



Dette værk er downloadet fra Danskernes Historie Online

Danskernes Historie Online er Danmarks største digitaliseringsprojekt af litteratur inden for emner som personalhistorie, lokalhistorie og slægtsforskning. Biblioteket hører under den almennyttige forening Danske Slægtsforskere. Vi bevarer vores fælles kulturarv, digitaliserer den og stiller den til rådighed for alle interesserede.

Støt Danskernes Historie Online - Bliv sponsor

Som sponsor i biblioteket opnår du en række fordele. Læs mere om fordele og sponsorat her: <https://slaegtsbibliotek.dk/sponsorat>

Ophavsret

Biblioteket indeholder værker både med og uden ophavsret. For værker, som er omfattet af ophavsret, må PDF-filen kun benyttes til personligt brug.

Links

Slægtsforskernes Bibliotek: <https://slaegtsbibliotek.dk>

Danske Slægtsforskere: <https://slaegt.dk>

Slægten Ebbe

Poul Valdemar Pedersen-Ebbe og Karen Margethe Nielsen Kamper

deres efterkommere og aner



1884 - 1973



1886 - 1979

Slægten Ebbe

Poul Valdemar Pedersen-Ebbe og Karen Margrethe Nielsen Kamper

deres efterkommere og aner

Redigeret og udgivet af Egon Ebbe

Bogen er sat med Times
og trykt hos *Tobemo Offset A/S*, 3540 Lyngø
i 75 eksemplarer.

2EDB-programmer:
RENUNION 4.0 til Macintosh (Leister Production, USA)
CLARIS WORKS 5.0 til Macintosh (Claris Corporation, USA)
Billederne er scannet på MICROTEK ScanMaker X6

Copyright © Egon Ebbe 2000

Tidligere er udgivet:

VORE ANER - 1991
SLÆGTEN FRA TØNNESMINDE gennem 200 år - 1992
SLÆGTEN FRA DALBAKKEGÅRD gennem 200 år - 1993
SLÆGTEN RIGENSTRUP - 1997
SLÆGTEN POULSEN - 1999

**Denne bog tilegnes
mine børn og børnebørn, søskende og søskendebørn**

Egon Ebbe

Indholdsfortegnelse

	Side
Vejledning	4
Forord	5
Poul Valdemar Pedersen-Ebbe og Karen Margrethe Nielsen Kamper	6
Efterslægtstavler og biografier:	
1 Asta	24
2 Johannes	30
3 Eleonora - kaldet <i>Nora</i>	35
4 Holger	38
5 Ingeborg	45
6 Poul	49
7 Ebba	54
8 Gerda	59
9 Margrethe - kaldet <i>Gete</i>	65
10 Egon	67
11 Anne Lise	74
12 Birthe - kaldet <i>Bitte</i>	79
Aner	83
Index - efterslægt	114
Index - aner	115
Kilder	116
Kort over Østlolland	Bagside

Vejledning

Proband er **Poul Valdemar Pedersen-Ebbe** -

kaldte sig altid **Valdemar Ebbe** og underskrev sig **V. P. Ebbe**

Hans og Karen Margrethe Nielsen Kamper's levnedbeskrivelse findes på side 6.

Deres 12 børn er beskrevet i hver sit afsnit, nummereret fra 1 til 12. Hvert afsnit indledes med den pågældendes efterslægtstavle.

Derefter følger søskendeflokkens anetavle med 6 generationer med så mange aner, som det har været muligt at finde frem til. Af pladshensyn er kun medtaget til og med ane nr. 127 i skemaet.

Kvindelige familiemedlemmer er medtaget med deres ungpigenavn.

Tegnforklaring:	*	= fødselsdag	S.	= sogn
	†	= dødsdag	A.	= amt
	~	= gift	FT	= folketælling
	s.a.	= søn af		
	d.a.	= datter af		
	g.m.	= gift med		

Efterslægtstavlen:

Proband:	= Poul Valdemar Pedersen-Ebbe	
2. generation:	= Børn	18 punkt-skrift
3. generation:	= Børnebørn	16 punkt-skrift
4. generation:	= Oldebørn	14 punkt-skrift
5. generation:	= Tipoldebørn	12 punkt-skrift
6. generation:	= Tip-oldebørn	10 punkt-skrift

Anetavlen:

Nr. 1 er	= søskendeflokken
Nr. 2 og 3	= forældre
Nr. 4, 5, 6 og 7	= bedsteforældre
Nr. 8 til 15	= oldeforældre
Nr. 16 til 31	= tipoldeforældre
Nr. 32 til 63	= tip-tipoldeforældre
Nr. 64 til 127	= tip-tip-tipoldeforældre
i alt 7 generationer.	

En mands anenummer er altid lige numre og er det dobbelte af hans barns nummer.

Kvinderne har ulige numre, som er det dobbelte af hendes barns nummer plus 1.

Mange af de fotografier, der velvilligst er stillet til rådighed af familiemedlemmer, bærer præg af mange år i fotoalbums, hvorfor det i flere tilfælde har været nødvendigt at gå på kompromis med hensyn til billedkvalitet.

Redaktion og udgivelse:

Egon Ebbe, Strandvejen 194 G, 2920 Charlottenlund.

Tlf.: 39 63 21 35

E-mail: egonebbe@image.dk

Redaktionen sluttet 15. januar 2000

Forord

Formålet med udgivelsen af denne slægtsbog er at give nuværende og kommende medlemmer af slægten **Ebbe** indblik i slægtens historie og oprindelse.

Første afsnit af bogen omhandler **Poul Valdemar Pedersen-Ebbe** (1884-1973) og hans hustru **Karen Margrethe Nielsen Kamper** (1886-1979) og deres efterkommere - ialt 5 generationer.

Andet afsnit omhandler de af deres aner, det har været muligt at finde frem til - ialt 7 generationer. Hele forløbet strækker sig således over 12 generationer.

Slægten har sine rødder på Øst-Lolland og kan spores tilbage til slutningen af 1600-tallet. Den langt overvejende del stammer fra gårdmandsslægter i det tidligere Musse Herred. Flere slægtsgårde, der har været i slægtens eje i 6-7 generationer, ejes stadig af disses efterkommere.

Intet er fuldkomment. Heller ikke denne slægtsbog. Der er mangler, og der kan være fejl. Emnet er langt fra udtømt, men jeg har valgt at slutte her og lade det være op til eftertiden at afgøre, om der skal komme mere.

Tak til de mange, der har hjulpet med oplysninger, og som har stillet fotografier til rådighed.

Charlottenlund, den 15. januar 2000

Egon Ebbe

Født: 15.3.1884 *Tostrupgård, Døllefjelde S., Maribo A.*
Dåb: 15.9.1884 *Døllefjelde Kirke*
Død: 6.10.1973 *Plejehjemmet Ringbo, Gladsakse - 89 år*
Begr.: *Ringbo Kapel, urnesat: Bispebjerg Kgd., Afd. Q*
Arbejde: *Proprietær /bryggeriejer/restauratør*
Kaldenavn: *Valdemar*
Fader: *Niels Tønnes PEDERSEN-EBBE (1852-1945)*
Moder: *Ane Kirstine POULSEN (1849-1901)*

Gift: 5.12.1906 *Bregninge Kirke med*

Karen Margrethe Nielsen KAMPER

Født: 17.3.1886 *Matr.nr. 6a, Lågerup, Bregninge S. Maribo A.*
Dåb: 9.5.1886 *Bregninge Kirke*
Død: 9.3.1979 *Plejehjemmet Ringbo, Gladsakse - 92 år*
Begr.: *Ringbo Kapel, urnesat: Bispebjerg Kgd., Afd. Q*
Kaldenavn: *Margrethe*
Fader: *Christen NIELSEN (1859-1891)*
Moder: *Sidsel NIELSEN (1851-1888)*

Valdemar Ebbe - eller V.P.Ebbe, som han kaldte sig, var døbt Poul Valdemar Pedersen.

I forbindelse med den nye navnelov søgte hans far i 1903 om tilladelse til at føre familienavnet Ebbe, som uofficielt havde været benyttet i mange år. Men ansøgningen blev afslået med den begrundelse, at det var et bestående familienavn, og at tilladelse kun kunne gives, dersom der tilvejebragtes samtykke hertil fra alle, der her i landet bar navnet.

En fornyet ansøgning om at måtte føre familienavnet Pedersen-Ebbe, blev givet i oktober 1903.

Tilladelsen omfattede også børnene Rasmus, Julius, Valdemar og Petrine samt deres halvbroder Hans Jørgen, der var søn i moderens første ægteskab.

Trods den officielle navneændring fortsatte familien med at benytte det uofficielle efternavn Ebbe.

Valdemar var i sine unge dage landvæsenselev på *Orupgård* ved Nykøbing, og han supplerede sin landbrugsuddannelse med et højskoleophold i Hadsten.

Margrethe stammer fra Kamper-slægten, der i flere generationer havde været i gårdmænd i Underup. Grønnegade og Lågerup. Hendes døbenavn var oprindeligt Nielsen, men ved kgl. bevilling 1905 blev efternavnet Kamper tilføjet.

Hun blev forældreløs allerede som 5-årig.

Først døde hendes mor i barselseng, hvorefter hendes far giftede sig med moderens yngre søster Amalie (senere kaldet *Bedste*). Men allerede efter et par års ægteskab, døde også faderen. Derefter blev gården i Lågerup solgt. Amalie lod bygge et hus i Grønnegade - skråt overfor kirken, som hun sammen med sin far og Margrethe flyttede ind i i begyndelsen af 1892.

Margrethe lærte syngning på en systue i Nysted og husholdning på *Louisehøj* i Vester Ulslev og havde et højskoleophold på Sorø Højskole. Var derefter i en periode i huset hos sin farbror Peder Tendal i Lille Næstved. I foråret 1906 tjente hun på *Tostrupgård* i Døllefjelde hos sine kommende svigerforældre.



Valdemar's fødegård i Døllefjelde.



Margrethe's barndomshjem i Grønnegade.



Bedste med Margrethe



Ungdomsbillede af Margrethe



Margrethe og Valdemar 1906

Da de blev gift i 1906, var de hhv. 22 og 20 år, og de fik af Valdemar's far gården *Agersholm* i Skårup ved Herritslev. Gården, der tidligere havde været fæstegård under godset *Bremersvold*, var på ca. 56 tdr.land. Den kostede kr. 30.000.

Hér blev Asta, Johannes og Nora født.

Gården blev solgt allerede i 1910. Den nedbrændte året efter og blev aldrig genopført. Jorden blev lagt ind under nabogården *Skårupgård*.

Samtidig blev *Holebygård* købt. Den var i 1875 blevet frikøbt af baroniet *Sønderkarle* - det nuværende *Lungholm*.

Gården var på 70 tdr.land. Foruden stuehus, avlsbygninger og to arbejderhuse, hørte *Holeby Bryggeri*, der var opført på et areal vest for stuehuset. Købesummen for det hele var kr. 105.000 - en stor opgave at gå i gang med for en 26-årig.

Bryggeriet, der fremstillede hvidtøl, var netop moderniseret med nye maskiner og kedler og regnedes blandt de større landbryggerier.

Hovedinteressen lå på landbrugssiden, hvor der navnlig var lagt vægt på sukkerroedyrkning.

I årene efter overtagelsen blev stuehuset ombygget. Hele stuehuset blev moderniseret, og på førstesalen blev indrettet 7 soveværelser - dels til familien og dels til tjenestepigerne. Der blev bygget en ny hestestald, og bryggeriet blev udvidet. Der var et stort folkehold. I bryggeriet var en brygger, en ølkusk og en arbejdsmand. Ved landbruget en forkarl, en karl, en fodermester og en arbejdsmand. Desuden kom hvert år to polske roepiger for at tage sig af roelugningen. De var indlogeret i egen lejlighed, og det var de samme to, som vendte tilbage år efter år, indtil krigen satte en stopper for det. Privat var der megen selskabelighed og stor aktivitet. Der var en kokkepige, en stuepige, en barnepige og en lærerinde - d.v.s. en ung pige med Realeksamen - til at tage sig af børnenes lektiehjælp og klaverundervisning.

På et mindre areal af jorden blev der sammen med naboen, *Holeby Dieselmotorfabrik* foretaget en vand-boring, hvorved dieselmotorfabrikken og *Holebygård* var de første i Holeby, der fik indlagt vand.

I 1918 var det på grund af krigen meget vaskeligt at skaffe brændsel til bryggeriet, hvorfor der blev købt et skovareal ved Sandager. Efter krigen blev arealet solgt, men ved en fejltagelse blev dette salg ikke tinglyst.

Først 58 år senere, da køberen døde, blev fejlen opdaget, og først efter at de tolv børn havde underskrevet en hævds-erklæring, var sagen i orden.

Holger, Ingeborg, Poul, Gerda og *Gete* blev født i Holeby.

De ældste af børnene tog hver dag med tog til Den private Realskole i Maribo.

Valdemar var sognefoged og lægdsmand i Holeby i årene 1913-1920.

Holebygård blev solgt i juni 1920 for kr. 300.000, og samtidig hermed købtes *Anderstrupgård* for kr. 264.000.

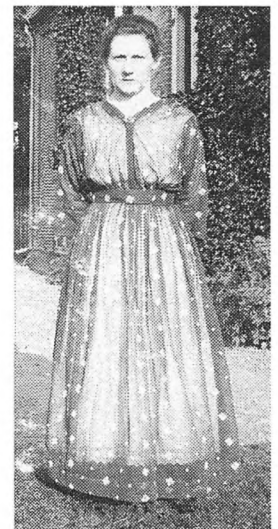

Valdemar og Margrethe på *Anderstrupgård*

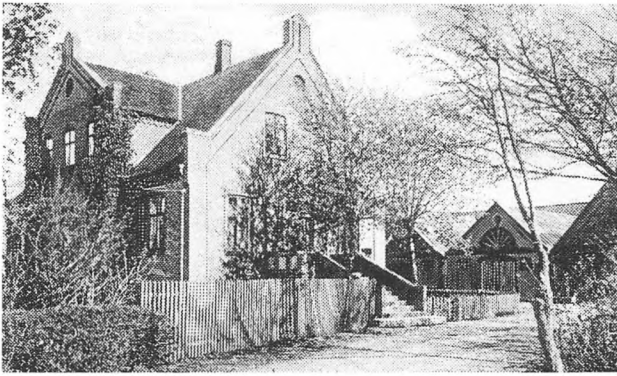

Anderstrupgård

Årsagen til salget kendes ikke, men det synes at have været en heldig disposition efter mange gode år og til en høj salgspris. I de efterfølgende år gik bryggeriet - ligesom så mange andre af landets småbryggerier - en dårlig tid i møde med kriser og mange ejerskifter - hver gang med tab for sælger.

Anderstrupgård ligger lige øst for Maribo ved landevejen til Sakskøbing. Den er bygget i 1875 og er på 82 tdr.land. Anne Lise og Egon er født hér.

De ældste af børnene fortsatte deres skolegang i Maribo, og de kørte hver dag i en jumbe, forspændt med islænderen *Lise*, der i skoletiden blev opstaldet i *Qvade's Købmandsgård*.

Kun fire år senere blev *Anderstrupgård* mageskiftet med *Marrebæk Mølle og Bryggeri*, der ejedes af en brygger Rs. Jørgensen.

Mageskiftet foregik ved årskiftet 1924/5 for hhv. 223.000 og 195.000.

Brygger Jørgensen havde købt *Marrebæk Mølle* med malteri og bageri i 1909. Den hollandske mølle var i 1905 blevet flyttet fra det udtørrede *Hasselø Nor* som erstatning for en nedbrændt stubmølle i *Marrebæk*. Straks efter overtagelsen indledtes en modernisering og i forbindelse hermed opførtes en bygning til ølbrygning, og den 11. juni 1911 blev den første bryg sat over til hvidtøl. Samme år brændte mølleribygningen, og en ny og



Lollandsgade 1, Nykøbing F

større blev opført. I 1912 solgtes bageriet fra.

Til ejendommen hørte et lille landbrug på 6 tdr.land. Umiddelbart efter overtagelsen købtes et areal på 20 tdr. land af det inddæmmede areal af *Bøtø Nor* (ved den nuværende *Godthåbsvej*).

Det skulle vise sig, at aktiviteten i møllen ikke var så stor som ventet, idet møllerivirksomhed netop i disse år var i tilbagegang på grund af den tiltagende industrialisering. Elektriciteten gik sin sejrsgang. I en ni-årsperiode før overtagelsen var det samlede antal af vand- og vindmøller i Danmark reduceret med 30%. Bryggeriet derimod var i god drift, og der kunne noteres en pæn fremgang.

Lige fra bryggeriets start i 1911 kørte man fra bryggeriet selv rundt med hestevogn til de omkringliggende gårde og ejendomme og solgte øllet, som var aftappet på ankre - eller som de også kaldtes *øltræ'r*. Først efter flere år begyndte man også at sælge øllet gennem købmænd, og distributionen blev foretaget med lastbiler.

Men virksomheden må være købt for dyrt, og i midten af 1928 måtte brygger Jørgensen tage virksomheden tilbage. Møllerivirksomheden blev nedlagt og møllevingerne demonteret, så kun selve mølleskroget stod tilbage. Bryggeriet blev videreført i mange år af familien Jørgensen, der dog måtte opgive i 1994.

Det blev en økonomisk kolbøtte, som aldrig blev overvundet. I slutningen af året 1928 flyttedes til en lille købmandsforretning i Lollandsgade i Nykøbing F. Købesummen var kr. 18.000. På det tidspunkt boede foruden forældrene, *Bedste* og syv hjemmeboende børn i den lille ejendom. Butikken blev passet af Ingeborg, mens Valdemar passede en lille grøntforretning i Rosenvænget og senere en marskandiserforretning i Kirkestræde.

Ingen af delene gik godt, og efter en kort periode flyttedes til Færgestræde, hvor der var indrettet et "rejsehjem uden ret til udskænkning af stærke drikke", som det officielt hed.

Butikken i Lollandsgade blev lukket og omdannet til lejlighed, hvorefter de to lejligheder blev udlejet. Uvist af hvilken grund blev huset først solgt i 1942.

Ejendommen i Færgestræde er forlængst nedrevet for at give plads til en parkeringsplads til Unibank.

I Færgestræde fejredes *Sølvbryllup* i december 1931, og sommeren efter blev *Bitte* født. Margrethe var da 46 år.



Hotel Vestlolland, Østre Boulevard, Nakskov

Ved fraflytningen fra Færgestræde i 1934 købtes *Hotel Vestlolland* i Nakskov - et lille hotel på Østre Boulevard med restaurant og nogle få værelser. Desuden var der en tidligere rejsestald, hvori der blev indrettet en keglebane. Købesummen var kr. 49.000.

Hér døde *Bedste* i 1936 i en alder af 75 år. Hun havde boet hos Margrethe og Valdemar fra de blev gift i 1906.

I 1937 blev hotellet solgt og i stedet købtes *Poul Johansens Hotel* i Nysted. Det fik navneforandring til *Turisthotellet*. Købesummen var kr. 24.000. Også her var 99restaurant og nogle få værelser, men det blev efterhånden kun drevet som restaurant.

Efterhånden var familien vokset. Begrebet *week end* eksisterede ikke, men på søndage og ved højtider var hjemmet samlingssted for børn, svigerbørn og børnebørn, og der fejredes runde fødselsdage, konfirmationer og bryllupper.

Anne Lise blev konfirmeret i 1938, Ebba og Arne holdt bryllup samme år, og *Gete* og Knud blev gift året efter, og Anne Lise's og Erik's bryllup blev holdt sammen med *Bitte's* konfirmationsfest i 1946. Om foråret havde der været stor familiefest i anledning af Margrethe's 60-års fødselsdag, hvor der foruden børn var 7 svigerbørn og 13 børnebørn.

Efter godt og vel 16 år, blev *Turisthotellet* solgt i maj 1954 for kr. 48.000.



Turisthotellet, Nysted

Det var en stor lettelse for Valdemar og Margrethe, at de nu var pensionister. De flyttede til København, hvor de boede nogle måneder hos Anne Lise i Udbygade, indtil de købte et hus i Hareskovby. Købesummen var kr. 40.000. Det blev 6 gode år, hvor hjemmet stadig var samlingssted for børn og de mange børnebørn, og det var dér, de fejrede Guldbryllup.

Margrethe, der aldrig tidligere havde været syg, gennemgik i 1960 en underlivsoperation på Rigshospitalet, og det blev nødvendigt at sælge huset og flytte til i et lejet hus i Brønshøj.

Senere fulgte ca. 3 mdr på Bispebjerg Hospital, et længere ophold på Tuberkulosehospitalet i Lyngby, og efter korte ophold på forskellige plejehjem blev de begge i 1966 indlagt på Plejehjemmet *Ringbo* i Gladsaxe, der blev deres sidste bopæl.

Valdemar, der ved indlæggelsen var mest rask, døde først, men der skulle gå yderligere 9 år, før Margrethe fik fred.

Hun døde 8 dage før sin 93-års fødselsdag.

De sidste år led hun af Demens og var uden kontakt med omverdenen, hvorfor Asta blev indsat som hendes værge.

Begge blev urnesat på Bispebjerg Kirkegård, Afd. Q. Gravstedet er nu sløjft.



Birkevangelen 33, Hareskovby.

Fælles bopæle:

14.12.1906 - 16.12.1910:

26.10.1910 - 1.6.1920:

1.6.1920 - 1.1.25:

1.1.1925 - 27.11.1928:

15.12.1928 - 15.12.1930:

15.12.1930 - 1.6.1934:

1.6.1934 - 19.10.1937:

19.10.1937 - 1.5.1954:

1.5.1954 - 1.9.1954:

1.9.1954 - 1.9.1960:

1.9.1960 - 1966:

fra 14.3.1966 - †

Gårdejer, *Agersholm*, Skårup - matr.nr.: 4 af Herritslev.

Proprietær og bryggeriejer *Holebygård* - matr.nr.: 12a af Holeby.

Sognefoged 1913-20.

Proprietær, *Anderstrupgård* matr.nr.: 5a i Anderstrup.

Bryggeriejer og møller, *Marrebæk Bryggeri og Mølle*.

Købmand m.m. i Lollandsgade 1, Nykøbing F.

Bestyrer Færgestræde 6-8, Nykøbing F.

Restauratør, *Hotel Vestlolland*, Østre Boulevard 9, Nakskov.

Restauratør, *Turisthotellet*, Adelgade 5, Nysted.

Pensionist c/o Anne Lise i Udbygade 8, København N.

Pensionist, Birkevangelen 33, Hareskovby.

Pensionist, Brønshøjholms Alle, Brønshøj.

Pensionist, Plejehjemmet *Ringbo*, Gladsaxe

Holebygård og Bryggeri 1910-20

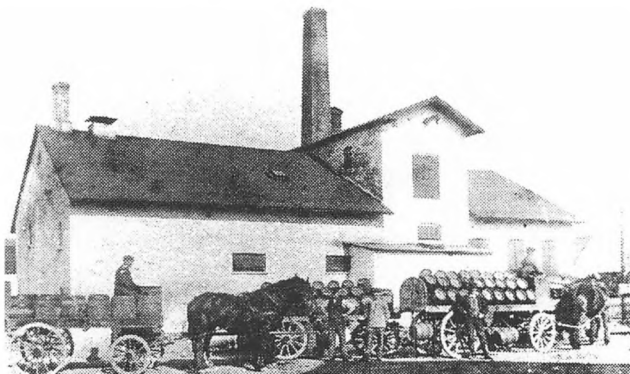
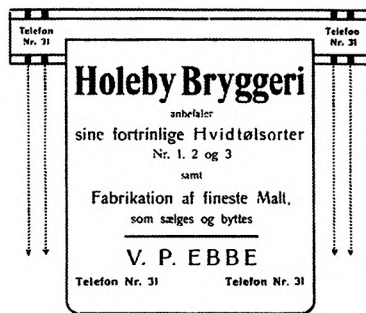

Vognparken foran bryggeriet 1912. Øllet blev tappet på ølankre - eller øltræ'r, som de også kaldtes - leveret direkte til de omkringliggende huse og gårde.



Sammen med *Holeby Dieselmotorfabrik* blev der foretaget en vandboring, hvorved dieselmotorfabrikken og *Holebygård* var de første i Holeby, der fik indlagt vand. Valdemar ses foran masten i midten af billedet

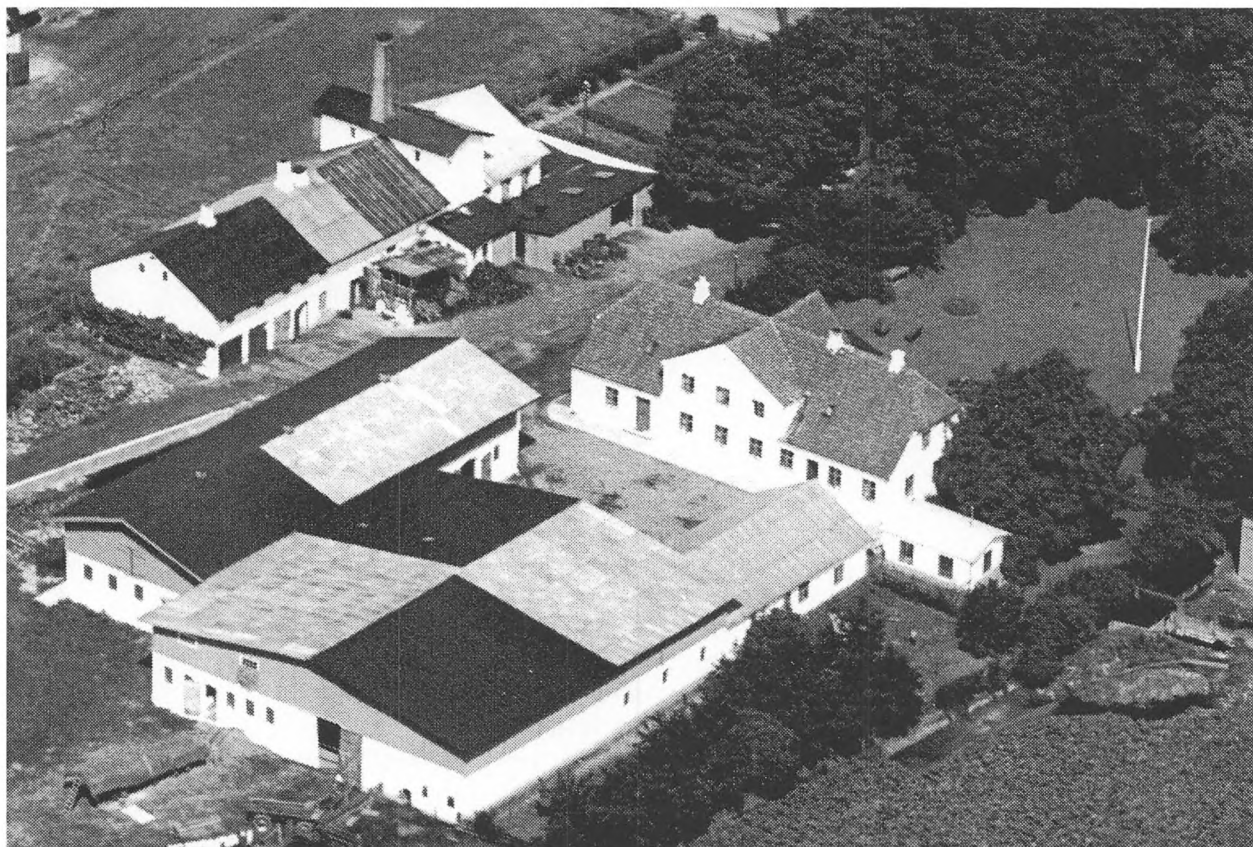

Holebygård havde et jordtilliggende på 70 tdr. land. Foruden stuehus, avlsbygninger og to arbejderhuse hørte *Holeby Bryggeri*, der var opført på et areal vest for stuehuset.

Familien på Holebygård

Straks efter overtagelsen blev hele stuehuset moderniseret, og der blev købt en egetræsspisestue og en mahognidagligstue.

Til højre er familien samlet i *Den røde stue*, som dagligstuen blev kaldt.

Fra venstre:

Bedste med Ingeborg, Margrethe med Holger, Valdemar med Nora, derefter Asta og Johannes.

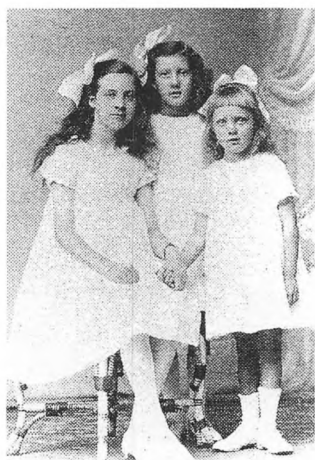

Asta, Nora og Ingeborg

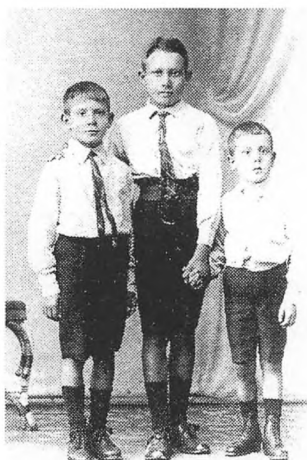

Holger, Johannes og Poul



Gete, Ebba og Gerda

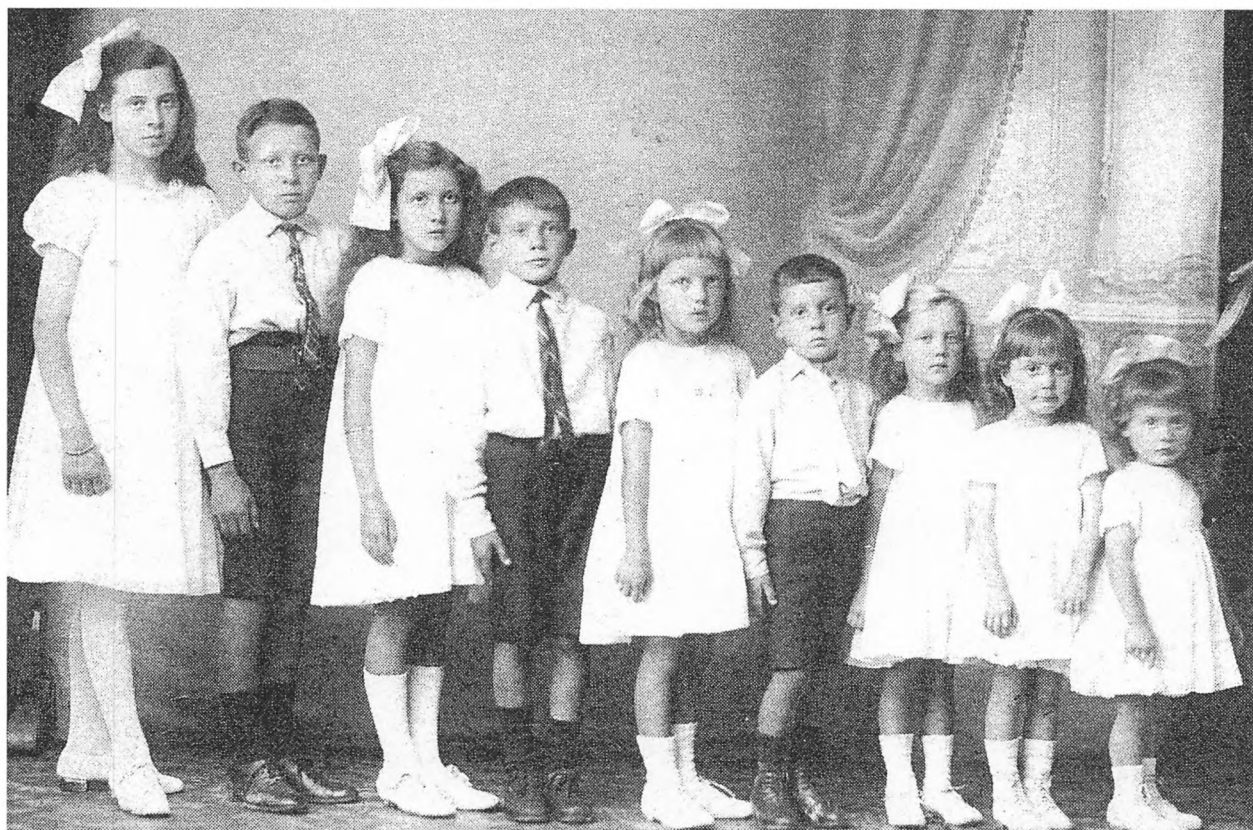

I 1920 stillede børnene op til fotografering:
Asta - Johannes - Nora - Holger - Ingeborg - Poul - Ebba - Gerda - Gete.

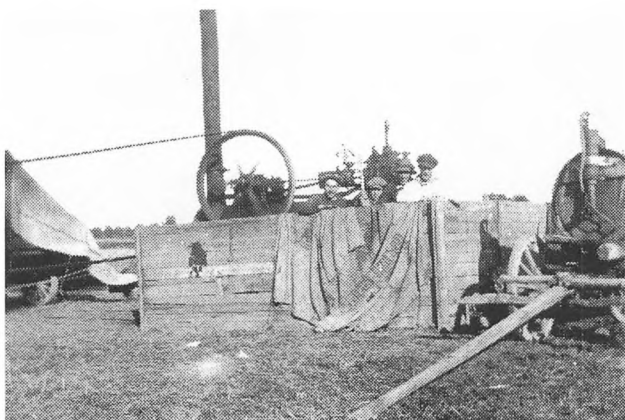

Tærskværket blev drevet af en lokomobil ...

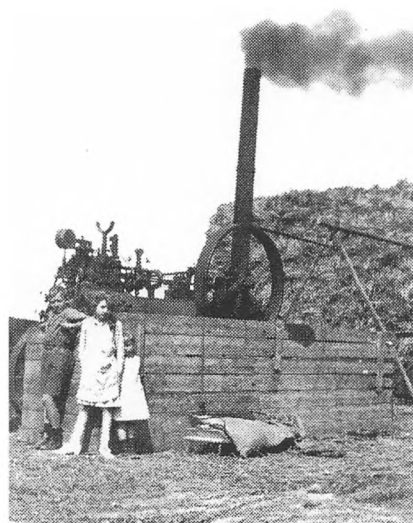

... en dampmaskine, monteret på hjul



Tærskningen er færdig ...



... og kornsækkene klar til afhentning.

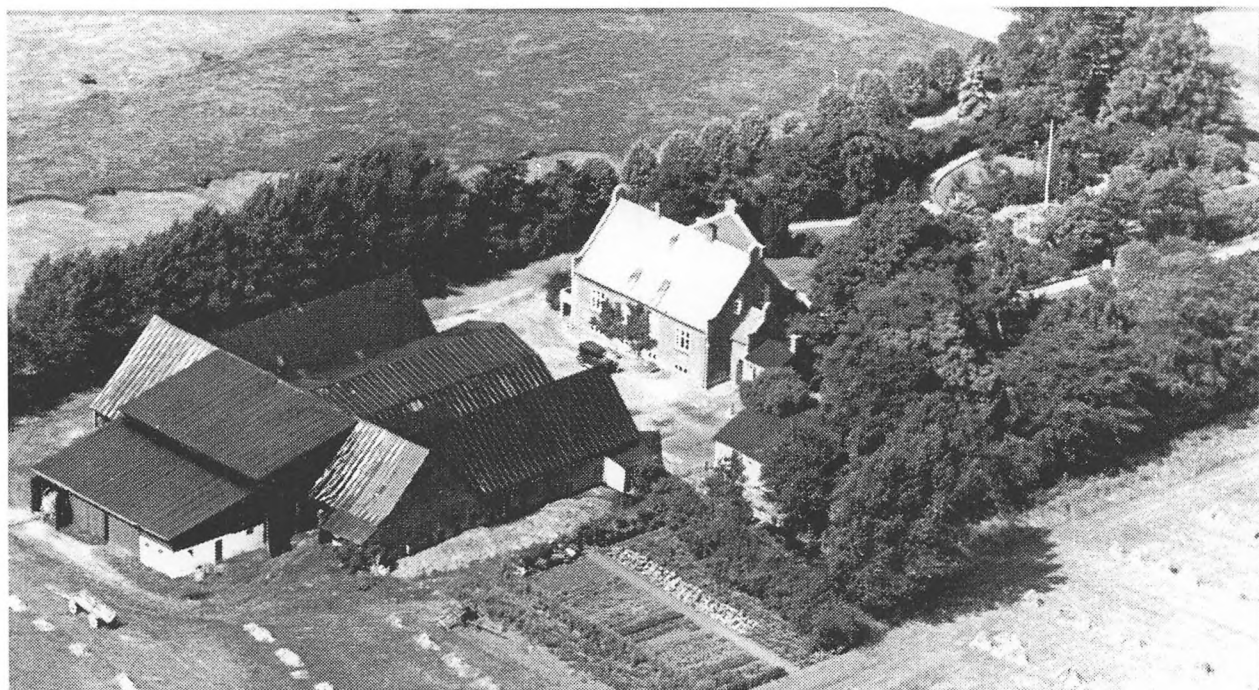

Anderstrupgård ligger et par kilometer øst for Maribo ved landevejen til Sakskøbing. Den er bygget i 1875 og er på 82 tdr. land

Børnene på Anderstrupgård



Asta, Nora, *Gete*, Ebba og Gerda



Johannes med *Gete* og Gerda

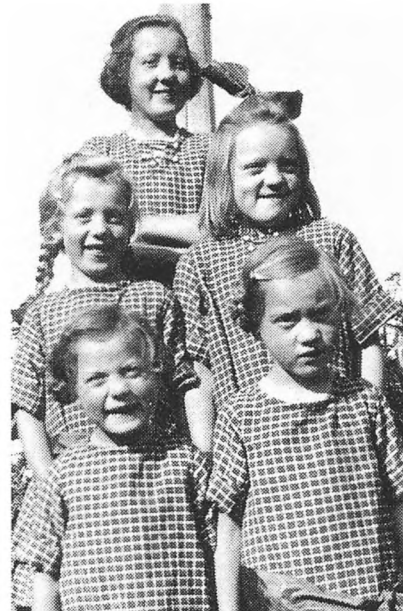

Nora, Ebba, Ingeborg, *Gete* og Gerda



Holger på *Lise*



Gete, Ingeborg, Nora, Ebba og Gerda



Gete



Egon - 1 år



De større børn kørte hver dag i jumben til *Den private Realskole* i Maribo. Islænderen *Lise*, der var forspændt jumben, var i skoletiden opstaldet i *Quade's Købmandsgård*

Konfirmationer og barnedåb på Anderstrupgård



Asta



Johannes

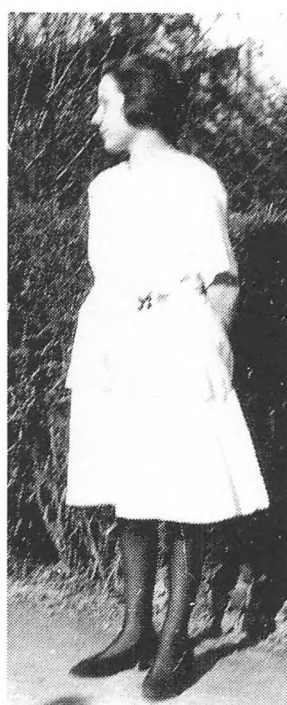

Nora

Asta blev konfirmeret i 1921, og der blev holdt en stor familiefest med telt i haven. Senere blev der indrettet stor gildestue i kælderetagen, hvor Johannes' og Nora's konfirmationsfester blev holdt.



Herover t.v.:

Egon blev døbt i 1923 og båret af Anna Ebbe - Valdemar's halvsøster. Hun blev senere gift Skydsbjerg.

T.h.: Anne Lise blev døbt i 1924 og båret af Edith Frandsen, der var lærerinde på *Anderstrupgård*.



Personalet til forberedelserne til Asta's konfirmationsfest. Forrest f.v.: *Bedste*. Margrethe er nr. 3 f.v. i bageste række.

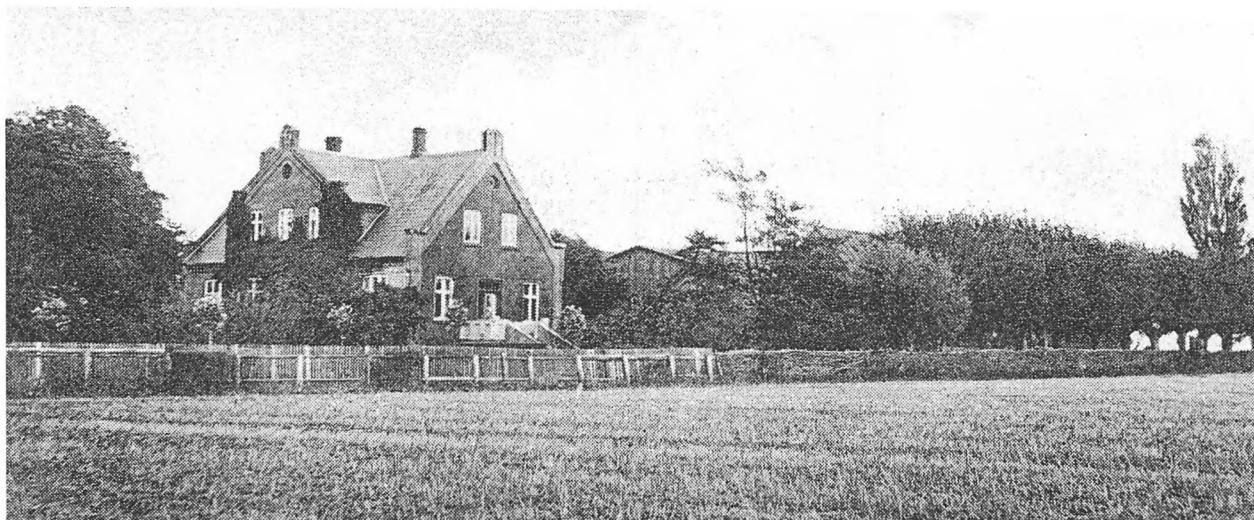

Maribo Sø var Pinsedag Skueplads for en Spejder- Ulykke.

Under en improviseret Sejltur paa Pinse-
Idflugten fœentrer en Baad med 7 Drengene,
hvoraf de 4 drukner.

2 Drengene blev hjærgtet efter at have kæmpet for Livet
i 1 1/2 Time i Baadens Mast.

Poul, Holger og Johannes var alle tre spejdere i Maribo,
mens de boede paa *Anderstrugård*.

1924 var de paa pinsetur til Skelsnæs i Søholtskovene ved
Maribo Sø.

Turen skulle være foregået til fods, men i stedet lejede de
en båd og sejlede til Skelsnæs.

Søndag eftermiddag skulle de sejle fra Skelsnæs til
Engestofte. Syv af drengene skulle ro, andre skulle gå den
store omvej gennem skoven, og andre skulle forblive ved
teltene.

Poul (10 år), Holger (12 år) og Johannes (15 år) var blandt
dem, der blev i land.

Da båden var ca. 200 m fra land, kom der en luftning, og
de besluttede at sætte sejl. Men sejlet satte sig fast, og
båden krængede over, så én af drengene faldt over bord. De
øvrige i båden gik over i samme side af båden for at
hjælpe ham op, men båden kæntrede, fyldtes med vand og
sank.

To af drengene holdt sig fast ved masten og blev først
reddet efter halvanden time i det kolde vand. Fire druknede,
da de forsøgte at svømme i land.

Hele Maribo var i sorg ovenpaa den tragiske ulykke.



Holger og Johannes

I august måned samme år deltog Johannes i en Jamboree i
Ermelunden ved København. Det var det første
verdensspejderstævne udenfor England, og det største
samlede fremmedbesøg, Danmark nogensinde havde
modtaget.

Lejren talte flere indbyggere end Køge.

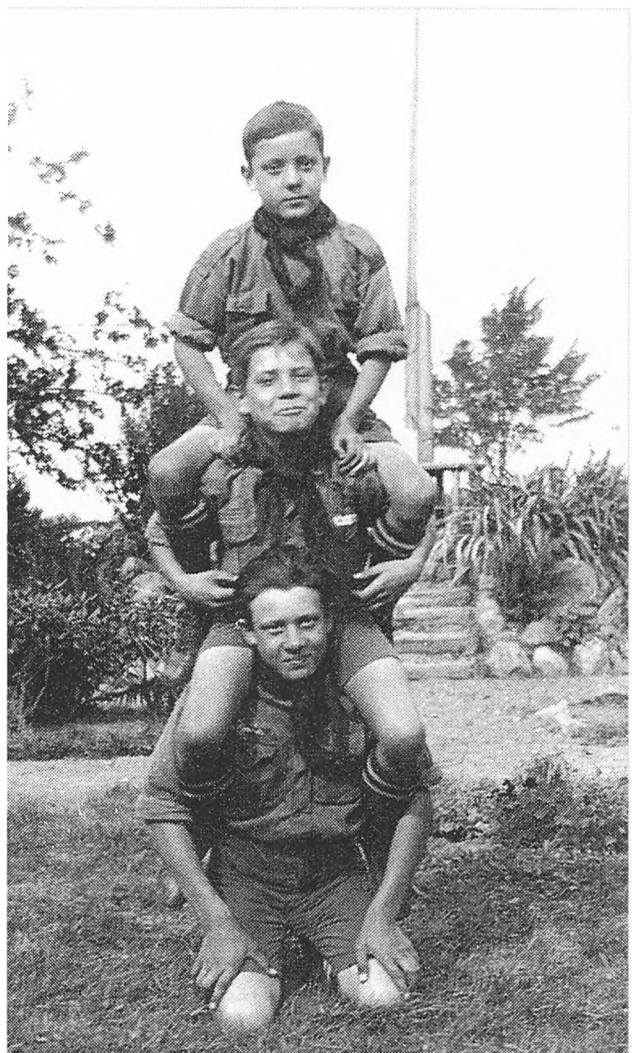

Poul, Holger og Johannes i haven paa *Anderstrugård*

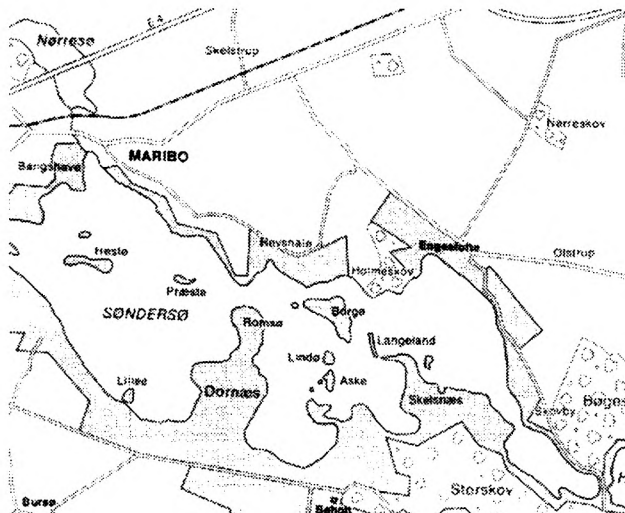

Kort over Maribo Sø

Marrebæk Mølle og Bryggeri 1925-28

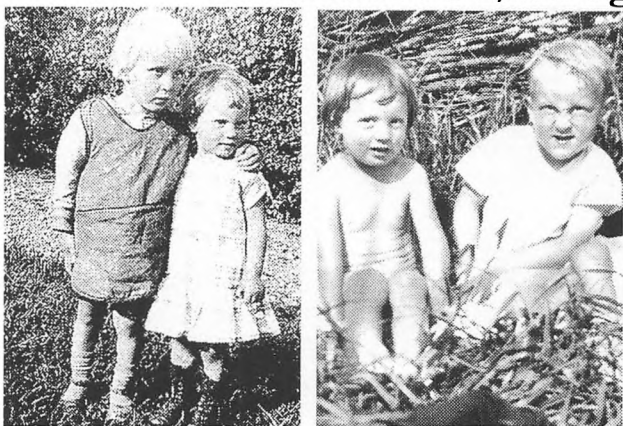

Anne Lise og Egon



Anne Lise og Egon



Møllen, mens den endnu var i drift

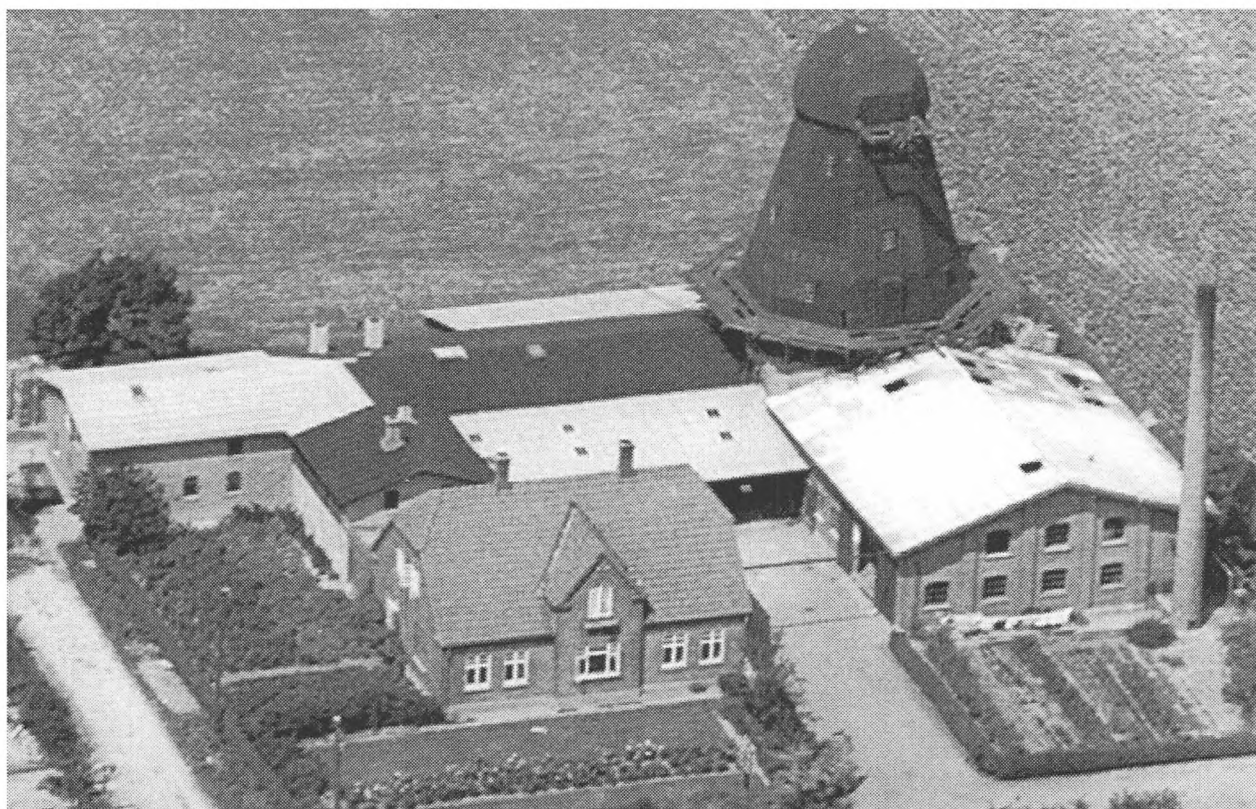

Møllerivirksomheden ophørte i 1930, og møllevinger m.m. blev demonteret. Bryggeriet fortsatte indtil 1994.

Nykøbing F. 1929-34

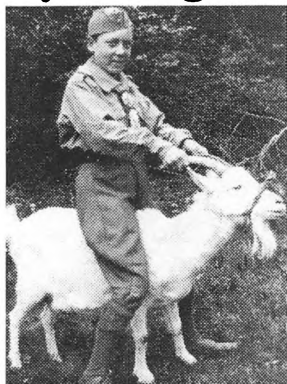

Poul som FDF



Egon, *Bitte* og Anne Lise

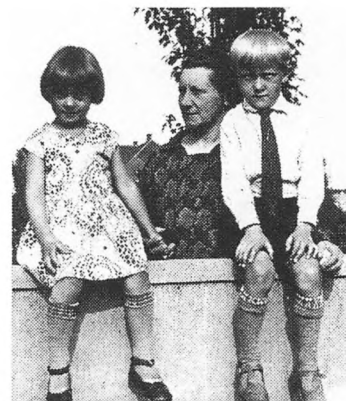

Margrethe med Anne Lise og Egon

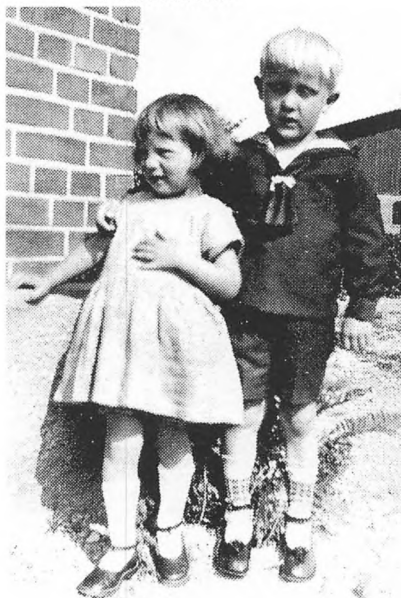

Anne Lise og Egon



Ingeborg med *Bitte*



Ebba og Gerda som konfirmander



I anledning af Sølvbrylluppet 5. december 1931:

Bagest f.v.: Ingeborg, Gerda, Holger, Ebba, Poul - Forrest f.v.: Johannes, Asta, Egon, Anne Lise, Nora, *Gete*.

Nykøbing F. 1929-34



Gete, Gerda, Ebba, Ingeborg, Anne Lise og Egon



Nora

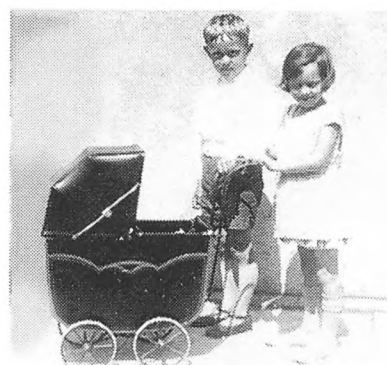

Egon og Anne Lise



Ebba og Ingeborg



Anne Lise og Bitte

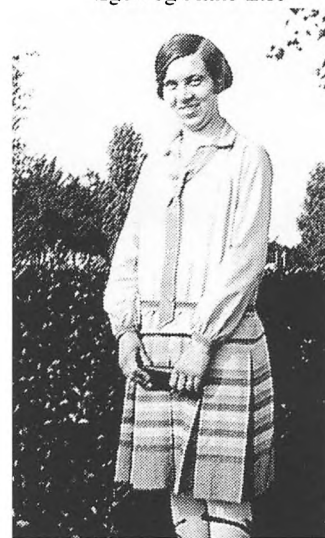

Asta



Egon, Anne Lise og Bitte i kolonihaven *Fuglsang*, der lå på Linde Allé i Sundby - mellem Kystvejen og Toftevej.



Nakskov 1934-37



Bitte med sin mor på bytur



Fra en af de mange byfester i Nakskov



Bitte



Anne Lise

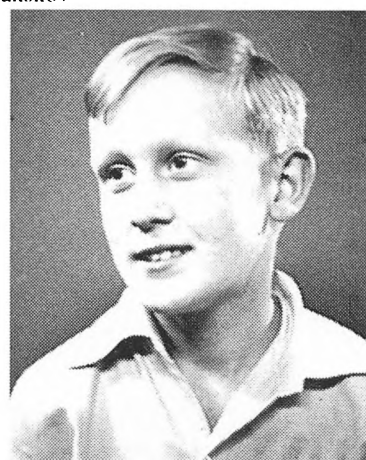

Egon



Bedste døde af Cancer i Nakskov i 1935. Blev begravet på Bregninge Kirkegård ved siden af sin mand og søster.



Egon blev konfirmeret i Nakskov, samme dag som Ingeborg og Helge blev gift.

Nysted 1937-54

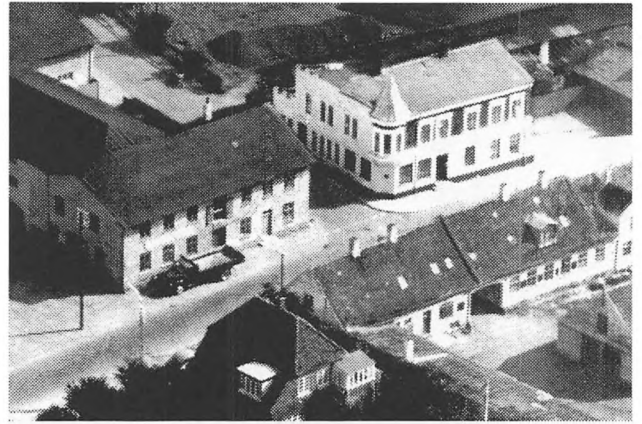

Herover: Anne Lise og *Bitte*.

Herunder: bagest f.v.: Anne Lise, Birgir, Gerda, Karla, Nora, *Bitte* med Britt - foran: Knud, Asta, Helge, Egon, Johannes, Holger, Poul, Tove, Erik, Arne - siddende f.v.: *Gete* m. Jette, Ingeborg m. Vibeke, Margrethe m. Jytte, Valdemar m. Mogens, Ebba m. Ernst, Grethe m. Jonna.

På gulvet f.v.: Kurt, Torben, Preben, Leif og Inge Lise.

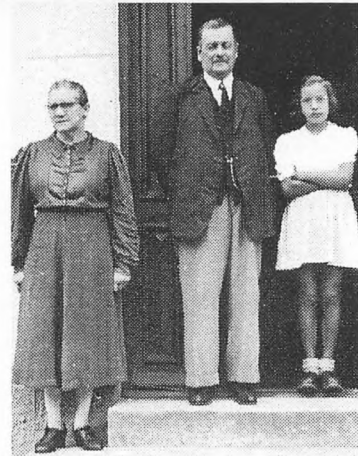

Margrethe, Valdemar og *Bitte* foran Turisthotellet.



Margrethe's 60-års fødselsdag 17. marts 1946

Den tredje alder



Valdemar's 70-års fødselsdag 1954 blev holdt på Restaurant *Baronen*, Bellahøj:

Billedet til venstre: Nora, Poul, Asta, Egon, Ingeborg, Gerda, Anna Lise, Ebba, Bitte og Gete.

Billedet til højre børnebørnene: Birgit, Leif og Kirsten. I midten: Ernst, Britt og Jette. Foran: Lis, Marianne og Mogens.



Ved Bitte's og Eyvind's bryllup 1955



Ved Ingeborg's og Helge's sølvbryllup 1962



En almindelig hverdag på Brønshøjholms Allé i Brønshøj.



Diamantbryllup 1966



Krondiamantbryllup 1971 blev holdt i selskabslokalerne i Marielyst-bebyggelsen i Søborg

Guldbryllup i Hareskovby 5. december 1956 .

festen blev holdt i Borgerklubben på Søborg Torv



Morgenbord i Hareskovby - f.v.:Ebba, Poul, Asta, Anne Lise, Nora, *Bitte*, *Gete*, Gerda og Valdemar. **Familiebillede:** *Bitte*, Egon, *Gete*, Gerda, Nora, Anne Lise, Ingeborg, Ebba, Poul og Holger. Siddende Asta, Margrethe, Valdemar og Johannes.



Herover: Elly Kamper, Holger, Ebba, Niels Peder Kamper (margrethe's bror) Margrethe, Valdemar og Asta
Til højre: Lis, Jonna, Marianne, Vibeke, Britt og Klaus. Forrest: Ernst og Mogens.



Herover: Poul, Ingeborg, Ejnar, Inge Lise, Tove, *Gete*, Johannes, Gerda og Helge.
Til højre: Margrethe, Valdemar, Asta, Julius Ebbe (Valdemar's bror) Nora, Svend Aage og Knud.



Herover f.v.: Mogens, Ernst, Niels-Ole, Torben. I forgrunden Britt, Vibeke, Marianne og Lis.

20 børnebørn var med til festen:

Stående Vibeke, Klaus, Kurt, Jette, Inge Lise, Torben, Leif, Jytte, Kirsten, Preben, Jonna, Susanne, båret af Birgit.
Siddende f.v.: Niels-Ole, Mogens, Marianne, Ernst, Britt, Lis og Pia.

Valdemar's og Margrethe's børn og svigerbørn:

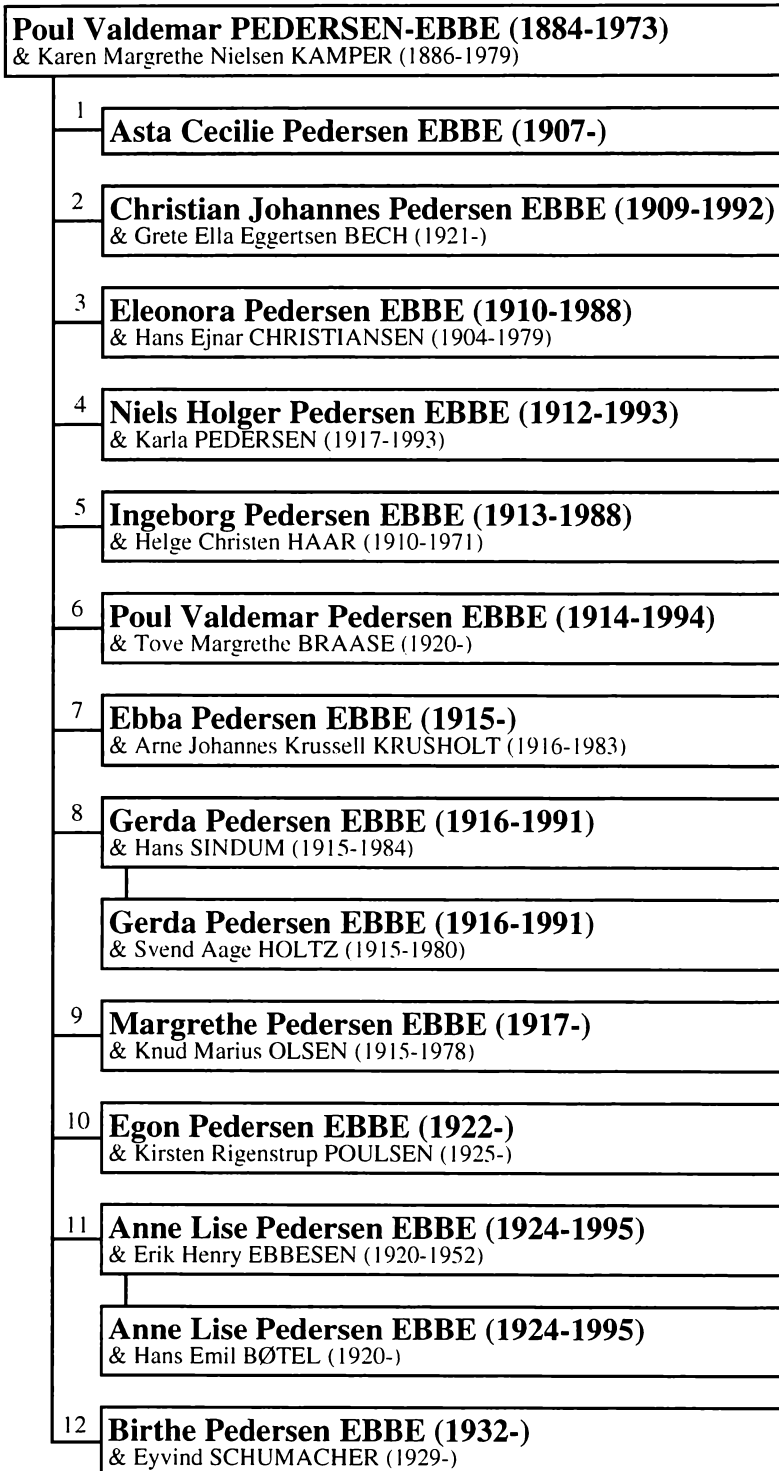

1. Asta Cecilie Pedersen EBBE

Født: 1.2.1907 *Agersholm, Skårup, Herritslev S. Maribo A*
Dåb: 29.9.1907 *Herritslev Kirke*
Arbejde: *Økonoma på Amtshospitalet i Augustenborg - 1932-72*
Kaldenavn: *Asta*
Forældre: *Poul Valdemar PEDERSEN-EBBE (1884-1973)*
 Karen Margrethe Nielsen KAMPER (1886-1979)

Asta kom 1925 på Vordingborg Husmoderskole som elev og fortsatte efter elevtiden som assistent. Kom derefter til Høng Gymnasium som køkkenleder, hvorefter hun i et par år var ansat i huset i et par privathjem i København, inden hun fik ansættelse som køkkenassistent på Statshospitalet i Vordingborg. Augustenborg Slot blev i 1932 indrettet til sindssygehospital. Asta blev opfordret til at søge stillingen som køkkenassistent og var blandt de første funktionærer, der tiltrådte. I 1939 blev hun udnævnt til økonoma - en stilling som hun bestred, indtil hun i 1972 gik på pension. I alle årene havde hun tjenestebolig på førstesalen i køkkenfløjen. Hun fik fortjenstmedaljen i sølv 1.9.1970. Som pensionist flyttede hun til Borgmesterløkken 11 i Sønderborg.

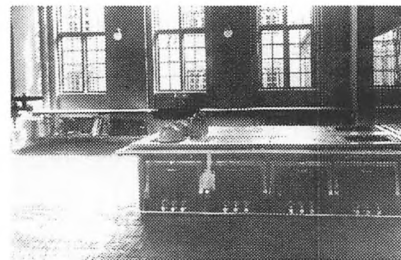
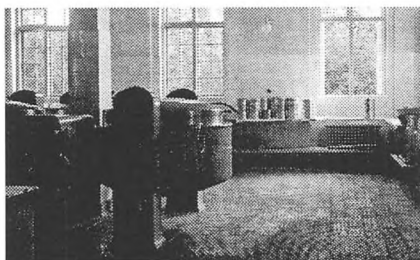

Som økonoma havde Asta ansvaret for den daglige madlavning til ca. 600 patienter og funktionærer. Herover fra venstre: kogekøkkenet, smørrebrødstuen og stegekökkenet.

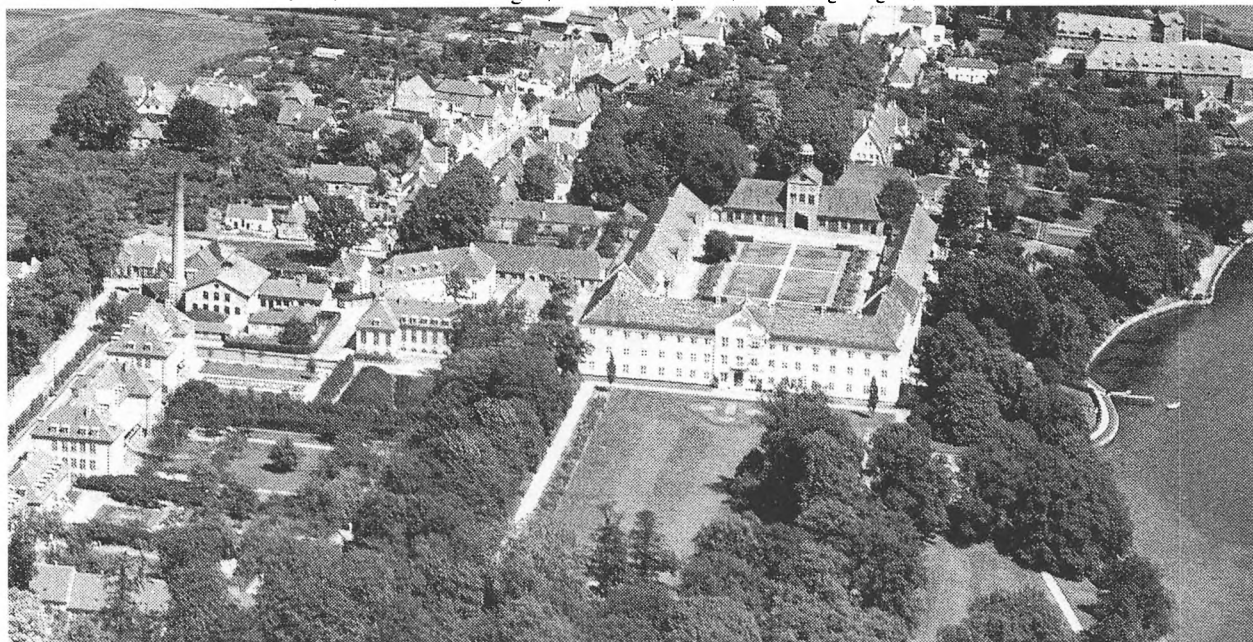

Augustenborg Slot tilhørte oprindeligt prinsefamilien - de såkaldte *augustenborgere*. Under Første Verdenskrig fungerede det som lazaret, men ved *Genforeningen* i 1920 overgik det til den danske stat og blev i 1932 indrettet til sindssygehospital.

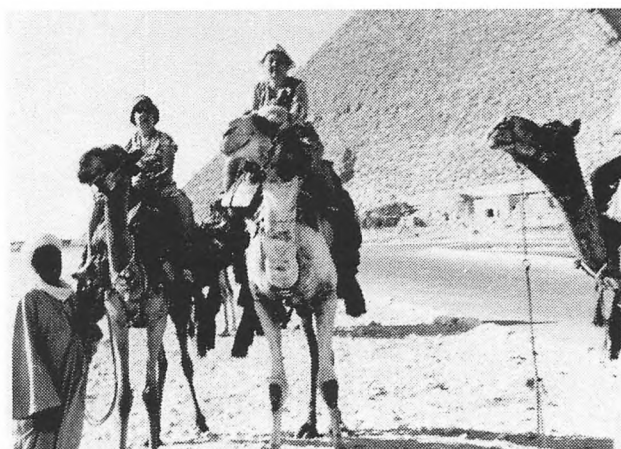

Til venstre og herover: Ægypten 1965

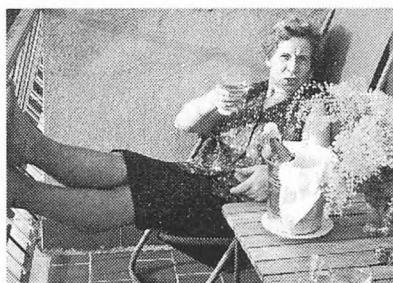

60-års fødselsdag på Mallorca 1967



Ved Hans' 70-års fødselsdag 1990



På besøg hos Inge Lise og Henning 1971



På Mallorca 1967



Hjemme i stuen på Borgmesterløkken i Sønderborg

Asta's 70-års fødselsdag på

Pejsegården i Brønshøj



Asta, Bay Andersen (ikke familie) og Kirsten



Bitte og Holger



Ebba, Eyvind og Karla

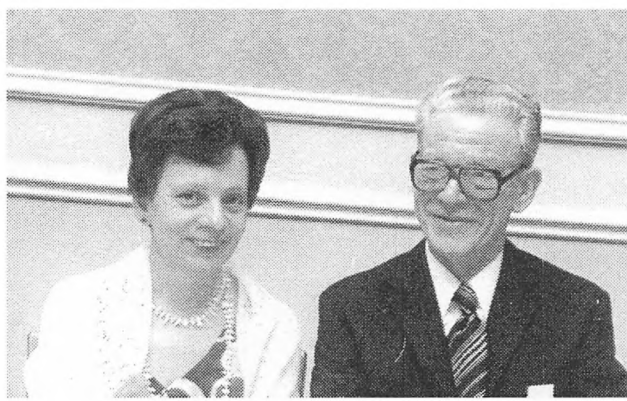

Anne Lise og Arne



Gerda og Poul



Hans og Tove



Gete og Johannes



Poul og Ingeborg

Nevøer og niecer med ledsagere var også inviteret med.



Laila, Preben og Merete



Inge Lise, Leif og Jytte Ebbe



Birgit og Torben



Vibeke og Keld

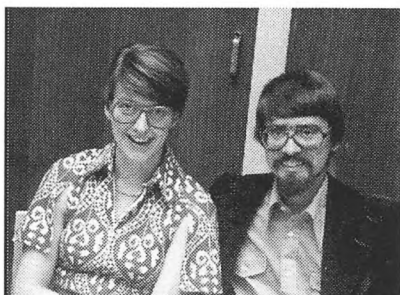

Anne Marie og Mogens Sindum



Britt og Ernst



Marianne og Flemming



Jonna og Niels-Ole



Hanne og Ole



Jytte Jensen og Klaus



Susanne og Søren



Ulla og Jens

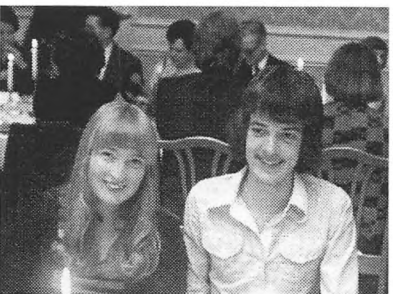

Winnie og Bent



Nanna og Henning

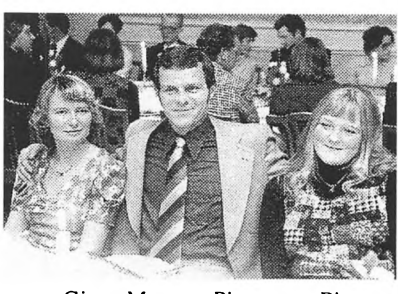

Gitte, Mogens Pipper og Pia

I flere år inviterede Asta til familiefester på *Hotel Nørrevang*.



1980: Johannes, Arne og Asta



1980: Gerda, Nora og Kirsten



1982: Asta med sin fætter Aage Ebbe



1982: Gerda



1982: Anne Lise og Egon



1982: *Gete*



1985: *Gete* og Anne Lise



1985: Egon og Ingeborg



1985: Nora og Johannes



1985: Kirsten og Eyvind



1987: Anne Lise og Niels-Ole



1987: Kirsten, Søren og Asta



1987: *Bitte*, Ingeborg, Ebba og Gerda

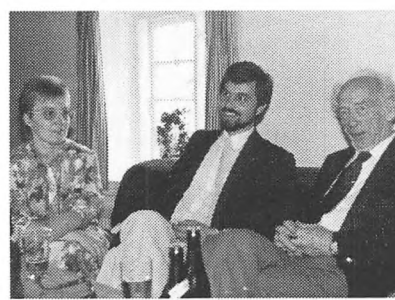

1989: Vinnie, Niels-Ole og Hans



1989: Johannes og Gerda

Asta's 90-års fødselsdag på Strandpavillonen 1997.



Om eftermiddagen var der reception med stort fremmøde af venner og bekendte. Familien var inviteret til middag og overnatning med morgenmad. Herover: *Bitte*, Asta og Egon.



F.v.: Anne Marie, Finn, *Bitte* og Asta.



F.v.: Anne Marie, Finn, *Bitte*, Asta, Egon, Inge Lise og Kirsten



Ved kaffen: f.v.: Torben, Anne Marie, Egon, Susanne og Kirsten.



Ved morgenbordet: f.v.: Hans, Susanne og Finn

Johannes og hans efterslægt:

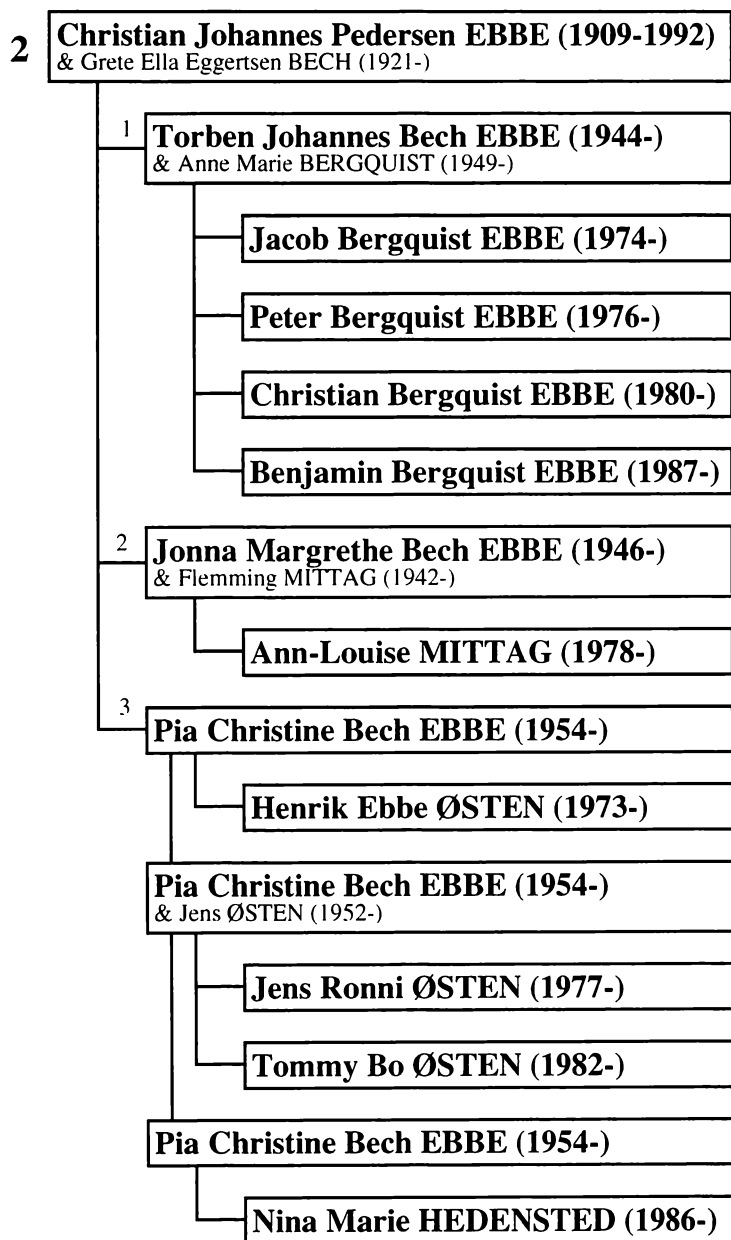

2. Christian Johannes Pedersen EBBE

2. generation

Født: 5.2.1909 *Agersholm*, Skårup, Herritslev S. Maribo A.
Dåb: 4.4.1909 Herritslev Kirke
Død: 3.3.1992 Nakskov Sygehus - 83 år
Begr.: 7.3.1992 Bandholm Kirke
Arbejde: Chauffør
Kaldenavn: Johannes
Gift: 18.11.1943 Maribo Rådhus
Ægtefælle: **Grete Ella Eggertsen BECH**
Født: 3.5.1921 Amtssygehuset, Maribo
Dåb: 28.8.1921 Bandholm Kirke
Kaldenavn: Grete
Forældre: Johannes Evald Eggertsen BECH (1895-)
Christine JOHANSEN (1900-)

Johannes var landvæsenselev på herregården *Brænde Ege* ved Nykøbing F. Han supplerede sin uddannelse med et højskoleophold på Nørre Ørslev Højskole, hvorefter han var underforvalter på godset *Gjorslev* på Stevns.

Under landbrugskrisen i 30'erne forlod han landbruget og blev hyrevognschauffør i Maribo. Var derefter en kort periode selvstændig vognmand og senere lastbilchauffør i Nakskov.

I mange år var han portør ved Lollandsbanen i Bandholm og derefter chauffør hos Qvade & Co., ligeledes i Bandholm.

Johannes og Grethe boede i mange år Havnegade 26 i Bandholm, men kort tid før Johannes' død flyttede de til beskyttede boliger i Parkvænget i Bandholm. I april 1996 flyttede Grethe på plejehjemmet *Margrethe-hjemmet* i Maribo.



Ungdomsbillede af Johannes.

Før ægteskabet med Johannes havde Grethe to sønner:
Flemming Jens Bech (* 3.1.1940) og
Finn Eggertsen Bech (* 15.4.1941).

Fællesbørn: Torben
 Jonna
 Pia



Johannes og Grethe 1989



Torben - 1 år

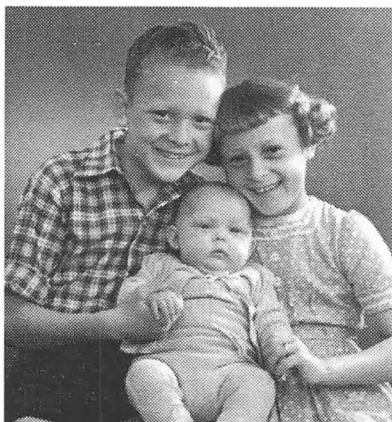

Torben, Jonna og Pia



Pia

2.1. Torben Johannes Bech EBBE

3. generation

Født: 5.1.1944
Dåb: 13.2.1944
Arbejde:
Kaldenavn:
Gift: 23.6.1973
Ægtefælle:
Født: 25.4.1949
Dåb: 24.7.1949
Forældre:

Bandholm S. Maribo A.
Bandholm Kirke
Mekaniker/pedel
Torben
Bursø Kirke
Anne Marie BERGQUIST
Bursø S. Maribo A.
Bursø Kirke
Ehlers Gustav BERGQUIST
Esther ANDERSEN

Børn: Jacob, Peter, Christian og Benjamin

Torben er udlært automekaniker. Senere pedel ved Sankt Birgitta Skole i Maribo.

Anna Marie tog realeksamen i 1966. Derefter et år på handelsskole i Nakskov. I lære hos fa. Holger Nicolaisen A/S i Maribo og derefter hos fa. Osv. Sklander. Fra 1973 lærervikar i Maribo Kommune og fra 1977 fastansat ved Skt. Birgitta Skole i Maribo. Fra 1992 pensioneret p.gr.a. sygdom. Nu tilkaldt på Skt. Birgitta Skole.

Torben og Anne Marie bor i Bursø.



Torben og Anne Marie
Bryllup 1973



Torben og Anne Marie
Sølvbryllup 1998



Jacob

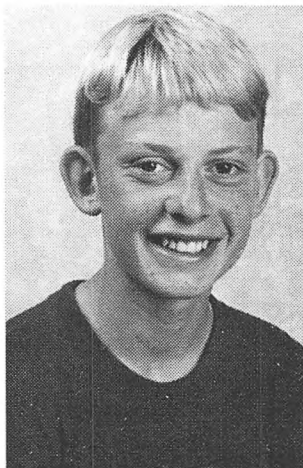

Peter

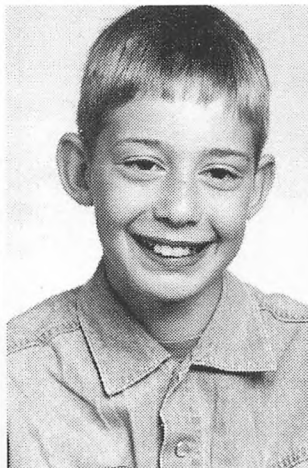

Christian



Benjamin

2.1.1. Jacob Bergquist EBBE

4. generation

Født: 6.8.1974 Centralsygehuset i Nykøbing F. - bosat i Bursø
Arbejde: Førstemand i Super Brugsen i Maribo

2.1.2. Peter Bergquist EBBE

4. generation

Født: 20.10.1976 Centralsygehuset i Nykøbing F. - bosat i Bursø
Arbejde: Tømrer

2.1.3. Christian Bergquist EBBE

4. generation

Født: 7.3.1980 Centralsygehuset i Nykøbing F. - bosat i Bursø
Arbejde: HH - Ansat i Scanlines Rødby-Puttgarden

2.1.4. Benjamin Bergquist EBBE

4. generation

Født: 16.5.1987 Centralsygehuset i Nykøbing F. - bosat i Bursø

2.2. Jonna Margrethe Bech EBBE

3. generation

Født: 14.1.1946 Bandholm S. Maribo A.
Dåb: 14.4.1946 Bandholm Kirke
Kaldenavn: Jonna
Gift: 13.7.1979 Fredensborg Rådhus
Ægtefælle: **Flemming MITTAG**
Født: 24.7.1942 Snorresgade 6 st., København S. (Islands Brygges sogn)
Døbt: 27.6.1943 Husum Kirke
Arbejde: Tidl. bryggeriarbejder - nu pensioneret
Forældre: Hermann Mittag (1905-)
Anne Marie Aabling (1907-)

Jonna og Flemming bor i Humlebæk
Barn: Ann-Louise

2.2.1. Ann-Louise MITTAG

4. generation

Født: 9.1.1978 Hillerød Sygehus
Arbejde: Højskoleophold i Hoptrup
Kaldenavn: *Lisser*



Jonna og Flemming 1977



Ann-Louise

2.3. Pia Christine Bech EBBE

3. generation

Født: 3.3.1954 Bandholm S. Maribo A.
Kaldenavn: *Bulder*
Gift: 13.8.1976 Bandholm Kirke
Ægtefælle: **Jens ØSTEN**
Født: 19.7.1952 Hillested S. Maribo A.
Arbejde: Ansat ved de komm. værker i Maribo Kommune
Pia og Jens bor i Bandholm.
Pia's børn: Henrik Ebbe, Jens Ronni, Tommy Bo og Nina Marie

2.3.1. Henrik Ebbe ØSTEN

4. generation

Født: 7.8.1973 Centralsygehuset i Nykøbing F. - bosat i Bandholm
Arbejde: Konstabel i Næstved

2.3.2. Jens Ronni ØSTEN

4. generation

Født: 16.4.1977 Centralsygehuset i Nykøbing F. - bosat i Bandholm
Arbejde: Læser 10. klasse på VUC

2.3.3. Tommy Bo ØSTEN

4. generation

Født: 24.2.1982 Centralsygehuset i Nykøbing F. - bosat i Bandholm
Arbejde: Ansat ved Maribo Kommune

2.3.4. Nina Marie HEDENSTED

4. generation

Født: 30.11.1986 Centralsygehuset i Nykøbing F. - bosat i Bandholm

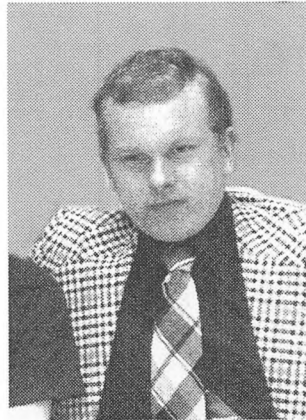

Pia og Jens 1977

Nora og hendes efterslægt:

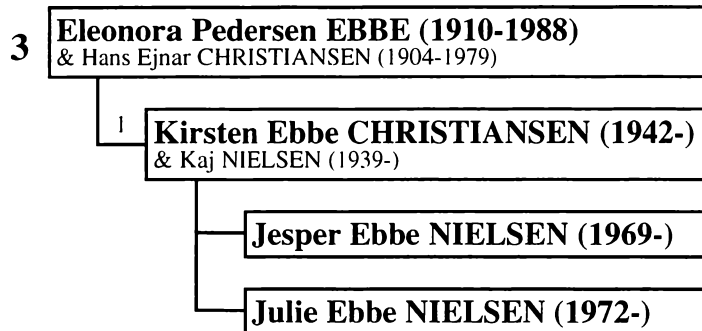

3. Eleonora Pedersen EBBE

2. generation

Født: 4.3.1910 *Agersholm*, Skårup, Herritslev S. Maribo A
Dåb: 29.5.1910 Herritslev Kirke
Død: 30.1.1988 Vordingborgvej, Næstved - 77 år
Begravet: Næstved
Kaldenavn: *Nora*
Gift: 25.4.1940 Næstved Rådhus
Ægtefælle: **Hans Ejnar CHRISTIANSEN**
Født: 17.11.1904 Skt. Mortens S. Næstved
Dåb: 19.2.1905 Skt. Mortens Kirke, Næstved
Død: 17.4.1979 Næstved - 74 år
Begravet: Næstved
Arbejde: Maskinarbejder
Kaldenavn: Ejnar
Forældre: Niels Peter KRISTIANSEN
 Karen Marie JENSEN

Nora var udlært konditor, men har aldrig senere arbejdet som sådan. Efter udstået læretid var hun i en kort periode i køkkenet på Høng Gymnasium, hvor Asta var køkkenleder. Senere var hun ekspeditrice i et konditori, først i Nykøbing F. og senere i Vordingborg, og derefter i nogle år ansat på plejehjemmet i Næstved, hvor hun traf Ejnar.

Ejnar var maskinarbejder på Næstved Jernstøberi, hvor han nåede at fejre 50-års-jubilæum.

De blev gift og boede i mange år på Tagensvej 14 i Næstved, men da Ejnar blev syg, fik de efter et længere sygehusophold en pensionistbolig på Vordingborgvej, hvor han døde. Nora blev boende dér og døde ni år senere.



Ungdomsbilleder af Nora

Barn: Kirsten



Nora med Kirsten 1942



Ejnar ved sit 25-års-jubilæum på Næstved Jernstøberi



Kirsten med sin moster *Bitte* <



Kirsten >



Kaj og Kirsten



Nora 1985

3.1. Kirsten Ebbe CHRISTIANSEN

3. generation

Født: 3.4.1942	Tagensvej 14 II, Næstved
Dåb: 28.6.1942	Skt. Mortens Kirke, Næstved
Arbejde:	Børnehaveklasseleder
Gift: 2.11.1963	Viskinge Kirke
Ægtefælle:	Kaj NIELSEN
Født: 8.6.1939	Dråby S. Randers A.
Arbejde:	Kommunal gartnerformand

Kirsten og Kaj traf hinanden, da de begge arbejdede på Viskinge Børnehjem. Da de blev gift, flyttede de til Tåstrup, hvor de boede et par år, indtil de flyttede til deres nuværende bopæl i Ishøj. Kaj har været ansat som gartnerformand i Ishøj Kommune i 25 år, men blev syg et

halvt år efter sit jubilæum og er nu førtidspensionist. Kirsten har været ansat som børnehaveklasseleder i 26 år på Ishøj Skole.

Børn:

Jesper og Julie

3.1.1. Jesper Ebbe NIELSEN

4. generation

Født: 13.11.1969	Tåstrup S. Københavns A.
Arbejde:	Ingeniør

3.1.2. Julie Ebbe NIELSEN

4. generation

Født: 13.4.1972	Tåstrup S. Københavns A.
Arbejde:	Lærer

Holger og hans efterslægt:

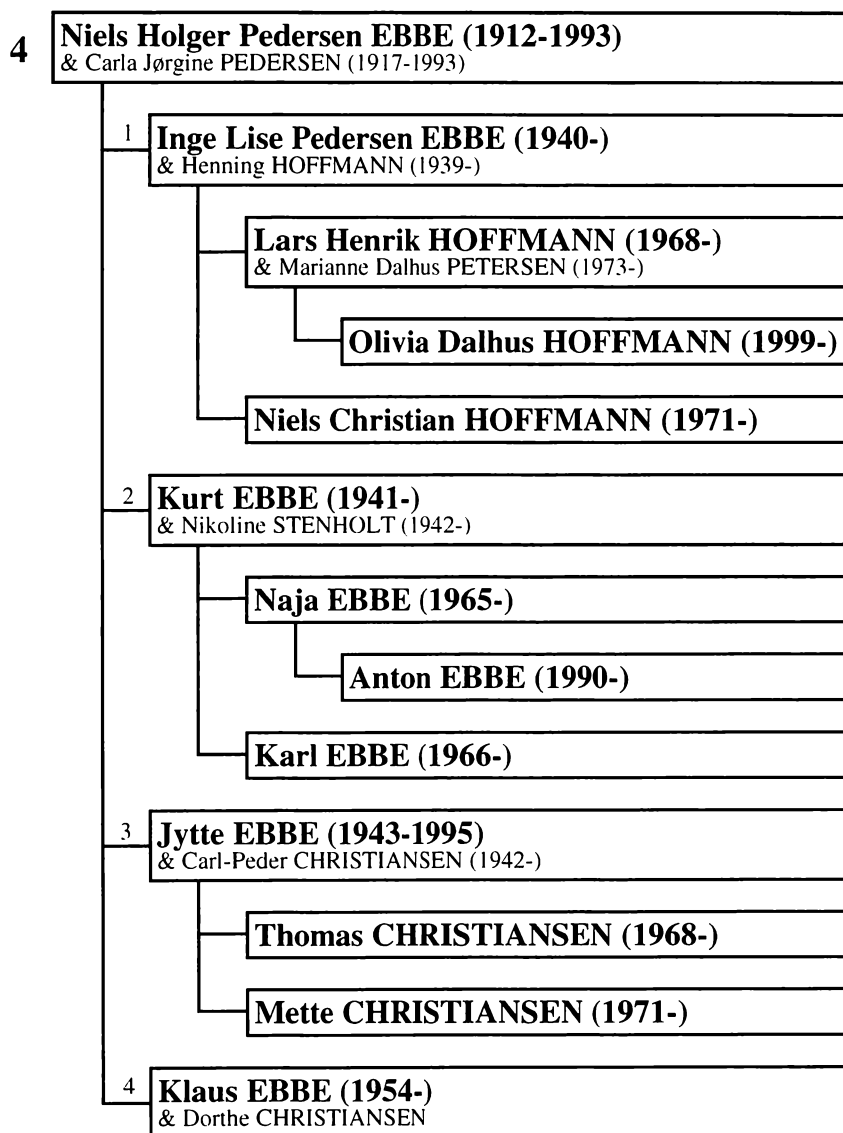

4. Niels Holger Pedersen EBBE

2. generation

Født: 5.1.1912 *Holebygård, Holeby, Maribo A.*
Dåb: 17.3.1912 Holeby Kirke
Død: 11.3.1993 Østofte Plejehjem - 81 år
Begr.: 15.3.1993 Maribo Domkirke
Arbejde: Udlejer af telte og service
Kaldenavn: Holger
Gift: 11.11.1938 Hunseby Kirke - ægteskabet opløst

Ægtefælle: **Carla Jørgine PEDERSEN**
Født: 27.4.1917 Hyltofte, Rødby S. Maribo A.
Død: 6.2.1993 Maribo - 75 år
Begr.: Maribo Domkirke
Kaldenavn: Karla (med K)

Holger var landvæsenselev og senere underforvalter på godset *Gjorslev* på Stevns og på herregården *Gl. Kirstineberg* ved Nykøbing F. Ind imellem havde han - samtidig med Johannes - et højskoleophold på Nørre Ørslev Højskole.

På grund af landbrugskrisen forlod han landbruget og blev maltgører og senere chauffør på Maribo Bryghus.

I sin ungdom var hans store interesse rosporten, og han var i mange år aktiv kaproer i Maribo Roklub. Under besættelsen var han aktiv indenfor modstandsbevægelsen i Maribo. I april 1945 deltog han i en aktion i Ryde skov mod en jernbanevogn med tungt tysk skyts. Aktionen fik en tragisk udgang, idet de tyske vagter under aktionen dræbte en ung modstandsmænd fra Maribo.

Holger og Karla boede de første år i Ny Østergade, flyttede senere til Nørre Søgade og Søvnæget og derfra til Vestre Landevej, hvorfra de drev udlejningsforretning af telte og service.

Han var sognefoged i Maribo Landssogn 1967-1970.

Da han gik på pension, blev udlejningsforretningen overtaget af Klaus, og Holger og Karla flyttede til Søparken 16 i Maribo. Kort tid derefter blev

ægteskabet opløst, og Karla flyttede til egen ejerlejlighed andet sted i byen og boede dér til sin død. Holger blev boende i Søparken nogen tid, men kom på plejehjem i Østofte, hvor han døde ca. 5 uger efter Karla. Begge ligger begravet på Maribo Kirkegård.

Børn: Inge Lise, Kurt, Jytte og Klaus

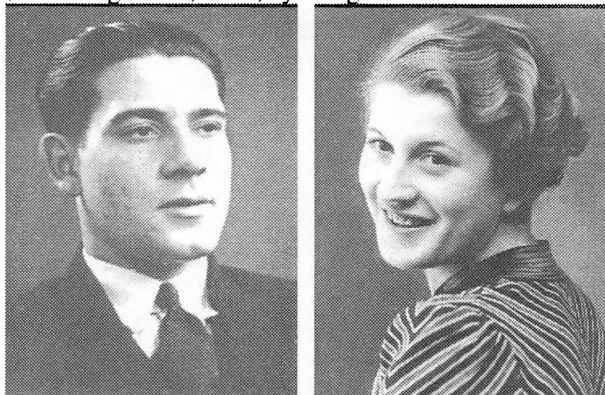

Ungdomsbilleder af Holger og Karla

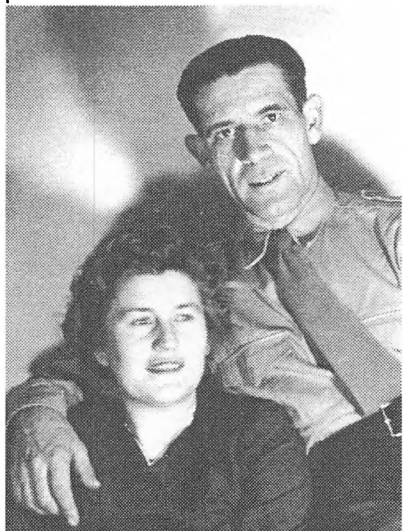

Holger og Karla 1948 og 1977

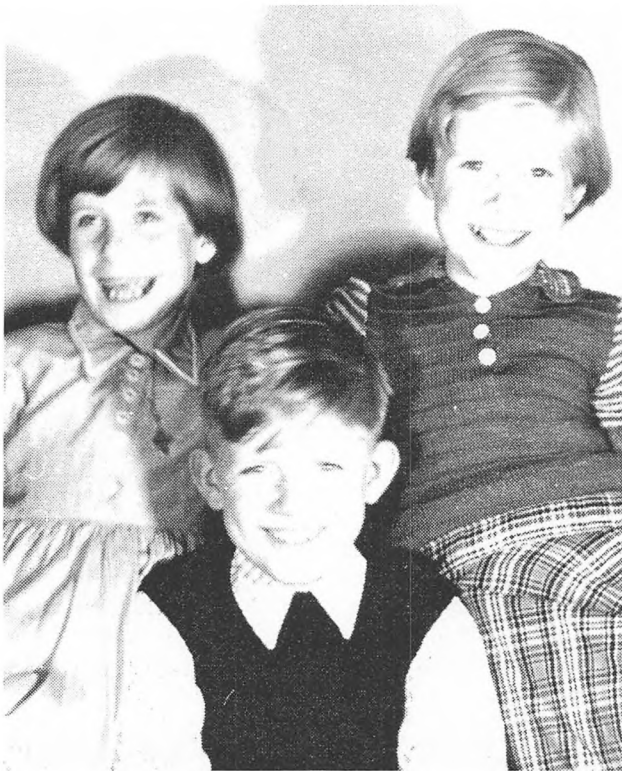

Jytte, Kurt og Inge Lise



Jytte og Klaus foran den første bil



Ebbe's Telt- og Service Udlægning Vestre Landevej

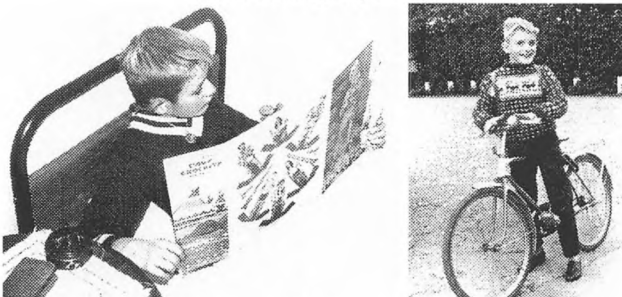

Klaus

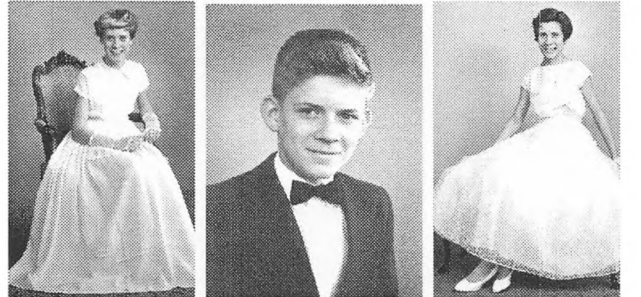

Inge Lise, Kurt og Jytte som konfirmander



Jytte, Klaus, Kurt og Ingelise

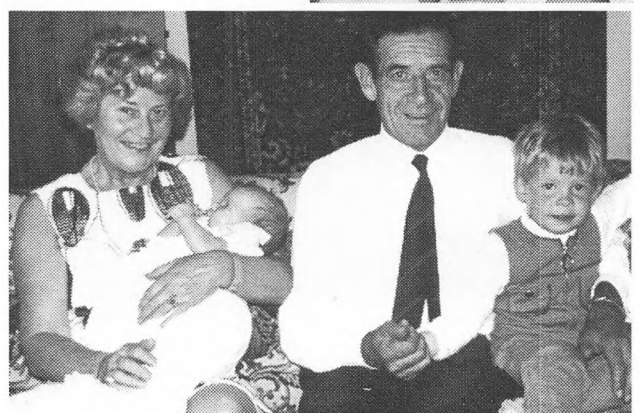
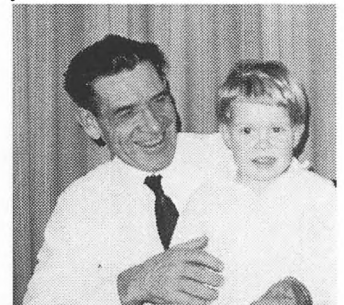

Karla og Holger med børnebørnene Niels og Lars



Inge Lise, Karla og Holger



Holger og Karla i Venedig

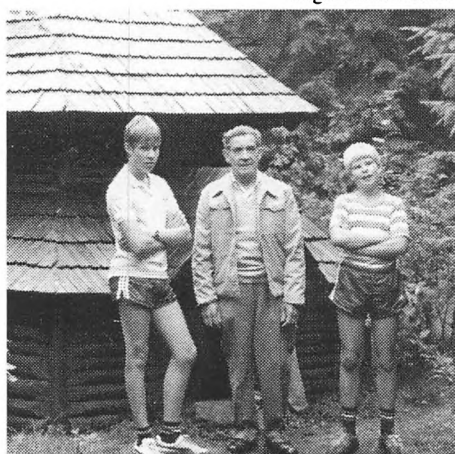

Lars, Holger og Niels



Karla, Naja, Karl og Nikoline

4.1. Inge Lise Pedersen EBBE

3. generation

Født: 7.8.1940 Maribo
 Døb: Maribo Domkirke
 Arbejde: Kontoruddannet
 Gift: 19.9.1964 Maribo Domkirke

Ægtefælle: **Henning HOFFMANN**
 Født: 14.3.1939 *Louisehøj, Øster Ulslev S. Maribo A.*
 Døb: 28.5.1939 Øster Ulslev Kirke
 Arbejde: Salgschef
 Forældre: August Christian HOFFMANN (1913-1990)
 Ellen Agnete HANSEN (1915-1999)

Henning's Curriculum Vitae:

1956: Realeksamen - 1956-57: Handelseksamen
 1957-61: Grunduddannelse i Korn-og Foderstofbranchen
 hos *A/S C.A. Qvade & Co.* Maribo/Bandholm
 1961-62: Forvalter i *A/S C.A. Qvade & Co.* Saksøbing
 1962-64: Højere Handelseksamen (Niels Brock eksamen)
 1964-65: Bogholder hos *Saxo Tæpper*, Birk, Herning
 1965-74: Eksportchef i *Kjeldsen & Co. A/S*, Nørre Snede
 1974-78: Prokurist hos *Wilh. Smith A/S (Superfos)*,
 Næstved

1979-83: Marketingchef hos *Polar Is, Mejerigården A/S.*
 1983-85: Salgchef hos *Nordjysk Brød A/S NOBA,*
Aalborg, Vendsyssel Brødfabrik, Frederikshavn
 - fra 1.1.1985 yderligere *Struer Brødfabrik A/S Struer*
 1985-87: Marketingchef hos *Sukkervarefabrikken Perelly*
A/S, Støvring
 1988-90: Salgs- og eksportchef hos *dac-emballage*
A.m.b.A. Nørresundby, derefter efterløn.
 Ingelise og Henning bor i Støvring
 Børn: Lars og Niels



Inge Lise og Henning 1964

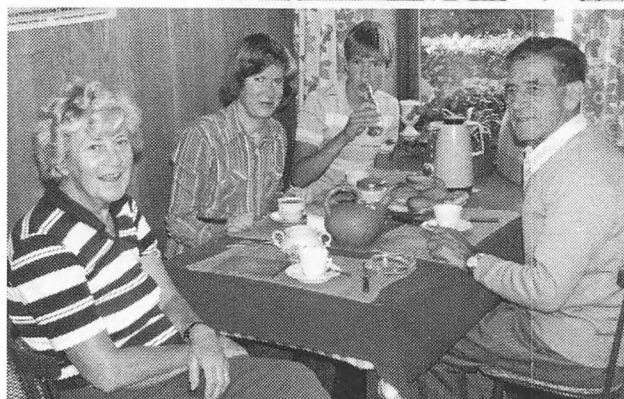
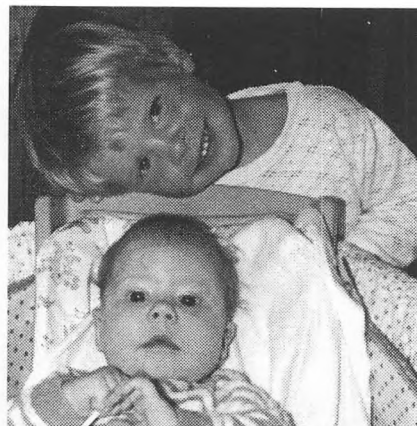

Øverst: Lars og Niels
Herover: Karla, Inge Lise, Lars og Holger.

4.1.1. Lars Henrik HOFFMANN

4.generation

Født: 12.7.1968 Ring S. Skanderborg A.
 Arbejde: Afdelingsleder i SILVAN, Frederikshavn
 Kaldenavn: Lars

Gift: 18.4.1998 Voldsted Kirke

Ægtefælle: **Marianne Dalhus PETERSEN**
 Født: 14.4.1973 Silkeborg
 Arbejde: Salgsassistent, isenkram - Ypkendanz, Aalborg

Barn: Olivia

4.1.1.1. Olivia Dalhus HOFFMANN

5. generation

Født: 24.8.1999 Aalborg Sygehus
 Døbt: 14.11.1999 Voldsted Kirke

4.1.2. Niels Christian HOFFMANN

4. generation

Født: 29.4.1971 Ring S. Skanderborg A.
 Arbejde: VVS-rejsemontør
 Kaldenavn: Niels

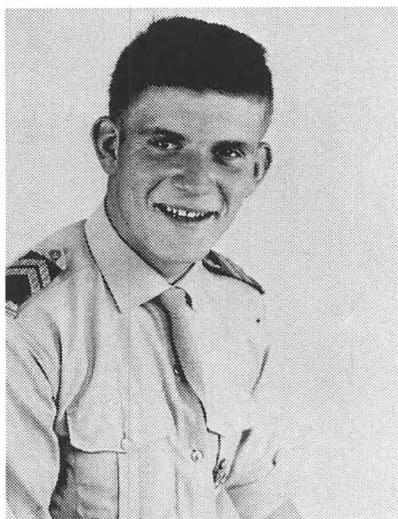

Kurt



Nikoline og Kurt med Karl og Naja på besøg hos Asta i Augustenborg

4.2. Kurt EBBE

3.generation

Født:	31.8.1941	Maribo
Dåb:		Maribo Domkirke
Arbejde:		Konstruktør
Gift:	20.2.1965	Maribo Domkirke - ægteskabet opløst.
Ægtefælle:		Nikoline STENHOLT
Født:	21.4.1942	Kekertarassuatsiak -Egedesminde, Grønland
Arbejde:		Pædagog
Kurt bor i Maribo, Nikoline bor i Nuuk, Grønland		
Børn:		Naja og Karl

4.2.1. Naja EBBE

4. generation

Født:	28.6.1965	Århus
Arbejde:		Arkitekt i Nuuk Kommune
Barn:		Anton

4.2.1.1. Anton EBBE

5. generation

Født:	21.12.1990	Randers
-------	------------	---------

4.2.2. Karl EBBE

4.generation

Født:	17.7.1966	Århus
Arbejde:		Fisker i Nuuk

4.3. Jytte EBBE

3. generation

Født: 23.7.1943 Maribo
Dåb: Maribo Domkirke
Død: 3.10.1995 Nykøbing F - 52 år
Begr.: Maribo Domkirke

Gift: 28.11.1964 Maribo Domkirke
ægteskabet opløst 17.5.1976

Ægtefælle: **Carl-Peder CHRISTIANSEN**
Født: 14.2.1942 Rigshospitalet, København
Arbejde: Tømrersvend

Børn: Thomas og Mette



Jytte 1977

4.3.1. Thomas CHRISTIANSEN

4. generation

Født: 6.8.1968 Nykøbing F
Arbejde: Tømrer

4.3.2. Mette CHRISTIANSEN

4. generation

Født: 2.10.1971 Nykøbing F
Arbejde: Tekstil Designer

4.4. Klaus EBBE

3. generation

Født: 20.5.1954 Maribo
Dåb: Maribo Domkirke
Arbejde: Udlejer af telte og service

Gift: 23.8.1986 Maribo Domkirke - ægteskabet opløst 1991

Ægtefælle: **Dorthe CHRISTIANSEN**
Arbejde: Bankfunktionær

1974 afsluttede Klaus kontoruddannelse hos *K.Balling-Engelsen*, Maribo.

1975 var han værnepligtig i Den kongelige Livgarde, derefter ansat i firmaet *Edv. Lillelund A/S* København indtil 1978, hvorefter han overtog sin fars forretning og drev den frem til 1982 fra den hidtidige adresse på Vestre Landevej.

Købte i 1982 ejendommen *Vulcan* i Maribo sammen med sin daværende samlever Jytte Jensen. Ejendommen blev udstykket og frasolgt i ejerlejligheder.

I 1995 overtog han entrepenør Evald Andersens bygninger Nordre Ringvej 5, Nykøbing F., hvorfra forretningen nu drives.

Klaus har stadig privatadresse i ejendommen i Maribo.



Klaus 1999

Ingeborg og hendes efterslægt:

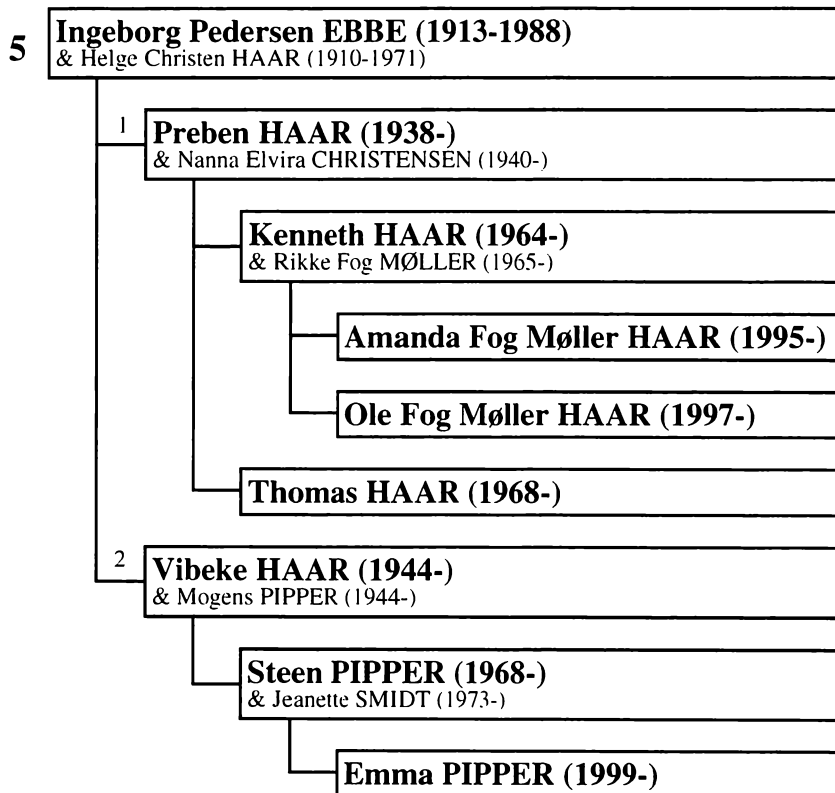

5. Ingeborg Pedersen EBBE

2. generation

Født: 4.6.1913	<i>Holebygård, Holeby, Maribo A</i>
Dåb: 20.7.1913	Holeby Kirke
Død: 22.4.1988	Centralsygehuset i Nykøbing F - 74 år
Begravet:	Idestrup Kirke
Gift: 4.4.1937	Skt. Nicolai Kirke, Nakskov
Ægtefælle:	Helge Christen HAAR
Født: 15.7.1910	Nørreballe, Østofte S. Maribo A.
Dåb: 4.9.1910	Østofte Kirke
Død: 24.1.1971	Rigshospitalet, København - 60 år
Begravet:	Idestrup Kirke
Arbejde:	Brugsuddeler i Sdr. Tåstrup
Kaldenavn:	Helge
Forældre:	Rudolf Jensen HAAR Johanne Rasmine HANSEN

Ingeborg fik sin første ansættelse i Kettinge Brugsforening, og efter at Helge havde været i handelslære hos købmand Skaaning i Maribo, blev også han ansat som kommis til Kettinge Brugsforening. Fra 1937 til 1971 var de uddelerpar i Sdr.Tåstrup Brugsforening på Falster. Helge var medstifter af og i en årrække bestyrelsesmedlem

i Boldklubben B.1938 i Idestrup.

Efter Helge's død flyttede Ingeborg til Nykøbing F., hvor hun var et aktivt medlem indenfor Rebecca-søstrene.

Boede først i Frisegade, men flyttede senere til Lindenvænget, hvor hun boede til sin død.

Børn: Preben og Vibeke



Ingeborg - (Polyfoto fra 1930'erne)



Sdr. Tåstrup Brugsforening ca. 1952



Ingeborg og Helge ved vielsen i Nakskov Kirke 1937



.... og på deres sølvbryllupsdag 1962

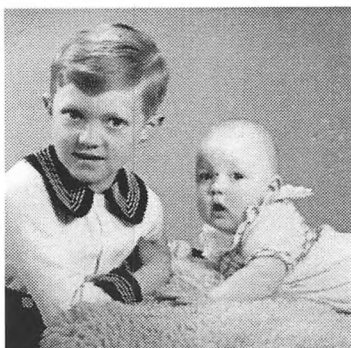

Preben og Vibeke

5. 1. Preben HAAR

3. generation

Født: 9.6.1938 Sdr. Tåstrup, Idestrup S. Maribo A.
 Døb: 7.8.1938 Idestrup Kirke
 Arbejde: Direktør i Rockwool
 Gift: 24.6.1961 Skt. Pauls Kirke, København K
 Ægtefælle: **Nanna Elvira CHRISTENSEN**
 Født: 10.11.1940 Lyngborgvej 32 I, Tårnby
 Døb: 19.1.1941 Tårnby Kirke
 Arbejde: Damefrisør
 Kaldenavn: Nanna
 Forældre: Helmuth William Peter Christensen CHRISTENSEN (1913-)
 Henny Anine BENDTSEN (1915-)

Preben har været ansat i Rockwool siden 1962. HD. Adm. direktør for Rockwool i England 1987-93. Bosiddende i Cardiff i Wales fra 1987 til 1993. Fra 1. januar 1993 i koncernledelsen i Danmark med ansvar for Danmark, Norge, Sverige, Storbritanien, Rusland og Baltikum. Koncerndirektør i Rockwool International, bestyrelsesformand for Rockwool A/S i Danmark, Bestyrelses-

medlem i Roxul A/B i Jönköping i Sverige og ZOA Min. Vat. i Moskva.

Nanna er udlært damefrisør. Drev egen frisørsalon på Østerbro i København fra 1964 til 1973.

Preben og Nanna bor i Jyllinge.

Børn: Kenneth og Thomas

5.1.1.Kenneth HAAR

4. generation

Født: 31.10.1964 København
 Døb: Frihavns Kirke, København
 Arbejde: cand.mag. - historie og sociologi
 Ægtefælle: **Rikke Fog MØLLER**
 Født: 27.2.1965
 Arbejde: Biolog - miljøkonsulent

Kenneth er cand.mag. i historie og sociologi. Udenrigspolitisk sekretær for Enhedslistens folketingsgruppe.

Rikke er biolog. Ansat som miljøkonsulent *grøn guide* i

Københavns Kommune. Medlem af Københavns Borgerrepræsentation for Enhedslisten. Bosiddende København.

Børn: Amanda og Ole

5.1.1.1. Amanda Fog Møller HAAR

5. generation

Født: 19.1.1995 Hvidovre Hospital

5.1.1.2. Ole Fog Møller HAAR

5. generation

Født: 7.2.1997 Hvidovre Hospital

5.1.2. Thomas HAAR

4. generation

Født: 18.6.1968 København
Dåb: 8.1968 Frihavns Kirke, København
Arbejde: Salgsmedarbejder i Værebros Tømmerhandel



Ingeborg med sine tre børnebørn 1973...



og ved Asta's 70-års fødselsdag 1977 -



Nanna og Preben 1998

5.2. Vibeke HAAR

3. generation

Født: 13.10.1944 Sdr. Tåstrup, Idestrup S. Maribo A.
Dåb: 26.11.1944 Idestrup Kirke
Arbejde: Sygeplejerske
Gift: 25.3.1967. Ægteskabet opløst 1987
Ægtefælle: **Mogens PIPPER**
Født: 9.9.1944 Rørbæk, Sakskøbing Lds.
Døbt: 22.10.1944 Sakskøbing Kirke
Arbejde: Maskinarbejder
Vibeke bor i Nykøbing F.

Barn: Steen

5.2.1. Steen PIPPER

4. generation

Født: 11.4.1968 Nykøbing F
Arbejde: Projektleder i Danske Data, Nykøbing F.
Lever i parforhold med: **Jeanette SMIDT**
Født: 10.1.1973 Nykøbing F
Arbejde: Pædagogmedhjælper
Steen og Jeanette bor i Toreby L.

5.2.1.1. Emma Pipper

5. generation

Født: 11.10.1999 Centralsygehuset, Nykøbing F.

Poul og hans efterslægt:

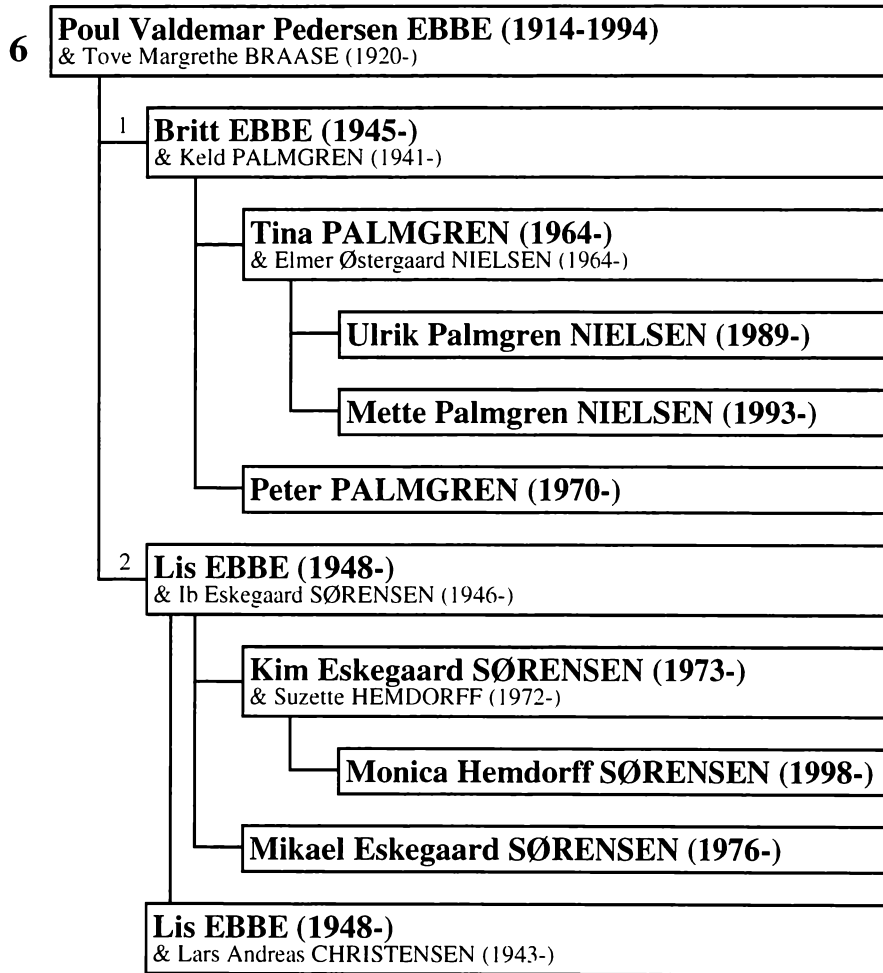

6. Poul Valdemar Pedersen EBBE

2. generation

Født: 22.5.1914 *Holebygård, Holeby, Maribo A.*
Dåb: 13.9.1914 *Holeby Kirke*
Død: 22.11.1994 *Skanderborg - 80 år*
Begr.: 25.11.1994 *Skanderborg Kirke*
Arbejde: *Lagerchef/inspektør*
Kaldenavn: *Poul*
Gift: 5.2.1944 *Nykøbing F. Rådhus*
Ægtefælle: **Tove Margrethe BRAASE**
Født: 10.2.1920 *Nygade 11, Stege*
Dåb: 5.4.1920 *Stege Kirke*
Kaldenavn: *Tove*
Forældre: *Kristian Peter Ernst BRAASE*
 Johanne HANSEN

Poul kom i handelslære hos herreekviperingshandler M.P.Sillehoved i Nykøbing F. og fortsatte som ekspedient efter læretidens udløb. I nogle år var han ansat i en herreekviperingsforretning i Stege, hvor han traf Tove, som på det tidspunkt var klinikassistent. Han blev derefter ansat på *Brd.Engelbrechts Konfektionsfabrik* i Nysted - senest som lagerchef.

Fik derefter ansættelse som lagerchef hos *Jørgen Suder* - først i København og senere, da fabrikken flyttede - i Skanderborg. Da virksomheden lukkede, blev han inspektør i *Dansk Centalkontor for Sommerhus Udlejning* (det senere *Dancercenter*).

I sine unge år, var han aktiv indenfor rosporten - først i Nykøbing F. og senere i Nysted, hvor han bl.a. var træner for et hold, som blev Danmarksmestre. De sidste år i Nysted var han formand for Nysted Roklub.

Børn: Britt og Lis



Ungdomsbillede af Poul

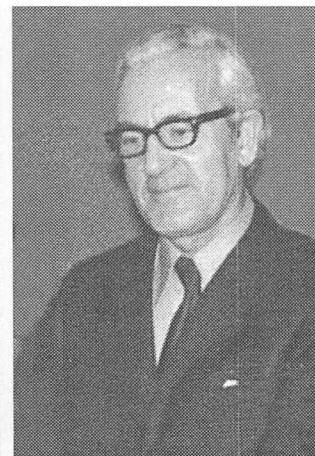

Poul 1972



Tove og Poul ved Skansen, Nysted i midten af 1940'erne

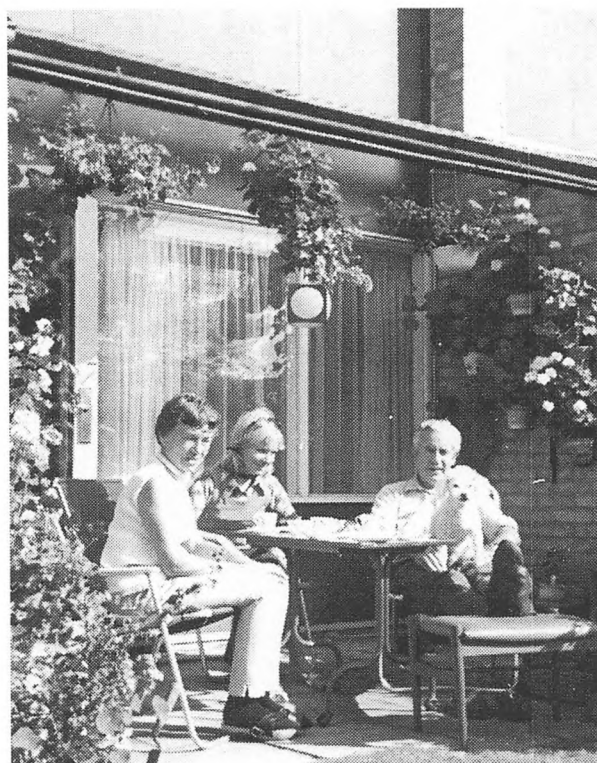

... og på terrassen med Tina på Grumstrup Alle, Skanderborg

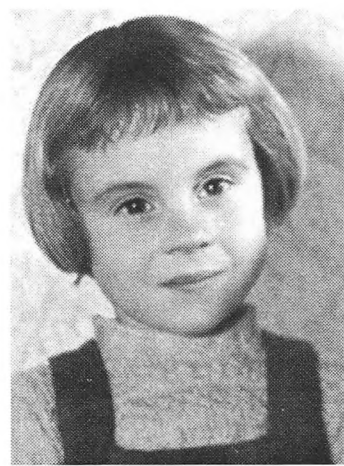

<

Britt og Lis

>

Britt

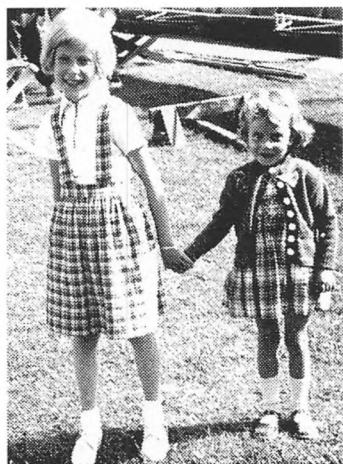

Inge Lise og Britt



Lis

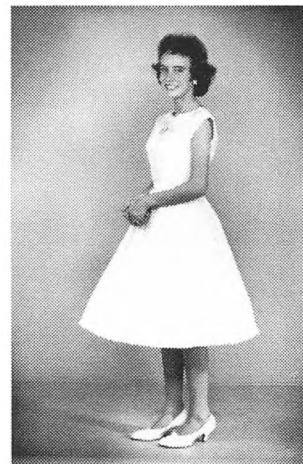

Britt

6.1. Britt EBBE

3. generation

Født: 23.4.1945 Nykøbing F. Sygehus - bosat i Nysted
 Døb: 8.7.1945 Nysted Kirke
 Arbejde: Regnskabschef
 Gift: 7.9.1963 Skanderborg Slotskirke
 Ægtefælle: **Keld PALMGREN**
 Født: 28.8.1941 Lyngby S. Djursland

Børn: Tina og Peter

Britt:

1959-60: Klinikassistent i København
 1960-62: Piccoline hos Gulf-Oil. København
 1962-64: Kontorelev i Fa. *Jørgen Suder*,
 Skanderborg
 1964-66: Hjemmegående
 1966-68: Assistent i *Landbosparekassen*,
 Skanderborg
 1968-71: Assistent hos Fiskeeksportørerne ved
 Fuldbro-Mølle
 1971-86: Bogholderiassistent i *Silhorko*, Stilling
 Fra 1986: Regnskabschef i *Steel-Coating*, Stilling
 Har suppleret sin uddannelse med Handelsskoleeksamen
 og en merkonom-uddannelse i regnskab.

Keld:

1959: Udlært købmand i Skanderborg
 1959-61: Købmand i Kolding
 1961-64: Lagerchef hos Fa. *Jørgen Suder*,
 Skanderborg
 1964-66: Lagerchef hos *Mercedes* i Skanderborg
 1966-95: Bogholder hos *Renault/Volvo*,
 Skanderborg
 Fra 1995: Selvstændig regnskabskonsulent.

Britt og Keld bor i Hylke ved Skanderborg.

6.1.1. Tina PALMGREN

4. generation

Født: 8.3.1964 Skanderborg
Gift: Hylke Kirke
Ægtefælle: **Elmer Østergaard NIELSEN**
Født: 18.8.1964 Hylke

Børn: Ulrik og Mette

Fra 1981-99: Udlært forsikringsassistent hos *Gl. Skanderborg*, Skanderborg, derefter overassistent. Fra 1999: Overassistent i *Østifternes Forsikringsselskab*, Århus.

6.1.1.1. Ulrik Palmgren NIELSEN

5. generation

Født: 14.3.1989 Hylke

6.1.1.2. Mette Palmgren NIELSEN

5. generation

Født: 13.10.1993 Hylke

6.1.2. Peter PALMGREN

4. generation

Født: 12.10.1970 Skanderborg

1990 udlært automekaniker hos *Fiat* i Skanderborg - soldat fra 1991:
Først værnepligtig, derefter FN-soldat, så NATO-soldat.

nu kontraktansat til år 2030 som mekaniker og OKS. Udstationeret 7 gange i henholdsvis Kuwait, Bosnien og Kroatien. År 2000 i Kosovo.

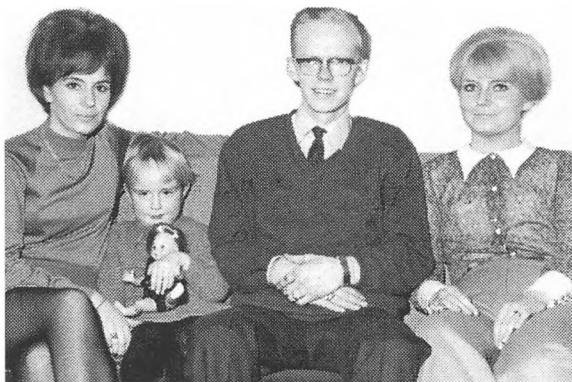

Britt, Tina, Keld og Lis - 1968



Poul med Pjevs 1971



Britt, Ulrik og Keld - 1995

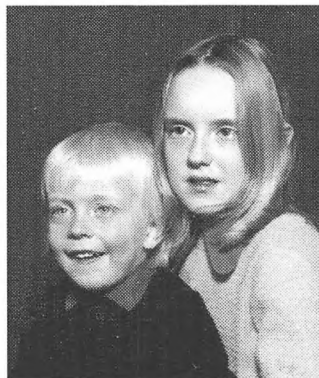

Peter og Tina



Peter

6.2. Lis EBBE

3. generation

Født: 7.4.1948 Klinik i Nykøbing F. - bosat i Nysted.
Arbejde: Bankassistent
Gift: 4.3.1972 Århus Rådhus - ægteskabet opløst 1993.
Ægtefælle: **Ib Eskegaard SØRENSEN**
Født: 14.9.1946
Arbejde: Specialarbejder

Fra 1997 samboende med: **Lars Andreas CHRISTENSEN**

Født: 6.11.1943 Tønder

Lis:

1965: Flyttede til Skanderborg sammen med sine forældre.
1965: Realeksamen.
Kom i lære som bankelev i Skanderborg Bank.
1968: Bankassistent i Provinsbanken, diverse afdelinger i Århus.
1992: Prikkerunde i Den danske Bank. Tog derefter eksamen som advokatsekretær, HF-fag med dansk, samfundsfag, psykologi + diverse EDB-kurser.
1997: sekretær hos Kvindeprojektet revalideringsinstitution under Århus Amt

Lars:

Bankfuldmægtig i Banken for Århus og omegn, senere Provinsbanken - indtil prikkerunderne i 1992. Derefter lokal skribent på Århus Stiftstidende. Tog uddannelse som kordegn og ansat i Møllevangskirken, Århus N fra 1998.

Lis og Lars bor i Viby J.

Lis' og Ib's børn: Kim og Mikael

6.2.1. Kim Eskegaard SØRENSEN

4. generation

Født: 28.11.1973 Odder Sygehus - bosat i Beder
Døbt: Beder Kirke
Fra 1997 samboende med **Suzette HEMDORFF**
Født: 28.6.1972 Skt. Johannes S. Århus

Kim har 10. kl. eksamen fra Mårslet Skole. HH på Købmandsskolen i Viby. Aftjent sin værnepligt ved Livgarden. Fra 1996 ansat ved *Post Danmark*. I 1998 udnævnt til ekspeditionsleder samme sted.
Barn: Monica

6.2.1.1. Monica Hendorff SØRENSEN

5. generation

Født: 6.2.1998 Skejby Sygehus - bosat i Holme S.
Døbt: Beder Kirke

6.2.2. Mikael Eskegaard SØRENSEN

4. generation

Født: 4.9.1976 Odder Sygehus - bosat i Beder
Døbt: Beder Kirke
10. kl. eksamen fra Mårslet Skole. Teknisk Skole i Århus, Århus Byhøjskole, EDB.
Fra 1997 - hos *Frontløberne* i Århus

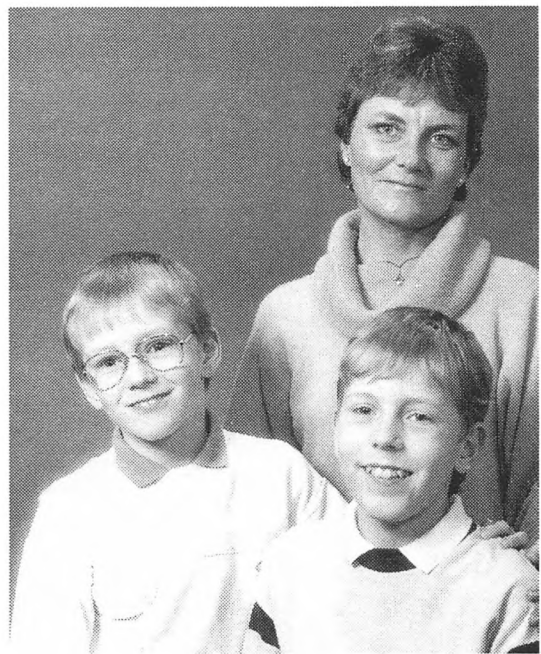

Lis med Mikael og Kim

Ebba og hendes efterslægt:

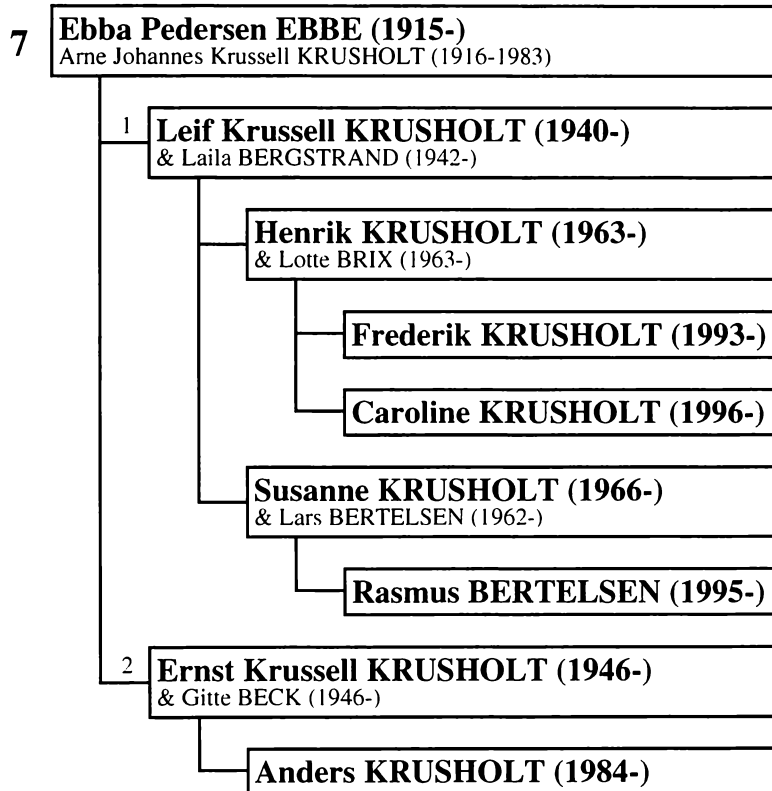

7. Ebba Pedersen EBBE

2. generation

Født: 29.5.1915 *Holebygård, Holeby, Maribo A.*
Dåb: 1.8.1915 *Holeby Kirke*
Gift: 16.10.1938 *Nysted Kirke*
Ægtefælle: **Arne Johannes Krussell KRUSHOLT**
Født: 23.1.1916 *Tværgade 7, Nykøbing F*
Dåb: 24.4.1916 *Nysted Kirke*
Død: 2.10.1983 *København - 67 år*
Begr.: *Bispebjerg Kirkegård - ukendtes Grav*
Arbejde: *Snedker*
Kaldenavn: *Arne*
Forældre: *Rasmus Andreas HANSEN*
Marie Magdalene Krussell HANSEN

Arne's døbenavn er Krussell Hansen. Forsøgte at få navneændring til Krussell, men fik afslag. Antog i 1948 efternavnet Krusholt efter mellemnavnet Krussell.

Han kom i snedkerlære i Nykøbing F. og arbejdede som snedkersvend i byen i mange år. Da Ebba og Arne blev gift, boede de nogle år i Nykøbing F.

Flyttede derefter til Nysted, hvor de i en kort periode drev *Nyste Vaskeri*.

Derfra flyttede de til Hundige og senere til Rådvalsvej 20A København NV. Ebba blev boende dér efter Arne's død.

I januar 2000 flyttede hun til en beskyttet bolig i Grønlykkeparken i Hundige efter at have boet på Rådvalsvej i ca. 50 år.

Børn: Leif og Ernst



Ungdomsbillede af Ebba



Ebba og Arne 1978

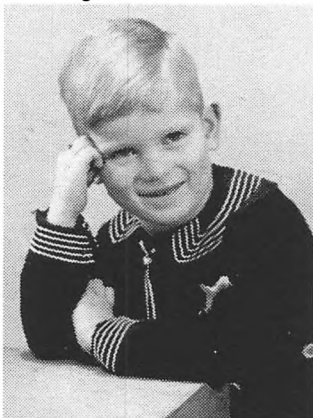

Leif

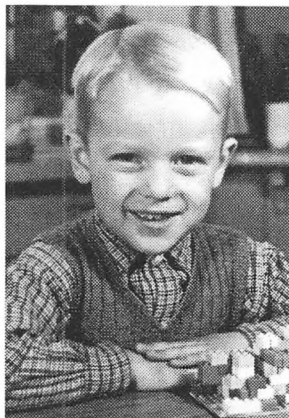

Ernst

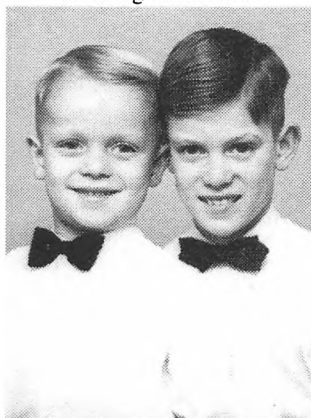

Ernst og Leif



7.1. Leif Krussell KRUSHOLT

3. generation

Født: 5.1.1940 Nykøbing F. Sygehus
Dåb: 31.3.1940 Klosterkirken, Nykøbing F.
Arbejde: Snedker
Gift: 22.12.1962 Køge Kirke
Ægtefælle: **Laila BERGSTRAND**
Født: 27.7.1942 Køge
Arbejde: Bogholder
Leif og Laila bor i Herfølge
Børn: Henrik og Susanne

7.1.1. Henrik KRUSHOLT

4. generation

Født: 7.6.1963 Køge
Arbejde: Salgschef
Lever i parforhold med: **Lotte BRIX**
Født: 14.8.1963 Køge
Arbejde: Klinikassistent
Børn: Frederik og Caroline

7.1.1.1. Frederik KRUSHOLT

5. generation

Født: 16.8.1993 Køge

7.1.1.2. Caroline KRUSHOLT

5. generation

Født: 1.11.1996 Køge

7.1.2. Susanne KRUSHOLT

4. generation

Født: 15.6.1966 Køge
Arbejde: Speditør
Gift: 21.5.1994 Søborg Kirke
Ægtefælle: **Lars BERTELSEN**
Født: 12.11.1962 Rødovre
Arbejde: Shippingman
Fællesbarn: Rasmus
Susanne og Lars bor i Bagsværd
Lars's søn af første ægteskab: Jesper Philip Bertelsen * 16.11.1985

7.1.2.1. Rasmus BERTELSEN

5. generation

Født: 20.8.1995 Amtssygehuset i Herlev



Leif , Laila, Ernst og Gitte 1977

7.2. Ernst Krussell KRUSHOLT

3. generation

Født:	29.1.1946	Nedergade 17 I, Nykøbing F
Dåb:	14.4.1946	Klosterkirken, Nykøbing F.
Arbejde:		Finmekaniker
Gift:	2.5.1970	Klosterkirken, Nykøbing F
Ægtefælle:		Gitte BECK
Født:	13.9.1946	Rigshospitalet, København
Dåb:	9.2.1947	Klosterkirken, Nykøbing F
Arbejde:		Kontoruddannet
Forældre:		Aage Johannes Olsen Sonja Beck

Ernst og Gitte bor i Hundige

Ernst er ansat i *Pfaff Danmark A/S* siden 1.3.1961

Barn: Anders

7.2.1. Anders KRUSHOLT

4. generation

Født:	25.12.1984	Roskilde Sygehus
Dåb:		Kildebrønde Kirke

Gerda og hendes efterslægt:

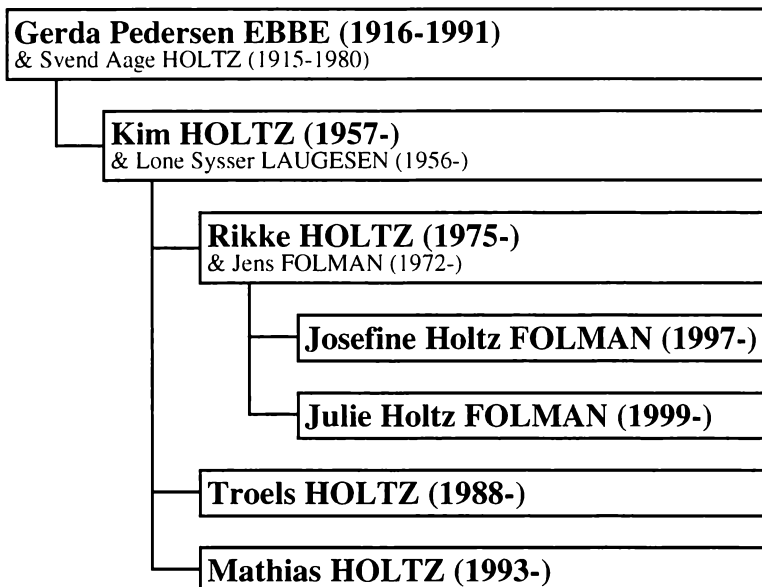
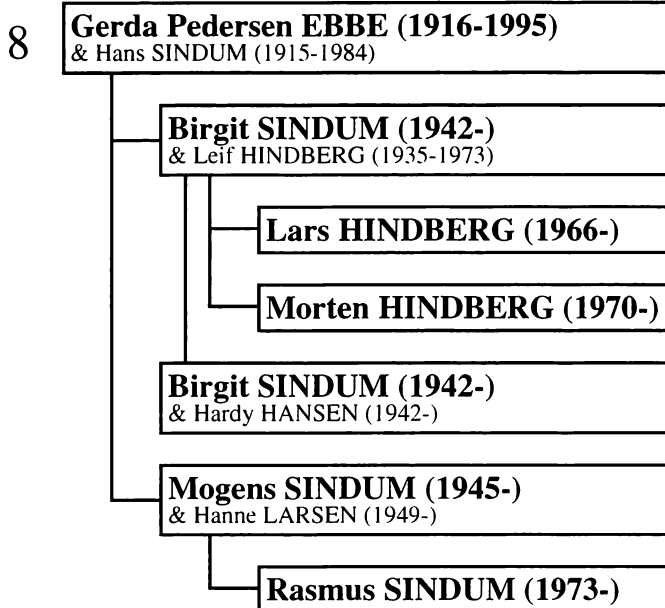

8. Gerda Pedersen EBBE

2. generation

Født:	1.5.1916	<i>Holebygård</i> Holeby, Maribo A.
Dåb:	6.8.1916	Holeby Kirke
Død:	22.9.1991	Bøllegårds Alle 19 II th., København NV - 75 år
Begr.:	26.9.1991	Bispebjerg Kirkegård - ukendtes grav
Arbejde:		Oldfrue
Gift 1. gang:		
	23.5.1945	Københavns Rådhus - ægteskabet senere opløst.
1. ægtefælle:		Hans SINDUM
Født:	14.6.1915	Vestergade 44, Køge
Dåb:	25.7.1915	Skt. Nicolai Kirke, Køge
Død:	ca. 1984	ca. 68 år
Arbejde:		Kontorist - officiant
Forældre:		Hans Ludvig Christian HANSEN (1884-) Johanne Marie CHRISTENSEN (1885-)
Gift 2. gang med:		
2. ægtefælle:		Svend Aage HOLTZ - Ægteskabet senere opløst.
Født:	7.7.1915	Østrigsgade 5 III, København S. - Nathanael S.
Dåb:	25.8.1915	Nathanael Kirke
Død:	15.8.1980	Hvidovre Hospital - døde af cancer - 65 år
Begr.:	25.8.1980	Hvidovre Hospital's Kapel - urnesat Bispebjerg Kirkegård
Arbejde:		Skræder
Forældre:		Robert Christian HOLTZ Anna Marie Amalie KROGH (1890-)

Gerda boede i mange år på Degnestavnen 33 st.tv., senere på Birkedommervej 60 IV. th. København NV. I den seneste periode på arbejdsmarkedet var hun oldfrue på Lions Kollegiet på Tuborgvej.

Kort tid før sin død flyttede hun til Bøllegårdsvej 19 II th. NV, hvor hun døde af Cancer.

Gerda's børn: Birgit, Mogens og Kim



Gerda (Polyfoto fra 1930'erne)



Gerda 1989



Mogens og Birgit

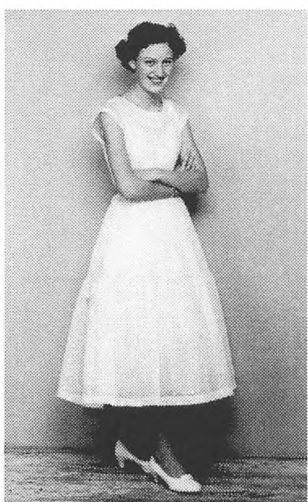

Birgit

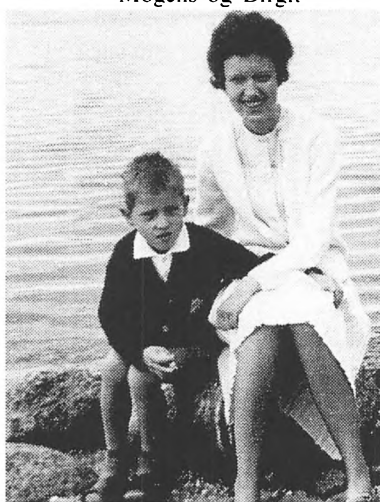

Kim og Birgit



Kim med mostrene *Bitte* og *Asta*

8.1. Birgit SINDUM

3. generation

Født: 9.6.1942 Rigshospitalet, København
 Døb: 15.11.1942 Gentofte Kirke
 Arbejde: Sygehjælper
 Gift 1. g.: 24.4.1965 Grundtvigskirken
 med: **Leif HINDBERG**
 Født: 10.6.1935
 Død: 17.9.1973 29 år
 Begr.: Bispebjerg Kirkegård, afd. Q
 Arbejde: Ekspedient i Irma
 Birgit's og Leif's børn: Lars og Morten

Gift 2. g.: 17.2.1988 Smørum Rådhus
 med: **Hardy HANSEN**
 Født: 4.8.1942 Undløse S. Holbæk A.
 Døb: 27.9.1942 Undløse Kirke
 Arbejde: Maskinarbejder
 Forældre: Anders Christian HANSEN (1917-)
 Olga Meta NIELSEN (1921-)

Birgit og Hardy bor i Smørum

8.1.1. Lars HINDBERG

4. generation

Født: 26.6.1966 Bispebjerg
Arbejde: Sygeplejerske

8.1.2. Morten HINDBERG

4. generation

Født: 22.3.1970 Bispebjerg
Arbejde: EDB-medarbejder



Birgit



Lars 1969



Lars og Morten 1973



Morten 1974

8.2. Mogens SINDUM

3. generation

Født: 4.1.1945 Bjerggårdens Fødekl. Kbhvn.NV
Dåb: 27.5.1945 Grundtvigskirken, København NV
Arbejde: Billetchef i rejsebureauet *Weco-Travel*
Gift: 29.3.1968 Københavns Rådhus
Ægtefælle: **Hanne LARSEN**
Født: 21.11.1949 København N
Arbejde: Overlærer i Ølstykke
Mogens og Hanne bor i Smørum
Barn: Rasmus

8.2.1. Rasmus SINDUM

4. generation

Født: 17.4.1973 Glostrup
Arbejde: Luftfartstekniker i Statens Luftfartsvæsen



Mogens og Hanne 1977

8.3. Kim HOLTZ

3. generation

Født: 11.1.1957 Skt. Markus S.
Arbejde: Ingeniør
Gift: 3.4.1976
Ægtefælle: **Lone Sysser LAUGESEN**
Født: 3.4.1956 Glostrup
Arbejde: Pædagog

Kim er ansat i Novo Nordisk siden 1994.

Lone læser til ernærings- og husholdningsøkonom på Ankerhus Husholdningsskole, Sorø

Kim og Lone bor i Vipperød.

Børn: Rikke, Troels og Mathias

8.3.1. Rikke HOLTZ

4. generation

Født: 27.2.1975 Helligkors S. København
Arbejde: Salgsassistent
Gift: 5.5.1997
Ægtefælle: **Jens FOLMAN**
Født: 7.7.1972
Børn: Josefine og Julie

8.3.1.1. Josefine Holtz FOLMAN

5. generation

Født: 5.8.1997 Risbjerg S. Hvidovre Kommune

8.3.1.2. Julie Holtz FOLMAN

5. generation

Født: 2.3.1999 Hvalsø S. Hvalsø Kommune

8.3.2. Troels HOLTZ

4. generation

Født: 19.3.1988 Tingbjerg S. København

8.3.3. Mathias HOLTZ

4. generation

Født: 3.6.1993 Ågerup S. Holbæk Kommune

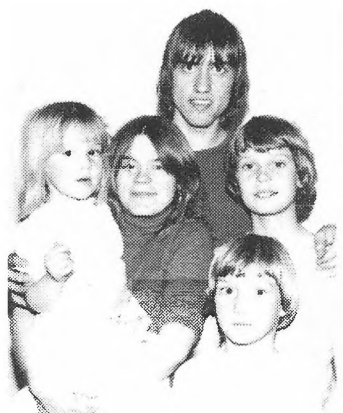

Rikke, Lone, Kim,
Morten og Lars 1978



Troels og Mathias 1998



Rikke, Lone og Josefine 1998



Gerda's børnebørn: Rasmus, Rikke, Lars og Morten 1979



Kusinerne Jette, Marianne og Birgit ca. 1952

Gete og hendes efterslægt:

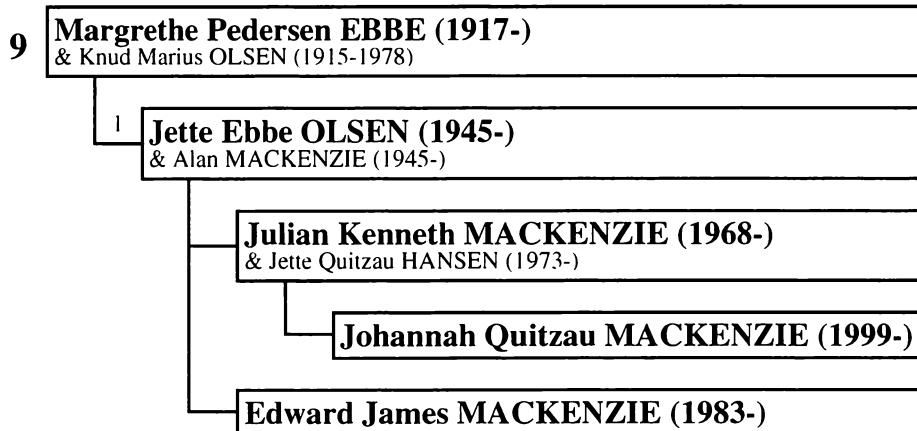

9. Margrethe Pedersen EBBE

2. generation

Født: 5.7.1917 *Holebygård, Holeby, Maribo A.*
Døbt: 16.9.1917 *Holeby Kirke*
Kaldenavn: *Gete*

Gift: 5.11.1939 *Nysted Kirke*
Ægtefælle: **Knud Marius OLSEN**
Født: 17.6.1915 *Midlerkampsvej 1, Nakskov*
Dåb: 21.12.1915 *Hjemmedøbt*
Død: 15.5.1978 *Bispebjerg Hospital, København - 60 år*
Begr.: *Bispebjerg Kirkegaard - ukendtes grav*
Arbejde: *Snedker/sporvejsfunktionær*
Kaldenavn: *Knud*
Forældre: *Ole Christian OLSEN*
Ingeborg Marie NIELSEN

Knud var udlært snedker fra Nakskov Skibsværft. I en periode under krigen var han tørvefabrikant i Nakskov og rejste efter krigen til København, hvor han fik ansættelse ved Københavns Sporveje Boede i en kort periode på Prags Boulevard og i Baggesensgade, men flyttede ca. 1950 til Birkedommervej 56 III, København NV., hvor *Gete* har boet siden. I mange år havde de sommerhus i Kulhuse, men det blev afhændet ved Knud's død.



Ungdomsbilleder af *Gete* og Knud

Barn: *Jette*

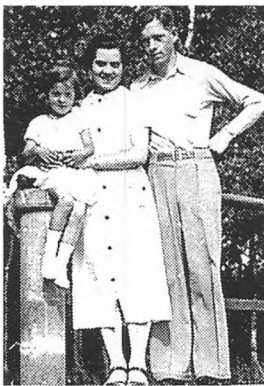

Gete og Knud med *Bitte*



Jette



Jette



Gete 1977

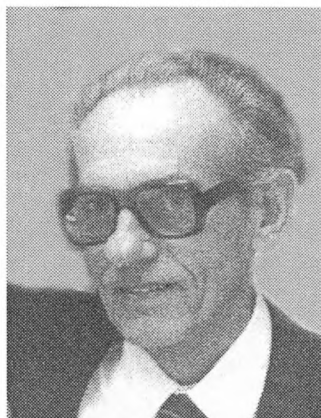

Knud 1977



Gete 1992

9.1. Jette Ebbe OLSEN

3. generation

Født: 23.3.1945 Nakskov
Arbejde: Hjemmehjælper
Gift: 18.5.1968 Fulham, London
Ægtefælle: **Alan MACKENZIE**
Født: 6.4.1945 Berkhamsted, England
Arbejde: Revisor

Alan er uddannet indenfor hotel management og var i en periode ansat i administrationsafdelingen på Berkeley Hotel i London. Har senere haft stilling på kontorer i forskellige virksomheder - dels i London og dels i København. Er nu revisor i revisionsfirmaet *PricewaterhouseCooper* i Hellerup.

Jette rejste til London som Au Pair i juni 1964. Et par år senere traf hun Alan, og de blev gift og bosatte sig i London. I 1970 flyttede de til Danmark og bosatte sig i Søborg.

Jette har i mange år arbejdet som hjemmehjælper.

Børn: Julian og Edward

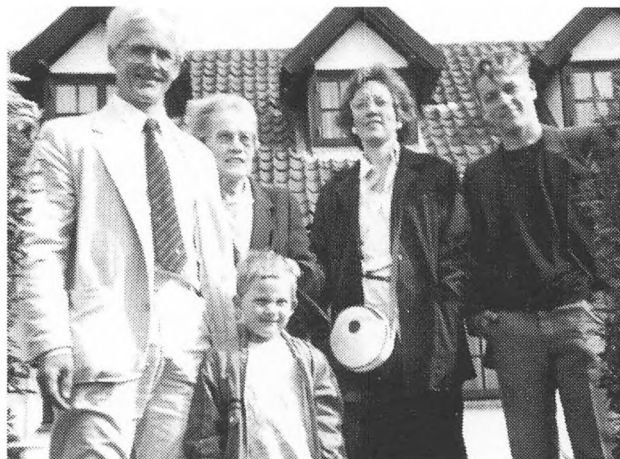

Alan, Gete, Edward, Jette og Julian 1988

9.1.1. Julian Kenneth MACKENZIE

4. generation

Født: 10.9.1968 Kensington, London, England
Arbejde: Kontoruddannet
Kaldenavn: Julian
Gift: 22.2.1999 Københavns Rådhus
Ægtefælle: **Jette Quitzau HANSEN**
Født: 9.1.1973 Haderslev
Børn: Johannah

9.1.1.1. Johannah Quitzau MACKENZIE

5. generation

Født: 23.6.1999 Sundby S.

9.1.2. Edward James MACKENZIE

4. generation

Født: 24.3.1983 Aylesbury, England
Kaldenavn: Edward
Gymnasiast på Nørre Gymnasium

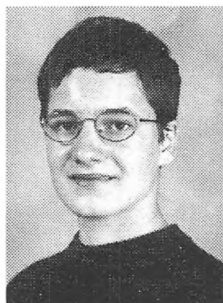

Edward 1999

Egon og hans efterslægt:

10

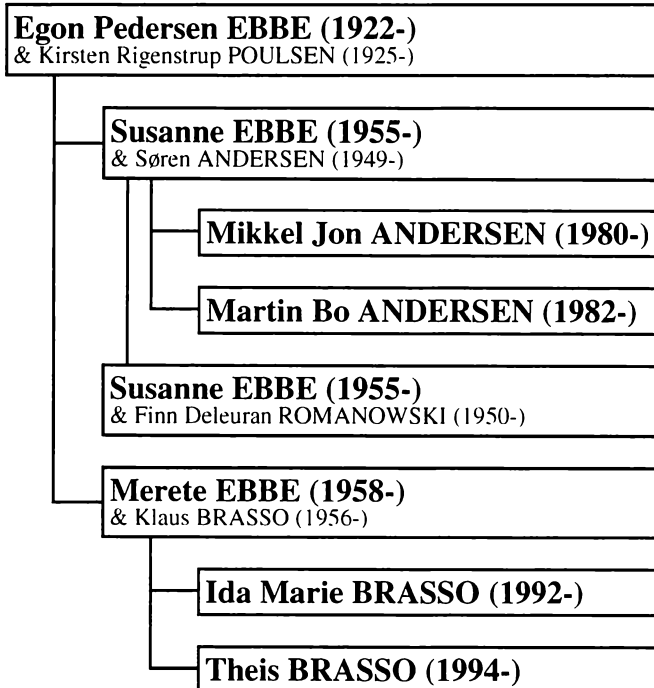

10. Egon Pedersen EBBE

2. generation

Født: 5.12.1922 *Anderstrupgård, Hunseby S. Maribo A.*
Dåb: 4.3.1923 *Hunseby Kirke*
Arbejde: *Direktør*
Gift: 3.10.1953 *Nærum Kirke*
Ægtefælle: **Kirsten Rigenstrup POULSEN**
Født: 6.1.1925 *Nørregade 13, Maribo*
Dåb: 9.4.1925 *Maribo Domkirke*
Arbejde: *Sygeplejerske*
Forældre: *Peter Julius POULSEN (1876-1956)*
Henny Petra RIGENSTRUP (1896-1989)

Egon:
1940: Realeksamen fra Nysted Realskole
1941-42: Trafikelev ved Kalvehavebanen
1942-52: Trafikelev og trafikassistent ved Lollandsbanen
1952-57: Medarbejder i Rejsebureauet *Dantourist*,
København
1958-89: Medstifter af og administrerende direktør for
Dansk Centalkontor for Sommerhus-Udlejning
A/S - senere navneændring til *Dancer*.
Samtidig hermed direktør for:
1958-72: *Frederiksberg Rejsebureau A/S*
1962-69: Rejsebureauet *Danmark* og *Solferie*
1971-89: *Dancer GmbH*, Hamburg
1982-89: *DCSU-Feriebyer A/S*.
Medstifter af og i bestyrelsen for:
1968-85: *Trans Ferieby I/S* - Lemvig
1972-85: *Dueodde Ferieby K/S* - Bornholm
1973-96: *Motel Skipperbyen K/S* - Møn
1975-86: *Hotel Æblehaven K/S* - Allinge
1975-80: *Gudhjem Feriepark K/S* - Gudhjem
1975- *Hotel Nørrevang K/S* - Marielyst
Medstifter af og første formand for
Feriehusudlejernes Brancheforening.

Ved selskabets 25-års-Jubilæum i 1982 stifter af
Centralkontorets Jubilæumsfond.
Fra 1.6.1989 pensioneret.

Kirsten:
1942: Realeksamen fra Maribo Gymnasium
1944-46: 3-årig barneplejerske-uddannelse ved
Københavns Kommunes børneinstitutioner. I
uddannelsen indgik et 3 måneders
sommerskoleophold på Hindholm Højskole.
1946-47: Barneplejerske ved Dansk Røde Kors's
Astma-hjem i Norge
1950-53: Sygeplejeelev på Bispebjerg Hospital
1953-55: Sygeplejerske samme sted -
derefter hjemmegående.

Efter en kort periode til leje i Gladsaxe og i Præste-
længen, København NV boede Kirsten og Egon i en
lejlighed på Gladsaxevej i Søborg - derefter i række-hus
på Hegnsvej i Nærum og fra 1976 i ejendom på
Strandvejen i Skovshoved. Fra 1970 til 1995 sommer-hus
på Rugvej ved Marielyst på Falster.

Børn: Susanne og Merete



Kirsten 1951

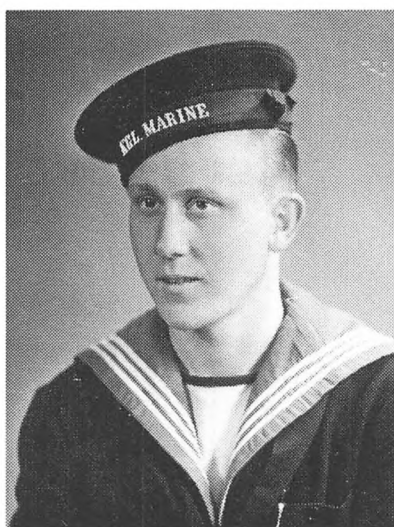

Egon 1946



Kirsten med Susanne - nyfødt



Susanne og Merete 1958

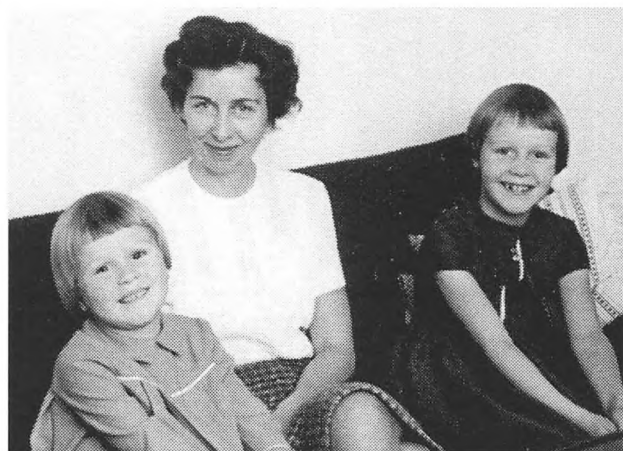

Merete, Kirsten og Susanne 1963



På krydstogt i Middelhavet



Merete's konfirmation



Rugvej 12, Marielyst



Susanne's konfirmation 1968



Skovshoved Julen 1987: f.v.: Merete, Kirsten, Kirsten's mor og Susanne med Martin



Mikkel, Martin og Godney hos mormor og morfar 1987



Egon 1982



Kirsten 1985



F.v.: Oldemor med Mikkel - Martin's dåbsdag, f. v. oldemor, Sus m. Martin, Søren m. Mikkel - Mikkel og Martin, 2 år



Susanne og Mikkel 1983



Martin og Mikkel med Søren på rotur på Lyngby Sø 1987

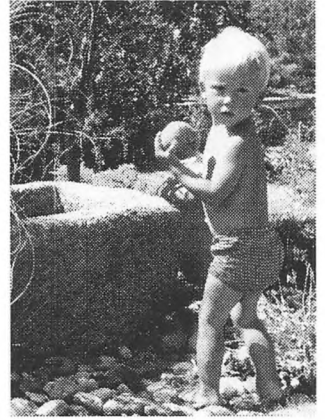

Martin 1983

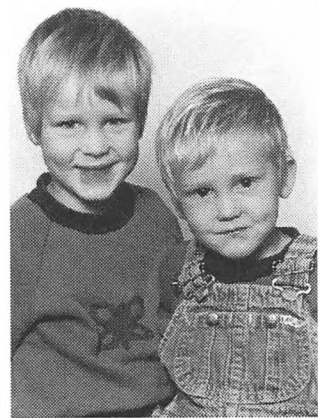

Mikkel og Martin 1984



Mikkel og Martin 1987

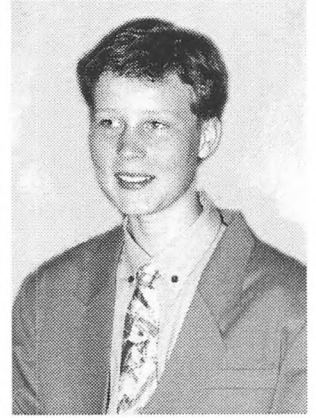

Mikkel's konfirmation 1993

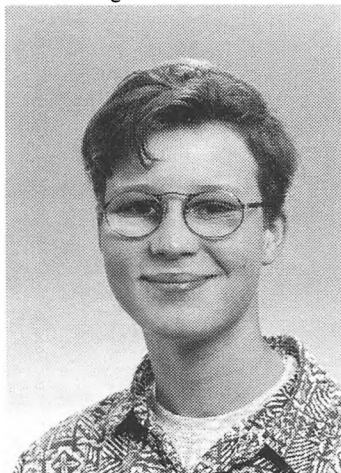

Mikkel og Martin 1996

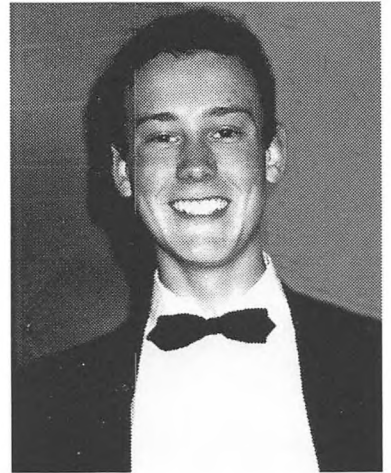
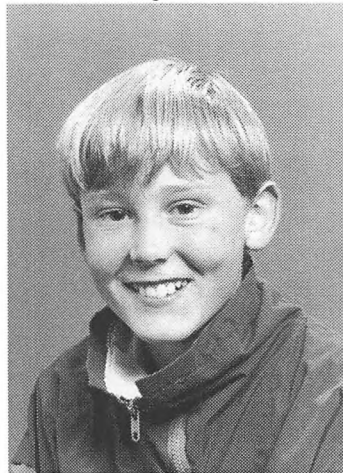

Martin til skolefest i New Zealand

10.1. Susanne EBBE

3. generation

Født: 13.5.1955 Bispebjerg Fødeklíník - bosat i Søborg
Dåb: Gladsakse Kirke
Arbejde: Sygeplejerske - Plejehjemsleder
Kaldenavn: Sus
Gift 1.g: 12.2.1978 Væggerløse Kirke - ægteskabet opløst 1986
1. ægtefælle: **Søren ANDERSEN**
Født: 29.7.1949 Frederiksberg
Arbejde: Urmager og konservator
Forældre: Svend Aage ANDERSEN (1912-?)
Ellen ERICHSEN (1927-)

Gift 2.g: 21.6.1997 Nykøbing F. Rådhus - samboende fra 1987.
2. ægtefælle: **Finn Deleuran ROMANOWSKI**
Født: 5.8.1950 Varde
Arbejde: Uddannelsessupervisor ved Falck.

Susanne er nysproglig student fra Holte Gymnasium 1973. Sygeplejeelev på Bispebjerg Hospital 1975. Sygeplejerske samme sted samt på Centralsygehuset, Nykøbing F.

Har suppleret sin uddannelse med en merkonom- og en NLP-uddannelse. (Neuro-Linguistisk-Programmering) Fra 1.8.1992 plejehjemsleder i Stubbekøbing Kommune.

Søren er uddannet urmager og supplerede senere denne uddannelse med en konservatoruddannelse. Han etablerede sig som selvstændig erhvervsdrivende i Virket på Falster. Af større opgaver har hidtil været restaureringsarbejder af planetmaskiner til *Københavns Planetarium* og *Øle Rømer Musæet* samt total reparation af *Jens Olsen's Verdensur* på Københavns Rådhus.

I Søren's andet ægteskab med Anne Beate Damgaard Jensen (* 2.9.1955) er to døtre: Ida (* 21.5.1991) og Clara (* 6.11.1955). Anne Beate døde af Cancer 4.11.1998.

Finn er oprindelig uddannet smed og maskinarbejder . Han blev ansat 1.3.1973 som redder ved Falck i Rødovre og senere i Nykøbing F. - først som redder, senere som vagtmester og fra 1997 som uddannelsessupervisor. Var i

sine helt unge år aktiv konkurrence-svømmer og vandt i 1970 DM i *200 m butterfly*. Har senere dyrket motionsløb og gennemførte i 1994 *Københavns Marathon*.

I Finn's første ægteskab er to børn: Christine * 5.11.1974 og Maria * 29.4.1978

Susanne og Finn er bosiddende i Horreby, Nykøbing F.

Susanne's og Søren's børn: Mikkel og Martin



Finn og Susanne 1993

10.1.1. Mikkel Jon ANDERSEN

4. generation

Født: 26.1.1980 Centralsygehuset, Nykøbing F. - bosat i Frostrup, Toreby L.
Dåb: Toreby Kirke
Kaldenavn: Mikkel
1997/98: 1 års udvekslingsophold i Whangarai, New Zealand

10.1.2. Martin Bo ANDERSEN

4. generation

Født: 16.2.1982 Centralsygehuset, Nykøbing F. - bosat i Virket, Stubbekøbing
Dåb: Falkerslev Kirke
Kaldenavn: Martin
Fra 30.6.1999: 1 års udvekslingsophold i Palmerston North, New Zealand.

10.2. Merete EBBE

3. generation

Født: 3.4.1958 Bispebjerg Fødeklíník - bosat i Søborg
Dåb: 31.8.1958 Gladsakse Kirke
Arbejde: Reservelæge
Gift: 12.11.1990 Lyngby Rådhus
Ægtefælle: **Klaus BRASSO**
Født: 3.8.1956 København
Arbejde: 1. reservelæge
Forældre: Bernardo Vittorio Antonio BRASSO
Maja Marie HANSEN

Merete er nysproglig student fra Lyngby Statsskole 1978. Lægevidenskabelig kandidat januar 1989. Fra 1989 til 1998 ansat som reservelæge på forskellige kliniske afdelinger i Københavns-området samt Roskilde Amt. Siden maj 1998 ansat som kursusreservelæge i uddannelsesstilling på psykiatrisk afdeling, Bispebjerg Hospital med henblik på uddannelse til speciallæge i psykiatri.

Klaus er student fra Niels Steensens Gymnasium 1974. Lægevidenskabelig embedseksamen januar 1985. Tilladelse til selvstændigt virke april 1988. August 1992

uddannelsesstilling i kirurgi, efterfulgt af ansættelse som klinisk assistent på urologisk afdeling på Rigshospitalet. Oktober 1998 påbegyndt speciallæge uddannelse i urologi med ansættelse som 1. reservelæge på henholdsvis Amtssygehuset i Glostrup og Amtssygehuset i Herlev.

I Klaus's første ægteskab er datteren Ditte Maria Brasso Sørensen (* 26.7.1985)

Merete og Klaus bor i Hjortekær, Lyngby.

Fællesbørn: Ida og Theis

10.2.1 Ida Marie BRASSO

4. generation

Født: 17.2.1992 Amtssygehuset i Herlev - bosat i Hjortekær
Kaldenavn: Ida

10.2.2 Theis BRASSO

4. generation

Født: 19.12.1994 Amtssygehuset i Gentofte - bosat i Hjortekær

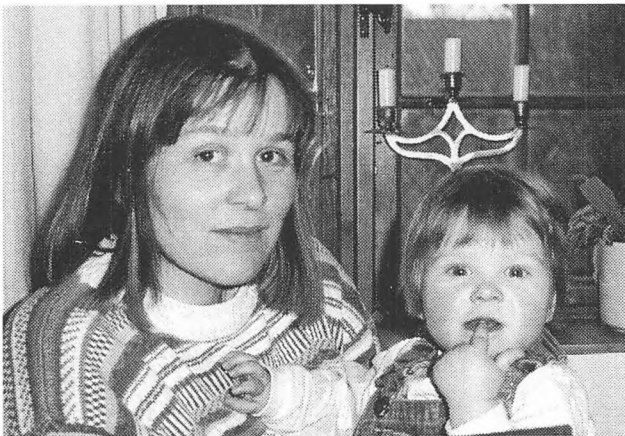

Merete og Ida 1993

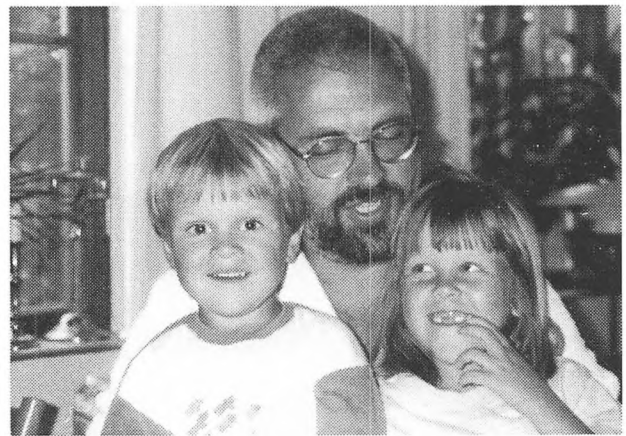

Klaus med Theis og Ida 1998



Ida og Ditte

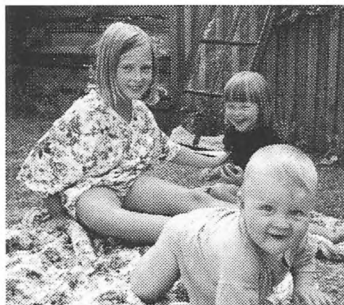

Ditte, Ida og Theis

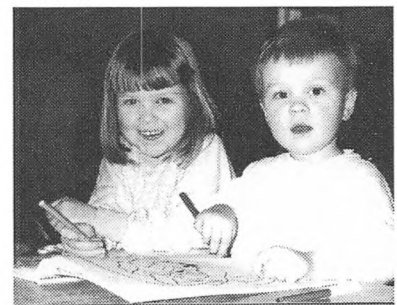

Ida og Theis 1997

I 1993 og 94 holdt Susanne og Merete med familier campingferie på Thasos, Grækenland:

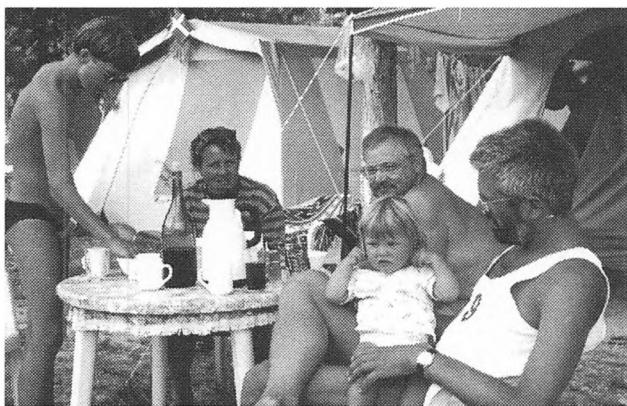

Mikkel, Susanne, Finn, Ida og Klaus

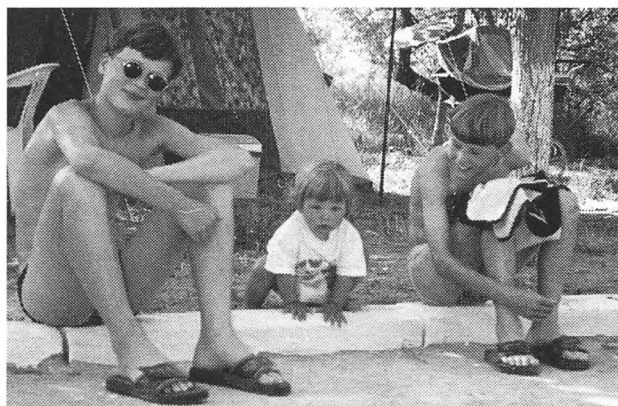

Mikkel, Ida og Martin

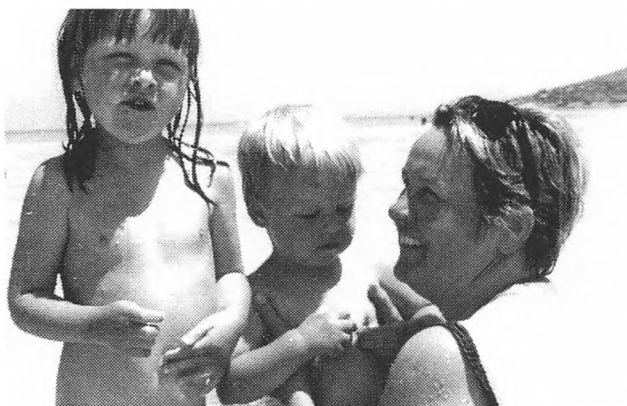

Ida, Theis og Susanne



Susanne og Finn



Mikkel i hængekøjen - Ida nedenunder

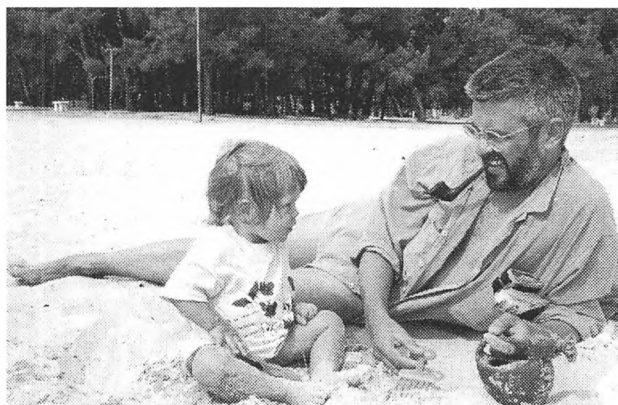

Ida og Klaus

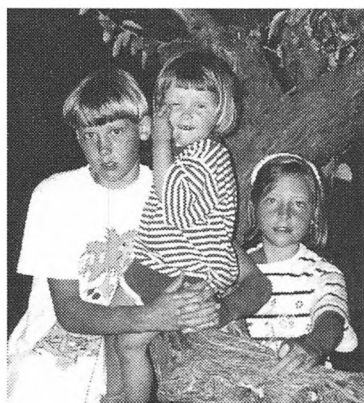

Martin, Ida og Ditte



Merete

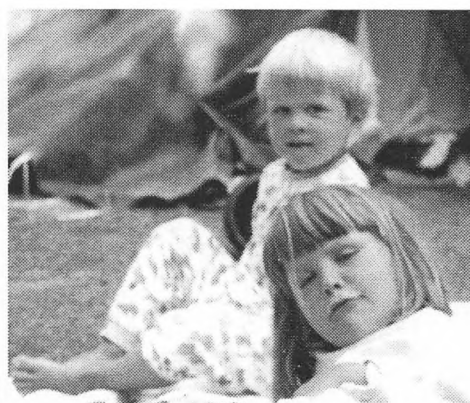

Ida og Theis

Anne Lise og hendes efterslægt:

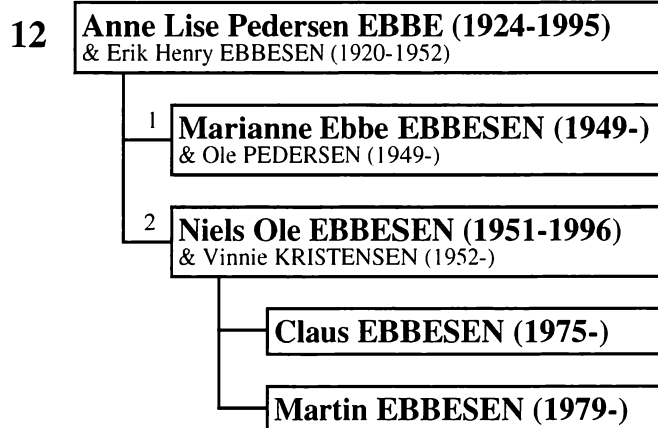

11. Anne Lise Pedersen EBBE

2. generation

Født:	7.2.1924	<i>Anderstrupgård</i> , Hunseby S. Maribo A.
Dåb:	3.8.1924	Hunseby Kirke
Død:	11.4.1995	Engløbet 25, Herlev - 71 år
Begr.:	3.5.1995	Birkholm, Herlev
Gift:	6.10.1946	Nysted Kirke
1. ægtefælle:		Erik Henry EBBESEN
Født:	27.12.1920	Stevns­gade 20 st.tv., København N
Dåb:	27.2.1921	Simeons Kirke, København
Død:	24.9.1952	Stevns­gade 22, København N. - 31 år
Begr.:	28.9.1952	Assistens Kirkegård - urnesat 2.10.1952- Gravsted V-128
Arbejde:		Montør
Kaldenavn:		Erik
Forældre:		Karl Henrik EBBESEN Ane Sophie NIELSEN
Børn:		Marianne og Niels-Ole
Gift 2. gang 1971:		Herlev Rådhus
2. ægtefælle:		Hans Emil BØTEL
Født:	11.10.1920	Herlev
Dåb:	5.12.1920	Herlev Kirke
Arbejde:		Montør
Kaldenavn:		Hans - blandt venner: <i>Smil</i>
Forældre:		Axel Jensenius HANSEN Emma Agnete BØTEL

Anne Lise flyttede til København under krigen og gik på Husassistenternes Fagskole på Nørrebro. Her mødte hun Erik, der oprindeligt var montør, men på grund af krigen arbejdede som altnuligmand på Fagskolen. Da de blev gift, boede de Udbygade 10, hvor Erik døde af cancer i kæben. Anne Lise flyttede senere til en større lejlighed i Stevns­gade 22 og fik arbejde som montrice på Eriks gamle arbejdsplads, *Electromecano*. Da hendes forældre Valdemar og Margrethe flyttede fra Nysted, boede de i et halvt års tid hos hende, indtil de købte huset i Hareskovby. Hun blev senere gift med Hans Bøtel - en tidligere arbejdskammerat til Erik. De flyttede til Hans's barndomshjem på Edderlandsvej i Herlev.

Efter nogle år overtog Anne Lise's datter Marianne og svigersønnen Ole huset og flyttede ind i stueetagen, mens Anne Lise og Hans flyttede på førstesalen.

Senere måtte huset opgives, og Anne Lise og Hans flyttede til en lejlighed på Engløbet 25 II i Herlev. Her døde Anne Lise pludseligt af et hjertestop - uden forudgående sygdom.

Hans Bøtel er ligeledes montør og har i mange år rejst som rejsemontør for sit gamle firma, der nu havde fået navnet *Dansk Radio*, til arbejdsopgaver på skibe i

fremmede havne.

Efter at være gået på pension har han kastet sig over sin store interesse for Herlev's lokalhistorie og har bl.a. skrevet om sin barndom i Herlev i "Tubberup Tidende" - Medlemsblad for Historisk Forening for Herlev-Hjortespring i efteråret 1989, og om sin farfar, pottemager Emil Hansen, Hjortespring.



Erik og Anne Lise 1946



Bitte, Marianne og Anne Lise

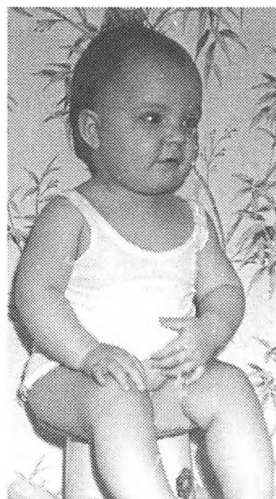

Marianne



Anne Lise, Niels-Ole, Marianne og Bitte



Marianne og Niels-Ole

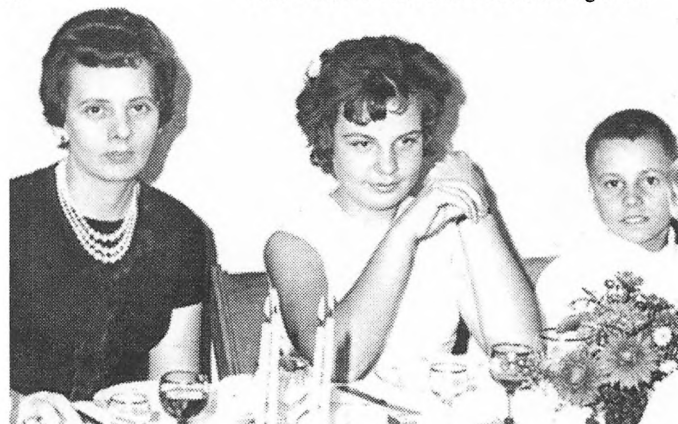

Marianne's konfirmation - f.v.: Anne Lise, Marianne og Niels-Ole

11.1. Marianne Ebbe EBBESEN

3. generation

Født: 27.1.1949
Arbejde:
Ægtefælle:
Født: 27.6.1949
Arbejde:
Bosiddende i Farum

Skt. Josephs Hospital, Kbhvn
Hjemmehjælper
Ole PEDERSEN

Pedel på Hjortespriug Skole



Marianne og Ole 1977

11.2. Niels-Ole EBBESEN

3. generation

Født: 2.11.1951
Død: 4.4.1996
Begr.: 13.4.1996
Arbejde:
Gift: 30.10.1981
Ægtefælle:
Født: 28.10.1952
Arbejde:

København
Odense Universitetshospital - 44 år
Seden Kirke, Odense NØ
Medarbejder ved Odense Marcipanfabrik
Odense Rådhus
Vinnie KRISTENSEN
Christians S. København
Tidligere hjemmehjælper, nu pensioneret

Niels-Ole er opvokset i Stevngade 22 og var som ung aktivt medlem af *FDF* og deltog i en del lejre på Klintebjerg ved Klint. Efter afsluttet skolegang på Stevngade Skole fik han en læreplads på *Electromecano*, som han dog senere sprang fra. Derefter blev det til job som assistent for en landinspektør og altnuligmand i en sparekasseforening.

I perioden frem til sin værnepligt i Bornholms Værn, som Niels-Ole så ofte mindedes med glæde boede han på Edderlandsvej 28 i Herlev sammen med sin mor og Hans. Senere flyttede han til et værelse i Herlev.

I begyndelsen af 70'erne flyttede Niels-Ole sammen med Vinnie som boede i en kælderlejlighed i Kastrup. Her boede de til de fik en større lejlighed i Sankt Hans Gade nr. 12. Her fik de sønnen Claus. Indtil familien flyttede til Odense arbejdede Niels-Ole i *Christian Møllers Skibsprovantering* og derefter som chauffør i *Appolonia Dental Laboratorie*.

I 1978 rykkede familien teltplokkerne op og flyttede til en lejlighed i Vollsmose, Odense, hvor de fik sønnen Martin. Her boede familien i 15 år, indtil de i 1993 flyttede til en andelsbolig i Seden Syd, Odense.

Niels-Ole arbejdede energisk gennem alle årene i den fynske hovedstad på *Odense Marcipanfabrik*, og glædede sig derfor altid særligt til sine sommerferier. Danmark var i den forbindelse et særdeles yndet feriemål, når familien i en udlejningsbil drog til sommerhuse i forskellige dele af landet.

Uden forudgående sygdom blev Niels-Ole pludselig ramt af en blodprop i hjertet og indlagt på Odense Universitetshospital 11.03-1996. Døde samme sted 04.04-1996.

Vinnie er født og opvokset i Oehlenschlägersgade i København.

Efter afsluttet skolegang fra Matthæusgade Skole drog hun af til England og arbejdede der som *au pair-pige* i et år.

Efter året i England tog hun en uddannelse som barneplejerske og arbejdede som sådan i en årrække, og siden hen blev hun stedfortræder for lederen i samme vuggestue.

Efter at de var flyttet til Odense, arbejdede Vinnie som hjemmehjælper, indtil hun i 1990 fik tildelt pension på grund af *sclerose*.

I dag bor Vinnie i andelsboligen i Seden Syd.

Børn:

Claus og Martin

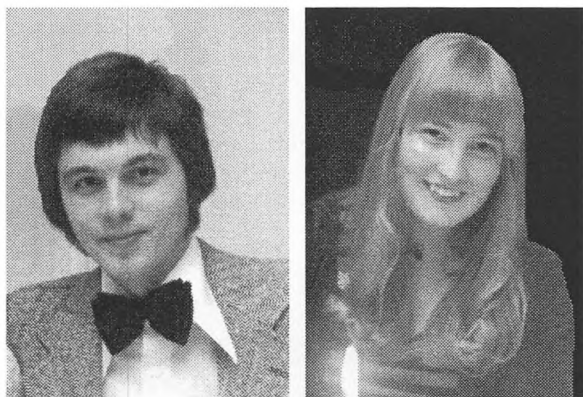

Niels-Ole og Vinnie 1977



Niels-Ole, Martin, Vinnie og Claus 1988

11.2.1. Claus EBBESEN

4. generation

Født: 23.1.1975 Sankt Hansgade 12, København N - (Helligkors sogn)
Arbejde: Stærkstrømsingeniør

Født i Sankt Hans Gade 12 i København. Flyttede i 1978 til Vollsmose i Odense. Mange skoleferier fra Abildgårdskolen tilbragte han hos Farmor og *Bes'far* (Anne-Lise og Hans) i Herlev. Her blev der banket og skruet på alskens projekter i kælderens værksted og bygget huler i baghaven. Efter afsluttet matematisk studentereksamen i 1993 fra *Mulernes Legatskole* aftjente Claus sin værnepligt ved Sjællandske Ingeniørregiment i Farum.

I perioden fra 1994 til 1998 læste Claus til ingeniør på Ingeniørhøjskolen Odense Teknikum. Boede i en kort periode i Aabenraa (august til december 1996), hvor han var i praktik på Sønderjyllands Højspændingsværk (*Ensted-værket*). Som færdiguddannet stærkstrømsingeniør fik Claus i marts 1998 job ved *Semco Maritime* og flyttede derfor til Esbjerg.

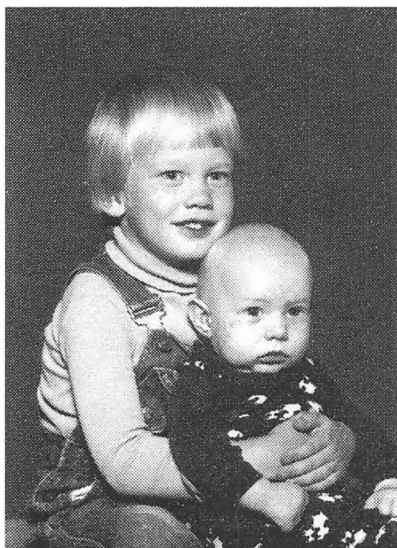

Claus og Martin

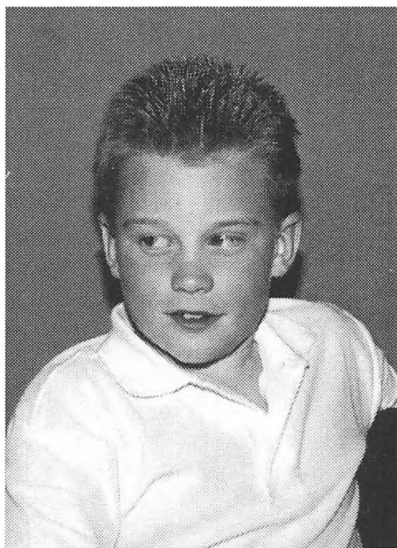

Claus

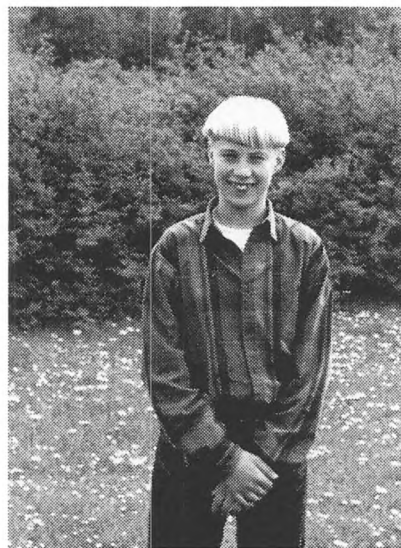

Martin

11.2.2 Martin EBBESEN

4. generation

Født: 23.5.1979 Vollsrose S. Odense
Arbejde: lager- og servicemedarbejder

Martin er født og opvokset i Bøgeparken 76 i Odense. Efter afsluttet skolegang fra *Rising Skolen* i 1996 tog Martin et år på *Klintebjerg Efterskole* i Otterup på Fyn. I perioden fra 1997 til 1999 uddannede han sig på *Odense Tekniske skole* til lager- og servicemedarbejder.

Gennem årene tilbragte Martin og Claus mange stunder hos Farmor og *Bes'far* (Anne-Lise og Hans) i huset Edderlandsvej 28 i Herlev. Specielt i kælderens værksted, hvor der i tidens løb er banket adskillige søm i brædder, samt i haven, hvor mange huller er blevet gravet.

Martin var som lille kendt for sit iltre temperament og sit aktive væsen, al gang foregik i løb. Temperamentet kom til udtryk, da han engang blev passet af Anne-Lise og Hans. Niels-Ole var genindkaldt som soldat på Bornholm, og nu ville Martin altså ringe til sin far, som jo var i felten. Farmor og *Bes'far* forsøgte at forklare ham, at han ikke sådan lige kunne få fat i far. Men Martin stod fast. De kan jo bare ringe til "generalen" og så ka' far jo bare kravle op i en telefonmast og modtage opkaldet, som han sagde. Martin kom til at tale med sin far, men dog først nogle timer senere da han dukkede op i egen høje person, og gensyns glæden var stor.



Niels-Ole og Vinnie



Anne Lise og Hans 1977

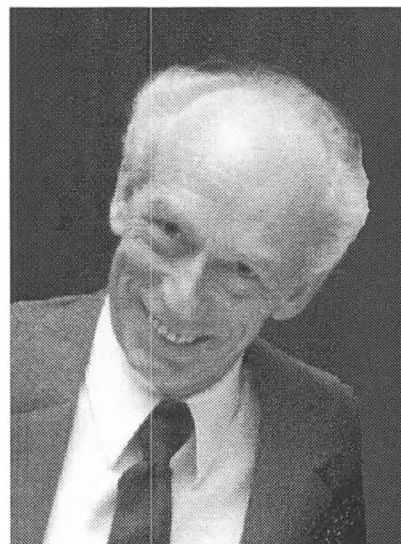

Bitte og hendes efterslægt:

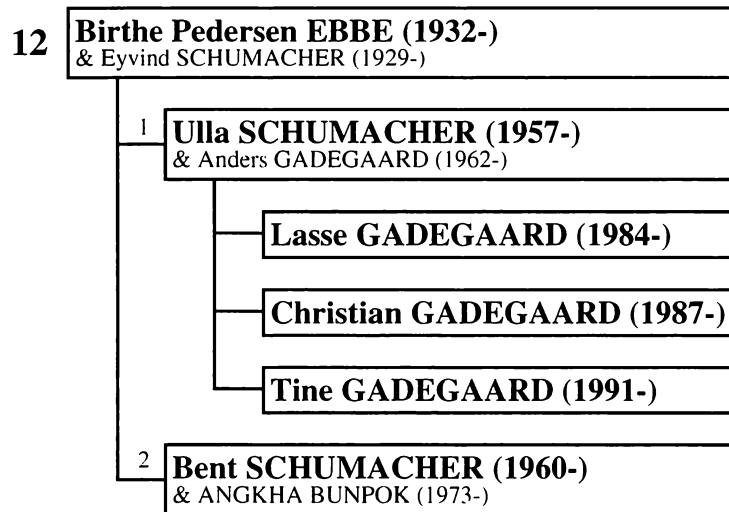

12. Birthe Pedersen EBBE

2. generation

Født: 30.7.1932 Færgestræde 6, Nykøbing F
Dåb: 9.10.1932 Klosterkirken, Nykøbing F
Arbejde: Afdelingsleder, Novo-Nordisk
Kaldenavn: *Bitte*

Gift: 10.9.1955 Hareskovby Kirke
Ægtefælle: **Eyvind SCHUMACHER**
Født: 24.7.1929 Godthåbsvej 349 II Vanløse
Dåb: 29.9.1929 Vanløse Kirke
Arbejde: Maskinarbejder - kørelærer

Forældre: Johannes Evald Martinius SCHUMACHER
Gunhild Adolfine GUNNARSEN



Bitte tog Mellemskoleeksamen fra Nysted Realskole, og var i en periode ansat som defektrice på Nysted Apotek, inden hun rejste til København og fik ansættelse ved *Statistisk Departement*.

Var derefter i mange år ansat i *Radiometer* og senere i *Nordisk-Gentofte*, der senere blev fusioneret med *Novo-Nordisk*, hvor hun sluttede som afdelingsleder.

Eyvind er udlært maskinarbejder og blev senere kørelærer - dels som selvstændig og dels som ansat på private køreskoler. Sluttede som kørelærer ved militæret på Svanemøllens Kasserne.

Bitte og Eyvind bor i Marielyst-bebyggelsen i Søborg.

Børn: Ulla og Bent



Bitte og Eyvind foran Hareskovby Kirke

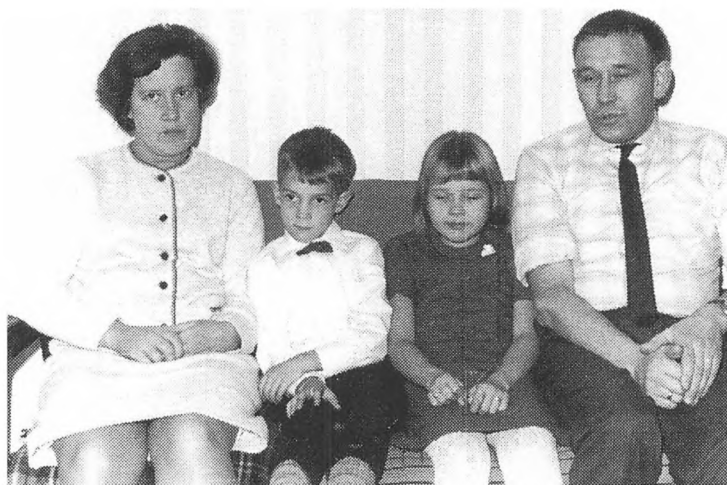

Bitte, Bent, Ulla og Eyvind



Bitte 1977



Eyvind 1985

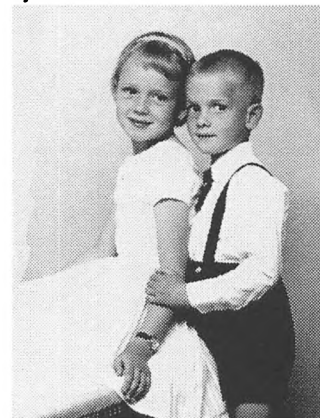

Ulla og Bent

12.1. Ulla SCHUMACHER

3. generation

Født: 18.4.1957 Søborg
Arbejde: Sygeplejerske
Gift: 4.6.1988 Herlev Kirke
Ægtefælle: **Anders GADEGAARD**
Født: 6.1.1962 Søborg
Arbejde: Blikkenslager
Bosat i Herlev
Børn: Lasse, Christian og Tine

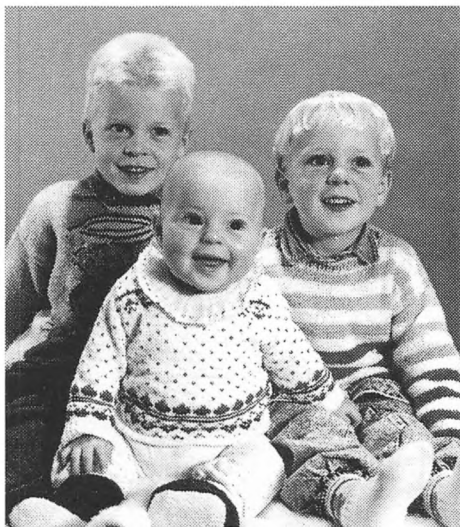

Lasse, Tine og Christian 1991

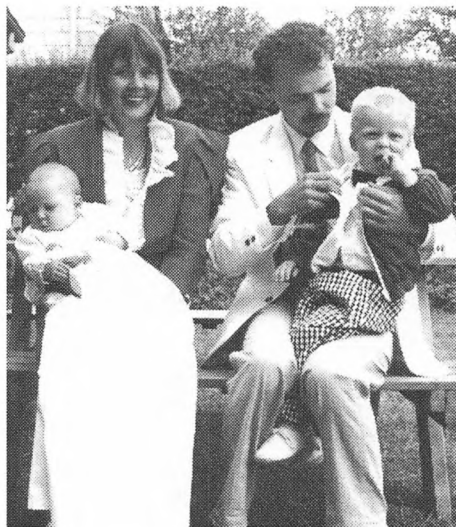

Ulla og Anders med Christian og Lasse

12.1.1. Lasse GADEGAARD

4. generation

Født: 10.10.1984 Amtssygehuset i Herlev

12.1.2. Christian GADEGAARD

4. generation

Født: 16.12.1987 Amtssygehuset i Herlev

12.1.3. Tine GADEGAARD

4. generation

Født: 11.3.1991 Amtssygehuset i Herlev

12.2. Bent SCHUMACHER

3. generation

Født: 28.3.1960 Søborg
Arbejde: Teatertekniker ved Det danske Teater
Gift: 25.9.1999 Frederiksberg Rådhus
Ægtefælle: **BUNPOK ANGKHA**
Født: 1.3.1973 Thailand
Kaldenavn: *Pok*
Bent og *Pok* bor på Frederiksberg.

Summa summarum:

Børn: Børnebørn: Oldebørn: Tipoldebørn:

Asta:

Johannes: 3 9

Nora: 1 2

Holger: 4 6 2

Ingeborg: 2 3 3

Poul: 2 4 3

Ebba: 2 3 3

Gerda: 3 6 2

Gete: 1 2 1

Egon: 2 4

Anne Lise: 2 2

Bitte: 2 3

12

24

44

14 (pr. 31.12.1999)

Andet afsnit

Valdemar og Margrethe's aner

Anetavle for 12 søskende Ebbe

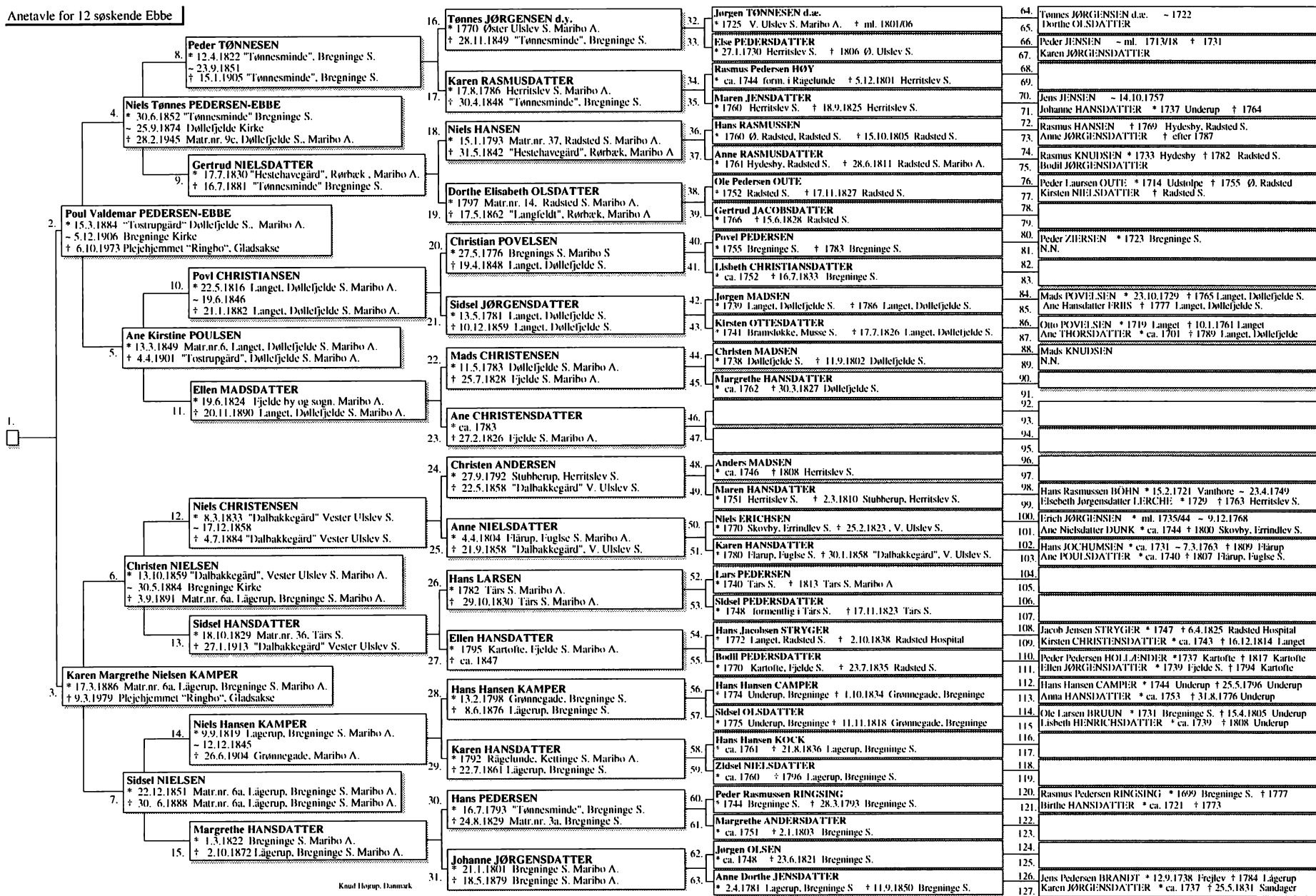

Knauf Flørup, Danmark

Valdemar's forældre:

4: Niels Tønnes PEDERSEN-EBBE

Født: 30.6.1852 *Tønnesminde, Bregninge S. Maribo A..*
Dåb: 1.8.1852 *Bregninge Kirke.*
Død: 28.2.1945 *Matr.nr. 9c, Døllefjelde S. Maribo A. - 92 år*
Begr.: 5.3.1945 *Døllefjelde Kirke.*
Arbejde: *Gårdejer på Tostrupgård, Døllefjelde.*
Kaldenavn: *Niels.*

Forældre: Peder Tønnesen (1822-1905) Ane 8
Gertrud Nielsdatter (1830-1881) Ane 9

Gift 1. gang: 25.9.1874 i Døllefjelde Kirke med

5: Ane Kirstine POULSEN

Født: 13.3.1849 *Højgård, Langet, Døllefjelde S. Maribo A.*
Dåb: 3.6.1849 *Døllefjelde Kirke.*
Død: 4.4.1901 *Tostrupgård, Døllefjelde S. Maribo A. - 52 år*
Begr.: 10.4.1901 *Døllefjelde Kirke.*

Forældre: Povel Christiansen (1816-1882) Ane 10
Ellen Madsdatter (1825-1890) Ane 11

Gift 2. gang: 16.1.1903 med

Maren Kirstine Pedersen

Født: 4.3.1869 *Matr.nr.: 3a, Bregnings S. Maribo A.*
Dåb: *Bregninge Kirke*
Død: 20.3.1948 *Matr.nr.: 9c, Døllefjelde S. Maribo A. - 79 år*
Begr.: *Døllefjelde Kirke*
Kaldenavn: *Kirstine*

Forældre: Hans Pedersen (1832- ?)
Bodil Henriksdatter (1841- ?)



Niels og hans første hustru Ane Kirstine var gift i 26 år

Hans døbenavn var Niels Tønnes Pedersen. Han var ældste søn i en børneflokk på otte - seks piger og to drenge.

Han arbejdede hjemme på gården i Bregninge, indtil han som 22-årig blev gift med Ane Kirstine Poulsen. Hun var enke efter Niels's fætter - Jørgen Ebbe, der var gårdejer i Døllefjelde. Ved sit giftermål fik Niels tinglyst adkomst til gården, der var på 81 tdr.land, og som ved overdragelsen blev vurderet til kr. 12.000. Efter overtagelsen blev gården ombygget som en fire-længet stråttækt gård, og mange år senere blev der opført en ny svinestald.

Gården blev i folkemunde kaldt *Ebbe's gård*, og det var naturligt, at Niels benyttede sin forgænger og fætters efternavn Ebbe.

I Ane's ægteskab med Jørgen Ebbe var sønnen Hans Jørgen. Ane og Niels fik 9 børn. De fejrede Sølvbryllup i 1899, men i 1901 døde Ane 52 år gammel. Samme år blev navnet *Tostrupgården* tinglyst på ejendommen efter en borg, der efter sigende skulle have ligget på stedet mange år tidligere.

Efter Ane's død måtte Niels skifte med plejesønnen Hans Jørgen, men hensad i uskiftet bo, indtil slutningen af 1902, da han på grund af sit forestående ægteskab måtte skifte med fællesbørnene Rasmus, Julius, Valdemar og Petrine.

Han havde været enkemand i halvandet år, da han i 1903 igen giftede sig med den 17 år yngre Maren Kirstine Pedersen fra Bregninge. Hun stammede fra en anden gren af slægten, idet hun var barnebarn af Johanne Jørgensdatter (ane nr. 31).

I forbindelse med den nye navnelov søgte han i 1903 om tilladelse til officielt at føre familienavnet Ebbe. Men ansøgningen blev afslået med den begrundelse, at det var et bestående familienavn, og at tilladelse kun kunne gives, dersom der tilvejebragtes samtykke hertil fra alle, der her i landet bar navnet. En fornyet ansøgning om at måtte føre familienavnet Pedersen-Ebbe, blev givet i oktober 1903.

Tilladelsen omfattede også børnene Rasmus, Julius, Valdemar og Petrine samt stedsønnen Hans Jørgen.

Kun Rasmus, der var sagfører benyttede bindestregen. De øvrige fortsatte med at kalde sig Ebbe.

Niels og Kirstine fik 4 børn.

Niels var i en kort periode medlem af sognerådet, men deltog ellers ikke i det offentlige liv.

Også i sit andet ægteskab fejrede Niels Sølvbryllup, og i 1934 fejrede han 60-års Jubilæum som gårdejer, og han samlede hele familien til en stor fest.

Han var aktiv endnu i 5 år, indtil han i 1939 overdrog gården til sønnen Harald. Han og Kirstine blev boende på gården i nogle år, men købte i 1942 et hus (matr.nr.: 9c) i Døllefjelde by, hvor de boede til deres død hhv. 1945 og 1949.



Niels's og Kirstine's ægteskab varede i 42 år

Børn:

Ane Kirstine's søn i ægteskabet med Jørgen Pedersen Ebbe:
Hans Jørgen * 1871 - blev gårdejer i Sløsse

Ane Kirstine's børn i ægteskabet med Niels:

En dødfødt søn * 1875
Mads Peder * 1876 - døde 8 år gammel
Jens Christian * 1878 - døde 22 år gammel
Johanne Margrethe * 1879 - døde som ét-årig
Rasmus Johannes * 1880 - blev sagfører - ugift - døde af Epilepsi - 51 år
Julius Georg * 1881 - blev gårdejer i Karleby
Gertrud Poulina Margrethe * 1882 - døde 12 år gammel
Poul Valdemar * 1884 - bogens proband - se side 6
Johanne Petrine * 1886 - blev gift med en trafikassistent, men døde som 23-årig

Niels's børn i ægteskabet med Kirstine:

Anna Margrethe * 1903 - gift Skydsbjerg, proprietær i bl.a. Torpe ved Naskov
Peter Christian * 1906 - Blev gårdejer i Rå - senere parcellist i Krårup
Harald * 1907 - overtog faderens gård *Tostrupgård* i Døllefjelde
Viggo * 1909 - blev proprietær i Døllefjelde og senere gårdejer i Toreby

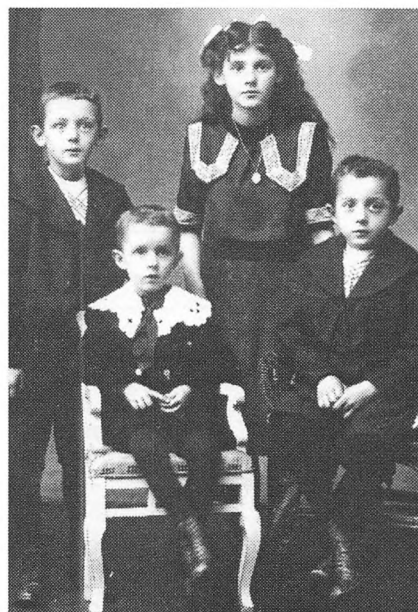
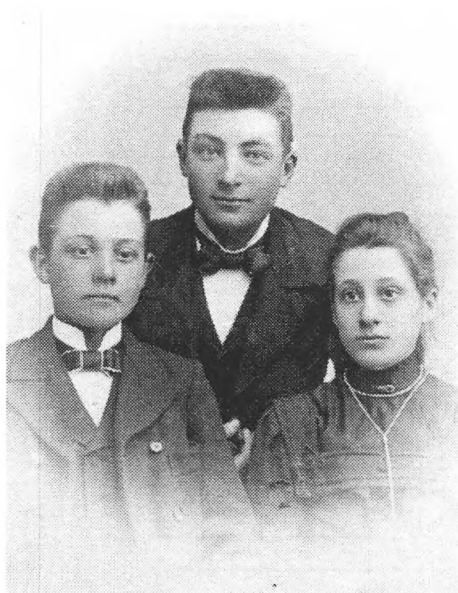

Valdemar's søskende: Julius, Rasmus og Petrine og hans halvsøskende: Christian, Viggo, Anna og Harald



Julius, Valdemar, Hans Jørgen og Niels Ebbe

Ane 4 - Niels Tønnes og ane 5 - Ane Kirstine var begge gift 2 gange:

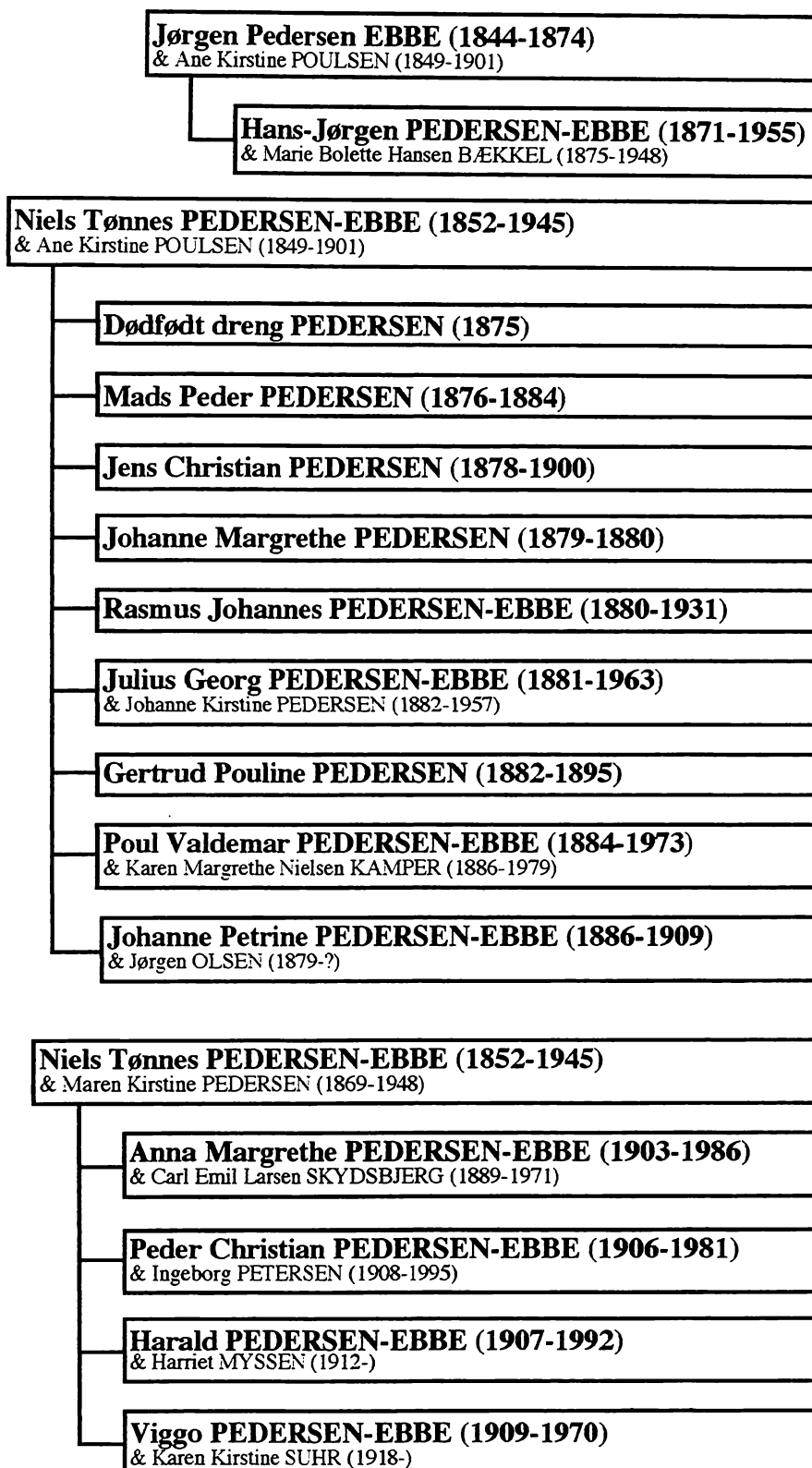

Tostrupgård var en tidligere fæstegård under Grevskabet *Christiansholm* (det nuværende *Ålholm*). Den lå oprindeligt i Døllefjelde by, men blev i 1801 udflyttet til den nuværende beliggenhed på vejen mellem Bregninge og Musse.

Den kom ind i slægten i begyndelsen af 1830'erne, da Niels's faster Margrethe Tønnesdatter i sit 2. ægteskab blev gift med Lars Larsen, der netop var blevet fæstegårdmand på gården.

Efter 2 års ægteskab døde Lars Larsen. Han efterlod sig datteren Maren.

Ved boopgørelsen i skifteretten på *Christiansholm* umiddelbart efter Lars's død blev boets indtægter opgjort til 122 Rbd. og udgifterne til 188 Rbd.. Boet var således fallit.

Margrethe erklærede i skifteretten, at hun forventede at blive i stand til at kunne klare enhver sit, hvorefter skiftet blev udsat, og da gælden på en senere skiftesamling var nedbragt så meget, at kreditorerne indvilgede i at lade de resterende fordringer henstå endnu et stykke tid, stillede skifteretten boet til fri rådighed.

Hun fortsatte derefter som gårdfæster indtil 1844.

Peder Hansen Ebbe, der var tjenestekarl på gården, endnu mens Lars levede, boede stadig på gården, og i årene 1839 og 1844 fik han og Margrethe to sønner, Christen og Jørgen.

På Jørgens dåbsdag i 1844 blev Margrethe og Peder gift i

Døllefjelde kirke, og 3 år senere blev datteren Kirsten født.

Ved sit giftermål overtog Peder Ebbe fæstemålet på gården, og i 1868 frikøbte han den for kr. 6.531 af *Christiansholm*.

Samme år døde Margrethe.

I 1871 tilskødte han et jordlod (ca. 1/2 tdr. land) til sin steddatter Maren.

Ifølge testamente skulle Jørgen overtage gården mod at påtage sig forpligtelserne og mod at betale 500 Rbd. til sin ældre bror Christen. Endvidere skulle han betale Maren's udstyr.

Jørgen overtog gården i 1872, og umiddelbart derefter døde hans far, Peder Ebbe.

Christen var blevet gårdfæster i Maglemer på en gård under *Knuthenborg*, og Kirsten var blevet gift med en gårdmand i Rørbæk.

Jørgen blev gift med Ane Kirstine Poulsen, fra *Højgård* i Døllefjelde, Langet. De fik sønnen Hans Jørgen, men allerede efter to års ægteskab døde Jørgen, hvorefter Ane blev gift med Jørgens fætter Niels fra Bregninge. Niels drev gården i 65 år, hvorefter hans søn Harald overtog den i 1939 og drev den indtil 1975.

Han solgte den til Hanne Bruun for kr. 1.250.000, og i 1981 blev den solgt påny for 3.200.000 til Hans-Henrik Jul. Petersen.



Tostrupgård i Døllefjelde

Margrethe's forældre:

6 Christen NIELSEN

Født: 13.10.1859 *Dalbakkegård, Vester Ulslev S. Maribo A.*
Dåb: Vester Ulslev Kirke.
Død: 3.9.1891 Matr.nr. 6a, Lågerup, Bregninge S. Maribo A. - 31 år
Begr.: Bregninge Kirke.
Arbejde: Gårdejer - matr.nr.: 6a, Lågerup.

Forældre: Niels Christensen (1833-1884) Ane 12
Sidsel Hansdatter (1829-1913) Ane 13

Gift 1. gang med

7 Sidsel NIELSEN

Født: 22.12.1851 Matr.nr. 6a, Lågerup, Bregninge S. Maribo A.
Dåb: 7.3.1852 Bregninge Kirke.
Død: 30.6.1888 Matr.nr. 6a, Lågerup, Bregninge S. Maribo A. - 32 år
Begr.: 4.7.1888 Bregninge Kirke.

Forældre: Niels Hansen Kamper (1819-1904) Ane 14
Margrethe Hansdatter (1822-1872) Ane 15

Gift 2. gang 1890 i Bregninge Kirke med

Ane Sophie Amalie Nielsen Kamper

Født: 30.4.1861 Matr.nr.: 6a, Lågerup, Bregninge S. Maribo A
Dåb: 27.7.1861 Bregninge Kirke
Død: 6.8.1935 Østre Boulevard 9, Nakskov - 74 år
Begr.: 9.8.1935 Bregninge Kirke

Forældre: Niels Hansen Kamper (1819-1904) Ane 14
Margrethe Hansdatter (1822-1872) Ane 15



Sidsel (herover) var gift med Christen fra 1884 til sin død 1888. Derefter var han gift med Amalie (herover) i ét år, indtil han døde i 1891.

Christen var ældste søn af en børneflokk på 9. Før sit ægeskab aftjente han sin værnepligt i 18 måneder ved 4. Dragonregiment i 1881-2 og var genindkaldt i kortere tid i 1883 og 1884. De første to år i ægteskabet var han bestyrer på svigerfaderens gård (matr.nr.:6a) i Lågerup, men i 1886 overtog han den og blev således 3. generation på gården. Svigerfaderen, der i sin tid havde overtaget den efter sin far, blev boende på aftægt på gården.

Christen og Sidsels to første børn - tvillingebrødre - døde hhv. 1 og 9 timer efter fødslen.

Efter at Margrethe og Niels Peder var født, fik de endnu en søn, men Sidsel døde i barselseng. Hun blev begravet samme dag, som sønnen blev døbt, men et halvt år senere døde også han.

Året efter giftede Christen sig med Sidsels lillesøster Amalie - senere kaldet *Bedste*. De fik en datter, der døde på sin halvårs-fødselsdag. Christen var på det tidspunkt angrebet af Tuberkulose. Familien må allerede i sommeren 1891 have vidst, hvor det bar hen, for de solgte gården for 28.500 kr. men betingede sig, at de kunne blive boende resten af året.

Men allerede i begyndelsen af september måned døde Christen, og de to børn Margrethe og Niels Peder var nu forældreløse. Indenfor de seneste 6 år var 6 familie-medlemmer afgået ved døden.

Børnenes morfar Niels Kamper blev værge for de to børn. Men efter et par år blev værgemålet overdraget til deres onkel Hans Larsen - gift med Christen's søster Ane, der boede på nabogården i Lågerup.

Niels Peder på 4 år kom i pleje hos sin farmor (ane 13) på *Dalbakkegård* i Vester Ulslev.

Margrethe, der var et år ældre, blev boende hos sin moster Amalie, som købte en byggegrund i Grønnegade (matr.nr.:2f) - skråt overfor kirken. Amalie lod bygge et hus, og i foråret 1892 flyttede hun ind sammen med sin far på 72 år og niecen Margrethe, der nu var hendes plejedatter.

Samme år var gården blevet overtaget af A. P. Rasmussen Kamper og Karen Oline Kristensen fra Herritslev.

Gårdens nuværende adresse er: Kertevej 6, og den ejes af *Ålholm Gods*.

Amalie hensad i uskiftet bo, indtil hun i december 1904 skiftede med Margrethe og Niels Peder. Selv fik hun halvdelen af formuen, og de to børn delte den anden halvdel.

Amalie's far - Niels Kamper (ane 14) - døde 1904 i en alder af 84 år.

I 1905 fik Amalie, Margrethe og Niels Peder ved kongelig bevilling tilladelse til at føre familienavnet Kamper, som i mange generationer havde været benyttet af deres forfædre.

Amalie blev boende i huset i Grønnegade endnu et par år, indtil Margrethe i 1906 blev gift.

Derefter blev huset solgt, og Amalie flyttede ind hos Margrethe og Valdemar Ebbe og boede hos dem til sin død i Nakskov i 1935. Hun blev begravet på Bregninge Kirkegård ved siden af sin søster og sin mand.

Børn: Christen's og Sidsel's børn:

- | | |
|------------------------|--|
| En udøbt dreng | * 1885 - tvilling - døde 1 time gammel |
| Niels Peder | * 1885 - tvilling - døde 9 timer gammel |
| Karen Margrethe | * 1886 - g.m. proband - se side 6 |
| Niels Peder | * 1887 - blev forpagter på <i>Stenvængegård</i> . senere gårdejer på Sydsjælland |
| Hans | * 1888 - moderen døde i barselseng - drengen døde et halvt år gammel |

Christen's og Amalie's datter:

- | | |
|----------------|----------------------------------|
| Sidsel Hansine | * 1891 - døde et halvt år gammel |
|----------------|----------------------------------|



Niels Kamper (ane 14) med datteren Amalie og børnebørnene Margrethe og Niels Peder.

Valdemar's bedsteforældre:

8 Peder TØNNESEN.

Født: 12.4.1822 *Tønnesminde, Bregninge S. Maribo A..*
Dåb: 14.4.1822 *hjemmedøbt.*
Død: 15.1.1905 *Tønnesminde, Bregninge S. Maribo A. - 82 år.*
Begr.: 26.1.1905 *Bregninge Kirke.*
Arbejde: *Gårdejer på Tønnesminde og sognefoged i Bregninge.*
Forældre: Tønnes Jørgensen (1770-1849) Ane 16
Karen Rasmusdatter (1786-1848) Ane 17

Gift 1.g. 19.4.1850 i Bregninge Kirke med

Karen Rasmusdatter

Født: 22.4.1821 *Bregninge S. Maribo A.*
Død: 28.2.1851 *Bregninge S. Maribo A. - 29 år.*

Gift 2.g. 23.9.1851 i Sakskøbing Kirke med

9 Gertrud NIELSDATTER.

Født: 17.7.1830 *Hestehavegård, Rørbæk, Sakskøbing Lds. Maribo A.*
Dåb: *Sakskøbing Kirke*
Begr.: *Bregninge Kirke*
Død: 16.7.1881 *Tønnesminde, Bregninge S. Maribo A. - 50 år.*
Forældre: Niels Hansen (1793-1842) Ane 18
Dorthe Elisabeth Olsdatter (1797-1862) Ane 19

Peder var nr.8 i en søskendeflok på 9. Han overtog gården i 1848 efter sin far, mens han endnu var ugift. Hans to søstre Johanne og Maren var endnu hjemmeboende og hjalp til med at passe gården. Den var på 44 tdr. land og var fæstegård under *Godset Bremersvold*.

1851 blev han gift med Karen Rasmusdatter. En for tidligt født datter døde 9 dage gammel, og 16 dage senere døde også moderen. Ægteskabet havde kun varet i ti måneder.

Syv måneder senere indgik han ægteskab påny. Dette ægteskab varede i 30 år, og de fik 8 børn.

I 1874 fik han arvefæstekontrakt, og i 1881 frikøbte han gården for kr.11.100. Samme år døde Gertrud.

I en lang årrække var han sognefoged og lægdsmand i Bregninge Sogn, og 21.10.1889 blev han udnævnt til Dannebrogsmænd.

Gården fik senere navnet *Tønnesminde*. I 1898 blev den overdraget til datteren Jensine og svigersønnen Jens Pedersen. *Pe'Tøns*, som han blev kaldt, blev boende på gården på aftægt til sin død i 1905.

Gertrud og Peder Tønnesen er begravet i familiegravstedet på Bregninge Kirkegård. Gravstedet ligger til højre for indgangen.



Peder Tønnesen (1822-1905) og Gertrud Nielsdatter (1830-1881)

Peder Tønnesen's børn:

Udenfor ægteskab:

Karen I

* 1848 - blev gift med Niels Nielsen, s.a. ane nr. 14

I ægteskabet med Karen Rasmusdatter:

Karen II

* 1851 - døde 9 dage gammel

I ægteskabet med Gertrud Nielsdatter:

Niels Tønnes

* 1852 - ane nr. 4, se side 85

Karen III

* 1854 - g.m. sin fætter Rs. Jørgensen, skovfoged under *Ålholm*

Hanne Oline

* 1857 - g.m. Hans Jørgensen, landpostbud i Brydebjerg

Ane Christine

* 1859 - g.m. Ole Hansen, slagter og kreaturhandler i Frejlev

Margrethe

* 1862 - ugift - bestyrer af et mejeriudsalg i Hjørring

Jørgen

* 1864 - ugift - emigrerede til USA. Hans skæbne ukendt

Dorthea Elisabeth Marie

* 1866 - g.m. Jens Peder Hansen, parcellist i Stouby

Jensine Maren

* 1868 - g.m. Jens Pedersen - overtog *Tønnesminde*



Tønnesminde ca. 1872 og 1983

10 Povl CHRISTIANSEN.

Født: 22.5.1816 Langet, Døllefjelde S. Maribo A.
Dåb: 30.6.1816 Døllefjelde Kirke.
Død: 21.1.1882 Langet, Døllefjelde S. Maribo A. - 65 år
Begr.: 4.2.1882 Døllefjelde Kirke.
Arbejde: Gårdejer *Højgård* - matr.nr.: 6a i Langet.
Forældre: Christian Povelsen (1776-1848)
Sidsel Jørgensdatter (1781-1859)

Gift: 17.6.1846 Døllefjelde Kirke med

11 Ellen MADSDATTER.

Født: 19.6.1824 Fjelde by og sogn. Maribo A.
Dåb: 25.7.1824 Fjelde Kirke.
Død: 20.11.1890 *Højgård*, Langet, Døllefjelde S. Maribo A. - 65 år
Begr.: 26.11.1890 Døllefjelde Kirke.
Forældre: Mads Christensen (1783-1828)
Ane Christensdatter (form.1783-1826)

Poul var gårdejer i Langet - matr.nr.6 - senere kaldet *Højgård*. Han overtog gården efter sin far. Gården lå oprindelig i Langet by, men ved udskiftningen i 1801, blev den flyttet ca. 2 km udenfor byen. Den hørte under Grevskabet *Christiansholm* (det senere *Ålholm*, og havde et jordtilliggende på 60 tdr. land.

Ellen blev forældreløs som 4-årig og kom derefter i pleje hos sognefoged og gårdmand Jørgen Rasmussen, Langet,

Døllefjelde. Hun blev konfirmeret i Døllefjelde 1839.

Povl og Ellen fik 10 børn. Kun 3 voksede op og stiftede familie. Sønnen Christian overtog gården og opførte nye bygninger i årene 1884-88. Han blev gift med en datter af proprietær Høj fra *Skårupgård* og antog derefter hendes efternavn Høj. Derfor navnet *Højgård*.

Christian solgte gården i 1916, hvorefter jorden blev lagt ind under nabogårdene *Kirstinelund* og *Kalvehavegård*.

Børn:

Karen Kirstine	* 1838 - døde ét år gammel
Maren	* 1841 - døde ét år gammel
Mads	* 1847 - døde 9 dage gammel
Ane Kirstine	* 1849 - ane nr. 5 - se denne
en dødfødt dreng	* 1851
Marie Johanne	* 1853 - døde 2 år gammel
en dødfødt dreng	* 1856
Christian I	* 1857 - døde 45 dage gammel
Christian II	* 1858 - overtog <i>Højgård</i>
Sidsel Margrethe	* 1861 - g.m. Jens Peder Hansen Ringsing, gårdejer i Grønnegade

Margrethe's bedsteforældre:

12 Niels CHRISTENSEN.

Født:	8.3.1833	<i>Dalbakkegård</i> , Vester Ulslev S. Maribo A.	
Dåb:	21.4.1833	Vester Ulslev Kirke.	
Død:	4.7.1884	<i>Dalbakkegård</i> , Vester Ulslev S. Maribo A. - 51 år	
Begr.:	9.7.1884	Vester Ulslev Kirke.	
Arbejde:		Gårdejer på <i>Dalbakkegård</i> , Vester Ulslev.	
	Forældre:	Christen Andersen (1792-1858)	Ane 24
		Ane Nielsdatter (1804-1858)	Ane 25
Gift:	17.12.1858	Fjelde Kirke med	

13 Sidsel HANSDATTER.

Født:	18.10.1829	Matr.nr. 36, Tårs S. Maribo A..	
Dåb:		Tårs Kirke.	
Død:	27.1.1913	<i>Dalbakkegård</i> , Vester Ulslev S. Maribo A. - 83 år	
Begravet:		Vester Ulslev Kirke.	
	Forældre:	Hans Larsen (1782-1830)	Ane 26
		Ellen Hansdatter (1795- ?)	Ane 27

I 1858 overtog han *Dalbakkegård* i Vester Ulslev efter sin far. Han fik fæstebrev 1.12.1859. På det tidspunkt havde gården lod nr. 7 under Grevskabet *Bremersvold*. Senere fik den matr.nr.: 9a m.fl. Der var et jordtilliggende 47 tdr.land. 5 år efter overtagelsen blev der opført et nyt stuehus.

På grund af den truende krigsfare indkaldtes han til militærtjeneste den 14. januar 1864.

Forinden havde han aftjent sin værnepligt i ca. halvandet år, efterfulgt af ca. 2 og et halvt år som hjemsendt i linien og igen i fire år i krigsreserven. Det var som sådan han blev indkaldt som 30-årig.

Han forrettede tjeneste ved 22. Infanteri Regiments 8. Kompagni.

Dette regiment lå i begyndelsen af februar måned ved Dannevirke for at forsvare Schleswig.

I dagene 5. til 7. februar blev de danske tropper slået tilbage til skanserne ved Dybbøl, hvor hans regiment blev

placeret ved skanse 1 - den sydligste af skanserne - lige ud til Vemmingbund.

Preusserne havde siden den 17. marts belejret skanserne, og den 18. april kl. 4 om morgenen begyndte det afgørende fremstød, og på slaget 10 - efter 6 timers uafbrudt granatregn - rykkede en preussisk kolonne frem mod 22. regiments afsnit i skanse 1.

Langs stranden og i dækning af brinken kunne den nå helt frem til skansen uden at blive beskudt. På et øjeblik var skansen stormet, dens besætning presset sammen og overmandet.

Preusserne rykkede samtidig mod skanserne 2 og 3, og på mindre end tyve minutter var de tre sydligste skanser erobret.

22. regiment, der om morgenen havde talt omkring 1000 mand, blev helt revet op, og der nåede kun ca. 200 mand tilbage til brohovederne og videre til Als.

Tablisten så således ud: 175 døde, 87 sårede og 692 taget til fange.



Niels Christensen (1833-1884) og Sidsel Hansdatter (1829-1913)

Blandt de tilfangetagne var Niels Christensen, der derefter tilbragte resten af krigen i en fangelejr i Lübeck. Han blev permitteret fra hæren den 23. august 1864, og dermed sluttede krigen for hans vedkommende.

1872 overtog han gården ved arvefæsteskøde fra kammerherre Raben Levetzau. Købesummen var kr. 8.200, hvoraf kr. 1.100 betaltes kontant i 1876, en panteobligation på kr. 3.000 og resten for kr. 4.100 i naturalier.

1876 modtog han Erindringsmedalje for deltagelse i krigen 1864.

Han døde i 1884, hvorefter Sidsel hensad i uskiftet bo og

drev gården - i nogle år med sønnen Hans som bestyrer - indtil 1898, da den blev overtaget af den yngste søn Christian.

Sidsel og hendes storesøster Karen kom i pleje (kom ud at tjene) hos gmd. Lars Christiansen Stryger i Kartoffe, hvor, Sidsel blev konfirmeret, og hvor hun boede, indtil hun blev gift i 1858.

Storesøsteren Karen blev gift med tjenestekarl Christen Jacobsen, der overtog gården, da Lars Stryger døde. De benyttede derefter efternavnet Stryger.

Christen Stryger frikøbte gården - matr.nr.: 5a i Kartoffe - fra Godset *Hardenberg* i 1860'erne.



Stående fra venstre: Christen (ane 6), Hans, Karen, Peder
Siddende fra venstre: svigersønnen Hans Larsen, døtrene Ane og Ellen og svigersønnen Hans Hansen.

Børn:

Christen	* 1859 - ane nr. 6, se denne
Ane Kirsten	* 1861 - g.m. Hans Larsen, gårdejer i Lågerup
Hans Christian	* 1862 - forpagter på <i>Stenvængegård</i> , senere gårdejer i Oustrup
Peder	* 1863 - navneforandring fra Nielsen til Tendal
Niels	* 1865 - uddeler i Holeby og Hyldtofte
Lars Andreas	* 1866 - uldhandler i Maribo
Ellen Marenstine	* 1869 - g.m. Hans Hansen, gårdejer på <i>Bregnholt</i> i Kallehave
Karen Else	* 1871 - g.m. H.C. Lønby, skomager i København
Kristian	* 1873 - overtog <i>Dalbakkegård</i> .

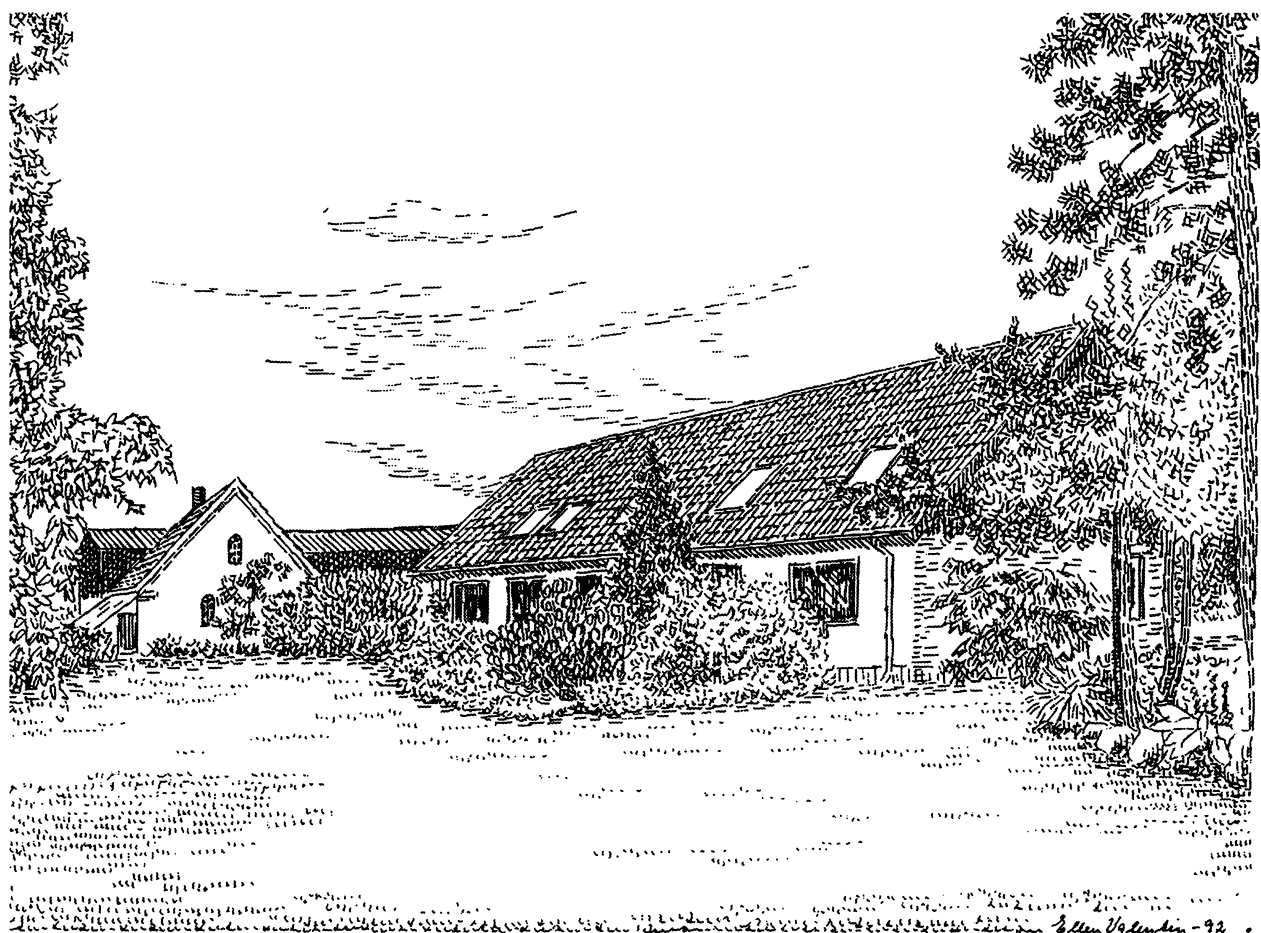

Dalbakkegård. Vester Ulslev - tegnet af Ellen Valentin 1992

14 Niels Hansen KAMPER.

Født: 9.9.1819 Lågerup, Bregninge S. Maribo A.
Dåb: 12.9.1819 Hjemmedøbt.
Død: 26.6.1904 Matr.nr. 2f, Grønnegade, Bregninge S. Maribo A. - 84 år
Begr.: Bregninge Kirke.
Arbejde: Fæstegårdmand i Lågerup - matr.nr.: 6a.
Forældre: Hans Hansen Kamper (1798-1876) Ane 28
Karen Hansdatter (1792-1861) Ane 29
Gift: 12.12.1845 Bregninge Kirke med

15 Margrethe HANSDATTER.

Født: 1.3.1822 Bregninge S. Maribo A.
Dåb: 2.3.1822 Hjemmedøbt.
Død: 2.10.1872 Matr.nr. 6a, Lågerup, Bregninge S. Maribo A. - 50 år
Begr.: 7.10.1872 Bregninge Kirke.
Forældre: Hans Pedersen (1793-1829) Ane 30
Johanne Jørgensdatter (1801-1879) Ane 31

Niels Kamper var fæstegårdmand på matr.nr. 6a i Lågerup ved fæstebrev i 1860. Han overtog fæstemålet efter sin far.

I 1872 fik han arvefæsteskode fra Grevskabet *Christiansholm*. Købesummen var kr. 7.400. Den 11. 12.1876 skulle betales kontant kr. 1.000. Desuden udstedtes en panteobligation på kr. 2.700 og resten kr. 3.700 skulle betales i naturalier.

Fra ca. 1884 blev gården bestyret af svigersønnen Christen Nielsen, der var gift med datteren Sidsel, og

1886 blev den overdraget til Christen. I købesummen indgik gæld til Kammerherre Raben-Levetzau kr. 5.400. Aftægtskontrakten blev kapitaliseret til kr. 2.400 og et pantebrev til Sidsel's yngre søster Amalie kr. 9.000.

Niels Kamper blev boende på aftægt på gården, indtil den på grund af Christen's død blev solgt i 1891.

Derefter flyttede han med Amalie og barnebarnet Margrethe til et nybygget hus i Grønnegade, hvor han døde i 1904.

Børn:

Udenfor ægteskab:

Niels * 1842 - g.m. Karen Pedersen, datter af ane nr. 8

I ægteskab med Margrethe Hansdatter:

Hans * 1846 - døde 6 år gammel (De to drenge døde 1852 af Skarlagensfeber med 3 ugers mellemrum.)

Rasmus * 1848 - døde 4 år gammel.

Sidsel * 1851 - ane nr. 7. se denne

Hans Peder * 1857 - døde 23 år gammel

Ane Sophie Amalie * 1861 - senere kaldet *Bedste*, g.m. ane nr. 6 efter Sidsel's død



Niels Kamper (1819 - 1904)

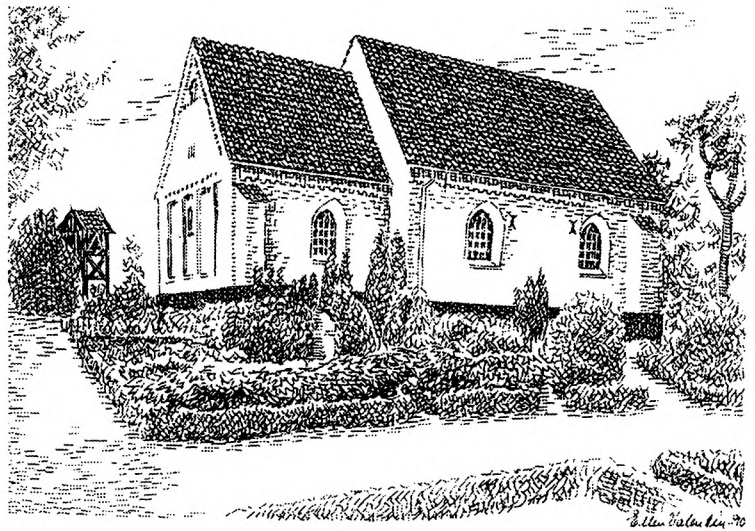

Bregninge Kirke

Valdemar's oldeforældre:

16 Tønnes JØRGENSEN d.y.

Født: 1770 Øster Ulslev S. Maribo A.
Død: 28.11.1849 *Tønnesminde*, Bregninge S. Maribo A. - 79 år
Begr.: 5.12.1849 Bregninge Kirke.
Arbejde: Fæstegårdmand, sognefoged og lægdsmand i Bregninge.

Forældre: Jørgen Tønnesen (1725-1801/06) Ane 32
Else Pedersdatter (1763-1806) Ane 33

Gift 1. g.: 10.5.1793 i Bregninge Kirke med:

(61) Margrethe Andersdatter (enke efter Peder Rasmussen Ringsing - ane nr. 60)

Født: 1751
Død: 2.1.1803 Bregninge S. Maribo A. - ca. 51 år

Gift 2.g.: 5.6.1803 i Herritslev Kirke med:

17 Karen RASMUSDATTER.

Født: 17.8.1786 Herritslev S. Maribo A.
Dåb: Herritslev Kirke.
Død: 30.4.1848 *Tønnesminde*, Bregninge S. Maribo A. - 61 år
Begr. Bregninge Kirke.

Forældre: Rasmus Pedersen Høy (ca. 1745-1801) Ane 34
Maren Jensdatter (1760-1825) Ane 35

De første oplysninger om Tønnes Jørgensen findes ved folketællingen i 1787. da han var 18 år og tjenestekarl på en gård i Øster Ulslev, hvor han endvidere var National Soldat. I lægdsrullen i 1792 er han opført som tjenestekarl i Herritslev - 22 år gammel. Han må således være født ca. 1770. Kirkebogen for Øster Ulslev findes ikke, hvorfor den nøjagtige fødselsdato ikke kendes.

Fra Herritslev kom han til en gård i Bregninge, men han havde ikke været der længe, før fæstebonden Peder Ringsing døde.

Enken, der på det tidspunkt var i sjette måned med sit niende barn, stod tilbage med gården og 3 små børn. (2 andre var døde, før de fyldte ét år, og 3 var voksne og havde forladt hjemmet).

Til trods for den store aldersforskel - enken var 42 og Tønnes var 23 år - valgtes den løsning, der var sædvanlig for den tid. Enken, Margrethe Andersdatter, giftede sig med tjenestekarlen ca. 2 måneder efter mandens død. Hun fødte sit og Peder Ringsing's barn, som fik navnet Hans. Han fik efternavnet Pedersen. Han er ane nr. 30 og faderen er nr. 60.

I 1797 fik Tønnes og Margrethe en dødfødt søn.

I 1801 overtog Tønnes fæstemålet på gården, der hørte under Grevskabet *Bremersvold*.

På den tid lå gårdene samlet i landsbyerne med jordene spredt over større områder, men der var blevet åbnet mulighed for udskiftning, d.v.s de enkelte ejendommers udskillelse fra jordfællesskabet. En sådan udskiftning skulle naturligvis foregå samtidigt for hele landsbyen. For Bregninge skete udflytningen 1801 samme år, som Tønnes havde overtaget fæstemålet.

Gården blev flyttet fra byen til den nuværende beliggenhed på Granhækken 6.

I Bregninge by er rejst en sten for hver af de gårde, der lå i byen.

Margrethe (ane 61) døde 1803 i en alder af 52 år.

Tønnes, der nu var 33 år, giftede sig 4 måneder senere med den da 17-årige Karen Rasmusdatter fra Herritslev.

I dette ægteskab blev der født ni børn. Men dødeligheden var stor. Den førstefødte døde straks efter fødslen. 2 drenge døde med tre ugers mellemrum som hhv. 23 og 21 år. En datter døde som 23-årig og efterlod sig en lille søn. En anden datter døde som 35-årig og efterlod sig en datter.

Begge de to børn kom i pleje på gården hos morforældrene, men den lille dreng døde allerede, da han var 6 år.

Hjemmet i Bregninge stod altid åben for slægtninge, der havde behov for et sted at bo.



Bytræet i Bregninge med en sten for hver af de gårde, der i 1801 blev udflyttet.

Den ældste datter, Margrethe blev gift med en gårdmand i Øster Ulslev, men efter få års ægteskab blev hun enke. Hun måtte forlade gården og fik sine 2 små børn i pleje hos deres morforældre. Selv blev hun kokkepige på *Ålholm Avlsgård*, indtil hun 4 år senere blev gift og flyttede ind på en gård i Døllefjelde, der senere fik navnet *Tostrupgården*. Denne gård fik senere en central placering i slægtens historie - se ane 2 og 4.

Den ældste af sønnerne, Jens blev daglejer i Bregninge og

boede i nogle år som indsidder på gården. Én af hans døtre, der havde været gift og af sognet fået betegnelsen *fattiglem*, boede på sine gamle dage som *enke og vaskekone* på gården.

Tønnes var fra 1812 til sin død i 1849 sognefoged og lægdsmand i Bregninge.

Han og hustruen Karen ligger begge begravet i familiegravstedet på Bregninge Kirkegård - til højre for indgangen, hvor det endnu findes.

Børn:

I ægteskabet Tønnes Jørgensen - Margrethe Andersdatter:

En dødfødt søn * 1797

I ægteskabet Tønnes Jørgensen - Karen Rasmusdatter:

Rasmus	* 1804 - døde 24 dage gammel
Margrethe	* 1805 - i sit 3.ægteskab g.m. Peter Hansen Ebbe - se under ane 4
Jørgen	* 1809 - døde 23 år gammel (de to drenge døde 1822 med 3 ugers mellemrum)
Rasmus	* 1811 - døde 21 år gammel
Else	* 1814 - døde som 23-årig. Efterlod sig en lille søn
Johanne	* 1816 - døde som 35-årig. Efterlod sig en lille datter.
Jens	* 1819 - blev daglejer i Bregninge
Peder	* 1822 - ane nr. 8 overtog gården <i>Tønnesminde</i> - se side 92
Maren	* 1825 - g.m. gårdmand på <i>Bregndal</i> i Bregninge.

18 Niels HANSEN.

Født: 15.1.1793 Matr.nr. 37, Radsted S. Maribo A..
 Døb: Radsted Kirke.
 Død: 31.5.1842 *Hestehavegård*, Rørbæk, Sakskøbing Lds. Maribo A. - 49 år
 Begr: Sakskøbing Kirke.
 Arbejde: Fæstegårdmand på *Hestehavegård* i Rørbæk.

Forældre: Hans Rasmussen (1759-1805) Ane 36
 Anna Rasmusdatter (1760-1811) Ane 37

Gift: 26.9.1817 Radsted Kirke med:

19 Dorte Elisabeth OLSDATTER.

Født: 1797 Matr.nr. 14, Radsted S. Maribo A..
 Døb: Radsted Kirke.
 Død: 17.5.1862 *Langfeldt*, Rørbæk, Sakskøbing Lds. Maribo A. - 65 år
 Begr: Sakskøbing Kirke.

Forældre: Ole Pedersen Oute (ca.1752-1827) Ane 38
 Gertrud Jakobsdatter (ca.1766-1828) Ane 39

Niels Hansen var fæstegårdmand på *Hestehavegård*, Hestehavevej 6 - matr.nr.: 6 af Rørbæk fra 1820 til sin død i 1842.

På nabogården *Langfeldt* havde fæstegårdmanden Ole Pedersen Lang næsten samtidigt mistet sin hustru, hvorefter han og Dorte Elisabeth giftede sig og flyttede ind på *Langfeldt* sammen med datteren Gertrud - ane nr. 9 - og hendes 5 søskende.

I 1855 frikøbte han gården, der var på 66 tdr. land fra Grevskabet *Krenkerup* for 4.200 Rd.

Ole Lang var desuden sognefoged i Radsted.

Efter hans død overtog den yngste af Dorte Elisabeth's sønner, Rasmus, såvel *Langfeldt* som hvervet som sognefoged. Han fortsatte med at benytte stedfaderens efternavn, Lang.

20 Christian POVELSEN.

Født: 27.5.1776 Bregnings S. Maribo S.
Dåb: 1776 Bregninge Kirke.
Død: 19.4.1848 Langet, Døllefjelde S. Maribo A. - 71 år
Begr.: 24.4.1848 Døllefjelde Kirke.
Arbejde: Fæstegårdmand i Langet - matr.nr.: 6a.
Forældre: Povel Pedersen (1755-1783) Ane 40
Lisbeth Christiansdatter (ca.1752-1833) Ane 41
Gift: 1804 Døllefjelde Kirke med:

21 Sidsel JØRGENDATTER.

Født: 13.5.1781 Langet, Døllefjelde S. Maribo A.
Dåb: Døllefjelde Kirke.
Død: 10.12.1859 Langet, Døllefjelde S. Maribo A. - 78 år
Begr.: Døllefjelde Kirke.
Forældre: Jørgen Madsen (1739-1786) Ane 42
Kirsten Ottosdatter (1741-1826) Ane 43

Christian Povelsen var gårdfæster på gården matr.nr. 6a i Langet. Den blev udflyttet fra Langet by i 1801. Gården var på 60 tdr. land. 5 børn kendes, hvoraf den førstefødte pige var dødfødt. Den næste søn døde 10 dage

gammel og den efterfølgende pige blev kun 2 måneder gammel. Han boede sine sidste år på gården som aftægtsmand hos sin søn Povel (ane 10), der frikøbte den fra Grevskabet *Christiansholm*.

22 Mads CHRISTENSEN.

Født: 11.5.1783 Døllefjelde S. Maribo A.
Dåb: Døllefjelde Kirke.
Død: 25.7.1828 Fjelde S. Maribo A. - 45 år
Begr.: 28.7.1828 Fjelde Kirke.
Arbejde: Fæstehusmand, Matr.nr. 11 I Fjelde By.
Forældre: Christen Madsen (1738-1802) Ane 44
Margrethe Hansdatter (ca.1762-1827) Ane 45
Gift: 8.5.1809 Toreby Kirke med:

23 Ane CHRISTENDATTER.

Født: ca. 1783. formentlig i Toreby
Død: 27.2.1826 Fjelde S. Maribo A.- ca. 43 år
Begr.: Fjelde Kirke.
Forældre: kendes ikke

Det har ikke været muligt at finde Ane's forældre. Da vielsen fandt sted i Toreby Kirke, kunne det forventes, at hendes forældre har boet i Toreby sogn. I den periode, hun skulle være født, er der flere i sognet med fornavnet Christen, som har fået en datter, døbt Ane. Ingen af disse synes at være den rigtige.

De første år efter vielsen boede de som indsiddere i Døllefjelde, hvor den ældste datter blev født. Formentlig arbejdede de på *Rosenlund*, idet det fremgår af fæsteprotokollen for *Krenkerup*, under hvilket *Rosenlund* hørte, at "10.10.1811 fik Mads Christensen af *Rosenlund* fæste på livstid på et hus under *Rosenlund* - matr.nr. 11a af Fjelde". I 1818 fik de fæstebrev på et jordtilliggende til huset. Det fremgår af lægdsrullen, at Mads var blind på det ene øje.

6 børn kendes. Den yngste datter, Ellen (ane 11) var kun 2 år, da hendes mor døde. Da hun var 4 døde også

hendes far, hvorefter hun kom i pleje hos gårdejer og sognefoged Jørgen Rasmussen i Langet, Døllefjelde.

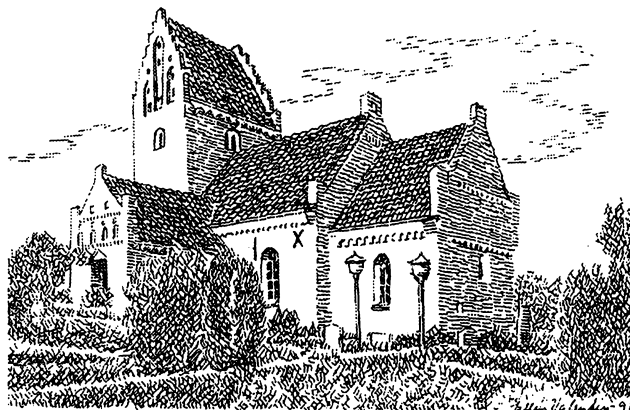

Fjelde Kirke

Margrethe's oldeforældre:

24 Christen ANDERSEN.

Født: 27.9.1792 Stubberup, Herritslev S. Maribo A.
Dåb: Herritslev Kirke.
Død: 22.5.1858 *Dalbakkegård*, Vester Ulslev S. Maribo A. - 65 år
Begr.: Vester Ulslev Kirke.
Arbejde: Fæstegårdmand i Vester Ulslev - matr.nr.: 9a.
Forældre: Anders Madsen (ca.1746-1808) Ane 48
Maren Hansdatter (1751-1810) Ane 49

Gift: 20.7.1821 Vester Ulslev Kirke med:

25 Anne NIELSDATTER.

Født: 4.4.1804 Flårup, Fuglse S. Maribo A.
Dåb: Fuglse Kirke.
Død: 21.9.1858 *Dalbakkegård*, Vester Ulslev S. Maribo A. - 54 år
Begr.: Vester Ulslev Kirke.
Forældre: Niels Eriksen (1770-1823) Ane 50
Karen Hansdatter (1780-1858) Ane 51

Christen Andersen overtog fæstemålet på gården (lod nr.7 under godset *Bremersvold*) efter sin svigerfar, da denne døde. Sønnen Niels (ane 12) overtog fæstemålet i 1858 og fik arvefæsteskøde på *Dalbakkegård* i 1872. Gården er stadig i slægtens eje, idet den nuværende ejer er Christen Andersen's oldebarn.
Ved matrikuleringen i 1844 fik ejendommen det nuværende matr.nr.: 9a. 6 børn kendes.

26 Hans LARSEN.

Født: 1782 Tårs S. Maribo A.
Død: 29.10.1830 Tårs S. Maribo A. - 48 år
Begr.: 3.11.1830 Tårs Kirke.
Arbejde: Snedker og fæstehusmand i Tårs.
Forældre: Lars Pedersen Snedker (1740-1813) Ane 52
Sidsel Pedersdatter (1748-1823) Ane 53

Gift med:

27 Ellen HANSDATTER.

Født: 1795 i Kartofter, Fjelde S. Maribo A.
Dåb: 8.11.1795 Fjelde Kirke.
Død: kendes ikke
Forældre: Hans Jacobsen Stryger (1772-1838) Ane 54
Bodil Pedersdatter (1770-1835) Ane 55

Hans Larsen var snedker og fæstehusmand under baroniet *Guldborgland* (det nuværende *Oreby*) på ejendommen matr.nr.: 36 af Tårs fra 1813 til 1830. 7 børn kendes. Den yngste datter, Sidsel (ane 13) blev gift med Niels Christensen, *Dalbakkegård* i Vester Ulslev. Ellen Hansdatters oldebarn, Harris Hansen har fortalt, at hans oldemor, da hun blev enke, gik post for *Oreby Gods* i stedet for at udføre hoveriarbejde. Hun skulle således have gået til fods med post fra *Oreby Gods* til *Ålholm*. Hun boede på ejendommen som enke indtil 1847.

hvorefter sønnen Lars overtog ejendommen og boede der indtil 1878. Senere overtog Lars's datter og svigersønnen Henrik Pedersen Kepp ejendommen og boede der indtil 1927. Ejendommens nuværende adresse er: Tårsvej 15. Den er nu nedrevet, og på stedet er opført en transformatorstation. Ellen Hansdatter blev født udenfor ægteskab, mens faderen endnu tjente hos gmd. Christen Been i Kartofter. Forældrene blev viet et år senere.

28 Hans Hansen KAMPER.

Født: 13.2.1798 Matr.nr. 11a i Grønnegade, Bregninge S. Maribo A.
Dåb: Bregninge Kirke.
Død: 8.6.1876 Matr.nr. 6a i Lågerup, Bregninge S. Maribo A. - 78 år
Begr. Bregninge Kirke.
Arbejde: Fæstegårdmand i Lågerup matr.nr. 6a.
Forældre: Hans Hansen Camper (1774-1834) Ane 56
Sidsel Olsdatter (1775-1818) Ane 57
Gift: 21.12.1818 Bregninge Kirke med

29 Karen HANSDATTER.

Født: 1792 Rågelunde, Kettinge S. Maribo A.
Dåb: Kettinge Kirke.
Død: 22.7.1861 Matr.nr. 6a i Lågerup, Bregninge S. Maribo A.
Begr.: Bregninge Kirke.
Forældre: Hans Hansen Kock (1761-1836) Ane 58
Zidsel Nielsdatter (ca.1760-1796) Ane 59

Hans Kamper var gårdfæster på matr.nr. 6a i Lågerup. Han blev gift i 1818 med en datter af gårdfæster Hans Kock (ane 58), der boede på nabogården. Samme dag blev hans far (ane 56) i sit andet ægteskab gift med en anden af Hans Kock's døtre, og senere blev en tredie af Hans

Kock's døtre gift med Hans Kamper's (ane 56) datter. Alt så tre søstre blev gift med en far og hans to sønner. Da Hans Kamper (ane 56) døde i 1876, var der intet at fordele. 6 børn kendes. Den ældste søn, Niels (ane 14) overtog gården.

30 Hans PEDERSEN.

Født: 16.7.1793 *Tønnesminde*, Bregninge S. Maribo A.
Dåb: Bregninge Kirke.
Død: 24.8.1829 Matr.nr. 3a, Bregninge S. Maribo A. - 36 år
Begr.: 28.8.1829 Bregninge Kirke.
Arbejde: Indsiddet i Bregninge.
Forældre: Peder Rasmussen Ringsing (1744-1793) Ane 60
Margrethe Andersdatter (1751-1803) Ane 61
Gift: 13.10.1821 Bregninge Kirke med:

31 Johanne JØRGENDATTER.

Født: 21.1.1801 Bregninge S. Maribo A.
Dåb: Bregninge Kirke.
Død: 18.5.1879 Bregninge S. Maribo A. - 78 år
Begr. Bregninge Kirke.
Forældre: Jørgen Olsen (ca.1748-1821) Ane 62
Anne Dorthe Jensdatter (1781-1850) Ane 63

Da Hans Pedersen blev født, var hans far afgået ved døden få måneder forinden, og hans mor var gift påny. (Se under ane 16). Da Hans døde, stod han opført som indsiddet - formentlig på svigerfaderens gård i Bregninge. Datteren Margrethe er (ane 14) Efter hans død giftede hans enke sig med Peder Rasmussen, der var gårdmand på matr.nr. 3a i Bregninge.

Arne, Poul og Aage Brejnebøl var ligeledes deres børnebørn. Poul Brejnebøl blev rejsebureau direktør i København. Aage Brejnebøl blev gift med en datter af Niels Ebbe's søn Julius Ebbe og overtog dennes gård, *Hesselholm* i Karleby i 1963.

Johanne Jørgensdatter's og Peder Rasmussen's barnebarn Maren Kirstine Pedersen, blev i 1903 gift med Niels Ebbe, *Tostrupgård* i Døllefjelde (ane 4).

Valdemar's tip-oldeforældre:

32 Jørgen TØNNESEN d.æ.

Født: 1725 Vester Ulslev S. Maribo A.
Død: mellem 1801/1806
Arbejde: Fæstegårdmand i Ø. Ulslev, senere husmand.
Gift: 2.10.1757 Herritslev Kirke med

33 Else PEDERSDATTER.

Født: 27.1.1730 Herritslev S. Maribo A.
Dåb: Herritslev Kirke.
Død: 1806 Øster Ulslev S. Maribo A. - 76 år
Begr.: 17.6.1806 Øster Ulslev Kirke.

Jørgen Tønnesen blev gift i Herritslev i 1754 med Else Rasmusdatter, som imidlertid døde kort tid efter. Der var ingen børn i ægteskabet.

Derefter giftede han sig med Else Pedersdatter, og de fik sønnen Tønnes (ane 16).

Jørgen Tønnesen var formentlig fæstegårdmand i Øster Ulslev - formentlig på en gård undet godset *Kærstrup*, idet skiftesamlingen efter hans første kones død blev afholdt på *Kærstrup*.

Han kan ikke findes igen, før ved FT 1787 i Øster Ulslev, hvor han står opført som *Bonde og Husbond*.

Ved FT i 1801 er noteret: *Indsidder - nyder Almisser af Sognet*.

Else Pedersdatter døde i 1806 og er i kirkebogen opført som enke.

Jørgen Tønnesen må være død i perioden 1801-1806, men kan ikke findes i kirkebogen.

34 Rasmus Pedersen HØY.

Født: ca. 1744 formentlig i Rågelunde, Kettinge S. Maribo A.
Død: 5.12.1801 Herritslev S. Maribo A.
Begr.: Herritslev Kirke.
Arbejde: Fæstegårdmand i Herritslev.
Gift: 13.7.1780 Herritslev Kirke med

35 Maren JENSDATTER.

Født: 1760 Herritslev S. Maribo A.
Dåb: 12.1.1761 Herritslev Kirke.
Død: 18.9.1825 Herritslev S. Maribo A. - 65 år
Begr. 25.9.1825 Herritslev Kirke.

Rasmus Høy blev gift første gang 1770 med Anne Sørensdatter, der døde ti år senere. I dette ægteskab var 4 børn, hvoraf én døde straks efter fødslen.

Allerede en måned efter Anne's død blev han gift igen. Denne gang med Maren Jensdatter. De fik 8 børn, hvoraf én døde straks efter fødslen. Karen (ane 17) er den tredjeældste af børneflokket.

Dette ægteskab varede i godt og vel tyve år, idet Rasmus døde i 1801.

Maren var da 41 år, da hun giftede sig med den 20-årige Jens Hansen fra Herritslev, men kun 3 år senere blev hun igen enke, og i 1811 giftede hun sig med gårdfæster Peder Hansen fra Skårup.

36 Hans RASMUSSEN.

Født: 1760 Øster Radsted, Radsted S. Maribo A..
Død: 15.10.1805 Matr.nr. 37, Radsted S. Maribo A. - 45 år
Begr.: 19.10.1805 Radsted Kirke.
Arbejde: Fæstegårdmand matr.nr. 37 i Radsted
Gift med

37 Anne RASMUSDATTER.

Født: 1761 Matr.nr. 7, Hydesby, Radsted S. Maribo A..
Død: 28.6.1811 Matr.nr. 37, Radsted S. Maribo A. - 50 år
Begr.: 1.7.1811 Radsted Kirke.

Hans Rasmussen var gårdfæster 1784-1805 på matr.nr. 37 i Radsted. Gården har senere fået navnet *Malmshavegård* og ligger Langsvej 19. I ægteskabet var 13 børn. Sønnen Niels (ane 18) var nr. 6 i flokken.

Efter Hans's død giftede Ane sig med Ole Rasmussen fra Radsted, der overtog fæstemålet på gården. Ingen børn kendes i dette ægteskab. Ane døde i 1811, hvorefter Ole Rasmussen giftede sig påny.

38 Ole Pedersen OUTE.

Født: 1752 Matr.nr. 14, Radsted S. Maribo A..
Død: 17.11.1827 Matr.nr.14, Radsted S. Maribo A. - 75 år
Begr.: 23.11.1827 Radsted Kirke.
Arbejde: Fæstegårdmand og sognefoged i Radsted - matr.nr.14.
Gift med:

39 Gertrud JACOBSDATTER.

Født: 1766.
Død: 15.6.1828 Matr.nr.14, Radsted S. Maribo A. - 62 år
Begr.: 19.6.1828 Radsted Kirke.

Ole Oute var fæstegårdmand på matr.nr. 14 i Radsted fra 1785 til 1828. Han blev gift med Elisabeth Nielsdatter, der var enke efter den tidligere fæstegårdmand Claus Oute. Datteren Dorthe Elisabeth (ane 19) var den ældste af 4 søskende. Efter Gertrud's død giftede Ole Oute sig med Gjertrud Jacobsdatter, med hvem han fik 4 børn.

Han var sognefoged i Radsted. Da han døde, blev gården overtaget af sønnen Jacob. Senere af dennes søn, og sønnesøn og sønnesøns søn og er således stadig i slægtens eje. Gården er på 50 tdr. land og adressen er: Nykøbingvej 283.

40 Povel PEDERSEN.

Født: 1755 Bregninge S. Maribo A..
Dåb: 5.3.1755 Bregninge Kirke.
Død: 1783 Bregninge S. Maribo A. - 28 år
Begr.: 30.5.1783 Bregninge Kirke.
Arbejde: Fæstegårdmand i Bregninge - matr.nr. 2a.
Gift med:

41 Lisbeth CHRISTIANSDATTER.

Født: ca. 1752.
Død: 16.7.1833 Bregninge S. Maribo A. - ca. 81 år
Begr.: 20.7.1833 Bregninge Kirke.

Povel Pedersen var fæstegårdmand matr.nr. 2a i Bregninge. Sønnen Christian (ane 20) var den ældste af 5 børn.

Efter Povel's død giftede hans enke sig med Niels Larsen, der samtidig overtog fæstemålet på gården.

42 Jørgen MADSEN.

Født: 1739 Langet, Døllefjelde S. Maribo A.
Dåb: 11.2.1739 Døllefjelde Kirke.
Død: 1786 Langet, Døllefjelde S. Maribo A. - 47 år
Begr.: 4.5.1786 Døllefjelde Kirke.
Arbejde: Fæstegårdmand - matr.nr.: 6 i Langet.
Gift: 9.6.1762 Døllefjelde Kirke med

43 Kirsten OTTESDATTER.

Født: 1741 Bramsløkke, Musse S. Maribo A.
Dåb: 10.12.1741 Musse Kirke.
Død: 17.7.1826 Langet, Døllefjelde S. Maribo A. - 85 år
Begr.: 21.7.1826 Døllefjelde Kirke.

Jørgen Madsen var fæstegårdmand matr.nr. 6a under *Christiansholm* (nuværende *Ålholm*) I ægteskabet var 11 børn, hvoraf Sidsel (ane 21) var den yngste. Da Jørgen Madsen døde giftede hans enke, der da var 48 år, sig igen i 1787 med den 16 år yngre Hendrich Pedersen

Høy, der overtog fæstemålet.

I dette ægteskab kendes ingen børn.

Hun blev enke igen og døde 85 år gammel. De sidste år, før sin død, boede hun på aftægt på gården, der var blevet overtaget af svigersønnen.

44 Christen MADSEN.

Født: 1738 Døllefjelde S. Maribo A.
Dåb: 16.11.1738 Døllefjelde Kirke.
Død: 11.9.1802 Døllefjelde S. Maribo A. - 64 år
Begr.: 15.9.1802 Døllefjelde Kirke.
Arbejde: Fæstegårdmand i Døllefjelde.
Gift: 21.10.1782 med

45 Margrethe HANSDATTER.

Født: ca. 1762.
Død: 30.3.1827 Døllefjelde S. Maribo A. - ca. 65 år
Begr.: 3.4.1827 Døllefjelde Kirke.

Bataillen i Herritslev.

Den 3. april 1776 udkæmpedes *bataillen* i Herritslev mellem toldvæsenet i Nysted og en del af borgerne under anførsel af byfogden på den ene side og bønderne på den anden side. Sidstnævnte værgede hårdnakket deres ret til brændevinsbrænding.

De havde nedsænket deres brændevinsgrej i *bysjølven* (gadekæret) og forsvarede det så tappert, at Nysted-folkene måtte flygte. Derefter vedtog bønderne, at de fremover ikke ville købe eller sælge noget i Nysted.

Nogen tid efter kom en major med 40 ryttere, og nu blev 11 af synderne fanget og dømt til tvangsarbejde og kagstrykning, og deres blodige skjorter blev udstillet i sognet til skræk og advarsel.

Blandt de oprørske bønder var Christen Madsen.

I hans første ægteskab var 6 børn.

I hans ægteskab med Margrethe var ligeledes 6 børn.

hvoraf Mads (ane 22) var den ældste.

Da Christen døde i 1802 giftede hans enke sig året efter med Peder Pedersen Lang, der samtidig overtog fæstemålet på gården. Margrethe og Peder Lang fik en datter.

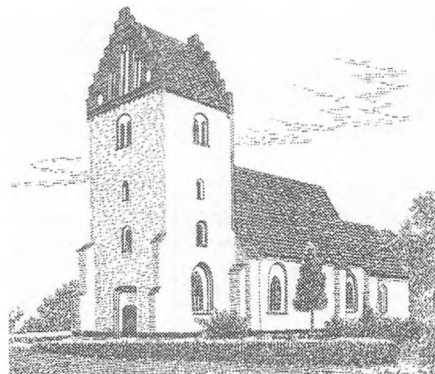

Døllefjelde Kirke

Ane 46 og 47 kendes ikke

Margrethe's tipoldeforældre:

48 Anders MADSEN.

Født: ca. 1746.
Død: 1808 Herritslev S. Maribo A. - ca. 62 år
Begr.: 18.5.1808 Herritslev Kirke.
Arbejde: Fæstegårdmand i Stubberup.
Gift: 21.4.1774 Nysted Kirke med

49 Maren HANSDATTER.

Født: 1751 Herritslev S. Maribo A.
Dåb: 11.7.1751 Herritslev Kirke.
Død: 2.3.1810 Stubberup, Herritslev S. Maribo A. - 60 år
Begr.: 2.3.1810 Herritslev Kirke.

Sønnen Christen (ane 24) var den yngste i en børneflokk på 9.

50 Niels ERICHSEN.

Født: 1770 Skovby, Errindlev S. Maribo A.
Dåb: 16.9.1770 Errindlev Kirke.
Død: 25.2.1823 *Dalbakkegård*, Vester Ulslev S. Maribo A. - 52 år
Begr.: Vester Ulslev Kirke.
Arbejde: Gårdfæster på *Dalbakkegård* i Vester Ulslev.
Gift: 28.10.1803 Fuglse Kirke med

51 Karen HANSDATTER.

Født: 1780 Flårup, Fuglse S. Maribo A.
Død: 30.1.1858 *Dalbakkegård*, Vester Ulslev S. Maribo A. - 77 år
Begr.: Vester Ulslev Kirke.

Ved FT i 1787 og 1801 var Niels Erichsen bosiddende i Skovby, Errindlev og Karen Hansdatter i Flårup, hvor datteren Anne (ane 25) er født i 1804.

Umiddelbart derefter blev han fæstegårdmand på matr.nr. 9a i Vester Ulslev - den senere *Dalbakkegård*, hvor den anden datter Karen blev født i 1818.

52 Lars PEDERSEN.

Født: 1740 Tårs S. Maribo A.
Død: 1813 Tårs S. Maribo A. - 73 år
Begr.: 30.7.1813 Tårs Kirke.
Arbejde: Snedker og fæstehusmand under baroniet *Guldborgland* matr.36 i Tårs - det nuværende *Oreby*.
Gift med:

53 Sidsel PEDERSDATTER.

Født: 1748 formentlig i Tårs S. Maribo A.
Død: 17.11.1823 Tårs S. Maribo A. - 75 år
Begr.: 21.11.1823 Tårs Kirke.

4 sønner kendes. Den næstældste, Hans (ane 26) overtog husmandsstedet efter sin far.

54 Hans Jacobsen STRYGER.

Født: 1772 Langet, Radsted S. Maribo A.
Død: 2.10.1838 Radsted Hospital, Radsted S. Maribo A. - 66 år
Begr.: 6.10.1838 Radsted Kirke.
Arbejde: Husmand og daglejer.
Gift: 18.3.1796 Fjelde Kirke med

55 Bodil PEDERSDATTER.

Født: 1770 Matr.nr. 10. Kartoffe, Fjelde S. Maribo A..
Dåb: Fjelde Kirke.
Død: 23.7.1835 Radsted S. Maribo A. - 65 år
Begr.: 26.7.1835 Radsted Kirke.

Som 15-årig var Hans tjenestekarl på en gård i Kartoffe. I 1795 fik han datteren Ellen (ane 27). Moderen var Bodil Pedersdatter, der ligeledes var fra Kartoffe. De blev gift året efter Ellen's fødsel.

Ved FT i 1801 var han indsidder, daglejer og National Soldat i Kartoffe. I 1803 boede familien i Ud Stolpe og flyttede senere til Ll. Slemminge. Ved FT i 1834 var han husmand i Langet, Radsted sogn, hvor familien levede af deres jordlod.

Han blev enkemand i 1835, men da han var lam, blev han i 1838 anbragt på Radsted Hospital, hvor han døde samme år 66 år gl.

Hans far var død samme sted 13 år tidligere.

På hospitalet fandtes to stuer - en mandfolkestue og en kvindfolkestue, hver med 10 senge.

Det var ridder Palle Rosenkranz til Krenkerup, der i 1641 oprettede hospitalet, som blev bygget ved Radsted Kirke

med gavlen op ad kirkegårdsmuren.

Det var beregnet til 6 lemmer, fortrinsvis ældre, der i gennem årene tro havde tjent godset. Til deres underhold og fornødenheder var henlagt *landgilden* (fæsteafgiften) fra 8 af godsets gårdmænd i Radsted, samt 25 læs brænde og 1000 Rd. i penge.

Ved personvalget blev der taget hensn til hidtil førte levned, at der ingen plet hvilede på vedkommendes rygte, men fra ungdommen havde udmærket sig ved troskab, flid, ædruelighed, gudsfrygt og retskaffenhed, og hvor alderdom eller uheld gjorde dem trængende.

Efterhånden var antallet af lemmer vokset, og i 1818 blev der opført en ny bygning med plads til 20 personer. Den fik navnet: *Trøstens Bolig*.

Omkring 1900 var hospitalet forældet. Der blev færre og færre lemmer, og i 1907 blev det nedlagt og bygningerne nedrevet.



Mandfolkestuen på Radsted Hospital (efter maleri fra 1891 af C. Wentorf)
På billedet ses to børn på besøg hos én af lemmerne. Alle tre spiser af samme grødfad.

56 Hans Hansen CAMPER.

Født: 1774 Underup, Bregninge S. Maribo A.
Dåb: 1774 Bregninge Kirke.
Død: 1.10.1834 Grønnegade, Bregninge S. Maribo A. - 60 år
Begr.: 6.10.1834 Bregninge Kirke.
Arbejde: Fæstegårdmand matr.nr.11 i Grønnegade.
Gift: 18.7.1796 Bregninge Kirke med

57 Sidsel OLSDATTER.

Født: 1775 Underup, Bregninge S. Maribo A.
Dåb: 1775 Bregninge Kirke.
Død: 11.11.1818 Grønnegade, Bregninge S. Maribo A. - 43 år
Begr.: 16.11.1818 Bregninge Kirke.

Gården i Grønnegade hørte under Grevskabet *Christiansholm* - det senere *Ålholm*.

I ægteskabet fødtes 9 børn. Den ældste fik navnet Hans efter sin far - som skik og brug nu var. Men da han døde umiddelbart efter dåben, fik den næstfødte også navnet Hans (ane 28). Moderen døde i november 1818 i en alder af 43 år, men allerede en måned senere giftede Hans sig med den da 19-årige Sidsel Hansdatter, og samme dag blev Hans' 20-årige søn (ane 28) gift med Sidsel's søster, Karen Hansdatter. Begge pigerne var døtre af Hans Kock (ane 58) fra Lågerup.

Ved boopgørelsen i 1819 blev opgjort efter hans første kones død, var værdien 680 Rbd.

I ægteskabet Hans Camper-Sidsel Hansdatter fødtes 7

børn. Ved boopgørelsen i 1835 efter Hans Camper's død var boet fallit. Men sønnen Henrik (fra 2. ægteskab), der havde overtaget gården i Grønnegade, gav afkald på sit tilgodehavende for tiende, hvorefter boet var solvent.

Af boopgørelsen fremgår, at der blandt regningerne var en lægeregning fra Emil Aarestrup, der på det tidspunkt var læge i Nysted. Hans Camper var i mange år sognefoged i Bregninge.

Hans Camper's underskrift fra skiftesamlingen 1810

58 Hans Hansen KOCK.

Født: ca. 1761.
Død: 21.8.1836 Lågerup, Bregninge S. Maribo A. - ca. 75 år
Begr. Bregninge Kirke.
Arbejde: Fæstegårdmand i Lågerup - matr.nr.4.

59 Zidsel NIELSDATTER.

Født: ca. 1760.
Død: 1796 Lågerup, Bregninge S. Maribo A. - ca. 36 år
Begr. Bregninge Kirke.

Hans Kock var fæstegårdmand på matr.nr.: 4a i Lågerup under godset *Bremersvold*. I hans ægteskab med Zidsel Nielsdatter kendes to børn. Den ældste, Karen (ane 29) blev gift med Hans Kamper d.y. (ane 28), som var gårdfæster i Lågerup. Da Zidsel døde, giftede Hans Kock sig med Maren Rasmusdatter. De fik 5 børn. Deres ældste datter - Zidsel, opkaldt efter hans første kone, blev gift med Hans Camper d.æ. (ane 56). Far og søn var således også svogre, og de to halvsøstre svigerinder.

Ved skiftesamlingen i 1796 efter hans første ægteskab var boet fallit med 1 Rbd. Ved skiftesamlingen i 1832 efter andet ægteskab blev boets værdi opgjort til 42 Rbd.

Hans Kock underskrev sig KH - skiftesamlingen 1796

60 Peder Rasmussen RINGSING.

Født: 1744 Bregninge S. Maribo A.
Dåb: 1744 Bregninge Kirke.
Død: 28.3.1793 Bregninge S. Maribo A. - ca. 48 år
Begr.: Bregninge Kirke.
Arbejde: Fæstegårdmand - Matr.9
Gift med: vielsesdag kendes ikke

61 Margrethe ANDERSDATTER.

Født: ca. 1751.
Død: 2.1.1803 Bregninge S. Maribo A. - ca. 51 år
Begr.: Bregninge Kirke.

Peder Ringsing var fæstegårdmand i Bregninge på gården, der senere fik navnet *Tønnesminde*. I ægteskabet kendes 9 børn. Den yngste Hans (ane 30) blev født ca. 4 måneder efter faderens død. Halvanden måned efter hans død giftede enken sig med den 23-årige tjenestekarl på gården - Tønnes Jørgensen (ane 16), med hvem hun fik en dødfødt søn i 1797.

Margrethe døde i 1803, hvorefter Tønnes giftede sig med Karen Rasmusdatter fra Herritslev (ane 17). - Se side 98. Skiftesamling blev afholdt i Maribo 5. februar 1803. Tønnes Jørgensen underskrev på familiens vegne. Hans Kamper, der var sognefoged underskrev som vidne.

Handwritten document in Latin script, likely a church record or legal document, dated 1803. The text is written in a cursive hand and includes names and dates. A signature is visible at the bottom right.

62 Jørgen OLSEN.

Født: ca. 1748
Død: 23.6.1821 Bregninge S. Maribo A. - ca. 73 år
Begr.: 27.6.1821 Bregninge Kirke.
Arbejde: Fæstegårdmand i Bregninge - matr.nr. 3
Gift: 23.12.1799 Bregninge Kirke med:

63 Anne Dorthe JENSDATTER.

Født: 2.4.1781 Lågerup, Bregninge S. Maribo A.
Dåb: Bregninge Kirke.
Død: 11.9.1850 Bregninge S. Maribo A. - 69 år
Begr.: 17.9.1850 Bregninge Kirke.

Jørgen Olsen havde været gift en gang tidligere med enken Johanne Zierdatter. Ved boopgørelsen efter hendes død var boets værdi 83 Rbd. I ægteskabet med Anne Dorthe kendes 4 børn, hvoraf Johanne (ane 31) var den ældste. Da han døde i 1821 blev boets værdi opgjort til 219 Rbd. til

deling mellem enken og børnene. Sønnen Jens overtog gården og arvede en *broderpart* og de tre døtre fik hver en *søsterpart*. En *broderpart* er det dobbelte af en *søsterpart*. Moderen blev boende på gården som aftægtskone.

Tip-tip-oldeforældre:

64 Tønnes JØRGENSEN d.æ.

Gift: 1722 Vester Ulslev Kirke

65 Dorthe OLSDATTER.

66 Peder JENSEN.

Død: 1731 Herritslev S. Maribo A.

Begr.: 17.4.1731 Herritslev Kirke.

Gårdmand i Herritslev.

Gift: ml. 1713/18 med:

67 Karen JØRGENSEDATTER.

70 Jens JENSEN.

Gårdmand i Herritslev.

Gift: 14.10.1757 Bregninge Kirke

71 Johanne HANSDATTER

Født: 1737 Underup, Bregninge

Død: 1764.

72 Rasmus HANSEN.

Død: 1769 Matr.nr.7,Hydesby, Radsted

Gårdfæster matr.nr. 7, Hydesby 1758-1769.

Gården lå oprindeligt i Øster Radsted, men udflyttedes til Hydesby ca. 1803/4. Den har senere fået navnet *Hansholm*. Den nuværende adresse er: Hydesbyvej 23.

Gift med:

73 Anne JØRGENSEDATTER.

Død: efter 1787.

74 Rasmus KNUDSEN.

Født: 1733 Matr.nr.7,Hydesby, Radsted

Død: 1782 Matr.nr. 37, Radsted S.

Gårdfæster 1758-1782 på matr.nr. 37 i Radsted.

Gift med:

75 Bodil JØRGENSEDATTER.

76 Peder Laursen OUTE.

Født: 1714 Matr.5,Udstolpe,Slemminge

Død: 1755 Øster Radsted, Radsted S.

Begr.: Radsted Kirke.

Gårdfæster i Ø. Radsted - matr.nr.14. 1746-1755.

Gift med:

77 Kirsten NIELSDATTER.

Efter Peder Oute's død blev fæstemålet overtaget af hans enkes næste mand, Claus Ottesen, der samtidig tog efternavnet Oute. Claus Oute var fæstegårdmand fra 1755 til 1785 og var ligeledes gift to gange. Efter hans død, blev enken efter andet ægteskab, Elisabeth Nielsdatter gift med en søn af Claus Outes forgænger, Ole Pedersen Oute,

der var gårdfæster fra 1785 til 1828. Sidstnævntes søn, Jacob fortsatte og frikøbte gården i 1855.

I 1866 overtog hans søn, Jeppe gården. Han døde i 1891, hvorefter hans enke efter andet ægteskab fortsat drev gården, indtil deres yngste søn, Bernhard drev den fra 1916.

Gården er stadig i familiens eje og er siden 1967 drevet af Sigurd Oute Jacobsen.

Gårdens nuværende adresse er: Nykøbingvej 283.

80 Peder ZIERSEN.

Født: 1723 Bregninge S.

81 kendes ikke

84 Mads POVELSEN.

Død: 1765 Langet, Døllefjelde S.

Begr.: 22.2.1765 Døllefjelde Kirke.

Gårdmand i Langet.

Gift: 23.10.1729 Døllefjelde Kirke

med:

85 Ane Hansdatter FRIIS.

Død: 1777 Langet, Døllefjeld S.

Begr.: 26.2.1777 Døllefjelde Kirke.

86 Otto POVELSEN.

Født: 1719 Langet, Døllefjelde S.

Dåb: 1719 Døllefjelde Kirke.

Død: 10.1.1761 Langet, Døllefjelde S.

Begr.: 14.1.1761 Døllefjelde Kirke.

Gårdmand i Langet.

Gift: 1741 Musse Kirke

med:

87 Ane THORSDATTER.

Født: ca. 1701.

Død: 1789 Langet, Døllefjelde S.

Begr.: 19.8.1789 Døllefjelde Kirke.

88 Mads KNUDSEN.

89 kendes ikke

98 Hans Rasmussen BÖHN.

Født: 15.2.1721 Vanthore, Nysted Lds.

Dåb: 1721 Nysted Kirke.

Bomand (gårdmand) i Herritslev.

Gift: 23.4.1749 Herritslev Kirke

med:

99 Elsebeth Jørgensdatter LERCHE.

Født: 1729 Skårup, Herritslev S.

Dåb: 27.3.1729 Herritslev Kirke.

Død: 1763 Herritslev S.

Begr.: 3.6.1763 Herritslev Kirke

100 Erich JØRGENSEN.

Født: mellem 1735/1744.
 Gårdfæster i Skovby, Errindlev S.
 Gift: 9.12.1768 Errindlev Kirke
 med:

101 Ane Nielsdatter DUNK.

Født ca. 1744.
 Død: 1800 Skovby, Errindlev S.
 Begr.: 20.12.1800 i Errindlev Kirke.

Ved FT 1787 boede familien i Skovby
 Ved FT 1801 boede han som enkemand i Skovby.
 Iflg. *Meddelelser om Vester Ulslev sogn* ved C. Krarup
 forlod han gården på grund af fattigdom.

102 Hans JOCHUMSEN.

Født: ca. 1731.
 Død: 1809 Flårup, Fuglse S.
 Begr.: 8.3.1809 Fuglse Kirke.
 Fæstegårdmand i Flårup.
 Gift: 7.3.1763 Fuglse Kirke
 med:

103 Ane POULSDATTER.

Født: ca. 1740.
 Død: 1807 Flårup, Fuglse S.

106 kendes ikke**107 Anna HANSDATTER.**

Død: 1793.

108 Jacob Jensen STRYGER.

Født: 1747.
 Død: 6.4.1825 Radsted Hospital,
 Radsted S.
 Begr.: Radsted Kirke.
 Fæstehusmand og daglejer i Langet, Radsted S.
 Gift med:

109 Kirsten CHRISTENSDATTER.

Født.: ca. 1743.
 Død: 16.12.1814 Langet, Radsted S.

110 Peder Pedersen HOLLÆNDER.

Født: 1737: Kartoffe, Fjelde S.
 Død: 1817 Matr.nr.10 i Kartoffe, Fjelde S
 Fæstegårdmand matr.nr. 10 i Kartoffe. 1768-1808
 Gift: 3.6.1768 Fjelde Kirke
 med:

111 Ellen JØRGENSDATTER.

Født: 1739 Matr.nr.9, Fjelde S.
 Døb: 26.6.1739 Fjelde Kirke.
 Død: 1794 Kartoffe, Fjelde S.
 Begr.: 12.1.1794 Fjelde Kirke.

112 Hans Hansen CAMPER.

Født: 1744 Underup, Bregninge S.
 Døb: 1744 Bregninge Kirke.
 Død: 25.5.1796 Underup, Bregninge S.
 Begr.: Bregninge Kirke.
 Fæstegårdmand i Underup - matr.nr.7a.

Gift: før 1774

med:

113 Anna HANSDATTER.

Født: ca. 1753.
 Død: 31.8.1776 Underup, Bregninge S.
 Begr.: Bregninge Kirke.

114 Ole Larsen BRUUN.

Født: 1731 Bregninge S.
 Døb: 1731 Bregninge Kirke.
 Død: 15.4.1805 Underup, Bregninge S.
 Begr.: Bregninge Kirke.

Fæstegårdmand i Underup.

Gift: ca. 1768

med:

115 Lisbeth HENRICHSDATTER.

Født: ca. 1739.
 Død: 1808 Underup, Bregninge S.
 Begr.: 14.2.1808 Bregninge Kirke.

120 Rasmus Pedersen RINGSING.

Født: 1699 Bregninge S.
 Døb: Bregninge Kirke.
 Død: 1777 Bregninge S.
 Begr.: 12.2.1777 Bregninge Kirke.

Fæstegårdmand i Bregninge - matr.nr. 9.

Gift: 1743-44

med:

121 Birthe HANSDATTER.

Født: ca. 1721.
 Død: 1773.
 Begr.: 12.11.1773 Bregninge Kirke.

126 Jens Pedersen BRANDT.

Født: 12.9.1738 Frejlev, Kettinge S.
 Døb: 12.9.1738 Kettinge Kirke.
 Død: 1784 Lågerup, Bregninge S.
 Begr.: 6.3.1784 Bregninge Kirke.

Fæstegårdmand i Lågerup - matr.nr.: 3 a.

Gift: ml. 1768-69

med:

127 Karen JØRGENSDATTER.

Født: ca. 1737.
 Død: 25.5.1831 Sandager, Vester Ulslev S.
 Begr.: 30.5.1831 Vester Ulslev Kirke.

Flyttede i 1816 til sin søn Peder Jensen i Sandager, hvor
 hun boede til sin død.

Tip-tip-tip-oldeforældre:

142 Hans Rasmussen CAMPER.

Født: 1711 Thorup, Bregninge S.
Dåb: Bregninge Kirke.
Død: 1771 Thorup, Bregninge S.
Begr.: 23.4.1771 Bregninge Kirke.
Foged og fæstegårdmand i Underup.
Gift med:

143 Johanne ARILSDATTER.

Født: 1710 Grønnegade, Bregninge S.
Dåb: Bregninge Kirke.
Død: 1763.
Begr.: 16.2.1763 Bregninge Kirke.

148 Knud JENSEN.

Født: 1687 Matr.nr.7, Hydesby, Radsted
Død: 1758 Matr.nr.7, Hydesby, Radsted
Gårdfæster matr.nr. 7 i Hydesby 1719-1758.
Gift med:

149 Anne PEDERSDATTER.

152 Lauritz Andersen KAMPER.

Død: 1738 Matr.6.Udstolpe, Slemminge
Gårdfæsterog bondefoged matr.nr.6 i Udstolpe 1705-1738.
Nuværende adr.: Udstolpe Byvej 1 (Ploughjørnet kaldet)
Gift med:

153 Anna OLUFSDATTER.

Død: 1735 Matr.6,Udstolpe,Slemminge

154 Niels Rasmussen OUTE.

Gårdfæster matr.nr.14,Radsted 1702-1746, derefter
indsidder. Gift med:

155 Karen LAURSDATTER.

Død: 1746 Matr.nr. 14 i Radsted.

160 Zier RASMUSSEN.

161 kendes ikke

170 Hans FRIIS.

Gift med:

171 Maren PEDERSDATTER.

Født: ca. 1683.
Død: 1735 Flintinge, Toreby S.
Begr.: 31.10.1735 Toreby Kirke.

172 Povel ANDERSEN.

Gift: 1718 Døllefjelde Kirke
med:

173 Birthe RASMUSDATTER.

Povl Andersen har været gift to gange.
Navnet på hans første hustru kendes ikke. Hun var født ca.
1718 og døde i Døllefjelde 13.8.1717.

196 Rasmus Hansen BÖHN.

197 kendes ikke

198 Jørgen Madsen LERCHE.

Bonmand i Skårup.
Gift: 24.9.1715 Herritslev Kirke
med:

199 Maren RASMUSDATTER.

222 Jørgen Jacobsen KAMPER.

Født: 1708 Matr.nr.5 Fjelde S.
Dåb: 1708 Fjelde Kirke.
Død: efter 1768.

Gårdfæster matr.nr.9, Fjelde 1737-1782.
Gårdens nuværende adresse: Nystedvej 83.

Gift: 11.12.1737 Fjelde Kirke
med

223 Else ZIERSDATTER.

Født: 1701 Fjelde S.
Dåb: 1701 Fjelde Kirke.
Død: 1768 Matr.nr.5. Fjelde S.
Begr.: 11.4.1768 Fjelde Kirke.

224 samme som anetavle nummer 142

225 samme som anetavle nummer 143

228 Lars HOFFMANN.

229 kendes ikke

240 Peder Pedersen RINGSING.

Vielse: 25.3.1698 ? Bregninge Kirke

241 Alhed NIELSDATTER.

252 Peder Jensen BRANDT.

Født: ca. 1699.
Død: 1788 Frejlev, Kettinge S.
Fæstegårdmand i Frejlev. Gift med:

253 Ane RASMUSDATTER.

Født: 1718 Frejlev, Kettinge S.
Dåb: Kettinge Kirke.
Død: 1767 Frejlev, Kettinge S.
Begr.: 4.1.1768 Kettinge Kirke.

Tip-tip-tip-tip-oldeforældre:

284 Rasmus Hansen CAMPER.

Død: 1729 Thorup, Bregninge S.
Begr.: 1729 Bregninge Kirke.
Fæstegårdmand i Thorup - matr.nr.: 1, som han overtog efter sin far.

285 kendes ikke

286 Arild LARSEN.

287 kendes ikke

296 Jens RASMUSSEN.

Død: 1723 Matr.nr.7, Hydesby, Radsted
Gårdfæster matr.nr. 7, Hydesby 1688-1719.
Gift med:

297 Anne NIELSDATTER.

444 Jacob Rasmussen CAMPER.

Født: 1685 St.Slemminge, Slemminge S.
Død: 1763 Fjelde S.
Begr.: 20.11.1763 Fjelde Kirke.
Gårdfæster matr.nr.5, Fjelde By 1707-1756.
Senere kaldet *Holsegården*, Fjelde Byvej 26.
Se nedenfor.

Gift med:

445 Ellen RASMUSDATTER.

Død: 1737 Fjelde S.
Begr.: Fjelde Kirke.

446 Zier MORTENSEN.

447 kendes ikke

506 Rasmus HOLZE.

507 kendes ikke

Jacob Camper's gård i Fjelde

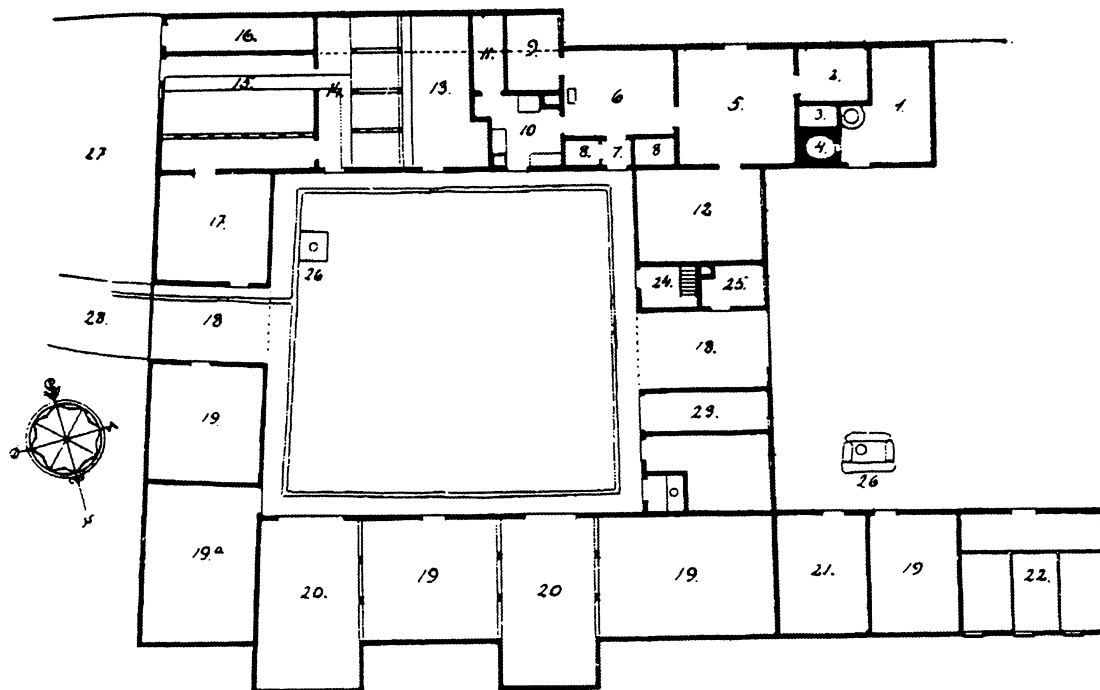

1. Bagestue
2. Gæstekammer
3. Skorsten
4. Bagerovn
5. Storstue
6. Dagligstue
7. Forstue
8. Alkover
9. Kammer
10. Stegers
11. Spisekammer
12. Sovekammer
13. Skærelø
14. Hestestald

15. Kostald
16. Fåresti
17. Kostald
18. Agerum
19. Lader
20. Loer
21. Huggehus
22. Svinesti
24. Loftopgang
25. Karlekammer
26. Brønd
27. Mødding
28. Indkørsel

Holsegården:

Det fremgår af en indskrift i et tømmerstykke i bindingsværket, at gården er bygget omkring 1749-53, mens Jacob Camper var fæste-bonde på gården. I 1756 overgik fæstemålet til hans søn Peder, og 1780 til dennes søn Rasmus. Derefter gik den ud af slægten. En anden af Jacob Camper's sønner blev gårdfæster på matr.nr. 6 i Ll. Slemminge - nu Slemmingevej 37. I 1980 blev jorden til de to gårde sammenlagt, og bygningerne på *Holsegården* frasolgt.

Kilde:

Grevskabet Hardenberg-Reventlows Fæstegårde. Forlaget Guldborgland. 1994

Index til Valdemar og Margrethe's efterkommere:

	Side		Side		Side
ANDERSEN, Martin Bo	71	EBBE, Torben Johannes Bech	32	MACKENZIE, Alan	66
ANDERSEN, Mikkel Jon	71	EBBESEN, Claus	77	MACKENZIE, Edward James	66
ANDERSEN, Søren	71	EBBESEN, Erik Henry	75	MACKENZIE, Johannah Quitzau	66
ANGKHA, Bunpok	81	EBBESEN, Marianne Ebbe	76	MACKENZIE, Julian Kenneth	66
		EBBESEN, Martin	78	MITTAG, Ann-Louise	33
		EBBESEN, Niels-Ole	76	MITTAG, Flemming	33
BECH, Grete Ella Eggertsen	31			MØLLER, Rikke Fog	47
BECK, Gitte	57				
BERGQUIST, Anne Marie	32	FOLMAN, Jens	62		
BERGSTRAND, Laila	56	FOLMAN, Josefine Holtz	62	NIELSEN, Elmer Østergaard	52
BERTELSEN, Lars	56	FOLMAN, Julie Holtz	62	NIELSEN, Jesper Ebbe	37
BERTELSEN, Rasmus	56			NIELSEN, Julie Ebbe	37
BRAASE, Tove Margrethe	50			NIELSEN, Kaj	37
BRASSO, Ida Marie	72	GADEGAARD, Anders	81	NIELSEN, Mette Palmgren	52
BRASSO, Klaus	72	GADEGAARD, Christian	81	NIELSEN, Ulrik Palmgren	52
BRASSO, Theis	72	GADEGAARD, Lasse	81		
BRIX, Lotte	56	GADEGAARD, Tine	81	OLSEN, Jette Ebbe	66
BØTEL, Hans Emil	75			OLSEN, Knud Marius	65
		HAAR, Amanda Fog Møller	47	PALMGREN, Keld	51
CHRISTENSEN, Lars Andreas	53	HAAR, Helge Christen	46	PALMGREN, Peter	52
CHRISTENSEN, Nanna Elvira	47	HAAR, Kenneth	47	PALMGREN, Tina	52
CHRISTIANSEN, Carl-Peder	44	HAAR, Ole Fog Møller	47	PEDERSEN, Carla Jørgine	39
CHRISTIANSEN, Dorthe	44	HAAR, Preben	47	PEDERSEN, Ole	76
CHRISTIANSEN, Hans Ejnar	36	HAAR, Thomas	48	PEDERSEN-EBBE, Poul Valdemar	6
CHRISTIANSEN, Kirsten Ebbe	37	HAAR, Vibeke	48	PETERSEN, Marianne Dalhus	42
CHRISTIANSEN, Mette	44	HANSEN, Hardy	60	PIPPER, Emma	48
CHRISTIANSEN, Thomas	44	HANSEN, Jette Quitzau	66	PIPPER, Mogens	48
		HEDENSTED, Nina Marie	34	PIPPER, Steen	48
		HEMDORFF, Suzette	53	POULSEN, Kirsten Rigenstrup	68
EBBE, Anne Lise Pedersen	75	HINDBERG, Lars	61		
EBBE, Anton	43	HINDBERG, Leif	60	ROMANOWSKI, Finn Deleuran	71
EBBE, Asta Cecilie Pedersen	24	HINDBERG, Morten	61		
EBBE, Benjamin Bergquist	33	HOFFMANN, Henning	41	SCHUMACHER, Bent	81
EBBE, Birthe Pedersen	80	HOFFMANN, Lars Henrik	42	SCHUMACHER, Eyvind	80
EBBE, Britt	51	HOFFMANN, Niels Christian	42	SCHUMACHER, Ulla	81
EBBE, Christian Bergquist	33	HOFFMANN, Olivia Dalhus	42	SINDUM, Birgit	60
EBBE, Chr. Johannes Pedersen	31	HOLTZ, Kim	62	SINDUM, Hans	59
EBBE, Ebba Pedersen	55	HOLTZ, Mathias	62	SINDUM, Mogens	61
EBBE, Egon Pedersen	68	HOLTZ, Rikke	62	SINDUM, Rasmus	61
EBBE, Eleonora Pedersen	36	HOLTZ, Svend Aage	59	SMIDT, Jeanette	48
EBBE, Gerda Pedersen	59	HOLTZ, Troels	62	STENHOLT, Nikoline	43
EBBE, Inge Lise Pedersen	41			SØRENSEN, Ib Eskegaard	53
EBBE, Ingeborg Pedersen	46			SØRENSEN, Kim Eskegaard	53
EBBE, Jacob Bergquist	33	KAMPER, Karen Margr. Nielsen	6	SØRENSEN, Mikael Eskegaard	53
EBBE, Jonna Margrethe Bech	33	KRISTENSEN, Vinnie	76	SØRENSEN, Monica Hemdorff	53
EBBE, Jytte	44	KRUSHOLT, Anders	57		
EBBE, Karl	43	KRUSHOLT, Arne Johs. Krussell	55		
EBBE, Klaus	44	KRUSHOLT, Caroline	56	ØSTEN, Henrik Ebbe	34
EBBE, Kurt	43	KRUSHOLT, Ernst Krussell	57	ØSTEN, Jens Ronni	34
EBBE, Lis	53	KRUSHOLT, Frederik	56	ØSTEN, Jens	34
EBBE, Margrethe Pedersen	65	KRUSHOLT, Henrik	56	ØSTEN, Tommy Bo	34
EBBE, Merete	72	KRUSHOLT, Leif Krussell	56		
EBBE, Naja	43	KRUSHOLT, Susanne	56		
EBBE, Niels Holger Pedersen	39				
EBBE, Peter Bergquist	33	LARSEN, Hanne	61		
EBBE, Pia Christine Bech	34	LAUGESSEN, Lone Sysser	62		
EBBE, Poul Valdemar Pedersen	50				
EBBE, Susanne	71				

Index til Valdemar og Margrethe's aner:

- ANDERSDATTER, Margrethe - 61
ANDERSEN, Christen - 24
ANDERSEN, Povel - 172
ARILSDATTER, Johanne -143 og 225
- BÖHN, Hans Rasmussen - 98
BÖHN, Rasmus Hansen - 196
BRANDT, Jens Pedersen - 126
BRANDT, Peder Jensen - 252
BRUUN, Ole Larsen - 114
- CAMPER, Hans Hansen - 56 og 112
CAMPER, Hans Rasmussen-142 og 224
CAMPER, Jacob Rasmussen - 444
CAMPER, Rasmus Hansen - 284
CHRISTENSDATTER Ane - 23
CHRISTENSDATTER Kirsten - 109
CHRISTENSEN, Mads - 22
CHRISTENSEN, Niels - 12
CHRISTIANSDATTER, Lisbeth - 41
CHRISTIANSEN, Povl - 10
- DUNK, Ane Nielsdatter - 101
- ERICHSEN, Niels - 50
- FRIIS, Ane Hansdatter - 85
FRIIS, Hans - 170
- HANSDATTER, Anna - 107 og 113
HANSDATTER, Birthe - 121
HANSDATTER, Ellen - 27
HANSDATTER, Johanne - 71
HANSDATTER, Karen - 29 og 51
HANSDATTER, Maren - 49
HANSDATTER, Margrethe - 15 og 45
HANSDATTER, Sidsel - 13
HANSEN, Niels - 18
HANSEN, Rasmus - 72
HENRICHSDATTER, Lisbeth - 115
HOFFMANN, Lars 228
HOLLÆNDER, Peder Pedersen - 110
HOLZE, Rasmus - 506
HØY, Rasmus Pedersen - 34
- JACOBSDATTER, Gertrud - 39
JENSDATTER, Anne Dorthe - 63
JENSDATTER, Maren - 35
JENSEN, Jens - 70
JENSEN, Knud - 148
JENSEN, Peder - 66
JUCHUMSEN, Hans - 102
JØRGENSEN, Anne - 73
JØRGENSEN, Bodil - 75
JØRGENSEN, Ellen -111
JØRGENSEN, Johanne - 31
JØRGENSEN, Karen - 67 og 127
JØRGENSEN, Sidsel - 21
JØRGENSEN, Erich - 100
JØRGENSEN, Tønnes d.y.- 16
JØRGENSEN, Tønnes d.æ.- 64
- KAMPER, Ane Sophie Amalie Nielsen
KAMPER, Hans Hansen - 28
KAMPER, Jørgen Jacobsen - 222
KAMPER, Lauritz Andersen - 152
KAMPER, Niels Hansen - 14
KNUDSEN, Mads - 88
KNUDSEN, Rasmus - 74
KOCK, Hans Hansen - 58
- LARSEN, Arild - 286
LARSEN, Hans - 26
LAURSDATTER, Karen - 155
LERCHE, Elsebeth Jørgensdatter - 99
LERCHE, Jørgen Madsen - 198
- MADSDATTER, Ellen - 11
MADSEN, Anders - 48
MADSEN, Christen - 44
MADSEN, Jørgen - 42
MORTENSEN, Zier - 446
- NIELSDATTER, Alhed - 241
NIELSDATTER, Anne - 25 og 225
NIELSDATTER, Gertrud - 9
NIELSDATTER, Kirsten - 77
NIELSDATTER, Zidsel - 59
NIELSEN, Christen - 6
NIELSEN, Sidsel - 7
- OLSDATTER, Dorthe - 65
OLSDATTER, Dorthe Elisabeth - 19
OLSDATTER, Sidsel - 57
OLSEN, Jørgen - 62
OLUFSDATTER, Anna - 153
OTTESDATTER, Kirsten - 43
OUTE, Niels Rasmussen - 154
OUTE, Ole Pedersen - 38
OUTE, Peder Laursen - 76
- PEDERSDATTER, Anne - 149
PEDERSDATTER, Bodil - 55
PEDERSDATTER, Else - 33
PEDERSDATTER, Maren - 171
PEDERSDATTER, Sidsel - 53
PEDERSEN, Hans - 30
PEDERSEN, Lars - 52
PEDERSEN, Maren Kirstine
PEDERSEN, Povel - 40
PEDERSEN-EBBE, Niels Tønnes - 4
POULSDATTER, Ane - 103
POULSEN, Ane Kirstine - 5
POVELSEN, Christian - 20
POVELSEN, Mads - 84
POVELSEN, Otto - 86
- RASMUSDATTER, Anne - 37 og 253
RASMUSDATTER, Birthe - 173
RASMUSDATTER, Ellen - 445
RASMUSDATTER, Karen - 17
RASMUSDATTER, Maren - 199
RASMUSSEN, Hans - 36
RASMUSSEN, Jens - 296
RASMUSSEN, Zier - 160
RINGSING, Peder Pedersen - 240
RINGSING, Peder Rasmussen - 60
RINGSING, Rasmus Pedersen - 120
- STRYGER, Hans Jacobsen - 54
STRYGER, Jacob Jensen - 108
- THORSDATTER, Ane - 87
TØNNESEN, Jørgen - 32
TØNNESEN, Peder - 8
- ZIERSDATTER, Else - 223
ZIERSEN, Peder - 80

Tallene angiver anenumre!

Kilder:

Det kongelige Bibliotek:

Luftfotografier af Holebygård, Anderstrupgård, Marrebæk Mølle og Augustenborg Slot.

Rigsarkivet, København:

Folketællingslister 1860-1911.
Lægdsruller.

Landsarkivet, København:

Folketællingslister 1787-1850.

Kirkebøger.

Skifteprotokoller fra Bremersvold, Christiansholm,

Guldborgland, Krenkerup og Kærstrup godser.

Skøde- og panteprotokoller fra Nysted, Nykøbing og Maribo Birk.

Genparter af adkomst- og servituddokumenter 1927 f.f.
Nykøbing, Nakskov og Ballerup Retskreds.

Lokalhistorisk Arkiv, Væggerløse:

Fotografier af Marrebæk Mølle.

Lokalhistorisk Arkiv, Holeby:

Fotografier af Holebygård.

Litteratur:

Møller og møllere i Danmark gennem 100 år

- af Dansk Møllerforening 1884-1984.

Møllebygninger i Danmark - Redegørelse og Status 1993

- Udg.: Skov- og Naturstyrelsen.

Dansk Mølleatlas III - 1994

- af Bent Gercke, Per Giese og Otto Rasmussen.

Katalog over øletiketter fra Marrebæk Bryggeri

og tidskriftet Samleringen nr. 7 - april 1987

udg. af Skandinavisk Bryggerisouvenir Samlerforening, af Carsten Fladmose Madsen.

Danske Gårde - J.B.C. la Cour - I. samling 1907.

Større danske Landbrug

- v. forstander J.J. Hansen - 1932.

Danmarks større Gårde - 1961.

Danske Gårde i Tekst og Billeder - Storstrøms Amt

- bind 3.

Danske Gårde i tekst og billeder

v. J. Jeppesen 1927 - 4. bind - Fuglse Herred.

Lolland-Falster Bd. I - II og III v. redaktør Kjeld G.

Spilcker - Forlaget DANA - 1946.

Holeby v. Jens Wolsing - Bd. I og II hhv. 1943 og 1956.

DANMARK - Gyldendals Egnsbeskrivelse

- Lolland-Falster-Møn.

Grevskabet Hardenborg-Reventlow's Fæstegårde.

Forlaget Guldborgland - 1994.

Trap Danmark, 5. udgave, Maribo Amt, Herritslev.

Lolland-Falsters historiske Samfunds Årbog, 1963.

Hundrede år i dansk turisme - v. Knud Secher,

side 53 f.f.1989

Dansk Turisme i 100 år - v. Hans Joakim Schultz,

side 85 f.f.

Avisartikler:

Lolland-Falsters Folketidende 10. juni 1924:

Maribo Sø var Pinsedag Skueplads for en

Spejder-Ulykke.

Sydfalster Nyt 19. juni 1986:

Marrebæk Bryggeri kan fejre 75 års jubilæum.

Lolland-Falsters Folketidende 27. juni 1987:

Fra humle til biodynamisk saft -

pluk fra Holeby Bryggeri's bevægede historie.

Tegninger: Ellen Valentin

Henvisning til andre slægtsbøger:

Margrethe og Valdemar Ebbe - side 6:

Slægten fra Tønnesminde gennem 200 år - 1992

Slægten fra Dalbakkegård gennem 200 år - 1993

Henning Hoffmann - side 41:

Slægten Hoffmann 1838-1950

v. Ingeborg Hoffmann

Slægtsregister til samme

v. Helga Elisa Kragh - 1985

Kirsten Rigenstrup Ebbe - side 68:

Slægten Rigenstrup - 1997

Slægten Poulsen - 1999

Søren Andersen - side 71:

Etatsråd Andreas Nicolai Hansen og hustru

Emma Eliza f. Gruts descendents 1798-1882

v. Louis Hambro Hansen - 1882

Stamtavle over Etatsråd A.N.Hansens efterkommere v. Hans Konow - 1970

