



Danskernes Historie Online

Danske Slægtsforskeres Bibliotek

Dette værk er downloadet fra Danskernes Historie Online

Danskernes Historie Online er Danmarks største digitaliseringsprojekt af litteratur inden for emner som personalhistorie, lokalhistorie og slægtsforskning. Biblioteket hører under den almennyttige forening Danske Slægtsforskere. Vi bevarer vores fælles kulturarv, digitaliserer den og stiller den til rådighed for alle interesserede.

Støt Danskernes Historie Online - Bliv sponsor

Som sponsor i biblioteket opnår du en række fordele. Læs mere om fordele og sponsorat her: <https://slaegtsbibliotek.dk/sponsorat>

Ophavsret

Biblioteket indeholder værker både med og uden ophavsret. For værker, som er omfattet af ophavsret, må PDF-filen kun benyttes til personligt brug.

Links

Slægtsforskeres Bibliotek: <https://slaegtsbibliotek.dk>

Danske Slægtsforskere: <https://slaegt.dk>

STUDENTERNE MCMXVI

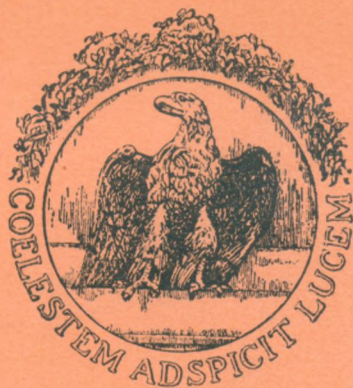

KØBENHAVN
J. JØRGENSEN & CO. · BOGTRYKKERI
1942

STUDENTERNE 1916

STUDENTERNE MCMXVI

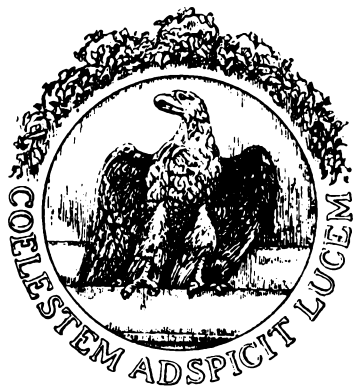

KØBENHAVN
J. JØRGENSEN & CO. · BOGTRYKKERI
1942

KOMITÉENS MEDLEMMER

GERNER ANDERSEN
Kommunaldirektør.

SVEND CARSTENSEN
Redaktør.

H. O. HANSEN
Højesteretssagfører,
Komitéens Formand.

AXEL HOLM
Kontorchef,
Komitéens Sekretær.

ALBERT LARSEN
Fuldmægtig.

SV. LUND-ANDERSEN
Byretsdommer.

CHR. DITLEV REVENTLOW
Direktør.

H. VESTERGAARD
Landsretssagfører.

ENEVOLD BREDMOSE
Ekspeditionssekretær.

ERNST FRANSDEN
Professor, Dr. phil.

V. FR. HENRIKSEN
Politiassistent.

CARL JENSEN
Underdirektør,
Komitéens Kasserer.

EIVIND LARSEN
Departementschef.

INGEBORG PORTMAN
Læge.

OLE SCHOU
Civilingeniør.

SVEND ZAHLMANN
Direktionssekretær.

FORORD

I indenfor den Kreds af 1916-Studentere, der paa et sent Tidspunkt nedsatte sig som Komité for Aargangens 25-Aars Jubilæum, var der Enighed om, at en Jubilæumssammenkomst skulde afholdes, medens der til at begynde med var noget delte Meninger om, hvorvidt man ogsaa skulde lade udarbejde et Jubilæumsskrift med Biografier af Aargangens Medlemmer. Foreløbige Undersøgelser med Henblik paa Mulighederne for Udsendelsen af et saadant Skrift var ikke opmuntrende og viste bl. a., at man af økonomiske Grunde ikke kunde sætte dette i Værk, før man var sikker paa, at en betydelig Del af Aargangen virkelig vilde købe Bogen, og at den i hvert Fald først vilde kunne udsendes en rum Tid »post festum«. De særlige Vanskeligheder, som saaledes mødte os, havde imidlertid den Virkning, at den hele Komité efterhaanden blev ligefrem ivrig for at faa Skriftet gennemført.

Jubilæumssammenkomsten afholdtes den 24. Oktober 1941. Deltagerne blev Kl. 16 modtaget paa Københavns Universitet af Prorektor, Dr. phil. *Knud Jessen*. Aargangens Hyldest til Alma mater findes aftrykt indenfor. »Studentersangforeningen«s Medvirken gav Højtideligheden i Festsalen en smuk og værdig Ramme. Deltagerne samledes derefter i Studenterforeningen til Middag, Punch m. v. Til Indledning bød Komitéens Formand velkommen og udbragte et Leve for Hans Majestæt Kongen. Professor, Dr. phil. *Ernst Frandsen* holdt Taler for Aargangen, og Professor *Ejnar Thomsen* talte for Danmark. Under Punchen talte bl. a. Redaktør *Svend Carstensen*, Civilingeniør *Ole Schou* og Fru Arkitekt *Glahn*. Ind mellem Talerne blev sunget Fællessange, deriblandt 3 fortræffelige Sange, som Redaktør *Kai Schou*, der var Deltager i Sammenkomsten, havde skrevet til denne. Senere underholdt »Kgl. Mayestæts Acteurs« paa fornøjelig Maade Jubilarerne.

VI

Og nu har vi altsaa Jubilæumsskriftet! Fra de sidste 100 Aar savnes kun tilsvarende Skrift for 4 Aargange. Komitéen glæder sig over, at vi ikke blev Nr. 5 i Rækken af de manglende, men at ogsaa Aargang 1916 har sat sig selv et saadant varigt Minde.

Bogens Redaktion er varetaget af 2 af Komitéens Medlemmer, Kontorchef, cand. polit. *Axel Holm* og Politiassistent *V. Fr. Henriksen*, der ikke har skyet nogen Anstrengelse for at faa alle af Aargangen med og for i det hele taget at faa Bogen saa god som muligt. Aargangen og Komitéen iøvrigt skylder disse to Kammerater Tak for deres velgennemførte Arbejde. Som Indledning til Biografierne findes en af *Axel Holm* udarbejdet Redegørelse for, i hvilke Stillinger og hvor — her i Landet eller i Udlandet — 1916-Aargangen er havnet ved 25-Aars Jubilæet.

København, i Februar 1942.

Paa Komitéens Vegne

H. O. Hansen.

VED MODTAGELSEN PAA KØBENHAVNS UNIVERSITET

DEN 24. OKTOBER 1941

HOLDT KOMITÉENS FORMAND FØLGENDE TALE:

Der gaar en stadig Strøm af Ungdom til og fra Københavns Universitet. Studenter gaar ind under Ørnens Vinger, og Kandidater gaar ud herfra.

Fornylig ved Studenterforeningens Rusfest talte Rector magnificus til Studenterne af 1941 og sagde da, at Universitetet er ikke blot de høje Professorer og andre Docerende, men det er de akademiske Lærere og Studenterne, thi uden Studenter — intet Universitet.

Hvert Aar slutter et nyt Kuld af unge Studenter Pagt med Alma mater, gaar ind i dette akademiske Fællesskab, og skænker dermed Universitetet fornyet Ungdom og Livsmod. Tilmed kommer dette foryngende Islæt netop paa det Tidspunkt, da Løvfaldet saa smaat begynder at sætte ind. Naar Naturen melder Efteraar, er det Vaar paa Frue Plads. Det forstaar sig, at vor hulde Moder kan holde sig *evig ung*.

Saa kommer her i Dag — som i tidligere Aar — en Skare bedagede Studenter og beder om en beskeden Plads i Foraaret ved Vor Frue. Paa en kort Visit, men dog ikke blot en Høflighedsvisit. Vi kommer i Virkeligheden med et dobbelt Formaal.

Da vi i 1916 sprang ud, var Verden om os urolig. Men vi følte os ikke særlig trykket deraf; selv vore Fædre betragtede Verdensuroen dengang som en blot midlertidig Afvigelse fra det normale. Det er vanskeligt at gøre nærmere Rede for vore Følelser da, nu efter saa mange Aars Forløb. Da vi højtideligt forsikrede at ville overholde de akademiske Love og ved Rectors Haandtryk blev optaget i de

VIII

akademiske Borgeres Tal, i Universitetets Fællesskab, følte vi det nok som en Indvielse, men forstod vel næppe til fulde, hvad der i Virkeligheden skete. Vi traadte unge og aldeles ubekymrede ind i Forgængeres Spor. Næsten som Barnet, der døbes, medens det endnu er uden Mæle, blev vi tilsluttet den Skare, der paa dette Sted stræber: *i Aand og Sandhed* — som det staar paa denne Talerstol — uden at fatte Begivenhedens Rækkevidde.

Aarene gik. Det frie Studium hærdede os. Kundskaber blev tilegnet. Og en anden Glædens Dag forlod vi — veludrustede — Alma mater for at finde vor Plads i Livet. Vi gik ud i et Danmark, der var blevet større, efter de politiske Grænser, end da vi begyndte Studierne, og ud i en Verden, som vi troede var fredelig. Himlen var høj, Verden laa os aaben. Vort og Danmarks Livsrum var intet mindre end den ganske Jordens Kreds. I denne Dags Anledning har der været Forbindelse med hver enkelt af vor Aargang, som bor i dette Land, men forbavsende mange er spredt ud over Jordkloden; dem har vi ikke hørt fra. Verden om os er atter urolig — i højere Grad end for 25 Aar siden, og Situationen nu lægger et Tryk ikke blot paa os, men endog paa vore yngste Medborgere i det akademiske Samfund, paa en Maade som vi var lykkeligt fri for i 1916.

I Tidens Løb, medens Skuffelser og Glæder har vekslet, har vi sat vor ubekymrede Sorgløshed til og er blevet ribbet for adskillige Illusioner. Men hver af os, som er her til Stede, har sin Plads i det danske Samfund. Om hver enkelt kom helt paa den rette Hylde, opholder vi os ikke ved i Dag. I Dag holder vi Jubilæum og kommer her som en Enhed: Aargang 1916.

Vi benytter Lejligheden — selvfølgelig — til at sige Københavns Universitet Tak for aldrig svigtende Omhu under Studieaarene, for det Fond af nyttige Kundskaber, som meddeltes os, for Metoden og saa, og for den ubetingede Retfærdighed, hvormed hver og en, naar Prøvens Time slog, blev maalt og vejjet. Men dette er ikke det afgørende for os i Dag.

Først og fremmest kommer vi for at bekende, at vi — hvorledes vi end hver især har virket i de Aar, der er svundet hen — under vor Manddoms Gerning og i Manddoms Eftertanke, som vel navnlig de seneste Aar har opfordret til, har tilegnet os en ganske anderledes in-

derlig Forstaaelse af den Pagt, vi sluttede netop paa dette Sted for 25 Aar siden, end vi havde dengang i vor grønne Ungdom.

Det væsentlige gav Universitetet os gennem de frie Studier i eget Fag og udenfor dette, under Former, hvor Aandens Frihed var ene-raadende, og hvor man aldrig gik paa Akkord med Uretten, men stadig stræbte efter Sandheden og kun den. Vi blev præget deraf, og vi tilegnede os specielt, fagligt om man vil: *Omdømme* — indenfor mit Fag *judicium* —, og alment: en Tankens Rummelighed og en i egentligste Forstand menneskelig Ballast i Sindet, som har baaret den enkelte over Livets Prøvelser hidtil, og som vi kan sætte vor Lid til i Fremtiden. Det er — sagt i jævne Ord — hvad Haandtrykket i 1916 indviede os til. I denne Erkendelse bringer vi i Dag Københavns Universitet vor Hyldest. Derfor møder vi nu her som — misforstaa ikke Udtryksmaaden — Konfirmander, der med Glæde og fuldt bevidst bekræfter den Pagt, vi sluttede for 25 Aar siden. Som frie akademiske Borgere anerkender vi vor Samhørighed med det akademiske Fællesskab og giver os paany frivilligt ind under Talerstolens manende Ord som Rettesnor ogsaa for vor fremtidige Stræben: *i Aand og Sandhed*. Ellers kom vi her ikke i Dag.

Men vor Nærværelse *har* ogsaa et andet Formaal, og et noget selvisk maaske. Her taler Minderne til os i særlig Grad. Her oplevede vi for 25 Aar siden vor akademiske Vaar. Vi er blevet føre og graa om Tindingen. Aarene lægger sig som Lag ogsaa i Sindet. Men Alma mater er, som jeg begyndte med at sige, evig ung. 25 Gange siden vor Tid har et nyt Studenterkuld skænket Universitetet sin brusende Ungdom. Vi kommer i Dag med det lønlige Haab her at kunne fange ind i vore Hjerter en Gnist af Foraaret ved Vor Frue, at kunne genopleve i hvert Fald for en Stund noget af vor egen, ubekymrede Ungdomstid. Lykkes *det*, vil det kaste Glans over vort videre Samvær i Dag og styrke vort Livsmod i kommende Dage.

En af mine Samtidige har fornylig paa Prent saa udmærket gjort Rede for, at vi ikke er Jubilarer i almindelig Forstand. En Jubilar fejres af sin Omkreds; det er derfor, han holder Jubilæum. Men vi skal ikke fejres, har ej heller gjort os fortjent dertil. Vi holder ikke Jubilæum — om jeg saa maa sige — i Lidform.

X

Vi fejrer i Dag os selv til en vis Grad, og vi kommer her for at finde Tonen, der skal klinge under vort Samvær.

Men først og fremmest jubilerer vi for at fejre Københavns Universitet, saaledes som jeg efter fattig Evne her søger at give det Udtryk.

Studenterkammerater!

Maatte Københavns Universitet blomstre og trives i Frihed og Størhed, dette Land og dette Folk til fortsat Pryd og Gavn. —

Maatte den Strøm af dansk Ungdom, der Aar efter Aar giver vor hulde Moder sin evige Ungdom, aldrig stilne. —

Og maatte den bedagede Student, Jubilaren, i kommende Slægtled Aar efter Aar — saaledes som vi nu i Ærbødighed tillader os det — slutte op i det akademiske Fællesskab for med Aandens Lys og Sandheds Røst at værne dette Sted.

Aargang 1916!

Leve Københavns Universitet!

1916-STUDENTERNE I TAL

Studentereksamen Sommeren 1916 blev bestaaet af ialt 888 Studenter, hertil kommer 11 Studenter fra den ekstraordinære Eksamen Januar 1917, saaledes at Aargangen og dermed Biografierne ialt omfatter 899 Studenter. Af disse tog de 28 Eksamen fra Reykjaviks højere Almenskole, heraf 4 som Privatister; da der om disse grundet paa Forholdene kun har kunnet indhentes enkelte meget summariske Oplysninger, skal man i det følgende alene holde sig til de *871 Studenter*, der tog Eksamen ved Kongeriets Skoler, Kursus eller ved Universitetet.

Af *mandlige* Studenter var der ialt 700, heraf var de 58 klassisk-sproglige, 324 nysproglige og 318 matematisk-naturvidenskabelige. For de 171 *kvindelige* Studenter var Fordelingen væsentlig anderledes, idet der kun var 4 klassisk-sproglige, men 141 nysproglige og kun 26 Matematikere.

Af de 871 Studenter var efter 25 Aars Forløb 64¹⁾ døde, nemlig 55 Mænd og 9 Kvinder.

Om de 807, nemlig 645 Mænd og 162 Kvinder, der oplevede deres 25 Aars Studenterjubilæum, vil vi i det følgende paa Grundlag af de biografiske Oplysninger fortælle lidt om, hvad de blev til, og hvor de havnede²⁾).

Overensstemmende med Statistikkens maaske mindre galante Praksis vil vi begynde med Mændene.

Af de 645 *mandlige Studenter* har ialt 350 bestaaet *afsluttende Eksamen ved Københavns Universitet eller Polyteknisk Læreanstalt*, fordelt saaledes paa de forskellige Eksaminere:

¹⁾ Desuden er saa vidt Redaktionen bekendt 2 døde efter 25. Oktober 1941, men inden Redaktionens Afslutning ultimo Februar 1942.

²⁾ Det bemærkes, at ved Stedangivelserne i det følgende omfatter Hovedstaden ikke alene København, Frederiksberg og Gjentofte, men ogsaa de omkringliggende Kommuner som Lyngby-Taarbæk, Søllerød, Gladsaxe o. s. v. Øerne omfatter Sjælland, udenfor nævnte Hovedstadsomraade, Fyen, Lolland-Falster, Langeland, Bornholm m. v.

XII

Cand. theol.	49
Cand. jur.	75
Cand. polit. ¹⁾	15
Cand. med.	90
Cand. mag., mag. art. og mag. scient.	36
Cand. polyt.	85

¹⁾ Herunder 1 cand. act.

Ialt 350

Af de 49 *Theologer* er de 43 blevet Præster i den danske Folkekirke, nemlig 3 i Hovedstaden, 21 paa Øerne og 19 i Jylland; 3 er blevet Lærere, 1 Redaktør, 1 Bibliotekar og 1 er Præst i Kanada.

Indenfor *Juristernes* Gruppe paa 75 Mand er de 34 blevet Sagførere (2 Højesteretssagførere, 23 Landsretssagførere og 9 Sagførere). Netop Halvdelen — 17 — virker i Hovedstaden, 8 paa Øerne og 9 i Jylland. Ialt 23 er blevet Embedsmænd under Statsadministrationen, nemlig 9 ved Centraladministrationen, og 14 er Dommere, Dommerfuldmægtige eller er ansat indenfor Politiet; i den kommunale Administration finder vi 5¹⁾, ved Banker og Kreditforeninger er 2 ansat og ved Forsikringsselskaber 2; kun 2 er blevet selvstændige Forretningsmænd, og endelig har 7 maattet henføres til »Anden Virksomhed«.

Af *cand. polit.'ernes* 15 Mand er de 4 ansat i Statsadministrationen, 3 i den kommunale Administration, 2 ved Forsikringsvirksomhed og 3 ved Banker (heraf 1 cand. act.), de øvrige 3 er ansat i privat Forretningsvirksomhed eller har selvstændig Forretning.

Kun 1 af *cand. polit.'erne* virker udenfor Hovedstaden, nemlig i Jylland.

Af de 90 *Medicinere* er de 59 blevet praktiserende Læger, de 13 i Hovedstaden, 22 paa Øerne, 22 i Jylland og 2 i Udlandet. Som Hospitals- og Institutionslæger virker de 29, nemlig 10 i Hovedstaden, 8 paa Øerne og 11 i Jylland; 2 er Professorer, heraf 1 ved Københavns Universitet. Den medicinske Doktorgrad har ialt 13 erhvervet, nemlig foruden Professorerne 11 af Institutionslægerne.

Gruppen *cand. mag., mag. art. og mag. scient.* paa ialt 36 Mand har produceret 9 Adjunkter, 10 Lektorer, 4 er ansatte ved Køben-

¹⁾ Heraf er 1 død i December 1941.

havns ellers Aarhus Universitet som Professorer eller Lektorer, 1 er Professor ved Landbohøjskolen, 2 er ansatte ved Biblioteker; Gruppens øvrige 10 Personer er spredt paa forskellige Stillinger. Den filosofiske Doktorgrad har ialt 7 erhvervet.

Med Hensyn til Fordelingen paa Landsdele kan oplyses, at af Gruppens 36 Personer har de 22 deres Virksomhed i Hovedstaden, 3 paa Øerne og 11 i Jylland.

Over to Femtedele af *cand. polyt.'erne*, nemlig 35 af 85, har fundet Ansættelse i privat Erhvervsvirksomhed, heraf atter de 11 ved Virksomheder i Udlandet (herunder ogsaa medregnet Ansættelse hos danske Firmaer i Udlandet). I Statens Tjeneste (herunder D. S. B.) har 12¹⁾ faaet Ansættelse, et større Antal, nemlig 18, har faaet kommunal Ansættelse (heraf 14 i Hovedstadskommunerne og 4 i Jylland), 12 har selvstændig Forretningsvirksomhed, og endelig maa 8 henføres til forskellig anden Virksomhed (bl. a. Undervisningsvirksomhed), heraf har 1 erhvervet den filosofiske Doktorgrad og er Professor ved Aarhus Universitet.

Af samtlige *cand. polyt.'er* maa de 48 henføres til Hovedstaden, 8 til Øerne, 16 til Jylland og 13 til Udlandet.

En særlig Gruppe udgøres af dem, der har taget *afsluttende Eksamen ved andre højere Lærestalter* som Officersskolen, Landbohøjskolen, Tandlægeskolen, Pharmaceutisk Lærestalt og Kunstakademiet. Denne Gruppe udgør ialt 45 Mand, nemlig 12 faste Officerer i Hæren og Søværnet, 8 Dyrslæger, 9 Tandlæger, 11 Pharmaceuter og 5 Arkitekter.

Af disse 45 bor de 26 i Hovedstaden, 6 paa Øerne, 12 i Jylland og 1 i Udlandet.

Antallet af mandlige 1916-Studente, der *ikke har taget afsluttende Eksamen* ved Københavns Universitet, Polyteknisk Lærestalt eller en af de andre forannævnte Lærestalter, udgør herefter 250. Over en Trediedel af disse, nemlig 97, er nu havnet i privat Forretningsvirksomhed, 45 som selvstændige Forretningsmænd, heraf er 18 Grosserere, og 52 som ansatte (herunder dog ogsaa medregnet Direktører i Aktieselskaber); af disse sidste har de 12 fundet Ansættelse ved Virksomheder i Udlandet. Herefter følger i talmæssig Betydning 29

¹⁾ Heraf er 1 død i Februar 1942.

Kommunelærere, 21 ansatte i Banker og Kreditforeninger, 16 Landejendomsbesiddere, 10 ansatte i kommunal Administration, 8 ansatte i Statsadministrationen (herunder Politiet), 7 Privatlærere, 6 Malere, 5 Redaktører og Journalister; Resten fordeler sig paa en broget Mangfoldighed af Erhverv.

For denne Gruppe taget som Helhed er Hovedstaden i endnu højere Grad end for Eksamensgruppen blevet Domicil, idet 152 af de 250 har deres Virkefelt her, paa Øerne og i Jylland bor henholdsvis 31 og 35 Personer, og endelig har 32 fundet deres Virksomhed udenfor Landets Grænser.

For *samtlig*e 645 mandlige 1916-Studenters bliver Slutresultatet af Optællingen efter Bopæl, at ved 25 Aars Jubilæet boede de 336, altsaa godt Halvdelen i Hovedstaden, de 118 paa Øerne, de 140 i Jylland og endelig de 51 i Udlandet.

De nulevende *kvindelige* 1916-Studenters Antal udgør som sagt 162, heraf var ved 25 Aars Jubilæet de 104 *gifte*, 45 *var ugifte* og 13 *har været gift* (er blevet Enke, eller deres Ægteskab er opløst).

Af de 104 *gifte* fortjener de 9 særlig at fremhæves, fordi de har vist 1916-Aargangen saa stor Trofasthed, at de til Livsledsagere har valgt 1916-Studenters.

Af de 104 *gifte* Damer har de 12 taget afsluttende Eksamen ved Universitetet, og af disse virker nu 3 som Læger, 4 som Adjunkter o. lign., 1 som Byretsdommer, 1 er ansat i Centraladministrationen, medens de 3 ikke ses at have selvstændigt Erhverv. Endvidere er der 4 Tandlæger og 8 ansat i forskellige andre Stillinger som Lærerinder eller i Statens og Kommunens Administration.

Spørger vi om, *hvem* de 104 Damer er blevet gift med, fortæller Biografierne os, at 36 har valgt Mænd med Embedseksamen (heraf 8 Læger, 7 Præster, 10 Civilingeniører). Af de øvrige 68 har de 9 giftet sig med selvstændige Forretningsdrivende, 11 med Mænd ansat i privat Forretningsvirksomhed, 9 med Landejendomsbesiddere, 6 med Bank- og Forsikringsfolk, Resten — ialt 33 — fordeler sig over alle mulige andre Livsstillinger.

Om de 45 *ugifte* Kvinder kan oplyses, at 7 har taget Embedseksamen, heraf virker nu de 6 ved den højere Undervisning som Bestyrerinder eller Adjunkter, og 1 er Læge. Af de øvrige 38 er 10 ansatte i

Stats- eller kommunal Administration (8 er Lærerinder ved offentlige eller private Skoler), 6 er ansat ved Bank- og Forsikringsvirksomhed.

Vil man endelig have at vide, *hvor* 1916-Aargangens kvindelige Studenter nu befinder sig i Verden, kan det oplyses, at de 103 bor i Hovedstaden, de 11 paa Øerne, de 27 i Jylland og ikke mindre end 21 i Udlandet.

I det foregaaende er der som sagt kun talt om de levende. Om de 55 mandlige Studenter af Aargangen, der *døde* — flere kort forinden Jubilæumsfesten — ved vi kun, hvad de naaede at blive, vi kender ikke de Muligheder, der gik tabt. Vi skal derfor indskrænke os til at anføre, at 28 af Mændene havde taget Embedseksamen, nemlig 4 som cand. jur., 2 som cand. polit., 2 som Theologer, 8 som Læger (heraf 1 Dr. med.), 5 var cand. mag. eller havde taget Magisterkonferens, endelig var der 7 Civilingeniører. Blandt de 27 uden Embedseksamen var de 9 døde allerede som Studenter, 8 var ansat ved Forretningsvirksomhed.

Af de 9 Kvinder var de 6 gifte, 1 var Læge, 1 Kommunalærerinde og 1 døde som Student.

— Ja, det er, hvad Statistikeren indenfor den Plads, der er til hans Raadighed, kan fortælle om 1916-Aargangens Livsskæbne, som den tager sig ud i Tal, men han er klar over, at vel er det af Interesse at høre om, hvad de mange blev til, men ulige mere spændende er det at erfare, hvordan det er gaaet den *enkelt* — hvor han eller hun er henne — herom vil de følgende Blade fortælle.

Axel Holm.

BIOGRAFIER

Efterfølgende 899 Biografier er udarbejdet paa Grundlag af den paa Foranstaltning af Undervisningsministeriet udgivne Fortegnelse over Studenterne fra Aaret 1916. Skolerne er anført i samme alfabetiske Rækkefølge som i denne Fortegnelse; jfr. Indholdsfortegnelsen S. 374. De Studenter, der tog Eksamen i Januar 1917, er opført sidst under de respektive Skoler og Kursus.

Ved Hjælp af Navneregistret S. 359 vil alle Jubilarerne kunne findes; det bemærkes, at de kvindelige Studenter er opført baade under Pigenavn og under Giftenavn, og for de Personer, der har faaet Navneforandring siden 1916, er baade det tidligere og nuværende Efternavn anført.

Biografierne er i Hovedsagen udarbejdet efter de Oplysninger, der er meddelt af Jubilarerne selv, eller for saa vidt de befinder sig i Udlandet eller er døde, af de nærmeste paarørende. I de Tilfælde, hvor der ikke har foreligget saadanne Oplysninger, enten fordi de paagældende ikke har svaret paa Komitéens Henvendelse, eller der for de dødes eller fraværendes Vedkommende ikke har kunnet faas Oplysninger fra paarørende, har Redaktionen selv paa Grundlag af trykte Kilder udarbejdet Biografien, der i dette Tilfælde er mærket med *.

Ordensdekorationer er anført i forkortet Form i Overensstemmelse med de i Hof- og Statskalenderen anvendte Forkortelser.

AALBORG KATEDRALSKOLE

Klassisk-sproglige

GUSTAV KINCH

Sognepræst.

Gustav Frederik Kinch, f. 1. Sept. 1897 i Vesterø Sogn, Læsø, Søn af Provst Georg Kinch og Hustru Christiane Petrine Frederikke, f. Schousboe.

Regensianer 1920—22. Cand. theol. 1923. Kaldskapellan i V. og Ø. Hassing 1923—27. Andenpræst ved Sct. Lukas Stiftelsen i Kbh. 1927—31, resid. Kapellan i Middelfart 1931—33, derefter Sognepræst i Strib-Røjleskov.

Gift 14. Febr. 1930 i Aalborg med Helga Elisabeth Langgaard, Datter af Købmand Frederik L.

ELLA MARIE GLÆSNER, f. MØLLER

Frue.

Ella Marie Glaesner, f. 29. Nov. 1899 i Kjettrup, Datter af Dommerfuldmægtig Jacob Lauritz Rudolf Møller og Hustru Alma Christine, f. Petersen.

Rejst til Amerika Nov. 1928. Nu formentlig bosat i Californien og gift med Bankmand Glaesner.

Nysproglige

SVEND CARSTENSEN

Redaktør.

Svend Aage Richard Carstensen, f. 23. Sept. 1898 i Søndersø, Odense, Søn af Læge Ed. Carstensen og Hustru Ellen, f. Martensen.

Cand. phil. 1917. Journalistisk Arbejde ved Blade i Aalborg, fra 1919 Medarbejder ved Politiken. Oprettede 1923 Radioavisen; Redaktør af Pressens Radioavis 1924—39. Medstifter af Dansk Radiofonifond. Skandinavisk Hovedkorrespondent til The New York Times.

Udenlandsk Orden: B. K. 5.

Gift 29. Juni 1937 i Hillerød med Inger Fog, Datter af Overintendant O. Fog.

EDITH WESTMANN, f. HARMS

Frue.

Edith Marie Westmann, f. 7. Marts 1897 i Aalborg, Datter af Postekspedient Jens Henrik Harms og Hustru, f. Kjølby.

Cand. phil. Uddannet ved Det kgl. danske Musikkonservatorium. Sanglærerinde i Aalborg.

Gift 19. Febr. 1933 i Aalborg med Pantefoged Johs. Westmann, Aalborg, Søn af Kontorbud Chresten W.

ANNA KROGH SVENDSEN, f. HVORUP

Frue.



Anna Louise Krogh Svendsen, f. 12. Jan. 1898 i Aalborg, Datter af Købmand Gotfred Hvorup og Hustru, f. Liistrup.

Gift 8. Marts 1922 i Aalborg med Repræsentant Jørgen Krogh Svendsen, Odense, Søn af Lærer Andreas Thomas S.

AAGE JENSEN

Kredsbibliotekar.

Aage Martin Jacob Charles Jensen, f. 14. Febr. 1897 i Kbh., Søn af Fabriksbestyrer, cand. pharm. Carl Louis Maximilian Tulinius Jensen og Hustru Agathe J.

Studerede Historie og orientalske Sprog 1916—22, derefter moderne Udenrigspolitik og sociale Forhold. Medarbejder ved Institutet for Historie og Samfundsøkonomi og »Økonomi og Politik« siden 1926. Elev ved Kbhvn.s Kommunebiblioteker 1925, Biblioteksskolen 1929, Assistent 1933, Kredsbibliotekar 1. Okt. 1937.

Gift 28. Juli 1922 i Kbh. med Ingeborg Dagmar Hansen, Datter af Forvalter Hans Marinus H.



RIGMOR KARELIS, f. KJÆRDAL

Frue.

Rigmor Kirstine Kathrine Karelis, f. 27. Maj 1898 i Aalborg, Datter af Arkitekt Christen Kjærdal og Hustru Ane, f. Knudsen.

Bosat i Aalborg.

Gift i Paris med Ministersekretær Constantin Jean Karelis, Søn af Jean K., Import og Export i Alexandria. Senere Ophold i Athen. Ægteskabet opløst.

FRIDA HASSELBALCH-LARSEN, f. LARSEN

Frue.

Frida Merete Hasselbalch-Larsen, f. 6. April 1898 i Gudumlunds Fabrik, Aalborg Amt, Datter af Læge Alfred Otto Carl Larsen og Hustru Lea, f. Samson.

Gift 26. Sept. 1941 i Kbh. med Bibliotekar Kjeld Hasselbalch-Larsen, Hellerup, Søn af Købmand Thorvald A. Larsen.

PAUL RIIS LASSEN

Ritmester.



Paul Riis Lassen, f. 8. Jan. 1897 i Hjørring, Søn af Brygger Laurits Jordhøy Lassen og Hustru Ida Vilhelmine Luise, f. Tønnies.

Premierløjtn. ved 5. Dragonregiment 1920. Lærer ved Rytteriets Befalingsmandsskoler 1922—25 og 1936—38. Gennemgaaet Skydeskolen for Haandvaaben, Rideskolen og Officersskolens Specialklasses Generalstabskursus, Adjutant hos Generalinspektøren for Rytteriet 1929—30. Kaptajnløjtn. 1932. Ansat i Generalstaben 1932—35. Adjutant ved Jydske Division 1933—35. Ritmester 1937. Chef for Jydske Dragonregiments 1. Ryttereskadron siden 1938.

R. af Dbg. Udenlandsk Orden: Fi. H. R. 3¹.

Gift 23. Okt. 1926 i Randers med Helga Andersen, Datter af Læge C. M. L. Andersen.

OLE BOUET

Overlæge.



Ole Bouet (Navneforandr. 1917 fra Nielsen), f. 4. Sept. 1896 i Øksenhede, Søn af Gaardejer Lars Chr. Bouet og Hustru Karen Marie, f. Olsen.

Regensianer, cand. med. Sommer 1922. Rsl. ved Sygehuset i Nykøbing M. og i Næstved. Kandidat ved Dr. Louises Børnehosp., Skibslæge i D. F. D. S., Kandidat ved Amtssgh. i Gentofte, senere Komm.hosp. 4. Afd. Assist. ved Radiumstationen. Rsl. ved Horsens Komm.hosp., Tilsynsførende ved Horsens Børnehjem. Rsl. ved Aalborg Komm.hosp., Tilsynsførende ved Reconvalescenhjem og Massageklinik i Hasseris. Overlæge ved Amtssgh. i Brørup Aug. 1934. Stu-

dierejser i Kirurgi og Røntgen. Specialistanerkendelse (Kirurgi) 1931. Har skrevet en Del mindre Tidsskriftartikler.

Gift 30. Maj 1928 i Jerne med Anna Elisabeth Falbe-Hansen, Datter af Maskinmester Johs. Emanuel F.-H.

JØRGEN CHRISTIAN RIEGELS LINDE

Kaptajn, Kontorchef.

Jørgen Christian Riegels Linde, f. 8. April 1898 i Aalborg, Søn af Oberstløjtnant Søren Chr. Aug. Linde og Hustru Emma Annette, f. Riegels.

Kaptajn af Generalstaben. Kontorchef i Krigsministeriet. R. af Dbg. Udenlandsk Orden: Fi. H. R. 3¹.

Gift 12. Maj 1926 i Aalborg med Kaja E. Schmidt, Datter af Fabrikant N. J. Schmidt.

*AAGE BIRKKJÆR

Stenograf. — Død 9. Aug. 1934.

Aage Pedersen Birkkjær (Navneforandr. 1918 fra Birkkjær Pedersen), f. 30. April 1897 i Aalborg, Søn af Gæstgiver Niels Pedersen og Hustru Hedeveg Kirstine, f. Jeppesen.

Cand. phil., Stenograf.

Gift 1919 med Hedvig Julie Anna Petersen.

*ELLEN OLUF, f. PEDERSEN

Frue.

Ellen Marie Oluf, f. 8. Nov. 1897 i Aalborg, Datter af Fabrikant N. Pedersen og Hustru Johanne, f. Erichsen.

Cand. phil. 1917.

Gift 6. Maj 1931 med Legationsraad Johan Oluf, Søn af Proprietær J. Olufsen.

ANKER POULSEN

Speditør.

Anker Poulsen, f. 9. Maj 1897 i Thisted, Søn af Købmand Niels Poulsen og Hustru Kristiane, f. Sørensen.

Cand. phil. 1917. Afbrød Studium og overgik til Handelen. Uddannet i det engelske Firma her Grew, Blair & Co. og det amerikanske Firma Armour & Co. Deltager i Baltisk Transport Kompagni A/S 1921. Selvstændigt Firma fra 1928: International Spedition »Hansa«, Kbh.

Gift 25. Juni 1927 med Elisabeth Augusta Magda Flor, Datter af Skibssingeniør Ludwig F.

HELGA MONRATH-PETERSEN, f. ROSENDAL

Adjunkt.

Helga Monrath-Petersen, f. 8. Nov. 1897 i Aalborg, Datter af Fabrikant Morten Peter Rosendal og Hustru Anne, f. Nielsen.

Faglærerindeeksamen 1922. Cand. mag. 1927. Adjunkt ved M. Kruses Skole i Kbh.

Gift 20. Okt. 1931 i Kbh. med kgl. Translatør Jørgen Johs. Monrath-Petersen, Søn af Overlærer Jens Peter Petersen.

VILHELM SKOV

Cand. pharm.

Jens Vilhelm Carl Skov, f. 12. Febr. 1898 i Gudme, Søn af Stationsforst. Carl Johs. Skov og Hustru Valborg, f. Klagenberg.

Cand. pharm. 1922. Cand. phil. 1923. Ansat paa Østerbro Apotek, Kbh., fra Jan. 1923—Maj 1925. Siden Maj 1925 ansat i A/S Gustav Lotze, Odense.

Gift 1924 i Fredericia med Ingeborg Margrethe Lorentzen, Datter af Toldassist. Lars Chr. L.



KAREN HANSEN, f. TUGEL

Frue.

Karen Marie Hansen, f. 19. April 1898 i Aalborg, Datter af Direktør Vald. Robert Helmuth Georg Tügel og Hustru Wilhelmine Marie, f. Koch.

Cand. phil. 1917. 2—3 Aars videre Uddannelse i Sprog, spec. Engelsk. Indtil Giftermaal ansat som Korrespondent og Sekretær paa Forretningskontorer.

Gift 13. Dec. 1923 paa Frb. med Fuldmægtig Johs. Hansen, Kastrup, Son af Handelsingartner Andreas H.

PEDER VUUST

Overlæge.

Peder Christian Vuust, f. 7. Jan. 1898 i Kjettrup, Søn af Sparekassedirektør Jens Vuust og Hustru Mariane, f. Thomsen Klitgaard.

Cand. med. Vinter 1924. Kandidat ved forskellige Hosp. i Provinsen April 1924—Sept. 1926. Rsl. v. Aabenraa Amts- og Bysygehus 1. Nov. 1927—1. Nov. 1929, Randers Købstads Sygehus 1. Nov. 1929—1. Nov. 1933. 1. Reservekirurg ved Aarhus Kommnehosp. 1. Nov. 1933—1. Juni 1936. Overlæge ved Ebeltoft Sygehus fra 1. Juni 1936.

Gift 3. Sept. 1927 i Vejlbj med Ingrid Thune Andersen, Datter af Grosserer Andreas A.



ISABELLA RENNIE, f. WIESE

Frue.

Isabella Brownlee Rennie, f. 17. Aug. 1898 i Aalborg, Datter af Købmand Hermann Lauritz Ludvig Wiese og Hustru Isabella Brownlee, f. Coleman.

Cand. phil. 1917. Studerede Medicin indtil 1920, tog derefter til Skotland og fuldførte de medicinske Studier ved Universitetet i Glasgow. Søgte videre Uddannelse ved flere Hospitaller i England og bestred forskellige Vikariater indtil sit Ægteskab.

Gift 1932 i Glasgow med Dr. med. John Rennie, Hjertespecialist og Overlæge ved Duke of York Hospitalet i Bradford, Yorkshire.



JØRGEN PETER CHRISTIAN WRAAE

Læge.

Jørgen Peter Christian Wraae; f. 3. Aug. 1898 i Skørping, Søn af Købmand Johan Anton Wraae og Hustru Christiane, f. Dyhrberg
Cand. med. 1924. Blandet medicinsk-kirurgisk Uddannelse til 1928, siden prakt. Læge i Viskinge pr. Svebølle.

Gift 22. Dec. 1925 i Skørping med Dora Sandberg, Datter af Rentier William S.

Matematisk-naturvidenskabelige

ANDERS ALBREKTSSEN

Kaptajn.

Anders Larsen Albrektsen, f. 23. Sept. 1896 i Sulsted, Søn af Gaard-ejer Anders Jensen Albrektsen og Hustru Hedevig Marie, f. Andersen.

Sekondløjtn. 1918, Elev ved Hærens Officersskole 1918—20. Premierløjtn. v. 10. Regiment (Aalborg) 1920, ved Generalstabens 1930—34, Kaptajnløjtn. 1932, Kaptajn ved 2. Regiment (Haderslev) 1934. R. af Dbg. 1940.

Gift 16. April 1930 i Sulsted med Ellen Rannveig Lassen, død 31. Dec. 1936, Datter af Oberstløjtn. Casper Fr. L.

ANDREAS COLDING

Civilingeniør.

Andreas Colding, f. 14. Juli 1898 i Ulsted, Søn af Proprietær Eiler Peter Holch Colding og Hustru Marie Cecilie, f. Christensen.

Cand. phil. 1917. Cand. polyt. 1922. Ingeniør ved Entreprenørerne Sørensen & Bach ved Anlæg af 2. Spor Næstved—Masnedesund Maj 1922—April 1924, Ingeniør ved Skagensbanens Ombygning April 1924—Aug. 1925. Tilsynsførende Ingeniør ved Anlægget af Tørring-Thyregod og Rask Mølle-Ejstrupholm Jernbaner Aug.

1925—Dec. 1932. Raadgivende Ingeniør i Horsens Dec. 1932—Dec.



1934. Tilsynsfør. ved Gennemførelsen af Sikringsforanstaltninger ved Skæringer mellem Jernbaner og Veje (under Overvejinsp.) Jan. 1935 —Sept. 1937. Ingeniør ved Min. for off. Arbejders Vejkontor, Kbh., siden Okt. 1937.

Gift 21. Nov. 1925 i Aalborg med Elisabeth Cecilie Marie Christensen, Datter af Kaptajn Oluf Georg C.

GOTFRED BECK

Farmer.

Gotfred Møller Beck, f. 27. Nov. 1896 i Borris, Søn af Gaardejer Svend Kristensen Beck og Hustru Maren Kristine Jensen, f. Møller. Farmer i Canada.

Ugift.

OVE CORTES

Fabrikant.

Kaj Ove Cortes, f. 13. Nov. 1898 i Aalborg, Søn af Sagfører Vilhelm Cortes og Hustru, f. Poulsen.

Cand. phil. Uddannet ved Handelen i forskellige Firmaer i Danmark og Tyskland. Nu Medindehaver af Konservesfabriken »Walther«, Søborg.

Gift 28. Febr. 1931 i Kbh. med Hilde Weinrebe, Datter af Bankabteilungschef Friedrich W.



VALDEMAR JONSBAK

Officer i den amerikanske Hær.

Valdemar Emil Jonsbak, f. 24. Marts 1898 i Storarden, Søn af Mejeribestyrelse Christian Pedersen Jonsbak og Hustru Maren Kirstine, f. Nielsen.

Cand. phil. Studerede ved polyteknisk Læreanstalt, senere ansat ved Bankvæsen. Rejste i 1925 til Udlandet, 2 Aar i Canada, i U. S. A. siden 1927.

Bosat i Chicago siden 1928; nu Officer i den amerikanske Hær.



POUL HJERTHOLM

Læge.



Poul Hjertholm, f. 20. Febr. 1896 i Hjermelev, Søn af Gaardejer Christen Hjertholm og Hustru Johanne Poulina, f. Christensen.

Cand. med. Sommer 1926. Kandidat paa Øresundshosp. og Aalborg Kommnehosp. Prakt. Læge i Ødsted Nov. 1928, i Kolding Juni 1930, i Aalborg fra Okt. 1936.

Gift April 1929 i Aalborg med Aase Lasson, Datter af Generalmajor Kaj Lauge L.

EDVARD MØRCH

Apoteksvisitator.



Edvard Mørch, f. 27. Dec. 1897 i Aalborg, Søn af Fabrikant Lars Otto Carl Mørch og Hustru Cecilie Elisabeth, f. Bruun.

Exam. pharm. 1919. Cand. pharm. 1922. Apoteksvisitator, Kbh., 1937.

Gift 12. Maj 1925 paa Frb. med Margrethe Kirstine Brinth, Datter af Sognefoged Hans Rasmussen.

ELLEN KOFOED, f. SCHULTZ

Frue.



Ellen Kirstine Kofoed, f. 27. Aug. 1897 i Aalborg, Datter af Boghandler Karl Julius Schultz og Hustru Johanna Kristiana Sofia Maria Laura, f. Palludan.

Faglærerindeeksamen 1924. Cand. phil 1926. Lærerinde ved Frk. Milos Skole 1924—25 (Vikar), ved Frk. Jespersens Skole fra 1925—26. Medarbejder i Continental Automobile Turisme fra 1930.

Gift 1. Gang 15. Maj 1919 i Aalborg med Ingeniør Mikael Gorgonius Hansemann Mikkelsen Vendsyssel, død 12. Jan. 1920. Gift 2. Gang 11. Juli 1926 i Lundtofte med Vognmand Sofus Andreas Kofoed, Dir. f. Continental Automobile Turisme, Klampenborg, Søn af Maalerkontrollør Sofus Chr. K.

AARHUS KATEDRALSKOLE

Klassisk-sproglige

ASBJØRN KRARUP-HANSEN

Tandlæge, Dr. med. dent.

Asbjørn Krarup-Hansen, f. 21. Dec. 1896 i Ø. Nykirke, Søn af Sognepræst, Provst Niels Krarup-Hansen og Hustru Catharina, f. Andersen.

Stud. med. 1916—21. Tandlægeeksamen ved Universitetet i Rostock 1925. Dr. med. dent. 1926. Assistent i Udlandet til 1928, i Kbh. til 1931. Dansk Tandlægeeksamen 1931. Praksis i Kbh.

HARALD VESTERGAARD

Landsretssagfører.

Harald Vestergaard, f. 4. Febr. 1898 i Aarhus, Søn af Sagfører Peter Jensen Vestergaard og Hustru Caroline Nielsine, f. Nielsen.

Cand. jur. Jan. 1922. Sagførerfuldmægtig i Kbh. 1922—26. Bopæl i Akureyri i Island som Leder af A/S De forenede Islandsforretningers Likvidation 1926—28. Landsretssagfører i Kbh. fra 1928.

Gift 1. Gang 6. Sept. 1923 paa Frb. med Mette Kirstine Buch. Ægteskabet opløst. Gift 2. Gang 16. Marts 1940 i Søllerød med Else Marie Rasmussen, Datter af Købmand Rasmus Peter R.



Nysproglige

INGVAR CHRISTENSEN

Læge. — Død 12. Febr. 1937.

Ingvar Anthon Christensen, f. 16. Juli 1898 i Aarhus, Søn af Fabrikant Christen Anthon Christensen og Hustru Marie Louise Frederikke, f. Lundholm.

Cand. med. Vinter 1925. Kandidattjeneste ved forskellige Hosp. Rsl. Amtssgh. Odder Okt. 1926—Nov. 1927. Turnus, forskellige Vikariater. Kst. Overlæge Høng Sgh. April—Okt. 1929, Terndrup Sgh. i 9 Mdr. Prakt. Læge i Sorring pr. Toustrup fra Okt. 1930.

Gift 15. Okt. 1929 i Kalundborg med Ada Aagot Holst, Datter af Proprietær, exam. juris. Severin Andreas H.

AAGE HOUKEN

Lektor.



Hans Aage Nikolaj Houken (Navneforandring 1923 fra Hansen), f. 11. Nov. 1897 i Trustrup, Søn af Bogholder Frederik Marius Hansen og Hustru Johanne Elisabeth, f. Krause Sørensen.

Alumne paa Hassagers Kollegium 1921—23. Cand. mag. Juni 1923 (Tysk, Dansk og Engelsk). Adjunkt ved Aalborg Katedralskole 1. Jan. 1925. Bibliotekar ved samme Skoles Bibliotek 1. Okt. 1939, Lektor 1. Okt. 1941.

Forfatter til flere Afhandlinger om sproglige og litterære Emner i »Ord och Bild«, »Danske Studier«, »Tilskueren« og »Edda«, samt Afhandlinger om Stednavne i forskel. historiske Amtsaarbøger. Har sammen med Adjunkt Knud Stenbjerre udgivet tyske Stiløvelser for Mellemskolen 1937, 2. Udg. 1941, do. for Gymnasiet I—II 1941—42, samt omarbejdet Kapers tyske Grammatik 1942. Sammen med Adjunkt Sv. Sørensen Udgiver af Svensk for Mellemskolen 1940. Har 1940 udgivet Bogen »Det nye Norden. Det nordiske Samarbejde siden 1914 i kortfattet Fremstilling«. Kronikør og Litteraturanmelder ved Aalborg Amtstidende.

Gift 16. Juli 1926 med Edith Margrethe Hansen, Datter af Lærer Hans Nielsen H.

INGRID RASMUSSEN, f. KRISTENSEN

Læge.

Ingrid Rasmussen, f. 27. Juni 1898 i Korsør, Datter af Overlærer K. P. Kristensen og Hustru Margrethe, f. Jacobsen.

Cand. med. 1924. Hospitalsuddannelse til Dec. 1930. Prakt. Læge i Hoptrup (Sdrjyll.) indtil 1933. Prakt. Læge i Hellevad (Sdrjyll.) siden 1933.

Gift 1930 i Aarhus med Læge Otto Rasmussen, Søn af Sagfører Hans R.

VALDEMAR LINDHARDT

Landsretssagfører.

Valdemar Bendt Vincentz Lindhardt, f. 8. Juni 1897 i Aarhus, Søn af Stiftsprovst Vincentz Charles Lindhardt og Hustru Theodora, f. v. Bülow.

Cand. jur. Jan. 1922. Sekretær i Handelsmin. 1922—24 og Sagførerfuldmægtig i Kbh. Sagfører 1925. Landsretssagf. i Kbh. siden 1926. Bestyrelsesmedlem i forskellige erhvervsdrivende Aktieselskaber.

Gift 5. Juni 1929 i Randers med Sigrid Grønlund Sørensen, Datter af Konsul, Grosserer S. C. Sørensen.



MOGENS LOTTRUP

Læge, Dr. med. — Død 17. April 1935.

Mogens Christian Lottrup, f. 17. Aug. 1898 i Aarhus, Søn af Fabrikant Ole Chr. Ingvard Lottrup og Hustru Ellen, f. Seidelin.

Cand. med. Sommer 1924. Kandidat v. forsk. Hospitaler. 2. Rsl. ved Komm.hosp. April 1932—Aug. 1933. 1. Rsl. Sundby Hosp. med. Afd. Sept. 1933. Studierejser til Paris og London. Dr. med. 7. April 1932. Specialistanerk. (med. Sygdomme, særlig Blodsygdomme) 1933.

Gift 9. Nov. 1928 i Vejle med Esther Møller, Datter af Læge Knud M.



ASTRID LUNDDAHL

Trafikassistent.



Astrid Johanne Frederikke Lunddahl, f. 19. Nov. 1897 i Aarhus, Datter af Amtslæge i Aarhus Johannes Ludvig Lunddahl og Hustru Boddil Caroline Johanne, f. Deichmann.

Cand. phil. 1917. Elev ved Statsbanerne Sept. 1918. Trafikassistent i Statsbanernes Revisions- og Personafregningskontor fra 1. Okt. 1924. Medlem af Jernbanefor. Hovedbestyr. 1929—30. Medlem af Assistentkredsens Bestyr. fra 1930.

AXEL NIELSEN

Landsretssagfører.

Axel Bernhard Asbeck Nielsen, f. 22. Aug. 1898 i Framlev.

Cand. jur. 1923. Fuldmægtig hos Sagfører Thor Rasmussen i Kalundborg fra 1923. Kompagnon med denne fra 1926 til 1927. Overtog derefter Forretningen. Beskikkelse som Sagfører 1926, som Landsretssagfører 1934.

AAGE VESTER

Læge.



Aage Vester (Navneforandring 1926 fra Petersen), f. 10. Nov. 1897 i Aalsø, Søn af Gaardejer Jens Vester og Hustru Ane Kirstine Marie, f. Sørensen.

Cand. med. Sommer 1923. Kandidattjeneste paa forsk. Hosp. Rsl. Grenaa Sgh. Dec. 1925, Middelfart Sgh. Febr. 1926. Forskellige Vikariater. Kand. Aarhus Komm.hosp. kir. Afd. Juni—Okt. 1926, Sindssygehosp., Aarhus, April—Juni 1927, Vik. Rsl. Frederikshavn Sygh. Juli 1927.

Prækt. Læge Hirtshals Aug. 1927—Marts 1935, Gerlev (Jyll.) siden April 1935.

Gift 8. Juni 1929 i Aalsrode med Karen Margrethe Andersen, Datter af Gaardejer Peter A.

ELISABETH GELEFF, f. SMITH

Fruc.

Elisabeth Geleff, f. 17. Sept. 1897 i Fredericia, Datter af Kunstmaler Chr. Smith og Hustru Ellen Marie, f. Ringsted.

Cand. phil. Studerede til cand. mag., men maatte af Helbredshensyn holde op. Var et Aarstid Lærerinde for en Kreds af Familier i Juelsminde. Har siden Ægteskabet opholdt sig i Syrien.

Gift 10. Sept. 1923 i Beyrouth med Pastor Sigurd Gjõe Geleff, Missionær i Syrien under Den danske Østerlandsmission.



THORA JACOBSEN, f. SMITH

Fruc.

Thora Antonie Jacobsen, f. 7. Marts 1898 i Aarhus, Datter af Sagfører Jakob Oluf Vald. Smith og Hustru Ane, f. Sørensen.

Studerede Medicin 2 Aar; opgav Studiet; fung. Biblioteksassistent ved Statsbiblioteket i Aarhus indtil 1920.

Gift 1920 i Aarhus med Ingeniør Jørgen Jacobsen, London, Søn af Maskinmester Ole J.



KAREN MARGRETHE MARÇAIS, f. SØRENSEN

Frue.

Karen Margrethe Hammer Marçais, f. 9. Marts 1897 i Aarhus, Datter af Fabrikant Carl H. Sørensen og Hustru Lovise Helene, f. Hammer.

Cand. phil. 1917.

Gift Juli 1923 i Aarhus med Dr. André Eugène Marie Marçais, Paris.



Matematisk-naturvidenskabelige

AXEL BRANDT

Læge.

Søren Axel Jensen Brandt, f. 14. Jan. 1897 i Hasselager, Søn af Dyrslæge M. R. Jensen og Hustru Helene, f. Amdisen.

Cand. med. Jan. 1924. Rsl. v. Spangsbjerg Sanatorium, Sct. Josefs Hosp. i Esbjerg, Slagelse Sgh. og 1. Rsl. v. Thisted Sgh. Prakt. Læge i Hundborg pr. Sjørring siden Jan. 1936.

Gift 26. Aug. 1928 i Aalborg med exam. pharm. Thora Uhrenfeldt, Datter af Mejerier A. J. Uhrenfeldt.

ADRIANUS VAN DER STERREN ENEVOLDSEN

Lærer.



Adrianus van der Sterren Enevoldsen, f. 15. Marts 1897 i Herskind, Aarhus Amt, Søn af Malerm. Søren Enevoldsen og Hustru Stine, f. van der Sterren.

Elektriker 1918—25. Lærereksamen 1927 (Gjedved Seminarium). Sløjdlærereksamen 1936 (Askov Sløjdscole). Lærer ved Frederiksværk komm. Realscole.

Gift 10. Juli 1929 i Vejle med Karen Margrethe Steffensen, Datter af Lærer Anders S.

CARL KRØYER

Dyrslæge.



Carl Krøyer, f. 1. Marts 1897 i Kjærte, Søn af Bogholder Chr. R. S. Krøyer og Hustru Ellen, f. Jørgensen.

Dyrslægeeksamen 1922. Assistent i Haderslev og Løgstør 1922—26, praktiserende i Nibe fra 1926. Kontroll. Dyrslæge ved Nibe Andels Svinelagteri og Nibe offentlige Slagtehus.

Gift 1926 i Nibe med Martine Lorentzen, død 1937, Datter af Købmand I. A. Lorentzen.

STEN LARSEN

Civilingeniør.

Knud Sten Larsen, f. 23. Dec. 1898 i Malling, Søn af Landbrugsskoleforstander Hans Peter Larsen og Hustru, f. Nielsen.

Cand. phil. 1917. Cand. polyt. (Bygningsingeniør) 1922. Ansat i Firma Bruun & Sørensen, Aarhus, 1922—23, i Ingeniør- og Entreprenørfirmaet A/S Danalith i Kbh. 1923—26, i Frankrig 1926—33, i Kbh. siden 1933.

Gift 19. Juni 1940 i Hjørring med Gudrun Løchte Jensen, Datter af Købmand Anthon J.



OVE LUNDDAHL

Assistent.

Ove Lunddahl, f. 19. Nov. 1897 i Aarhus, Søn af Amtslæge Johannes Ludvig Lunddahl og Hustru Bodil Karoline Johanne, f. Deichmann.

Cand. phil. 1917; Eksamen ved »Undervisningen i Tropeskovbrug« (Landbrugsministeriet) 1921. Assistent i Ø.K. paa Kretay Kokosplantage i Malayastaten Trengganu 1921—24. Korrespondent og Eksportchef i A/S Fabriken »Noma« 1925—29. Medindehaver af Incassofirma Thoft & Lunddahl 1929—33. Diverse Agenturer fra 1934. Kontorassistent i Direktoratet for Vareforsyning, Fordelingskontoret, Dec. 1939, Assistent sst. Okt. 1940; tillige Agentur for Forsikringsaktieselskabet Nye Danske af 1864.

Gift 12. April 1933 i Aarhus med Haldis Larsen, Datter af Direktør for Den norske Hvalfangerforening, Olaf Arne L.



AAGE LØVSCHALL

Læge.

Aage Christian Løvschall, f. 15. Dec. 1896 i Skødstrup, Søn af Restauratør Niels Osteborg Løvschall og Hustru Sine, f. Christensen.



Cand. med. Sommer 1923. Forskellige Vikariater fra Sept. 1923—Jan. 1924. Kandidattjeneste. Rsl. ved Amtssgh. i Grenaa Jan. 1925—Maj 1926. Turnuskandidat Komm.hosp., Kbh., Maj 1926—Maj 1927. Skibslæge paa S/S Frederik VIII i Maj 1927. Kandidat ved Børnehosp., Fuglebakken. Rsl. ved Statshosp. i Sønderborg, med. Afd., Nov. 1927—Sept. 1935. Derefter prakt. Læge i Sønderborg. Specialistanerkendelse i intern Medicin 1933.

Gift 1930 i Sønderborg med Dagmar Jørgensen, Datter af Overlærer Nis Christian J.

IVER NORDENTOFT

Sognepræst.

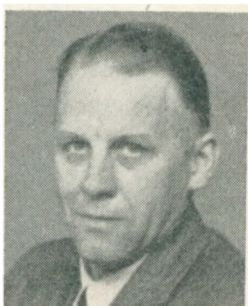

Iver Nordentoft, f. 30. Sept. 1898 i Thisted, Søn af Overlæge, Dr. med. Thomas Severin Johannes Nordentoft og Hustru Marie Ingerslev, f. Qvistgaard.

Immatrikuleret som Theolog 1916—29, dog væsentlig beskæftiget med andre Interesser, især sønderjydske Forhold og praktisk Arbejde i Forbindelse hermed. Privatlærer og theologisk Manuduktør 1927—29. Cand. theol. Juni 1929. Sognepræst for Sønder og Nørre Kongerslev samt Komdrup og Formand for Menighedsraad og Skolekommission sst. 1929—31. Sognepræst for Mariager Købstad og Landsogn fra 1931, Formand for Menighedsraadet sst. fra 1931 og for Skolekommissionerne for Købstad og Landsogn 1931—38. Formand for Sønderjydske Forening for Mariager og Omegn fra 1935. Formand for Finlandshjælpen for Mariager og Omegn fra Jan. 1940. Udgivet: 1) Mands Minde (Henrik Lassens Erindringer) i »Grænsevagten« 1928. Tysk Oversættelse »Seit Menschengedenken (Henrik Lassens Gedenkblätter)« ved Dr. theol. L. Glahn, Slesvigsk Forlag 1936, beslaglagt Oktober 1937. — 2) Mands Minde (Jochum Hinrichsens Erindrin-

ger), udkom som Tillæg til »Grænsevagten« 1935—36, med historiske Noter. — Mindre Afhandlinger i »Grænsevagten«. Skuespillet »I Mørketid«, opført i Mariager med fl. Steder fra Februar 1941.

Gift 21. Febr. 1928 med Margrete Lomholt, Datter af Oberstl., Direktør for Hærens tekniske Korps Niels Ebbesen L.

JENS PEDERSEN

Prokurist.

Jens Pedersen, f. 5. Febr. 1898 i Aarhus, Søn af Direktør P. J. Pedersen og Hustru Laura P.

Prokurist i Det Danske Trælastkompagni A/S, Aarhus, fra Okt. 1926 efter fra 1. Jan. 1917 til Okt. 1926 at have bestridt forskel. Stillingen indenfor Trælastbranchen. •

Gift 28. Maj 1932 i Aaby med Elna Marthine Nietzsche, Datter af Vognmand O. P. Nietzsche.



H. ADLERS FÆLLESSKOLE

Nysproglige

BODILD DRACHMANN

Frøken.

Bodild Drachmann, f. 25. Sept. 1898 i Kbh., Datter af Professor, Dr. phil. Anders Bjørn Drachmann og Hustru Ellen Sofie, f. Bentzon.

Tog i 1920 1. Del af Landinspektørexamen, men maatte opgive Studiet paa Grund af Sygdom.

Ugift.



KAREN HERTZ, f. GRAM

Mag. art.

Karen Hertz, f. 23. Okt. 1898 i Kbh., Datter af Højesteretspræsident, Dr. jur. R. L. Gram og Hustru, f. Tybjerg.

Mag. art. Febr. 1925 (Engelsk).

Gift 29. April 1925 med Gaardejer Robert Hertz, Kvistgaard, Søn af Dr. med. Poul H.

EDVARD HANSEN

Secretary & Treasurer.

Hans Edvard Halberg Hansen, f. 26. Juli 1898 i Kbh., Søn af Grosserer Hans Edvard Theodor Hansen og Hustru Emilie Marie, f. Halberg.

Handelsskole i Kbh.; dernæst i praktisk Virksomhed; rejst til New Orleans Nov. 1921; ansat her som Assistent i The American Brick Company, Secretary og Treasurer i samme Firma 1931.

Gift 1921 i Oslo med Aslaug Bjerknes, Datter af Ingeniør I. Bjerknes.



ERIK WANDALL

Læge. — Død 14. Okt. 1941.

Erik Adolph Wandall, f. 13. Marts 1898 i Kbh., Søn af Overlæge Johannes Severin Wandall og Hustru Rigmor, f. Wandall.

Cand. med. Sommer 1924. Hospitalsuddannelse 1924—27. Prakt. i Kbh. fra 1925. Kommunalæge under Kbhs. Magistrat fra 1938. Medlem af Studenterforeningens Seniorat 1917—18. Medlem af Studenterradet, 1 Aar Næstformand i det samlede Studenterrad. Medlem af Bestyrelsen for »Sygekasselægernes Organisation« Nov. 1934, Formand Febr. 1935 til Nov. 1939. Medlem af Bestyrelsen for »Københavns Lægeforening« 1935, Formand Nov. 1939. Desuden Medlem af Bestyrelsen for »Det medicinske Selskab i København«, af Bestyrelsen for »Understøttelsesforeningen for danske Lægers trængende Enker og forældreløse Børn« samt af Direktionen for »Lægernes Enkekasse«.

Gift 3. Febr. 1926 paa Frb. med Aase Herløv-Müller, Datter af Overlærer ved Odense Kathedralskole Anton William H.-M.

Matematisk-naturvidenskabelige

ELSE MARIE GORMSEN

Kommunelærerinde, cand. mag.

Else Marie Gormsen, f. 4. Febr. 1898 i Kbh., Datter af Skoleinspektør C. C. Gormsen og Hustru Emilie, f. Meyer.

Lærerindeeksamen 1920. Cand. mag. 1928. Kommunelærerinde, Kbh.

'ASA LOHSE, f. RIIS

Frue.

'Asa Lohse, f. 17. Sept. 1897 i Kbh., Datter af Fængselslæge Carl Riis og Hustru Anna, f. Riis.

Cand. phil. 1917. Ansat i Generaltolddirektoratet (Tobaksbeskatningen) 1918—21.

Gift 15. Febr. 1922 i Kbh. med Grosserer, cand. polyt. Emilio Axel Lohse, Kbh., Søn af Konsul, Grosserer Geo Henry L.



ST. ANDREAS KOLLEGIUM

Klassisk-sproglige

TERRY ENGSTRØM

Assistent.

Terry Marius Engstrøm, f. 2. April 1897 i Tranås, Sverige, Søn af Maskinarb. Per Magnus Engstrøm og Hustru Christina, f. Ivarsson, Ansat hos A/S Burmeister & Wain siden 1. Nov. 1919.
Gift 24. Maj 1931 i Kbh. med Vibeke Mariane Jensen.

EGEDE LARSEN

Kontorchef, cand. jur.



Egede Larsen, f. 15. Febr. 1899 i Ordrup, Søn af Overpostbud Peter Larsen og Hustru Kirstine, f. Olsen.

Cand. jur. 1921. Fung. Sekretær i Justitsmin. 1922—24, i Indenrigsmin. 1924—26, i Min. for Sundhedsvæsen 1926—29 og atter i Indenrigsmin. fra 1929, udnævnt 1930. Fuldmægtig 1935, Ekspeditionssekretær 1938, Kontorchef 1941. Sekretær hos Statsadvokaten for Sjælland 1921—37; kst. Medhjælper hos Statsadvokaterne i

Østre Landsretskreds 1933. Formand for Erhvervsskatteudvalget 1938.

Gift 24. Sept. 1925 i Kbh. med Dagmar Marie Nielsen, død 1939, Datter af Gaardejer, Sognefoged Karl N.

Matematisk-naturvidenskabelige

*MAX WILLIAM OLSEN

Civilingeniør. — Død 10. Aug. 1940.

Max William Olsen, f. 13. Okt. 1898 paa Frb., Søn af Overbanemester Carl Peter Olsen og Hustru Karen, f. Olsen.

Cand. phil. 1917. Cand. polyt. (Elektroingeniør) 1924. Ingeniør ved K. T. A. S. 1925; derefter Ing. i Sydamerika, Sao Paulo og Rio de Janeiro. Vendt syg tilbage til Danmark ca. 1934.

Gift 1932 i Brasilien med Ellen Margrethe Jørgensen. Ægteskabet opløst 1934.

PAUL BORGES

Direktør.

Paul Oskar Johannes Marie Borges, f. 22. Maj 1898 i Borreby, Magleby Sogn, Sorø Amt, Søn af Godsforvalter Axel Albrecht Borges og Hustru Agnes, f. Bentzen.

Landvæsenselev paa Herregaarde i Danmark og i England. Direktør for Frugtplantagen »Braiswick Farm«, Mile End, Colchester, Essex, England 1923. Diplom fra Royal National Life Boat Institution med »record of thanks« for Redning af 6 druknende Aug. 1938.

Gift 16. Okt. 1924 i England med Ethel Crowe.



JOHN ELBO

Direktør.

Max Johannes Melskens Elbo (siden 1921 ved Dekret af det engelske Indenrigsmin. John), f. 29. Marts 1898 i Esbjerg, Søn af Overretssagf. Hans Elbo og Hustru Rosa Johanna Maria Gunda, f. Melskens.

Læste til Bygningsingeniør paa Polytekn. Lærestalt 1916—19 og tog saa til London for at fuldende Studiet ved Londons Universitet. Teknisk Sekretær i Corfield Ltd.'s Metalvarefabrikker i Morden ved London 1922—24.

Selvstændig Forretning som Specialistentreprenør i London 1924—30, da Firmaet omdannedes til Aktieselskab John Elbo Ltd. Siden admin. Direktør for dette Selskab og for Coreolith Ltd. of Paddington. Har i en Aarrække siddet i Bestyrelsen for »The Association of Scientific Workers« og er Forfatter til en Række Artikler i engelske Fagblade om tekniske Emner. Tog Ophold i Danmark i 1939 og er nu Ejer af Sønderbygaard pr. Lov.



BIRKERØD KOSTSKOLE

Nysproglige

SVEND GABE

Grosserer. — Død 20. Juni 1939.



Svend Ebbe Ernst Angell Gabe, f. 4. Juni 1896 paa Frb., Søn af Ingeniør Harald Friederich Christopher Gabe og Hustru Martha Larsine Christophine, f. Schram.

Cand. phil. 1917. Handelsuddannelse, Grosserer.

Gift 13. Aug. 1924 paa Frb. med Elly Johanne Edsberg Schmidt, Datter af Handelsgartner Nicolai Frederik S.

KARL BØGHOLM

Redaktør, cand. mag.

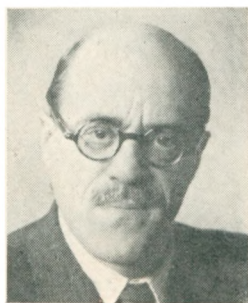

Karl Bøgholm, f. 11. Juli 1898 i Kbh., Søn af Professor, Dr. phil. Niels Bøgholm og Hustru Dorthea, f. Lund.

Cand. mag. (Historie, Engelsk, Fransk) 1924. Foretog i Aarene 1924—31 udstrakte Rejser, navnlig i Europa og Afrika. Medarbejder ved en lang Række Blade i Ind- og Udland samt ved inden- og udenlandske Tidsskrifter. Har udgivet: Historiske Aarstal og Tabeller, Von Wilno bis Memel, Europa i Stridens Tegn.

Den nordiske Tanke og Island i Fortid og Nutid. Det konservative Folkepartis Kandidat i Hillerødkredsen ved de to sidste Folketingsvalg. En Tid Medlem af Det konservative Folkepartis og af K. U.'s Hovedbestyrelse. Stærkt benyttet som konservativ og national Taler.

Forfatter til Forslaget om sociale Fonds og Normalarbejds Kontrakter. Formand for Det konservative Folkepartis Vælgerforening i Vedbæk. Stifter af og Sekretær i »Det frie Nord«.

Bopæl: Vedbæk.

Udenlandske Ordner: Po. P. R. 4, Fi. H. R. 3¹.

Gift i 1924 med Ellen Nielsen, Datter af Proprietær Theodor N.

Matematisk-naturvidenskabelige

GORDON FRANCIS

Ingeniør.

John Gordon Francis, f. 2. Jan. 1897 i Kbh., Søn af Smedemester John Charles Francis og Hustru Olivia, f. Larsen.

Uddannelse i Handel og Industri 1916—22. Gas- & Vandmestereksamen 1922, Elektroinstallatøreksamen 1922. Prokurist i Firmaet C. F. Riedels Eftf., J. C. Francis, Kbh., Jan. 1922, Medindehaver 1930, Eneindehaver 1935.

Gift 1925 i Espergærde med Else Kirsten Alex-Petersen, Datter af Grosserer Th. Alex P.



HERMAN LAURIDSEN

Sagfører, cand. jur.

Herman Peter Lauridsen, f. 1. Okt. 1898 i Birkerød, Søn af Teglværksejer Peder Jensen Lauridsen og Hustru Olga Johandine, f. Jacobsen.

Cand. jur. Jan. 1922. Sagførerfuldmægtig i Kbh. Selvstændig Sagfører i Kbh. fra 1. Marts 1926. Bestalling 12. Dec. 1925.

Gift 15. Maj 1929 i Kbh. med Kirsten Valborg Rolighed Christensen, Datter af Lærer Morten C.



AAGE PRIOR

Ekspeditionssekretær, cand. jur.



Aage Prior, f. 30. Juni 1897 i Aarhus, Søn af Læge S. Prior og Hustru Else, f. Jacobsen.

Cand. jur. Jan. 1923. Ansat i Østifternes Kreditforening Marts 1923. Nu Ekspeditionssekretær.

Gift 1. Dec. 1923 i Kbh. med Musikpædagog Henny Münter, Datter af Kaptajn i Flaaden Herman M.

SVEND ERIK THUESEN

Lektor.

Svend Erik Madsen Thuesen, f. 13. Dec. 1899 paa Frb., Søn af Groserer Jens Thuesen og Hustru, f. Mortensen.

Cand. mag. (Naturhistorie og Geografi) 1922. Adjunkt ved Nykøbing Katedralskole 1922. Lektor 1939. Formand for Hjemstavnsmuseum Falsters Minder siden 1940. Formand for Dansk Røde Kors, Afd. Nykøbing og Omegn, 1941. Spejderfører i de fleste af Aarene 1928—40.

Gift 2. Gang 1939 med Lærerinde Magda Andersen, Datter af Savskærer Andersen.

BORGERDYDSKOLEN I HELGOLANDS- GADE

Nysproglige

BENT CARLSEN

Cand. jur.

Bent Håkon Knud Egil Carlsen, f. 29. Aug. 1898 i Kbh., Søn af Oberst af Ingeniørkorpset A. J. T. Carlsen og Hustru Emilie, f. Wulff.

Cand. jur. 1922. Medarbejder, senere Prokurist og fra 1929—40 Direktør i A/S Dansk Patent Kontor. Sekretær i Dansk Forening for industriel Retsbeskyttelse. Medarbejder (Redaktør af den danske Afd. af Domssamlingen) ved »Nordiskt Industriellt Rättsskydd«, Stockholm. Bopæl i Lyngby.

Gift 25. Juni 1927 i Helsingør med Nanna Merete Visby, Datter af Afdelingsbestyrer i Sparekassen for Kbh. og Omegn Fritz V.



KNUD JANS

Konditor.

Knud Henrik Christian Jans, f. 26. Febr. 1898 i Kbh., Søn af Urtekræmmer Albert Chr. Jans og Hustru Olga Christiane, f. Schönweller.

Ansæt i forskell. Forsikringsselskaber 1916—33. Translatøreksamen i Engelsk 1926. Ansæt i Sygekassen »Fremtiden« 1933, Overassistent samme Sted 1937—40. Bibeskæftigelse: Inspektør i Konditoriet i Tivoli 1930—39. Indehaver og Leder af nævnte Konditori fra 1940. •

Gift 1923 i Kbh. med Rigmor Adelaide Axelsen.



IMMANUEL BINDING

Immanuel Binding (Navneforandr. fra Christensen), f. 17. Sept. 1897 i Kbh., Søn af Kommunalærer Lars Christensen og Hustru Elisabeth Mariane, f. Hansen.

Studerede Statsvidenskab; afbrød Studiet grundet paa Sygdom.
Ugift.

GUNNAR SØLLING-JØRGENSEN

Læge.



Gunnar Sølling-Jørgensen (Navneforandring 1918 fra Jørgensen), f. 30. Aug. 1898 i Ordrup, Søn af Overretssagf. Lauritz Jørgensen og Hustru Hertha Nicoline, f. Sølling.

Cand. med. Jan. 1925. Sessionslæge Marts—Maj 1925. Kst. 2. Rsl. paa Boserup Sanatorium Juni—Aug. 1925. Kandidattjeneste ved forsk. Hosp. Prakt. Læge i Taarbæk fra Jan. 1930. Jernbanelæge Jan. 1933.

Gift 5. Maj 1927 i Kbh. med Margrethe (Grete) Hellstrøm Møller, Datter af Direktør Daniel M.

HALFDAN JØRGENSEN

Overlæge.



Halfdan Frederik Albert Jørgensen, f. 25. Juni 1899 i Kbh., Søn af Vagtmester Halfdan Jørgensen og Hustru Frederikke, f. Hansen.

Cand. med. Vinter 1925. Forskellige Vikariater paa Færøerne. Kandidat paa Statshospitalet i Sønderborg. Prakt. Læge i Felsted fra Sept. 1926. Rsl. i Hæren 1934, udnævnt til Overlæge i Maj 1938 med Garnison i Lejren paa Søgaard.

Gift 27. Jan. 1926 paa Frb. med Annemarie Gjedde, Datter af Ligningssekretær Chr. G.

JOHN BØGHOLM LARSEN

Politikommisær.

John Bøgholm Larsen, f. 15. Sept. 1897 paa Frb., Søn af Forvalter Steffen Jørgen Larsen og Hustru Julie Marie Sofie, f. Nielsen.

Kontorist 1916—25; Politibetjent i Kbh.s Politi 16. Sept. 1925; Inspektionsbetjent 1. Juni 1936; Politikommisær 1. Maj 1938.

Gift 11. Sept. 1927 paa Frb. med Ebba Redøhl, Datter af Redaktør Aage R.

ANDREAS LÜTKEN

Bankassistent, cand. jur.

Andreas Joachim Lütken, f. 14. Febr. 1898 paa Frb., Søn af Banksekretær Andreas Magnus Lütken og Hustru Alma Theodora Franciska, f. Clausen.

Ansæt i Privatbanken i Kbh. 1. Sept. 1918. Cand. jur. Vinter 1939. Landssekretær i Danske Bankfunktionærers Landsforening 1939—40. Assist. i Holte Bank fra 1940.

Gift 25. Marts 1923 i Ryslinge med Fuldmægtig ved Sø- og Handelsretten, cand. jur. Karla Andrea Nielsen, se denne.



HENNING SEBBELOV

Prokurist.

Henning Sebbelov, f. 9. Aug. 1898 i Tübingen, Württemberg, Søn af Ingeniør, cand. polyt. Otto Sebbelov og Hustru Nelly Marchen, f. Hansen.

Uddannet i Manufakturbranchen 1916—18. Ophold i England og Amerika, beskæft. i Manufakturbranchen 1920—22. Ansæt i Firmaet Carl Flensburg & Sebbelov, Kbh., 1922. Prokurist i samme Firma siden 1926.

Gift 1. Maj 1926 i Kbh. med Else Margrethe Nielsen, Datter af Generalkonsul Bjarne N.



Matematisk-naturvidenskabelige

ERIK SAXILD

Civilingeniør.



Erik Saxild, f. 1. Aug. 1898 i Kbh., Søn af Amtmand Poul Christen Saxild og Hustru Ellen, f. Falck.

Cand. phil. 1917. Cand. polyt. (Fabriksingeniør) 1924. Brygmestereksamen 1928. Praktisk og teoretisk Uddannelse ved Bryggerier i Danmark, Norge og Sverige samt ved Bryggerhøjskolen i Kbh. 1924—28. Dernæst følgende Ansættelser: Ingeniør ved Dansk Svovlsyre- og Superfosfatfabrik 1929—31, ved Aalborg Aktiebryggerier 1932, ved Alfred Jørgensens Gæringsfysiologiske Laboratorium 1933—36, ved Skandinavisk Bryggeri-Laboratorium 1938—40, ved Danmarks tekniske Højskoles bioteknisk-kemiske Laboratorium.

Gift med Harriet Lenthe.

JØRGEN EDVARD SMIDTH

Direktør, cand. polyt.



Jørgen Edvard Smidth, f. 29. Sept. 1897 paa Frb., Søn af Ingeniør Verner Fr. Læssøe Smidth og Hustru Katharine Dagmar Charlotte Gunnersen, f. Harboe.

Cand. phil. 1917; cand. polyt. 1921. Ingeniør hos A/S F. L. Smidth & Co. Marts 1921. Medl. af Bestyrelsen for A/S. Th. Møllers Olieraffineri. Ingeniør i »Tunnel Cementworks«, England, 1924—27. Direktør for Cementwerke, A.G., Kursachsen, Karsdorf a. d. Unstrut, Tyskland.

Gift 3. Okt. 1924 i Kbh. med Astrid Bendix-Hansen, Datter af Grosserer Bendix-Hansen.

JØRGEN WISSEBERG

Grosserer.

Dines Jørgen Johannes Wissenberg, f. 4. Maj 1897 i Kbh., Søn af Maskinhandler L. P. M. Wissenberg og Hustru Marie, f. Nielsen.

Studier ved Polytekn. Lærestalt (opg.) 1916—21. Ansat i Privatbanken 1922—28. Grosserer (Papirvarer) 1928—32. Rejsende 1932—39. Grosserer (Landbrugsmaskiner), Kbh., 1940.

Gift 2. Gang 1928 med Irene Nielsen, Datter af Hotelejer N.



BORGERDYDSKOLEN I KØBENHAVN

Nysproglige

ERIK ALBECK

Grosserer.



Erik Albeck, f. 23. Maj 1898 i Kbh., Søn af Grosserer Ferdinand V. Albeck og Hustru Elna M., f. Leudesdorff.

I Tømmerhandlerlære 1916—18. Cand. phil. 1918. Ophold paa Savværker i Sverige 1918—19. Studieophold i England 1920, i Tyskland 1921—22, Ophold paa Savværker i Finland 1922. Indtraadt i det fædrene Firma: Juls. Schmedes Eftflg., Kbh., Trælast Agentur, 1922. Løst Grossererborgerskab, optaget som Medindchaver af

Firmaet 1929. Direktør og Formand i Bestyrelsen for A/S Carl Petersen, Holbæk Tømmerhandel, Holbæk, siden 1933.

Gift 2. Sept. 1931 i Valløby med Elisabeth C. Y. I. Wolf, Datter af Grosserer Louis C. F. H. A. I. Wolf.

GERNER ANDERSEN

Kommunaldirektør, cand. jùr.

Carl Frederik Gerner Andersen, f. 2. Dec. 1897 i Kbh., Søn af Toldkasserer Gerner Reinhardt Johs. Fr. Andersen og Hustru Bertha Marie, f. Martensen.

Cand. jur. Sommer 1921; Sekretær i Indenrigsmin. s. A., i Landbrugsmin. 1924—26, i Socialmin. 1926—31. Fuldmægtig i Indenrigsmin. Boligafd. 1922—31. Sekretær i Overinspektionen for Opdragelseshjemmene 1923—31, samt ved Børnesagens Fællesraad 1927—39; Sekretær for Kommissionen ang. Lægers Retsstilling, Udvalget ang. Socialreformen (Børneværnet). Kontorchef ved Frb. Kommunes juridiske Forvaltning 1931, Kommunaldirektør og Chef for Kommunens øko-

nomiske Forvaltning 1939. Sekretær ved Frb. kommunale Overskatteraad 1931—38. Formand for Bestyr. for Børne- og Optagelsehjemmet Jens Jessens Vej 10—12 og for Bestyr. for Foreningen »Helsehjem«. Medl. af Hovedstadskommissionens Fællesudvalg ang. ekstraordinære Foranstaltninger i Anledning af Krigen og af Bestyr. for Arbejdsanstalten »Stolpegaarden« samt af det stats-kommunale Udvalg ang. Fredninger i »de grønne Omraader«.

Gift 29. Marts 1923 med Anna Marie Creutz, Datter af Boghandler C. Th. Creutz.

KAI CLAUSEN

Direktør.

Kai Alfred Clausen, f. 19. Sept. 1898 i Kbh., Søn af Claus Chr. Clausen og Hustru Kristine, f. Jensen.

Oplært i Handel og Bankvirksomhed 1916—19. Videre Uddannelse i New York, London og Paris 1919—23. Fuldmægtig i Kbhvns. Laane- og Diskontobank 1923—24, Underdirektør i A/S Scania Vabis i Raadvaddam 1924—27, A. W. Kirkebye A/S fra 1927, Direktør fra 1939.

Gift 29. April 1922 i Kbh. med Karen Kirkebye, Datter af Grosserer Andreas Wilhelm K.



KAI LACOPPIDAN-JENSEN

Fuldmægtig.

Kai Lacoppidan Jensen, f. 2. Sept. 1898 i Kbh., Søn af Departementschef Adolph Jensen og Hustru Elisabeth, f. Lacoppidan.

Cand. phil. 1917. Ansat i Assuranceforeningen Skuld, Sekretær 1. Juni 1920. Ansat i Det gjensidige Forsikringselskab »Danmark« 1. Dec. 1928, Assistent 1. Jan. 1929, Fuldmægtig 1. Jan. 1940.

Gift 22. Aug. 1931 i Svendborg med Herdis Halsteen, Datter af Skoleinsp. Niels H.

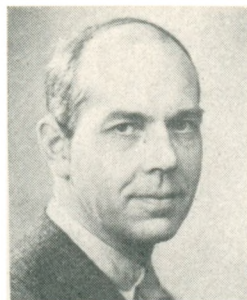

STEEN NIELSEN

Lektor.

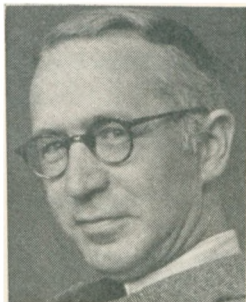

Knud Steen Nielsen, f. 5. Sept. 1897 i Odense, Søn af Grosserer Peter Chr. Nielsen og Hustru Elisabeth, f. Møller.

Cand. mag. 1925. Adjunkt ved Vejle Gymnasium 1925, Lektor 1937.

Ugift.

KAJ SANDHOLT

Bankfuldmægtig.



Kaj Christian Frederik Sandholt, f. 3. Juni 1898 i Kbh., Søn af Kontorchef i Kbhvns. Magistrat Herman Valentin Høst Beyer og Hustru Cecilie Wivet Cary Pauline, f. Sandholt.

Ansæt paa Dampskibsrederikontor 1. Aug. 1916, i Kbhvns. Laane- og Diskontobank A/S 1. Maj 1918. Ansæt i Folkebanken for Kbh. og Frb. 1927, bestaaet Diplomprøve i Bankvæsen paa Handelshøjskolen 1937.

CARL OVE SIMONSEN

Læge.

Carl Ove Simonsen, f. 14. Juni 1898 i Kbh., Søn af Grosserer Carl Bertram Simonsen og Hustru Elise Marie, f. Nielsen.

Lægeeksamen fra »Facultad de Medicin«, Buenos Ayres 1937, Praksis sst.

Ugift.

CARSTEN WARBURG

Grosserer.

Carsten Warburg, f. 13. Maj 1898 i Kbh., Søn af ORSagf. Edmund Warburg og Hustru Cara, f. Egers.

Ansæt i Fa. Carl Nordstrand 1916—19, Whitney & Kemmerer, New

York, 1919—21, S. A. Olsen, Madrid, 1922—24. Indehaver af Fa. Carsten Warburg (Import), Kbh., fra 1929. Medlem af Bestyr. for Foreningen af danske Importører i Chocolate- og Konfektur-Branchen.

Gift 1. Juli 1922 i Madrid med Oda Ladewig, Datter af Snedkerm. Ludwig L.

STEFFEN WESTERGAARD

Steffen Westergaard, f. 27. Juni 1898 i Kbh., Søn af Professor, Dr. jur. & polit. Harald Westergaard og Hustru Lucie Bolette, f. Blædel.

Cand. phil. 1917. Rejst til London for over 20 Aar siden; forskellige Agenturer der.

Ugift.

Matematisk-naturvidenskabelige

CARL-LENNART BRANDT

Repræsentant. — Død 1. Nov. 1925.

Carl-Lennart Brandt, f. 3. Nov. 1897 i Kbh., Søn af Oberst i Artilleriet Anton Carl Ludvig Brandt og Hustru Johanne Emilie, f. Hoffmeyer.

Kornet 1918. Frekventeret Handelshøjskolen i Härnösand (Sverige) 1919—20. Forvalter paa Holbæk Tagpap- og Cementvarefabrik 1921—23. Repræsentant for Mægaards Tømmerhandel (Odense) fra 1923 til sin Død.

Var ugift.

JØRGEN HERTZ

Fabrikant, Civilingeniør.

Jørgen Hertz, f. 23. Maj 1898 i Kbh., Søn af Direktør, cand. polyt. Alfred Hertz og Hustru Ellen, f. Seligmann.

Cand. phil 1917. Cand. polyt. (Fabriksingeniør) 1921. Disponent for A.B. Svenske Icopal & Takpixfabriker, Malmø, 1921—27. Indehaver af Maskinfabrikken A. Jørgensen & Co., Kbh., fra 1927.

Gift 28. Febr. 1928 i Kbh. med Elna Rødseth, Datter af Skibsreder Alrik R.



POVL KØHLER

Forstkandidat.

Povl Arne Sibbern Køhler, f. 28. Juli 1897 i Kbh., Søn af Murermeister Vilhelm Sibbern Køhler og Hustru Fanny Christine, f. Arnesen.

Cand. phil. 1917. Forstkandidat 1924. Derefter forstligt Arbejde ved Grevskabet Langeland og Stamhuset Ahlefeldt, Stamhuset Lundsgaard, Vallø Stift, Statens forstlige Forsøgsvæsen og Statens Klitvæsen. Bosat i Vejers pr. Oxbøl.

OVE LISSNER

Fuldmægtig, cand. polit.



Ove Lissner, f. 11. Sept. 1898 i Kbh., Søn af Skibsfører i D. F. D. S. Julius Elisius Lissner og Hustru Louise Sophie Nathalie, f. Børre.

Cand. polit. Jan. 1923. Fung. Sekretær i Invalideforsikringsfonden 1. Marts 1923. Fast ansat som Sekretær i Direktoratet for Sygekassevæsenet 1. Jan. 1928, Fuldmægtig 1. April 1936.

Gift 9. Nov. 1930 i Hornbæk ved Randers med cand. mag. Hella Bachmann, Datter af Boghandler Johannes Andreas Henckel B.

*KAI MALLING

Civilingeniør.

Kai Terpger Malling, f. 9. April 1898 i Kbh., Søn af Læge Carl Peter Malling og Hustru Elisabeth, f. Rønne.

Cand. polyt. (Bygningsing.) 1921. Ing. v. K. Møller-Holst ved Anl. af Kellerup—Silkeborg-Banen 1922, Ing. v. New York Central Railroad, U. S. A., 1923—26, Ing. v. Anl. af Jernbaner i Lilleasien v. Kamp-sax 1927—31, v. Christiani og Nielsen (Kbh., Venezuela og 1940 i Stockholm).

Gift 12. Febr. 1925 i New York med Astrid Egenfeldt Olsen, Datter af Sagfører A. Chr. Olsen.

HANS MØLLER

Direktør.

Hans Axel Møller, f. 7. Okt. 1898 i Kbh., Søn af Ingeniør, cand. polyt. Axel Møller og Hustru cand. mag. Ingrid, f. Rørdam.

Inspektør for A/S Badeanstalten København Jan. 1925, Direktør Okt. 1938.

Gift 6. Dec. 1934 i Kbh. med Else Andersen, Datter af Købmand Jens Jul. A.



PAUL EMIL NIELSEN

Læge.

Paul Emil Nielsen, f. 7. Febr. 1898 i Kbh., Søn af Rentier Georg Nielsen og Hustru Eleonora, f. Larsen.

Cand. med. Sommer 1927. Kandidattjeneste ved forskellige Hospitaler fra Dec. 1927—Nov. 1932, Assistent Frb. Hosp. Røntgenklinik Juli 1933—Nov. 1934, Bispebj. Hosp. Røntgenklinik Dec. 1934, Øresundshosp. Røntgenklinik Okt. 1935. Prakt. Læge i Kbh. fra 1934.

Gift 29. Okt. 1932 i Kbh. med Inga Rasmussen, Datter af Etatsraad M. Rasmussen.

OVE PETERSEN

Orlogskaptajn.

Ove Petersen, f. 18. Dec. 1897 i Kbh., Søn af Professor, Dr. phil. Julius Christian Petersen og Hustru Ida, f. Astrup.

Sekondløjtn. 1919, Premierløjtn. 1920, Kaptajløjtn. 1928, Orlogskaptajn Juni 1937. Gennemgaaet Flyvevæsenets Observatorskole Sommeren 1924, tjenstg. som Observator indtil Udg. af 1927. Chef for Luftmarinestationen i Kbh. Sommeren 1931, 1932 og fra 1. April 1933—24. April 1940. Tillige Chef for Søværnets Flyveskole fra 21. Aug. 1939, endvidere Stabschef ved Flyvevæsenet fra 16. Dec. 1939. Lærer i Skibsbygning ved Kadetskolen (Søofficersskolen) fra 1925—35. Endvidere Lærer i forskellige Fag ved Hærens



Flyveskole samt i flere Aar i Luftnavigation ved Hærens Flyveskole samt Luftfartsvæsenets Kursus for Uddannelse af Luftnavigatører 1938—39.

R. af Dbg. 29. Jan. 1941.

Gift 9. Febr. 1935 i Næstved med Karen Margrethe Boeck, Datter af Amtsforvalter Peter Chr. Bianco B.

OLE SCHOU

Direktør, Civilingeniør.

Oluf Schou, f. 22. Juli 1898 i Kbh., Søn af Kommandør Carl Albert Schou og Hustru Wilhelmine Frederikke Adelaïde, f. Hauch.

Cand. polyt. 1923. Texas Oil Co. 1923—24. Dansk Soyakagefabr. 1924—27. Berlingske Tidende 1927, Driftsleder 1929—36. Indtraadt i Ledelsen af Virksomhederne under Egmoht H. Petersens Fond 1936, Direktør 1941. Medlem af Kbhvn.s Bogtrykkerforenings Bestyrelse 1929—36, Medlem af Kemigraflaugets Bestyrelse 1929—36.

Gift 1. Gang 17. November 1923 med Hellen Tidemand Nielsen, Ægteskabet opløst 1939. Gift 2. Gang 29. Sept. 1941 med Agnete Fabricius-Bjerre, Datter af Læge Ejnar F.-B.

EFTERSLÆGTSELSKABETS SKOLE

Nysproglige

AXEL HELT

Sognepræst.

Aage Axel Helt, f. 26. Aug. 1899 i Kbh., Søn af Stabssergent Axel Leonhart Helt og Hustru Ane Marie, f. Axelsen.

Cand. theol. Sommeren 1923; samme Aar ordineret Medhjælper hos Sognepræsten i Maribo og Hillested. Sognepræst for Vettørslev og Høm Menigheder 1927, for Ugerløse Menighed fra 1938.

Gift 15. Juli 1924 i Kbh. med Paula Lilly Kirstine Rysgaard, Datter af Fabriksbestyrer M. N. Rysgaard.

AAGE HESSELHOLDT

Kommunelærer.

Aage Immanuel Hesselholdt, f. 10. Okt. 1897 i Kbh., Søn af Værkfører Mikael Ferdinand Hesselholdt og Hustru Anna Mathilde, f. Larsen.

Cand. phil. 1917. Lærereksamen fra Blaagaards Seminarium 1919, ansat ved Duborgskolen i Flensborg 1921—22, siden da ansat som Kommunelærer ved Kbhvns. Kommuneskoler.

Gift 25. Maj 1924 i Kbh. med Ebba Margrethe Hertz, Datter af Slagterm. Charles H.

*CARL AAGE HILBERT

Amtmand, cand. jur.

Carl Aage Hilbert, f. 27. Marts 1899 i Kbh., Søn af Sagfører Emil Christopher Hilbert og Hustru Marie Dorothea, f. Barnucka.

Cand. jur. 1921. Fung. Sekretær i Indenrigsmin. 1922, i Justitsmin. 1923, Sekretær 1929, Fuldmægtig 1933; Sekretær ved Overfrednings-

nævnet 1933—36; kst. Dommer i Kbhvn.s Amts Søndre Birk 1930—36. Amtmand over Færøerne 1936. R. af Dbg.

Gift 12. Nov. 1921 med Gudrun Nielsen, Datter af Direktør V. R. Nielsen.

ELI HOLM

Klinikchef.



Eli Holm, f. 5. Marts 1897 i Kbh., Søn af Tobakshandler Johs. Holm og Hustru Anna Gutormine, f. Michélsen.

Cand. phil. 1917. Sprogstudier ved Universitetet og Lærervirksomhed 1917—19. Derefter medicinsk Studium med Ansættelse paa forsk. Hospitaler. Skrev et mindre Arbejde vedr. Blodsukkerundersøgelse. Studiet afbrudt paa Grund af Sygdom. Fysikalsk Uddannelse i Stockholm 1931—32. Diplom 1932. Klinik for fysikalske Behandlinger i Kbh. fra 1932. Dansk Lægeautorisation som Massør.

Gift 20. Aug. 1927 i Helsingør med Ellen Gottschalt, Datter af Maskinchef Hans G.

AAGE TOLDAM

Dommerfuldmægtig, cand. jur.



Aage Toldam (Navneforandring 1924 fra Jørgensen), f. 1. Sept. 1897 i Frederikshavn, Søn af Morten Jørgensen Toldam og Hustru Ane Dorthea, f. Hansen.

Regensianer April 1920—Aug. 1922. Cand. jur. Juni 1922. Dommerfuldmægtig I ved Retskreds Sønderborg Købstad m. v. siden Aug. 1922. Medlem af Sønderborg Byraad fra April 1937, Raadmand Aug. 1938. Formand for Leje- og Voldgiftsretten for Sønderborg Amtsrads-kreds.

Gift 15. April 1926 i Aalborg med Martha Olsen, Datter af Redaktør Rasmus Peter O.

SØREN KJERSGAARD

Direktør.

Eiler Bruno Søren Nissen Kjersgaard, f. 26. Nov. 1898 i Kbh., Søn af Gross. Søren Kjersgaard og Hustru Maja, f. Andersen.

Cand. phil. 1917. Afbrydelse af statsvidenskabeligt Studium. Handelsuddannelse i Fa. Alf. Rasmussen & Co., Kbh., 1918. Direktionssekretær i Dansk—Italiensk Eksport-Komp., Catania og Genua, 1920. Prokurist i Actien-Gesellschaft für Anilinfabrikation. »Agfa«s danske Salgskontor 1921. Prokurist i I. G. Farbenindustries danske Salgskontor for fotografiske Artikler: Agfa-Foto A/S, Kbh., 1927. Admin. Direktør i samme 1938.

Gift 13. Sept. 1930 i Charlottenlund med Helvig Marie Krogh, Datter af Prokurist Rudolph K.



*PER KNUTZON

Sceneinstruktør.

Per Thor Brockdorff Knutzen, f. 22. April 1897 i Odense, Søn af Skuespiller Rolf Hjalmar Knutzen og Hustru Anna Frederikke Louise Alfride, f. Brockdorff-Sønderup.

Sceneinstruktør i Kbh.

AXEL MAAGAARD

Sognepræst.

Jens Axel Louis Tange Maagaard, f. 7. Sept. 1897 i Kbh., Søn af Sagf. L. J. Maagaard og Hustru Jensine Marie M., f. Jensen.

Cand. theol. 1922. Kaldskapellan Ølgod 1922. Sognepræst Fensmark 1925—31, i Velling—Rindum 1932.

Ugift.

CARLO ROSMAN

Ekspeditionssekretær, cand. jur.,



Jens Carlo Erhard Rosman (Navnetorandring 1917 fra Rasmussen), f. 20. Juni 1898 i Kbh., Søn af Vognmand Jens Oluf Rasmussen og Hustru Anna Kristine, f. Christiansen.

Regensianer 1920—22. Cand. jur. Jan. 1922. Sekretær i Overformynderiet 1. Marts 1922, Sekretær i Finansmin. (Skattedepartementet) 1. Marts 1926, Fuldmægtig 1. Febr. 1937, Ekspeditionssekretær 1. Febr. 1939. Honorarlønnet Medarb. i Overformynderiet siden 1. Juni 1926.

Gift 7. Juni 1924 i Kbh. med Karla Margrethe Nielsen, Datter af Fyrbøder i Marinen Peter Theodor N.

KAI ROSENBERG

Komponist, Kapelmester.



Kai Rosenberg, f. 15. April 1898 i Kbh., Søn af Komponist Vilh. Rosenberg og Hustru Julie, f. Gundestrup.

Rejste efter Filosofikum som Kapelm. ved Teaterselskaber i Provinsen. Kapelm. i Kbh.: Scala 1926—27, Folketeatret 1927—31, Det ny Teater 1931—35, Nørrebro Teater 1935—37. Siden 1931 Kapelm. ved Skolescenen. Startede eget Musikforlag 1934. Medarbejder ved Radioen fra 1938 med Serierne: »Ivar, Inger og

Onkel Kai« og med Tekst og Musik til en maanedlig Eventyrkomedie. Af Kompositioner kan nævnes: Op. 6. Nellys Millionær, Operette (opf. i Norge og de danske Prov.); Op. 19. Sykurven (Ballet); Op. 30. Marie Grubbe, Suite for Orkester; Op. 37. Børnerim af Soya; Op. 53. Hvem er jeg? Komedie af Soya (Det ny Teater 1932); Op. 54. Københavnske Genrebilleder; Op. 55. Grønlandske Stemninger; Op. 67. Lykkepers Rejse (Strindberg) (Skolescenen 1933); Op. 70. 12 Epigrammer

f. Strygere; Op. 79. Sonate f. Klarinet og Violoncello; Op. 83. Trio f. Violin, Viola og Violoncello; Op. 87. Sonate for Klaver; Op. 88. Jeppe paa Bjerget, dansk Rapsodi; Op. 89. Det evige Liv, Hørespil af Soya; Op. 90. Umbabumba, Komædie af Soya (Det ny Teater 1935); Op. 91. Rolf Blaaskæg, Hørespil af Soya; Op. 95. Forhyringsagenten, Hørespil af Soya; Op. 98. Sardinens Begravelse, spansk Tonemaleri; Op. 99. Don Juan hælder til Dyden, Hørespil af Soya; Op. 105. Musik til »Macbeth«; Op. 123. Musik til Filmen »Iran, det ny Persien«; Op. 147. Musik til Filmen »Jens Langkniv«; Op. 157. Musik til »Kong-Ødipus«. Desuden Sange, Orkesterstykker, Klavermusik, Musik til dokumentariske Film, Eventyrkomædier og Hørespil for Børn (Tekst og Musik).

Gift 4. Juni 1926 i Kbh. med Karen Bodil Christiane Wiberg. Datter af Maler Victor W.

HARALD JØRGEN CHRISTIAN SCHLÜTTER

Kommunelærer.

Harald Jørgen Christian Schlütter, f. 11. Okt. 1897 i Kbh., Søn af Postbudformand H. Schlütter og Hustru Marie, f. Jensen.

Cand. phil. 1917. Lærereksamen 1920. Kommunelærer i Kbh. 1922.

Gift 26. Dec. 1925 i Kbh. med Cecilie Magareth Neist, Datter af Overpostbud M. Neist.

HANS CORFITZ SØRENSEN

Kommunelærer.

Hans Corfitz Sørensen, f. 2. Nov. 1899 i Kbh., Søn af kgl. Klasselotterikollektør Søren Corfitz Sørensen og Hustru Marie Kristine, f. Sørensen.

Cand. phil. 1917. Lærereksamen 1920. Lærer v. Sønderborg Statsskoles Underskole 1922—23. Ansat v. Kbhvns. komm. Skolevæsen 1. Aug. 1923. Kursus v. Universitetet i Heidelberg Sommer 1929. Lærer v. Bagerlaugets Fagskole siden 1. Okt. 1929.

Gift 29. Aug. 1925 i Kbh. med Karen Marie Nicoline Petersen, Datter af Stabssergent Ole Daniel P.



KJELD TØRNING

Overlæge, Dr. med.

Kjeld Tørning, f. 29. Juni 1899 i Kbh., Søn af Kommunalærer Jakob Vilhelm Tørning og Hustru Anna, f. Damm.

Cand. med. Jan. 1924. Kandidattj. ved forsk. Hosp. og Sanatorier. 2. Rsl. Boserup Sanat. Dec. 1928—Febr. 1929. Kand. Rigsh. 2. Rsl. Vejle fjord Sanat. Aug. 1929—Maj 1930, ved Diakonissest. med. Afd. Sept. 1930—Aug. 1932. 1. Rsl. Vejle fjord Sanat. Sept. 1932. Vikar Tuberkulosestationen, Kbh., 1. Rsl. Øresundshosp. April 1935, Afdelingslæge, Overlæge Maj 1936. Prakt. Læge, Kbh. Dr. med 1932 (Experimentel Pneumothorax).

Gift 23. Juni 1931 i Kbh. med Birgit Johanne Brandstrup, Datter af Billedhuger Ludvig B.

Matematisk-naturvidenskabelige

POUL RANZOW-ENGELHARDT

Greve, Kaptajn.

Poul Ranzow-Engelhardt (Navneændring fra Engelhardt og Titel erhvervet ved Arv 1928), f. 5. Sept. 1898 i Kbh., Søn af Inspektør ved Levnedsmiddelkontrollen A. H. O. Engelhardt og Hustru Ellen, f. Høyrup.

Premierløjtn. 1921. Generalstabseksamen 1930. Studeret Kemi m. m. ved Polyteknisk Læreanstalt 1930—32 som Led i Uddannelse som Gasofficer. Til Tjeneste i den franske Hær 1926. Kaptajnløjtnant 1932; i Generalstaben 1932—35, Kaptajn 1936. Kaptajn i det tyske S.S. Maj 1941, Major 1. Juni s. A. Ved Fronten 1. Juli—5. Nov. 1941; hjemvendt paa Grund af Sygdom. R. af Dbg.

Gift 2. Juni 1923 i Kbh. med Mary Helene Georgette Baronesse von Gohr, Datter af Viceguvernør i Estland.

OVE HØBERG

Civilingeniør.

Ove Høeberg, f. 27. Juni 1898 i Kbh., Søn af kgl. Kammermusikus., kgl. Koncertmester Ernst Høeberg og Hustru Augusta, f. Siemsen.

Cand. polyt. Jan. 1923. Kbhvns. Sporvejes 2. Ingeniøraftd. 1923—24. Forskellige Pladser samt Studium af Musikteori, Komposition og Orgel. Ansat v. Roskilde Amts Vejvæsen 1930—35, J. Krüger A/S 1935—36, Søllerød Komm.s Ingeniørkontor fra 1937. Tildelt det Raben Levetauske Fonds store Legat (500 Kr.) i Febr. 1928.

Gift 1. Gang 1932—36. Gift 2. Gang 1937 med Else Marie Bruun, Datter af Hovmester Vilh. B.



HELGE KIÆRULFF

Redaktør.

Helge Kiærulff, f. 3. Juli 1898 i Kbh., Søn af Bankfuldmgt. Axel Marius Emmanuel Kiærulff og Hustru Gunver Johanne Caroline, f. Simesen.

Redaktør af »Katolsk Ugeblad«, Skoleinspektør ved »Katolsk Centralskole«. Forfatter til en halv Snes fag- og skønlitterære Skrifter af katolsk Indhold, Oversætter af ca. 30 do.

Gift 3. Maj 1928 i Kbh. med Rosa Andersen, Datter af Former Alfred A.

BERTEL KRAUSE

Civilingeniør. — Død. 25. Juli 1939.

Harald Bertel Braszel Krause, f. 15. April 1898 i Kbh., Søn af Kunstmaler Emil Krause og Hustru Marie, f. Braszel.

Cand. polyt. 1921, Assistent ved Landbohøjskolens plantefysiologiske Laboratorium 1924, ansat paa Tuborg Laboratoriet Febr. 1925, senere Forstander for dette. Lærer ved Den skandinaviske Bryggerhøjskole siden 1925. Har skrevet »Lærebog i Maltningens og Brygnings Teori« 1925, senere udkommet i udvidet Skikkelse paa Engelsk i Samarbejde med Professor Hopkins. Har desuden udgivet adskillige videnskabelige Afhandlinger og foretaget Studierejser til Amerika og adskillige Lande i Europa.

Gift 3. Aug. 1932 med Cecilie Margrethe Friis, død 8. Maj 1938, Datter af Ingeniør J. Friis.



CHRISTIAN MAARE

Kontorchef.

Hans Christian Charles Constantin Maare, f. 20. Febr. 1898 i Kbh., Søn af Trykkeribestyrer N. Chr. H. Maare og Hustru Olga, f. Hansen.

Assistent i Privatbanken 1916, Fuldmægtig 1933, Kontorchef 1940.

Gift 28. Okt. 1924 i Kbh. med Ellen Margrethe Bjerre, Datter af Disponent i A/S C. Schous Fabriker Jacob Vilh. B.

HEMMING OXHOLT-HOVE

Civilingeniør.

Hemming Oxholt-Hove, f. 30. April 1898 i Kbh., Søn af Apoteker Holger Lauritz Oxholt-Hove og Hustru Agnes O.-H.

Cand. polyt. 1923. Assistent ved Forsøgslaboratoriet og Forsøgsmejeriet, Hillerød, 1924—29. I Argentina 1930—34. Fabriksleder i Italien 1937 (Chr. Hansens Laboratorium A/S).

Ugift.

*JENS JUHL PEDERSEN

Mejeriejer.

Jens Juhl Pedersen, f. 15. Sept. 1897 i Kbh., Søn af Skræddermester Peder Olesen Pedersen og Hustru Inger Kirstine, f. Mortensen.

Mejeriejer i Kbh.

Gift med Nielsine Cathrine Christiansen.



JOHANNES RAVN

Kemiker. — Død 10. Okt. 1932.

Johannes André Bernhard Ravn, f. 8. Juli 1897 i Ørum, Randers Amt, Søn af Sognepræst Carl Frederik Viggo Ravn og Hustru Amélie Edel Marie, f. Quistgaard.

Cand. phil. 1917. Rejste ca. 1924 til Sydamerika. Virkede som Kemiker.

Var ugift.

SVEND RØNNOW

Civilingeniør.

Svend Aage Rønnow, f. 9. April 1899 i Kbh., Søn af Grosserer Carl Julius Rønnow og Hustru Valborg Margrethe, f. Larsen.

Cand. polyt. 1923 (Bygningsingeniør). Efter forskellige kortere Engagementer Ingeniør ved Aalborg Havn fra Juli 1924 til Marts 1928, ved Limfjordsbroens Anlægskontor til Maj 1929 og derefter ved Aalborg Værft A/S som Leder af Jernkonstruktionsafdelingen.

Gift 24. Juni 1928 med Ane Margrethe Vestermark, f. Jensen, Datter af Bogholder Lars J.



CARL CHRISTIAN SCHIELLERUP

Fabrikbestyrer.

Carl Christian Frederik Schiellerup, f. 1. Febr. 1897 i Flovlev, Thisted Amt, Søn af Distriktsdyrlæge Carl Mentz Schiellerup og Hustru Mathilde Elise, f. Friis.

Ingeniør. Fabrikbestyrer, Den danske Mælkekondenseringsfabrik, Nakskov.

Udenlandsk Orden: Fi. S. F.

Gift 1921 i Nakskov med Karola Arturowna Friederichsen, Datter af Direktør Artur F.

L. ENGELHARDTS HØJERE ALMENSKOLE

Nysproglige

ELISE PHILIPSEN, f. HOLST
Adjunkt.



Nina Elise Philipsen, f. 5. Maj 1896 i Kbh.,
Datter af Grosserer Thomas Holst og Hustru
Nina, f. Bay.

Cand. mag. 1925 (Engelsk, Fransk og Latin).
Adjunkt ved Christianshavns Gymnasium 1926.
Sekretær i »Kvindelige Akademikere« 1926—30.

Gift 28. Dec. 1927 i Hellerup med Lektor
Kai Ernst Philipsen, Søn af Fabrikant Ernst Ph.

BIBBI FISCHER, f. KYHL
Frue.



Bibbi Elisabeth Fischer, f. 19. Juli 1896 i Kbh.,
Datter af Isenkræmmer Rasmus Peter Kyhl og
Hustru Alma, f. Larsen.

Cand. phil. 1917. Har haft Elever i Sprog,
senere Kontorarbejde, sidst Kontorass. ved
K. T. A. S. indtil Maj 1923.

Gift 15. Juni 1923 i Kbh. med Direktør En-
rique Fischer, Glostrup, Søn af Købmand Jør-
gen Peter F.

ELLEN HVASS, f. LUND
Frue.

Ellen Margrethe Hvass, f. 10. Okt. 1897 i Ruds Vedby, Datter af
Ingeniør Carl Lund og Hustru Johanne, f. Knudsen.

Gift 1. Gang med Boghandler Frost-Hansen. Gift 2. Gang med Anders Nikolaj Hvass, Herlev, Søn af Godsejer Franciskus H.

SEVERINE MIKKELSEN, f. OLSEN

Frue.

Marie Jensine Severine Mikkelsen, f. 24. Marts 1898 i Kbh., Datter af Vognmand Johan Olsen og Hustru Marie, f. Jønsson.

Gift 18. Okt. 1917 i Taarnby med Købmand Vilhelm Alfred Mikkelsen, Kastrup, Søn af Gaardejer Peter M.

BETTY GRAM, f. SØRENSEN

Frue.

Betty Antonie Weber Gram, f. 11. Aug. 1896 i Køge, Datter af Etatsraad, Sagfører, Direktør for Creditkassen for Landejendomme i Østifterne Alfred Henry Wilhelm Sørensen og Hustru Petra Margrethe, f. Petersen.

Gift 25. Marts 1922 i Kbh. med Kaptajn William Gram, Hellerup. Søn af Grosserer L. A. Gram.

ESBJERG GYMNASIUM

Nysproglige

GUDRUN FISCHER, f. CLAUSEN

Frue.

Gudrun Fischer, f. 18. Marts 1898 i Esbjerg, Datter af Arkitekt Christian Hjerrild Clausen og Hustru Mette Cathrine, f. Olsen.

Cand. phil. Ansat ved Telegrafvæsenet indtil 1919. Bopæl: Kbh.

Gift 1919, Ægteskabet opløst 1940.

EBBA AASTED-FRANSDEN, f. ESMANN

Frue.



Ebba Aasted-Frandsen, f. 19. Sept. 1897 i Viborg, Datter af Dommer Viktor Esmann og Hustru Anna, f. Holst.

Næstformand i Dansk Kvindesamfunds Holtekreds.

Gift 30. Marts 1918 i Esbjerg med Direktør Chr. Aasted-Frandsen, Holte, Søn af Tømrerm. Peter Frandsen.

GEORG ESMANN

Bankfuldmægtig.



Georg Esmann, f. 5. Marts 1898 i Aarhus. Søn af Bankdirektør Wald. Esmann og Hustru Lalla Maria, f. Sarauw Lausen.

Cand. phil. 1917. Bankeksamen Juni 1920. Bankfuldmægtig i Handelsbanken, Aarhus. 1933. Næstformand i Aarhus Studenter Sangere 1931—38. Æresmedlem af Göteborgs Akademiska Kör 1937. Medstifter af og Næstformand i Akadem. Skytteforen., Aarhus Af-

del. (Indehaver af Idrætsmærket i Guld med 5 Sløjfer). Kasserer for Jydsk Athletik Forbund 1935—38.

Gift 24. Febr. 1927 i Gimming med Gudrun Marie Nørring Herschend, Datter af Direktør Aage H.

NIELS JESSEN GREGERSEN

Sognepræst.

Niels Jessen Gregersen, f. 4. Aug. 1898 i Jerne, Søn af Gaardejer Laurids Jessen Gregersen og Hustru Ane Kirstine Petrea Marie, f. Hansen.

Cand. theol. Juni 1923. Sognepræst for Aale-Linnerup Menigheder 1. Nov. 1923, Thorstrup-Horne Menigheder 1. Juni 1930, Give Menighed 1. Maj 1941. Lokale Tillidshverv.

Gift 2. April 1924 i Jerne med Faglærerinde, cand. phil. Agnes Johanne Christensen, Datter af Snedker Chr. C.



PETER HANSEN

Sognepræst.

Peter Marinus Hansen, f. 11. Maj 1898 i Randbøl, Søn af Smedem. Hans Peter Hansen og Hustru Ane Marie, f. Tonnesen.

Regensianer 1920—22. Cand. theol. Jan. 1923. Højskolelærer, Ryslinge, 1923. Sognepræst i Stauning 1924, resid. Kapellan ved Sct. Nicolaj Kirke i Vejle 1933, Sognepræst ved Ansgars Kirke, Odense, 1940.

Gift 14. Juli 1927 i Stauning med Sygeplejerske Henriette Mathilde Jensen, Datter af Mejeribest. Henrik J.



PETER TOBIASSEN

Resid. Kapellan.



Peter Tobiassen (Navneforandr. 1924 fra Hansen), f. 13. Aug. 1897 i Holsted, Søn af Gaardejer August Hansen og Hustru Johanne, f. Tobiassen.

Cand. theol. 1924. Sognepræst i Sejerslev 1924, i Lemvig 1936, resid. Kapellan ved Sct. Nicolai Kirke i Kolding 1938.

Gift 1924 med Emilie Bitsch, Datter af Groserer Johs. B.

HELGA POULSEN, f. JACOBSEN

Frue. — Død 30. Sept. 1935.



Helga Poulsen, f. 22. Febr. 1899 i Esbjerg, Datter af Kommunalærer Jens Jakobsen og Hustru Ane Magdalene, f. Kjær.

Assistent i Post- og Telegrafvæsenet. Bestaaet samtlige Fagprøver, der giver Adgang til Embedsklasserne i ovennævnte Etat.

Gift 16. Nov. 1934 paa Frb. med Postmester Svend Vilhelm Poulsen, Søn af Garvermester Vilhelm Ove P.

POUL JÆGER

Landsretssagfører.

Poul Jæger, f. 3. Nov. 1898 i Esbjerg, Søn af Sagfører N. Jæger og Hustru Frederikke, f. Jensen.

Cand. jur. 1921; Sekretær i Ministeriet for offentlige Arbejder og Sagførerfuldmægtig i Kbh. 1921, i Esbjerg 1923; Landsretssagfører 1924; offentlige Sager 1933. Formand for Akts. Esbjerg Kulimport.

for Akts. Esbjerg Rutebilstation, for Akts. Eriksen & Christensen, Esbjerg, for Akts. Valsemøllen, Esbjerg, for Akts. Ringkøbing Korn-, Foderstof- og Gødningsforretnings Eftf., for Akts. P. Lauridsen, Kolding, for Akts. Bække Trælast- og Foderstofforretning, for Akts. Sydjysk Frø- og Handelskompagni, Vejen, og for Akts. Gjesten Købmandsgaard; Næstformand for Akts. Fanø Vesterhavsbad; Medlem af Bestyrelsen for Akts. Ribe Jernstøberi, Akts. Dansk Rørindustri, Fredericia, Akts. Esbjerg Jernstøberi og Maskinfabrik, Akts. Sjølund Mølle m.m.; Formand for Esbjerg Golfklub; Medlem af Bestyrelsen for Esbjerg—Fanø Turistforening.

Gift 1. Gang 1. Okt. 1921 med Nancy v. Frost. Gift 2. Gang 30. Juni 1938 med Ellen Bagger-Hansen.

KAREN DAHL, f. JØRGENSEN

Cand. mag.

Karen Lilly Christianna Dahl, f. 17 Aug. 1898 i Landskrona, Datter af Farvermester Rasmus Chr. Jørgensen og Hustru Minna Marie, f. Carlsen.

Cand. phil. 1917. Cand. mag. (Tysk, Fransk og Dansk) 1925. Pædagogikprøve 1925.

Gift 7. Nov. 1925 med Læge Carl Johs. Dahl, Bjerringbro, Søn af O.R.Sagf. Asger D.



HANS HERLUF LARSEN

Trafikassistent.

Hans Herluf Larsen, f. 13. Juli 1898 i Middelfart, Søn af Overlærer Anders Hansen Larsen og Hustru Ane Marie, f. Andersen.

Trafikassistent i Slagelse.

Gift 15. Juni 1924 i Slagelse med Christine Elisabeth Petersen, Datter af Malerm. Niels Edv. P.

ANNA MARIE RUAGER, f. MORTENSEN

Tandlæge.



Anna Marie Ruager, f. 4. April 1897 i Jerne, Datter af Gaardejer Niels Lambert Mortensen og Hustru Ane Marie, f. Sørensen.

Cand. phil. Tandlægeeksamen 1921. Assistenttjeneste i Norge og Danmark 1921—25. Assistent ved Aarhus komm. Skoletandklinik 1924—25. Praktiserer i Kbh. siden 1925.

Gift 4. April 1924 med Direktør Regnar Marius Ruager, Søn af Gross. Jens Peter R.

GERDA OLDAGER

Frøken.



Gerda Oldager, f. 27. Febr. 1898 i Varde, Datter af Sagfører J. N. Chr. I. Oldager og Hustru Constance Kirstine, f. Johnsen.

Cand. phil. 1917. Bopæl: Kbh.

ANNA WILHELMSSEN, f. RIES

Læge.

Anna Frederikke Amalie Wilhelmsen, f. 27. Dec. 1897 i Esbjerg, Datter af Malerm. Frits Vilh. Chr. Ries og Hustru Cecilie, f. Bjerrum.

Cand. med. Sommer 1923. Prakt. Læge i Brønderslev Dec. 1923, i Aalborg fra Maj 1924.

Gift 1. Gang 1921. Gift 2. Gang 1935 i Aalborg med Grosserer Carl Marius Wilhelmsen, Søn af Købmand Marius W.

HELMER THOMSEN

Stud. theol. — Død 1917 (?)

Helmer Georg Ingemann Thomsen, f. 23. April 1898 i Maastrup, Mosbjerg Sogn, Søn af Togfører Søren Theodor Thomsen og Hustru Hanne Kirstine Marie, f. Jensen.

Tog Vinteren 1916—17 af Helbredsgrunde paa Rejse med Barken »Nelly«, der skulde til Sydamerika, men forsvandt spurløst under Rejsen.

Var ugift.

AAGE VOIGT

Skibsmægler, Konsul.

Aage Theodor Voigt, f. 19. Nov. 1895 i Esbjerg, Søn af Havnemester Rasmus Jacob Jensen Voigt og Hustru Marie Sophie, f. Schmidt.

Skibsmægler, Konsul i Hamina, Finland.

Gift 1928 i Finland med Larissa Pletschichoff, Datter af Dommer Pletschichoff.



ASGER VOIGT-LARSEN

Landsretssagfører.

Asger Eigil Voigt-Larsen, f. 7. Marts 1899 i Esbjerg, Søn af Maskinfabrikant Rasmus Theodor Alexander Larsen og Hustru Christine, f. Voigt.

Cand. jur. Jan. 1922. Bestalling som Landsretssagfører 3. April 1929, Kbh.

Gift 25. Juli 1930 i Kbh. med Dagny Margrethe Thorhild Sørensen, Datter af Restauratør Hans Julius S.



FRITZ WISSENBACH

Bankfuldmægtig.



Fritz Jørgen Viggo Müllertz Wissenbach, f. 10. Jan. 1899 i Esbjerg, Søn af Johan Adolf Wissenbach og Hustru Hedvig Antoinette, f. Müllertz.

Ansæt i Landmandsbankens Vesterbro-Afdl. 1. Aug. 1916. Fuldmægtig fra 1. Jan. 1941.

Gift 9. Sept. 1921 med Ebba Valborg Kuhn, Datter af Gross. Vald. K.

EKSTRAORDINÆR EKSAMEN JANUAR 1917*Nysproglige*

LUISE PRIP, f. KONGSTAD

Frue.



Luise Prip, f. 14. Maj 1898 i Gøteborg, Datter af Direktør Henrik Chr. Kongstad og Hustru Beth, f. Basse-Møller.

Cand. phil. 1917; journalistisk Virksomhed; Medlem af Hovedbestyrelsen for Dansk Afd. af Kvindernes internationale Liga for Fred og Frihed.

Gift 21. Febr. 1918 i Esbjerg med Assurandør Harald Kristian Prip, Esbjerg, Søn af General-agent Jens P.

FREDERICIA HØJERE ALMENSKOLE

Nysproglige

JULIUS BARRIT

Forretningsfører.

Julius Nicolai Barrit, f. 29. Sept. 1898 i Helsingør, Søn af Stats-tjenestemand Niels Peter Barrit og Hustru Jensigne B.

Cand. phil. Uddannelse paa Niels Brocks Handelsskole. Ansat i Kolding Folkebank 1917, i Fællesforeningen for Danmarks Brugsforeninger 1918, først som Sekretær, dernæst i en Aarrække som Rejsende og fra 1. Juli 1935 som Disponent og Forretningsfører ved F. D. B.s Skotøjsfabrik, Kbh.

Gift 1. Okt. 1924 i Odense med Wendla Elvira Mortensen, Datter af Fabrikant Sophus M.

GERTRUD BINDSEIL, f. BECK

Frue.

Gertrud Bindseil, f. 27. Feb. 1898 i Aarup, Fyn, Datter af Sagf. Vald. Beck og Hustru Marie, f. Thidemann.

Cand. phil. Ansat i Departementet for Told- og Forbrugsafg. indtil Ægteskabs Indgaaelse.

Gift 1. Juni 1922 i Middelfart med Erik J. A. Bindseil, Indehaver af Firmaet »Barrekonto-ret«, Kbh., Søn af Proprietær Johs. B.



ARVIG JOHANNESSEN

Johannes Arvig Johannesson, f. 16. Okt. 1897 i Christiansfeld, Søn af Rejsepræst i Brødremenigheden Sven Johan Alfred Johannesson og Hustru Karen Marie, f. Christiansen.

Bosat i Italien.

ELLEN RALD, f. BIRKE

Frue.



Ellen Rald, f. 15. Maj 1897 paa Frb., Datter af Generalmajor Peter Laurits Martin Birke og Hustru Paula Vilhelmine, f. Bentzen.

Gift 30. Juli 1924 paa Frb. med Sognepræst Niels Jørgen Rald, se denne.

HANS NICOLAJ KRARUP-HANSEN

Sognepræst.



Hans Nicolaj Krarup-Hansen (Navneforandr. 1931 fra Hansen), f. 15. Nov. 1896 i Rønne, Søn af Sognepræst Niels Chr. Hansen og Hustru Mathilde Josefa, f. Krarup.

Cand. theol. Juni 1923. Hjælpepræst ved den danske Menighed i Sønderborg Okt. 1923. Resid. Kapellan i Marstal Febr. 1926. Sognepræst i Marstal Juni 1939.

Gift 20. Okt. 1939 i Marstal med Kirsten Christensen, Datter af Dampskibsf. Hans C.

ULRICH MORTENSEN

Kontorchef, cand. polit.

Christian Ulrich Mortensen, f. 25. Nov. 1898 i Fredericia, Søn af Postvagtm. Carl Chr. Mortensen og Hustru Marie, f. Lund Hansen.

Uddannelse i Revisionsvirksomhed. Cand. polit. 1922. Sekretær i Departem. for Told- og Forbrugsafg. 1922, Fuldmægtig 1932, Ekspeditionssekretær 1934, Toldinspektør 1935, Kontorchef 1938. Leder af Skattekommissionens Sekretariat fra 1937. Universitetsmanuduktør 1931—34.

Gift 1932 i Kbh. med Ulla Elisabeth Mortensen, Datter af Kap-tajn Niels Peter M.

FLEMING OTTESEN

Kaptajn. — Død 1. Marts 1938.

Fleming Ottesen, f. 19. Juli 1898 i Fredericia, Søn af Overtelegrafist Laurits Hagen Ottesen og Hustru Mathilde Cathrine, f. Bunken.

Premierløjtn., Kaptajnløjtn., Kaptajn af Ingeniørtropperne. Formand for »Ingeniørløjtnantselskabet« 1934.

Gift 10. Nov. 1922 med Ellen Margrethe Lange.

JOHANNES SCHOUSBO

Læge.

Johannes Schousbo, f. 17. Jan. 1898 i Fredericia, Søn af Købmand Fr. Chr. Vilh. Carl Schousbo og Hustru Petrea, f. Hansen.

Cand. med. Sommer 1925. Sekretær for Lægerne i Arbejderforsikringsraadet 1922—25; Rsl. paa Ribe Amtssygehus i Grindsted. Prakt. Læge i Stoense, Nykøbing M., Aarhus og fra 15. April 1941 i Aalborg.

Gift 24. Marts 1920 i Kbh. med Ketty Kamilla Bredahl, Datter af Provisor, cand. pharm. Aage B.



HANS TOBIESEN

Fabrikant.

Hans Christian Tobiesen, f. 23. Juli 1897 i Fredericia, Søn af Togfører Chr. Tobiesen og Hustru Christiane, f. Juhl.

Niels Brocks Handelseksamen Juni 1922. Kontormand, Bogholder, Korrespondent. Starter og Indehaver af Konfektionsfabrik i Fredericia siden 1930.

Gift 29. Aug. 1922 i Fredericia med Asta Jenny Bennedsen, Datter af Avlsbruger B.



FREDERIKSBERG GYMNASIUM

Nysproglige

SIGMUND HØYER ANDERSEN

Kontorchef.



Sigmund Eduard Høyer Andersen, f. 13. Aug. 1897 i Kbh., Søn af Incassator Niels Andersen og Hustru Karen Kirstine, f. Pedersen.

Assistent i Industriraadet til April 1918. Videre Uddannelse i Bogholderi, Korrespondenteksamen i Tysk og Engelsk. Stilling som Korrespondent el. Bogholder i flere Handels- og Industrivirksomheder. Nogle Aar egen Virksomhed som Revisor og regnskabskyndig Tilidsmand. Nu Kontorchef i Handelshuset M.

E. Grøn & Søn, Kbh.

Gift 31. Oktbr. 1921 i Kbh. med Karen Gammelgaard Nielsen, Datter af Arkitekt, Forstander E. C. J. Nielsen.

KNUD CHRISTENSEN

Fuldmægtig, Auditør, cand. jur.



Knud Franklin Pilgaard Christensen, f. 21. Jan. 1898 i Frederikssund.

Cand. jur. Sommer 1921. Fuldmægtig ved Skifteretten i Kbh.s Amts nordre Birk Juli s. A. Fuldmægtig hos Politimesteren sst. fra Marts 1922. Tillige Auditør fra 1. Maj 1934.

VIKTOR HØJLAND CHRISTENSEN

Stud. jur. — Død 26. Juli 1918.

Viktor Højland Christensen, f. 10. Aug. 1897
i Struer, Søn af Grosserer Carl Christensen og
Hustru Mette Marie, f. Christensen.

Studerede Jura.

Var ugift.



VOLMER BONDORF

Sognepræst.

Volmer Bondorf (Navneforandring 1937 fra Kristensen), f. 21. Dec.
1895 paa Frb., Søn af Kommuelærer, Forfatter Niels Knud Kristensen
og Hustru Emma Hermana Christiane Andrea, f. Coucheron-Aamot.

Cand. theol. Jan. 1924. Sognepræst for Sandby-Vrangstrup fra 13.
Sept. 1924.

Gift 15. Jan. 1929 paa Frb. med Else Camilla Worm, Datter af In-
geniør Jacob W.

VILHELM MERUP

Prokurist.

Hans Vilhelm Merup (Navneforandring 1926
fra Christiansen), f. 18. Jan. 1898 paa Frb., Søn
af Mejeriejer Hans Peder Christiansen Merup
og Hustru Alvine Frankine Lovise, f. Olsen.

Ansæt i Privatbanken i Kbh. 1. Sept. 1916.
Frekventeret Købmandsskolens Bankklasse.
Prokurist i Bankens Lyngbyvejafdeling.

Gift 11. Sept. 1930 i Søllerød med Britta
Xenia Rønholt Rasmussen, Datter af Hoved-
kasserer, Kontorchef i Andelsanstalten »Tryg«
Andreas Frederik R.



ADOLPH FREDERIKSEN

Læge.



Jens Peter Adolph Frederiksen, f. 5. April 1898 i Sundby, Kbh., Søn af Grosserer N. A. V. Frederiksen og Hustru Kirstine, f. Friis.

Cand. med. Sommer 1924. Rsl. Nakkebølle Sanatorium 1925—28. Turnus Frb. Hosp. 1928—29. Fast Kandidat 1929—30. Rsl. paa Tub. Afd. og med. Afd. Assistent v. Landbohøjskolen. Ass. Læge ved Tub. Stationen i Kbh. Speciallæge ved Invalideforsikringsretten fra 1932. Specialistanerkendelse i Lungetuberkulose og intern Medicin. Medarbejder ved Resultater der ges. Tuberculoseforsch. Studierejse: Tyskland, Schweiz og Østrig. Kredslæge ved de samvirkende Sygekasser fra 1934.

Gift 29. Juni 1924 i Södertälje, Sverige, med Annie Wilhelmine Bergström, Datter af Kamrer Carl B.

HANS OLAF HANSEN

Højesteretssagfører.



Hans Olaf Hansen, f. 5. Nov. 1897 i Kbh., Søn af Gaardejer, senere Herreekviperingshandler Rasmus Hansen og Hustru Karen Sofie, f. Hansen.

Cand. jur. Jan. 1922. Landsretssagfører i Kbh. 1926. Medhjælper hos Statsadvokaterne i Østre Landsretskreds fra 1937. Højesteretssagfører 1939.

Ledende Senior i Studenterforeningen 1936—37.

Gift 13. Nov. 1923 i Kbh. med Erna Ellen Kleffel, Datter af Manufakturhandler Waldemar K.

GUSTAV JENSEN

Tegner.

Gustav Børge Jensen, f. 8. April 1898 i Kbh.,
Søn af Overretssagf. Abel Andreas Jensen og
Hustru Anna, f. Schiern.

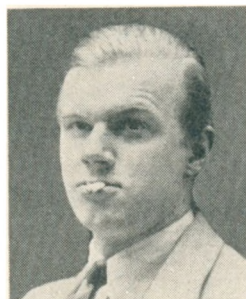

Rejste til New York 1918 og vandt hurtigt
Navn som Industrial Designer — Brugsarkit-
tekt. Arbejder som Kunstner for Handel og
Storindustri. Har adskillige Ting paa Metro-
politan Museum for moderne Kunst. Fik
Guldmedaille fra Architectural League of New
York i 1934 for Tegning af den nu brugte
Telefon for Amerika. Havde to Pavilloner paa Verdensudstillingen
i Chicago 1937 og ligeledes udstillet for den amerikanske Regering paa
Verdensudstillingen i Paris; Medarrangør af den danske Pavillon ved
Genaabningen af Verdensudstillingen i New York 1940.

Gift i New York.

*POUL HONORÉ JØRGENSEN

Kontorchef.

Poul Honoré Jørgensen, f. 6. April 1897 i Roskilde, Søn af Handels-
rejsende Fritz Carl Christian Jørgensen og Hustru Elisabeth, f. Honoré.

Kontorchef i A/S Adrema, København.

Gift 1931 med Lilli Ebba Lorenzen.

JOHAN KALOM

Læge.

Johan Lauritz Hildemann Holst Kalom, f.
5. Jan. 1898 paa Frb., Søn af Manufakturhdl. Jo-
hannes Barthold Kristian Kalom og Hustru
Anna Christiane, f. Nielsen.

Cand. med. Vinter 1925. Privat ansat Reser-
velæge og Amanuensis hos Sygehuslægen v.
Dronninglund Sygh. Maj 1925—Jan. 1926. Rsl.
ved Skanderborg Sygh. Febr.—Sept. 1926, ved
Assens Sygh. Okt. 1926—Sept. 1928. Ekstra-
ordinært Turnusbevis Febr. 1928. Surnum.



Kand. paa Rigshospitalets Fødeafd. B. Okt. 1928. Prakt. Læge i Skanderborg Nov. 1928. Tillige Jernbanelæge der fra Okt. 1938; samt tilsynsfør. Læge ved Aandssvageanstalten »Sølund« ved Skanderborg. (Filialanstalt under »Den Kellerske Aandssvageanst.«) fra dennes Oprettelse 1. Juli 1935.

Gift 27. Okt. 1926 i Hjortshøj med Sygepl., cand. phil. Ellen Marie Riber Poulsen Ribert, se denne.

*HELGE LAURSEN

Læge.

Helge Brøndum Laursen, f. 15. Juli 1898 i Kbh., Søn af Rigsarkivar Lauritz Rasmussen Laursen og Jenny Annina Valborg, f. Brøndum.

Cand. med. Vinter 1925. Kst. Kandidat Kbhvn.s Amtssygeh. F Marts 1925, Aman. Okt. 1925. Rsl. Skørping Sanatorium Marts 1926. Prakt. Læge Tranebjerg, Samsø, fra Jan. 1927.

AAGE RAFN

Radiotelegrafist.



Aage Leif Rafn, f. 26. Juli 1897 paa Frb., Søn af Laboratorieførstander Hilmar Emanuel Rafn og Hustru Elisabeth Albertine, f. Berthelsen.

Cand. phil. Indtraadt i Post- og Telegrafvæsenet 1919. Radiocertificat. Tjeneste: Julianehaab Radio 1930—31 og 1936—37, nu Lyngby Radio. Litterære Sysler: »Fuglene i og omkring Julianehaab« (Ornith. Forenings Tidsskr. 1932) og »Havens Fugleliv« (Hirschsprungs Havebog), diverse Avisartikler om lign. Emner.

Gift 15. Okt. 1930 i Julianehaab med Gudrun Cecilie Rasmussen, Datter af Fisker Mads August R.

AKSEL RASMUSSEN

• Sognepræst.

Aksel Rasmussen, f. 12. Jan. 1896 paa Frb., Søn af Skibsfører Anders Rasmussen og Hustru Christiane Hansine Cathinka, f. Krogh. Cand. theol. Jan. 1922. Sognepræst i Gunslev fra 1922—28. Resid. Kapellan for Ringsted-Benløse 1928—34. Sognepræst i Bogense siden 1934.

Gift 28. April 1922 i Kbh. med Carla Erminia Marie Olsson, Datter af Fabriksformand Carl Otto O.

CAJUS MERING

Tandlæge.

Cajus Otto Franck Mering (Navneforandring 1922 fra Rasmussen), f. 30. Nov. 1897 i Kbh., Søn af Telegrafbest. Peter Chr. Rasmussen og Hustru Olga Marie, f. Franck.

Tandlægeeksamen 1920. Tandlægebrev 1922. Vikar og Assistenttjeneste 1920—23. Skoletandlæge i Søllerød Komm. siden 1. April 1923. Tillige prakt. Tandlæge i Holte fra April 1934.

Gift 27. Juni 1925 i Kbh. med tidl. Sygeplejerske Gerda Hobert, Datter af Postkontrolør P. I. F. Hobert.



HELGE RASMUSSEN

Sognepræst.

Helge Rasmussen, f. 12. Jan. 1896 paa Frb., Søn af Skibsfører Anders Rasmussen og Hustru Christiane Hansine Cathinka, f. Krogh.

Cand. theol. Jan. 1922. Sognepræst i Darum 1922, i Jelling-Hover 1933.

Gift 9. Juli 1922 i Randers med Xenia Kristine Marie Nørbech Rasmussen, se denne.

WILLY VIGHOLT

Læge.



Robert Willy Levy Wahlgreen Vigholt, f. 8. April 1899 i Kbh., Søn af Lokomotivfører Hans Chr. Vigholt og Hustru Nielsine Pauline Marie, f. Jeppesen.

Cand. med. Sommer 1924. Forskellige Vikariater. Rsl. ved Vejle Amts- og Bysygehus, kir. Afd., 1924, ved Sønderborg Amtssygehus Febr. 1925—27. Kandidat ved Komm.hosp., Afd. VI, Marts—Maj 1927. Turnus Frb. Hosp. Juni 1927—1928. Konst. Overlæge i Hæren Juli—Sept. 1928 og Okt. 1929—Febr. 1930. Kandidat ved Rud. Berghs Hosp. Nov. 1928—Febr. 1929. Embedslægeeksamen 1929. Prakt. Læge i Slagelse fra Juni 1929. Jernbanelæge fra April 1930. Læge ved Sorø Amts Plejehjemsf. Optagelseshjem fra Okt. 1939. Medl. af Bestyrelsen for Sydvestsjællands Lægekredsforening fra Jan. 1934. Medl. af Slagelse Byraad fra April 1937. Medl. af Bestyrelsen for Centralsygehuset i Slagelse og af Bestyrelsen for Tuberkulosestationen i Slagelse. Flere mindre Afhandlinger i lægevidenskabelige Tidsskrifter.

Gift 5. April 1939 i Kgs. Lyngby med Mie Schrader, Datter af Kontorchef Frederik S.

KNUD WEYWADT

Stud. med. — Død 5. Aug. 1923.

Knud Weywadt, f. 28. Marts 1899 paa Frb., Søn af Papirhandler Aage Oskar Weywadt og Hustru Ellen, f. Knudsen.

Regensianer. 1ste Del af lægevidenskabelig Embedseksamen 1921. Var ugift.

Matematisk-naturvidenskabelige

ARNE FÆSTER

Civilingeniør.

Arne Christian Vilhelm Fæster (Navneforandr. 1936 fra Andersen), f. 16. Febr. 1898 i Hillerød, Søn af Boghandler Axel Claudius Kiilerich Andersen og Hustru Anna Marie, f. Fæster.

Cand. polyt. (Bygningsingeniør) 1924. Ansættelse ved Faxe Kalkbrud 1924—26, ved F. L. Smidth & Co., New York, 1927—32, ved Westinghouse Electric Company 1932—33, ved Calco Chemical Co., New Jersey, 1933—34, ved F. L. Smidth & Co., Kbh., 1935—40 og ved Stadsingeniørens Direktorat, Kbh., fra 1941.

Gift 29. Maj 1936 i Søllerød med Grete Ørnes, Datter af Ingeniør Niels Eduard Ø.



EBBE BRANDSTRUP

Overaccoucheur, Professor, Dr. med.

Hans Ebbe Brandstrup, f. 23. Okt. 1898 i Kbh., Søn af Billedhugger Ludvig Brandstrup og Hustru Berta, f. Hirschsprung.

Cand. med. Vinter 1925. Dr. med. 1930. Rsl. ved Rigshosp. Reservekirurg ved Kbhvn.s Amtssgh. i Gentofte. Rsl. ved gynækologisk obstetrikisk Afd. af Statshosp. i Sønderborg. Underaccoucheur ved Rigshosp. Assist. Læge ved Sect. Lucas Stift. kirurgisk Afd. Konkurrerede om Professorat i Gynækologi ved Kbhvn.s Universitet. En Del Studierejser og videnskabelige Arbejder. Overaccoucheur ved Rigshosp. og Professor ved Jordemoderskolen Okt. 1941.

Gift 1927 i Kbh. med Inger Nathan.



ARNE CHRISTENSEN

Assistent.

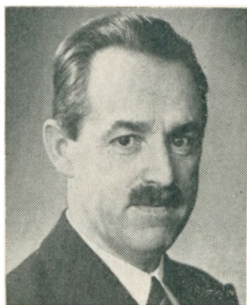

Arne Knud Christian Christensen, f. 24. Okt. 1895 i Kbh., Søn af Værkstedsassistent i Hærens tekn. Korps Hans Peter Julius Christensen og Hustru Franciska Juliane Caroline, f. Hansen.

Uddannelse paa Assurancekontor. Ansat hos Stadskonduktøren i Kbh. Marts 1919; fast ansat som Assistent sst. Juli 1920, i Magistratens 4. Afd. 2. Sekretariat fra Jan. 1940.

Gift 4. Maj 1923 i Kbh. med Jenny Karoline Stonor, Datter af Maler Gustav Adolph Vald. S.

HANS CLAUSEN

Museumsinspektør, Mag. scient.

Hans Carl Eisenreich Clausen, f. 11. Maj 1898 i Frederikssund, Søn af Overgartner ved de kgl. Lysthaver Otto Clausen og Hustru Anna, f. Eisenreich.

Mag. scient. (Mineralogi og Krystallografi) 1924, Studieophold i Lund 1923, i Oslo 1925 og i Stockholm 1930. Vikariater ved forskellige københavnske Gymnasier 1921—26; Assistent ved Mineralogisk Museum fra 1925, fast videnskabelig Assistent sst. fra 1936. Vikariater som Ass. ved Landbohøjskolens kemiske Laboratorium i 1929 og 1931. Censor i Mineralogi og Geologi ved Polyteknisk Lærest. fra 1927. Medlem af Best. for Dansk Geologisk Foren. 1934—38, Formand 1941. Har publiceret forsk. videnskabelige Afhandlinger.

Gift 13. Dec. 1924 i Kbh. med Civilingeniør Emmy Mathilde Rør-dam, se denne.

ARNE HELWEG

Frøhandler. — Død 30. Jan. 1928.

Arne Helweg, f. 23. Maj 1898 i Kbh., Søn af Direktør i »Titan« Regner Helweg og Hustru Susanne Henriette, f. Lorenzen.

Uddannet indenfor Frøhandelen i Firmaer i Danmark, New York og Philadelphia 1919—21, Belgien 1922—23. Eget Firma i Kolding 1926.

Var ugift.

GEORG EVERS HENRICHSEN

Tandlæge.

Georg Evers Henrichsen, f. 28. Marts 1897 paa Frb., Søn af Maskinist Hjalmar Vesberg Henrichsen og Hustru Alma Vilhelmine, f. Evers.

Cand. phil. 1917. Tandlægeeksamen 1921. Selvstændig Tandlægepraksis i Kbh. fra 10. Nov. 1923.

Gift 19. Dec. 1928 med Edith Dagmar Wolfsohn, Datter af Grosserer William James W.



FREDERIK HENRIKSEN

Politiassistent.

Valdemar Frederik Henriksen, f. 16. Nov. 1897 paa Frb., Søn af Brandmester Lars Peter Hendriksen og Hustru Johanne Kirstine, f. Bertelsen.

Cand. phil. 1917. Kystartilleriets Kornetskole 1918. Kontorist i Mag. 3. Afd. 1919, Politibetjent i Kbhvn.s Politi 1920, Opdagelsesbetjent i IV. Politiinspektorat 1922. Sekondløjtnant af Artilleriet 1925, Studierejser til New York, Berlin og London, Overbetjent 1936, Politiassistent 1941. Medarbejder ved »Juridisk og statsvidenskabelig Stat«. Idrætsmærket i Guld.

Gift 3. April 1937 paa Frb. med Aase Jacobi, Datter af Fuldmægtig i Landmandsbanken Aage J.



KNUD KROMANN JENSEN

Laboratorieforsker, cand. pharm.

Knud Kromann Jensen, f. 1. Aug. 1898 paa Frb., Søn af Dekorationsmaler Sophus Jensen og Hustru Maria J.

Exam. pharm. 1919, cand. pharm. 1922. Laboratorieforsker ved Danmarks Apotekerforenings Kontrollaboratorium, Kbh.

Gift 11. Juni 1927 paa Frb. med Edith Kathrine Holm, Datter af Overfaktor Carl H.

JOHANNES JENSEN

Revisor.



Kristian Johannes Jensen, f. 8. Februar 1898 paa Frb., Søn af Niels Jensen og Hustru, f. Jensen.

Revisor i Direktoratet for Matrikulsvæsenet under Ministeriet for Landbrug og Fiskeri.

Gift 23. Sept. 1924 paa Frb. med Betty Hvitta Nielsine Brejner, Datter af Gas- & Vandmester Niels Wald. B.

CARL JANHOLM

Civilingeniør.



Nicolai Carl Janholm (Navneforandring 1913 fra Jensen), f. 27. Sept. 1897 paa Frb., Søn af Bogtrykker Jens Michael Jensen og Hustru Kommunalærerinde Bolette Oktavia, f. Banke.

Cand. polyt. (Fabriksingeniør) Jan. 1921. Bosat i Holte.

Gift 12. Okt. 1930 med Civilingeniør Karen Marie Pedersen, Datter af Fabrikant Harald P.

KAJ JESPERSEN

Overlæge, Dr. med.

Kaj Thomas Jespersen, f. 6. April 1898 i Sundby, Kbh., Søn af Gaardejer Jens Peter Jespersen og Hustru Laurine, f. Petersen.

Cand. med. Sommer 1924. Uddannelse ved Rigshosp. og andre københavnske Hosp. Anerkendelse som Specialist i Fysiurgi 1930. Afdelingslæge ved »De samvirkende Sygekassers Massageklinik« i Kbh. 1931—41. Klinikchef ved Kbhvn.s Militærhospitals fysiurgiske Klinik 1931, Overlæge sst. fra 1939. Dr. med. 1940 (Kliniske Undersøgelser over Febris rheumatica og Polyarthritis chronica). Har skrevet andre mindre Arbejder over medicinske Emner. Formand for »Foreningen af danske Fysiurger«, Næstformand i »Dansk fysiurgisk Selskab«, Sekretær i »Dansk Selskab for Gigtforskning«.

Gift 29. Aug. 1924 i Kbh. med Ingrid Mørch, Datter af Grosserer Vald. M.



MANDRUP MEYER

Kontorassistent.

Mandrup Klentz Meyer, f. 1. Juli 1896 paa Frb., Søn af Kantor v. Frb. Kirke Peder Mandrup Meyer og Hustru Marie Caroline, f. Klentz.

Cand. phil. 1917. Iste Del af statsvidenskabelig Embedseksamen 1922. Kontorist i Frb. Kommunes tekniske Forvaltning, Regnskabskontoret, Febr. 1920, Kontorassistent fra Okt. 1930. Medlem af Studentersangforeningen; har med denne deltaget i Koncertrejser til Udlandet.



EMANUEL BACH PETERSEN

Laborant, cand. pharm.



Emanuel Martinus Bach Petersen, f. 5. Jan. 1898 paa Frb., Søn af Snedkermester Martinus Petersen og Hustru Sophie Kirstine Marie, f. Sørensen.

Cand. phil. 1917. Cand. pharm. 1922. Laborant paa Istedgades Apotek, Kbh., siden 1922.

Gift 2. Juli 1930 paa Frb. med Minna Malvine Julie Reitz, Datter af Alfred Vilh. Jul. R.

HENRY SKJÆR

Operasanger.



Albinus Henry Hansen Skjær, f. 5. Juli 1899 i Kbh.

Studeret Statsvidenskab 1916—19. Ansat i Østifternes Kreditforening 1919—30 (Assistent-Fuldmægtig). Elev paa det kgl. danske Musik-konservatorium 1920—24. Elev paa Det kgl. Teaters Operaskole 1922—24. Debut paa Det kgl. Teater 21. Okt. 1924 som Pizarro i »Fidelio«. Ansat som Operasanger ved Det kgl. Teater fra 1930.

R. af Dbg. Dec. 1941.

Gift 10. Okt. 1922 i Kbh. med Ida Levy, Datter af Direktør Alfred L.

POUL ANCKER THOFT

Landsretssagfører.

Poul Ancker Thoft, f. 24. Febr. 1898 i Kbh., Søn af Udskrivningschef P. N. Thoft og Hustru Nielsigne, f. Nielsen.

Cand. jur. Maj 1924. Sagførerfuldmægtig i Odder og Aarhus 1924—

27. Bestalling som Sagfører 1927, Landsretssagfører 1933. Praktiseret i Kbh. siden Juni 1928. Medudgiver og Medredaktør af Tidsskriftet Dansk Forsikrings Tidende.

Gift 30. Juni 1923 i Aarhus med Ebba Laursen, Datter af Restauratør Niels L.

PETER STENINGE

Maskiningeniør, cand. polyt.

Ole Jens Peter Steninge, f. 24. Nov. 1894 i Højby, Holbæk Amt, Søn af Proprietær H. P. Petersen og Hustru Kristine, f. Petersen.

Cand. polyt. 1923; Tilsynsassistent i Arbejds- og Fabrikstilsynet 1. Aug. 1923. Overtog Arbejds- og Fabrikstilsynets Silkeborg Kreds 1. Jan. 1928. Fabriksinspektør 1. April 1928.

Gift 2. Febr. 1923 med Else Alice Maric Thoft, Datter af Udskrivningschef P. N. Thoft.



VILLY WENG

Maskiningeniør, cand. polyt.

Villy Emil Sabinus Weng, f. 26. Juli 1897 paa Frb., Søn af Grovsmed Emil Sabinus Weng og Hustru Marie Johanne, f. Olsen.

Cand. polyt. (Maskiningeniør) 1922. Ansat hos Burmeister & Wain Febr. 1923—Marts 1933. Ingeniør ved D. S. B. 1. April 1933, Maskiningeniør April 1939.

Gift 17. April 1924 i Ordrup med Dagmar Nathalia Henrikson, Datter af Kirkebetjent Anders H.

FREDERIKSBORG STATSSKOLE

Nysproglige

GUDRUN BLICHFELDT, f. CHRISTENSEN

Frue.



Gudrun Blichfeldt, f. 3. Maj 1898 i Frederiksværk, Datter af Overlærer Carl C. J. A. Christensen og Hustru Gertrud, f. Laursen. — Bosat i Kbhvn.

Gift 1924 i Frederiksværk; separeret 1937.

KAREN MARGRETHE JENSEN, f. KORSGAARD

Frue.



Karen Margrethe Obel Jensen, f. 4. Marts 1898 i »Nørkær«, Rønbjerg Sogn, Datter af Gaardejer Carl Niels Korsgaard og Hustru Sophie Amalie Hedvig, f. Obel.

Cand. phil. 1918. Studerede Medicin i 2½ Aar; efter en Sygdomsperiode paa 2 Aar Sygeplejeuddannelse. Var Sygeplejerske 5½ Aar, deraf 1½ Aar i England. Bosat i Aabenraa.

Gift 1. Aug. 1928 i Egtved med fhv. Sognepræst Niels Anton Jensen, Søn af Gaardejer Rasmus J.

*ARNE DAHLMANN KLAUSEN

Sagfører, cand. jur.

Arne Dahlmann Klausen, f. 25. Aug. 1898 i Fredericia, Søn af Kommunelærer Peter Dahlmann Klausen og Hustru Karen, f. Winther.

Cand. jur. Jan. 1922, fg. Sekr. i Dept. f. Told- og Forbrugsafgifter 1922. Dommerfuldm. i Nykøbing F. 1923—1939, Sagfører sst. 1937, Medlem af Stubbekøbing Byraad 1933—35.

Gift 1925 med Ingeborg Thrane, Datter af Købmand Hans Christian T.

KNUD LINTRUP

Grosserer.

Knud Ludolf Marcker Lintrup, f. 29. Nov. 1898 i Hillerød, Søn af Apoteker Laurits Wilh. Lintrup og Hustru Cecilie Bjørg, f. Marcker.

Cand. phil. 1917. Afgangseksamen fra Niels Brocks Handelsskole 1918, ansat som Korrespondent i Scandinavian Produce Co., Kbh.; overgaaet til Vestindisk Handelskomp. 1922 og udsendt til Firmaets Filialer i Spanien, Columbia og Ecuador.

Hjemvendt 1926 og ansat som Direktionssekretær hos A/S Thomas Ths. Sabroe & Co., Aarhus.

Etableret selvstændig Virksomhed i 1933 ved Oprettelsen af A/S Otto Broe, Kbh., Handel med Hospitalsartikler en gros.

Ugift.



EDITH NIELSEN

Korrespondent.

Edith Johanne Christine Nielsen, f. 23. Okt. 1898 i Sodemark, Esbønderup Sogn, Datter af Gaardejer Christian Nielsen og Hustru Hanne, f. Hansen.

Korrespondent i »Husmændenes Ulykkesforsikring«, Kbh., fra 1. April 1919.

Ugift.



JOHANNES PEDERSEN

Fuldmægtig, cand. jur.

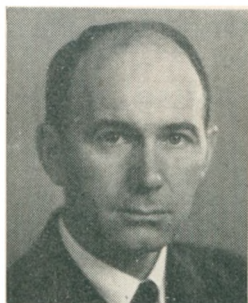

Johannes Pedersen, f. 20. Aug. 1898 i Helsing, Søn af Gaardejer Peder Albrecht Pedersen og Hustru Bendte Hanne Marie, f. Jensen.

Cand. jur. 1922. Dommerfuldmægtig i Hillerød 1923—29. Fuldmægtig og Medhjælper hos Statsadvokaten i Viborg siden 1929.

Gift 18. Nov. 1927 i Hørsholm med Iris Olsen, Datter af Murerm. Nicolaj Alexander O.

SVEND ZAHLMANN

Direktionssekretær, cand. polit.



Svend Zahlmann, f. 14. Maj 1897 i Fredericia. Søn af Borgmester, Dommer F. C. C. Zahlmann og Hustru Therese, f. Ehlers.

Cand. polit. Sommeren 1922. Sekretær ved »Bureau des Confédérations Patronales des Quatre Pays du Nord« i Bruxelles 1922—25. Prokurist i Firmaet Max Lester 1925—29. Ansat ved »Berlingske Tidende« 1929. Direktionssekretær sst. fra 1936.

Delingsfører i Akademisk Skyttekorps.

Gift 21. Juli 1923 i Hillerød med Gudrun Weitemeyer, Datter af kgl. Fuldmægtig Heinrich W.

Matematisk-naturvidenskabelige

*CHRISTIAN THORKILD HANSEN

Vicekonsul. — Død 12. Sept. 1932.

Christian Thorkild Hansen, f. 30. Okt. 1898 i Fredensborg, Søn af Hotelejer Vilhelm Hansen og Hustru Karen Sophie Frederikke. f. Nielsen.

Ansæt i Ø.K. 1. Febr. 1917, udsendt til Kompagniets London Kontor 1919, til Singapore Kontoret 1921, senere Chef for dette Kontors Eksportafd. Forflyttet til Kompagniets Penang Kontor som Leder April 1931. Dansk Vicekonsul i Penang.

AAGE KRISTENSEN

Læge.

Anders Knud Aage Kristensen, f. 8. Decbr. 1897 i Skævinge, Søn af Stationsforst. Hans Wilh. Kristensen og Hustru Ingeborg, f. Hansen.

Cand. med. Sommer 1926. Rsl. Ringe Sygehus Aug. 1926—Sept. 1927, Roskilde Amtssgh. Sept. 1927—April 1929, 1. Rsl. Amtssgh. Faxe April 1929—Aug. 1933. Prakt. Læge i Høng fra Aug. 1933. Jernbanelæge Okt. 1933.

Gift 5. Aug. 1928 i Kbh. med Gudrun Walbohm, Datter af Grosserer Fr. W.



ALBERT LARSEN

Fuldmægtig, cand. polit.

Hans Laurits Albert Larsen, f. 26. Marts 1897 i Gørlose, Søn af Gaardejer, Sognefoged Anders Sylvest Larsen og Hustru Eline Christine, f. Hansen.

Regensianer Efteraar 1916—Foraar 1921. Cand. polit. Juni 1921. Beklædt Sekretærstilling i Handelsmin., Arbejdsdirektoratet, Invalideforsikringsfonden og Invalideforsikringsretten, Fuldmægtig i sidstnævnte Institution 1931; desuden ansat ved »Samfundet og Hjemmet for Vanføre.« Formand for Studenterforeningens Revision. Har i 1926 sammen med Ingeniør I. A. van Deurs og Dr. phil. Aage J. C.



Jensen, besvaret en af Teknisk-kemisk Fond udskrevet Prisopgave om Mulighederne for en Udvidelse af dansk Havfiskeri. Besvarelsen, der blev prisbelønnet, har dannet Grundlag for Udarbejdelsen af »Haandbog i Havbrug« af nævnte 3 Forfattere. Studierejse til Island 1922 med Stipendium fra Dansk-islandsk Forbunds-fond. Underviser i Samfundslære og Samfundsøkonomi ved Den sociale Skole paa Bispebjerg Hospital.

Gift 28. Maj 1927 i Kbh. med Alhed Bjørnskov, Datter af Sporvognsfunkt. Rasmus Brodersen B.

FRANDS KØHLER NIELSEN

Skotøjsfabrikant.



Frands Køhler Harald Knud Nielsen, f. 28. April 1897 i Tikøb, Søn af Proprietær Knud Anders Køhler Nielsen og Hustru Martha Louise, f. Frandsen.

Praktisk Handelsuddannelse i Kbh. — senere repræsenteret danske Firmaer i Tyskland, Italien, Norge, Sverige, Finland og Randstaterne; repræsenteret den czekoslovakiske »Bata« i Norge og Sverige 1923—26; fortsatte derefter i Skotøjsbranchen i Kbh. Startede Skotøjsfabrik her 1932.

brik her 1932.

Gift 7. Sept. 1929 i Kbh. med Elsa Margrethe Adeline Andersen, Datter af Hovmester under Fyr- og Vagervæsenet Chr. Anton A.

HANS GEORG SKOVGAARD

Arkitekt.

Hans Georg Skovgaard, f. 8. Juli 1898 i Skibelund, Malt Sogn, Søn af Maler og Billedhugger Niels K. Skovgaard og Hustru Ingeborg, f. Luplau Møller.

Afgang fra Akademiet 1922; Studierejser i Tyskland, Italien, Frankrig, England og Grækenland; egen Arkitektvirksomhed, Kbh.,

fra 1923. Medlem af Efteraarsudstillingens Censur 1922—23, 1926—27 og 1935—36, af Charlottenborgs Censurkomité 1935 og 1936, af Akademisk Arkitektforenings Bestyrelse fra 1940 og af »Arkitektens« Redaktion fra 1940.

Har bygget Landbrugsbygninger paa Favrholt og Trollesminde, Hellebæk Avlsgaard og Karlslundegaarden; Beboelseshuse, Skoler, Villaer og Sommerhuse m. m. samt udført dekorative Arbejder og Kirkeinventar.

Gift 24. Okt. 1922 i Hellerup med Gerda Elsass, Datter af Direktør Ludvig E.

Nysproglige

HASS' SKOLE

JAKOB ESTRUP

Godsejer, Hofjægermester.



Jakob Estrup, f. 17. Juli 1897 i Sahl Sogn, Søn af Kammerherre Hector Estrup og Hustru Mathilde, f. Juel.

Cand. phil. Løjtnant af Reserven ved Garderhusarregimentet. Inspektør paa Kongsdal 1923—40. Ejer af Kongsdal Gods fra 1941. Medlem af Undløse-Søndersted Sogneraad fra 1929.

Gift 28. Aug. 1923 i Aaby med Inger Skeel, Datter af Hofjægermester E. Skeel, Birkelse.

ERIK GJERNALS

fhv. Korrespondent.

Erik Gjernal, f. 15. Juni 1897 i Kbh., Søn af Oberst C. F. Gjernal og Hustru Ida, f. Linnemann.

Fhv. Korrespondent. Bosat i Klampenborg.

Ugift.

*JOHAN GRANDJEAN

Forlagsinspektør, cand. jur.

Johan (Jean) Ludvig Janssen Grandjean, f. 23. Marts 1898 i Skanderborg, Søn af Stationsforstander Ferdinand Ludvig Christian Grandjean og Hustru Johanne Cecilie, f. Janssen.

Cand. jur. Jan. 1923. Politifuldmægtig i Herning. Sagfører i Ringkøbing 1928—30, derefter Forlagsinspektør med Bopæl i Stilling.

***PAUL GRANDJEAN.**

Landmand.

Paul Sylvester Janssen Grandjean, f. 23. Marts 1898 i Skanderborg, Søn af Stationsforstander Ferdinand Ludvig Christian Grandjean og Hustru Johanne Cecilie, f. Janssen.

Sekondløjtnant i Infanteriet 1921. Derefter ved Landvæsenet. Bosat i Sverige.

ERIK HOLSTEIN

Godsejer, Greve, Hofjærgemester.

Erik Frederik Adolf Joachim Holstein, f. 21. Nov. 1896 paa Holsteinborg, Søn af Lensgreve Frederik Conrad Christian Christoffer Holstein-Holsteinborg og Hustru Elisabeth, f. Lindholm.

Sekondløjtn. v. 5te Dragonreg. Nov. 1918. Landbrugsuddannelse »Overgaard«, Landbrugskursus Cornell Universitetet, U. S. A., »Juelinge«. Forstvæsen: »Giesegaard«. Ejer af »Fuirendal« fra 1. April 1922. Luftmeldeofficer hos Kommandanten i Kbh., Medlem af Kvislemark-Fuirendal Sogneraad. Hofjærgemester. Kredsformand i »Den frivillige Luftmeldetjeneste« for Sjælland, Samsø og Møen.

Gift 5. Juli 1922 Lundbygaard, Hammer Kirke, med Polly Collet, Datter af Godsejer, Kammerherre Holger P. H. Collet.

***ESGER JUEL**

Bankfuldmægtig, cand. polit.

Esger Juel, f. 6. Aug. 1898 paa Meilgaard, Søn af Kmhr., Hofjm., Godsejer, Folketingsmand, cand. jur. Niels Joachim Christian Gregers Juel og Hustru Clara Anna Sophie, f. Treschow.

Cand. polit. Jan. 1924. Assistent i Kbh.s Handelsbank 1925, Fuldmægtig 1937.

JØRGEN KJÆR

Translatør.

Jørgen Kjær, f. 30. Juli 1898 i Holbæk, Søn af Dampmøller Frits Arnold Kjær og Hustru Inger Margrethe, f. Crone.

Cand. phil. Rejser i Udlandet. Alm. Translatørvirksomhed (italiensk) fra 1928. Bosat i Gentofte.

Ugift.

CHRISTEN NIELSEN LEDAGER

Landsretssagfører.



Christen Nielsen Ledager (Navneforandr. 1922 fra Nielsen), f. 18. Nov. 1897 i Udby Sogn, Holbæk Amt, Søn af Rentier Niels Herman Nielsen og Hustru Johanne Margrethe, f. Hansen.

Cand. jur. Jan. 1922. Sagførerfuldmægtig i Kbh. 1. April 1922—1. Maj 1926. Sekretær i Finansmin. 1. Juni 1926—1. Juli 1928. Bestalling som Landsretssagfører 2. Juli 1926. Formiddagsfuldmægtig hos Højesteretssagf. i Kbh. 1. Juni 1926—1. Juli 1928. Selvstændig Sagførervirksomhed i Holbæk siden 1. Juli 1928. Offentlige og beneficerede Sager siden Jan. 1931. Sagfører for samtlige Statsinstitutioner, Bondestandens Sparekasse m. v. Auktionsleder. Sekretær for Holbæk Amts Akkordudvalg siden 1932.

Gift 28. Marts 1931 paa Frb. med Ellen Rasmussen, Datter af Vognmand A. V. D. Rasmussen.

Matematisk-naturvidenskabelige

KNUD SMIDT

Direktør.

Knud Andreas Neergaard Smidt, f. 10. Maj 1898 i Skaarup, Søn af Læge Marcus Andreas Smidt og Hustru Kate, f. Jensen.

Cand. phil. 1917. Planter paa Java til 1934, ved Internationale Cre-

diet-en Handelsvereniging »Rotterdam«. Hjemkomst 1934 paa Grund af Sygdom. Direktør for A/S Swoga Kemiske Fabrik, Kbh. 1940.

Gift 3. Juni 1939 i Kbh. med Grethe Koch, Datter af Fabrikant Axel K.

ERIK FREDERIKSEN

Afdelingsingeniør, cand. polyt.

Erik Frederiksen, f. 22. Nov. 1896 i Roskilde, Søn af Fabrikant, Slagterm. Carl Berthel Frederiksen og Hustru Henriette Emilie, f. Bencke.

Cand. polyt. (Bygningsingeniør) 1922. Forsk. Arbejder og Rejser i Udlandet 1922—24. Ing. ved det Lolland-Falsterske Jernbaneselskab 1924—27. Ing. hos »Kampsax« ved Jernbaneanlæg i Lilleasien 1927—30. Ing. hos Stadsingeniøren i Aarhus, sanitær-teknisk Afd. 1930—34. Afdelingsingeniør ved Aarhus Vandværk 1934.

Gift 23. April 1934 i Hørsholm med Gertrude Asmussen, Datter af Postmester Otto Carl Johan A.



POUL GØTZSCHE

Læge.

Poul Christian Valdemar Gøtzsche, f. 5. April 1899 i Forindien, Søn af fhv. Sognepræst Erik Valdemar Gøtzsche og Hustru Ellen Margrethe, f. Johnsen.

Cand. med. Sommer 1923. Rsl. Korsør Sgh. Juli 1923—Juni 1925, paa Refsnæs Kysthosp. 1. Nov. 1925—31. Okt. 1926. Vikarierende Sygehushæge Ærøskøbing Sommer 1925. Prakt. Læge i Korsør Nov. 1926—Juli 1929, i Haverslev pr. Arden Aug. 1929—Juni 1937. Rejser i Udlandet Efteraar og Vinter 1937—38. Prakt. Læge i Haslev siden 1. Aug. 1938.



Gift 1. Sept. 1923 i Kbh. med Annette Marie Neergaard Fibiger, Datter af Sognepræst Andreas Neergaard F.

*PREBEN GRØNLUND-THOMSEN

Tandlæge.

Preben Grønlund Thomsen, f. 30. Aug. 1898 i Holbæk, Søn af Gros-serer Herman Grønlund Thomsen og Hustru Sofie Claudia, f. Nielsen. Cand. phil. 1917. Tandlægeeksamen 1920. Tandlæge i Svendborg. Gift 1931 med Marie Columbia Charlotte Siduin Mathiesen.

FINN WEDELL-WEDELLSBORG

Baneingeniør, cand. polyt., Baron.



Finn Wedell-Wedellsborg, f. 2. Aug. 1897 i Kbhvn., Søn af Amtmand, Kammerherre, Baron Joachim Godske Wedell-Wedellsborg og Hustru Sophie Christiane, f. Bruun de Neergaard.

Cand. polyt. (Bygningsingeniør) 1922. Ansat hos Prof. E. Suenson 1922—23. Forskellige Rejser i Udlandet, bl. a. Jordan rundt 1923—24. Ansat ved D. S. B. under Prof. A. Engelund ved Arbejde paa Lillebæltsbroen 1924—26. Ingeniør ved sydfynske Jernbaner i 1926; fast ansat 1927, Kontorchef 1929, Baneingeniør 1932. Chef for Sydfynske Jernbaners tekniske Afd. siden 1937. Næstformand (og Kasserer) i Bestyrelsen for Dansk Ingeniørforenings Fynsafd. og Medlem af Dansk Ingeniørforenings Repræsentantskab. Medlem af Arrangementsudvalget for Akademisk Samvirke paa Fyn. Medlem af Best. for det Kabbelske Legat.

Gift 5. Okt. 1926 i Spjellerup med Elly Tove Hassel, Datter af Kaffehandler Einar Chr. Vilh. H.

HELLERUP GYMNASIUM

Nysproglige

FLEMMING BRO

Læge.

Niels Flemming Schow Bro, f. 20. Juli 1898 paa Frb., Søn af Fabrikant Martin Bro og Hustru Ellen Louise, f. Schow.

Cand. med. 1924. Embedslægeeksamen 1928. Prakt. Læge Hellerup fra 1928. Specialistanerkendelse i Fysiurgi 1933. Fysiurgisk Privatklinik i Hellerup fra 1934.

Gift 1930 i Kbh. med Ida Ragnhild Marie Muusfeldt, Datter af Ingeniør Olaf M.



SVEN BØGELUND-JENSEN

Direktør.

Svend Bøgelund-Jensen (Jensen føjet til 1922), f. 8. Sept. 1898 paa Frb., Søn af Købmand Andreas Martin Bøgelund-Jensen og Hustru, f. Brummé.

Uddannelse i Firma Bøgelund-Jensen 1916—17, U. S. A. 1917—20. Chef for Fa. Bøgelund-Jensen 1920, Medindehaver 1929, Formand for Bestyrelsen 1932. Direktør i A/S Th. Wessel & Vett, Magasin du Nord 1932. Præsident for den internationale Stormagasinförening 1938.



*POVL CARSTENSEN

Læge.

Ole Peter Povl Carstensen, f. 19. Juli 1897 i Kbh., Søn af Havneassistent, Løjtnant Jens Peter Carstensen og Hustru Karen Christine, f. Andersen.

Cand. med. Sommer 1924. Rsl. Esbjerg Komm. Hosp. 1924, Jernbanelæge 1927, prakt. Læge i Esbjerg fra 1927.

Gift 1922 i Kbh. med Ella Sofie Kirkeby Hansen, Datter af Baneinspektør Lauritz H.

POUL KROGH CHRISTOFFERSEN

Ingeniør.



Poul Krogh Christoffersen, f. 7. Okt. 1896 i Kbh., Søn af Kommunalærer Jens Christoffersen og Hustru Ellen, f. Krogh.

Praktisk Uddannelse i Skovbrug og ved Ø. K.s Tropeskole 1918—20, Assistent i Ø. K.s Gummiplantage, Malakka, 1920—23, Ingeniør i South Pacific, Mexico, 1923—28; nu ansat ved Montreals Vejvæsen.

Gift 22. Febr. 1930 i Montreal med Bogholderiske Paula Kirstine Nielsen, Datter af Lagerforvalter Carl N.

VALDEMAR HOLST

Sagfører, cand. jur. — Død 21. Novbr. 1938.

Edvard Johan Valdemar Holst, f. 19. Aug. 1898 i Kbh., Søn af Grosererer Thomas Schat-Petersen Holst og Hustru Nina Elise, f. Bay.

Cand. jur. 1922; Dommerfuldmægtig i Nykøbing S. 1922; Sekretær i Kbhvn.s Magistrat (3. Afd.) 1923; Sagførerfuldm. i Fjerritslev 1924; Dommerfuldm. i Maribo 1927, i Nørresundby Retskr. Kontorafdl. i Pændrup 1929, Dommerfuldm. II sst. 1935, s. A. afsk.; Sagfører i Pændrup 1935.

Gift 1. Gang 1923 med Ellen Edith Reina Prom. Gift 2. Gang med Ellen Juby-Smith, Datter af Dommerfuldmægtig E. Smith.

HANS FREDERIK JENSEN

Skattekontrolør.

Hans Frederik Jensen, f. 3. Juni 1897 i Kbh., Søn af Overbetjent Hans Jensen og Hustru Louise Christine, f. Larsen.

Cand. phil. 1917; ansat under Kbhvn.s Magistrat, 3. Afd., Okt. 1916, i Kbhvn.s Skattevæsen Nov. 1920, Kontrolør sst. Sept. 1935. Sekondløjtnant 1929.

Gift 18. Okt. 1924 paa Frb. med Tove Helvig Østergaard, Datter af Kommunalærer Jens Baldur Ø.

*KAJ BISSING

Læge.

Hans Jacob Kaj Bissing (Navneforandr. fra Jensen), f. 24. Juli 1898 i Kbh., Søn af Pakmester Jens Bissing og Hustru Thea Johanne, f. Jakobsen.

Cand. med. Sommer 1924. Kandidat ved forskellige Hospitaler i Provinsen 1924—25, Rsl. Tønder Sgh. 1925, prakt. Læge i Fjelstrup 1926—27, Kand. Aarhus Sindssygehosp. 1928, ved Øresundshosp. med. Afd. 1928, Rsl. Aarhus Sindssygehosp. 1928—29, ved Herning Amtssgh. 1929—30. Prakt. Læge i Viborg fra 1930. Rsl. i Hæren 1931—32.

Gift 1926 i Viborg med Ellen Jacobsen, Datter af Dyrslæge Christian J.

*CHRISTIAN HEIN JOHANSEN

Cand. mag.

Christian Hein Johansen, f. 7. April 1895 i Faaborg, Søn af Købmand Chr. Emilius Johansen og Hustru Laura Marie, f. Hein.

Cand. mag. 1929 (Engelsk og Tysk).

*KARSTEN KRÜGER

Forvalter.

Karsten Krüger, f. 5. Juni 1897 i Kbh., Søn af Advokat Walter Johannes Krüger og Hustru Signe, f. Hein.

Forvalter paa Tuborgs Bryggerier.

Gift 1927 med Anna Margrethe Carlsen.

AXEL SINDRUP

Læge.

Axel Christian Sindrup (Navneforandr. 1918 fra Nielsen), f. 12. Nov. 1897 i Kbh., Søn af Arbejdsmand Jens Nielsen og Hustru Dorthea Kristine, f. Nielsen.

Cand. med. Vinter 1924. Efter ca. 4 Aars Hospitalsuddannelse ved forskellige Hospitaler i Hovedstaden og Provinsen prakt. Læge i Toksværd pr. Holme-Olstrup.

Gift 1. Febr. 1924 paa Frb. med Ingeborg Hein Johansen, Datter af Købmand Chr. Emilius J.

BENT HESSEN-SCHMIDT

Sekretær. — Død 20. Maj 1936.



Bent Preben Hessen-Schmidt, f. 14. Aug. 1897 i Nykøbing S., Søn af Købmand Johan Carl Vilhelm Hessen-Schmidt og Hustru Heinrichina Nanny, f. Hansen.

Cand. phil. Handelsuddannelse; Sekretær i Valutacentralen.

Gift 7. Nov. 1930 paa Frb. med Else Maria Leth, Datter af Grosserer Peter L.

*POUL WULFF

Cand. jur.



Poul Rudolph Wulff, f. 17. Sept. 1897 i Aarhus Domsogn, Søn af Grosserer, Konsul Axel Wulff og Hustru Fanny Margrethe, f. Jensen.

Cand. jur. 1922. Opholder sig i London.

Matematisk-naturvidenskabelige

VALENTIN FILSKOV

Assistent i K. T. A. S.

Valentin Benedict Filskov, f. 3. Marts 1898 i Kbh., Søn af Kommune­lærer Niels Filskov og Hustru Sophie, f. Kramer.

Assistent i K. T. A. S.

Gift 5. Juni 1931 med Assistent i K. T. A. S. Karen Christense Niel­sen, Datter af Repræsentant Jørgen N.

AAGE LARSEN

Inspektør.

Aage Kristian Larsen, f. 1. Maj 1897 i Kbh., Søn af Skrædermester Hans Georg Larsen og Hustru, f. Averbhoff.

Lærereksamen 1919. Inspektør ved Frederiksberg Handelsgymna­sium.

Gift 25. Sept. 1924 med Eva Pedersen, Datter af Assistent ved D. S. B. Hans P.

FELIX LENNHOLM

Portier.

Felix Julius Lennholm, f. 23. Marts 1897 i Herning, Søn af Læge August Julius Lennholm og Hustru Anna, f. Tronhjem.

Kontoruddannelse i et Vexelererfirma i Kbh. indtil 1920, derefter et halvt Aars videre Ud­dannelse hos Bankfirma i London. Ansat i et Firma, Funchal, Madeira, i to Aar, Indehaver af Madeira Commercial & Industrial Co. Ltd., Funchal, Madeira, indtil 1929. Ansat paa Carls­berg Bryggerierne siden 1930.



Gift 1. Gang 3. Juni 1919 med Hilma Mathiesen. Ægteskabet op­løst 1937. Gift 2. Gang 9. Nov. 1941 med Lilly Farver, Datter af Manufakturhandler F.

IVAN ROSBORG

Skattekontrolør.

Ivan Sass Rosborg, f. 20. Febr. 1897 i Kbh.

Cand. phil. Kontrolør ved Københavns Skattevæsen.

CARL HERBERT WILLERUP

Civilingeniør.



Carl Herbert Willerup, f. 25. Marts 1898 i Gentofte, Søn af Ingeniør Herbert Joseph Willerup og Hustru Alvilda Kathinka Maria, f. Hansen.

Cand. phil. 1917. Cand. polyt. (Bygningsingeniør) 1923. Efter forskellige kortvarige Ansættelser indtil 1926—27 paabegyndtes selvstændig raadgivende Ingeniørvirksomhed indenfor Husbygning og dermed forbundne Arbejder og denne har siden været drevet med Domicil i Gentofte.

Gift 2. Nov. 1929 i Gentofte med Aase Kempel, Datter af Overretssagf. William Geertsen K.

 EKSTRAORDINÆR EKSAMEN JANUAR 1917

Matematisk-naturvidenskabelige

*KNUD FICK

Knud Fick, f. 23. Juli 1897 paa Frb., Søn af Skolebestyrer Otto Laurents Benjamin Fick og Hustru Marie Magdalene, f. Lebrecht.

Rejste 1924 til U. S. A., hvor han skal være ansat ved Bell Telephone Co., New York City.

HELSINGØR HØJERE ALMENSKOLE

Nysproglige

*CARLO HANSEN

Grosserer.

Carlo Oluf Vilhelm Hansen, f. 17. Febr. 1897 i Kbh., Søn af Direktør for Humlebæk Teglværk Jens Hansen og Hustru Urania Anna, f. Jensen.

Cand. phil. 1917. Grosserer i Humlebæk. Rejsø til Tyskland Nov. 1941.

Gift 1922 med Ellen Maria Jensen, Datter af Skibsbygger Christian Daniel J.

FREDERIK PLESNER

Bankfuldmægtig.

Hans Frederik Plesner, f. 7. Dec. 1898 i Helsingør, Søn af Inspektør, Adjunkt J. Ernst Plesner og Hustru Ellen, f. Birch.

Ansæt i Helsingør og Omegns Bank fra 1916—20, i Kbhvn.s Skattedirektorat fra Nov. 1921—Febr. 1923. Assistent i Kbhvn.s Handelsbank fra 1. Febr. 1923. Kasserer ved Bankens Vanløseafd. Dec. 1939, Fuldmægtig 1. Jan. 1940.

Gift 9. Aug. 1925 med Gudrun Kirsten Løvsted, Datter af Maalerkontrolør Wilh. L.

Matematisk-naturvidenskabelige

OVE ARKIL

Civilingeniør.

Ove Arkil, f. 14. Nov. 1898 i Nykøbing M., Søn af Skoleinspektør Anders Ole Arkil og Hustru Karen Marie, f. Nielsen.

Cand. phil. 1917. Cand. polyt. (Bygningsingeniør) Jan. 1922. Assi-



sterende Ingeniør ved Kbhvn.s Vej- og Kloak-anlæg Febr. 1922—Dec. 1923. Studieophold i Frankrig med særligt Henblik paa moderne Vejbygning 1. Jan.—30. April 1924. Ingeniør i Entreprenørfirmaet Niels Rasmussen & H. Schiøtz, Kbh., 1. Maj 1924—15. Maj 1936. Medindehaver af Entreprenørfirmaet Person Kleins Eftf., Gentofte, siden Jan. 1936. Har oprettet og ledet dette Firmas Afd. i Haderslev siden Jan. 1938. Overtog denne som selvstændig

Virksomhed i eget Navn 1. Jan. 1941.

Gift 5. Nov. 1929 paa Frb. med Ellen Margrethe Hessellund, Datter af Skoleinsp. Ole H.

CHRISTIAN DE FINE BUNKEFLOD

Direktør, cand. polyt.



Christian Georg Allesen de Fine Bunkeflod, f. 25. April 1898 i Kbh., Søn af Maskinmester Christian Allesen de Fine Bunkeflod og Hustru Olga, f. Riisberg.

Cand. polyt. 1923. Ingeniør ved Vacuum Oil Co.'s Boringer i Polen Juni 1923, senere ved samme Firmas Olieraffinaderi, Almasfuzitø, Ungarn; Direktør sst. Maj 1939.

Gift 28. Nov. 1927 i Szony, Ungarn, med Elisabeth Brieger, Datter af Købmand Peter B.

*ERNST KINCH

Civilingeniør.

Ernst Frederik Suhm Kinch, f. 9. Okt. 1897 i Kbh., Søn af Direktør Frederik Kinch og Hustru Poulina Agnes Susen, f. Cairns.

Cand. polyt. (Maskining.) 1923. Ing. v. Burmeister & Wain 1923—26, ved A/S Dansk Soyakagefabrik siden 1926.

Gift 17. Nov. 1923 i Kbh. med Aagot Minna Nora Olsen, Datter af Tømrer Ole O.

ASGER HØRUP

Akkvisitionschef.

Asgar Emil Holger Hørup, f. 30. Marts 1898 i Helsingør, Søn af Postmester C. E. Hørup og Hustru Emeli, f. Åkesson Wienberg.

Ansæt i Landmandsbanken Aug. 1916—Maj 1923, i Privatbanken som Bankbogholder fra Maj 1923—Aug. 1939. Fuldmægtig i Det gjen-sidige Forsikringsselskab »Danmark« fra Aug. 1939—April 1940. Akkvisitionschef for Maa-nedspræmieafdl. for Sjæll. og Kbh. Apr. 1940, for Østifterne 1. Juli 1941. Redaktør af internt forsikringsteknisk Fagblad. Forfatter af diverse nationaløkonomiske, banktekniske og faglige Artikler, optaget i Politiken, Berl. Tid. og Bankstanden samt Finanstidende.

Gift 14. Aug. 1928 i Søllerød med Else Margrethe Nielsen, Datter af Direktør N.

***SVEND GEORG LASSON**

Scenemester.

Svend Georg Lasson, f. 10. Jan. 1897 i Kbh., Søn af Maskinmester Carl Georg Lasson og Hustru Bertha Julie Frederikke, f. Jacobsen. Regissør og Scenemester i Kbh.

Gift 1934 med Ellen Dorthea Johansen.

***EMIL LE MAIRE**

Forpagter. — Død 19. Aug. 1924.

Conrad Emil le Maire, f. 31. Jan. 1897 paa »Frederiksdal«, Sandby Sogn, Søn af Godsejer Daniel Frederik le Maire og Hustru Johanne Beate, f. Müller.

Uddannet ved Landvæsenet paa flere større Gaarde. Forvalter paa Gammelgaard, Lolland, 1921. Forpagter af »Stensgaard«, Lolland, fra 1922.

Gift 1923 med Inger Margrethe Aagesen, Datter af Forpagter til »Christianssæde« N. Aagesen.



HERLUFSHOLM SKOLE

Klassisk-sproglige

*HUGO JENSEN

Repræsentant. — Død 15. Oktbr. 1939.



Hugo Lorenz Jensen, f. 24. April 1897 i Ny-rup, Fuirendal Sogn, Søn af Skovrider Michael Jensen og Hustru Ida Charlotte Christine, f. Spies.

Cand. phil. 1917, Forretningsfører i Danish Dairies, Aarhus, 1921, Løjtnant i Artilleriet 1922, Repræsentant i F. B. Bülow & Co. 1923, Afdelingschef i Overseas Motor Service Corporation 1928, Repræsentant for forskellige engelske Fabrikvirksomheder i Danmark 1933.

Gift 22. Oktbr. 1926 med Karen Margrethe Ziegler Andersen, Ægteskabet opløst 1929.

BIRGER DONS MØLLER

Legationssekretær, cand. jur., fung. Konsul.



Birger Thomas Vilhelm Dons Møller, f. 17. Juli 1898 i Kbh., Søn af Censor, Professor Frederik Vilhelm Møller og Hustru Augusta Julie, f. Dons.

Alumne paa Hagemanns Kollegium 1918—22. Cand. jur. Jan. 1922. Honorær Attaché ved Det kgl. Gesandtskab i Paris 1. Sept. 1922. Fung. Sekretær i Udenrigsmin. 1. Aug. 1923. Konstitueret i Udenrigstjenestens 5. Lønningsklasse Maj 1924. Fung. Konsulatssekretær i

Hamborg 30. Juni—30. Sept. 1924. Udnævnt i Udenrigstjenestens 5. Lønningskl. 1. Juli 1926. Attaché ved Gesandtskabet i London 1. April 1930. Konsulatssekretær med Titel af Vicekonsul i London 1. April 1931. Sekretær i Udenrigsmin. 1. April 1935. Legationssekretær ved Gesandtskabet i Berlin 1. April 1937. Fung. Konsul i Flensborg 15. Juli 1938. Udnævnt i Udenrigstjenestens 4. Lønningskl. 1. Juni 1939.

R. af Dbg. 26. Sept. 1941.

Gift 20. Aug. 1927 paa Frb. med Marie Hélène Clara Louise Gon-
zague Rouët de Journal, Datter af Bankdirektør Marcel R. de J.

ERIK SCHRADER

Plantagcassistent. — Død 12. Jan. 1924.

Erik Schrader, f. 27. Juli 1898 i Soderup, Søn af Godsejer Herman Vilhelm Schrader og Hustru Luise, f. Jensen.

Beskæftiget ved Landvæsen. Ansat ved Ø.K.'s Plantage Mount Austin, Malakka, hjemvendt 1923 paa Grund af Sygdom.

Var ugift.

Nysproglige

CHRISTIAN DITLEV REVENTLOW

Direktør.

Christian Ditlev Frederik Reventlow, f. 4. April 1898 i Aalborg, Søn af Redaktør Chr. Reventlow og Hustru Irma, f. Kromann.

I Skovindustrien i Californien, British Columbia og Nord-Sverige 1917—21. Konsulatssekretær i Budapest og Rotterdam 1921—25. Paa Ekspedition i Bolivia og Matto Grosso 1927—28; bosat i London som Forretningsmand og Journalist til 1932, derefter i Kbh. Har skrevet talrige Artikler i inden- og udenlandske Dag- og Ugeblade.



OTTO RATHSACK

Grosserer.

Otto Rathsack, f. 14. Juli 1896 i Glostrup, Søn af Handelsgartner Otto Fritz Adolf Rathsack og Hustru Karen Sofie, f. Plambeck.

Uddannet ved Handel, selvstændig etableret 1926 Import- & Exporthandel, Kbh., udvidet med Fabrikationsvirksomhed 1941. Bestyrelsesmedlem i forskellige faglige Organisationer.

Gift 25. Aug. 1923 i Kbh. med Agnete Rørdam-Michelsen, Datter af Højskoleforstander Jens M.

ERIK VINTHER

Læge.



Erik Peter Vinther, f. 18. Febr. 1898 i Holme Olstrup, Søn af Førstelærer Peter Outzen Bojzen Vinther og Hustru Sophie, f. Nielsen.

Stud. med. 1916—20; afbrød Studium og var nogle Aar Journalist og Redaktionssekretær ved »Sorø Amts Dagblad« i Slagelse, genoptog Studiet 1925, cand. med. 1929. Assistent paa Overkirurg, Dr. med. Blads Privatlinik i Kbh. i 1½ Aar, paa Rigshosp. Fødeafd. C. i 1½ Aar, derefter forskellige Vikariater. Prakt. Læge i Holbæk fra Efteraaret 1930. Medlem af Overepidemikkommissionen for Holbæk Amt, samt af Idrætsunionens Bestyrelse.

Gift 23. April 1930 i Slagelse med Sarah Hjøllund Christensen, Datter af Speditør Johan C.

Matematisk-naturvidenskabelige

ERIK HOLTVED

Mag. art.

Erik Holtved, f. 21. Juni 1899 i Fredericia, Søn af Postmester Hans Carl Holtved og Hustru Thora H.

Oprindelig Maler, men efter Deltagelse i 6. Thuleekspedition paa-begyndt Eskimoforskning spec. Arkæologi. Deltaget i Grønlandseks-

pedition under N. P. Nørlund og Th. Mathiassen. Foretaget selvstændige arkæologiske Undersøgelser i Thule Distriktet 1935—37. Mag. art. 1941. Bopæl i Kbh.

Gift 1926 i Kbh. med Sofie Hansine Andersen

BØRGE DAN

Assistent.

Børge Hakon Dan, f. 28. April 1898 i Nakskov, Søn af Fabrikejer, Konsul Harald Hakon Erik Einar Dan og Hustru Marie Elise, f. Svendsen.

Assistent i A/S Det danske Kulkompagni, Kbh., fra 1. Sept. 1916. Har udgivet: »Stamtavle over Slægten Dan«. Aktivt Medlem af Studentersangforeningen fra 1916.

Gift 27. April 1934 paa Frb. med Sonja Vera Alice Petersen, Datter af Kontorchef Ove Johs. Alf P.



JOHANNES JØRGENSEN

Læge.

Johannes August Jørgensen, f. 30. Maj 1898 i Nakskov, Søn af Købmand Theodor Carl Chr. Jørgensen og Hustru Edele, f. Meyer.

Cand. med. Jan. 1925. Kandidattjeneste ved forskellige Hospitaler i Hovedstaden fra Maj 1925—Febr. 1930. Embedslægeeksamen Juni 1930. Prakt. Læge i Korsør fra Juni 1930. Jernbanelæge Jan. 1931. Karantænelæge og visiterende Læge Dec. 1931. Medlem af Sundheds- og Epidemikommisionen April 1933. Medl. af Bestyrelsen for Sydvestsjællands Lægekredsförening, Sydsjællands Lægeselskab, samt A/S P. C. L. Frigast's Sølvvarefabrik, Kbh.

Gift 2. April 1925 i Nakskov med Sigrid Gerda Friis, Datter af Læge Christian F.



HJØRRING HØJERE ALMENSKOLE

Nysproglige

ADOLPH ANDERSEN

Lærer.

Adolph Andersen, f. 1. Okt. 1896 i Hjørring, Søn af Skræddermester Niels Chr. Andersen og Hustru Bertha Jensine A.

Lærereksamen fra Skaarup Statsseminarium 1919. Ansat ved Frederiksborg Slotssogns Skolevæsen 1921.

Gift 10. Juni 1924 i Kbh. med Karla Jørgine Anthonsen, Datter af Styrmand Johan A.

JOHANNES ROSAGER-HANSEN

Sognepræst.



Mads Johannes Rosager-Hansen, f. 1. Nov. 1896 i Tranum, Søn af Førstelærer Hans Christian Hansen og Hustru Karen Kristine, f. Rosager.

Cand. theol. 1923. Kaldskapellan v. Sct. Johannes Kirke, Kbh. fra 1923—28. Sognepræst v. Blaagaards Kirke i Kbh. 1928. Studierejse til Amerika 1931, til Palæstina 1937. Formand for Stiftelsen »Sabbatshvile« m. m.

Gift 1. Maj 1925 i Kbh. med Inger Ruth Hansen, Datter af Bagermester Sophus Chr. H.

CARL JENSEN

Underdirektør, cand. polit.

Carl Jensen, f. 13. Oktbr. 1897 i Torslev, Dronninglund Herred, Søn af Entreprenør Jørgen Jensen og Hustru Axeline J.

Regensianer Marts 1920—Sept. 1922. Cand. polit. 1922. Ansat i Nordisk Liv & Ulykke 15. Juli 1922, Fuldmægtig 1924, Prokurist 1925, Kontorchef 1931, Underdirektør 1938. Sekretær hos H.R.Sagfører C. C. Heilesen 1918—23, Sekretær i Boligkommissionen af 1918 fra 1919—21. Lærer ved Købmandsskolen 1929—39. Lektor ved den handelsvidenskabelige Lærestalt 1930—39, ved Købmandsskolens Akkvisitørkursus fra 1936. Medlem af Bestyrelsen for Forsikringsforeningen fra 1938, Formand for dennes Gruppe for Ulykkesforsikring fra 1940, Medlem af Bestyr. for Assurandørernes Gaard fra 1938. Formand for Hjørringenser Samfundet 1919—21, 1923—27 og 1933—37. Medarbejder ved Kristeligt Dagblad 1916—30. Formand for Forældrerådet ved Tjørnegaardsskolen fra 1938.

Gift 3. Juli 1925 i Aaby med Thyra Andrea Thomsen Jensen, Datter af Gaardejer Chr. T. J.



HOLGER JENSEN

Sagfører, cand. jur.

Holger Kristjan Jensen, f. 27. April 1897 i Hallund, Søn af Mejeriejer Anton Kristjan Jensen og Hustru Kirstine, f. Nielsen.

Cand. jur. 1922. Sagførerfuldmægtig i Hjørring Juli 1922. — Bestalling som Sagfører 10. Marts 1926 og siden da Sagfører i Ringsted.

Gift 28. Dec. 1922 i Ringsted med Else Cathrine Lindschouw, Datter af Dyrslæge Alfred L.



KARL KRINGELMOSE

Ligningsinspektør, cand. polit.

Karl Kringelmoser (Navneforandring fra Jensen), f. 23. Juli 1898 i Sct. Olaj Sogn, Hjørring Amt.

Cand. polit. 1923. Sekretær i Landsoverskatteraadet 1. April 1930, Fuldmægtig 1936, Ekspeditionssekretær i Statens Ligningsdirektorat 1. Juni 1938, Ligningsinspektør 1. April 1941.

FRIDA SVENDSEN, f. KLOCH

Frue.

Frida Svendsen, f. 25. Marts 1898 i Hjørring, Datter af Sagfører Frederik Marius Kloch og Hustru Ingeborg, f. Birk.

Cand. phil. 1917. Bosat i Sorø.

Gift 29. April 1920 i Hjørring med kgl. Skovrider Paul Chr. Fugl Svendsen, død 1931, Søn af Skovrider i Hedeselskabet Ejnar S.

ASTRID HUULGAARD MIKKELSEN, f. PETERSEN

Frue.

Astrid Marie Huulgaard Mikkelsen, f. 14. April 1898 i Hjørring, Søn af Kommunalærer P. L. Petersen og Hustru Agnes, f. Andersen. Faglærerindeeksamen i Dansk og Tysk 1920—21.

Gift 20. Okt. 1922 i Hjørring med Lektor Jens Huulgaard Mikkelsen, Randers, Søn af Købmand P. Mikkelsen.

WILLIAM STEPHANSEN

Sognepræst.



William Stephansen, f. 8. Aug. 1897 i Hjørring, Plejesøn af Overskærer Jens Chr. Nielsen og Hustru Dorthea Marie, f. Christensen.

Cand. theol. Jan. 1923. Sognepræst i Rær-Hansted-Vigsø Pastorat April 1923, i Tjele-Nørre Vinge Okt. 1927.

Gift 25. Maj 1923 i Hjørring med Dagmar Nielsen, Datter af Handelsgartner Thomas Marinus N.

NIELS ULDBJERG
Købmand.

Niels Christian Uldbjerg, f. 23. Nov. 1898 i Østerbølle, Søn af Gaardejer Niels Uldbjerg og Hustru Nielsine Margrethe, f. Jensen.

Købmand, Aalborg.

Gift 1921 i Aalestrup med Marie Thordal Andersen, Datter af Fabrikant Peter A.



HORSENS STATSSKOLE

Nysproglige

ANNA MARGRETHE SHIPP, f. BRILL

Frue.



Anna Margrethe Shipp, f. 24. Febr. 1898 i Horsens, Datter af Læge Anders Petersen Brill og Hustru Marie, f. Hansen.

Tandlægeeksamen 1919. Tandlægeassistent i Elverum 1920—21.

Bosat i Sydney, Australien, siden 1925.

Gift. 17. Aug. 1924 i Horsens med George Pelham Shipp, Docent ved Universitetet i Sydney.

ELLEN ANDERSEN, f. BRODERSEN

Inspektør ved Nationalmuseet.

Ellen Dorothea Johanna Andersen, f. 7. Juli 1898 i Vær-Nebel, Datter af Godsejer Peter Jordt Brodersen og Hustru Johanna Helene, f. Voswinckel.

Cand. phil. 1917. Inspektør af II Grad ved Nationalmuseet 1936, Inspektør af I Grad 1941. Har skrevet: »Som man klædte sig fra Holbergs Tid til vore Dage«, »Folkelig Vævning i Danmark« 1941.

Gift 28. Juli 1923 i Kbh. med Søløjtnant Ole Dynes Birch Andersen, død 12. Juli 1925, Søn af Købmand Ludvig A.

*ANTON BUCH

Overlæge.

Anton Pedersen Buch, f. 11. Juli 1897 i Vrønding, Tamdrup S., Søn af Gaardejer Johannes Pedersen Buch og Hustru Sophie Elisabeth, f. Jensen.

Cand. med. Vinter 1924. Rsl. ved forskellige Hospitaler i Provin-
sen 1924—25, Assist. Dr. Schousboes Klin., Odense 1926. Aarhus
Komm.hosp. 1926—27. Assist. Dr. Jacobsens Klin. Aarhus 1928, ved
forskellige københavnske Hospitalers oto-laryngologiske Afdelinger
1929—32. Prakt. som Ørelæge i Kbh. 1932, i Hjørring og Chef for
Hjørring Sgh. oto-laryngologiske Afd. 1933, Overlæge der fra 1934,
Specialistanerk. (Oto-laryngologi) 1931.

Gift 1931 i Kbh. med Asta Margrethe Gottlieb, Datter af Ingeniør
Victor Albert G.

AAGE CHRISTIANSEN

Bankfuldmægtig.

Aage Christiansen, f. 24. Juni 1898 i Lund,
Tamdrup Sogn, Søn af Lærer Jeppe Christian-
sen og Hustru Ane, f. Sørensen.

Cand. phil. 1917. Ansat i Privatbanken i Kbh.
1920. Fuldmægtig sst. 1. Jan. 1940.

Gift 27. Juni 1922 paa Frb. med Koncert-
sangerinde Johanne Marie Thomassen, Datter
af Fabrikant Graves Chr. Thomassen, kld.
Thomsen.



HELGE HALLANDER

Tandlæge.

Bror Helge Hallander, f. 9. Juni 1898 i Horsens, Søn af Instru-
mentmager Johan Victor Hallander og Hustru Anna, f. Jøransson.

Tandlægeeksamen 1921. Assistenttid i Udlandet. Praktiserer i Kbh.
siden Juli 1936.

Gift 7. Dec. 1936 med Else Christine Brylle-Larsen, Datter af Lo-
komotivfører Alfred Bianco Carl Larsen.

HOLGER HELMS

Sekretær.

Holger Helms, f. 20. Nov. 1897 i Horsens, Søn af Apotheker Adam Helms og Hustru Agnes Hedevig, f. Waagepetersen.

Handelsuddannelse med Virksomhed indenfor Trælastbranchen her og i Udlandet. Ansat i Direktoratet for Vareforsyning 1935. Sekretær 1940.

Gift 26. April 1929 i Horsens med Brigitte Louise Schilling, Datter af Pastor Carl S.

RIGMOR HANSEN, f. JENSEN

Frue.



Rigmor Marentze Hansen, f. 27. Sept. 1897 i Horsens, Datter af Lærer Hans Peter Jensen og Hustru Anna Sofie J.

Assistent ved Telegrafvæsenet i Kbh. i to Aar.

Gift 15. Marts 1924 med Koncertmester ved Statsradiofonien Mogens Hansen, Søn af Lygtekontrollør Mogens H.

SVEND AAGE KJÆR

Vicefængselsinspektør, cand. jur.

Svend Aage Kjær, f. 30. Sept. 1897 i Horsens, Søn af Bogholder Frederik Ludvig Chr. Kjær og Hustru Hansine, f. Christoffersen.

Cand. jur. 1923. Ansat som Sekretær i Kbhvn.s Politi 1. Febr. 1923. Kst. Vicefængselsinsp. 1. April 1926, udnævnt 1. Okt. 1926. Tjenstgørende ved Statsfængslet i Horsens fra 1. Marts 1926, ved Statsfængslet i Nyborg siden 1. Oktober 1937. Tillige honorarlønnet Politifuldmægtig i Nyborg fra 1. Okt. 1940.

Gift 1927 med Agnes Margrethe Nielsen, Datter af Slagter Niels Peter N.

ELLEN LUND, f. MORTENSEN

Skoletandlæge.

Ellen Lund, f. 11. Aug. 1897 i Horsens, Datter af Sagfører Hans J. Mortensen og Hustru, f. Høy.

Tandlægeeksamen 1920. Skoletandlæge ved Gentofte Skolevæsen fra 1923.

Gift 6. Aug. 1921 i Horsens med Tandlæge Carl C. Lund, se denne.

KRISTIAN RIISBERG

Thomas Kristian Riisberg, f. 8. Dec. 1897 i Lundum-Hansted, Søn af Proprietær I. A. Riisberg og Hustru A. M. K. L. Mathilde, f. Pedersen.

Bankassistent, Korrespondent; har opholdt sig i Udlandet de sidste 13—14 Aar, delvis af Helbredshensyn.

KAI SCHOU

Redaktør, cand. theol.

Christen Mogens Kai Schou, f. 7. Maj 1899 i Gladsaxe, Søn af Forstander Jens Christian Schou og Hustru Anna, f. Hansen.

Cand. theol. 1923, Medarbejder ved De Ferslevske Blade s. A. Redaktionssekretær ved »Aftenposten« 1925, Redaktør s. A. Telegramredaktør og udenrigspolitisk Medarbejder ved »Ekstrabladet« fra 1931. Har redigeret forskellige Tidsskrifter, skrevet Piecer af udenrigspolitisk Indhold og oversat forskellige Bøger.

Medlem af Bestyr. for Journalistforbundet 1927—28 og for Foreningen af Den udenlandske Presses Repræsentanter i Danmark 1937, Formand for sidstnævnte fra 1938.

Udenlandske Ordener: E.r.K2¹, Po.P.R.4, Ju.St.S.4, B.K.5, I.Kr.5.



Gift 6. Marts 1925 i Kbh. med Ingeborg Dorph, Datter af Kaptajn i Artilleriet Niels Vinding Dorph; Ægteskabet opløst 1941.

TORBEN SØDERBERG

Grosserer.



Torben Bjerre Søderberg, f. 22. Nov. 1897 i Horsens, Søn af Kredslæge Chr. Søderberg og Hustru Marie, f. Bjerre.

Cand. phil. 1917. Handelsuddannelse i Kbh., Spanien, Ægypten. Start af eget Firma, Kbh., i 1924 (medicinske Instrumenter).

Gift 1924 i Horsens med Bess Marschall Nielsen, Datter af Konsul Alfred N.

INGER POULSEN, f. SØRENSEN

Frue.

Inger Bagger Poulsen, f. 27. Dec. 1897 i Horsens, Datter af Overdyrlæge R. Sørensen.

Gift med Bankfuldmægtig Kaj Poulsen.

SIGFRED SØRENSEN

Sognepræst.

Peter Sigfred Sørensen, f. 31. Jan. 1898 i Horsens, Søn af Skomager Hans Sørensen og Hustru Ane Marie, f. Petersen.

Cand. theol. Sommer 1922. Uordineret Medhjælper Efteraar 1922, ordineret Medhjælper 1. Marts 1923 i Simeons Sogns 2. Distrikt, det senere Samuels Sogn, Kbh. Sognepræst for Haarslev-Tingjellinge siden Jan. 1927.

Gift 1. Gang 22. Aug. 1924 i Kbh. (Hustruen død). Gift 2. Gang 15. Marts 1932 med Ingeborg Margrethe Lili Hansen.

OVE WINTHER

Lærer.

Ove Jørgensen Winther, f. 12. Sept. 1897 i Horsens, Søn af Købmand Anders Andersen Carl Jørgensen Winther og Hustru Hansine Petraa, f. Hansen.

Lærereksamen fra Den danske Realskoles Seminarium 1920. Ansat i Nørre Snede 1. Aug. 1920, ved Hovedgaard private Mellem- og Realskole 1. Aug. 1921, og ved Saksøbing Mellem- og Realskole siden 1. Aug. 1924. Har deltaget i adskillige Kursus i Fransk og Tysk og har foretaget adskillige Studierejser i Frankrig og Tyskland. Underviser i Dansk og Handelslære paa Saksøbing Handelshøjskole siden 1. Sept. 1935.

Gift 22. Nov. 1936 i Kbh. med Else Marie Pedersen, Datter af Landmand Hans Peter P.



Matematisk-naturvidenskabelige

HANS CHRISTIAN BACHE

Kommuneingeniør, Bygningsinspektør, cand. polyt.

Hans Christian Bache, f. 24. Jan. 1898 i Horsens, Søn af Købmand Laurs Peder Bache og Hustru Mette Kathrine, f. Secher.

Cand. phil. 1917. Cand. polyt. 1922. Ansat ved Søllerød Kommune s. A. Udnævnt til Kommuneingeniør og Bygningsinspektør i Søllerød Kommune 1935.

Gift 6. Sept. 1918 paa Frb. med Ellen Adeleide Julie Fischer, Datter af Overbanemester Otto Sophus Alfr. Knud F.



JOHANNES PETTERSEN`

Telegrafassistent.



Johannes Zeuthen Hans Agerbek Pettersen, f. 18. April 1898 i Horsens, Søn af Fabrikant, cand. pharm. Emil P. L. Pettersen og Hustru Marie, f. Poulsen.

Indtraadt i Telegrafvæsenet Dec. 1919. Medhj. i Fredericia 1922. Assistent i Horsens Dec. 1925, i Graasten April 1933.

Gift 8. Juni 1926 i Horsens med Kirstine Ahrons, Datter af Mejeriejer Sofus Emil A.

AAGE RECHENDORFF

Civilingeniør.



Aage Emanuel Rechendorff, f. 18. Marts 1898 i Aastrup, Ribe Amt, Søn af Sognepræst Viktor Emanuel Rechendorff og Hustru Sophie, f. Andersen.

Cand. polyt. (Bygningsingeniør) Jan. 1923. Efter Ophold i Amerika (U. S. A.) fra 1924—28 ansat under Stadsarkitektens Direktorat, Kbh. Studierejse til Frankrig og Schweiz 1939. Medl. af Birkerød Sogneraad April 1938, valgt af Det konservative Folkeparti.

Gift 25. April 1929 i Kbh. med Gudrun Louise Renata Topsøe-Jensen, Datter af Kontreadmiral Theodor Andreas T.-J.

NIELS CHRISTIAN BÜLOW RING

Civilingeniør.

Niels Christian Bülow Ring, f. 14. Aug. 1898 i Køge, Søn af Tandlæge K. A. Ring.

Alumne paa Hagemanns Kollegium. Cand. polyt. (Bygningsingeniør).
Civilingeniør og Entreprenør, Kbh.

Gift 29. Maj 1926 med Kirsten Rübner-Petersen, Datter af Apoteker R.-P.

POUL WESTERGAARD

Civilingeniør.

Poul Westergaard, f. 16. Juli 1898 i Horsens, Søn af Læge Henry Julius Westergaard og Hustru Bodil Kathrine, f. Hansen.

Cand. polyt. (Maskiningeniør) 1923. Sekondløjtn. 1927. Ansat som Ingeniør hos Fabrikant Carl Weinreich, Snertinge, Maj 1925. Forretningsbestyrer sst. fra Nov. 1939.

Gift 9. Nov. 1928 i Sørslev med Anna Elisabeth Weinreich, Datter af Fabrikant Carl W.

INGRID JESPERSENS SKOLE

Nysproglige

ESTHER KRUSE, f. ANDREASEN

Frue.



Esther Kruse, f. 10. Dec. 1896 i Hellerup, Datter af Grosserer Peter Andreassen og Hustru Johanne, f. Oresgaard.

Gift 1. Gang med Sognepræst Hans Folner, Nykøbing M., død 10. Juni 1931. Gift 2. Gang 16. Juli 1934 med Planteskoleejer Poul Kruse, Tilst, Søn af Postkontr. Jens Nielsen K.

LAURA ANGER

Frøken.



Laura Sofie Augusta Anger, f. 25. Okt. 1891 i Kbh. Datter af Overmaskinmester i D.F.D.S. Ludvig Viglar Ditlev Anger og Hustru Hansine Petrine, f. Larsen.

Studerede i nogle Aar Religionshistorie.
Bosat i Kbh.

TOVE DALL

Frøken.

Tove Steinmetz Dall, f. 18. Juni 1897 i Køge, Datter af Grosserer I. P. Dall og Hustru Bertha, f. Steinmetz.

Cand. phil. 1917. Privatlærerinde 1917—20. Studerede ved Sorbonne 1921. Sekretær i Dansk Studieoplysningskontor, Foyer Franco-Scandinave og det danske Generalkonsulat i Paris 1922—28. Sekretær paa Bertramskolen i Kbh. 1928—33. Givet privat Undervisning i Fransk 1934—40. Startet Rekreationshjem i Tibirke 1940.



KAREN VIBEKE DAMSGAARD, f. FABER

Frue.

Karen Vibeke Damsgaard, f. 13. Sept. 1896 i Kbh., Datter af Ingeniørkaptajn T. N. C. Faber.

Bosat i Kgs. Lyngby.

Gift 1. Gang 16. April 1918 i Kbh. med Grosserer Kai Jespersen, død 1930; gift 2. Gang 22. Marts 1939 med Assurandør Johs. Damsgaard.



GUDRUN HOLM

Frøken.

Ellen Gudrun Holm, f. 7. Juli 1896 i Kbh., Datter af Kontorchef i Marinemin. Carl Fr. Ferdinand Holm og Hustru Yelva Cathrine, f. Torp. — Bosat i Charlottenlund.

EMMY HAABER-RASMUSSEN, f. LANGE

Billedhuggerinde.



Emmy Margrethe Haaber-Rasmussen, f. 10. Juni 1897 i Kbh., Datter af Professor Christen Lange og Hustru Marie, f. Bang.

Cand. phil. Billedhuggerelev paa Kunstakademiet. Dekorationsbilledhugger Christiansborg.

Gift 30. Sept. 1922 i Gurre med Overingeniør, cand. polyt. A. H. Rasmussen, Kbh., Søn af Snedkerm. Fabrikant Rudolf R.

EVA PARM, f. MØLLER

Frue.

Eva Theodora Dagmar Parm, f. 12. Dec. 1895 i Kbh., Datter af statsaut. Revisor Th. Møller.

Gift med Civilingeniør Knud Julius Parm, Hellerup.

WERA ULTSCH

Læge. — Død 7. Maj 1938.

Wera Augusta Ultsch (Navneforandr. 1920 fra Ultsch-Petersen), f. 4. Juli 1896 i Kbh., Datter af Skibsfører Lars Petersen og Hustru Dothea, f. Ultsch.

Cand. med. Vinter 1925. Kandidat ved forskellige kbhvske Hospitaller. Prakt. Læge i Kbh. fra Nov. 1926. Korpslæge og Divisionschef for K. F. U. K. Spejderne fra Juli 1925.

Var ugift.

Matematisk-naturvidenskabelige

GERDA NEERGAARD, f. GRAU

Frue.

Gerda Kathrine Doris Neergaard, f. 1. Nov. 1897 i Kolding, Datter af Købmand Gustav Vald. Johs. Grau og Hustru Olga Eleonora Knudine, f. Hansen.

Cand. phil. 1917.

Gift 14. Sept. 1930 i Skjødstrup med Assistent i Finansmin., cand. theol. Johs. Neergaard, Søn af Sognepræst Carl Johan N.



LILY TOPSØE-JENSEN, f. LÜBBERS

Frue.

Caroline Charlotte (Lily) Topsøe-Jensen, f. 24. Febr. 1898 i Kbh., Datter af Læge Alfred Ernst Hinrich Lübbers og Hustru Frederika, f. Stakman.

Cand. phil. 1917. Studerede Medicin 1917—20.

Gift 7. Nov. 1921 i Kbh. med Bibliotekar v. Det kgl. Bibliotek, Dr. phil. Helge Gottlieb Topsøe-Jensen, Søn af Kontreadmiral Theodor Andreas T.-J.



MARGRETHE ASCH, f. RIEGER

Kontorist.

Margrethe Vilhelmine Elisabeth Asch, f. 25. April 1896 i Kbh., Datter af Fru Albine Rieger, f. Hansen.

Kontorist i Kbhvn.s Magistrat, Artikler til Dag- og Ugeblade i Kbh., »Hittepaabogen«, Hasselbalchs Forlag 1935.

Gift 21. Okt. 1936 i Santiago de Chile med Ingeniør Harry Vald. Asch, Søn af Statsminister i Mecklenb.-Schwerin Julius A.



EMMY MATHILDE CLAUSEN, f. RØRDAM
Civilingeniør.

Emmy Mathilde Clausen, f. 19. Febr. 1897 paa Frb., Datter af Forlagsboghdl., Redaktør, cand. mag. Erling Rørdam og Hustru Emmy Alvilde, f. Petersen.

Cand. phil. 1917. Cand. polyt. 1922. Bogholderikursus 1922. Bogholderske-Kassererske paa Bellevue Strandhotel 1923. Ingeniør paa C. Schous Fabriker A/S Aug. 1923.

Gift 13. Dec. 1924 i Kbh. med Museumsinspektør Hans Clausen, se denne.

KAREN KJÆRS SKOLE

Nysproglige

ANNA TVIES, f. BRUUN

Frue.

Anna Tvies, f. 27. Aug. 1897 i Kbh., Datter af Fabrikant Holger Bruun og Hustru Ida, f. Hansen.

Gift 26. Marts 1921 i Kbh. med Rektor Laurids Andreas Tvies, Struer Statsskole.

MARTHA EGNELL, f. BØRGESEN

Frue.

Martha Egnell, f. 27. Nov. 1897 paa Frb., Datter af Murermester Andreas J. Børgesen og Hustru Mathilde, f. Bruun.

Gift 1928 paa Frb. med Grosserer Oskar Nicanor Egnell, Stockholm.

ALMA CHRISTENSEN

Adjunkt.

Alma Kristine Christensen, f. 2. Febr. 1898 i Kbh., Datter af Farver Peder Chr. Christensen og Hustru Ane, f. Hvamgaard Nielsen.

Cand. mag. 1923 (Historie, Tysk, Latin). Timelærer ved Ingwersen & Ellbrechts Skole 1. Aug. 1924. Adjunkt ved St. Knuds Gymnasium, Odense 1. Aug. 1926, ved Aurehøj Gymnasium, Hellerup 1. Aug. 1929.

VIBEKE WADSTED, f. ELSASS

Frue.



Vibeke Wadsted, f. 18. Febr. 1899 i Kbhvn., Datter af Direktør Ludvig Elsass og Hustru Marie Kirstine Krarup, f. Petræus.

Læste til første Del af Ingeniøreksamen, rejste derefter til Mexico.

Gift 1922 i Mexico med Civilingeniør Bengt Wadsted, adm. Direktør for Svenska Diamantbergborrnings A/B, Stockholm, Søn af Overretssagfører Otto W.

CHRISTIANE FABRICIUS

Cand. pharm.

Christiane Marie Jacobine Fabricius, f. 28. Juli 1897 i Slagelse, Datter af Fabrikant L. P. Fabricius og Hustru Jensine, f. Ortved.

Cand. phil. 1917. Exam. pharm. 1921. Cand. pharm. 1924. Privatassistent hos Prof. Bondorff paa Landbohøjskolen 1924—27, derefter apoteksansat, fra 1936 paa Gentofte Apotek.

RAGNHILD GJELLERUP, f. FABRICIUS

Byretsdommer.



Ragnhild Louise Kathrine Dorothea Lindgaard Smith Gjellerup, f. 25. Marts 1896 i Kbh., Datter af Forstander, Løjtnant Carl Chr. Fabricius og Hustru Christiane, f. Knudsen.

Cand. jur. 1922. Sekretær i Kbhvns. Byret 1923. Sekretær i Skifteretten 1927. Byretsdommer 1934. Næstformand i Danske Kvinders Samfundstjeneste af 1940.

Gift 27. Februar 1922 i Kbh. med Grosse- rer Holger Otto Gjellerup, Søn af Grosserer Chr. Peter G.

SOPHIE HOLM

Frøken.

Sophie Kristine Holm, f. 11. Marts 1896 i Kbh., Adoptivdatter af Overlærerinde Frk. Cecilie Caroline Christine Holm.

Cand. phil. 1917. Ansat under Kbhvns. Magistrat (Skattedirektoratet) 2. Jan. 1918.



JENNY KOFOED, f. HOLSTEIN

Frue.

Jenny Louise Annette Kofoed, f. 11. Okt. 1896 i Kbhvn., Datter af Læge Aage Holstein og Hustru Annette, f. Neergaard.

Studeret Sang i Paris 1920—21. Debut som Koncertsangerinde Marts 1923.

Gift 16. Okt. 1924 med Landsretssagfører Carl Aage Kofoed, Kbh., Søn af Direktør for Albani Bryggeri Carl Andreas K.



HERTHA JANKJÆR, f. JEPSEN

Tandlæge.

Hertha Jankjær, f. 15. Marts 1897 i Kbhvn., Datter af Redaktør, Forfatter Mads Jepsen og Hustru Marie, f. Thomsen.

Tandlægeeksamen 1920. Assistenttjeneste i 2 Aar i Danmark og Sverige. Praksis i Kbh. fra April 1923.

Gift 9. Aug. 1921 paa Frb. med Tandlæge Henry Jankjær, Søn af Urmager Anders Peter Jensen.



***ELSE JØRGENSEN**

Frøken.

Else Marie Pauline Jørgensen, f. 25. Febr. 1897 paa Frb., Datter af Skoleinspektør Jørgen Christian Jørgensen og Hustru Anne Helene Pauline, f. Andersen.

Pensioneret Trafikassistent under D. S. B.

Bopæl: Kbh.

LILIAN BAY-SCHMITH, f. MOLLERUP

Frue.



Lilian Bay-Schmith, f. 4. Febr. 1897 i Hull, England, Datter af Pastor Hans Peter Martin Mollerup og Hustru Louise Amalie, f. Bruhn.

Cand. phil. 1917. Cantussen 1918. Bosat i Kbh.

Gift 1918 i Kbh. med Læge Erik Bay-Schmith, død 1936, Søn af Kapt. i Marinen Johs. Pilegaard B.S.

ASTRID GERNOW, f. MØLDRUP

Frue.



Astrid Benedicte Gernow, f. 3. Jan. 1898 paa Frb., Datter af H.R.Sagfører J. V. Møldrup og Hustru Margrete, f. Falk-Jensen.

Gift 11. Maj 1920 i Kbh. med Civilingeniør Aage Gernow, Kbh., Søn af Grosserer O. J. Jul. Gissemann.

SIGRID SØRENSEN, f. NIELSEN

Adjunkt.

Sigrid Sørensen, f. 20. Sept. 1897 i Kbh., Datter af Læge Arent Chr. Nielsen og Hustru Marie Kirstine, f. Søb-Jensen.

Cand. mag. 1924 (Historie, Fransk og Latin), Vikar ved Schneekloths Skole 1926—27, ansat ved Ingwersen og Ellbrechts Skole 1926—36, ved Horsens Statsskole fra 1936. Adjunkt 1937.

Gift 15. Okt. 1921 i Kbh. med Niels Peter Sørensen, Leder af Dansk Studieoplysningskontor. Ægteskabet opløst 1925.



INGRID WULFF, f. RAMSING

Cand. med.

Ingrid Valentin Wulff, f. 1. Febr. 1897 i Frederikssted, St. Croix, Datter af Generalmajor Holger Utke Ramsing og Hustru Julie, f. Valentin.

Cand. med. Sommer 1924. Forskellige Vikariater Efteraaret 1924. Kandidat paa forskellige Hospitaler i Hovedstaden indtil Sept. 1929.

Gift 28. Dec. 1927 paa Frb. med Overlæge, Dr. med. Ferdinand Christian Henrik Schneekloth Wulff, Gentofte, Søn af Toldkontrollør Carl Vilh. Anton W.

ELLEN GJERLØV-KNUDSEN, f. VOGEL-JØRGENSEN

Frue.

Ellen Gjerløv-Knudsen, f. 20. Okt. 1896 paa Frb., Datter af Skoleinsp. Hans Georg Vogel-Jørgensen og Hustru Anna Nathalia, f. Hoffmann.

Cand. phil. 1917. Afgang fra Kunstakademiets bygningstekniske Skole 1921; har derefter studeret Arkitektur paa Kunstakademiets Arkitekturskole.

Gift 29. Juni 1926 paa Frb. med Arkitekt, Lektor v. Polyteknisk Lærestalt Carl Oluf Gjerløv-Knudsen, Søn af Sagfører C. J. Knudsen.



EKSTRAORDINÆR EKSAMEN JANUAR 1917

Nysproglige

MAGNA SCHIBBYE, f. MAURITZEN

Frue.

Magna Mauritzen, f. 13. Sept. 1897 i Kbh., Datter af Grosserer Jacob Emil Mauritzen og Hustru Marie, f. Eyber.

Cand. phil. Sommer 1918.

Gift 25. Juni 1936 i Gentofte med Overretssagfører, Ekspeditionssekretær i Kbhvn.s Overpræsidium Richard Schibbye, Søn af Sagfører Jacob Theodor S.

KOLDING HØJERE ALMENSKOLE

Nysproglige

OLGA BARTHOLDY

Bibliotekar.

Olga Marie Bartholdy, f. 20. Juli 1898 i Seest, Datter af Sognepræst Johan Peder Bartholdy og Hustru Marie Christiane, f. Gad.

Afgangseksamen fra Det kgl. Musikkonservatorium Dec. 1921. Musiklærerinde i Kbh. til 1924. Sekretær ved Tidsskriftet »Dansk Udsyn« 1924—27. Bibliotekareksamen fra Statens Biblioteksskole Marts 1931. Vikariater i Kbh. og Esbjerg til 1932. Bibliotekar ved Askov Højskoles Bibliotek 1932.



ELSE HANSEN

Frk.

Else Marie Kirstine Hansen, f. 11. Jan. 1898 i Kolding, Datter af Redaktør Knud Hansen og Hustru Anna Cathrine, f. Sørensen.

Fra 1. Okt. 1916—1. April 1918 et Vikariat i Nationalbankens Filial i Kolding, ansat i Arbejdernes Landsbank, Kbh., 1. Juni 1918. Cand. phil. 1921. Forlod i Foraaret 1927 Stillingen i Banken paa Grund af Sygdom. Bosat i Kolding.

HOLGER VINKEL HANSEN

Provisor.

Holger Vinkel Hansen, f. 16. Juni 1898 i Egtved, Søn af Stationsforstander Hans Hansen og Hustru Emilie Erikke, f. Sørensen.

Cand. pharm. Okt. 1922. Provisor Kolding Løveapotek 1922—38, derefter paa Apoteket Ryparken i Kbh.

Gift 1923 i Kolding med Edith Mikkelsen, Datter af Købmand Søren M.

ELLEN LAURITSEN, f. HEENO

Assistent.



Ellen Rudolphs Lauritsen, f. 19. Maj 1897 i Kolding, Datter af Adjunkt Laurids Heeno og Hustru Marie Lovise, f. Rudolphs.

Cand. phil. Assistent i Post- og Telegrafvæsenet.

Gift 25. Sept. 1926 i Køge med Bankfuldmægtig Jakob Kristian Lauritsen, Kgs. Lyngby, Søn af Lærer Jens L.

BODIL JØRGENSEN

Assistent.



Bodil Agnete Jørgensen, f. 13. Sept. 1896 i Kolding, Datter af Bankkasserer Thyge Jørgensen og Hustru Anna Marie, f. Nyboe.

Cand. phil. Assistent i Direktoratet for Kbh.s Skattevæsen.

ELLEN CHRISTIANSEN, f. MOTH

Fruc.

Ellen Christiansen, f. 7. Sept. 1896 i Kolding, Datter af Lektor, Dr. phil. Claus Frederik Moth og Hustru Else Kathrine Magdalene, f. Hartvigsen.

Cand. phil. 1917. Lærerindeeksamen fra N. Zahles Seminarium 1920. Privatlærerinde i Vestervig 1920—21. Lærerinde ved Forberedelseskolen til Haderslev Katedralskole og Timelærerinde ved Mellemskolen 1921—29. Aarsvikar ved Haderslev Realskole 1929—30. Bosat i Kelstrup Strand pr. Sdr. Vilstrup.

Gift 24. Dec. 1930 i Kelstrup med Landmand Jens Peter Christiansen, Søn af Gaardejer Lorens Peter Ç.

VALDEMAR NIELSEN
Exportmanager.

Valdemar Nielsen, f. 16. April 1898 i Kolding, Søn af Støbemester Peter Kragh Nielsen og Hustru Nielsine Barbara, f. Hansen.

Exportmanager i Lampefirma i Chicago.
Gift i Amerika i 1938.



*EJNAR WILLE PETERSEN
Frimærkehandler.

Ejnar Wille Petersen, f. 28. Maj 1898 i Kolding, Søn af Købmand Petersen.

Cand. phil. Frimærkehandler paa Frb.
Gift 1925 med Gerda Caroline Emilie Levern.

*ERNST WILLE PETERSEN
Repræsentant.

Ernst Wille Petersen, f. 28. Nov. 1896 i Kolding, Søn af Købmand Petersen.

Cand. phil. Forlagsrepræsentant, Kolding.
Gift 1922 med Vagna Mathilde Hansen.

HUGO RASMUSSEN

Sognepræst.

Jens Hugo Daniel Rasmussen, f. 2. Febr. 1898 i Viborg, Søn af Forretningsfører Daniel Rasmussen og Hustru Maren, f. Thomsen.

Hassagers Kollegium 1919—23. Cand. theol. Jan. 1923. Præsteviet midlertidig Medhjælper hos Sognepræsten paa Thurø 1923. Kst. Sognepræst sst. 1928. Resid. Kapellan i Vissenbjerg 1928. Sognepræst i Vigerslev (Odense Amt) 1929.

Ugift.

NIELS JØRGEN RALD

Sognepræst.



Niels Jørgen Rald (Navneforandr. 1916 fra Rasmussen), f. 6. Febr. 1899 paa Frb., Søn af Slotspræst Rasmus Carl Rald og Hustru Kirsten, f. Dall.

Cand. theol. Jan. 1923. Ansat ved Solbjerg Kirke som ordineret Medhjælper 1923, som Kaldskapellan 1924, som resid. Kap. 1927 og som Sognepræst 1937. Formand for Dansk Pathanmission. Medlem af Repræsentantskabet for Dansk Ligbrænding og for Kristelig Forening til Børns Redning. Har skrevet adskillige folkelige og kristelige, dramatiske Amatørspil, Avisartikler og Boganmeldelser. Har udgivet *Kunsten i Kirkens Tjeneste*. Oversættelser: T. S. Eliot: *Mordet i Domkirken*, samt Bo Giertz: *Kristi Kirke*.

Gift 30. Juli 1924 paa Frb. med Ellen Birke, se denne.

JULIANE MARIE ELISABETH JUHL, f. THYGESEN

Frue. — Død 9. Jan. 1926.

Juliane Marie Elisabeth Juhl, f. 17. Febr. 1896 paa Frb., Datter af Proprietær Jens Christoffer Thygesen og Hustru Margrethe, f. Kjær.

Gift 26. Sept. 1924 i Dalby med Forpagter Sv. O. Juhl, Søn af Proprietær J.

HANS SCHMIDT

Hans Schmidt, f. 4. Aug. 1897 i Kolding, Søn af Købmand Iver Hansen og Hustru Ida Margrete, f. Fallentin.

Højere Handelseksamen fra Niels Brocks Handelsskole 1926. Overgaaet til praktisk Virksomhed, Kolding.

Ugift.



JENS RAVN THOMSEN

Forstander.

Jens Ravn Thomsen, f. 17. Jan. 1898 i Skærup, Søn af Gaardejer Th. Thomsen og Hustru Sidsel Marie Ravn, f. Jensen.

Medhjælper paa Optagelseshjemmet, Tesdorpsvej, Kbh., Sept. 1917—Sept. 1918. Lærer paa Hesselager Skolehjem 1. Sept. 1918—31. Dec. 1922. Lærer og Førstelærer paa Skolehjemmet Holsteins Minde 1. Jan. 1923—31. Juli 1935. Forstander paa Gelsted Ungdomshjem siden 1. Aug. 1935. 7 Maaneders Ophold i Schweiz, dels Kursus i Psykologi, dels Studieophold paa forskellige Optragelseshjem.

Gift 16. Nov. 1923 i Førslev med Elisabeth Johanne Hemsing, Datter af Trælasthandler Abraham H.



*CHRISTIAN VRIBORG

Sognepræst.

Christian Frederik Vriborg, f. 4. Okt. 1897 i Vamdrup, Søn af Møller Vriborg.

Cand. theol. 1922, Sognepræst til Vesterbølle 1923, til Oksenvad 1930 og til Vivild og Vejlbj Menigheder Jan. 1942.

Gift 24. Juni 1923 med Anna K. Jacobsen.

HANS VIUFF

Landsretssagfører.



Hans Martin Viuff, f. 10. Nov. 1897 i Kolding Landsogn, Søn af Sagfører I. M. Viuff og Hustru Anna Eline, f. Bech.

Cand. jur. Jan. 1922. Landsretssagfører 1926 i Kolding. Medlem af Menighedsraadet i Kristkirkens Sogn i Kolding, Formand for Bestyrelsen for Kolding Lokalforening af Landsforeningen til Arbejdsløshedens Bekæmpelse.

Gift 5. Dec. 1925 i Stenderup med Kristine Bech, Datter af Teglværksejer Nis Poulsen B.

INGER JUHL, f. VYFF

Frue.

Inger Charlotte Pauline Juhl, f. 8. Nov. 1897 i Vonsild, Datter af Proprietær Jens Chr. Nissen Vyff og Hustru Elise, f. Mørk-Hansen.

Gift 21. Okt. 1920 i Sønder Bjært med Proprietær Peter Erik Laurits Juhl, »Trøjsel«, Sdr. Bjært, Søn af Proprietær Nis Olesen J.

M. KRUSES HØJERE ALMENSKOLE

Nysproglige

ELLA FUGMANN
Kommunelærerinde.

Ella Johanne Mathilde Fugmann, f. 24. Nov. 1897 i Kbh., Datter af Restauratør, fhv. Murermester Johan Gottlieb Fugmann og Hustru Amanda, f. Wahlfried-Løfvall.

Cand. phil. 1917. Lærerindeeksamen fra Femmers Kvindeseminarium Maj 1919. Vikar v. Frb. Skolevæsen Maj—Okt. 1919, Privatlærerinde hos Forpagter Hoppe, Toftholm pr. Mørkøv Nov. 1919—Juli 1922. Vikar v. Kbhvns. Skolevæsen Sept. 1922, fast ansat 23. Nov. 1925.



ELLEN GRAAE
Kontorassistent.

Ellen Graae, f. 6. Juni 1897 i Kbh., Datter af Trafikchef Johs. Graae og Hustru Margrethe, f. Skow.

Kontorassistent i Udenrigsministeriet. Ved den danske Legation i London 1925—27, desuden i Perioder ved Legationen i Rom og ved Folkeforbundet i Genève. Siden April 1939 i Paris, f. T. i Vichy.
Ugift.

ERNA HOLST-WEBER, f. GRØNBECHE

Frue.



Erna Elise Charlotte Holst-Weber, f. 27. Juni 1897 i Randers, Datter af Udskrivningschef, Ritmester Jens Bolivar Grønbech og Hustru Ida Emilie Anna Hertha, f. Freiesleben.

Stenograf i Udenrigsmin. og tjenestegørende ved Gesandtskaberne i Berlin, Paris og Haag.

Gift 28. Maj 1937 i Haag med Konsul, Dr. phil. Direktør Sophus Th. Holst-Weber, Holland, Søn af Førstelærer Weber.

*ANNA FEDORA ROTHENBORG, f. OTTO

Frue. — Død 19. Nov. 1934.

Anna Fedora Rothenborg, f. 11. Sept. 1897 paa Frb., Datter af Jernbanelæge Carl Johan Otto og Hustru Clara Frederikke Amalie, f. Bærentzen.

ELLEN TORNÉRHJELM, f. VALENTINER-BRANTH

Frue.

Ellen Tornérhjelm, f. 6. Aug. 1897 paa Frb., Datter af Direktør William Valentiner-Branth og Hustru Alma, f. Dreyer.

Gift 12. Juni 1919 paa Frb. med Godsejer Erik Tornérhjelm, Gedsholm, Ekeby Station, Skaane, Søn af Landshøvding Gustav T.

INGE SCHEEL STYBE, f. WAAGEPETERSEN

Frue.



Inge Scheel Stybe, f. 7. Febr. 1897 paa Frb., Datter af Postmester Kaj Hugo Waagepetersen og Hustru Anne Karen, f. Tange.

Gift 7. Sept. 1918 paa Frb. med Klosterforstander, Kaptajn Mogens Scheel Stybe, Roskilde, Søn af Kontorchef i Krigsministeriet Andreas T. S.

Matematisk-naturvidenskabelige

INGRID SHAW, f. JERMIIN

Fruc.

Ellen Ingrid Shaw, f. 24. Febr. 1897 i Kbh., Datter af Stamhusbesidder Jens Just Sophus Sommer Jermiin og Hustru Olga, f. von Nutzhorn.

Gift 18. Okt. 1923 i London med Afdelingschef i Lloyds Bank of England Poul Arnold Shaw, Søn af Pastor S.

INGEBORG MOWINCHEL

Lærerinde.

Ingeborg Emma Helene Mowinchel, f. 2. Sept. 1896 i Bergen, Datter af Rentier Jacob Frederik Mowinchel og Hustru Augusta Amalie Gertrud, f. Rückert.

Cand. phil. Faglærerindeeksamen i Matematik, Fysik og Kemi. Undervist paa forskellige Skoler i Kbh.

Bopæl: Kbh.



FRIDA ELISABETH VEST, f. WESTERMANN

Kammerherreinde.

Frida Elisabeth Vest, f. 2. Febr. 1897 paa Frb. Datter af Professor A. M. T. Westermann og Hustru Henny, f. Petersen.

Gift 7. Juli 1917 paa Frb. med Kammerherre, Hofchef, Kommandørkaptajn Johan Vilhelm Filip Vest, Søn af Sognepræst Knud Tobias V.



TH. LANGS SKOLE

Nysproglige

ANDERS ANDERSEN

Dyrlæge.

Anders Larsen Andersen, f. 4. Nov. 1896 i Herning Landsogn, Søn af Gaardejer Lars Andersen og Hustru Mariane, f. Jensen.

Dyrlægeeksamen Jan. 1922. Praktiseret i Aulum siden April 1922.

Gift 13. Okt. 1922 i Nykøbing F. med Ingrid Magda Niklasson, Datter af Forvalter Martin N.

ALBERT BJERRE

Seminarielærer.

Albert Bjerre, f. 13. Sept. 1898 i Esbjerg, Søn af Lærer Jens Bjerre og Hustru Dorthea B.

Seminarielærer, Silkeborg.

Gift 16. Aug. 1934 med Karen Smith-Hansen.

CHRISTIAN BRIGSTED

Sognepræst.



Christian Brigsted, f. 7. Juni 1897, Hovedgaard, Skanderborg Amt, Søn af Proprietær Jens Jensen Brigsted og Hustru Else, f. Vinter.

Cand. theol. 1923. Kaldskapellan for Nykøbing-Lødderup-Elsø paa Mors 1924—28. Sognepræst for Lihme Menighed i Salling 1928. For mand for Skolekommissionen.

Gift 31. Marts 1935 i Ørslev med Ellen Erika Eriksen, Datter af Gaardejer Hans E.

INGEBORG BAYER, f. DORPH

Frue.

Ingeborg Augustine Bayer, f. 10. Sept. 1898 i Kbh., Datter af Maskiningeniør Hans Gotthard Dorph og Hustru Johanne, f. Mauritzen.

Gift 25. Okt. 1924 i Aarhus med Inspektør Herman Adolf Hertz Bayer, Hørsholm, Søn af O.R.Sagf. Peter Frederik B.

INGEBORG PORTMAN, f. EWERTSEN

Læge.

Ingeborg Sofie Wind Portman, f. 10. Juli 1896 i Hjørring, Datter af Overlæge Adolph Wind Ewertsen og Hustru Sofie Vilhelmine, f. Formann.

Hagemanns Kollegium 1919—24. Cand. med. Vinter 1925. Kandidattjeneste Hjørring Sygeh. og Kommunehosp. i Kbh. 1927, Turnus Bispebjerg Hosp. Dec. 1927—Jan. 1929. Studieophold i Paris Febr.—April 1929. Kandidat paa Rud. Berghs Hosp., Rigshosp. Fødeafd. B og A, Børnehosp. paa Fuglebakken. Klinisk Assistent paa Rigshosp. Fødeafd. 1931—1932 og Læge ved F. Howitz' Fødehjem siden Maj 1934. Prakt. Læge i Kbh. siden Sept. 1933.

Gift 2. Dec. 1931 i Hellerup med Dr. med. Kai Philip Portman, Søn af Grosserer Christian Philip Jensen.



ELLA GREGERSEN

Adjunkt.

Ella Marie Kathrine Gregersen, f. 14. Jan. 1897 i Struer, Datter af Bankdirektør Gregers Kristian Gregersen og Hustru Emma Marie Alvilda, f. Larsen.

Lærerindeeksamen 1919 (N. Zahle), ansat ved Københavns Skolevæsen 1920; cand. mag. 1932; Adjunkt ved Christianshavns Gymnasium 1938.



KRESTEN LIDEGAARD

Sognepræst.



Kresten Holger Lidegaard, f. 7. Juni 1895 i Hvidbjerg Sogn, Viborg Amt, Søn af Gaardejer og Sognefoged Peter Lidegaard og Hustru Mette Marie, f. Primdahl.

Cand. theol. Jan. 1923. Sognepræst for Kragelund og Funder Menigheder siden April 1923. Formand for Gl. Skanderborg Amts Skytte- og Gymnastikforen. 1930. Medredaktør af »Vejen Frem« 1931. Udgav: Af »Abrahamssønnernes Saga«, en Bog om Taterne, 1933. Redaktør af »Kirke og Folk« i Jyllandsposten 1940. Konservativ Kandidat i Kjellerupkredsen til Folketingsvalget 1939.

Gift 29. Marts 1923 i Silkeborg med Johanne Vestergaard, Datter af Mejeribestyrer Mads V.

NIELS MØGELVANG NIELSEN

Resid. Kapellan.



Niels Christian Møgelvang Nielsen, f. 5. Nov. 1896 i Herning, Søn af Overpostbud Niels Christian Nielsen og Hustru Ane Marie, f. Jensen.

Cand. theol. Sommer 1922. Kaldskapellan i Vig-Asmindrup Jan. 1923, ved Frue Kirke i Aarhus 1924; 2. resid. Kapellan 1925; resid. Kapellan 1935. Udgav under Pseudonymet Johannes Knudsen: Lydig, Roman, 1932; under eget Navn: Udenfor, Roman, 1935; Gudløsheden i Leningrad, 1935. Kortfattet Katekismus (dels Oversættelse, dels Omarbejdelse af Der Heidelberger Katechismus) 1937. Grundfæstet, Roman, 1937. Under Guds Ord, en Andagtsbog og Vejledning i Bibellæsning, 1939.

JOHANNES PEDERSEN

Sognepræst.

Johannes Kristian Pedersen, f. 21. Jan. 1898 i Silkeborg, Søn af Skomagermester Christian Pedersen og Hustru Kirstine, f. Larsen.

Cand. theol. Jan. 1922. Sognepræst i Raaby-Sødring 1922—35, i Nexø siden 1935. Bestyrelsesmedlem i Kirkelig Forening for Indre Mission i Danmark og i indenlandsk Sømandsmision.

Gift 5. Dec. 1922 med Ingeborg Olga Hansen, Datter af Sporvognsstyrer Niels Ludvig H.



SOFIA SØRENSEN, f. VOGELIUS

Assistent.

Jenny Sofia Sørensen, f. 25. Nov. 1897 i Frederikshavn, Datter af Dommer Johannes Vogelius og Hustru Marie Elisabeth, f. Tvede.

Cand. phil. 1917. Assistent i Østifternes Kreditforening, Kbh. siden 1932.

Gift 7. April 1921 i Aalborg med Civilingeniør Viggo Sørensen, død 19. Jan. 1928, se denne.

*Matematisk-naturvidenskabelige*

KARL MARTIN SCHALDEMOSE LARSEN

Kommunelærer.

Karl Martin Schaldemose Larsen, f. 1. Marts 1897 i Svstrup, Søn af Lærer Morten Larsen og Hustru Nicoline, f. Dinsen.

Skolelærereksamen 1919. Cand. phil. 1925. Faglærereksamen i Engelsk 1935. Lærer ved Rubjerg gl. Skole i Vendsyssel 1921—30. Kommunelærer ved Ebeltoft Borger- og Realskole fra 1930 samt Kordegn ved Ebeltoft Kirke.

Gift 30. Dec. 1921 i Ærøskøbing med Gudrun Hornbeck, Datter af Toldassist. Christian H.



MIKAEL MADSEN

Kommuneingeniør, cand. polyt.



Alfred Mikael Madsen, f. 30. Marts 1898 i Silkeborg, Søn af Tømrermester Jens Johan Frederik Madsen og Hustru Jensine, f. Nielsen.

Cand. polyt 1924. Kommuneingeniør i Taastrup.

Gift 21. Juli 1927 i Kragelund med Kirstine Laursen, Datter af Gaardejer Søren L.

EMANUEL MARTINUS SVENDSEN

Bygningsinspektør, Kommuneingeniør, cand. polyt.



Emanuel Martinus Svendsen, f. 22. Juli 1898 i Kbh. Søn af Maskininspektør Lars Svendsen og Hustru Laurine Martine, f. Svendsen.

Cand. phil. 1917. Cand. polyt. 1923. Ansat hos Ingeniørerne G. R. Øllgaard og Viggo Petersen, Hellerup, 1923. Ing. under Kommuneingeniøren i Gladsaxe, 1927. Bygningsinspektør i Rødovre Kommune 1934, tillige Kommuneingeniør 1938.

Gift 22. Juli 1935 med Kamma Scheuer, Datter af Tømrerm. Philip S.

HENRY STEINICKE SØRENSEN

Telefonmester.



Henry Steinicke Sørensen, f. 18. Juli 1898 i Silkeborg, Søn af Direktør N. A. Sørensen.

Exam. polyt. Assistent ved Jydsk Telefonaktieselskab 1. Okt. 1924. Telefonmester i Herning 1. Maj 1929.

VIGGO SØRENSEN

Civilingeniør. — Død 19. Jan. 1928.

Viggo Sørensen, f. 2. Aug. 1898 i Silkeborg, Søn af Redaktør Hans Sophus Sørensen og Hustru Nina Vilhelmine, f. Busse.

Cand. polyt. (Bygningsingeniør) Jan. 1921. Medarbejder ved Bygningen af Privatbanen Silkeborg—Kjellerup. Var i 1922 ansat i et fransk Ingeniørfirma og derefter fra Efteråret 1922 til sin Død knyttet til Baneanlægene Silkeborg—Kjellerup Banens Forlængelse samt Anlægget af Bryrup—Silkeborg Banen.

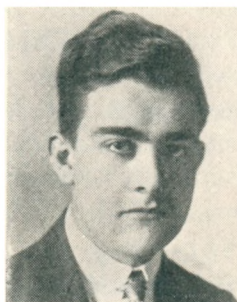

Gift 7. April 1921 i Aalborg med Jenny Sofia Vogelius, se denne.

HENRIK MADSENS SKOLE

Nysproglige

AAGE LÆSSØE-AMSTRUP

Dyrlæge.

Henry Aage Læssøe-Amstrup, f. 30. Maj 1896 i Kbh., Søn af Gros-serer J. Amstrup og Hustru Signe, f. Læssøe.

Dyrlægeeksamen 1927. Dyrlæge ved Hjørring Andels-Svineslagteri fra 1929.

Gift 13. Aug. 1927 i Kbh. med Betty Kidde, Datter af Fabrikant P. Kidde.

NIELS FREDERIK GREGERSEN

Overlæge, Dr. med.



Niels Frederik Gregersen, f. 2. April 1899 i Kbh., Søn af Læge Frederik Gregersen og Hustru Nicoline, f. Bentzon.

Elers Kollegium, som slægtsberettiget, 1919—23. Cand. med. Sommer 1923. Kandidattjeneste. Rsl. ved Amtssgh. i Hammel Jan. 1924—Jan. 1925. Assist. v. Aarhus Kommunehosp. pathologiske Institut Jan.—Nov. 1925. Turnuskandidat ved Bispebjerg og Sundby Hosp. Nov. 1925—Nov. 1926. Forskellig Hospitals-tjeneste. 1. Rsl. ved Bispebjerg Hospitals Afd. D Okt. 1935. Raad-givende Kirurg ved Blegdamshosp. siden 1. Juni 1937. Assisterende Læge ved Invalideforsikringsretten i 8 Mdr., assisterende kirurgisk Specialist sst. Maj 1940. Assistent ved Ortopædisk Hosp. i Kbh. Nov. 1940. Har givet klinisk Undervisning for ældre Studerende i Kirurgi 2 Timer ugentlig fra 1935—40. Specialistanerkendelse i Kirur-

gi og kirurgiske Kvindesygdomme. Overlæge ved Amtssygehuset i Hammel ved Aarhus fra Nov. 1941. Af videnskabelige Arbejder kan nævnes: Kliniske og experimentelle Undersøgelser angaaende Overgangen af Tuberkelbaciller fra Moder til Foster (Disputats 1932). Om Behandlingen af fractura colli humeri, belyst ved Efterundersøgelser (Hospitaltidende 1933). Om Behandling af den acute osteomyelitis med Boring og Bandagering i Gips (Kirurgisk Selskab, Marts 1937). Om den lukkede intercostale pleurotomi (Ugeskrift for Læger Nr. 34, 1937). Galdestensileus (Festskrift i Anledning af Bispebjerg Hosp. 25 Aars Bestaaen).

Gift 17. Sept. 1929 paa Frb. med Vibeke Johanne Steffensen, Datter af Politiinspektør Aage S.

LEO DANNIN

Landsretssagfører.

Leo Dannin, f. 26. Marts 1898 i Kbh., Søn af Fabrikant Heymann Dannin og Hustru Ida, f. Friedmann.

Cand. jur. Maj 1923. Sagfører 11. Feb. 1927, Landsretssagf. 2. Marts 1927, praktiseret i Kbh. siden 1. Maj 1927. Medlem af Bestyr. for Dansk Boldspilunion, Medlem af Bestyr. for og Kasserer i Kbhvn.s Boldklub, Medlem af Forretningsudvalget for det internationale Fodboldstævne.

Gift 20. Aug. 1928 med Ingeborg Larsen, Datter af Murermester I. V. Larsen.

JENS HVASS

Skovrider.

Jens Andersen Hvass, f. 8. April 1898 i Kbh., Søn af Overretssagfører Anders Hvass og Hustru Augusta, f. Saxild.

Forstkandidat 1923, Godsfuldmægtig ved Selsø-Lindholm Godser 1923, Forstassistent ved Vemmetofte Skovdistr. 1924, Assistent ved Dansk Skovforenings Gødningsforsøg 1926, Forstassistent ved Statsskovvæsenet 1929, Forstfuldmægtig 1939, kst. Skovtaksator 1940, Skovrider for Buderupholm Statsskovdistrikt fra 1940, Statens



tilsynsførende med de private Skove i Aalborg Amt fra 1940. Medlem af Bestyrelse og Forretningsudvalg for Det danske Spejderkorps fra 1922. Medl. af Bestyr. for Statsskovriderforeningen. 1925—29, Bestyrer af det Hvassiske Familiefideicommiss fra 1935, Medlem af Bestyr. for den v. Schiebell-Arenstorffske Familiestiftelse 1935. Medl. af Bestyr. og Forretningsudvalget for Dansk Luftværnsforening 1939—40. Sekretær i Udvalget til Bekæmpelse af Vildkaninerne i Danmark fra 1939. Tilforordnet Brændselsudvalget for Aalborg Amt fra 1941. Har skrevet: »Den af v. Kalitsch anvendte Skovbehandling« (Landbohøjskolens Aarsskrift, 1923), »Grundfladetabel for Skovbrugere«, 1923, »Vildkaninerne i Danmark«, 1939.

Gift 24. Marts 1927 i Kbh. med Carla Edmée Ottilia Vøgg, Datter af Brygger, cand. polyt. Edgar Madsen.

AAGE AHLERS

Sagfører, cand. jur.



Aage Ahlers (Navneforandr. 1928 fra Ahlers Jensen), f. 2. Juli 1897 i Næstved, Søn af Trafikinspektør ved D.S.B. Arnold Chr. Jensen og Hustru Dagmar Frederikke, f. Thomsen.

Cand. phil. 1917. Cand. jur. 1924. Sagfører 1928, Bopæl Holsted. Beneficeret Sagf. for Gørding-Malt Herreders Jurisdiktion 1929. Auktionsleder for samme Jurisdiktion 1935. Juridisk Konsulent for Holsted Bank i Likvidation fra 1935—39. Indvalgt i Bestyr. for 9. Sagførerkreds 1940. Sagfører for forskellige Kreditforeninger samt Pengeinstitutter.

Gift Dec. 1933 med Anna Kappel Jensen, Ejer af Løvbjerggaard pr. Ejstrupholm, Datter af Proprietær K. J.

JØRGEN KEIDING

Cand. theol.

Jørgen Keiding, f. 30. Jan. 1898 i Skovlænge, Søn af Sognepræst F. G. H. Keiding og Hustru Johanne Marie, f. Helms.

Cand. theol. 1923. Forskellige Præsteembeder indtil 1932; søgt Afsked paa Grund af Sygdom. Senere forskellige Erhverv, nu Biblioteksmedhjælper ved Vordingborg Kommunes Bibliotek. Har udgivet »Paradisvejen er fundet« (Juleprædiken) 1931 og »Trods alt« (Digte) 1939.

Gift 31. Marts 1925 i Kbh. med Helga Asmussen Hagerup, Datter af Sognepræst E. T. Hagerup.

EJVIND LIMKILDE

Kunst- og Antikvitethandler.

Ejvind Limkilde, f. 2. Jan. 1898 i Kbh., Søn af Grosserer Harald Limkilde og Hustru Olga, f. Hansen.

Niels Brocks Handelsskole 1918. Kunst- og Antikvitethandler i Kbh. siden 1930. Rejst i Branchen 1920—30 i Udlandet.

Gift 3. Maj 1922 i Kbh. med Yrsa Rotbøll Fibiger, Datter af Pastor Andreas F.

AAGE HOLTEN LÜTZHØFT

Ejendomsmægler.

Aage Holten Lützhøft, f. 10. Dec. 1897 i Kbh., Søn af Overlæge Frederik J. H. Lützhøft og Hustru Gerda H. E., f. Berg.

Cand. phil. 1917. Lært Landvæsen i 3 Aar paa forsk. Gaarde. Kursus paa Landboskolen ved Lyngby. Derefter Forvalter paa Mørup pr. Fjenneslev og paa Svebøllegavn pr. Svebølle indtil Køb af egen Gaard: Møllekær i Jyllinge. Efter Salg af Gaarden Fuldmægtig paa Sagførerkontor i Kbh. Ejendomsmæglereksamen April 1939 og har siden praktiseret som Ejendomsmægler, først i Roskilde og fra Juli 1940 i Faxe Ladeplads.

Gift i Kbh. med Else Ida Marie Mygind, Datter af Proprietær P. Chr. F. Mygind.

KINCK PETERSEN

Prokurist.

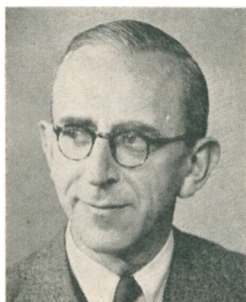

Frederik Kinck Petersen, f. 23. Maj 1897 i Kbh., Søn af Forretningsfører Frederik Kinck Petersen og Hustru Sophie Marie Henriette, f. Ibsen.

Cand. phil. Købmandsskole, ansat i Pacific-Compagniet A/S 1918, senere Disponent her, derefter Disponent hos M. I. Meyer A/S, Kbh., senere Prokurist og Chef for dette Firmas Tekn. Afd.

Gift 29. Juni 1935 i Gentofte med Gerda Marie Stonner Larsen, Datter af Købmand Svend L.

ASGER SOMMER

Fabrikant.

Asger Sommer, f. 10. Maj 1899 i Kbh., Søn af Fabrikant P. M. J. Sommer og Hustru Alma, f. Jørgensen.

Danske Grundejeres Brandforsikring 1916—24. Herefter Indehaver af Firma F. Ed. Sommer & Søn (Possementfabrik), Kbh.

Gift 28. Okt. 1926 i Kbh. med Grethe Lendorf-Larsen, Datter af Speditør Aage Larsen.

Matematisk-naturvidenskabelige

*JAN ARENT VAN DEURS

Laboratorieførstander, cand. polyt. — Død 20. Febr. 1942.

Jan Arant Schönheider van Deurs, f. 27. Juli 1898 i Odense, Søn af Ingeniør, cand. polyt. Carl Schönheider van Deurs og Hustru Emilie Ida Adelheid, f. Wolff.

Cand. polyt. 1921. Assistent ved Polyteknisk Lærestalt 1921—30. Lektor sst. fra 1930, Forstander for Fiskeridirektoratets fiskeriøkonomiske Forsøgslaboratorium fra 1930. Medudgiver af Haandbog i Havbrug I (1929); har desuden udgivet Havbrugserhvervet (1931); Un-

dersøgelser vedr. Kødkonserver (sammen med O. Høybye) I 1937, II 1939. Tildelt Kraks Legat Hovedportion 1936 til Undersøgelser vedr. Kødkonserver til Eksport. Medlem af Danmarks naturvidenskabelige Samfund og af Akademiet for de tekniske Videnskaber.

Islandsk Orden: I. F. 3.

Gift 29. Juli 1930 med Birgit Schiemann, Datter af Emil Chr. F. Schiemann.

CARL KOCH

Driftsingeniør.

Carl Bernhardt Koch, f. 18. Sept. 1898 i Kbh., Søn af Fabrikant Julius Koch og Hustru Ellen, f. Weitemeyer.

B. Sc. Tech. fra Manchester University 1922. Driftsingeniør v. A/S De forenede Textilfabrikker i Aalborg.

Gift 23. Juli 1924 i Kbh. med Vibeke Jørgensen, Datter af Postkontrollør Ove J.



ALBERT LANGKILDE LARSEN

Statsaut. Revisor.

Frederik Albert Langkilde Larsen, f. 19. Marts 1899 i Nyborg, Søn af Trafikinspektør Claus Albert Langkilde Larsen og Hustru Frederikke Wilhelmine, f. Meyn.

Kornet 1918. Cand. phil. 1919. Assistent i Revisions- og Forvaltningsinstituttet 1920. Hovedbogholder i Ford Motor Co. 1925—36. Statsaut. Revisor 1936. Egen Revisionsvirksomhed, Kbh., fra 1. Nov. 1936.

Gift 28. Aug. 1921 i Sulsted med Lis Margrethe Westergaard, Datter af Proprietær Jens Brix W.



***KNUD MØLLER**

Ingeniør. — Død ca. 1924.

Knud Johan Christian Møller, f. 10. Marts 1898 i Kbh., Søn af Grosserer Christian Møller og Hustru Louise Johanne, f. Kattentid.

Cand. phil. Rejste ca. 1920 til U. S. A., hvor han tog Eksamen som Ingeniør i St. Louis. Han døde ca. 1924 i Boston efter et Ulykkestilfælde.

POUL MØLLER

Direktør, cand. polyt.



Poul Møller, f. 25. Nov. 1897 paa Frb., Søn af Regnskabsfører ved Statsbanerne S. L. Møller og Hustru Katty, f. Schmidt.

Cand. phil. 1917. Cand. polyt. (Bygningsingeniør) 1922. Ansat i Entreprenørfirmaet Andersen og Cordes, Aalborg, 1922—23. Ingeniør ved Statsbanerne 1923—27. Ophold i Tyrkiet for den svensk-danske Gruppe for Bygning af Jernbaner 1927—35; Chef for Gruppens Tegnestuer 1933—35. Overingeniør og Leder af

Afdelingen for de udenlandske Arbejder paa Kampsax Hovedkontor, Kbh., 1935—40, tillige Prokurist i Kampsax-Invest. A/S 1939—40. Direktør for Frb. Kommunes tekniske Forvaltning og de kommunale Værker fra 1940. Medlem af Sundhedskommissionen paa Frb. fra 1940 og af Vejkomitéen (Dansk Vejlaboratoriums raadgivende Komité) fra 1940.

Gift 11. Aug. 1923 i Aalborg med Gerda Cordes, Datter af Murerm., Entreprenør, Sparekassedir. P. F. Cordes.

THORBJØRN MØLLER

Præst.

Thorbjørn Møller, f. 22. Okt. 1897 i Kbh., Søn af Driftsbestyrer, Ingeniør Adolf Møller og Hustru Agnes, f. Møller.

Master of Arts fra Harvard Universitetet, U. S. A., 1920; ansat som

Sekretær i Udenrigsmin. s. A. Sekretær ved den danske Folkeforbundsdelegation i Genève; Attaché ved det danske Gesandtskab i Tokio 1928—32; paabegyndt det katolsk-theologiske Studium i Tyskland 1932; afsluttende Studier i Tyskland og Rom 1937; præsteviet i Kbh. Okt. 1940.

Ugift.

AXEL NORSKER

Civilingeniør.

Axel Emil Norsker, f. 7. Sept. 1898 i Kbh., Søn af Viktualiehdl. Jørgen Andersen Norsker og Hustru Marie, f. Jensen.

Cand. polyt. (Maskiningeniør) Vinter 1925. Medindehaver af Firma Norsker & Wittig, Autoteknisk Ingeniørbureau og Automobiltilbehør en gros fra 1. Marts 1924 til Firmaets Ophør ca. 1. Aug. 1925. Derefter Kalkulator paa »De forenede Automobilfabriker A/S«, Kbhvn.s Afd. til 30. April 1929. Automobilskadeekspert i »Nordisk Ulykkesforsikrings A/S af 1898« fra 1. Maj 1929.

Gift 16. April 1930 i Kbh. med Emmy Doris Caroline Johanne Lemming, Datter af Vognfabrikant Charles L.



BØRGE SCHEIBEL

Læge.

Børge Gunnar Scheibel, f. 15. Juli 1898 i Kbh.

Cand. med. Sommer 1924. 10 Aars Hospitalsuddannelse. Skibslæge Sydamerika 1927, New York 1930. Læge paa Grønland i 3 Aar. Prakt. Læge i Ballerup siden Jan. 1940.

VALDEMAR THORSEN

Dr. phil.

Valdemar Thorsen, f. 1. Marts 1897 i Kbh., Søn af Plads- og Værkstedssinspektør i Kommunen Nikolaj Fr. Thorsen og Hustru Anna Catrine, f. Hansen.

Cand. mag. (Hovedfag Fysik) Vinter 1923. Derefter Medarb. ved Universitetets Institut for teoretisk Fysik. Afdelingsmeteorolog ved Meteor. Inst. 1. Sept. 1923. Assist. ved Univer. biofysiske Laboratorium 1. Juli 1924. Tillige Fysiker ved Radiumstationen fra 1926. Amanuensis 1938. Universitetets Guldmedaille 1925 for Besvarelsen af Prisopgaven i Fysik. Dr. phil. 1931 paa Afhandling om Kulbuens Udstraaling. Studierejser i Tyskland, Frankrig og Schweiz. Har skrevet en Række videnskabelige Afhandlinger overvejende vedrørende spektralanalytiske, lysteoretiske og akustiske Emner; de fleste offentliggjort i tyske Fagtidsskrifter. Medarbejder ved Berlingske Tidendes Leksikon og ved »Vor Tids Konversationsleksikon«. Til daglig beskæftiget med videnskabeligt Arbejde samt Undervisning i Fysik, især af de medicinske Studerende.

Gift 23. Aug. 1923 paa Frb. med Gudrun Høyer, Datter af Bibliotekar ved Universitetsbibl. cand. mag. Alfred H.

*JOHANNES WEEKE

Grosserer.

Johannes Weeke, f. 2. Jan. 1899 i Kbh., Søn af Grosserer Johan Henrik Christoffer Weeke og Hustru Karen Sofie Kirstine, f. Frederiksen.

Grosserer i Kbh.

Gift 1925 med Erica Irmgaard.

MARSELISBORG HØJERE ALMENSKOLE

Nysproglige

LAURITS BALSLEV Sognepræst.

Laurits Luja Balslev, f. 3. Marts 1897 i Tiset, Søn af Sognepræst Th. Chr. Balslev og Hustru Elisabeth, f. Meldal.

Cand. theol. 1923. Sognepræst i Tiset 1923, tillige Sognepræst i Hvilsted 1933. Formand for Skolekommissionen.

Gift 1. Gang 8. Maj 1923 med Inge Holmark, død 1928.

Gift 2. Gang 15. Juni 1931 med Astrid Dam Jørgensen, Datter af fhv. Proprietær J.



BENEDIKT DE HEMMER GUDME Læge.

Benedikt de Hemmer Gudme, f. 15. Marts 1897 i Holme, Søn af Ingeniør, cand. polyt. Søren Peter Hermann Lassen Gudme og Hustru Elisabeth, f. Fabricius.

Cand. med. Sommer 1923. Studieophold i Wien s. A. Amanuensis i Aarhus Okt. 1923—Nov. 1924. Rsl. Holbæk Nov. 1924—Sept. 1926. Turnus Komm.hosp. Sept. 1926—Sept. 1927. Rsl. Nykøbing F. Sgh. Okt. 1927—Nov. 1932. Skibslæge Skandinav. Amerikalinen Maj 1927, Juli 1931, Aug. 1932. Prakt. Læge i Nykøbing F. fra Nov. 1932.



Gift 24. Sept. 1927 i Frankrig med Marie Simonc Louise Juliette Bonnaire, Datter af Kaptajn Felix Claude B.

VIGGO HOLST-KNUDSEN

Landsretssagfører.



Viggo Holst-Knudsen, f. 27. Febr. 1898 i Aarhus, Søn af Dyrlæge Jens Chr. Knudsen og Hustru Margrethe, f. Holst.

Cand. jur. Sommer 1922, Landsretssagfører Febr. 1925. Fuldmægtig hos Landsretssagf. C. Holst-Knudsen, Aarhus, fra Juni 1922—Maj 1933. Juridisk Medarbejder i Kbhvn.s alm. Boflagselskab Maj 1939. Praxis i Aarhus i Kompagni med L.R.Sagf. C. Holst-Knudsen fra Maj 1939.

Gift 25. Juli 1924 med Grethe Hjort Petersen, Datter af Handelsrejsende Harald Godtfred P.

KAY RUDOLPH KROON

Sognepræst.



Kay Rudolph Kroon, f. 29. Febr. 1896 i Aarhus, Søn af Nattevagtsdirektør Jens Peter Kroon og Hustru Petrea, f. Petersen.

Cand. theol. Jan. 1923. Sognepræst for Ørslevkloster og Ørum 1923—31, for Himmelev Sogn 1932.

Gift 4. Maj 1923 i Kbh. med Inger Andersen-Alstrup, Datter af Generaldirektør Theodor A-A.

HARALD PEDERSEN

Sagfører, cand. jur.

Harald Pedersen, f. 12. Maj 1897 i Rodskov, Randers Amt, Søn af Amtsraadsmedlem Konrad Pedersen og Hustru Bodil, f. Simonsen.

Cand. jur. 1922. Sagfører 1925. Fuldmægtig fra 1922 hos O.R.Sagf. Karl Bech, Kbh. Overtog Forretningen 1. Nov. 1928.

Medlem af forskellige Aktieselskabers Bestyrelse. Direktør i Ejendomsaktieselskaberne »Vaaren«, »Wittenberggaard« samt i A/S »Søparken«.

Gift 26. Okt. 1923 i Kbh. med Karen Marie Louise Hansen.



KRISTIAN NØDSKOV PETERSEN

Salgschef.

Jens Peter Kristian Nødskov Petersen, f. 14. Sept. 1897 i Malling, Søn af Sekretær i Foren. af jydsk Landboforen. Søren Peter Petersen og Hustru Anna Johanne, f. Christiansen.

Handelsskoleuddannelse. Assist. i Ernæringsraadet, Korrespondent i Klæde en gros Firma. Afdelingsleder i Danske Købmænds Handels A/S. Repræsentant i Fa. F. Hindsgaul og fra 1. Juli 1941 Salgschef i Fa. Hastrup & Co., Kbh.

Gift 12. Maj 1926 i Aarhus med Ellen Rasmussen, Datter af Handelsrejsende Niels Peter R.



CARL JOHAN SØRENSEN

Cand. pharm.

Carl Johan Christian Sørensen, f. 18. Marts 1897 i Viborg, Søn af Købmand Søren Johs. Marius Sørensen og Hustru Camilla Marie, f. Vater.

Exam. pharm. April 1920. Cand. pharm. April 1924; Svaneapoteket, Kbh.



ELLEN KALOM, f. RIBERT

Frue.



Ellen Marie Riber Poulsen Kalom, f. 20. Marts 1897 i Aarhus, Datter af Stationsforstander Vilhelm Ribert og Hustru Laura, f. Hansen.

Cand. phil. 1917. Stud. med. i et Par Aar. Sygeplejeelev paa Bispebj. Hosp. 1921—24. Sygepl. paa forskellige Hosp. til Jan. 1926 og derefter Privatsygepl. indtil 1. Okt. 1926. Bevis som autor. Sygepl. 1934.

Gift 27. Okt. 1926 i Hjortshøj med Læge Johan Kalom, se denne.

Matematisk-naturvidenskabelige

*KNUD APPEL

Kunstmaler.

Knud Appel, f. 11. Okt. 1897 i Aarhus, Søn af Statskonsulent Axel Appel og Hustru Johanne, f. Nutzhorn.

Landskabsmaler, Aarhus.

Gift 29. Juni 1930 i Aarhus med Ragnhild Fehr Jensen, Datter af Forpagter J. R. Jensen.

EINAR HOLMARK

Grosserer.



Einar Hingelberg Holmark, f. 21. Maj 1897 i Aarhus, Søn af Sagfører S. C. Holmark og Hustru Anna, f. Hingelberg.

Uddannet i teknisk Handel en gros. Grosse-
rerborgerskab 21. April 1925. Selvstændig Agenturforretning i Kbh. 1. Maj 1925. Berejser i Fredstid hele Skandinavien for engelske og amerikanske Fabriker, og Danmark for tyske Fabriker.

Gift 14. Sept. 1920 i Fredericia med Bianca Bruun, Datter af Overlærer og Forstander H. P. F. Bruun.

EINAR KOBORG

Stud. jur. — Død 7. Nov. 1920.

Jørgen Einar Koborg, f. 27. Marts 1898 i Kbh.
Søn af Guldsmed Evald Albert Koborg og Hu-
stru Mine Charlotte, f. Lundin.

Stud. jur. 1ste Del 1918.

Var ugift.



NIELS SLOTH

Proprietær.

Niels Christian Kümmel Nielsen Sloth, f. 22.
Marts 1898 i Aarhus, Søn af Carl Sloth og Hu-
stru Alexandra, f. Müller.

Uddannet ved Landbruget. Forpagter af »Bi-
berg«, »Holma« Gods i Sverige fra 1926—33.
Ejer af »Aas Hovedgaard« i Vendsyssel siden
1933.

Gift 27. Febr. 1926 i Horsens med Annelise
Winge, Datter af Forpagter Niels Peter W.



 EKSTRAORDINÆR EKSAMEN JANUAR 1917

Nysproglige

ARTHUR MOLLERUP THOMSEN

Sagfører, cand. jur.

Arthur Rasmus Mollerup Thomsen, f. 22. Jan.
1896 i Aarhus, Søn af Papdækker Thomas M.
Thomsen og Hustru Mine T.

Regensianer 1920—22. Cand. jur. Jan. 1923;
Sagførerfuldmægtig 1923—25. Dommerfuldmæg-
tig 1925; Sagførerfuldmægtig 1926—28. Sagfø-
rer i Asnæs-Dragsholm Birk Retskreds fra
Febr. 1928. Auktionsleder fra 1935.

Gift 4. Febr. 1928 i Asnæs med Mimi Sass-
mann, Datter af Bogholder Josef S., Wien.



METROPOLITANSKOLEN

Klassisk-sproglige

JENS ANDERSEN BUNDGAARD

Adjunkt, mag. art.

Jens Andersen Bundgaard, f. 1. Okt. 1897 i Kbh., Søn af Billedhugger Anders Jensen Bundgaard og Hustru Elisabeth, f. Kabell.

Mag. art. Adjunkt, Kbh.

Gift med Birthe Tvede, Datter af Arkitekt Jesper T. Ægteskabet opløst.

OVE DALL

Kontorchef, cand. polit.

Ove Holten Dall, f. 4. Okt. 1898 paa Frb., Søn af Landskabsmaler Hans Dall og Hustru Kathrine, f. Krarup.

Cand. polit. 1929. Ansat i Det gjensidige Forsikringselskab »Danmark« 1916. Kontorchef og Prokurist fra 1939.

Gift 19. Okt. 1926 i Kbh. med Annaruth Anthon Svendsen, Datter af Professor Anthon S.

ERNST JERICHOW

Landsretssagfører.

Ernst Bernhard Jerichow, f. 2. Okt. 1898 i Kbh., Søn af Departementschef Peter Andreas Jerichow og Hustru Louise Augusta Dagmar, f. Thidemann.

Cand. jur. Jan. 1923. Fuldmægtig hos H.R.-Sagf. Frits Bülow. Landsretssagf. Febr. 1927. Praktiserer i Kbh. Næstformand i Det kgl. Skuespilpersonales priv. Fond. Kasserer i Landsforeningen: Hjælp til ubemidlede Enker.

Gift 11. Aug. 1923 med Gudrun Werner, Datter af O.R.Sagf. Johannes W.



MADS CHRISTIAN STEENBERGER

Konstruktør.

Mads Christian Steenberger (Navneforandr. fra Jørgensen), f. 13. April 1898 i Haastrup, Søn af Sognepræst Mads Christian Jørgensen og Hustru Olga Henriette Christine, f. Steenberg.



Uddannet ved Burmeister & Wains Skole for Skibskonstruktører 1916—21; Skibskonstruktør 1921; Konstruktør ved forskellige industrielle Virksomheder i Amerika (bl. a. Sikorsky Aviation Corporation) fra 1921—23 og 1926—35. Ansat ved forskellige Virksomheder i Kbh., sidst som Konstruktør ved Flyvertroppernes tekniske Tjeneste Sept. 1937—Juli 1940; Konstruktør v. Ernst Heinkel Flugzeugwerke, Rostock, Juli —31. Dec. 1941; f. T.: Kbh.

Ugift.

CARL BORRE LARSEN

Residerende Kapellan. — Død 27. Jan. 1925.

Carl Jens Ludvig Borre Larsen, f. 5. Marts 1898 i Fakse, Søn af Redaktør Ludvig Peter Larsen og Hustru Betty Thyra Theolofine, f. Hansen.



Cand. theol. 1921. Resid. Kapellan for Kattrup—Tolstrup—Ørriidslev Sogne April 1922. Indtraadte som frivillig i den finske Arme og gjorde Tjeneste som Løjtnant Marts—Juli 1918. Har udgivet: »I Kamp for Finland«, 1918. »Et Par Smaaundersøgelser i Faxe Herreds Historie« i Aarbog for Historisk Samfund for Præstø Amt 1922; desuden adskillige Artikler om historiske, sociale, religiøse Emner i Tidsskrifter og Dagblade. Udenlandsk Orden: Fi. Fr. 4.

Gift. 1. Maj 1919 i Kuopio, Finland, med Massøse Maria Nevalla, Datter af Forpagter Heikki N.

EINER LORENTZEN

Læge.

Einer Lorentzen, f. 18. Maj 1898 i Horsebøg, Søn af Overlærer Niels Peter Lorentzen og Hustru Bodil Marie, f. Jensen.

Cand. med. Sommer 1926. Prakt. Læge i Bjevskov fra 1926.

Gift 8. Nov. 1927 med Astrid Dorthea Fobian Nielsen, Datter af Rentier B. Nielsen.

DETLEV MÜLLER

Professor, Dr. phil.

Georg Detlev Christopher Müller, f. 20. April 1899 i Hamborg, Søn af Skibsmægler Frederik Immanuel Müller og Hustru Lonny, f. Scholz.

Magister i Plantefysiologi 1923. Assistent ved Landbohøjskolen 1923—26, ved Universitetet 1927—36, Professor ved Landbohøjskolen 1936. Dr. phil. (Et nyt Enzym, Glykoseoxydase) 1928. Studierejse til Paris 1926, til Grønland 1927. Medstifter af og Medlem af Bestyrelsen for Akademisk Kursus. Afhandlinger om Plan-

ternes Enzymer og Stofproduktion.

Gift 22. Dec. 1927 i Hellebæk med Clara-Marie Christensen, Datter af Hotelejer Aage A. C.



CAI ORTMANN

Afdelingslæge.

Cai Cilius Edvard Ortmann, f. 20. Maj 1898 i Kbh., Søn af Læge Carl Chr. Edv. Ortmann og Hustru Caisa Lena, f. Israelsson.

Cand. med. 1925. Kandidat og Assistenttjeneste. 2. Rsl. ved Sindssygh. ved Vordingborg 1930. Rsl. ved Nerve- og Sindssygehosp. »Filadelfia«, Dianalund, 1936; Rsl. ved Sindssygehosp. ved Nykøbing Sj. 1939. Afdelingslæge ved Sindssygehospitalet ved Vordingborg 1940.

Gift 10. Juni 1926 med Karen Laura Gravenhorst, Datter af Assistent ved D. S. B. Georg Jul. Angelus G.



Nysproglige

POVL GROSSMANN

Redaktør, cand. mag. — Død 21. Marts 1940.

Povl Bertel Grossmann, f. 27. Marts 1898 i Kbh., Søn af Kantor Jacob Grossmann og Hustru Frederikke, f. Hartvig.

Underlæge i Hæren, Cellist, studerede først Medicin, senere Naturvidenskab, cand. mag. 1930; ved Dagbladet »Børsen« fra 1932, Sekretær i Teatermedarbejder Foreningen, skrevet i talrige danske og udenlandske Tidsskrifter.

Var ugift.



HANS EMIL HOLTEN

Ekspeditionssekretær, cand. jur.

Hans Emil Holten, f. 25. Marts 1898 paa Frb., Søn af Oberst Immanuel Holten og Hustru Rigmor, f. Vedel.

Cand. jur. Jan. 1923. Kst. Sekretær i Finansmin. Jan. 1923. Sekretær i Indenrigsmin. Juni 1923, Fuldmægtig i Socialmin. Juni 1935. Ekspeditionssekretær i Indenrigsmin. 1. Maj 1938; tilige Sekretær hos Indenrigsministeren fra 1. Maj 1934—31. Dec. 1935. Revisor ved Finsen-institutet og Radiumstationen Juli 1935—Okt. 1938. Sekretær og Kasserer for Afviklingskassen for salgbare Apoteksprivilegier og Kasserer for Apotekerfonden Sept. 1938. Medredaktør af Indenrigsmin. Lovsamling. Medforfatter af Schau og Holten: »Den kommunale Valglov« (Udgaver i 1932 og 1935). Kst. kgl. Borgmester i Aarhus og Leder af Aarhus Stiftamts Kontorafdeling i Aarhus 1. Marts 1941.



Gift 1. Gang 1930 med Helene Bergh. Ægteskabet opløst. Gift 2. Gang 1941 med Tove Beck, Datter af Grosserer Ove Michael B.

ULF KJÆR

Forfatter.

Ulf Fritz Christian Kjær, f. 12. Nov. 1897 i Kbh., Søn af Postkontrollør Emil Kjær og Hustru, f. Wilhelmsen.

Cand. phil.; Elev paa Det kgl. Teaters Elevskole; Provinsskuespiller 1923—29; politisk Skribent og Foredragsholder, Kbh. Landsgrupeleder i Danmarks nationalsocialistiske Arbejderparti.

CARL JOHANNES KOEFOED

Læge.

Carl Johannes Koefoed, f. 15. Nov. 1897 paa Frb., Søn af Grosse-
rer Chr. L. Koefoed og Hustru Sophie, f. Koefoed.

Cand. med. 1925. Kandidattjeneste. Rsl. paa Amtssgh. i Rønne. Marts 1926—Sept. 1927. Prakt. Læge i Nexø Okt. 1927—Maj 1931, i Gudhjem fra Maj 1931.

Gift 6. Marts 1925 i Rønne med Agnete Sofie Larsen, Datter af Lektor Peder A. L.

MOGENS KAI NØRREGAARD

Kunstmaler.

Mogens Kai Nørregaard, f. 17. April 1898 paa Frb., Søn af Sporvejsdirektør, cand. jur. Kai Nørregaard og Hustru Anna Sophie Kirstine, f. Rosengreen.

Kunstmaler. Har siden 1922 opholdt sig i Udlandet, først Frankrig, siden Italien. Har skrevet Afhandlinger i katolske og andre Tidsskrifter.

Gift 1921 i Kbh. med Grethe Hansen, Datter af Møllejer H.

*KNUD AAGE RASMUSSEN

Overlæge.

Knud Aage Frederik Sommer Rasmussen, f. 9. Nov. 1897 i Kbh., Søn af Maskinmester Frederik Rasmussen og Hustru Karen Olivia Margrethe, f. Rasmussen.

Cand. med. Vinter 1924. Assist. Folkekuranstalten ved Hald 1924. Ved Bispeb. Hosp. Massageklin. 1924. Prakt. Kbh. 1925. Assist. Samv. Sygekassers Massageklin. 1927—30, Afdelingslæge sst. 1930, Klinikchef sst. 1932. Klinikchef Bispeb. Hosp. Badeafd. fra 1933, nu Overlæge der. Specialistanerk. (Fysiurgi) 1930.

Gift 1924 i Kbh. med Anna Dorete Petersen, Datter af Snedkermester J. Christian P.

AAGE PETERSEN

Læge.

Aage Petersen, f. 27. April 1897 i Kbh., Søn af Dampskibsfører Niels Mathias Petersen og Hustru Helga Vilhelmine, f. Andersen.

Cand. med. Sommer 1924. Forskellige Vikariater. Rsl. ved De Kellerske Aandssvageanstalter Sept. 1924—Juli 1925, Kandidattjeneste paa forskellige Hospitaler. Prakt. Læge i Kbh. fra Nov. 1929. Kommunalæge fra Nov. 1935.

Gift 18. Dec. 1932 i Kbh. med Gerda Knudsen, Datter af Billedskærmester Harald K.



EINAR RICHTER

Landsretssagfører.

Einar Dankvart Andreas Richter, f. 25. Sept. 1898 i Horsens, Søn af Dommer Andreas B. Richter og Hustru Ellen, f. Thomsen.

Cand. jur. 1922; Landsretssagfører i Kbhvn. fra 1926; offentlige Sager 1931. Medlem af Bestyrelsen for Studentersamfundets Retshjælp for ubemidlede fra 1927, Formand fra 1936; Sekretær i Danske Korn- og Foderstof-Importørers Fællesorganisation; Kasserer i De danske Lægers Hjelpeforening; Medlem af Bestyrel-



sen for Kryolith-, Mine- og Handels-Selskabet og for Akts. Sagførernes Auktioner og for Akts. Olaf H. Smith m. fl.; Medlem af Kredsbestyrelsen for 1. Sagførerkreds fra 1936.

Gift 12. Juni 1923 med Ruth Almira Ammentorp, Datter af Stiftamtmand C. E. A. Ammentorp.

KAY SIIM

Kay Ranald Pind Siim, f. 5. Juni 1898 i Kbh.
Cand. phil. Rejst til U. S. A. ca. 1920.

HENRIK VEDEL

Sognepræst.



Henrik Peter Vedel, f. 5. Nov. 1898 paa Frb., Søn af Fuldmægtig Carl Peter Sophus Vedel og Hustru Elisabeth Augusta, f. Olufsen.

Cand. theol. Juni 1922. Lærer ved »De forenede Kirkeskoler« 1922—23, Kaldskapellan Viborg sdr. Sogn. 1923—25; resid. Kap. sst. 1925—27, ved Hellerup Kirke 1927—37.

Sognepræst i Farum siden 1937. Formand for Skolekommissionen i Farum Komm. Skrevet Afhandling i Johs. Larsens Mindebog om Pastor Ferd. Jensen, samt flere Bladartikler i Dagspressen og kirkelige Blade.

Gift 6. Marts 1931 i Søllerød med Kirsten Rubow, Datter af Fabrikant Herluf William R.

FLEMMING WEIS

Organist, Komponist.

Carl Flemming Weis, f. 15. April 1898 paa Frb., Søn af Lektor v. Metropolitanskolen A. Weis og Hustru Marie, f. Erdmann.

Organisteksamen fra det kgl. danske Musikkonservatorium 1920.

Afgang fra »Hochschule der Musik« i Leipzig 1923. Organist v. Annakirken i Kbh. 1929. Komponist. Medlem af Dansk Komponistforening. Medl. af Bestyrelsen for den danske Sektion af det internationale Selskab for ny Musik.

Gift 6. Maj 1927 med Ingeborg Marianne Trier, Datter af O.R.Sagf. Isidor T.

Matematisk-naturvidenskabelige

ALBERT ALLING

Lektor.

Albert Alling, f. 10. April 1898 i Gjedesby, Søn af Gaardejer Peter Olsen Alling og Hustru Kathrine, f. Petersen.

Regensianer Aug. 1920—Febr. 1922. Cand. polyt. Febr. 1922; Adjunkt ved Aalborg Katedralskole Aug. 1922, Lektor Okt. 1938.

Gift 4. Okt. 1928 paa Frb. med Lilly Rasmussen Spanget, Datter af Gymnastiklærer Peter R. S.



SVEND AAGE ANDERSEN

Direktør, Civilingeniør.

Svend Aage Andersen, f. 15. Sept. 1897 paa Frb., Søn af Snedkerm. Vilhelm Theodor Andersen og Hustru Frederikke, f. Gøtje.

Cand. polyt. 1922 (Maskiningeniør). Ing. ved A/S Atlas 1922—26. Rejse i Rusland for tekn. Konsulent Carl Madsen 1926. Køletekniske Forsøg 1926—28. Teknisk Direktør i A/S Evercold, Dansk Køleindustri 1928—32. Indehaver af Nordisk Køleteknik fra 1932 og administrerende Direktør fra dets Omdannelse til Aktieselskab i 1939. Forfatter af adskillige Artikler i tekniske Tidsskrifter og Bøger. Officiel Delegeret for Danmark ved de internationale Kølekon-



gresser i Rom 1928 og Haag 1936. Raadgivende Ing. for den væsentligste Dels Vedkommende tillige Entreprenør ved Danmarks Akvariums maskintekniske Installation. Sekretær, senere Kasserer og fra 1926—34 Redaktør i Den tekniske Forening. Medlem af og fung. Sekretær i Dansk Køleforen. 1923. Medl. af Dansk Ingeniørforenings Byggeudvalg 1933 og Medlem af Bestyr. for A/S Dansk Ingeniørforenings Hus fra 1934. Medlem af Dansk Ingeniørforenings Hovedbestyrelse og af Bestyr. for denne Forenings Maskiningeniørgruppe 1934—40; tillige Formand for »Ingeniøren«s Redaktionsudvalg 1936—40. Medlem af Akademiet for de tekniske Videnskaber 1937. Næstformd. i Bestyr. for Dansk Køleindustri 1940.

Ugift.

HOLGER EHLERS

Øjenlæge, Dr. med.



Holger Niels Henning Ehlers, f. 30. Maj 1899 i Kbh., Søn af Guldsmedemester A. C. V. Ehlers og Hustru Agnes, f. Rechendorff.

Cand. med. Vinter 1924. Uddannelse ved forskellige Hospitaler og Institutter særlig i Øjensygdomme, Nervesygdomme og Anatomi. Dr. med. Nov. 1929 (Corneas Kar og Struktur). Specialistanerkendelse i Øjensygdomme 1930. Rsl. ved Rigshosp. Afd. 1, Øjensygdomme, 1930—38. Øjenspecialist ved De kgl. Blindeinstitutter og Socialmin. Konsulent i Blindeforsorg siden 1938. Chef for Sct. Elisabeths Hosp. Øjenafd. Konsulent i Øjensygdomme ved flere Hospitaler. Censor ved lægevidenskab. Embedseks. i Anatomi 1927—36. Form. for Foren. af yngre Læger 1926—31. I Bestyr. for Alm. Dansk Lægeforen. 1932—35. I Bestyr. for Domus medica 1934—39, i det ophthalmologiske Selskab 1935—38 og i Kbhvn.s Øjenlægers Organisation fra 1938. Medl. af International Council of Ophthalmology siden 1938. Medarbejder ved Nordisk Lærebok i Oftalmiatrik og Tidsskr. Ophthalmologica. Forfatter af videnskabelige og oplysende Artikler i hjemlige og udenlandske Tidsskrifter.

Gift 19. Maj 1925 i Espergærde med Esther Andersen, Datter af Værftsdirektør Anders Chr. A.

CARL HEISE

Højesteretssagfører.

Carl Heise, f. 5. Marts 1898 i Kbh., Søn af O.R.Sagf. Peter Heise og Hustru Henriette, f. Fasting.

Cand. jur. 1921; Landsretssagfører 1924; Højesteretssagfører 1936. Formand i Bestyrelsen for H. P. Løvengreens Garveri; Medlem af Bestyr. for Akts. Hornung & Møller, for Foreningen Fødselsdagsgaven, for Generalkonsul Jul. Holmblads Legat, for Magdas Mindelegat for Blinde i Danmark o. a. Legater; Medlem af Bestyrelsen for Metropolitaner-Samfundet fra 1917 og for Studentersamfundets Ketchhjælp for ubemidlede; juridisk Konsulent, Sekretær og Kasserer for Foreningen af yngre Læger.

Gift 9. Juli 1931 i London med Brenda Colam, Datter af Civilingeniør S. A. Colam.



EMIL JENSEN

Grosserer.

Carl Emil Jensen, f. 7. Febr. 1897 i Frederikssund, Søn af Afdelingschef Henrik Emil Jensen og Hustru Emma, f. Jockumsen.

Cand. phil. 1917. Handelsuddannelse i Provinsen og Kbh. 1916—20, senere i New York 1920—22. Grossererborgerskab 1922. Import og Agentur Virksomhed i Tekstilbranchen, Kbh., siden 1922.

Gift 4. Maj 1923 paa Frb. med Gudrun Ingeborg Nilsson.



*KAI KNØFFLER

Død 4. Juni 1917.

Kai Martin Knøffler, f. 19. Maj 1897 i Kbh., Søn af Repræsentant Martin Johannes Knøffler og Hustru Hansine Jørgine, f. Nielsen.

Cand. phil. Studerede Medicin.

AUGUST LETH

Vicebygningsinspektør.



August Sigfred Jens Høyer Leth, f. 23. Dec. 1897 i Kbh., Søn af Civilingeniør, Kontorchef Frederik Christian Leth og Hustru Sigrid Rudolfa, f. Friis.

Afgang fra det kgl. Akademi for de skønne Kunster som Arkitekt Jan. 1926. Har siden 1924 virket som privat prakt. Arkitekt og opført større Beboelsesejendomme og Fabrikker samt vundet Præmie i flere Arkitektkonkurrencer. Ansat som Bygningsassistent under Kbhvn.s Bygningskommission 1927, Arkitekt u. Stadsbygmesterens Direktorat 1. Jan. 1940, Vicebygningsinspektør 1. Okt. 1941. Lærer i Bygningsret paa Det tekniske Selskabs Skole 1939, og fra 1940 tillige Lærer paa Ejendomsmæglerskolen. Bygningskyndigt Medlem af Sct. Andreas Kirkens Menighedsraad.

Gift 20. Juli 1934 i Søllerød med Marie Christine Mathea de Hemmer Gudme, Datter af Ingeniør, cand. polyt. Peter G.

CARL GUSTAV LILLIENSKIOLD

Byretsdommer.



Carl Gustav Lillienkiold, f. 25. Maj 1898 i Kbh., Søn af Byfoged Sannes Frederik Lillienkiold og Hustru Susanne, f. Friis.

Cand. jur. 1927. Dommerfuldmægtig 1927—29. Ansat i Justitsmin. 1929—40. Dommer i Kbhvn.s Byret fra 1. Maj 1940.

Ugift.

MOGENS MÆHL

Kontorchef.

Mogens Mæhl, f. 5. Jan. 1898 paa Frb., Søn af Skrædermester Viggo Mæhl og Hustru Agnes, f. Jacobsen.

Assistent i Den Københavnske Sø-Assurance-Foren. 1916—22; ansat i Forsikrings A/S »Dansk Merkur«, Grøn & Witzke fra 1922—31, som Kontorchef fra 1925. I U. S. A. fra 1. Juli —1. Dec. 1931. Kontorchef og Prokurist i The Dania Shoe Machinery Works Ltd., Kbh., fra 1. Febr. 1934.

Ugift.



BJØRN POULSEN

Læge.

Bjørn Häger Poulsen, f. 25. Maj 1898 i Nakskov, Søn af Læge Gottlieb Peter Poulsen og Hustru Mathilde Helene, f. Häger.

Cand. med. Vinter 1925. Derefter alm. Hospitalsuddannelse. Prakt. Læge i Kbh. fra Maj 1928.

Gift 11. Febr. 1928 paa Frb. med Eli Kirstine Bodil Kristensen, Datter af Viceskoleinspektør Jes K.



CARL RØNNING JENSEN

Lektor.

Carl Rønning Jensen, f. 29. Dec. 1897 i Kbh., Søn af Skræderm. Hans Jensen og Hustru Sofie Emilie, f. Christiansen.

Cand. polyt. (Bygningsingeniør) Jan. 1922. Elev og Lærer ved Askov Højskole Vinteren 1922—23. Vikar ved Rungsted Statsskole 1. Sept. 1923 —1. Maj 1924. Medhjælper hos Prof. Martin Knudsen 1. Sept. 1924—1. Juni 1925. Mag. scient. (Fysik) Juni 1925. Adjunkt ved Sorø Akademis



Skole 1. Aug. 1925—1. Aug. 1928. Adjunkt paa Frb. Gymnasium 1. Aug. 1928—1. Aug. 1939. Lektor ved Østre Borgerdydskole fra 1. Aug. 1939.

Gift 16. Okt. 1928 i Sæby med Bertha Marie Holst, Datter af Kantor Fritz Ferdinand H.

ERIK VEDEL

Kaptajnløjtnant. — Død 21. Aug. 1933.



Erik Helgesen Vedel, f. 12. Jan. 1898 i Kbh., Søn af Underdirektør ved Orlogsværftet Helge Vedel og Hustru Charlotte, f. Braëm.

Sekondløjtn. 1919, Premierløjtn. 1920, Soløjtn. I. 1923. Gennemgaaet École supérieure d'Électricité, Paris, Sept. 1923—Okt. 1924; Lærer ved Kadetskolen i Elektricitetslære 1925—27, Kaptajnløjtn. Marts 1927.

Gift 14. Okt. 1930 paa Frb. med Margrethe Elise Hofman-Bang, Datter af Kontrollør ved Øl- og Spiritusbeskatningen Ove H.-B.

SVEN WERNER

Professor, Dr. phil.



Sven Werner, f. 5. Sept. 1898 i Kbh., Søn af Grosserer Sigvart Werner og Hustru Inger, f. Jantzen.

Cand. polyt. (Fabriksing.) 1921. Assist. ved Universitetets Institut for teoretisk Fysik 1924—27. Dr. phil. 1927. Docent i Fysik ved Danmarks tekn. Højskole 1927, Professor sst. 1936—38. Professor i Fysik ved Aarhus Univ. og Leder af dettes fysiske Institut 1938. Lærer ved Søofficersskolen 1927—38. Studieophold i Lon-

don 1925, Berlin 1933—34. I Bestyrelsen for Fysisk Forening 1923—26 og 1930—33; Formand 1931—33. Sekretær i Selskabet for Naturlærens Udbredelse 1928—38. Formand for Jydsk Selskab for Fysik og Kemi 1940. Har skrevet: Spektroskopiske Lyskilder (Disputats 1927), en Række fysiske Eksperimenterarbejder og Tidsskriftartikler, særlig om Atomfysik. Lærebog i Elektricitetslære (1935).

R. af Dbg.

Gift 7. Maj 1927 i Hørsholm med Inger Dorthe Utke, Datter af Grosserer Knud L. U.

NYKØBING KATEDRALSKOLE

Nysproglige

ALFRED ELLEHAUGE

Læge.



Alfred William Ellehauge, f. 4. Juli 1898 i Veggerløse, Søn af Gaardejer Olaf Laurits Ellehauge og Hustru Marie Christine, f. Høier.

I Studietiden Alumne paa Valkendorfs Kollegium. Medl. af akadem. Skyttekorps. Cand. med. Sommer 1923. Hospitalsuddannelse i 6 Aar, bl. a. ved Rigshosp. og ved Amtssgh. i Skive. Specialistanerkendelse (Kirurgi) 1929. Prakt. Læge i Taarnby paa Amager siden 1929.

Skolelæge ved Taarnby Kommunes Skoler fra 1933.

Gift 4. Juli 1925 i Kbh. med Ellen Bech Smedegaard, Datter af Mejeriejer Chr. S.

ELLEN VIBEKE NIELSEN, f. GARDE HANSEN

Trafikassistent.



Ellen Vibeke Nielsen, f. 9. Juli 1895 i Balle-rup Mark, Datter af Stationsforstander Søren Georg Garde Hansen og Hustru Anna, f. Pedersen.

Ansæt som Elev ved D. S. B. 1. Okt. 1917. Nu Trafikassistent.

Gift 16. April 1921 i Kbh. med Trafikassistent Asger Wagn Nielsen, Søn af Lærer Ole Peter N.

ANTON KIRKESKOV

Repræsentant.

Anton Kirkeskov, f. 3. Sept. 1898 i Silkeborg, Søn af Skoleinsp. Anders Hansen Nielsen Kirkeskov og Hustru Magda, f. Andersen.

Repræsentant. Bopæl: Kbh.

Gift 17. Okt. 1936 i Flensborg med Kæthe Sofie Heyer, Datter af Bestyrer Rudolph H.



ESTRID PEITERSEN, f. OLSEN

Vicebestyrerinde, cand. mag.

Estrid Anna Elisabeth Peitersen, f. 17. Febr. 1898 i Nykøbing F., Datter af Overlærer H. F. Olsen og Hustru Anna, f. Mathiesen.

Cand. mag. Juni 1923 (Dansk, Engelsk, Gymnastik). Ansat ved Christianshavns Døtterskole fra 1. Aug. 1925. Vicebestyrerinde sst. fra 1. Aug. 1941. Timer ved N. Zahles Seminarium fra Aug. 1927.

Gift 29. Dec. 1923 i Nykøbing F. med Steen Peitersen, Søn af Købmand L. P. Peitersen.



Matematisk-naturvidenskabelige

RASMUS BANG

Overlæge.

Rasmus Bang, f. 22. April 1898 i Aalborg, Søn af Skoleinspektør Søren Chr. Theodor Bang og Hustru Caroline, f. Jensen.

Cand. med. Jan. 1924. Hospitalstjeneste til 1927. Amanuensis Taarbæk 1927—28. Prakt. Læge i Middelfart 1928—32, i Kbh.

siden 1932. Overlæge i Hæren 1938, Sessionslæge ved 1. Udskrivningskreds 1940.

Gift 1923 i Kbh. med Læge Inger Froberg, Datter af Grosserer Frederik F.

HANS CHRISTIAN BRORSEN

Direktør.



Hans Christian Brorsen, f. 24. April 1898 i Nakskov, Søn af Tømmerhandler Philipp Brorsen og Hustru Kristine, f. Nielsen.

Tømmerhandlerlære i Vestlollands Trælastforretn. Nakskov 1916—19. Ansat i Läskeläbruks Aktiebolag, Finland, 1920, i Firma Jacques de Boutray, Granville, Frankrig, 1921—22. Trælastarbitrator for de finske Exportører 1923—25 med Bopæl i Paris. Prokurist i Vordingborg Trælasthandel A/S 1926—34. Derefter Direktør i samme Selskab. Medlem af Bestyrelserne for »Foreningen af Trælasthandlere paa Sjælland, udenfor Kbh., Lolland-Falster og Møn«, »Vordingborg Jernhandel A/S«, »Nedervindinge Grusgrav A/S«, samt »Vordingborg Borgerstiftelse«.

Gift 1930 i Lundtofte med Karen Bøgelund-Jensen, Datter af Buntmager Hans Chr. Jensen.

ELLEN PETERSEN, f. BRUUN

Faglærerinde.



Ellen Petersen, f. 27. Sept. 1896 i Nykøbing F., Datter af Fabrikant Ernst Bruun og Hustru Kirstine, f. Jappe.

Afgang fra Statens Gymnastikinstitut 1918. Faglærerinde i Fysik og Kemi 1926. Vikar paa Nykøbing Katedralskole 1 Aar. Privatundervisning i Gymnastik og Svømning.

Gift 1930 i Nykøb. F. med Arkitekt Albert Petersen, sst., Søn af Sagfører H. P. Petersen.

LARS ERIKSEN

Driftsleder, Civilingeniør.

Lars Erik Eriksen, f. 10. Febr. 1898 i Maribo, Søn af Bygmester Erik Peter Eriksen og Hustru Anna Marie, f. Larsen.

Cand. polyt. (Fabriksingeniør) 1921. Kemiker i Ecuador. Studierejse i U. S. A. 1922—24. Kemiker ved Lyngby Margarinefabrik A/S 1924—27, ved Fabriken »Samson« i Holte 1927—28. Driftsleder hos A/S L. Jacobsen i Valby (Støbepap) 1928—31. Ved kemisk Fabrik »Larco« A/S fra 1931—39. Derefter Driftsleder ved Kemisk Fabrik P. Baunsgaard, Aarhus.



Gift 20. Febr. 1927 i Maribo med Tandlæge Dorit Marie Thejlade, Datter af Handelsgartner Bernhard Olesen T.

POUL-EJNAR ESTRUP

Civilingeniør.

Poul-Ejnar Estrup, f. 3. April 1898 i Fuglebjerg, Søn af Postmester Peder Jungersen Estrup og Hustru Agathe Louise, f. Vibe-Hastrup.

Cand. phil. 1917. Alumne paa Hagemanns Koll. Cand. polyt. (Fabriksing.) Jan. 1921. Løjtnant i den kgl. Livgarde April 1923—Okt. 1924. Derefter kortvarig Ansættelse hos F. L. Smidth & Co., afbrudt af Studierejser i Udlandet 1925—27. Ingeniør paa Sønderborg Oliefabrik A/S 1927—28. Ingeniør i Otto Mønsted A/S fra 1928.

Gift 26. Okt. 1929 i Sønderborg med Else Okholm, Datter af Direktør, britisk Konsul Chr. Louis O.

INGEBORG ALLERT, f. JACOBSEN

Lærerinde.

Ingeborg Allert, f. 16. Juli 1896 i Ydby, Datter af Sognepræst Jacob Jacobsen og Hustru Vilhelmine Frederikke, f. Engell.

Lærerindeeksamen fra Haslev Seminarium 1922. Aarskursus paa Skolekøkkenafdelingen paa Statens Lærerhøjskole 1924—25. Kom-

munelærerinde i Odense fra 1925—32. Har derefter undervist i Husgering paa kommunalt Fortsættelseskursus og fra 1. Sept. 1941 paa Skolekøkkenafd. paa Statens Lærerhøjskole.

Gift 3. Juli 1932 i Kbh. med Viceskoleinsp. Hans Jørgen Allert, Søn af Musikdir. Hans A.

POUL GARDE-HANSEN

Civilingeniør.

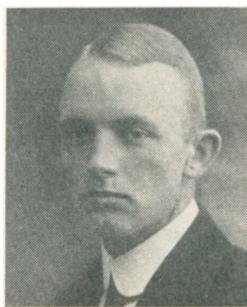

Poul Martin Garde-Hansen, f. 19. Juni 1898 i Masnedø, Vordingborg Landsogn, Søn af Stationsforstander Søren Georg Garde Hansen og Hustru Anna, f. Pedersen.

Cand. polyt. 1921. Rejst til Brasilien i 1921 i Tjeneste hos Christiani & Nielsen, hjem i 1925. Senere i samme Firma dels i Melbourne og dels paa New Zealand samt senere i Canada, derefter 4 Aar hos Kampsax i Persien. Saa paany hos Christiani & Nielsen i London.

Gift 1. Gang 1925 i Kbh. med Brita Møller, død; gift 2. Gang i Canada med Betty Møller, begge Døtre af Telefondirektør Kresten M.

JENS PETER MØLLER

Amanuensis, cand. mag.



Jens Peter Møller, f. 28. Febr. 1899 i Toreby, Søn af Gaardejer Hans Peter Møller og Hustru Ane M.

Regensen 1920. Borchs Koll. 1921—23. Cand. mag. i Matematik 1923. Assistent ved Univ. astronomiske Observatorium 1923; Amanuensis sst. 1937. Censor ved Polyteknisk Lærestalt i Geometri fra 1935, i Matematik for Fabriksingeniører fra 1935, i videnskabelig og teknisk Fotografi fra 1938. Faglige Artikler

indenfor Astronomi, Matematik, Fotografi og Fysiologi i Tidsskrifter, Publikationer og Leksika.

HARALD OKKELS

Professor, Dr. med.

Harald Julius Christian Okkels, f. 15. Okt. 1898 paa Frb., Søn af Overdyrlæge Lars Okkels og Hustru Caroline Louise, f. Hansen.

Regensianer 1921—23. Cand. med. Jan. 1924; ansat paa forskellige Universitets-Instituter indtil Ansættelse som Lektor i Anatomi ved Kbhvn.s Universitet 1938. Professor i Anatomi sst. 1941. Studierejser til en Række europæiske Lande samt til U. S. A. Generalsekretær for det intern. Selskab for eksper.



Celleforsk. Medlem af forsk. vidensk. Sammenslutninger. Universitetets Guldmedalje 1925. Doktorgraden i Medicin 1930. Talrige Tidsskriftafhandlinger, samt enkelte Monografier omhdl. histofysiologiske og endokrinologiske Emner. Medarb. ved Berl. Tid.

Gift 13. Jan. 1926 i Kbh. med mag. art. Ellinor Henriques, se denne.

ALBJERG SØNDERGAARD

Kontorchef.

Albjerg Søndergaard, f. 4. Sept. 1897 i Nykøbing F., Søn af Fotograf Søren Kanne Søndergaard og Hustru Maren Nielsine, f. Andersen.

Kontorchef New York.

Gift 1. Juni 1930 i New York med Lektor Arensa Søndergaard, Datter af Statskonsulent Mads S.

KAI TROLLE

Bankfuldmægtig.

Kai Trolle, f. 27. Dec. 1897 i Eslöf, Sverige, Søn af Toldforvalter Anton Christian Herluf Trolle og Hustru Frederikke Katinka, f. Brandt.

Ansæt i Den Danske Landmandsbank, Nykøbing F. Afd., 1. Okt.

1916. Forflyttet til samme Banks Afd. i Nysted som Bogholder April 1929, til Maribo Maj 1939. Udnævnt til Fuldmægtig 1. Jan. 1941.

Gift 3. Maj 1931 i Nysted med Rigmor Holck, Datter af Arkitekt Johannes H.

JOHANNES VOLSING

Civilingeniør.

Martin Johannes Volsing, f. 23. Juli 1896 i Skovby, Søn af K. J. R. Volsing.

Cand. polyt. (Bygningsing.) Jan. 1922. Ansat i ca. 9 Aar ved forsk. Virksomheder i U. S. A.: Staterne Pennsylvania's og Wisconsin's Vejvæsen, raadgiv. Ingeniører Harrington, Howard & Ash, Kansas City, forsk. Entreprenørfirmaer, Burlington Jernbanens Brokontor, Chicago. Ansat ved D. S. B.'s Brokontor, Kbh. siden Jan. 1935.

Gift 12. Juli 1935 i Brarup paa Falster med Lærerinde Kamma Juel Hyllested, Datter af Instrumentmager H.

ODENSE KATEDRALSKOLE

Klassisk-sproglige

HANS ERICHSEN

Provst.

Hans Christian Erichsen, f. 10. Juli 1895 i Faaborg, Søn af Fiskeeksportør Jørgen Gottlieb Erichsen og Hustru Andrea, f. Jensen.

Cand. theol. Juni 1923. Kaldskapellan for Ebeltoft—Draaby—Handrup 1. Febr. 1924. Sognepræst for Nørbæk—Sønderbæk—Læsten 1. Juni 1927. Provst for Middelsom—Sønderlyng Herreders Provsti 1. Okt. 1941. Formand for Skolekommissionen og for Menighedsraadet.

Gift 2. Juli 1926 i Fredericia med Ella Margrethe Utzon, Datter af Købmand Hans Jørgen U.



CLAUS GRAM-HANSEN

Læge.

Claus Johannes Beyer Gram-Hanssen (Navneforandr. 1917 fra Hanssen), f. 12. Jan. 1898 i Tved, Svendborg Amt, Søn af Sognepræst Johannes Terkel Mikael Hanssen og Hustru Kirstine, f. Beyer.

Cand. med. Juli 1926. Assistent paa Frb. Tuberkulosestation fra Jan. 1920—Maj 1926. Prakt. Læge i Horne pr. Faaborg fra Okt. 1926.

Gift 14. Aug. 1926 i Odense med Sygeplejerske Ella Marie Elisabeth Nielsen, Datter af Mægler Niels Peter N.



AAGE JØRGENSEN

Overlærer.



Aage Jørgensen, f. 13. Okt. 1896 i Herrested, Søn af Lærer Chr. Jørgensen og Hustru Marie, f. Hansen.

Cand. phil. 1917. Lærereksamen 1919. Studieophold i Tyskland 1923. Aarskursus 1927—28; Kommunalærer i Herning 1919—20 og i Randers 1920—38. Overlærer i Thisted komm. Mellem- og Realskole siden 1. April 1938.

Gift 29. Jan. 1921 i Randers med Marie Ditlevsen, Datter af Kommunalærer Ditlev D.

*LAURITS LARSEN

Præst.

Axel Poul Laurits Larsen, f. 15. Juli 1896 i Ejby, Vor Frue Landsogn, Odense, Søn af Lærer Lars Peter Larsen og Hustru Else Marie Sofie Rasmine, f. Poulsen.

Cand. theol. 1928. Præst i Kanada.

RICHARD WEDIN

Kursusforstander.



Richard Wedin (Navneforandr. 1926 fra Madsen), f. 8. Jan. 1898 i Odense, Søn af Piskefabrikant M. Chr. Madsen og Hustru Karen Kirstine, f. Jeppesen.

Cand. phil. 1917, Hebraicum Jan. 1918, Certificate de Español Universidad Barcelona Aug. 1930. Leder og Indehaver af Wedin's Kursus, Kbh., siden 1921.

Gift 23. April 1921 paa Frb. med Ebba Elisabeth Wedin, Datter af Groshandlære Bengt P. W.

***KARL ANTON NIELSEN**

Død 14. Maj 1924.

Karl Anton Georg Marius Nielsen, f. 29. Maj 1897 i Ejby, Vends Herred, Søn af Gaardejer Jens Madsen Nielsen og Hustru Kirsten, f. Andersen.

Cand. phil.

AXEL RASMUSSEN

Lærer, cand. theol.

Axel Clausen Rasmussen, f. 2. Aug. 1897 i Marstal, Søn af Skibsreder R. A. Rasmussen og Hustru Sophie R.

5-aarigt Ophold paa Valkendorfs Koll. Cand. theol. Manuduktør. Fleraarige Studier ved franske og tyske Universiteter. Talrige Rejser bl. a. til Amerika, Sydafrika og Orienten. Ansættelse ved Statsseminarierne, siden 1934 ved Jonstrup. Nogle Anmeldelser i danske og udenlandske Tidsskrifter. En akademisk Afhandling (Prisopgave).

Gift 1937 i Kbh. med Alice Olafsson, Datter af Fabrikant Albert O.

**JENS RUD**

Stud. theol. — Død 26. Febr. 1920.

Jens Rud, f. 20. Febr. 1898 i Kauslunde, Søn af Biskop Anders Jensen Rud og Hustru Gudny, f. Bojesen.

Stud. theol.

Var ugift.



Nysproglige

ULRIK BALSLEV

Læge.



Ulrik Adolf Balslev, f. 27. Jan. 1897 i Sønder-
sø, Søn af Sognepræst Sofus Theodor Balslev
og Hustru Anna Kirstine, f. Plesner.

Cand. med. Jan. 1926. Rsl. Svendborg Amts-
sygeh. 1926—27. 2. Rsl. Vejlelfjord Sanat. 1927—
28. Prakt. Læge i Aidt pr. Thorsø 1928. For-
mand for Vejerslev—Aidt—Thorsø Sundheds-
komm. 1934, og Medlem af Skolekommissionen
sst. fra 1939. Formand for det Balslevske Fa-
milielegat 1938. Dansk Røde Kors Medaille 1941. Forskellige Artikler
i Tidsskrifter om medicinske og arkæologiske Emner.

Gift 24. Febr. 1926 i Kbh. med Læge Ingeborg Elisabeth Eegholm.
Datter af Registrator i Rigsarkivet, mag. art. Axel J. P. E.

EJNAR DAHL

Læge.



Ejnar Dahl, f. 30. Okt. 1898 i Verst, Søn af
Sognepræst Rasmus Anton Dahl og Hustru Jo-
hanne Caroline, f. Rudbeck.

Cand. med. 1924. Efter Kandidatpladser paa
Sygehuse og Vikariater praktiseret 1 Aar i Jer-
ne ved Esbjerg. Prakt. Læge i Tønder fra 1928.

Gift 13. Maj 1925 i Christiansfeldt med Mild-
red Jerne, Datter af Sygehusforvalter Thomas
N. J.

KNUD GAARDE

Læge. — Død 8. April 1937.

Knud Eyvind Kjær Gaarde, f. 28. Nov. 1897 i Valsøllille, Søn af
Førstelærer Carl Marius Olesen Gaarde og Hustru Kirstine Elisabeth,
f. Kjær.

Cand. med. Sommer 1924. Kandidattjeneste ved forsk. Hospitaler. Rsl. Juelsminde Kysthosp. Dec. 1925—April 1927, Ørsted Sgh. Maj 1927—Okt. 1928, Kysthosp. Refsnæs Jan. 1929—April 1930, Aman. Maj 1930—Aug. 1931. Skibslæge Ø. K. Vikariater. Prakt. Læge i Skanderborg fra Dec. 1934. Jernbanelæge Juni 1935.

Gift 1935 med Marie Kirstine Bruun.

KAJ GRØNLUND

Grosserer.

Kaj Laurits Grønlund, f. 30. Juni 1898 i Odense, Søn af Guldsmed Helmrich Struckmann Grønlund og Hustru Margrete, f. Belschner.

Udlært Guldsmed, 1 Aar i Tyskland. Bestyrer af Moderens Forretning i Odense til 1935, ophævede denne 1936, derefter Bopæl i Kbh. Grosserererbogerskab 1941.

Gift 1925 i Odense med Agnete Andersen, Datter af Købmand Hans A.

JOHAN HANSEN-SOLEVAD

Bankfuldmægtig.

Johan Christoffer Plesner Hansen-Solevad (Navneforandr. fra Plesner Hansen), f. 10. Nov. 1897 i Verninge, Søn af Proprietær Hans Hansen-Solevad og Hustru Henriette, f. Plesner.

Assistent i Andelsbanken, Kbh. 1916, Kasserer i Andelsbanken, Maribo, 1919, Bogholder i Andelsbanken, Give, 1920 og Fuldmægtig i Herning Handels- og Landbrugsbank 1927.

Gift 2. April 1921. Ægteskabet opløst 13. Maj 1931.



*VAGNER EMIL JOHANSEN

Cand. jur.

Vagner Emil Johansen, f. 31. Jan. 1898 i Odense, Søn af Detaillist Niels Johansen og Hustru Anne Kristine, f. Madsen.

Cand. jur. Jan. 1925. Dommerfuldm. v. Bølling-Nørre Hrdr. 1925. Sagfører i Tarm 1929. Overass. v. det sociale Udvalg i Fredericia 1935. Ansat v. Kbhvn.s Vandforsyning 1939.

HOLGER JUUL-JENSEN

Landsretssagfører.

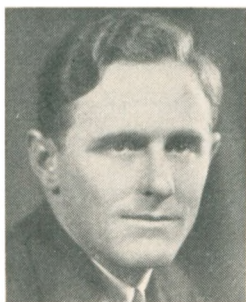

Holger Juul-Jensen, f. 15. Jan. 1898 i Vester Aaby, Søn af Proprietær Axel Jensen og Hustru Anna Emilie, f. Jørgensen.

Købmandsskole 1918—19, Korrespondent i Fa. Philip W. Heyman 1919—20. Prokurist hos Generalkonsul H. P. Olsen, Santa Cruz de Tenerifa 1920—23. Genansat i Fa. Philip W. Heyman 1924—33. Cand. jur. 1929, Fuldmægtig hos L.R.Sagf. Axel Hjuler, Landsretssagfører 1934 med Forretning i Kbhvn.

Gift 21. Okt. 1938 i Kbh. med Birte Møller, Datter af Disponent Ove M.

OTTO LARSEN

Repræsentant.



Otto Christian Larsen, f. 10. Sept. 1897 i Odense, Søn af Købmand Chr. A. Larsen og Hustru Marie, f. Dreyer.

Ansatt i tysk Eksportfirma ved Repræsentation i Skandinavien siden Aug. 1916. Kbh.

Gift 26. Febr. 1938 i Kbh. med May Berg, Datter af Inspektør J. Berg.

BENDT VAABEN MORTENSEN

Læge.

Bendt Vaaben Mortensen, f. 18. Dec. 1898 i Vester Aaby, Søn af Lærer Peter Mortensen og Hustru Hulda Vilhelmine, f. Vaaben.



Cand. med. Jan. 1924. Forskellige Vikariater hos prakt. Læger og paa Vejle Sygehus. Vikar for Reservel. paa Faaborg Sygeh., fast ansat der fra Juni 1925—Okt. 1926. Amanuensis i Mørkøv fra 1. Nov. 1926—1. April 1929. Prakt. Læge i Stege fra 1929. Skolelæge i Stege Landsogn Sommer 1941. Sanitetschef for Stege Luftværnsomraade Aug. 1940.

Gift 14. Nov. 1926 i Vester Aaby med Helene Marie Jensen.

*KAI OLUF NIELSEN

Koncertmester.

Kai Oluf Nielsen, f. 19. Maj 1898 i Odense, Søn af Adjunkt Niels Marius Georg Nielsen og Hustru Elisabeth, f. Petersen.

Cand. phil. Koncertmester ved Radiotjänst, Stockholm.

KAI THOMSEN

Arkitekt.

Kai Thomsen, f. 25. Jan. 1898 i Odense, Søn af Bankdirektør Hans Henrik Thomsen og Hustru Ellen, f. Gundestrup.

Murersvend 1919. Afgang fra Det kgl. Akademis bygningstekniske Skole 1921. Frekventeret Det kgl. Akademis Skoler indtil 1928. Har drevet Arkitektvirksomhed saavel i Kbhvn. som i Provinsen siden 1923. Bopæl: Lyngby.



Gift 29. Maj 1930 i Odense med Johnna Rørbye, Datter af Direktør Johs. R.

Matematisk-naturvidenskabelige

ANKER ANDERSEN

Kommunelærer.



Anker Marryat Andersen, f. 22. Okt. 1898 i Ejby, Assens Amt, Søn af Malerm. Niels Andersen og Hustru Ane, f. Andersen.

Cand. phil. 1917. Lærereksamen Jelling 1919. Kursus ved Statens Lærerhøjskole samt ved Universitetet i Lille i Frankrig. Lærer ved Frederiksværk Kost- og Realskole 1921—23, ved Ballerup Realskole 1923—27, Kommunelærer ved Gladsaxe Skole fra 1927. Næstformand i Kommunelærerforeningen. Næstformand i Musik-

foren. »Euphrosyne«, Kbh.

Gift 15. April 1928 i Frederiksværk med Poula Agnete Foss Sørensen, Datter af Skolebestyrer P. Johs. S.

HANS SELLEBJERG ANDERSEN

Kommuneingeniør, cand. polyt.

Hans Henrik Sellebjerg Andersen, f. 6. Marts 1898 i Barløse, Søn af Dyr læge Rasmus Andersen og Hustru Anne Cathrine A.

Cand. polyt. (Bygningsingeniør) 1923. Raadgiv. Ingeniørvirksomhed 1923. Assist. v. Polyteknisk Lærestalts Landmaalingsøvelser Somrene 1924 og 1925. Lærervikar paa Vestre Borgerdydskole, Kbh., Efteraar 1924. Ingeniørassist. ved Stadsingeniøren i Aalborg Foraar 1925. Ansat hos Landinspektøren i Nakskov fra Okt. 1925—1. Jan. 1930, og arbejdede her desuden for Landinspektørerne i Maribo, Saksøbing og Vordingborg, ansat i Statens Lufthavn, Kastrup, Foraar 1930, i Ingeniørfirmaet »Øllgaard & Viggo Pedersen«, Hellerup, Sommer 1930—1933. Raadgiv. Ingeniørvirksomhed 1934. Ansat hos Kommuneing. Viggo Pedersen, Hell., fra 1. Marts 1934—1. April 1938; Kommuneingeniør i Hvidovre Komm. siden 1. April 1938.

OTTO TUXEN BANG

Civilingeniør.

Otto Tuxen Bang, f. 11. Nov. 1897 i Horsens, Søn af Arkitekt Frits Carl Andreas Bang og Hustru Elisabeth Caroline Medea, f. Tuxen.

Cand. polyt. (Bygningsingeniør) 1922. Underviste i Matematik ved københavnske Skoler. Udvandrede til Argentina 1927. Forskellig privat Virksomhed som Ingeniør og Landmaaler. Tog argentinsk Ingeniøreksamen 1938; fast Ansættelse som Ingeniør i den argentinske Stat s. A.

Gift 24. Jan. 1930 i Santiago del Estero med Maria Salomé Carillo, Datter af Lektor ved Statsskolen i Santiago del Estero L. Carillo.

VIGGO BERTHELSEN

Civilingeniør.

Viggo Berthelsen, f. 30. Nov. 1898 i Otterup, Søn af Forpagter Hans Carl Berthelsen og Hustru Agnes, f. Otterstrøm.

Cand. polyt. (Elektroingeniør) 1922. Ing. ved Nordiske Kabel- og Traadfabriker 1922—29. Medindehaver af Radiofirmaet Prytz & Berthelsen (Sonofon Radiofabrik), Gentofte, fra 1922. Akademisk Skytte. Kongens Ærespræmie 1919 for Skydning.

Gift 24. Aug. 1924 i Kbh. med Elisa Visby, Datter af Civiling., Gasværksbestyrer Vilhelm V.



CARL MARIUS CHRISTENSEN

Adjunkt.

Carl Marius Christensen, f. 13. Juni 1898 i Odense, Søn af Regimentsmusiker Christen Jørgen Christensen og Hustru Helene, f. Jensen.

Studier ved Kbhvn.s Universitet 1916—19 (Filosofi, Græsk, La-



tin, derefter Matematik og Fysik). Lærer ved »Kursus af 1878«, Odense, 1919—20, fortsatte Studier i Kbh. 1921—22, samtidig Vikar ved Falkonergaardens Gymnasium. Pædagogiske Prøver 1922. Lærer ved Giersings Realskole i Odense 1923—38. Accessit for matem. Prisaflandling 1927. Mag. scient. 1936. Adjunkt ved Sønderborg Statsskole siden 1939. Censorsuppleant i Matematik for Fabrikning ved Danmarks tekn. Højskole 1940. Mindre Bidrag til Matematisk Tidsskrift (1934—37).

Gift 30. Maj 1926 i Odense, Sct. Hans Landsogn, med Johanne Marie Nielsen, Datter af Købmand Niels Larsen N.

ANDERS DONS HØRLÜCK

Cand. pharm.



Anders Dons Hørlück (i H. t. Kirkemin. Skrivelse af 24. April 1926 er Navnet rettet fra Hørlyck), f. 12. Dec. 1898 i Hjørring, Søn af Apoteker Hans Hørlück og Hustru Henriette Marie, f. Reimers.

Cand. phil. 1917. Discipel paa Vesterbro Apotek, Kbh., Sept. 1917—Marts 1920, exam. pharm. April 1920; ansat Hjørring Løveapotek Maj 1920—Maj 1921; cand. pharm. Okt. 1922; ansat Sundby Apotek, Kbh., Nov. 1922—Maj 1923.

Ansæt i nuvær. Stilling som fast videnskabelig Assistent ved den farmaceutiske Læreanstalt 1. Jan. 1924. — Kasserer i Hjælpeforen. for farmaceut. Studerende 1925—1937. H. C. Ørstedes Rejselegat for Farmaceuter 1933. Forfatter af flere kemiske litterære Arbejder. Medforf. af et Par Lærebøger til Brug ved det farmaceutiske Studium.

Gift 1. Nov. 1924 i Kbh. med Astrid Pedersen, Datter af Bagerm. Peder Chr. P.

OLAF EILSKOV JACOBSEN

Grosserer.

Olaf Eilskov Jacobsen, f. 8. April 1897 i Odense, Søn af Grosserer Robert Vikardt Marius Jacobsen og Hustru Bessie, f. Eilskov.

Grosserer i Firma Smith & Co. A/S, Odense.

Gift 24. Nov. 1934 med Ellen Charlotte Carstens, Datter af Stationsforst. Daniel C.



RASMUS MADSEN JENSEN

Dyrlæge.

Rasmus Madsen Jensen, f. 17. Dec. 1895 paa Lyø, Søn af Gaardejer Jens Jørgensen Jensen og Hustru Karen, f. Andersen.

Dyrlæge 1923. Bopæl: Millinge.

Gift 1924 i Vissing med Kirstine Anine Rasmussen, Datter af Rasmus R.



AAGE GITZ-JOHANSEN

Maler.

Aage Rudolph Hans Gitz-Johansen, f. 20. Aug. 1897 i Odense, Søn af Installatør Jeppe Søren Johansen og Hustru Amalie, f. Gitz.

Cand. phil. 1917. Studeret Theologi ved Københavns Universitet. Lærer ved kbhvn.ske Skoler 1919—31. Tegner ved kbhvn.ske Dag- og Ugeblade. Rejser til Norge, Sverige, Lapland, Tyskland, Belgien, Frankrig, Letland, Rusland, Island og Grønland. Fritlevende Kunstner siden 1931. Udstillet paa Efteraarsudstillingen fra



1927, Charlottenborg fra 1930, samt flere Steder i Udlandet. Har malet Billede til Rigsdagen 1937, Grønlands Styrelse 1939. Berejst Grønland i 7 Aar med 2 Overvintringer. Deltaget i »Dansk Nordøstgrønlands Expedition« 1938—39. Flere Arbejder i Statens Museum for Kunsts Kobberstiksamling samt Nationalmuseet. Har udgivet »Skitzebogsblade fra Angmagsalik 1935—36« og »Inuit nunat« samt illustreret flere Bøger. Modtaget »Emma Bærentzens Legat« 1940 og »Kaptajn Alf Trolles og Hustrus Legat til Minde om Danmarksekspeditionen 1906—1908« 1935, 1938, 1939 og 1941.

Gift 22. Aug. 1934 i Kbh. med Vibeke Lindhard, Datter af Professor Erik L.

JØRGEN JØRGENSEN

Adjunkt.



Jørgen Jørgensen, f. 18. Dec. 1895 i Købeskovlund, Vevlinge Sogn, Søn af Gaardbestyrer Jørgen Jørgensen og Hustru Karen Kirstine J.

Alumne paa Valkendorfs Kollegium 1919—23. Cand. mag. 1923 (Historie, Dansk, Fransk). Kursus paa Dansk Sløjdlærerskole. Adjunkt ved Rungsted Statsskole 1924.

Gift 16. Dec. 1933 i Kbh. med Inge Finné, Datter af Telegrafbest. i Irkutsk Viggo M. Jensen.

HERLUF KRARUP

Bogholder. — Død 15. Aug. 1928.



Herluf Krarup, f. 14. Febr. 1898 i Kbh., Søn af Dommer Theodor Regius Lerche Krarup og Hustru Dagmar, f. Henriksen.

Ansæt i Ø.K. 1916; udsendt til Singapore 1919—21.

Gift 26. Nov. 1921 i Odense med Karen Koefoed, Datter af Direktør Andreas Carl K.

EJNAR KROGH

Civilingeniør. — Død 3. Sept. 1926.

Ejnar Krogh, f. 10. April 1898 i Storehedinge, Søn af Lærer Mads Kjær Krogh og Hustru Kirstine Marence, f. Krarup Hansen.

Cand. phil 1917, cand. polyt. (Bygningsingeniør) 1922. Var et Par Aar beskæftiget dels ved Statens Grundforbedringsvæsen dels ved Entreprenørvirksomhed. Fik Ansættelse i Det danske Petroleums Akts., Kbh., og var i denne Tjeneste til sin Død.

Var ugift.

HANS BØRGE LARSEN

Orlogskaptajn.

Hans Børge Larsen, f. 25. Sept. 1898 i Faaborg, Søn af Landsrets-sagf. Hans Frederik Larsen og Hustru Jensine, f. Hansen.

Sekondløjtn. i Flaaden Sept. 1919, Premierløjtn. Okt. 1920, Kap-tajnløjtn. Okt. 1928, Orlogskaptajn Juni 1937. Chef for Undervands-baade fra 1925—29 og 1930—40. Studieophold ved »École Supérieure d'Électricité« i Paris, Afgangseksamen med Diplom som Ingenieur Radioélectricien 1929—30. Lærer ved Søofficersskolen fra 1933. R. af Dbg. Udenlandsk Orden: B. Cr. m. 2.

Gift 6. Okt. 1922 i Odense med Martha Marie Elisabeth Varmkær, Datter af Torvefoged Rasmus V.

MOGENS MENCKE

Arkitekt.

Mogens Høeg Mencke, f. 24. Juni 1898 i Assens, Søn af Landsrets-sagf. August Christian Frederik Mencke og Hustru Marie Margrete, f. Reese.

Afgang fra Det kgl. Akademi for de skønne Kunster som Arkitekt 1930; Bopæl: Odense.

AXEL MØLLER

Civilingeniør.

Axel Møller, f. 13. Febr. 1898 i Struer, Søn af Pastor Axel Christian Møller og Hustru Isidora C. W., f. Olsen.

Cand. polyt. 1922. Ingeniør hos Entreprenørfirmaet Bodilsen, Dombernowsky & Sandager Nov. 1922—Marts 1925, hos Entreprenørf. J. Stürup & V. Prosch-Jensen Juni 1925—Maj 1928. Assisterende Ing. under Vandbygningsvæs., Tjenestested Thorshavn, Juni 1928, Agger pr. Vestervig, April 1931 og Frederikshavn fra 1. Sept. 1937; fast ansat Ingeniør fra 1. Juli 1938.

Gift 3. April 1929 i Næstved med Inge Grundtmann, Datter af Maskinmester Carl F. G.

POUL MØRCH

Orlogskaptajn.



Poul Adam Mørch, f. 25. Marts 1898 i Helsingør, Søn af Oberstløjtn. Frederik Chr. Erhard Mørch og Hustru Agnes Mary, f. Jespersen.

Sekondløjtn. 1919, Premierløjtn. 1920, Kaptajnløjtn. 1930, Orlogskaptajn 1937. Uddannelse i Undervandsbaadstjeneste, som Luftfartøjsobservator, som Artilleriofficer. Har deltaget i Togter med Flaadens Skibe m. v. Tjenstgørende i D. F. D. S. Nordamerikafart 1922, Styrmand og Lærer i Ø. K. s Skoleskib »København« 1924—25. Deltog i første danske Flyvning med Sølufft fartøj mellem Warszawa og Kbh. 1925; i Marinestaben 1931, Medarbejder ved »Tidsskrift for Søvæsen« 1932—39, Adjutant i Øvelseseskadren 1933—34. Medl. af Det Krigsvidenskabelige Selskabs Bestyr. 1934—40, Sektionschef i Marinestaben 1934—41, Adjutant hos Forsvarsministeren 1935—41, Lærer ved Søofficersskolen 1934—41, Lærer ved Hærens Officersskole. Frb. Slot, 1938—41.

Gift 4. Febr. 1928 i Hillerød med Eva Feilberg, Datter af Farmer i Canada Ditlev Nikolaj F.

HOLGER KISLING

Underdirektør, Civilingeniør.

Holger Magnus Kisling (Navneforandr. 1924 fra Nielsen), f. 11. Maj 1899 i Svendborg, Søn af Cigarfabrikant Magnus Chr. Albert Nielsen og Hustru Holga, f. Jørgensen.

Alumne paa Hagemanns Kollegium 1920—22. Cand. polyt. (Maskining.) 1922. Kontrol med Uddybningsarbejdet i Haderslev Fjord Sommer 1922. Assist. Ing. ved Kbhvn.s Stadsing. 1923—24. Driftsing. ved P. Nordsten, Hillerød Jernstøberi og Maskinfabrik Juli 1924, Underdirektør Febr. 1940.

Gift 12. Okt. 1924 paa Thurø med Solveig Darger, Datter af Kunstmaler Marius D.



CARL CHRISTIAN PEDERSEN

Civilingeniør.

Carl Christian Brandt Pedersen, f. 28. Marts 1898 i Elling, Søn af Sognepræst Henrik Peder Julius Pedersen og Hustru Karen Marie, f. Brandt.

Cand. polyt. (Maskiningeniør) 1922. I kort Tid ansat ved en Margarinefabrik i Horsens, rejste i Nov. 1923 til U. S. A. — arbejdede ved Automobilfabrikation i Des Moines, bl. a. hos General Motors; siden 1934 Arbejdsleder ved en Sodafabrik i Lake Charles, Louisiana.

Gift 7. Nov. 1923 i Kbh. med Ingeborg Skov, Datter af Grosserer Marcus S.



FIND PEDERSEN

Cand. pharm.



Ejnar Find Pedersen, f. 21. Juni 1898 i Assens, Søn af Læge Peder Knudsen Pedersen og Hustru Maren, f. Findsen.

Cand. phil. 1917; medic. Forberedelseksamen s. A.; opgav medic. Studium; exam. pharm. 1926 og cand. pharm. 1930. Medhjælper paa Haarby Apotek siden 1. Maj 1937.

Gift 23. Nov. 1935 i Give med Karen Søndergaard, Datter af Gaardejer Andreas Hansen S.

BO BOJESEN RUD

Civilingeniør.



Bo Bojesen Rud, f. 1. Marts 1897 i Kauslunde, Søn af Biskop Anders Jensen Rud og Hustru Gudny, f. Bojesen.

Cand. polyt. (Elektroingeniør) 1922. Lærer ved Askov Højskole 1923, Medlem af denne Højskoles Bestyrelse 1936. Medlem af Filmsraadet. Har udgivet: Kaj Munk, Kritisk Studie over en heroisk-dramatisk Digtning.

Gift 1. Aug. 1926 i Askov Valgmenighedskirke med Charlotte Appel, Datter af Højskoleforstander Jakob A.

GUNNAR STORM

Civilingeniør.

Gunnar Storm, f. 17. Jan. 1898 i Assens, Søn af Købmand Hans Storm og Hustru Cathrine, f. Stadager.

Cand. polyt. 1923. Medindehaver af Ingeniør- og Entreprenørfirmaet Nielsen & Storm, Køge.

Gift 28. Maj 1930 med Kirsten Engell, Datter af Grosserer C. Chr. Engell.

EKSTRAORDINÆR EKSAMEN JANUAR 1917

Matematisk-naturvidenskabelige

SVEND BUSK MIKKELSEN

Arkitekt.

Svend Busk Mikkelsen, f. 25. April 1898 i Faaborg, Søn af Maler Niels Marius Mikkelsen og Hustru Maren Jensen, f. Busk.

Cand. phil. 1918. Kunstakademiets Bygnings-tekniske Skole og Arkitekturskole 1918—22. Medarbejder hos Arkitekter i Berlin Jan. 1923 --Jan. 1930, afbrudt ca. 1 Aar (1927) af tilsvarende Virksomhed i Odense og Kbh. Studierejse til Italien 1930, Tyskland og Italien 1936. Arkitekt i Stadsarkitektens Direktorat, Kbh., siden Juni 1931.

Gift 4. Marts 1933 i Kbh. med Bertha Marie Anni Schultz, Datter af Fabrikant Johan Paul S., Berlin.



ORDRUP GYMNASIUM

Nysproglige

MOGENS BRIX

Lærer.

Mogens Brix, f. 24. Aug. 1897 i Kbh., Søn af Assist. i Magistraten Karl Kristian Brix og Hustru Christine Andrea, f. Westerberg.

Har drevet juridiske, historiske og sproglige Studier, særlig Engelsk og Spansk. Hjælpelærer ved Ø. Borgerdydskole og Niels Hjortskolen i Kbh. 1927—30. Bestyrer af Brix Skole paa Frb. 1932—34 til dennes Sammenslutning med Torben Brix' Skole i Ordrup; siden da Lærer ved denne Skole. Adskillige Ophold i England.

Ugift.

HELGE CHRISTIANSEN

Dyrlæge.



Helge Christiansen, f. 11. Marts 1898 paa Frb., Søn af Lærer Jens Chr. Christiansen og Hustru Maren, f. Petersen.

Dyrlægeeksamen 1922. Assistent hos forskellige Dyrlæger i 1922, hos Kredsdyrlægen i Hjørring fra Okt. 1922; associeret fra Okt. 1925. Nu selvst. Praksis, Hjørring.

Gift 23. Nov. 1924 i Hjørring med Lilly Jensen, Datter af Restauratør Johan J.

KAREN AHLEFELDT-LAURVIG, f. DINESEN

Grevinde.

Karen Margrethe Ahlefeldt-Laurvig, f. 8. Juli 1898, Datter af Postmester A. J. N. Dinesen og Hustru Olga Elise, f. Harpøth.

Gift 25. Maj 1925 i Kbh. med Greve Carl Fr. Wilh. Ahlefeldt-Laurvig, Kbh., Søn af Greve Fr. Wilh. A.-L.

OTTO KIÆR

Otto Kiær, f. 11. Juli 1898 i Kbh., Søn af Dr. med. Gottlieb Dagmarus Kiær og Hustru Esther, f. Kastrup.

Ansæt i Firmaet Alfred Olsen & Co. 1916—20; Chef for dette Firma i London 1920, men blev under et Ophold i Leeds overfaldet af Sovesyge og har siden den Tid været syg. Bopæl: Charlottenlund.

Ugift.



EIVIND LARSEN

Departementschef, cand. jur.

Eivind Frederik Hans Larsen, f. 26. Maj 1898 paa Frb., Søn af Overdyrlæge Svend Larsen og Hustru Sophie-Margrethe, f. Hansen.

Cand. jur. 1922. Sekretær i Justitsmin. 1923. Politiaadvokat 1932. Politimester i Helsingør 1936. Chef for Kbhvn.s Opdagelsespoliti 1937; kst. Statsadvokat for Kbh. 1940—41. Beskikket indtil videre som Departementschef i Justitsmin. 1941.

Gift 28. Febr. 1928 med Vera Friedrichsen, Datter af Teglværksejer Heinrich F.



POLLY SCHEEL, f. LERCHE

Grevinde.

Polly Adelheid Vilhelmine Adane Scheel, f. 24. Juli 1897 paa Birkindegaard, Holbæk Amt, Datter af Hofjærgermester Baron Gustav Lerche og Hustru Adane, f. Wedell-Wedellsborg.

Formand for Rye-Sonnerup Sygeplejeforening. Medlem af Rye Menighedsraad.

Gift 18. Nov. 1926 i Skovshoved med Hofjærgermester Greve F. C. R. Scheel, Ryegaard, pr. Kirke Saaby, Søn af Hofjærgerm. Greve H. I. Scheel.

INGA MØLLER, f. MEYER

Professorinde.

Inga Møller, f. 20. Nov. 1898 i Kbh., Datter af Snedkermester Otto Meyer og Hustru Carla, f. Wulf.

Gift 23. April 1927 med Professor Dr. med. Knud O. Møller, Kbh., Søn af Kredslæge J. S. Møller.

*ROLF FOGHT MØLLER

Rolf Foght Møller, f. 7. Jan. 1897 i Nebraska, Søn af Partikulier Møller.

Rejste i 1916 til U. S. A.

JØRGEN SANDVAD

Redaktør.

Jørgen Sandvad, f. 1. Marts 1899 i Kbh., Søn af Trafikkontrolør J. P. M. Sandvad og Hustru Marie, f. Lange.

Cand. phil. 1917; har studeret Medicin, Nationaløkonomi, Arkitektur og Litteraturhistorie; Lærer ved forskellige Skoler 1921—26, i samme Tidsrum litteraturkritiske Artikler i forskellige Tidsskrifter; Medarbejder ved Dagbladet »Politiken« siden 1927. Har udgivet en Rejseskildring: »Bjergene brænder« (1941).

Gift 3. Jan. 1930 i Kbh. med Dagny Karmark, Datter af Grosserer Wilhelm K.

ELSE SAMSON, f. THOMSEN

Frue.

Else Agnete Samson, f. 11. Febr. 1898 i Sundby, Kbh., Datter af F. A. H. Thomsen og Hustru Anna, f. Tholstrup.

Gift 20. April 1917 i Søllerød med Grosserer Kay Samson, Kbh., Søn af Grosserer S. I. Samson.



EDLE WAAGE

Mag. art.

Edle Waage, f. 4. Febr. 1899 i Kbh., Datter af Departementschef Georg Holger Waage og Hustru Hanne Caroline Christiane, f. Munch.

Mag. art. i Filosofi 1925. Bopæl: Charlottenlund.

Ugift.



IRENE WEIS BRANNOV, f. WEIS

Frue.

Irene Margrethe Weis Brannov, f. 21. Juli 1898 i Valby, Kbh., Datter af Departementschef Andreas Peter Weis og Hustru Helga Marie, f. Klein.

Cand. phil.; exam. Sløjdlærerinde 1917. Lærerinde ved N. Zahles Skole 1926—35. Medl. af Bestyr. for E. M. Weis' Legat.

Gift 27. Aug. 1921 i Gentofte med Civilingeniør, Direktør Svend Brannov, Klampenborg, Søn af Landinspektør Søren Jensen.



Matematisk-naturvidenskabelige

ANNA BEGTRUP, f. APPEL

Frue.

Anna Kirstine Begtrup, f. 1. Juli 1898 i Askov, Datter af Højskoleforstander Jakob Appel og Hustru Ingeborg, f. Schrøder.

Cand. phil. 1917. Gymnastikdirektør i Stockholm 1920. Nu bosat i Svebølle.

Gift 20. Maj 1923 i Askov med Ingeniør Frederik L. Begtrup, Søn af Højskoleforst. Holger B.

POUL AXEL BRUSCH

Sognepræst.



Poul Axel Brusch, f. 12. Juli 1898 paa Frb., Søn af Laboratorieforst. Jens Ludvig Brusch og Hustru Marie Elisabeth, f. Mygdal.

Cand. theol. Jan. 1923. Kaldskapellan for Faaborg og Diernisse Sept. 1923. Ordineret i Elias Kirken i Kbh. Okt. 1923. Sognepræst for Sevel Sogn Nov. 1928, for Ørum, Viskum og Vejrum Sogne Febr. 1940.

Gift 19. Nov. 1923 i Frederikssund med Johanne Marie Smith, Datter af Proprietær Alfred Johan S.

FRANS JESPERSEN

Lektor.



Frans Djørup Jespersen, f. 20. Sept. 1898 paa Frb., Søn af Professor Jens Otto Harry Jespersen og Hustru Ane Marie, f. Djørup.

Cand. mag. (Matematik, Fysik, Kemi og Astronomi) 1923. Adjunkt ved Birkerød Statskole 1924, ved Rønne Statsskole 1925, ved Roskilde Katedralskole 1935, Lektor sst. Okt. 1941.

Gift 16. Juli 1925 i Tranekær med Tove Elisabeth Bang, Datter af Arkitekt Frits Carl Andreas B.

KAI MIDDELBOE

Ingeniør.

Kai Middelboe, f. 11. Sept. 1897 i Kbh., Søn af Dispatcheur Viggo Thune Middelboe og Hustru Karen, f. Meincke.



Studerede 3 Aar paa Polytekn. Lærestalt. Ansat som Ingeniør i A/S Kbhvn.s Mørtelværker og Farum Teglværker, Sten og Gruskompani 1920. Bestyrelsesmedlem i forskell. Aktieselskaber. Medarbejder ved Teknisk Leksikon.

Gift 1. Gang 1924 i Kbh. med Elsie Buch. Ægteskabet opløst. Gift 2. Gang 1940 i Kbh. med Lisbeth Petersen, Datter af Grosserer Carl P.

VAGN MOURIER-PETERSEN

Civilingeniør.

Vagn Eigil Mourier-Petersen, f. 3. Aug. 1897 paa Frb., Søn af Kunstmaler Christian Vilh. Mourier-Petersen og Hustru Astrid, f. Scholten.

Cand. polyt. 1922. Ansat i F. L. Smidth & Co. (i Estland og Spanien) 1922—1929; derefter Ingeniør v. Dansk Cementcentral; senere Stilling i Sydamerika, siden Nov. 1940 i New York.

Gift 3. Aug. 1927 i Hellerup med Hedvig Kenberg, Datter af Kon-torchef K., Estland.

CARL NIELSEN

Gaardejer.

Carl Nielsen, f. 3. Okt. 1897 i Østofte By, Søn af Gaardejer Jørgen Nielsen og Hustru Marie, f. Hansen.



Stud. med. Efter Angreb af Tuberkulose opg. Studiet; Landmand, Dalum Landbrugsskole 1922—23. Driver nu selv Gaard. Kommunekasserer for Østofte. Bestyrelsesmedlem i en Del faglige Foreninger.

Gift 7. Nov. 1926 i Østofte med Karen Sigrid Ring, Datter af Gaardejer Valdemar R.

AAGE PEDERSEN

Konstruktør.

Aage Pedersen, f. 12. Juli 1898 i Olstrup, Søn af Gaardejer Jørgen Pedersen og Hustru Augusta, f. Justesen.

Frekventerede den polytekn. Lærestalt til 1920; derefter Ansættelse paa A/S Holeby Dieselmotor Fabrik. Forstander for Holeby tekniske Skole.

Gift 18. Jan. 1930 i Holeby med Karen Jensen, Datter af Gaardejer P. Chr. Jensen.

JENS MUNK PLUM

Jens Julius Munk Plum, f. 18. Jan. 1899 i Kbh., Søn af Grosserer Sophus Munk Plum og Hustru Anthonie Christine Elisabeth Marie, f. Christiansen.

Bopæl: Charlottenlund.

Gift 21. Aug. 1925 i Søllerød med Bodil Cæcilia Hofman Hansen, Datter af Ingeniør Johannes H.

VIGGO STEFFENSEN

Civilingeniør.

Hans Viggo Kühnel Steffensen, f. 15. Jan. 1897 i Ordrup, Søn af Portør Anton Steffensen og Hustru Kirstine, f. Hansen.

Cand. polyt. 1921. Midlertidige Ansættelser ved polytekn. Lærestalt og ved Vandbygningsvæsenet. Ingeniør ved Stadsingeniørens Direktorat i Kbh. Jan. 1923; Materialforvalter Dec. 1930; Plads- og Værkstedsinsp. fra Marts 1936; Ingeniør i 3. Lønklasse fra April 1939.

Medlem af Bestyrelsen for Tjenestemændenes Sygeforsikr.

Gift 28. Juni 1928 paa Frb. med Skoletandlæge Irmgard Luise Jensen, Datter af Grosserer Emil J.



OVE MALLING STORM

Direktør, cand. polyt.

Ove Malling Storm, f. 3. Aug. 1897 i Lyngø, Søn af Proprietær Axel Storm og Hustru Clara, f. Hüttemeier.

Cand. polyt. 1922. Direktør for Oliegenaffineringsfabriken Klarol A/S.

Gift 25. Aug. 1925 i Kbh. med Ebba Rigmor le Normand de Bretteville, Datter af O.R.Sagf. Louis Claude le Normand de B.



AASE SANNE FROST, f. TROJEL

Cand. pharm.

Aase Sanne Frost, f. 12. April 1897 i Kbh., Datter af Apoteker Hans Wilhelm Trojel og Hustru Nanna, f. Lie.

Cand. phil. 1917, exam. pharm. 1920, cand. pharm. 1922. Assistent paa hygiejnisk Institut, Halle, Saale, fra 1925 til 1931. Assistent paa Carlsberg Forsøgslaboratorium fra 1932—37. Medhjælper paa Apotek fra 1938—40. Derefter Vikariat paa Apoteker.

Gift 1. Gang 5. April 1925 i Ordrup med Dr. med. Erich Barth, død 1931. Gift 2. Gang 1. Maj 1940 i Kbh. med Assist. u. Mag. Favin Viggo Sanne Frost, Søn af Postmester Andreas Svanholm F.



PLOCKROSS' SKOLE

Nysproglige

INGVAR AAGESEN

Godsejer.



Ingvar Aagesen, f. 28. Nov. 1897 paa Frb.,
Søn af Departementschef i Undervisningsmin.
Viggo Aagesen og Hustru Hugbod, f. Brandt.

Landbrugselev 1916—17, Lyngby Landbrugs-
skole 1919—20. Siden 1920 bosat i São Paulo,
Brasilien, Godsejer sst. 1929.

Gift 12. Febr. 1925 i Kbh. med Lilly Scho-
ning, Datter af Kontorchef Poul S.

STEEN NANSEN HAU

Assistent.



Steen Nansen Hau, f. 20. Marts 1897 i Kbh.,
Søn af Bogtrykker August Hau og Hustru Ca-
thinka, f. Hansen.

Assistent i K. T. A. S.

Gift 10. Dec. 1932 paa Frb. med Aase Rosen-
stand Berthelsen, Datter af Balletdanser Georg
B.

VIGGO NIELSEN

Fuldmægtig.

Hans Viggo Nikolaj Nielsen, f. 6. Nov. 1898 paa Frb., Søn af Tobakshdr. Chr. P. Nielsen og Hustru Malvine, f. Schou.

Cand. phil. 1917. Fuldmægtig i Østitternes Kreditforening.

Gift 31. Juli 1934 i Nyborg med Sygeplejerske Gerda Ragnhilde Andreasen, Datter af Skovfoged Hans Jørgen A.



IB KRUISE RASMUSSEN

Fuldmægtig, cand. jur.

Ib Henrik Kruise Rasmussen, f. 14. Febr. 1898 i Randers, Søn af Grosserer Henrik Emil Rasmussen og Hustru Ellen Mathilde, f. Kruise Andersen.

Cand. jur. 1924. Sekretær i Mag. 1. Afd. 1926, i Kbhvn.s Politi 1927, Kbhvn.s Kommunes Socialdirektorat 1933, Fuldmægtig 1938. Oversætter af svensk Litteratur, bl. andet: Sigfrid Siwertz: »Familien Selamb«, »Jonas og Dragen«, Hjalmar Bergman: »Markurells i Wadköping«, Sven Hedin: »Jehol«, J. Lo-Johansson: »Nedfarten til Dødsriget«, Amelie Posse-Brazcowa: »Det uforglemmelige Fangenskab«, Py Sørmann: »Aloë«, Poul Michael Ingel: »Ungdom i Landflygtighed«. Dramacerne: »Et Mord« (Sigfrid Siwertz), »De knyttede Hænder« og »Hustruen« (Vilhelm Moberg).



MAX SCHMIDT

Overlæge, Dr. med.

Max Schmidt, f. 1. Juni 1898 i Horsens, Søn af Grosserer Jacob M. Schmidt og Hustru, f. Østergaard.



Medlem af Studenterraadet 1919—22, fra 1921 Formand for det saml. Studenterraad ved Universitetet. Cand. med. Sommer 1924. Rsl. ved Horsens Komm.hosp. 1924—25. Kandidattjeneste ved forskellige Hosp. Studieophold i Lund 1929. 1. Rsl. ved Komm.hosp. Sindssygeafd., Kbh. 1928—32, Specialist i Sindslidelser og nervøse Tilstande 1931. Afdelingslæge ved Sct. Hans Hosp. Kvindehosp. 1932—37, tillige psykiatrisk Speciallæge ved Statens Psykopatantaster i samme Tidsrum. Overlæge ved Statens Sindssygehosp. i Augustenborg 1937. Universitetets Guldmedaille 1927 for Besvarelse af Prispøgen i klinisk Medicin («En antropologisk Undersøgelse over Legemstyperne hos Patienter med manio-depressive og schizofrene Sindslidelser»). Dr. med. 1937. Har skrevet: »Körperbau und Geisteskrankheit«, 1929, »Alkoholæmi«, Studier over Rusen (Kbh. 1937, Disputats), samt en Række Artikler i danske og udenlandske medicinske Tidsskrifter, herunder et større Arbejde »Intracranial Aneurysma« i »Brain« 1931. Desuden Biografier i Dansk biografisk Leksikon.

Gift 30. April 1927 i Birkerød med Laura Kathrine Charlotte Funer, Datter af Forpagter Jørgen Chr. F.

Matematisk-naturvidenskabelige

LEIF ARUP

Civilingeniør.



Leif Christophersen Arup, f. 24. Juli 1898 i Lakewood, New Jersey, Søn af Købmand William Arup og Hustru Elise, f. Christophersen.

Cand. polyt. (Bygningsingeniør) 1925. Rejste til Amerika Okt. 1925. Ansat som Ingeniør i Westchester Parkway Commission i Bronxville, New York State. Begyndte 1929 selvstændig Virksomhed som Entreprenør og Arkitekt sst. Har erhvervet Retten som amerikansk Civilingeniør og Arkitekt.

Gift 4. April 1923 i Kbh. med Edith Marie Christoffersen, Datter af Smedemester Jens C.

PEDRO BARTHOLDY

Pedro Bartholdy, f. 22. April 1898 i Rio de Janeiro, Brasilien, Søn af Vekselerer, Konsul Bartholdy.

Opholder sig i Rio de Janeiro.

Gift 1924 med Mathilde Jacobsen, Datter af Garver J.

THORKIL BJERRING-PEDERSEN

Mag. scient. — Død 2. Juli 1925.

Thorkil Ludvig Niels Bjerring-Pedersen, f. 26. Jan. 1898 i Hellerup, Søn af kgl. Fuldmægtig Ernst Marius Pedersen og Hustru Christine Margrethe, f. Thomsen.

Studierejser 1922 og 1923. Mag. scient. 1924 (Geologi). Universitetets Guldmedaille (Bornholms Skiferdannelser). Medstifter af »Danske Studerendes internationale Komité«. Modtog Opfordring til at tilrettelægge Koloniseringsforarbejdet i Scoresbysund sammen med andre unge Videnskabsmænd. Afrejste Sommeren 1924 til Grønland, døde her 2. Juli 1925.

Var ugift.

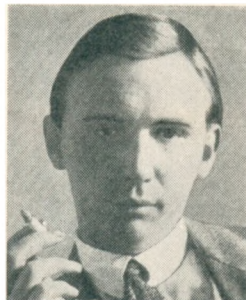

ERNST BØGEBJERG

Direktør, cand. polit.

Ernst Rasmus Bøgebjerg, f. 24. Marts 1898 i Kbh., Søn af Billedhugger Rasmus Bøgebjerg og Hustru Olga, f. Lendorf.

Cand. polit. 1923; Assist. i Privatbanken. Kontorchef i Dansk Aluminium Industri A/S 1928; Medindehaver af Firmact Flint & Bøgebjerg 1936, Direktør for Selskabet ved dets Omdannelse til A/S i 1938.

Gift 2. Nov. 1923 i Kbh. med Michelle Vilhelmine Rosa Flint, Datter af Direktør Charles Fr. Vilh. F.



OLAF BOJSEN-MØLLER

Læge.

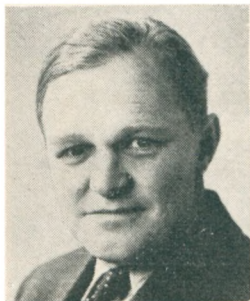

Olaf Bojsen-Møller, f. 21. Aug. 1898 i Kbh.
Søn af Kontorchef Frederik Ditlev Møller og
Hustru Helga, f. Alexandersen.

Cand. med. Jan. 1925. Hospitalsuddannelse
1925—28. Prakt. Læge i Vedbæk fra 1928. Jern-
banelæge 1937.

Gift 31. Marts 1928 i Kolding med Signe Sol-
vejg Schrøder, Datter af Direktør Jens S.

SVEND HAUGEGAARD

Fuldmægtig.

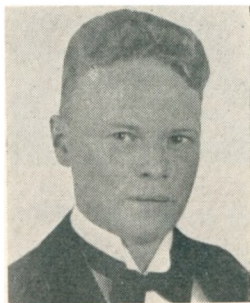

Svend Niels Haugegaard (Navneforandr. 1925
fra Hugaard Jensen), f. 6. Maj 1897 i Kbh.,
Søn af Ingeniør Niels Peter Jensen og Hustru
Sofie Vilhelmine, f. Schmith.

Cand. phil. 1917. Ansat i Østifternes Kredit-
forening Juni 1917, Fuldmægtig 1928. Formand
for Hellerup K. F. U. M. 1931—40.

Gift 4. Maj 1924 i Kbh. med Karen Margre-
the Ægidius, Datter af Redaktør Carl Aug. Æ.

ARNE MARCUS-MØLLER

Civilingeniør.



Arne Marcus-Møller, f. 29. Marts 1898 i Hel-
lerup, Søn af Direktør Hans Marcus-Møller og
Hustru Clara, f. Nielsen.

Cand. phil. 1917. Cand. polyt. (Fabriksingeni-
ør) 1921. Ansat i A/S Internationalt Patentbu-
reaus Direktion 1921—25, derefter Prokurist i
Handelsfirmaet S. V. Broge, Kbh. Eneindeha-
ver af Firmaet (Firmanavn: S. V. Broges Eftf.)
fra 1937.

Gift 20. Nov. 1926 i Hellerup med Beate Han-
nover, Datter af Museumsdirektør Emil H.

ASGER NIELSEN

Civilingeniør.

Kaj Asger Johannes Nielsen, f. 1. April 1898 i Kbh., Søn af Vekselmægler Karl Georg Nielsen og Emilie Marie Henriette, f. Andresen.

Cand. polyt. 1923. Volontør v. D. S. B.'s Laboratorium, Kbh. 1923—24. Ekstraingeniør v. D. S. B.'s Laboratorium i Aarhus 1924—25, i Kbh. 1925—31. Ingeniørassistent v. D. S. B.'s Laboratorium i Aarhus 1931. Kemiker ved D. S. B.'s Centralværksted, Aarhus, 1. April 1941. Har været Medlem af Bestyrelsen for »Øregaard Samfundet« (Plockrossianersamfundet) og Formand for samme 1930—31. Formand for »Provinsmappen« (Danske Provinsbyers Foto-Mappeklub).

Gift 15. Dec. 1925 i Hellerup med Gerda Kirstine Mathilde Munksgaard, Datter af Grosserer Harald Aksel Ejnar M.



KJELD PRYTZ

Radiofabrikant, Civilingeniør.

Kjeld Prytz, f. 1. Juni 1898 i Kbh., Søn af Professor v. Landbohøjskolen Carl Vilh. Prytz og Hustru Marie, f. Warming.

Cand. polyt. (Elektroingeniør) 1922. Radiofabrikant: Firma Prytz & Berthelsen, Sonofon Radiofabr. Medlem af Prøvningsudvalget som Repræsentant for Radiobranchen. Form. for »Foreningen af Radio-Apparat-Fabrikanter i Danmark«. Har skrevet talrige tekniske Artikler i Radio-Fagpressen, samt en Afhandling »The padding condenser« udg. af Akademiet for de tekniske Videnskaber og Afsnittet »Radiofonien« i »Elektricitetens Historie og dens Mænd«.

Gift 12. Juni 1931 i Hellerup med Agnes Gudrun Geismar, Datter af Grosserer Franz Bertel G.



HARRY TUXEN

Civilingeniør.



Harry Viggo Tuxen, f. 31. Marts 1898 i Newcastle, Søn af Ingeniør Holger Tuxen og Hustru Ingeborg, f. Hofman-Bang.

Cand. polyt. 1921. Kemiker, senere Fabrikationschef ved Handelsvereening »Amsterdam«s Sukkerfabrikker paa Java 1922—32. Indehaver af »Tuxens kemiske Fabrik« 1932—38. Ing. hos »De Forenede Kaffesurrogat- og Cichoriefabrikker« 1938, Driftsbestyrer fra 1940.

Gift 16. Nov. 1933 i Lyngby med Esther Mørch, Datter af Hospitalsforvalter Eivind M.

RANDERS STATSSKOLE

Nysproglige

PAULINE STILES, f. BRENDSTRUP

Frue.

Pauline Frida Octavia Stiles, f. 6. Jan. 1898 i Hillerød, Datter af Birkedommer Henrik Emil Brendstrup og Hustru Anna, f. Birk.

Cand. phil. 1917. Privatlærerinde 1919—22. Uddannelse i Fransk i Paris og Tours 1922—24, i Engelsk i Watford ved London 1925—26, Fransk Korrespondent hos Burmeister & Wain, Kbh., Nov. 1926—Dec. 1927.

Gift 15. Aug. 1928 i Hillerød med Dr. sc. Stanley Stiles, physicist ved national laboratoriy i Teddington, England, Søn af fhv. superintendent at Metropolitan police, London.



ABRAHAM CLOD-HANSEN

Abraham Clod-Hansen, f. 26. Marts 1897 i Kbh., Søn af Overlæge Abraham Clod-Hansen og Hustru Juliane, f. Leifer.

Bosat i Colombes (Seine), Frankrig.

Gift 1926 i Bordeaux med Antoinette St. Germier, Datter af Malermester St. Germier.



ANNIE MALMBORG HAASE

Lærerinde.



Annie Malmborg Haase, f. 15. Marts 1898 i Skanderborg, Datter af Sognepræst William Melbye Haase og Hustru Nancy Carolina, f. Malmborg.

Cand. phil. 1917. Forskellige Sprogkursus og Studieophold i Frankrig og England. Fast Ansættelse ved Lundby Realskole pr. Lundby 1924.

HUGO HANSEN

Læge.



Hans Jørgen Hugo Hansen, f. 1. Okt. 1897 i Vivild, Søn af Dyrslæge Hans Hansen og Hustru Johanne, f. Jørgensen.

Cand. med. Jan. 1924. Rsl. ved Amtssgh. i Ørsted Febr. 1924—Okt. 1925. Assist. hos Sygehuslægen i Brovst Dec. 1925—Febr. 1926. Turnus og anden Kandidattjeneste. Embedslægeeksamen 1928. Prakt. Læge i Hørby Okt. 1928—April 1929. Kst. Sygehuslæge i Brørup Maj—Okt. 1929. Rsl. v. Sct. Josefs Hosp. i Esbjerg Dec. 1929—Nov. 1931. Prakt. Læge i Hadsund fra Jan. 1932. Læge ved Visborggaard Plejehjem fra April 1932, visiterende Læge fra Okt. 1933.

Gift 30. Sept. 1930 i Gjesten med Anc Marie Jørgensen, Datter af Gaardejer, Sognefoged Anders Chr. J.

SIEGFRIED HARTOGSOHN

Kontorchef, cand. polit.

Siegfried Hartogsohn, f. 11. Okt. 1898 i Randers, Søn af Børstefabrikant Edouard Jonas Hartogsohn og Hustru Jenny, f. Epstein.

Medl. af Studenterraadet. Alumne paa Has-sagers Kollegium. Cand. polit. 1922. Sekretær i Kbhvn.s Magistrats 2. Afd. og i Arbejdsdi- rektoratet s. A. Sekretær i Finansmin. 1931 (tillige Ministersekretær for nationaløkonomi- ske Sager). Fuldmægtig i Nationalbanken 1935, Kontorchef 1938. Sekretær for Bankens Direk- tion, Bestyrelse og Repræsentantskab. Lærer i Samfundskundskab ved Folkehøjskolen for unge Handelsmedhjælpere »Købmandshvile«, Hørsholm 1922—26. Økonomisk Medarbejder ved Dagbladet »Bør- sen« 1928—36. Sekretær ved Indenrigsmin. Udvandringsudvalg 1927, ved Statsministerens økonomiske Raad 1932, for den danske Rege- ringsdelegation ved den monetære og økonomiske Verdenskonferen- ce i London 1933, ved Statsministerens Udvalg vedr. Sanering af Landbrugets Gældsforhold 1934. Sagkyndig Delegeret ved Handels- forhandlingerne i London, 1940.

Gift 1928 med Martha Katharina Helene Neumann.



ELLA SCHOULUND, f. JENSEN

Frue.

Ella Gerda Schoulund, f. 8. Sept. 1896 i Ran- ders, Datter af Jernbanerestauratør Hans Jen- sen og Hustru Marie, f. Jensen.

Cand. phil. 1917.

Gift 29. Dec. 1921 i Randers med Grosserer, cand. polit. Morten Vilhelm Holger Jørgen Schoulund, Randers, Søn af Bogholder Vilh. S.



ESTHER MIKKELSEN, f. JENSEN

Frue.



Esther Cornelia Martha Mikkelsen, f. 12. Juli 1898 i Randers, Datter af Købmand Simon Anthon Jensen og Hustru Albertine Maria, f. Bonke.

Cand. phil. 1917.

Gift 28. April 1921 i Randers med Sognepræst Jens Michael Mikkelsen, Krstrup, Søn af Gaardejer Søren M.

RIGMOR HORWOOD, f. JUNCHER

Frue.



Rigmor Nina Horwood, f. 31. Maj 1898 i Randers, Datter af Fabrikant Christian Juncher og Hustru Lisbeth Henriette, f. Boldsen.

Cand. phil. 1917. Ansat paa Berlingske Tidendes Oplysningskontor ca. 1917—19; rejste til Indien med en dansk Familie 1922, vendte hjem igen 1923; nu bosat i Assam, Indien.

Gift April 1924 i Paris med Kaptajn, Ingeniør John Collingwood Horwood, Søn af Ingeniør C. H.

*MAGNUS REHER-LANGBERG

Landsretssagfører.

Magnus Carl Ferdinand Reher-Langberg, f. 23. Marts 1897 i Randers, Søn af Ejendomsmægler Jens Christian Marius Langberg og Hustru Caroline, f. Reher.

Cand. jur. Jan. 1924, Sagførerfuldm. i Haderslev 1924, Landsretssagfører 1934.

Gift 1925 med Karen Marie Andersen.

ANNA PETERSEN, f. LAURSEN

Frue.

Anna Petersen, f. 18. Jan. 1898 i Vinding, Ringkøbing Amt, Datter af Sognepræst Svend Laursen og Hustru, f. Mathiasen.

Cand. phil. 1917. Bopæl: Kastrup.

Gift Okt. 1920 i Kbh. med Sporvejsfunktionær Chr. Martin Petersen, Søn af Gaardejer Niels P.

INGVARD MEJER LAURSEN

Bankbestyrer.

Ingvard Mejer Laursen, f. 22. Sept. 1897 i Krstrup, Søn af Christen Søren Laursen og Hustru Johanne Marie, f. Petersen.

Cand. phil. 1917. Afbrod juridisk Studium og fik Ansættelse i Landmandsbanken 1. Febr. 1918. Uddannelse i indenbys og udenbys Filialer. Bestyrer af Bankens Borups Allé Afd. i Kbh. siden Dec. 1930.

Gift 14. Marts 1924 i Kbh. med Harriet Margrethe Nielsen, Datter af Gas- & Vandmester Fabrikant N. P. Nielsen.



AGNES MØLLER

Overassistent.

Agnes Møller, f. 14. Juni 1898 i Faarup, Datter af Dyrlæge I. R. Møller og Hustru Marie Kirstine, f. Andersen.

Overassistent i Statsbanernes Generaldirektorat.



H E M M I N G M O R T E N S E N

Dommerfuldmægtig. — Død 5. Juni 1941.

Jens Hemming Mortensen, f. 19. Febr. 1895 i Aalborg, Søn af Ejendomskommissionær Hemming Chr. Mortensen og Hustru Ane Mathilde, f. Jensen.

Cand. jur. 1922, Sagførerfuldmægtig i Viborg 1922, Dommerfuldmægtig i Hobro 1923, Medlem af Hobro Byraad 1937.

Gift 1922 med Agnes Johanne Henriksen, Datter af Skomagermester Lauritz H.

C H R I S T I A N M Ø L L E R

Bogholder.

Christian Møller, f. 19. Maj 1898 i Hobro, Søn af Isenkræmmer Niels Møller og Hustru Karen, f. Jensen.

Studerede Jura; ansat i Landmandsbankens Hypotekafd. til 1926, derefter Prokurist i A/S Skandinavisk Klædehandel til 1932, Bogholder i Svegårds Boghandel i Sorø siden 1935.

Gift 1. Gang 12. April 1921 i Kbh. Ægteskabet opløst 1934. Gift 2. Gang 14. Okt. 1939 i Holstebro med Husholdningslærerinde Caroline Marie Wille, Datter af Boghandler Johan P. W.



F R I T Z P E T E R S E N

Landsretssagfører.

Fritz Otto Svenstrup Petersen, f. 13. Aug. 1899 i Ølst, Søn af Proprietær Rasmus Svenstrup Petersen og Hustru Agnes Christiane, f. Houmann.

Cand. jur. Juni 1921. Sekretær i Vestre Landsret og Sagførerfuldmgt. i Viborg 1921—26. Landsretssagfører 1. Juli 1926. Prakt. i Vordingborg fra Aug. 1926. Kommunalrevisor 1929—33 og Medlem af Sogneraadet i Vordingborg Landsogn 1933—38. Medlem af Vordingborg Byraad fra 1938. Forskellige Tillidshverv.



GETHE FRIIS-RASMUSSEN

Frk.

Ellen Margrethe (Gethe) Friis-Rasmussen, f. 28. Jan. 1898 i Randers, Datter af Købmand, Sparekassedirektør Sophus Andreas Rasmussen og Hustru Anna Christine, f. Friis.

Bosat i Randers.



JENS SEJRSEN

Overlæge.

Jens Jensen Sejrsen, f. 12. Marts 1896 i Raaby, Søn af Gaardejer Sognefoged Jens Sejrsen og Hustru Mette Marie, f. Jensen.

Cand. med. Sommer 1923. Reservekirurg paa Aarhus Amtssgh. 1928—32. Rsl. paa Fødselsanstalten i Aarhus 1932—34. Overlæge ved Sct. Maria Hosp. Roskilde 1934. Specialistanerkendelse (Kirurgi) 1931, (Kir. Kvindesygdomme) 1934, (Obstetrik) 1935.

Gift 1927 i Ordrup med Grethe Bagger.

EJNAR THOMSEN

Professor.

Ejnar Thomsen, f. 14. Juni 1897 i Aastrup, Gammel Sogn ved Grenaa. Søn af Lærer Mikkel Peter Thomsen og Hustru Karen Kirstine, f. Nielsen.

Mag. art. (almindelig og sammenlignende Litteraturhistorie) 1926. En Række kortere Studieophold i England 1928—36. Lærer ved Wads Kostskole paa Bogø 1920—24, ved Struer kommunale Skolevæsen 1925—31, og ved Ribe Statsseminarium 1932—35 (efter at have taget de



behørige Prøver i teoretisk Pædagogik, Skolehygiejne og Undervisningsfærdighed). Efter Konkurrence Juli—Oktober 1935 Professor i Nordisk Litteratur ved København Universitet fra 1. November 1935. Siden 1936 Censor i Dansk ved Lærer- og Lærerindeeksamen fra 1939 fast Censor). Undervisning ved Statens Biblioteksskole siden 1937, ved Statens Lærerhøjskole siden 1939. Litterær Medarbejder ved »Aarhus Stiftstidende« siden 1927. Medredaktør af Tidsskrifterne »Danske Studier« og »Danmark« siden henholdsvis 1940 og 1941; Medredaktør og Medstifter (1937) af Skriftserien »Nordiske Studier«. Gennem de sidste 15 Aar adskillig Foredragsvirksomhed. Medlem af Bestyrelsen for Selskab for Nordisk Filologi siden 1936, af Bestyrelsen for Dansk Forfatterforening 1937—39, af Repræsentantskabet for Holberg-Samfundet siden 1939, af Bestyrelsen for Universitets-Jubilæets danske Samfund siden 1940; Medlem og Medstifter (1936) af Selskabet for dansk Kulturhistorie. Skrevet: Digtsamlingerne »I Kamp for Livet« (1922) og »Sagn og Sandt« (1923). »Studier i Richardsons Romaner« (1928). »Studier i Fieldings Romaner« (1931). »Dansk Litteratur efter 1870« (1935). Adskillige Afhandlinger og Artikler i forskellige Tidsskrifter o. lign. samt talrige Kronikker i Provins- og Hovedstadsblade. Udgiven: Herman Bang »Helg« (1935). »Cromwell og hans England« (historiske Læsestykker, 1937). Jakob Knudsen »Digte« (1938). Tekstsamlingen »Dansk gennem 300 Aar« (1940).

Gift 3. Juli 1921 i Stubbekøbing med Inger Juul Knudsen, Datter af Lærer, senere Viceskoleinspektør Anton K.

Matematisk-naturvidenskabelige

HUGO BECHMANN

Civilingeniør.

Hugo Cornelius Bechmann, f. 13. Maj 1898 i Randers, Søn af Direktør, cand. polyt. L. F. Bechmann og Hustru Frida, f. Conrau.

Cand. phil. 1917. Cand. polyt. 1921. Ingeniør ved Aalborg Privatbaner. Teknisk Konsulent for Thisted-Fjerritslev Jernbane og for Randers-Hadsund Jernbane. Medlem af Nørresundby Menighedsraad.

Gift 5. Juni 1926 i Randers med Anna Dorthea Christensen, Datter af Skoleinsp., cand. mag. Alb. C.

GUNNAR CHRISTENSEN

Bogholder.

Gunnar Christensen, f. 9. Marts 1897 i Frederiksværk, Søn af Overlærer Carl Chr. Jørgen Anton Christensen og Hustru Gertrud Anna Kirstine, f. Laursen.

Cand. phil. 1923. Ansat i den Danske Andelsbank 1916. Bogholder i Banken for Brædstrup og Omegn 1919—20. Adm. Direktør for Nustrup Bank, A/S, Sdrjyll. 1920—23. Derefter juridisk Studium med honorarlønnet Stilling i Discontobanken, derefter i Landmandsbanken. Fuldmægtig i Industrielt Disconto A/S 1928. Bogholder i Østifternes Husmandskreditforening fra 1929.

Gift 9. Maj 1925 i Brædstrup med Mimi Johanne Heiden, Datter af Sagfører Carl Chr. Wilh. H.



ELITH DYEKJÆR

Dyrlæge.

Elith Gerhard Dyekjær, f. 23. Maj 1897 i Grenaa, Søn af Dyrlæge M. Dyekjær og Hustru Thyra, f. Lauritsen.

Dyrlægeeksamen 1921. Studierejse til Tyskland og Østrig Jan.—April 1922. Assistent hos Dyrlægerne M. Dyekjær & Poulsen, Grenaa, fra 1921; associeret førstnævnte Jan. 1933. Rsl. ved Grenaa Andelssvineslagteri. Dyrlæge ved Grenaa off. Mælkekontrol og komm. Kødkontrol. Prakt. Dyrlæge i Grenaa. Litterære Arbejder. Forskellige Artikler i Maanedsskrift for Dyrlæger, i Medlemsblad for den danske Dyrlægeforening og i »Dyrlægen«.

Gift 1925 i Kbh. med Ebba Mørch, Datter af Grosserer Erhard M.



HUGO HANSEN

Læge.



Hugo Hansen, f. 30. Dec. 1898 i Hvorslev, Søn af Læge Peder Hansen og Hustru Kirstine, f. Hansen.

Cand. med. Sommer 1922. Underlæge i Hæren 1922. Vikariater Nov.—Dec. 1922. Rsl. Hammel Sygehus Jan. 1923.—Febr. 1924, Rudkøbing Sgh. Marts—Nov. 1924, Kysthosp. ved Refsnæs Marts—Sept. 1925, i Hæren Sept. 1925. Prakt. Læge i Hammershøj Nov. 1925—Nov. 1938. Bosat i Funder pr. Silkeborg Nov. 1938—

Maj 1939. Prakt. Læge i Dronninglund Maj 1939.

Gift 29. Marts 1925 i Glumsø med Astrid Jensen, Datter af Stationsforstander Jens Peter J.

POULA HARBOE

Fuldmægtig.



Poula Harboe, f. 20. April 1898 i Randers, Datter af Overlæge H. Chr. Harboe og Hustru Elfride, f. Rützou.

Ansæt i Kbhvn.s Hypotekforening Jan. 1917. Fuldmægtig April 1930.

FRIDTJOF RØRDAM MICHELSEN

Civilingeniør.

Fridtjof Rørdam Michelsen, f. 24. April 1898 i Mellerup, Søn af Forstander Jens Kjeldsen Michelsen og Hustru Emilie, f. Rørdam.

Cand. polyt. (Bygningsingeniør) 1921. Ekstraingeniør i Statsbanerne Marts 1921—Marts 1923. Designer, Lockwood Greene & Co., New York, Maj 1923—Maj 1924. Ingeniør i Fred. T. Ley & Cia. Inc., Lima, Peru, Maj 1924—Juni 1932, Overingeniør fra 1927. Lodsingeniør for Consortium Kampsax, Iran Nov. 1933—Juni 1935. Overingeniør for Soc. Sadrat Entreprenører for Lot 12 Sud af den Transiranske Jernbane Juni 1935—August 1937. Ingeniør i Em. Jensen & H. Schumachers A/S, Kbh., Aug. 1937.

Gift 10. April 1923 i Randers med Tandlæge Kirsten Margrethe Bilenstein, Datter af Fabrikant Nicolaj B.

KNUD NEERSØ

Civilingeniør.

Knud Neersø, f. 20. Jan. 1898 i Randers, Søn af Rektor Søren Neersø og Hustru Ingeborg Elisabeth Sofie, f. Hassing.

Cand. phil. 1917. Cand. polyt. (Maskingeniør) 1922. Ansættelse som Ingeniør ved F. L. Smidth & Co., Kbh., A/S »Titan«, Kbh., Chantier de Penhoët, St. Nazaire, Frankrig, Thomas B. Thrige, Odense, Kbhvn.s Sporveje, De danske Statsbaner. Fast Ansættelse som Ingeniør ved Kbhvn.s Sporveje fra 1935.



Gift 24. Okt. 1936 i Humlebæk med Anna Frederikke Stoffregen, Datter af Maskinmester Peder Andersen S.

MARIUS OVERVAD

Civilingeniør.

Marius Overvad, f. 5. April 1899 i Gjerrild, Søn af Gaardejer Niels Overvad og Hustru Bodil, f. Kaag.

Cand. phil. 1917. Cand. polyt. (Bygningsingeniør) 1921. Ansættelse ved Det danske Hedeselskabs kulturtekniske Afd. i Slagelse 1921—24, Aarhus Havnevæsen 1924. Medl. af Ingeniørforbundsraadet 1934.

Gift 22. Sept. 1929 med Gertrud Necom, Datter af Grosserer J. Necom.

JOHANNES SØRENSEN

Kommunelærer.

Johannes Sørensen, f. 19. Okt. 1897 i Hjerm, Søn af Maskinfabrikant Christen Sørensen og Hustru Nielsine, f. Nielsen.

Lærereksamen fra Silkeborg Seminarium 1919. Lærer ved Høng Højskole 1919—20. Ved Haahrs Skole, Svendborg, 1920—33 og ved Svendborg komm. Mellem- og Realskole 1933.

Gift 12. Nov. 1922 i Svendborg med Olga Alfrida Kamilla Rasmussen, Datter af Købmand Hans Peter Lindegaard R.

.

DETLEF THOMSEN

Ekspeditionssekretær, cand. jur.

Detlef Thomsen, f. 21. Juli 1899 i Randers, Søn af Fattigforstander Johannes Thomsen og Hustru Marie, f. Nissen.

Cand. jur. 1922. Landsretssagfører Aug. 1930 (Best. depon.), Sekretær i Sagførernævnet og i Sagførersamfundets 1. Kredsbestyrelse; Medhjælper ved Sagførerraadets Sekretariat. Ekspeditionssekretær i Departementet for Told- og Forbrugsafgifter, 1935; Tilforordnet ved Toldraadet.

Gift 20. Dec. 1923 i Kbh. med Esther Rønnow, Datter af Forretningsf. Holger R.

RIBE KATEDRALSKOLE

Klassisk-sproglige

HENNING AASTRUP

Overlæge, Dr. med.

Henning Aastrup, f. 23. Juli 1898 i Ulfborg, Ringkøbing Amt, Søn af Købmand H. J. Aastrup og Hustru Mariane, f. Andrup.

Regensianer 1921—24. Cand. med. Jan. 1924. Kandidatstillinger i Kbh. 1924—28 og 1930—32. Rsl. ved Diakonissestiftelsen, med. Afd. og Børneafd. 1928—30. Samtidig med Hospitalsstillingerne Praksis paa Frb. 1929—32. 2. Rsl. ved Kbhvn.s Amtssgh, Gentofte, med. Afd. 1932—34. 1. Rsl. ved Kbhvn.s Amtssgh., Frb., med.-epidemisk Afd. 1934—39. Specialautorisation (medicinske Sygdomme) 1935. Dr. med. 1937 (Om Elektrokardiogramernes prognostiske Betydning ved kroniske Hjertelidelser). Overlæge ved Central-sygehuset i Slagelse, med. Afd., 1939.

Gift 16. April 1929 i Kallundborg med Bodil Lawaetz, Datter af Godsejer Carl L.



JOHAN BENNEDSEN

Sognepræst.

Johan Bennedsen, f. 15. Febr. 1899 i Ribe, Søn af Detailhldr. Mathias Bennedsen og Hustru Kathrine, f. Reggelsen.

Borchs Kollegium 1918—23. Cand. theol. Juni 1923. Højskolelærer paa Askov Højskole 1923—26. Sognepræst i Galtrup-Ø. Jølby paa Mors 1926—36, i Fruering-Vitved fra 1936.

Gift 16. Nov. 1926 i Tilst med Mary Nielsen, Datter af Gaardejer Jens Marius N.



ELISE JESSEN, f. DYBDAL

Cand. mag.

Elise Thorvalde Jessen, f. 3. April 1898 i Ribe, Datter af Lektor Christian Dybdal og Hustru Hilda, f. Fritsche.

Hagemanns Kollegium 1923—28. Cand. mag. (Engelsk og Fransk) 1927. Medl. af Skoleforeningens Bestyr. samt af Bestyr. for Biblioteksforeningen for Flensborg og Omegn.

Gift 2. April 1929 i Kbh. med Redaktør v. Flensborg Avis, cand. jur. Tage Bent Eigil Fibiger Jessen, Søn af Redaktør Jens J.

JOHANNES FOG

Sognepræst.

Johannes Fog, f. 24. Aug. 1895 i Fredericia, Søn af Redaktør Claus Andreas Fog og Hustru Ane, f. Pedersen.



Cand. theol. 1923. Lærer ved Danebod Højskole 1923. Kaldskapellan ved Hans Tavsens Kirke, Kbh., 1924. Resid. Kapellan sst. 1926, ved Sdr. Sogns Kirke, Viborg, 1927. Sognepræst St. Jørgens-Sørup 1938. Form. for Landsforeningen for Forsamlingshusenes rette Brug 1934. Udgivet: »Kirkelige Brydninger i Nutiden« 1935.

Gift 17. Okt. 1927 i Kbh. med Margrethe Kornerup, Datter af Skibsinsp. Ludvig Ferdinand K.

LAURITS HØJRUP

Sognepræst.

Laurits Vinkel Højrup, f. 11. Maj 1896 i Gesten, Søn af Gaardejer Anders Hansen Højrup og Hustru Dorthea, f. Vinkel.



Cand. theol. Jan. 1922. Lærer paa Børkop Højskole Nov. 1921—Aug. 1922. Ordineret Sept. 1922. Sognepræst i Glyngøre-Sæby Sept. 1922—Marts 1929, Hornbæk-Hellebæk fra Marts 1929. Bestyrelsesmedl. i Dansk Kirkemission i

Arabien fra 1925. Studielegat fra Kirkeministeriet til Rejse til Finland 1928.

Gift 20. Jan. 1922 i Gesten med Edith Bollerup, Datter af Apoteker Jens Peter Marius B.

ESTHER VALENTIN SØRENSEN, f. HØST

Frue.

Esther Valentin Sørensen, f. 23. Dec. 1898 i Ribe, Datter af Lektor Albert Wulfsberg Høst og Hustru Ellen, f. Horup.

Gift 18. Juni 1929 med Direktør Søren Valentin Sørensen, Charlottenlund, Søn af Gaard-ejer Jens V. S.



WILHELM CHRISTIAN IVERSEN

Læge.

Wilhelm Christian Iversen, f. 3. Febr. 1896 i Løgumkloster, Søn af Manufakturhandler Marius S. Iversen og Hustru Anne K., f. Petersen.

Cand. med. 1925. Kandidat ved Spangsbjerg Sanatorium 1925. Rsl. i Hæren s. A. Kandidat ved Statshospitalet, Sønderborg, 1926—27. Rsl. ved Amtssgh. i Varde 1928—30. Prakt. Læge i Vejrup siden 1930.

Gift 11. Sept. 1928 i Korsør med Ella Margrethe Petersen, Datter af Maskinmester Frederik P.



SVEND NORRILD

Lektor.



Svend Richard Norrild, f. 23. Juli 1897 i Randers, Søn af Forstander Johannes Norrild og Hustru Thora Mathilde, f. Olsen.

Borchs Kollegium 1920—24. Cand. mag. (Dansk, Kristendomskundskab) 1924. Teoretisk Pædagogik s. A. Adjunkt ved Christianshavns Gymnasium 1925, Lektor sst. 1934. Formand for DanskLærerforeningen 1939—40, for Gymnasieskolernes Religionslærerforening fra 1939.

Medl. af Bestyr. for Religionslærerforeningen, DanskLærerforeningen, Kristelig Lærer- og Lærerindeforening og for Kirkeligt Forbund. Litterære Arbejder: Jakob Knudsen. En psykologisk Analyse. — Skolebogsbetænkningen og Religionsundervisningen. — Dansk Litteraturhistorie. — Endvidere Udgever af forskellige Skoleudgaver.

Gift 1. Gang 14. Okt. 1927 med Esther Louise Steckhahn, død 1936. Gift 2. Gang 28. Juni 1938 med Lærerinde Inga Elise Margrethe Thorsen, Datter af Landinspektør T.

PETER SCHJØRRING THYSSEN

Landsretssagfører.



Peter Schjørring Thyssen, f. 10. Sept. 1896 i Ølgod, Søn af Provst Emil Chr. Thyssen og Hustru Valborg, f. Schjørring.

Cand. jur. 1923. Sagførerfuldmægtig s. A. Landsretssagfører Juli 1926. Selvstændig Sagførerpraksis i Kbh. siden 1. April 1927. Medl. af Kredsbestyrelsen for 1. Sagførerkreds 1933—37. Medl. af Menighedsraadet for Davidskirken siden 1933. Bestyrelsesmedl. og Kasserer for Menighedsraadsforeningen for Kbh.

og Frb. Bestyrelsesmedl. i de frb.ske Skolekredse. Medl. af Frb. Skole-

kommission. Bestyrelsesmedl. og Sekretær for Sct. Lucas Stiftelsen. Bestyrelsesmedl. og Næstformand for Garderforeningen i Kbh. 1931—41. Medarb. ved Dansk Jagtleksikon. Sekondløjtn. i den kgl. Livgarde.

Gift 8. Sept. 1923 i Kbh. med Gudrun Braunstein, Datter af Gros-serer Peter Chr. B.

Matematisk-naturvidenskabelige

SØREN PEDER ANDERSEN

Civilingeniør.

Søren Peder Andersen, f. 15. Okt. 1896 i Malt, Søn af Gaardejer Chr. Andersen og Hustru Lovise, f. Christensen.

Hagemanns Kollegium 1919—21. Cand. phil. 1917. Cand. polyt. (Bygningsingeniør) 1921. Ansat v. Statens Vandbygningsvæsen 1921—23. U. S. A. 1923—27. D. S. B. Lillebæltskontoret 1927—28. Tyrkiet, Istanbul, 1928—31. Assist. v. Danmarks tekniske Højskole og Havnevæscnet 1933—38. P. t. ved Haandværkerhøjskolen i Haslev.

Gift 1934 i Kbh. med Bodil Elisabeth Kjærsgaard, Datter af Smed H. V. Kjærsgaard.

JØRGEN BUKDAHL

Forfatter.

Jørgen Bukdahl, f. 8. Dec. 1896 i Sundby paa Falster, Søn af Lærer P. K. Pedersen og Hustru Else Marie, f. Jørgensen.

Borchs Kollegium 1921—25. Bosat i Norge 1925—32, nu i Askov pr. Vejen. Har udgivet 13—14 Bøger, Kritik og Skønlitteratur.

Gift 1925 med Magnhild Ødvin, Datter af Lærer Torleif Ø.



VICTOR DALGAARD

Afdelingsingeniør, cand. polyt.

Victor August Jensen Dalgaard, f. 6. Aug. 1898 i Lemvig, Søn af Tømrem. J. M. Dalgaard og Hustru A. P., f. Christensen.

Hagemanns Kollegium 1919—23. Cand. polyt. (Maskiningeniør) 1923. Assisterende Ingeniør under Kbh.s Stadsingeniør 1923, under Kbh.s Stadsarkitekts Direktorat 1925, Ingeniør sst. 1931, Afdelingsingeniør 1939. Bestyrelsesmedl. i Kbh.s komm. Ingeniørforbund 1928—32. Formand for G. A. Hagemanns Kollegiesamfund 1931—36. Vinder af Politikens og Det danske Luftfartsselskabs Forfatterkonkurrence 1935. Kronikør ved forskellige Blade.

Gift 12. Nov. 1933 i Søllerød med Helga Marie Berthelsen, Datter af Skræderm., Herreekviperingshdl. B. Berthelsen.

HARALD DEIGAARD

Læge.

Harald Deigaard, f. 9. Maj 1898 i Horne, Ribe Amt, Søn af Lærer Niels Kristensen Nielsen Deigaard og Hustru Petrea Barbara Augusta, f. Lassen.

Cand. med. Sommer 1925. Rsl. Ribe Amtssgh. Aug. 1925—Juli 1927. Amanuensis Aug.—Nov. 1927; prakt. Læge paa Manø Dec. 1927—Febr. 1928. Kandidat Vedsted Sindssygehosp. Marts—Juli 1928, Spangsbjerg Sanat. Aug.—Okt. 1928. Prakt. Læge i Ribe Nov. 1928—Maj 1931. Kandidat Rigshosp. Fødeafd. B. Juni—Juli 1931. Prakt. Læge i Gredstedbro fra Sept. 1931.

Gift 30. Marts 1929 i Viborg med Sygeplejerske Karen Esther Fabricius Wøldike, Datter af Statsskovrider Eigil Helge W.

OLAF SPANGSBERG HEDEGAARD

Grosserer.

Olaf Spangsberg Hedegaard, f. 12. Sept. 1897 i Esbjerg, Søn af Grosserer N. Hedegaard og Hustru Laura, f. Spangsberg.

Stud. polyt. Ansat i Revisions- og Forvaltnings Institutet, Kbh.,

1918. Fuldmægtig i Smør- og Ægeksporthandelsfirmaet N. Hedegaard, Esbjerg 1933. Medindehaver 1935. Tillige Direktør for A/S Laboratoriet »Jota«, Esbjerg 1925.

Gift 30. Aug. 1931 i Esbjerg med Gerda Jørgensen, Datter af Købmand J. M. Jørgensen.

AXEL STENDERUP JENSEN

Civilingeniør.

Axel Stenderup Jensen, f. 25. Dec. 1898 i Ribe, Søn af Kreditforeningsdirektør Holger Jensen og Hustru Maren, f. Nielsen.

Cand. polyt. (Bygningsingeniør) 1921. Ansat v. Kbhvn.s Brandvæsen 1921—23, hos Stadsingeniøren i Køge 1923—25. Ingeniør og Entreprenørvirksomhed i Sønderborg i Komp. med J. Blom fra April 1925 til Juli 1927, derefter Eneindehaver. Medlem af Bygningskommissionen for Sønderborg fra 1929. Formand for Arbejdsgiverforeningens Sammenslutning for Sønderborg Amt fra 1936. Medl. af Entreprenørforeningens Bestyr. fra 1940.

Gift 31. Marts 1926 i Lysabild med Tandlæge Mildred Melbye-Hansen, Datter af Proprietær H. P. Melbye-Hansen.



EJNAR MULBJERG

Politifuldmægtig.

Ejnar Mulbjerg, f. 22. Nov. 1894 i Stavning, Søn af Gaardejer Jeps Christensen og Hustru Ane, f. Christensen.

Cand. jur. Jan. 1921. Sagførerfuldmægtig i Odense, Hjørring og Ringkøbing fra Febr. 1921—Aug. 1925. Sagfører i Skjern fra Nov. 1925—Juli 1936. Politifuldmægtig i Skjern fra Juli 1936—April 1938, i Vejle fra 1. April 1938.

Ugift.



HALFDAN LANGE

Lærer, cand. theol.

Halfdan Lange, f. 20. Aug. 1898 paa Frb., Søn af Adjunkt Jonathan Lange og Hustru Ingeborg, f. Horneman.

Cand. theol. 1923. Privatlærer i Fuglekundskab, Kbh. Har udgivet: »Fugleliv i Ribes Omegn«, 1919, Tidsskrift- og Avisartikler. »Storkens Alder og Yngleforhold i Danmark«, 1940.

Ugift.

ANTON MØLLER NIELSEN

Adjunkt.

Anton Møller Nielsen, f. 9. Jan. 1896 i Gammelbygaard pr. Vejen, Søn af Gaardejer Nis Jørgen Nielsen og Hustru Ellen Marie, f. Møller.



Lærer v. Krebs Skole 1919—21. Alumne Studentergaarden Aug. 1923—Juli 1925. Cand. mag. (Engelsk, Dansk og Gymnastik) 1925. Time-lærer ved Metropolitanskolen Jan. 1923—Aug. 1926. Adjunkt ved Randers Statsskole siden Aug. 1926; fra 1. Aug. 1932 tillige Skolens Regnskabsfører. Sekretær i »Norden«s Randers Afd.

Gift 3. Aug. 1926 i Haslev med Skolebestyrerinde, cand. mag. Ingeborg Davidsen, Datter af Højskoleforstander P. C. Davidsen.

NIELS CHRISTIAN NIELSEN

Læge.

Niels Kristian Nielsen, f. 30. Sept. 1897 i Kragelund, Bække Sogn, Søn af Mejeribestyrelser Jens Chr. Larsen Nielsen og Hustru Maren, f. Jensen.



Alumne Elers Kollegium 1919—24. Cand. med. Jan. 1924. Forskellig Kandidattjeneste. Rsl. ved Silkeborg Bad Okt. 1924—Jan. 1925. Kandidat v. kbh.ske Hospitaller Jan. 1925—27. Rsl. ved Hobro Sygehus Jan.—Febr. 1927. Vikariater. Prakt. Læge i Hobro 1. Okt. 1927. Ekstraordinært Turnusbevis 1934.

Gift 10. Maj 1924 i Kbh. med Karen Elise Møller, Datter af Forretningsfører Anders Chr. M.

*JOHANNES NORUP

Læge.

Johannes Norup, f. 30. April 1898 i Dejbjerg, Søn af Sognepræst Carl Wilhelm Marius Norup og Hustru Anna Maria, f. Tranberg.

Cand. med. Sommer 1924. Forskellige Vikariater. Udvandrede i Maj 1925 til Chicago. Læge i Calumet, Michigan, 1926—28. Prakt. Læge i Detroit Juli 1928—Maj 1932, i Berkley, Michigan, siden Juni 1932.

Gift 27. Okt. 1928 i Michigan med Evelyn Anna Norbom.

AKSEL OVERGAARD PEDERSEN

Stud. med. — Død 20. Maj 1927.

Aksel Overgaard Pedersen, f. 6. Juni 1898 i Laanum, Smollerup Sogn, Søn af Skolelærer og Kirkesanger Peder Pedersen og Hustru Nikoline Jørgine Marie, f. Nielsen.

Cand. phil. 1917; stud. med.; Forberedelses-examen Vinter 1917; Volontør 1918; maatte afbryde Studiet paa Grund af Sygdom.

Var ugift.



KNUD DAUGAARD PETERS

Torveinspektør, cand. polyt.

Knud Filskov Daugaard Peters, f. 18. Maj 1897 i Ribe, Søn af Tømrerm. Jacob Brøgger Daugaard Peters og Hustru Ane Mette Kathrine, f. Filskov.

Cand. polyt. 1922. Assisterende Ingeniør ved Kbhvn.s komm. Vejafdeling fra Juni 1922—April 1931. Ingeniør i 5. Lønklasse sst. til Dec. 1933. Inspektør ved Kbhvn.s Torve- og Slagtehallen fra Dec.

1933. Formand for: Kbhvn.s Kvægtorvsnoteringsudvalg og Kbhvn.s Flæske-, Kød- og Fjerkrænoteringsudvalg.

Gift 30. Nov. 1934 i Hornbæk med Asta Bathum, Datter af Bryggeridirektør Jens Chr. B., Randers.

THOMAS POULSEN

Kaptajn.



Thomas Andreasen Poulsen, f. 17. Aug. 1897 i Ramme, Søn af Borgmester Niels Jensen Poulsen og Hustru Kirstine, f. Rammeskov.

Forvalter paa Bothwell Castle i Skotland. Premierløjtn. i Feltartilleriet 1923. Officersskolens Art. taktiske Klasse 1926—28. Tjeneste i den franske Hær (Luftvaabnet) 1931. Kaptajnløjtn. og Chef for Hærens Ballonpark 1932. Tjeneste i den schweiziske Hær (Ballontropperne i Bern) 1933. Flere Tjenesterejser i Udlandet som Formand for Kommissioner til Indkøb af Ballonmateriel m. v. til den danske Hær. Certificat som Militærflyver 1935. Kaptajn af Hærens Flyvertropper 1935. Officersskolens Generalstabsklasse 1936—38. Chef for Jydske Flyverafdelings 5. Eskadrille 1937. Chef for Hærens Flyveskole 1940.

Gift 20. Dec. 1932 i Kbh. med Helga Johanne Kirstine Olsen, Datter af Smedemester Hans Aug. O.

ASMANN RASMUSSEN

Tandlæge.



Asmann Govertz Rasmussen, f. 1. Sept. 1897 i Holstebro, Søn af Fotograf Jens Rasmussen og Hustru Johanne Marie, f. Govertz.

Tandlægeeksamen 1921. Assistent paa forskellige Kliniker; prakt. Tandlæge i Fuglebjerg siden 1929.

Gift 21. Jan. 1927 i Kbh. med Nanny Hviid Nielsen, Datter af Lærer, Kapelmester N.

KARL RASMUSSEN

Sekretær, cand. polit. — Død 30. Maj 1923.

Karl Rasmussen, f. 23. Okt. 1897 i Ribe, Søn af Avlsbruger Laurids Jensen Rasmussen og Hustru Elsine, f. Evald.

Regensianer 1921—23. Cand. polit. 1923. Ansat ved Kbhvn.s Kommunes Lønningsdirektorat.

Var ugift.



AAGE STENSIG

Civilingeniør, Fuldmægtig.

Poul Aage Mikkelsen Stensig, f. 10. Marts 1898 i Vilslev, Søn af Lærer Mikkel Christian Mikkelsen Stensig og Hustru Ane Kirstine, f. Christensen.

Cand. polyt. (Fabriksingeniør) 1922. Ansat i Livsforsikringsselskabet Hafnia, Kbh., 1. April 1923; Fuldmægtig i Akkvisitionsafd. fra Jan. 1937.

Gift 6. Nov. 1924 i Hjortlund med Karen Clausen, Datter af Kroejer Andreas Marius C.



ROSKILDE KATEDRALSKOLE

Nysproglige

POUL BOSSE

Kaptajn.

Poul Edvard Carl Bosse, f. 16. Okt. 1897 i Odense, Søn af Oberst Chr. Adolf Andreas Bosse og Hustru Annette Jacobe, f. Esmann.

Premierløjtn. 1920, Kaptajn 1. Nov. 1934. Deltaget i Triangulationen i Nordvestgrønland 1929—30. Chef for 3. Bataillons 5. Kompagni i Haderslev siden 1. Nov. 1934. Deltog i Kampen i Haderslev d. 9. April 1940.

Gift 20. Juni 1922 i Køge med Dagny Jensen, Datter af Toldassistent Hans J.

HELGE CHRISTENSEN

Overlæge, Dr. med.



Helge Christensen, f. 18. Juli 1898 i Præsto, Søn af Dyrnlæge Rasmus Christensen og Hustru Agnes, f. Jørgensen.

Cand. med. Sommer 1924. Uddannelse paa forskellige Hosp. indtil Foraaret 1935. Røntgenlæge ved Sygehuset i Roskilde og Holbæk 1934—39. Overlæge ved Røntgen- og Lysafd. paa Roskilde Amts- og Bys Sygehus siden 1. April 1939. Dr. med. Sept. 1939 (Beiträge zum Verständniss der Leistungsfähigkeit des medizinischen Durchleuchtungsverfahrens). Diverse videnskabelige Arbejder publiceret i radiologiske Fagblade.

Gift 11. Maj 1927 i Roskilde med Sygeplejerske Grethe Knudsen, Datter af Læge Kuno K.

EVA GLAHN

Kontorassistent.

Eva Glahn, f. 27. Sept. 1897 i Vejstrup, Vejle Amt, Datter af Sognepræst, Dr. theol. Ludvig Glahn og Hustru Vilhelmine, f. Varming.

Cand. phil. 1917. Studieophold i England. Ansat i forskellige Ministerier: Udenrigs-, Undervisnings-, Finansministeriet m. v. Kontorassistent paa Kunstakademiets Kontor siden Okt. 1935. Turistførerprøven (Tysk, Engelsk) 1938.

VILLIAM JACOBSEN

Grosserer, cand. jur.

Villiam Jacobsen, f. 28. Marts 1897 i Dalby, Præstø Amt, Søn af Grosserer Hans Jacobsen og Hustru Anna Marie, f. Olsen.

Studerede Teologi i 2½ Aar, tog Eksamen i Græsk og Hebraisk; studerede derefter Jura; cand. jur. Jan. 1924. Dommerfuldmægtig i Holbæk 1. Jan. 1925—1. Okt. 1929. Fra sidstnævnte Dato Grosserer som Medindehaver af Firmaet Jul. Mortensen & Co., Holbæk (Kolonial en gros). Delegeret i Landmandsbankens Holbæk Afd.



Gift 4. Juni 1929 i Støvring med Gerda Nitsche Mortensen, Datter af Grosserer Niels Vilh. Julius M.

HUGO JENSEN

Gymnastiklærer.

Hugo Christian Jensen, f. i Volling 13. Aug. 1898, Søn af Læge Christian Peder Jensen og Hustru Anna, f. Andersen.

Cand. phil. Gymnastiklærer i Kbh.

AKSEL KRISTENSEN

Læge.



Aksel Kristensen, f. 22. Jan. 1897 i Soderup, Søn af Gaardejer Christen Christensen og Hustru Ane, f. Jørgensen.

Cand. med. Vinter 1925. Forskellige Hospitalsansættelser; Rsl. ved Holbæk Amtssygeh. 1927—29. Vikariater. Prakt. Læge i Skibby, Hornsherred, fra 1930.

Ugift.

SVEND LUND-ANDERSEN

Byretsdommer.



Svend Lund-Andersen, f. 8. Nov. 1898 i Vejle, Søn af Dommer Erik Lund Andersen og Hustru Christiane, f. Eggertsen.

Cand. jur. 1922. Efter en kort Tid som Dommerfuldmægtig i Kbhvn.s Amts Sdr. Birk Sekretær i Justitsmin. Fuldmægtig 1933. Kst. Politadvokat 1934. Kst. Dommer i Kbhvn.s Byret 1935—36 og 1936—37; udnævnt 1937; tillige juridisk Medarbejder i Landsoverskatteraadet 1922—26 og i Retslægeraadet 1930—37, endvi-

dere Sekretær i Justitsmin.s Udvalg angaaende Retslægeraadets Organisation og Arbejdsmetode 1932—34. Skrev 1926 Helaftensskuespillet »Et Tillidsbrud«, opført s. A. paa Dagmar-teatret og derefter et endnu uopført Lystspil. Udgav i 1939 »Jura og Mennesker« (en Kroniksamling) og i 1940 »Vinterbadning som Sundhedsfaktor«, forinden delvis offentliggjort i »Ugeskrift for Læger«. Har skrevet talrige Artikler Dag- og Fagpressen, fortrinsvis om Emner med juridisk Betoning. R. af Dbg. Jan. 1942.

Gift 27. April 1936 i Charlottenlund med Nina Høyrup, Datter af Ingeniør Erik H.

SUNNEVA SANDØ-PEDERSEN
Leder af Gymnastikinstitut.

Sunneva Kolthoff Sandø-Pedersen, f. 4. April 1898 i Sandø, Datter af Pastor Chr. Pedersen og Hustru Clara, f. Lund.

Gymnastik- og Massage-Eksamen. Leder af Gymnastikinstitut, Paris.

Ugift.



Matematisk-naturvidenskabelige

*AAGE BIRCH
Korrespondent.

Aage Birch, f. 2. Sept. 1897 i Kbh., Søn af Stationsmester Birch. Cand. phil. Korrespondent i Kbh.

Ugift.

AXEL BRØDSGAARD
Læge.

Axel Brødsgaard, f. 24. April 1898 i Bramminge, Søn af Proprietær Peder Daniel Brødsgaard og Hustru Emilie, f. Rasmussen.

Cand. med. Jan. 1925. Rsl. i Hæren 1925. Prakt. Læge fra 1926, i Roskilde siden 1937.

Gift 26. Juni 1926 i Roskilde med Anne Lise Ingeborg Gertrud Johannsen, Datter af Sagfører Knud J.



POUL HENNINGSEN

Kaptajn, Kammerjunker.



Poul Alfred Christian Henningsen, f. 9. Sept. 1898 i Holtug, Søn af Forpagter Alfred Chr. Henningsen og Hustru Dorothea Elisabeth, f. Hellmers.

Premierløjtn. 1920 ved 8 Regmt.; forsat til den kgl. Livgarde Okt. 1923. Kammerjunker 1. Jan. 1925. Kaptajnløjtn. 1. Nov. 1932, Kaptajn 1. Nov. 1935. Kompagnichef i Tønder fra Maj 1935—Okt. 1936; atter forsat til den kgl. Livgarde 15. Okt. 1936.

R. af Dbg. Juni 1940.

Gift 7. Maj 1930 i Søllerød med Ebba Elisabeth Friis, Datter af Fabrikant, cand. polyt. Ludvig F.

AAGE JOACHIM-JENSEN

Læge.



Aage Joachim-Jensen, f. 23. April 1898 i Kbh., Søn af Vald. August Joachim-Jensen og Hustru Olga Emile, f. Therkildsen.

Cand. med. 1926. Kandidat Julemærkesanat. Rsl. Dronninglund Sgh. Marts—Sept. 1927. Kandidat Sindssgh. Nykøbing S., Rsl. der fra Okt. 1928, Sorø Sygeh. Nov. 1928—Nov. 1929. Ekstraordinært Turnusbevis. Prakt. Læge i Kirke-Saabby Okt. 1929—April 1936. 1. Rsl. ved De Kellerske Aandssvageanstalter, Bregninge, Maj 1936—Nov. 1938. Prakt. Læge i Taastrup fra Dec. 1938.

Gift 1928 i Kbh. med Wera Eibye, Datter af Ingeniør Niels E.

AAGE JENSEN

Dr. phil.

Aage Johannes Christian Jensen, f. 9. Febr. 1898 i Rønnebæk, Søn af Førstelærer L. C. Jensen og Hustru Dagmar, f. Thiesen.

Regensianer 1919—22. Cand. mag. 1924. Dr. phil. 1933. Ved Kommissionen for Danmarks Fiskeri- og Havundersøgelser siden 1919. Fiske-ribiolog ved Afdelingen for Fiskeriundersøgelser i de nærmere danske Farvande siden 1924. Studierejser til Norge og Island. Dansk Ekspert ved de internationale Havundersøgelser.

Har skrevet 30 videnskabelige Afhandlinger om Hydrografi og Fiskeribiologi samt mange Artikler i Fagblade og Dagspresse om Fisk og Fiskeri; sammen med Forstander, Ingeniør I. A. van Deurs og Fuldmægtig, cand. polit. Albert Larsen: Haandbog i Havbrug I, Havbrugets Økonomi. Kbh. 1930. Modtog sammen med de to nævnte Medforfattere i 1927 Prisbelønning fra teknisk-kemisk Fond for Besvarelse af Prisopgave.

Gift 1926 med Ellen Petersen, Datter af Savværksejer H. M. Petersen.



JOHANNES JENSEN

Lærer.

Johannes Jensen, f. 7. Juni 1896 i Lyngby, Søn af Gaardejer Lars Jensen og Hustru Marie, f. Hansen.

Handelsuddannelse. Lærereksamen 1926. Lærer ved Vordingborg Gymnasium.

Gift 1920 i St. Hedinge med Kristine Mortensen, Datter af Landmand Hans M.



KARL UFFE LAURIDSEN

Lærer.



Karl Uffe Lauridsen, f. 10. Juli 1898 i Roskilde, Søn af Stationsforstander Otto Lauridsen og Hustru Kirsten, f. Andersen.

Uddannelse i Forstvæsen 1916—20. Cand. phil. 1922. Lærereksamen fra Silkeborg Seminarium, Juli 1922. Lærer ved Maribo priv. Realskole 1922—23, ved Haahrs Skole, Svendborg. 1923—24. Enelærer ved Sdr. Borup Skole pr. Skals siden 1. Sept. 1924.

Gift 13. Okt. 1927 i Borris med Thora Sorensen, Datter af Mejeribestyr. Vald. S.

ADOLF FRIIS MATHIASEN

Lektor.



Adolf Friis Mathiasen, f. 6. Dec. 1898 i Kbh., Søn af Fabrikejer Miliam Nikolaj Mathiasen og Hustru Kirstine Sofie, f. Friis.

Cand. mag. (Fysik m. m.) 1924. Adjunkt ved Kolding højere Almenskole 1. Aug. 1924, Lektor Dec. 1936.

Gift Nov. 1924 paa Frb. med Paula Marie Hansen, Datter af Inspektør Hans H.

TAGE MØLLER

Grosserer.



Tage Oscar Møller, f. 27. Juli 1897 i Odense, Søn af Vinhandler Andreas Thomas Møller og Hustru Mary Elna, f. Klein.

Handelsuddannelse i Ind- og Udland, hovedsagelig Spanien og Italien. Grossererborgerskab i Kbh. 1923 og har siden drevet selvstændig Forretning (Kemikalier, Krydderier & Salt en gros).

Gift 1. Gang 22. Dec. 1924 med Else Lichten-

berg, død 30. Juli 1925. Gift 2. Gang 6. Febr. 1930 med Laura Hoff.
Datter af Godsejer Sigvard H.

EINAR ENNGAARD PEDERSEN

Cand. pharm.

Einar Enggaard Pedersen, f. 13. Dec. 1898 i Hvalsø, Søn af Savværkejer Hans Pedersen og Hustru Ane Cathrine, f. Pedersen.

Cand. pharm. 1925. Hørsholm Apotek.

Gift 6. Febr. 1938 i Stockholm med Margaretha Løfgren, Datter af Kontorchef Hjalmar L.



GUNNAR ROHLEDER

Fuldmægtig.

Gunnar Milling Rohleder, f. 26. Okt. 1897 i Aalborg, Søn af Oberstløjtn. Johannes Rohleder og Hustru Antona Julie Vilhelmine, f. Milling.

Cand. phil. 1917, ansat i Danske Gjenforsikring 1918. Volontør i Nationalbankens Filial i Kolding Okt. 1919, fast ansat Assistent i Okt. 1920, forflyttet til Hovedsædet i Kbh. 1925. Fuldmægtig 1. Jan. 1937.

Gift 18. Juni 1932 i Horsens med Else Margrethe Madsen, Datter af Dir. for Horsens Andels Svineslagteri Alfred M.



HENRY PUGDAHL

Læge.

Ivar Henry Pugdahl (Navneforandring 1938 fra Pugdahl Sørensen). f. 10. Juli 1898 i Roskilde, Søn af Købmand Søren Chr. Pugdahl Sørensen og Hustru Nicoline, f. Nielsen.

Cand. med. Sommer 1923. 2. Rsl. paa Vejlefyord Sanat. til Sept. 1925, Kandidat ved Aalborg Amtssgh. til Maj 1926. Turnus. 1. Rsl. ved Haderslev Amtssgh. Maj 1927. Prakt. Læge i Christiansfeld siden Nov. 1932.

Gift 17. Sept. 1927 i Stockholm med Dagmar Hedda Amalie Norrman, Datter af Dir. Henning Martin N.

RUNGSTED KOSTSKOLE OG GYMNASIUM

Nysproglige

ERLING BAGGE

Død 23. April 1924.

Erling Frederik Bagge, f. 29. Maj 1898 i Kbh.,
Søn af Hofbogtrykker Fr. Bagge og Hustru
Lissa, f. Møller.

Gennemgaaet Uddannelse som Typograf,
derefter Studieophold, først i Tyskland, senere
i Paris, hvor han døde som Følge af et Ulyk-
kestilfælde.

Var ugift.



FREDERIK CHRISTIAN GRØNVALD

Direktionssekretær, cand. jur.

Frederik Christian Grønvald, f. 2. April 1896 i Kbh., Søn af Direktør
i det gjensid. Forsikringsselskab »Danmark« Fr. Chr. Grønvald og
Hustru Agathe Andrea, f. Ingebrigtsen.

Cand. jur. 1923. I Frb. Sparekasse og Kbhvn.s Hypotekforening
1923—24. Sagførerfuldmægtig 1924—27. Sagførerbestalling 1931. An-
sat i det gjensidige Forsikringsselskab »Danmark« 1. Sept. 1925, Di-
rektionssekretær fra 1. Jan. 1926, Sekretær for Forretningsudvalget
fra 1926, for Repræsentantskabet fra 1928 og for Bestyrelsesraadet
fra 1934. Prokurist fra 1934. Tillige stedfortrædende Forretningsfører
for Forsikringsselskabet »Trafik«.

Gift 3. Sept. 1927 paa Frb. med Gerda Ellen Thejll, Datter af Gros-
serer Albert E. T.

SØFREN INGEMANN

Godsejer.



Søren Ebbe Ingemann, f. 31. Juli 1898 i Kbh., Søn af Arkitekt Bernh. Ingemann og Hustru Anna, f. Møller.

Cand. phil. 1917. Forstkandidat 1924. Studierejser i Finland, Bøhmen og Frankrig. Ansat som Forstinspektør i Compania Cafeira i Brasilien 1925, ansat i United Plantations paa Malakkahalvøen fra 1925—29. Generalmanager Bernam Oil Palms 1929—30. Ejer af Egebjærggaard Gods paa Nordfyn fra 1931. Forpagter af Hovedgaarden Gammelgaard fra 1939. Formand for Bestyr. for Einsidelsborg Pumpelag fra 1931. Medlem af Bestyr. for A/S Junckers Savværk 1933—38, for United Plantations fra 1935, for A/S L. Dæhnfeldt siden 1939. Rejser i Afrika 1937—38.

Gift 14. Nov. 1930 med Irene Thomson, Datter af Bladudgiver D. C. Thomson, Skotland.

*JØRGEN ALLAN JØRGENSEN

Købmand.

Jørgen Allan Jørgensen, f. 11. Marts 1897 i Vedbæk, Søn af Købmand Hans Jacob Jørgensen og Hustru Jørgine Mathilde, f. Jensen. Købmand i Lyngby.

Gift 1935 med Louise Marie Kornum.

GEORG LARSEN

Adjunkt.

Rasmus Georg Larsen, f. 6. Febr. 1898 i Karlebo, Søn af Slagterm. Hans Larsen og Hustru Kirstine, f. Madsen.

Alumne paa Valkendorfs Kollegium 1918—23. Cand. mag. (Historie, Engelsk, Latin) 1924. Adjunkt ved Viborg Katedralskole 1. Aug. 1925.

Gift 16. Okt. 1929 i Sorø med Thora Madelung, Datter af Proprietær Hans M.

*CHRISTIAN LERCHE-LERCHENBORG

Lensgreve.

Christian Albrecht Frederik Lerche-Lerchenborg, f. 21. Aug. 1897 paa Lerchenborg, Søn af Greve, cand. jur. Hofjægermester Christian Cornelius Lubbi Lerche og Hustru Anna Hedevig Cathrine Beate, f. Baronesse de Falsen Zytphen-Adeler.

Proprietær. Bopæl: Kbh.

CARL AXEL LIEBE

Cand. jur.

Carl Axel Emil Liebe, f. 9. Dec. 1897 i Kbh., Søn af H.R.Sagf. Otto Liebe og Hustru Johanne, f. Heide.

Cand. jur. 1922. Betjent i Kbhvn.s Politi 1922. Sekretær hos Politidir. 1924, Inspektionsbetjent 1924, Opdagelsespolitiet 1925. Direktør for The Indian Trading Co. Ltd. Singapore 1926—29. I Australien 1930—31. Nu bosat i Kbhvn. En Levnedbeskrivelse udkommer i 1942. Bestyrelsesmedlem af »Fritidsstuen« paa Christianshavn.



Gift 1. Gang 9. Dec. 1922 med Helen Meyer, Ægteskabet opløst. Gift 2. Gang 18. Juni 1933 med Hilda Larsen, Datter af Møller Larsen.

SVEND LIND

Læge.

Svend John Lind, f. 20. Okt. 1898 i Kbh., Søn af Fabrikant Oskar Rudolph Lind og Hustru Olga Anna Maria Theodora, f. Lind.

Cand. med. Vinter 1925. Kandidattjeneste ved forskellige Hosp. Rsl. Sæby Sygehus pr. Høng Juli 1926—Juli 1927. Forsk. Vikariater, ekstraord. Turnus. 1. Rsl. Nakskov Sgh. Aug. 1928—Jan. 1929. Læge ved britisk Hvalfangerekspedition til Rosshavet Aug. 1929—Juni 1930. Prakt. Læge i Onsbjerg (Samsø) Okt. 1930—Marts



1931, i Bække fra Marts 1931. Formand i Sundhedskommissionen der fra Marts 1931. Kst. Kredslæge i Andst-Slaugs Lægekreds Dec. 1939—April 1940.

Gift 12. Okt. 1930 paa Frb. med Anna Larsen Jørgensen, Datter af Husejer Jens Jørgen Marius J.

EINAR SCHNICKER-PEDERSEN

Overbibliotekar.



Einar Schnicker-Pedersen, f. 19. Maj 1897 i Kbh., Søn af Grosserer Chr. Pedersen og Hustru Martha, f. Schnicker.

Cand. phil. 1917. Bibliotekseksamen fra Statens Biblioteksskole 1926. Assistent ved Frb. Kommunebiblioteker Jan. 1924—30. Sept. 1924. Overbibliotekar ved Nakskov Folkebibliotek 1. Okt. 1924—1. Marts 1940; derefter bosat i Hellerup. Boganmelder ved »Bogens Verden« siden 1931. Bestyrelshverv i »Akademisk

Idrætsforening« samt indenfor forsk. andre Idrætsorganisationer. Fleraarig dansk Mester og Rekordindehaver i Stafetløb, Sportsmedarbejder ved forskellige Idrætsblade.

Gift 15. Marts 1925 i Hellerup med Olga Kristine Nielsen, Datter af Forvalter Aksel N.

Matematisk-naturvidenskabelige

*PETER LABO FLINCH

Gaardejer.

Peter Labo Flinch, f. 13. Okt. 1897 i Tranebjerg, Søn af Gaardejer og Købmand Hans Nielsen Flinch og Hustru Egidie Christine Frederikke, f. Labo.

Cand. phil., Gaardejer, Tranebjerg, Samsø.

NIELS O'NEILL OXHOLM

Direktør.

Niels Emil Valdemar O'Neill Oxholm, f. 13. Marts 1896 i Kbh., Søn af Overkammerherre, Hofmarskal Oscar O'Neill Oxholm og Hustru Lenskomttese Fritze Wanda, f. Holstein Holsteinborg.

Løjtnant 1919. Ansat ved Gummplantager i Bagindien 1919—21, Ford Motor Comp., U. S. A. 1921—25. Forretningsmand i Kbh. 1926. Direktør i Erik Albeck & Co. 1931, i Kbhvn.s Thermo Kaffe 1932. Grossererborgerskab 1935.

Gift 1925 i Kbh. med Addy Albeck, Datter af Grosserer Ferdinand A.



*KAJ ØSTRIN

Redaktør.

Kaj Jens Østrin, f. 16. Maj 1896 i Kbh., Søn af Porcelænshandler Niels Julius Østrin og Hustru Dagmar Teslova Olympia, f. Jepsen. Redaktør og Bladudgiver i Kbh.

Gift 1925 med Andrea Margrethe Andersen.

RØNNE STATSSKOLE

Nysproglige

AXEL DAM

Bankassistent.



Axel Dam, f. 27. Febr. 1897 i Aakirkeby, Søn af Gaardejer Karl Dam og Hustru Hansine Marie, f. Skov.

Cand. phil. 1917. Ansat i Kbhvn.s Handelsbanks Filial i Rønne 1917. Forflyttet til Handelsbanken i Sønderborg 1921, til Hovedbanken i Kbh. 1924.

Gift 27. April 1932 i Kirkeværløse med Else Kirstine Baasch, Datter af Malermester V. E. Baasch.

PEDER DAM

Lærer.

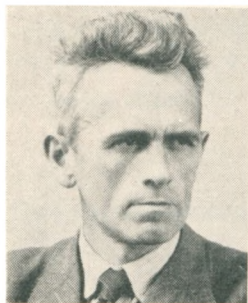

Peder Christian Mahler Dam, f. 30. Juni 1898 i Rønne, Søn af Skibstømrer Kristian Dam og Hustru, f. Mahler.

Lærereksamen fra Skaarup Statsseminarium 1919. Cand. phil. 1922. Flere Prøver ved Universitetet i Sprog og Historie. Vikar ved Rønne Kommuneskole 1. Juni 1919, ved Randers komm. Skolevæsen 1. Nov. 1921. Andenlærer ved Vejenbrød Centralskole 1. Febr. 1924, Lærer ved Præstø komm. Skolevæsen 1. Okt.

1925. Førstelærer i Ibsker og Kirkesanger ved St. Ibs Kirke 1. Sept. 1930.

Gift 7. Okt. 1923 i Kbh. med Esther Eleonora Ragnhild Brask, Datter af Skomagerm., Skotøjshdlr. Frederik Anton Hansen B.

AAGE ENGEL

Bankrevisor.

Aage Gram Engel, f. 21. Juni 1897 i Svaneke, Søn af Bankdirektør Emil Otto Engel og Hustru Anna, f. Gram.

Ansæt i Landmandsbanke i Kbh., Okt. 1916—1930. Derefter Afløsning i forskellige Filialer. Overgik 1931 til Revisionen, Revisor i Kalundborg Afd. fra Maj 1935. Bestaaet Afgangsprøven for Bankassistenter paa Købmandsskolen Juni 1922.

Gift 20. Okt. 1925 i Klemens Kirke med Kirsten Jespersen Rømer, Datter af Proprietær Thorvald R.



WILLIAM LARSEN

Sognepræst.

William Larsen, f. 8. Dec. 1898 i Tejn, Olsker Sogn, Søn af Fiskeeksportør Emil Larsen og Hustru Oline, f. Jensen.

Valkendorfs Kollegium 1919—22. Cand. theol. 1922. Ordineret Medhjælper og Andenpræst i Nakskov—Branderslev 1922—25, Sognepræst i Karleby—Horreby 1925—33, ved St. Markus Kirke i Aalborg og Sdr. Tranders Kirke fra 1933. Kredsformand for K. F. U. M. og K. i Lolland-Falster Stift 1930—33, for Dansk Missionselskabs Kredsforbund paa Falster og Østlolland 1929—33. Landsformand for indenlandsk Sømandsmission siden 1934. Formand for dansk Missionselskabs Kredsforbund for Aalborg og Omegn siden 1938. Bestyrelsesmedlem for Ruslandsmissionen siden 1933, Formand for Sdr. Tranders Skolekommission siden 1933. Litterær Virksomhed: Verdensrevolution — Verdensvækkelse, 1935. Kirken paa Korset, 1935. Talrige Artikler i Presse og Tidsskrifter.

Gift 8. Maj 1923 i Bodilsker med Eli Anker, Datter af Gaardejer Hans Anker Larsen.



AAGE FROM PETERSEN

Bankkasserer.

Aage From Petersen, f. 11. Juli 1897 i Rønne, Søn af Faktor Fritz Petersen.

Assistent i Andelsbanken i Kbh. Jan. 1918, Kasserer i Andelsbanken i Rønne siden Maj 1920.

ARNE ROHDE

Sognepræst.

Arne Ewald Rohde, f. 15. Maj 1898 i Thorshavn, Søn af Provst Emil Brusck Rohde og Hustru Anna Elisabeth, f. Ewald.

Cand. theol. Jan. 1923. Resid. Kapellan i Rønne Maj 1923. Sognepræst Østerlars-Gudhjem Nov. 1926, Klemensker Okt. 1935.

Gift 19. Juni 1923 i Klemens Kirke med Johanne Elvira Andersen, Datter af Husejer Anders Peter A.

GERDA GANSTED, f. JUUL SAKSØ

Frue.

Gerda Marie Gansted, f. 1. Nov. 1899 i Rønne, Datter af Lektor Niels Juul Saksø og Hustru Michelle Andrea Elisabeth, f. Petersen.

Gift 26. Juni 1921 i Rønne med Civilingeniør Svend Gansted, Charlottenlund, Søn af Karetmagerm. Anders Jul. Pedersen.

THEODOR SOMMER

Sygehusinspektør.

Jens Peter Theodor Sommer, f. 16. Nov. 1898 i Rønne, Søn af Bagermester Carl Chr. Theodor Sommer og Hustru Petra, f. Møller.

Handelsuddannelse. Ansat i »Transatlantisk Kompagni«, senere Kasserer og Bogholder i københavnske Handelsfirmaer. Fuldmægtig paa Kommunekontoret i Rønne 1926, Sygehusinspektør ved Bornholms Amtssygehus i Rønne fra 1930.

Gift 7. Marts 1936 i Kbh. med Meta Hjørngaard Sørensen, Datter af Hotelejer Søren S.



EBBA THOMSEN
Kontorassistent.

Ebba Juliane Thomsen, f. 6. Marts 1899 i Rønne, Datter af Skibsfører Andreas Peter Thomsen og Hustru Juliane, f. Ellebye.

Kontorassistent i Varemærkedirektoratet.



Matematisk-naturvidenskabelige

JOHANNES HAUGE
Bankfuldmægtig.

Niels Johannes Hauge, f. 30. Sept. 1897 i Esbjerg, Søn af fhv. Handelsminister Christen Nielsen Hauge og Hustru Esther Mathilde, f. Nissen.

Cand. phil. 1917. Ansat i Revisionsbanken Maj 1917—Maj 1919, i Arbejdernes Landsbank Maj 1919—Nov. 1921, i Landmandsbanken fra Nov. 1921, Bogholder i Sparekassen for Nyborg By og Omegn 1928—29. Studieophold ved Ruskin College i Oxford 1928. Bankfuldmægtig, Lyngby.

Gift 1929 i Nyborg med Harriet Ragnhilda Nielsen, Datter af Tjenestemand ved D. S. B. Chr. M. Nielsen.

EDVARD MIKKELSEN
Kommunelærer. — Død 18. Nov. 1937.

Edvard Mikkelsen, f. 18. Maj 1898 i Klemensker, Søn af Lærer Anders Mikkelsen og Hustru Marie Kathrine, f. Holm.

Cand. phil. 1917. Lærereksamen v. Jonstrup Semin. 1919. Lærer i Fjerritslev Realskole s. A. Andenlærer i Bjæverskov 1921. Kommunelærer v. Sølvgades Skole 1923.

Var ugift.

CARL KOEFOED

Gaardejer.



Carl Johannes Koefoed, f. 28. April 1898 i Vestermarie, Søn af Gaardejer Hans Madsen Koefoed og Hustru Marie Agnete Frederikke, f. Westh.

Lært Forstvæsen paa Bornholm og Næsbyholm, bestaaet Skovfogedprøven 1922, arbejdende Aspirant paa Næsbyholm, Jagtassistent paa Holsteinborg 1923, ved Opmaaling af Rold Skov 1924—25, arbejdende Aspirant paa Lindet Statsskovdistrikt 1926; Ejer af mindre

Gaard ved Foldingbro 1929—35, Ejer af »Grygaard« pr. Bramminge siden 1935.

Gift 2. Juni 1929 i Bramminge med Maren Christine Jepsen, Datter af Avlsbruger Hans Marinus Hjerrild J.

VILHELM SODE WESTH

Managing Director.

Vilhelm Sode Westh, f. 16. April 1898 i Neksø, Søn af Kalkbrænder Chr. Westh og Hustru Cecilie, f. Sode.

Rejste 1919 til Ceylon for at fiske Perler; tog videre til Java. Kom derfra som Olie-Prospektor til Malaya. Fik Ansættelse som Plantageassistent. Blev i 1923 Managing Director for et Plantageselskab. P. t. Danmark (Høve Strand pr. Asnæs).

Gift 13. Maj 1935 i Lyngby med Grete Bodil Jagd, Datter af Prokurist Vilhelm J.

SCHNEEKLOTHS SKÖLE

Nysproglige

ERIK ANDERSEN

Læge.

Erik Verner Andersen, f. 11. Aug. 1898 i Kbh., Søn af Prokurist Hans Chr. Andersen og Hustru Anna, f. Nielsen.

Cand. med. Juni 1923. Kandidattjeneste paa forskellige Hospitaler, 2. Rsl. ved Diakonissestiftelsen, kirurg. Afd. Okt. 1927—Okt. 1930. Kandidat v. Komm.hosp. 4. Afd. Okt. 1930—Maj 1932. Prakt. Læge i Kbh. fra Okt. 1927.

Gift 15. Okt. 1927 paa Frb. med Gerda Koch, Datter af Direktør, Civilingeniør Svend K.

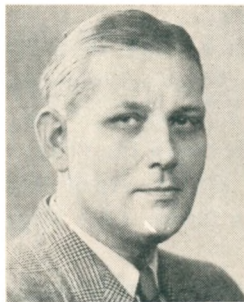

POUL ARENDORFF

Grosserer.

Poul Willy Arendorff, f. 24. Okt. 1898 paa Frb., Søn af Grosserer Andreas S. V. Arendorff og Hustru Thea, f. Vaupel.

Handelsuddannelse i Provinsen, Shanghai, Tyskland og Italien. Grosserer i Kbh. Medlem af Bestyr. i O/Y Arcomi A/B, Helsingfors.

Gift 14. Maj 1941 paa Frb. med Inge Schmidt, Datter af Grosserer I. E. Schmidt.



JOHANNES ELLEBYE

Fabrikant, cand. jur.



Johannes Ellebye, f. 7. Sept. 1898 paa Frb., Søn af Fabrikant Theodor Ellebye og Hustru Augusta, f. Hansen.

Cand. jur. Maj 1922. Fung. Sekretær ved Kbhvn.s Byret Sept. 1922—Jan. 1923, Sagførerfuldmægtig Jan. 1923—Jan. 1925, Prokurist i Firmaet Th. Ellebye, Sept. 1924—Marts 1925. Indehaver af samme Firma fra 1925. Medl. af Sct. Andreaeskirkens Menighedsraad fra 1931, Medlem af Kirkens Bestyrelse og Værge for Kirken fra 1934, Medl. af Possementmagerlaugets Bestyrelse, af Arbejdsgiverforeningens Repræsentantskab fra 1935, af det 19. faglige Lærlingeudvalg fra 1937, og af Haandværkerforeningens Repræsentantskab fra 1940.

Gift 6. April 1929 paa Frb. med Karen Margrethe Weber, Datter af Gross. Chr. Viggo W.

TAGE FEDDERSEN

Overlæge.



Tage Gustav Feddersen, f. 19. Juli 1898 i Kbh., Søn af Jernbanelæge Gustav Feddersen og Hustru Godtfrida Lorentse, f. Holmer.

Cand. med. Vinter 1924. Rsl. i Søværnet Maj 1924—Febr. 1928. Turnus og Kandidattjeneste. Prakt. Læge i Hellerup fra 1. April 1931. Rsl. ved Kbhvn.s Militærhosp. med. Afd. Sept. 1932—Dec. 1934, ændret Ansættelse der som Rsl. Jan. 1935—Juli 1937. Rsl. i Hæren Jan. 1932 (tjenstgørende Sept. 1932—Juli 1937). Overlæge af II Grad i Søværnet Aug. 1937. Vikarierende Overlæge ved Kbhvn.s Militærhosp. med. Afd. Nov. 1937—Maj 1938. Instruktør i Dansk Luftværnsforening fra Juni 1936. Læge ved Dansk Røde

Kors Samariterkolonne i Kbh. fra Efteraaret 1936. Mindre Arbejder publiceret i »Militærlægen« og »Maanedsskrift for Dyr læger«.

Gift 5. April 1930 i Ørbæk med Sygeplejerske Elise Marie Vesterslund, Datter af Stationsførstander Jens Hansen V.

EIGIL FABRICIUS-BJERRE

Fuldmægtig, cand. jur.

Eigil Fabricius-Bjerre, f. 30. Jan. 1898 paa Frb., Søn af Læge Ejner Fabricius-Bjerre og Hustru Anna Henriette Alvine, f. Østrup.

Cand. jur. 1921. Fung. Sekretær i Undervisningsmin. 1921, Sekretær 1922, Fuldmægtig 1937. Fuldmægtig hos O.R.Sagf. Axel Bang og H.R.Sagf. Otto Bang siden 1921. Bestalling som Landsretssagf. 1928 (straks deponeret).

Gift 16. Maj 1922 i Kbh. med Ellen Cathrine Lundsgaard, Datter af Sognepræst Frederik Edv. L.

KAI GUSTAV HAMANN

Godsejer.

Kai Gustav Hamann, f. 8. Okt. 1897 i Kbh., Søn af Assistent i Kultusmin. Viggo Emil Hamann og Hustru Ellen H.

Uddannelse i praktisk Landbrug i Danmark og ved Cornell University, U. S. A. Købt Godset »Skovbo« paa Fyn i 1933.



POUL STRANGE HANSEN

Sognepræst.

Poul Strange Hansen, f. 30. Juni 1898 i Kbh., Søn af Etatsraad, Direktør Vilh. Chr. Hansen og Hustru Marie Amalie, f. Strange.

Cand. theol. 1922. Præst ved Kingoskirken i Kbh. s. A. Sognepræst i Hagedsted-Gislinge fra 1928.

Gift 10. Maj 1923 i Nørre-Sundby med Inge Rübner-Petersen, Datter af Apoteker Thomas R.-P.

EIGIL HÜTTMANN

Kontorchef, cand. jur.



Eigil Henrik Tage Hüttmann, f. 6. Okt. 1897 i Roskilde, Søn af Rodemesterassist., exam. jur. Nicolaus Henrik Hüttmann og Hustru Valborg Helene, f. Bertelsen.

Cand. jur. Juni 1925; ansat i Arbejdsgivernes Ulykkesforsikring, Kbh., siden 1. Aug. 1919, Fuldmægtig 1. Jan. 1926, Kontorchef 1. Juni 1939.

Gift 12. Aug. 1926 i Kbh. med Dorthea Elisabeth Rif, Datter af Højskoleforstander Julius Emil Vald. Jørgensen.

JENS POUL JENSEN

Stud. jur. — Død 15. Aug. 1922.

Jens Poul Jensen, f. 13. Okt. 1897 paa Frb., Søn af Husejer Peder Jensen og Hustru Birthe Margrethe, f. Hansen.

Stud. jur.

Var ugift.

SVEND KINDT-LARSEN

Grosserer.

Svend Edvard Kindt-Larsen, f. 29. Maj 1898 i Kbh., Søn af Grosserer Vald. Emil Larsen og Hustru Betzy Hedvig Abel, f. Kindt.

Uddannet i Vinduesglas & Spejlglasbranchen. Indehaver af Firmaet »J. D. Slomanns Eftf.«, Kbh.

NIELS CHRISTIAN LUNDING

Læge.

Niels Christian Lunding, f. 27. Okt. 1898 paa Frb., Søn af Lektor N. Chr. Lunding og Hustru Lili, f. Hansen.

Cand. med. Sommer 1924. Underlæge i Marinen. Rsl. ved Aalborg Komm.hosp. 1. Jan. 1925—1. Sept. 1926. Kandidattjeneste og Vikariat. Prakt. Læge i Brovst Nov. 1927. Næstformand i Selskabet f. medicinsk Psychologi og Psychoterapi 1938. Studierejser: Wien 1924, Hamburg 1927.

Gift 9. Juni 1929 i Fredericia med Lilli Cathrine Deleuran Jensen, Datter af Overofficiant Jes J.

EICH LUNØE

Læge. — Død 31. Maj 1930.

Henrik Eich Lunøe, f. 24. Marts 1898 paa Frb., Søn af Højesteretsdommer Lars Johan Lunøe og Hustru Annie Flora, f. Pettersen.

Cand. med. Vinter 1924. Kandidattjeneste ved forskellige Hosp. Rsl. Herning Sgh. Maj 1925—April 1927. Fung. Sygehuslæge Sæby pr. Høng Maj—Aug. 1927. Turnus. Fast Kandidat Bispebj. Hosp. Nov. 1928—Febr. 1930. Vikar v. Univer. Retsmed. Institut April—Maj 1930.

GEORG MORVILLE

Regnskabschef.

Georg Morville, f. 10. Marts 1898 paa Frb., Søn af Glarmester Chr. Morville og Hustru Anna, f. Petersen.

Assistent i Vekselererfirmaet Th. Schiøler 1916—20, i Vekselererfirmaet Laband Stiehl & Co., Berlin 1920—21, Assistent i Privatbanken 1921—33, Fuldmægtig i A/S Kbhvn.s Ejendomsselskab 1933—40, Regnskabschef sst. fra 1. Jan. 1941.

Gift 1933 paa Frb. med Olga Lohse, Datter af Grosserer Max L.

ANKER PETERSEN

Koncertsanger.



Svend Anker Petersen, f. 12. Dec. 1897 i Kbh., Søn af Manufakturhandler Peter Anker Ditlev Kjerulff Petersen og Hustru Jutta Emilie, f. Nehm.

Koncertsanger; har medvirket ved talrige Koncerter. Medlem af Palestrinakoret og Statsradiofoniens Kor, Formand for dette fra 1937. Sekretær i Kirkeforeningen. Sanglærer. Ugift.

KNUD FREDERIK PLESNER

Lektor, Dr. phil.



Knud Frederik Plesner, f. 20. Jan. 1898 i Kbh., Søn af Rodemesterassistent Matthæus Plesner og Hustru Mary, f. Penzien.

Mag. art. i alm. og sammenlignende Litteraturhistorie 1923, Dr. phil. 1930. Timelærer ved Rungsted Statsskole 1921, Adjunkt ved Herning Gymnasium 1924, ved Schneekloth's Skole 1931, Lektor sst. 1939. Medl. af Bestyr. for Herning Folkebogsamling 1925—31, Medl. af Selskabet for dansk Kulturhistorie. Har foruden talrige Aftandlinger og Artikler skrevet: Engelsk Arthur-Digtning, 1925, Middelalderlige Historieskrivere i Udvalg, 1928, anden Udgave 1938, Jens Schelderup Sneedorff, 1930, Elia og hans Venner, 1933, Syv essays, 1934, Kulturbærere, 1938.

Gift 11. Juli 1922 i Kbh. med Karen Marie Mikkelsen, død 24. Juni 1940, Datter af Skyldraads- og Sogneraadsformand Anthon M.

FRITS RIISE

Intendant.

Frits Riise, f. 12. Juli 1898 i Kbh., Søn af Overintendant Gustav Riise og Hustru Mathilde, f. Lund.

Cand. phil. 1917. Intendanturassistent i Søværnet 1922, Proviantmester III, 1923, Proviantmester II, 1926, Intendant III, 1932, Intendant I, 1937.

Gift 29. Sept. 1923 paa Frb. med Ellen Friis-Møller, Datter af Provst Johs. Chr. H. Møller.

JUST WILDE

Korrespondent.

Just Mathias Wilde, f. 18. April 1898 paa Frb., Søn af Postmester Just Mathias Wilde og Hustru Mary, f. Nørgaard.

Eksamen fra Købmandsskolen 1917. 3-aarig Uddannelse i Tyskland og England. Korrespondent, Kbh.

Matematisk-naturvidenskabelige

*ERNST BERNING

Bankbogholder.

Ernst Godvin Berning, f. 28. Aug. 1897 paa Frb., Søn af Skoleinspektør Jens Christen Berning og Hustru Catarina Jørgine, f. Petersen.

Cand. phil. Korrespondent, Bankbogholder, Kbh.

Gift 1925 med Kamma Gurli Nielsen.

HANS CHRISTIAN ENGELSEN

Grosserer.

Hans Christian Engelsen, f. 13. Dec. 1898 i Kbh., Søn af Papirhandler Carl Engelsen og Hustru Anna Elisabeth, f. Schultz.

Cand. phil. 1917. Grosserer, Papirhandler. Medindehaver af Firmaet Engelsen & Schrøder, Kbh., fra 1924.



SVEND AAGE EWALD

Overlærer.



Svend Aage Ewald, f. 27. Okt. 1897 i Odense, Søn af Bygmester Gustav Ewald og Hustru Nielsine, f. Nielsen.

Cand. phil. 1917. Lærereksamen fra Den danske Realskoles Seminarium i Kbh. 1919. Lærer ved Gilleleje Realskole 1919—20, ved Glostrup og Helsingørs kommunale Skolevæsenere 1920—22. Lærer og Kirkesanger i Hvidovre 1. April 1922. Overlærer ved Strandmarks-skolen i Hvidovre 1. Dec. 1935.

Gift 14. Okt. 1922 i Farum med Marie Elisabeth Christensen, Datter af Bygmester Niels C.

OLAF HAXEN

Civilingeniør.

Carl Olaf Haxen (Navneforandring 1932 fra Hansen), f. 28. Aug. 1897 i Kbh., Søn af Købmand Carl Chr. Hansen og Hustru Marie Sophie, f. Andresen.

Cand. polyt. (Bygningsingeniør) 1922. Civilingeniør, Aarhus.

Gift 1932 i Søllerød med Ina Margrethe Goldschmidt, Datter af Direktør Alfred G.

KAI HESSELBERG

Ingeniør.



Kai Harald Hesselberg, f. 8. Marts 1897 i Kbh., Søn af Værkmester Jens Hesselberg og Hustru Alma, f. Jensen.

Fik Ansættelse som Ingeniør hos Goder Incinerator Corporation i Chicago August 1922, i General Electric Company 1929, det første Aars Tid i Mexico, Bestyrer for Firmaets Afd. i Havana, Cuba, 1930, derefter i Cairo, Ægypten, siden 1935.

OSKAR FREDERIK HULTBERG

Dommerfuldmægtig.

Oskar Frederik Hultberg, f. 11. Aug. 1897 i Kbh., Søn af Entreprenør Gustav Adolf Hultberg og Hustru Karen Marie, f. Rasmussen.

Cand. jur. Sommer 1924. Fung. Sekretær i Invalideforsikringsfonden Sept. 1924—Aug. 1925. Sagførerfuldmægtig i Kolding fra Sept. 1925—Okt. 1926. Dommerfuldmægtig hos Civildommeren i Kolding Købstad m. v. fra Jan. 1927—Marts 1935. Statsansat som Dommerfuldmægtig ved Embedet som Dommer i Horsens Købstad fra April 1935, som Fuldmægtig af 1. Grad fra April 1940.

Gift 21. April 1928 i Kbh. med Xenia Katharina Rasmussen, Datter af Dekorationsmaler Anton Chr. R.



ERNST VON KAUFFMANN

Bankdirektør, cand. act.

Ernst Ludvig Peter Christian von Kauffmann, f. 1. Dec. 1897 paa Frb., Søn af Grosserer Ludvig Chr. Ulrich Topp von Kauffmann og Hustru Fanny Mathilde Kathrine, f. Just-Nielsen.

Cand. act. 1922. Beregnerassistent ved Forsikringsraadet 1916. Beregner ved Pensionsforsikringsanstalten og ved Andels-Pensionsforeningen 1919. Sekretær ved Banktilsynet 1920, Fuldmægtig 1923; paa Orlov i engelske Banker 1924—25; Inspektør I 1931; Formand for Forsikringsraadet 1931—32; Underdirektør og Medlem af Direktionen i Kbhvn.s Handelsbank 1932, Direktør fra 1933.

Chef for Bankkommissionens Sekretariat og Medforfatter af dens Beretning 1922—24; Sekretær hos Rigsadvokaten 1922—23; ved Landmandsbankudvalgene 1926—28 og ved Banklovudvalget 1928—30; Tilforordnet ved Fondsbørs-Tilsynet 1930—32; Medarbejder ved



Den sønderjydske Realkreditkommission 1925--26 og ved Det sønderjydske Erhvervsudvalg 1928--29; Næstformand for Sukkerfabriken »Vestsjælland« fra 1932 til dennes Sammenslutning med De danske Sukkerfabriker 1934; Formand for Bestyr. for A/S Jacob Holm & Sønners Fabriker og for Handelsbankens Pensions-Kasse; Medlem af »Ord och Bild«s danske Komité og af Komitéen for Dansk Studieudveksling. Har skrevet forskellige Kommissionsberetninger, Danske Banker 1882—1932; Bankpenge og Livsforsikringspenge, Danske Banker efter Krigen m. m.

R. af Dbg. Dbm. Islandsk Orden: I. F. 2*.

Gift 8. Jan. 1936 i Helsingør med Birte Jarl, Datter af Civilingeniør, Fabrikejer C. F. Jarl.

MOGENS KOCH

Docent.



Mogens Koch, f. 2. Marts 1898 paa Frb., Søn af Ingeniør, cand. polyt. Svend Koch og Hustru Ingrid, f. Bruhn.

Afgang fra Kunstakademiet 1925. Arbejder hovedsagelig af dekorativ Art og Møbler. Restauration af et af C. F. Hansens Huse paa Palmaillen i Altona 1936—37; tildelt Eckersbergs Medaille for dette Arbejde i 1938. Videnskabelig Assistent ved Landbohøjskolen 1934—40. Docent i Opmaaling ved Kunstakademiet 1940.

Gift 10. Juni 1927 i Ørsted ved Roskilde med Væverske Ea Varming, Datter af Provst Carl Chr. V.

WALTHER KRISTENSEN

Radioforhandler.

Leo Walther Kristensen, f. 26. Juli 1897 i Kbh., Søn af Skrædermester J. Chr. Christensen og Hustru Sophie C.

Radioforhandler. Kbh.

HAAKON LUND

Læge.

Haakon Lund, f. 27. Juni 1898 i Ulbølle, Søn af Læge Hakon Thorvald Lund og Hustru Anna Margrethe, f. Broberg.

Cand. med. Vinter 1924; derpaa flere Vikarier i 1924; Amanuensis hos Kredslæge I. S. Møller, Kalundborg, fra 1. Jan.—30. Juni 1925. Rsl. Amtssgh. Samsø fra 1. Juli 1925—1. Maj 1927. Prakt. Læge i Struer siden 16. Maj 1927. Visiterende Læge i Struer fra April 1936; Sygehuslæge ved Struer Epidemisgh. 1. Aug. 1936. Sanitetschef for Struer Luftværnsomraade 1941. Formand for Struer Gymnasieudvalg 1934, Medlem af Struer Sundhedskommission 1936. Formand for Struer og Omegns Lokalforening under Landsforen. til Kræftens Bekæmpelse. Medl. af Skolekommissionen April 1937, endv. Formand for Struer Statsgymnasiums Byggeudvalg. Medl. af Bestyr. for den personlige Friheds Værn Struer Afd., og for dansk Ligbrændingsforenings nordvestjydske Afd. Jurisdiktionsformand i Forenede danske Motorejere 1939. Præsident for Struer Rotaryklub for Aaret 1940.

Gift 19. Sept. 1925 paa Frb. med Ingerid Jacobsen, Datter af Skibsmægler Thomas J.



CARL MARTHINUS

Direktør.

Carl Marthinus, f. 16. Aug. 1897 i Kbh., Søn af Rentier Carl Peter Marthinus og Hustru Petra, f. Grønlund.

Handelsuddannelse hos Firma Carl Hassager & Co., Randers og Emil C. Hertz, Kbh. 1916—20; Lloyds Surveyor i Constantinopel 1920—26. Direktør for A/S T. G. Jungersen, Lyngby fra 1926.

Gift 1931 i Kbh. med Gudrun Agnete Kirstine Winge, Datter af Forvalter Oscar W.



***OSCAR MADSEN**

Bankassistent.

Oscar Madsen, f. 6. Dec. 1896 paa Frb., Søn af Sagfører Johannes Emil Madsen og Hustru Jenny Thora, f. Brandt.

Assistent i Handelsbanken, Kbh.

Ugift.

POVL MØLLER

Civilingeniør.



Povl Møller, f. 13. April 1898 i Kbh., Søn af Boghandler Olaf Einar Møller og Hustru Julie Cathrine, f. Jensen.

Cand. polyt. 1922. Ingeniør ved Alabama State Highway 1924—29, ved Cincinnati Union Co. 1929, ved D. S. B. 1932—37, hos Christiani & Nielsen 1937; udsendt af samme Firma i 1939 til Venezuela for at bygge Jernbaner for Regeringen.

Gift 31. Okt. 1925 i Montgomery, Alabama, U. S. A. med Elise Susette Dalgas, Datter af Direktør for den kgl. Porcelainsfabrik Frederik D.

VAGN NIELSEN

Distriktsingeniør, cand. polyt.



Vagn Sigurd Nielsen, f. 16. Nov. 1898 i Kbh., Søn af Kommunalærer P. Kr. Nielsen og Hustru Marie Kathrine, f. Larsen.

Cand. phil. 1917. Cand. polyt. (Bygningsingeniør) 1922. I Entreprenørvirksomhed Marts 1922—April 1926; løst ansat Ingeniør u. Stadsingeniørens Direktorat 16. April 1926—31. Maj 1929. Vejinspektør 1. Juni 1929—31. Marts 1940. Distriktsingeniør sst. fra 1. April 1940. Studierejser 1928 og 1936. Medlem af Dansk Ingeniørforenings Repræsentantskab fra 1. April 1934. Handelsministeriets Repræsentant i Frb. tekniske Selskabs Bestyr. fra 1. Jan. 1940.

Gift 26. Marts 1926 i Kbh. med Else Gudrun Manniche, Datter af Direktør A. L. V. Manniche.

FRODE SCHRØDER-PETERSEN

Civilingeniør.

Frode Schrøder-Petersen, f. 2. Febr. 1898 paa Frb., Søn af Kom-munelærer Laurits Peter August Petersen og Hustru, Skoleinspektør Margretha, f. Schrøder.

Cand. polyt. 1923. Civilingeniør i Entreprenørvirksomhed. Bopæl: Lyngby.

Gift 2. Aug. 1925 i Polen med Immanuella Valborg Thomsen.

KNUD RÜBNER-PETERSEN

Civilingeniør.

Knud Rübner-Petersen, f. 12. Juli 1898 i Kbh., Søn af Apoteker Thomas Severin Rübner-Petersen og Hustru Signe Christiane, f. Buch.

Cand. phil. 1919, cand. polyt. (Bygningsingeniør) 1922. Ing. ved Wright, Thomsen & Kier 1922—24. Ansat hos raadgiv. Ingeniørfirmaer i New York og Chicago 1924—35, Ing. v. forsk. Firmaer i Kbh. 1935—38, raadgivende Ingeniør i Kbh. 1939. Skrevet: Betingelser f. Rentabilitet i Erhvervslivet (Nordisk Tidsskr. f. Tekn. Økomi, Dec. 1936).

Gift 25. April 1937 i Skovshoved med Grete Müller, Datter af Distriktsfuldmægtig Georg M.



PREBEN SCHMIDT

Civilingeniør.

Preben Tage Axel Schmidt, f. 15. Juni 1898 paa Frb., Søn af Inspektør Axel Frederik Schmidt og Hustru Margrethe, f. Hastrup.

Cand. polyt. (Bygningsingeniør) 1922. Ingeniør hos Christiani & Nielsen, Rio de Janeiro.

Gift 1. Gang 10. Juni 1924 i Kbh. Gift 2. Gang 1931 i Rio de Janeiro.



SORØ AKADEMIS SKOLE

Klassisk-sproglige

THOMAS PAULI DAHL

Overlæge.

Thomas Pauli Dahl, f. 9. Nov. 1898 i Vaag, Færøerne, Søn af Købmand Magnus Dahl og Hustru Helene Marie Henriette, f. Joensen.

Cand. med. 1923. Rsl. Dronn. Alexandrines Hosp., Thorshavn, Okt. 1923—Sept. 1924. Kst. Amtslæge paa Færøerne Marts—April 1924 og Aug.—Sept. 1924. Turnus Bispebj. Hosp. Okt. 1925—Sept. 1926. Kst. Kredslæge Trangisvaag Okt. 1926—Marts 1927. 1. Rsl. Nakskov Sgh. Maj 1927—Marts 1928. Kandidat Rigshosp. Fødeafd. B. April—Aug. 1928. Reservekirurg Vejle Sgh. Sept. 1928—Juni 1930. Kst. Overlæge paa Dronn. Alexandrines Hosp., Thorshavn, Juli 1930—Febr. 1931, Overlæge sst. siden Marts 1931. Formand for Dansk Røde Kors, Færøafd. fra 1931.

Gift 18. Dec. 1926 i Vaag, Færøerne, med Hildegard Patursson, Datter af Kongsbonde, Landstingsmand Jóannes P.

VICTOR FREDERIKSEN

Kriminaldommerfuldmægtig. — Død 14. Juli 1934.



Victor Hjalmar Peter Frederiksen, f. 11. Jan. 1898 i Sorø, Søn af Overbanemester Victor Hjalmar Christian Frederiksen og Hustru Margrethe Frederikke Marie, f. Petersen.

Cand. jur. 1923, Kriminaldommerfuldmægtig i Aalborg 1923.

Gift 12. April 1924 i Kbh. med Henriette Frederikke Helmuus, Datter af Forpagter Jørgen Andersen H.

EJNAR GADE

Overbibliotekar, cand. mag.

Ejnar Halfdan Gade, f. 16. Maj 1896 i Redsted, Søn af Sognepræst Christen Gade og Hustru Emilie Dorthea, f. Christensen.

Cand. mag. (Nordiske Sprog, Engelsk og Tysk) 1925. Har gennemgaaet Statens Biblioteksskole 1928—29. Leder af Tønder Bibliotek 1926—33. Derefter Overbibliotekar ved Fredericia Bibliotek.

Ugift.



KAI HANSEN

Stud. med. — Død 28. Juli 1921.

Kai Edvard Johannes Mogensen Hansen, f. 17. Okt. 1897 i Korsør, Søn af Maskinfabrikant Henrik Johan Mogensen Hansen og Hustru Anna Kirstine, f. Poulsen.

Studerede Medicin.

Var ugift.

*HANS KIRK

Forfatter, cand. jur.

Hans Rudolf Kirk, f. 11. Jan. 1898 i Hadsund, Søn af Læge Christen Pedersen Kirk og Hustru Anna Johanne, f. Andersen.

Cand. jur. Jan. 1922. Sekr. i Kbhvn.s Magistrat 1923—25. Litteraturmedarbejder ved forskellige Blade, senest ved Arbejderbladet.

Gift 1937 med Edith Margrethe Jeppesen, Datter af Bryggeriinspektør Peder J.

*GUNNAR LIISBERG

Fuldmægtig, cand. jur.

Gunnar Liisberg, f. 20. Maj 1898 i Kbh., Søn af Fabrikant Hans Julius Liisberg og Hustru Fanny, f. Colding.

Cand. jur. 1922. Civildommerfuldm. v. Kbhvn.s Amts n. Birk 1922. Fg. Sekr. ved Invalideforsikringsretten 1922. Dommerfuldm. v. Bregentved-Gisselfeld Birk 1923. Sekr. i Kbhvn.s Skattedirekt. 1924, Fuldmægtig 1937.

Gift med Karen Margrethe Hviid.

EINAR GUDMUND (kld. JOHN) LÜTCHEN-LEHN

Ingeniør.



Einar Gudmund (kld. John) Lütchen-Lehn, f. 16. Marts 1896 i Ellishøj, Søn af Sognepræst Conrad Laus Lütchen-Lehn og Hustru Martha Henriette, f. Lund.

Rejste ca. 1918 til Argentina. Efter 3 Aars Ophold der vendt tilbage til Danmark. Ansat som Ingeniør ved Petroleumskilder i Venezuela Efteraar 1927.

Gift 5. Aug. 1940 i Caracas, Venezuela, med Edne Gonzales Rincones.

Nysproglige

ENEVOLD BREDMOSE

Ekspeditionssekretær, cand. jur.



Enevold Bredmose, f. 19. Nov. 1897 i Humble, Søn af Postmester Anders Enevoldsen Bredmose og Hustru Agnes, f. Wolder.

Regensianer 1921—22, Cand. jur. 1923. Sekretær i Kbhvns. Skattedirektorat 1923, Fuldmægtig 1930, Ekspeditionssekretær 1937.

Gift 27. Juli 1926 i Charlottenlund med Edith Grugni, Datter af Direktør Fr. G.

OLGA ANDERSEN

Lærerinde, cand. mag.

Olga Kirstine Helene Andersen, f. 24. Marts 1897 i Lyngø, Sorø Amt, Datter af Gaardejer Anders L. Andersen og Hustru Karoline, f. Hansen.

Cand. phil. 1917. Sprog- og Musikstudier. Faglærerindeeksamen 1923. Studieophold i Udlandet; cand. mag. 1933. Ansat ved Frederikssund Mellem- og Realskole siden 1934.

JENS BROHM

Landmand.

Jens Hannibal Brohm, f. 17. Febr. 1897 i Bavelse, Søn af Forpagter Poul Vilhelm Constantin Brohm og Hustru Harriet Catharina Benedicte, f. Petersen.

Cand. phil. 1918. Forberedelseseksamen i det medicinske Studium, 1918. Landmand, Gørlev pr. Gørlev St.

Ugift.



VILHELM STUB-CHRISTENSEN

Overlæge, Dr. med.

Vilhelm Henrik Stub-Christensen (Navneforandring 1924 fra Christensen), f. 9. Maj 1899 i Ledøje, Søn af Købmand Vilhelm M. Christensen og Hustru Petra, f. Jensen.

Cand. med. 1924. Rsl. ved Amtssgh. i Kellestrup 1924—25, ved Silkeborg Bad 1925, ved Amtssgh. i Skanderborg 1925—26, ved Amtssgh. i Frederikssund 1926—27. Turnus ved Komm.-hosp. i Kbh. 1927. 1. Rsl. ved Amtssgh. i Fakse 1928—29, ved Silkeborg Sanatorium 1929—32.



Overlæge ved Aarup Tuberkulosehospital siden 1. Okt. 1932 samt Leder af Tuberkulosestationerne i Odense og Assens Amter. Har en kortere Tid praktiseret i Lille Skensved og i Aarhus. Dr. med. Juni 1937 (Silikosen i den danske Industri). Tuberkulosekyndig Konsulent ved Tuberkuloseafd. paa Statens Sindssygehosp. i Middelfart siden Juli 1937.

Gift 28. April 1928 i Skanderborg med Kirsten Stub, Datter af Apoteker Carl Ambrosius S.

*EBBE HAMERIK

Komponist.

Ebbe Hamerik, f. 5. Sept. 1898 paa Frb., Søn af Professor Asger Hamerik og Hustru Margaret, f. Williams.

Cand. phil. 1917, debuterede som Komponist 1916, som Dirigent (cget Amatørorkester) 1919. Kapelmestervirksomhed ved Det kgl. Teater 1919—22, Studieophold i Udlandet 1922—27, Dirigent i Musikforeningen 1927—31, Gæstekoncerter i Ind- og Udland. Anckerske Legat 1933. Kompositioner: Sange, Kor-, Klaver-, Orgel-, Kammermusik- og Orkesterværker; Stepan (Opera); Dionysia (koreografisk Musik); Leonardo da Vinci (Opera); Marie Grubbe (Opera).

Bopæl: Kbh.

FOLMER STEENBUCH-HANSEN

Skotøjsfabrikant.



Folmer Christian Steenbuch-Hansen (Bindestrøg erhvervet 1931), f. 8. Maj 1899 i Frederikssund, Søn af Købmand Jens Chr. Hansen og Hustru, f. Steenbuch.

Skotøjsfabrikant, Kbh.

Gift 8. Dec. 1931 med Esther Dethloff Rasmussen, Datter af Postmester R. Rasmussen.

CHRISTIAN RICHARDT KALL

Landsretssagfører.

Christian Richardt Kall, f. 2. Marts 1897 i Odense, Søn af Stiftsprovst Johan Chr. Kall og Hustru Anna Mathea, f. Richardt.

Cand. jur. Jan. 1921. Selvstændig Sagfører-virksomhed i Aarhus 1926, Landsretssagfører 1929. Medlem af Hovedbestyrelsen for »Sø-ransk Samfund«, Kasserer i »Jydsk akademisk Orkester«, Aarhus.

Ægteskabet opløst.



AXEL LANGKJÆR

Dommerfuldmægtig.

Aage Axel Langkjær, f. 28. Maj 1898 i Sorø, Søn af Murerm. Søren Langkjær og Hustru Hedeveg, f. Larsen.

Cand. jur. 1922, Dommerfuldmægtig i Rødding 1922—40. Sagfører 1928 (Beskikkelsen deponeret). Sekretær ved Laanekassen for Sønderjyllands Amtsudvalg for Haderslev Vesteramt 1931, Sekretær ved Akkordudvalget for Haderslev Vesteramt 1933—40. Dommerfuldmægtig i Køge 1940.

Gift 8. Febr. 1924 i Bevtoft med Maren Steffensen, Datter af Møller Jacob S.

*VIGGO LARSEN

Repræsentant.

Lauridts Viggo Larsen, f. 1. Febr. 1897 i Egtved, Søn af Graver Niels Peter Larsen og Hustru Louise Christine Petrine, f. Madsen. Repræsentant og Incassator i Kbh.

Gift 1920 med Dorthea Marie Brangstrup.

SVEN BØRRE LARSEN

Overlæge.



Sven Børre Larsen, f. 2. Jan. 1898 i Randers. Søn af Prokurist Lauritz Vilh. Larsen og Hustru Ingeborg Maria, f. Kiær.

Cand. med. Jan. 1924. Kandidat Aarhus Komm.hosp. kirurgisk Afd. 1924. Rsl. Aalborg Komm.hosp. med. Afd. 1924—26. Studierejse til Paris 1926. Turnustjeneste Frb. Hosp. 1926—27, Assistent sst. paa Røntgenafdelingen 1927—28. Overlæge der 1931. Formand i dansk radiologisk Selskab 1939. Forskellige Studierej-

ser i Sverige, Holland og Tyskland.

JOHANNES OLSEN

Sekretær, cand. jur.



Johannes Frederik Olsen, f. 16. Sept. 1898 i Jyderup, Søn af Sagfører Frederik Olsen og Hustru Dorothea, f. Hansen.

Cand. jur. Febr. 1922. Sekretær i Sø- og Handelsretten i Kbh.

Gift 8. April 1938 i Kbh. med Solodanserinde Charlotte Augusta Hølzner, Datter af Hotel-ejer Otto H.

*HANS ROED

Repræsentant.

Hans Petersen Roed, f. 26. Juni 1897 i Sorø, Søn af Afholdsvært Iver Gregersen Roed og Hustru Trine Johanne, f. Petersen.

Cand. phil. 1917. Annoncerepræsentant i Kbh.

Gift 1921 med Petra Dorthea R.

Matematisk-naturvidenskabelige

TAGE BIRCK

Bestyrer.

Tage Birck, f. 27. Marts 1897 i Sahl, Søn af Proprietær Peter Aage Lauritz Birck og Hustru Kamilla Ingeborg, f. Preben-Hansen.

Deltager i Expedition til Mongoliet; ved dennes Opløsning rejst til Canada; Bestyrer i Kornfirma i Vauxhall, Alberta.

Gift ca. 1936 i Vauxhall, Canada.



JOHANNES GOMMESEN

Grafiker.

Johannes Gommesen, f. 21. Nov. 1897 i Sønderup, Sorø Amt, Søn af Lærer Anders Gommesen og Hustru Elisabeth, f. Raunsøe.

Uddannet paa Polyteknisk Lærestalts Tegnestuer og kort efter ansat ved Undervisningen. Senere Uddannelse hos Maleren Prof. Aksel Jørgensen. Har skaaret Træsnit for Maleren, Professor Ejnar Nielsen. Selv udgivet enkelte Træsnit samt udført forskelligt kalligrafisk Arbejde og div. tekniske Illustrationer.

Indehaver af Firmaet »Gotco Tegneartikler« med tilhørende finmekaniske Værksted, Kbh.

Gift 27. April 1924 i Kbh. med Alfrida Kirstine Emilie Petersen Bennick, Datter af Lærer Alfred Kr. Emil P. B.



SVEND HØFLER

Fabrikant.

Svend Høfler, f. 3. Febr. 1898 i Als, Aalborg Amt, Søn af Provst M. F. Høfler og Hustru Jensine Janette, f. Grove.

Cand. phil. Fabrikant, Kbh.

Gift 23. Nov. 1924 i Kbh. med Ane Marie Christiane Olesen, Datter af Landmand Kresten O.

ANKER KROG

Civilingeniør.



Anker Rasmussen Krog, f. 23. Jan. 1899 i Sorø, Søn af Bogtrykker Rasmussen Krog.

Cand. polyt. 1922. Ansat som Ingeniør i Kbhvn.s Kommune siden Nytaar 1928.

GREGERS PANDURO

Læge.



Gregers Panduro, f. 10. Nov. 1897 i Skørping, Aalborg Amt, Søn af Læge Hans Rudolf Sidenius Panduro og Hustru Petra Marie, f. Gregersen.

I Mekanikerlære til Febr. 1917. Cand. med. 1924. Prakt. Læge i Kbh. Nov. 1924—Maj 1925; Amanuensis Maj—Nov. 1925. Rsl. Amtssgh. Sorø Nov. 1925 til Okt. 1926. Prakt. Læge i Ringsted Nov. 1926. Visiterende Læge Nov. 1927. Formand for Lystfiskeriforen. for Ringsted og

Omegn fra April 1925.

Gift 16. Juni 1922 i Kbh. med Rigmor Lomborg, Datter af Sagfører Frode L.

HENNING FRODE ANTHONY MACHOLD

Henning Frode Anthony Machold, f. 23. April 1896 i Kbh., Søn af Vekselmægler William Wenzel Thorvald Joseph Machold og Hustru Wilhelmine Petrea, f. Jørgensen.

Cand. phil. 1917; stud. med.; afbrød Studiet paa Grund af Sygdom.

Ugift.

HOLGER RASMUSSEN

Civilingeniør.

Jens Holger Rasmussen, f. 30. Maj 1897 i Erikstrup, Østofte Sogn, Søn af Savværksejer Hans Jørgen Rasmussen og Hustru Louise Margrethe, f. Andersen.

Cand. polyt. 1922. Ingeniør ved Firmaet Højgaard & Schultz A/S, Kbh., Juni 1922; ved Fundering for D. S. B.'s Lokomotivremise i Aarhus indtil Juli 1924; ved Firmaets Afdeling i Gdynia, Polen, ved Bygning af Polens Havn fra 1924—1939, fra 1932 som Afdelingsleder; paa Firmaets Hovedkontor i Kbh. Sept. 1939—Febr. 1941. Ansat ved Teknisk Central under Ministeriet for offentlige Arbejder som Chef for Kontraktkontoret fra 1. Marts 1941.

Gift 27. Febr. 1925 i Aarhus med Nina Dorthea Marie Knudsen, Datter af Entreprenør Carl K.



SVENDBORG REALSKOLE OG GYMNASIUM

Nysproglige

KAREN ANDERSEN

Læge.



Karen Marie Andersen, f. 8. April 1896 i Kirkeby, Svendborg Amt, Datter af Landmand Anders Andersen og Hustru Ane Marie, f. Nielsen.

Cand. med. & chir. Sommer 1923. Specialist-
anerkendelse i Lungetuberkulose. Ansat som
Speciallæge ved Kbhvn.s Centralstation for Tu-
berkulosebekæmpelse fra 1935.

*HEDDA BEYER

Assistent.

Hedda Michaelis Beyer, f. 11. Febr. 1899 i Kbh., Datter af Drifts-
inspektør Beyer.

Cand. phil. 1917. Assistent i Kbh.

Ugift.

ALBERT BLÆHR

Dommer.



Albert Peter Marius Nielsen Blæhr, f. 6. Febr.
1887 i Holstebro, Søn af Bødkermeister Søren
N. Blæhr og Hustru Anina, f. Borup.

Elev paa Amtstuen i Holstebro 1904—07;
exam. jur. 1910. By- og Herredsfuld­mægtig i
Næstved 1910—13, vikarierende Herredsfuld-
mægtig i Svendborg 1915; Assistent i Skatte-
dir. i Kbh. 1916—18, i Finansmin. 1918—20,
cand. jur. 1920. Dommerfuldmægtig i Haders-
lev 1920—April 1937, Dommer i Løgumkloster

fra 1. April 1937. Næstformand i »Harmonien« (det gamle danske Selskab) i Haderslev 1925—32, Formand fra 1932—37, Æresmedlem 1937. Medlem af Forretningsudvalget for og Medstifter af det danske Kontor i Haderslev, oprettet 1935; Statens Tillidsmand i Haderslev Amts Jernbaners Bestyrelse 1935—37. Formand i Borgerforeningen i Løgumkloster siden 1938. Skolenævnets Formand f. Løgumklosters danske Skole siden 1939; Statens Tillidsmand i Spare- og Laanekassen i Løgumkloster siden 1938, og Ministeriets Tillidsmand i »Sønderjydske Kvinders Hjemmearbejde« siden 1939.

Gift 28. Okt. 1921 i Haderslev med Elisabeth Fischer, Datter af Pastor Hans Clausen F.

ASTA FICK

Tandlæge.

Asta Marie Fick, f. 16. Dec. 1898 i Stoholm, Viborg Amt, Datter af Mejeriejer Michael Fick og Hustru Ane Dorothea, f. Jensen.

Cand. phil. 1917. Tandlægeeksamen 1920. Bopæl i Ringkøbing.



PETER LORENTZ OSVALD SCHALTZLUND FRIBERT

Peter Lorentz Osvald Schaltzlund Fribert, f. 4. Okt. 1898 i Tranebjerg, Søn af Krydstoldbetjent Harald Rudolf Fribert og Hustru Christine, f. Lund.

Styrmandseksamen Svendborg 1924, Skibsførereksamen Kbh. s. A. Bopæl: Oxbøl.

Gift 1. Gang 17. Dec. 1924 i Kbh. med Anna Kathrine Ingeborg Johannsen; Ægteskabet opløst 1932. Gift. 2. Gang 4. Sept. 1940 i Kbh. med Johanne Kirstine Rasmussen, Datter af Gaardejer Laurits R.



FRITJOF GAMMELGAARD

Reservekirurg.



Fritjof Gammelgaard, f. 2. Juli 1898 i Svendborg, Søn af Kæmner N. P. Gammelgaard og Hustru Margrethe, f. Jensen.

Regensianer. Cand. med. Sommer 1923. Kst. Rsl. ved Nyborg Sygehus Juli 1923. Kandidat Aarhus Sindssygehosp. Okt. 1923—April 1924. Rsl. Nyborg Sygehus Maj 1924—Okt. 1925. Turnuskandidat ved Komm.hosp. Kbh. Rsl. ved By- og Amtssygeh. i Fredericia Dec. 1926—Dec. 1928. Rsl. ved Amtssygeh. i Odder Jan.

1929, senere Afdelingsslæge der til Okt. 1939. 1. Reservekirurg ved Komm.hosp. i Aalborg siden Nov. 1939.

Ugift.

*MARIE HANSEN

Stud. jur. — Død 2. April 1924.

Marie Hansen, f. 11. Nov. 1898 i Svendborg, Datter af Overlærer Hans Karl Martinus Hansen og Hustru Louise Augusta, f. Hørlück.

Studerede Jura, men afbrød Studiet grundet paa Sygdom.

Var ugift.

OTTO HULGAARD

Tandlæge.



Hans Otto Hulgaard, f. 18. Maj 1897 i Visenbjerg, Søn af Læge Lars Peder Hulgaard og Hustru Kirstine Egedie, f. Børgesen.

Tandlægeeksamen 1919. Assistent i Trondhjem og Oslo 1919—21, i Kbh. 1922. Prakt. Tandlæge i Aarhus fra Okt. 1922. Formand for Aarhus Tandlægeforening i forskellige Perioder fra 1930—41. Formand for Bestyrelsen for »Dentalaktieselskabet Nyrop«.

Gift 4. Aug. 1923 i Kbh. med Tandlæge Inger Poulsen, Datter af Grosserer Chr. P.

***JOHANNE DAM JEPPESEN, f. LARSEN**

Frue.

Johanne Dam Jeppesen, f. 25. Maj 1896 i Oure, Datter af Skolelærer og Kirkesanger Laurits Larsen og Hustru Ane Kirstine, f. Nielsen.

Gift med Civilingeniør Sigurd Dam Jeppesen, Horsens, Søn af Seminarielærer J. Jeppesen.

SIGURD RUNGBY

Civilingeniør. -- Død 20. April 1940.

Sigurd Fugl Rungby (Navneforandr. 1916 fra Madsen), f. 16. Aug. 1896 i Ollerup, Søn af Fragtmand Lars Jochum Madsen og Hustru Jensine Severine, f. Sørensen.

Cand. polyt. (Maskiningeniør) 1924. Ansættelse ved Ølsted Kalkstensfabrik, senere F. L. Smidth & Co., Kbh., samt Frederikssund Jernstøberi og Maskinfabrik; assisterende Ingeniør ved Stadsarkitekten i Kbh. Sept. 1926, fast ansat 1934.

Gift 8. Nov. 1925 i Kbh. med Agnete Mathilde Jensen, Datter af Værkfører Anders Teodor J.

**AAGE LEHMANN-WEBER**

Rentier.

Aage Sigurd Lehmann-Weber, f. 7. Maj 1897 i Svendborg, Søn af Grosserer Frederik Lehmann-Weber og Hustru Kate, f. Mackenzie-Groves.

Arbejdet i Automobilbranchen (Ford og General-Motors) i Amerika og Europa. Bopæl: Askov.

Gift 1. Aug. 1931 i Skelskør med Paula Mary Ruff, Datter af Tobaksfabrikant Georg R.



VIBEKE JUEL, f. WEDELL-WEDELSSBORG

Hofjægermesterinde.

Vibeke Juel, f. 29. April 1899 i Hjørring, Datter af Amtmand Joachim Godske Wedell-Wedellsborg og Hustru Sophie Christiane, f. Bruun de Neergaard.

Cand. phil. 1917, antaget paa det kgl. Akademi for de skønne Kunster 1920. Sekretær i Dansk K. F. U. K. i Paris 1925—28.

Gift 18. Maj 1928 i Tved med Hofjægermester Niels Rudolph Juel, »Hverringe« pr. Kerteminde, Søn af Kammerherre Hans Rudolph J.

VEJLE HØJERE ALMENSKOLE

Nysproglige

SIGNE NILSSON, f. CHRISTENSEN

Fruc.

Signe Nilsson, f. 21. Juli 1898 i Vejle, Datter af Grosserer Jørgen Christensen og Hustru Marie, f. Schmidt.

Korrespondenteksamen i Tysk fra Translatørskolen 1928.

Gift 1. Gang 8. Marts 1919 i Vejle med Arkitekt Carl Hess-Petersen. Ægteskabet opløst 1927. Gift 2. Gang 20. Sept. 1929 med Grosserer Arvid Nilsson, Kbh., Søn af Gaardejer Gustav N.



EJNAR NIELSEN

Kontorchef, cand. polit.

Ejnar Jesper Nielsen, f. 26. Aug. 1896 i Bøgballe, Ø. Snede Sogn, Søn af Gaardejer Søren Kristian Nielsen og Hustru Ane Kirstine, f. Jespersen.

Cand. polit. Sommer 1923. Sekretær i Lønningsdirektoratet i Kbhvn.s Kommune 1. Aug. 1923, Fuldmægtig Jan. 1928; Ekspeditionssekretær ved Kbhvn.s Sporveje Sept. 1930, Kontorchef Febr. 1937. Lærer i Kommunens Økonomi ved Kbhvn.s Kommunes Assistentkursus. Journalistisk Virksomhed.

Gift 1925 i Vester Ørum med prakt. Læge Anna Mette Lund Sørensen, Datter af Lærer Rasmus S.

XENIA RASMUSSEN, f. RASMUSSEN

Cand. theol.

Xenia Kristine Marie Nørbech Rasmussen, f. 21. Sept. 1897 i Langaa, Datter af Købmand Jens Chr. Rasmussen og Hustru Dagmar Kirstine, f. Nørbech.

Cand. theol. Jan. 1922.

Gift 9. Juli 1922 i Randers med Sognepræst Helge Rasmussen; se denne.

SIGURD SKIBSTED

Kancellisekretær, mag. art.



Kristen Sigurd Skibsted, f. 15. Aug. 1895 i Skibet, Søn af Rentier Jens Peter Skibsted Kristensen og Hustru Bodil Marie, f. Nissen.

Magisterkonferens i Fransk Maj 1922; Accessit for Besvarelse af Universitetets Prisopgave i romansk Filologi 1921; ansat i den belgiske Legation August 1922, Kancellisekretær sst. 1924. Timer i Fransk ved Handelshøjskolen. Udenlandske Ordener: B. K. 5, B. L. II. 5, F. O. A.

Gift 5. April 1939 med Kirsten Bartels, Datter af Overingeniør Knud B.

*Matematisk-naturvidenskabelige****KARL KRISTIAN BAGGER**

Landsretssagfører.

Karl Kristian Bagger, f. 24. Sept. 1899 i Give, Søn af Distrikts- og Sygehuslæge Kristian Bagger og Hustru Marthea Johanne, f. Kristiansen.

Cand. jur. 1922. Fuldm. v. Kbh.s Amts S. Birk 1922. Sagførerfuldmægtig i Lemvig s. A. Dommerfuldm. v. Bølling-Nørre Hrdr., 1923. Sagfører i Ringkøbing 1925, i Give 1928, i Nykøbing M. 1931. Landsretssagfører 1931. Auktionsleder.

Gift 1923 med Anine Martha Martine Tonboe, Datter af kgl. Berider Martin Andreas Alexander T.

*CARL SMITH-HANSEN

Civilingeniør.

Carl Vilhelm Smith-Hansen (Navneforandr. 1926 fra Hansen), f. 28. Aug. 1897 i Højen, Søn af Gaardejer Rasmus Smith Hansen og Hustru Ane Marie Jensen, f. Buck.

Cand. phil. 1917, cand. polyt. (Bygningsingeniør) 1922. Ing. ved Stads- og Havneing. i Vejle 1924—28, v. Randers Amts Vejvæsen 1928—29, Ing. v. Stadsing. i Aarhus fra 1929, siden 1931 Afdelingsingeniør.

Gift 21. Okt. 1941 i Gentofte med Karen Elizabeth Mørch, Datter af Civilingeniør O. V. Mørch.

*KARL AAGE HANSEN

Civilingeniør. — Død 24. Maj 1926.

Karl Aage Martin Hansen, f. 20. Jan. 1898 i Daugaard, Søn af Købmand og Handelsgartner Rasmus Hansen og Hustru Caroline, f. Martinsen.

Cand. polyt. (Elektroingeniør) 1922. Ingeniør hos Ladegaard & Co., Odder, fra Marts 1922—Sept. 1923. Ingeniør ved Fyns komm. Telefonselskab fra Sept. 1923 til sin Død.

Gift Juni 1922 i Søborg med Marguerithe Sørensen, død 1926, Datter af Husejer S.

RIGMOR NIELSEN, f. HENRIKSEN

Frue.

Rigmor Nielsen, f. 18. Okt. 1897 i Hover, Vejle Amt, Datter af Tømremester H. Henriksen og Hustru Petra, f. Petersen.

Eksamen fra Statens Biblioteksskole 1918, cand. phil. 1919, Assistent i Vejle og Silkeborg 1919—24.

Gift 10. Marts 1926 i Vejle med Arkitekt, Boliginspektør William Nielsen, Esbjerg, Søn af Tømremester Laurits N.



MARINUS GRØNFELDT MATHIASSEN

Kommunelærer.

Jens Marinus Grønfeldt Mathiasen, f. 26. Jan. 1898 i Vejle.
Lærer ved Odense kommunale Skolevæsen siden 1. Nov. 1934.

CARL CHRISTIAN NIELSEN

Kommunelærer.

Carl Christian Nielsen, f. 2. Marts 1898 i Vejle, Søn af Overlærer N. C. Nielsen.

Cand. phil. 1917. Lærereksamen fra Jelling Statsseminarium 1919.
Lærer ved Slagelse private Realskole 1919—21, ved Nexø private Realskole 1922—25; ved Præstø komm. Skolevæsen 1925—27. Ene-lærer i Skovbølling Skole ved Jelling 1927—31. Lærer ved Vejlbj-Risskov komm. Skolevæsen fra 1. Juli 1931.

Gift 13. Okt. 1923 med Agnes Folkmann, Datter af Skibsfører F.

*HANS NIELSEN

Civilingeniør.

Hans Anton Nielsen, f. 7. Juni 1898 i Vejle, Søn af Handelsgartner Johan Vilhelm Nielsen og Hustru Bodil Marie, f. Jacobsen.

Cand. phil. 1917, cand. polyt. (Maskining.) 1925. D. S. B.'s Maskin-afdelings Tegnestue 1925—27, Ing. forsk. Steder i Kbh. og Provin-sen 1927—31, siden 1931 ved Aarhus Belysningsvæsen.

Gift 19. Okt. 1930 paa Frb. med Poula Andersen, Datter af Over-postbud Anders Peter A.

MOGENS SKAT-RØRDAM

Læge. — Død 3. Febr. 1934.

Mogens Skat-Rørdam, f. 21. Febr. 1898 paa Frb., Søn af Seminarie-forstander H. Skat-Rørdam og Hustru Ingerid, f. Faber.

Cand. med. Sommer 1926. Rsl. Søværnet Aug. 1926. Kand. Sct. Jo-sephs Hosp. Jan. 1929. Turnus Frb. Hosp. Juni 1929. Prakt. Læge i Kbh. Jan. 1930.

Gift med Gerda Larsen.

AAGE HESS-PETERSEN

Tandlæge.

Johannes Aage Hess-Petersen, f. 28. April 1897 i Vejle, Søn af Tømrermester Jørgen Petersen og Hustru Pauline Marie, f. Hess.

Tandlægeeksamen 1919. Bosat i Hellerup.

Gift 20. Decbr. 1920 paa Frb. med Ella Edith Høffner Kjærup, Datter af Fabrikant Carl Emil H. K.



HANS THOMSEN

Overlæge, Dr. med.

Hans Thomsen, f. 16. Sept. 1897 i Aarhus, Søn af Kommunalærer Th. Thomsen og Hustru Mette Kirstine, f. Jacobsen.

Cand. med. 1923. Dr. med. 1934. Specialist-
anerkendelse (Kirurgi) 1930. Overlæge ved
Amtssgh. i Sæby pr. Høng 1934, ved Kysthosp.
»Juelsminde« 1936. Videnskabelige Arbejder:
»Multiple colondivertikler« 1934, »Invalideret-
tens Materiale af spondylitis tub.« 1939. »Osteo-
myelitis chr. pelvis« 1940. »Hæmotogen, pu-
rulent osteomyelitis« 1941, »Osteomyelitis og traume« 1941, »Knogle-
vævets Fysiologi og Biologi« 1941. En, Snæs mindre Artikler i lægevi-
denskabelige Tidsskrifter. Har desuden skrevet adskillige Artikler
vedrørende Tilvejebringelsen af en rationel Skoleundervisning af lang-
varigt syge Børn især med Knogle- og Ledtuberkulose, samt udarbejdet
en ny Metode til Sterilisering af Spisegrejer paa Hospitaler, Anstalter
og Institutioner.

Gift 31. Maj 1924 i Lemvig med Ingeborg Dalgaard, Datter af Tøm-
rermester Jens Møller D.



EKSTRAORDINÆR EKSAMEN JANUAR 1917*Matematisk-naturvidenskabelige*

OSCAR KØLLN

Driftsbestyrer.



Oscar Valdemar Hermann Kølln, f. 11. April 1898 i Vejle, Søn af Slagtermester Heinrich Kølln og Hustru Mette Kirstine, f. Thomsen.

Ansæt i Kbhvn.s Kommune April 1917 som Ekstraskriver ved Hospitalsvæsenet, Kontorassistent fra Jan. 1918, Fuldmægtig April 1933, Forvalter for Kbhvn.s Kommunes Rekonvalescenthjem fra April 1936, Forvalter ved Kommunehospitalet Aug. 1938, Driftsbestyrer ved Kbhvn.s Kommunes Folkekøkkener fra 1. Aug. 1939. Formand for Kbhvn.s Kommunalforening April 1933—Marts 1939; Generalsekretær for Interskandinavisk Sekretariat for kommunale Tjenestemandorganisationer siden 1937.

Gift 12. Maj 1922 i Kbh. med Hilma Marie Laursen, død 27. Aug. 1941, Datter af Lærer Kresten L.

VIBORG KATEDRALSKOLE

Klassisk-sproglige

NIELS FREDERIK PALUDAN ERICHSEN

Provisor.

Niels Frederik Paludan Erichsen, f. 2. Nov. 1898 i Aalestrup, Østerbølle Sogn, Søn af Købmand Eduard Valdemar Erichsen og Hustru Wilhelmine Elisabeth, f. Jensen.

Exam. pharm. 1921, cand. pharm. Okt. 1922. Kandidat i Hvalso 1. Nov. 1922—1. Maj 1923. Derefter Kandidat og Provisor paa Budolfi Apotek i Aalborg, Bestyrer af Apoteket fra 9. April 1940—12. Aug. 1941. Medstifter og Bestyrelsesmedlem i Forsikringsforeningen for Farmaceuter. Revisor i Dansk Farmaceutforenings Aalborg—Hjørring Kreds.

Gift 23. Juni 1925 i Kbh. med Anna Marie Hansen, Datter af Maskinmester Ludvig H.

EINAR GAD

Sognepræst.

Einar Fog Gad, f. 1. Sept. 1897 i Næstved, Søn af Godsekspeditor Holger Gad og Hustru Louise Manna Dorthea, f. Fog.

Cand. theol. 1923; Sekretær i K. F. U. M. i London og Randers. Ordineret Medhjælper, Nyborg Statsfængsel 1925. Dansk Sømandspræst i Newcastle 1929. Sognepræst for Hvorslev-Gjærning 1933. Medlem af Herbergs-Ringens Bestyrelse siden 1938. Sognepræst ved Kristkirken, Kbh., Jan. 1942. Har sammen med sin Hustru oversat adskillige Bøger til De Unges Forlag, deriblandt Pearl S. Buck, Elisabet van Randenborgh og Harry Sjømann.

Gift 15. Juli 1931 i Skydebjerg med cand. mag. Ingeborg Johanne Nielsen Gaunby, Datter af Proprietær Jens Peder N. G.

EJNAR NORUP

Sognepræst.

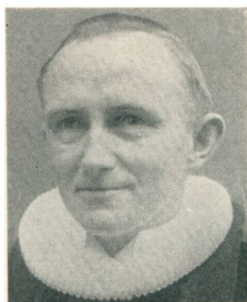

Ejnar Norup, f. 14. Jan. 1897 i Rørbæk, Søn af Muremester Christen Norup og Hustru Larsine, f. Jensen.

Cand. theol. Jan. 1924. Sognepræst i Hjardemaal Maj 1924, i Mørke Okt. 1929, i Raklev Sept. 1937.

Gift 25. Juni 1926 i Hornstrup med Esther Magdalene Zwicky, Datter af Malermester Frederik Georg Z.

*GREGERS PEDERSEN

Læge. — Død 8. Sept. 1931.

Anton Gregers Pedersen, f. 30. Juli 1898 i Vindum, Søn af Proprietær Anton Gregers Pedersen og Hustru Louise Frederikke, f. Nørgaard.

Cand. med. Sommer 1925. Kand. Spangsbjerg Sanat. Sommer 1925. Forskellige Vikariater. Kand. Odense Amtssgh. med Afdl. Febr. 1926—April 1927. Rsl. Silkeborg Sanat. Maj 1927—Nov. 1928. Privat. Vejle April 1929.

Gift d. 25. April 1929 med Læge Inger Bredahl-Glud, Datter af Birkedommer Hans Christian Adam G.

BRYNJOLF PEDERSEN

Sagfører, cand. jur.

Henry Brynjolf Pedersen, f. 28. Juni 1898 i Viborg, Søn af Glarmester Peder Pedersen og Hustru Kirstine Marie, f. Laursen.

Cand. jur. Juni 1928 (det sene Tidspunkt skyldes Sygdom, 2 Aar paa Finsen-Institutet), Fuldmægtig hos Sagfører Ruus, Viborg, 1929. Sekretær for Akkordudvalget for Viborg Amt 1931. Sagførerbeskikkelse Maj 1933. Beskikkelse som Auktionsleder i Viborg Retskreds Maj

1935. Har siddet i Bestyrelsen for Foreningen af praktiserende Jurister i Viborg Amt samt for flere lokale Foreninger.

Gift 22. Juni 1930 i Henne med Sygeplejerske Inga Wissing Hauerlev, Datter af Stationsforstander M. W. Hauerslev.

AASE DRAGHEIM, f. PETERSEN

Frue.

Aase Tulinius Dragheim, f. 21. Jan. 1899 i Skive, Datter af Bankdirektør Fr. Petersen og Hustru Agla, f. Tulinius.

Indehaver af Maskinskrivnings- og Duplikeringsbureau, Kbh.

Gift 11. Maj 1922 i Skive med Bankdirektør Chr. Dragheim. Ægteskabet opløst 1931.

KNUD EINER RIISE

Overassistent.

Knud Einer Riise, f. 2. Maj 1897 i Louns, Søn af Sognepræst Einer Michael Riise og Hustru Ingeborg, f. Sidenius.

Ansæt i Kbhvn.s Telefon A/S som Kontormedhjælper Febr. 1919, Assistent Jan. 1924, Overassistent Jan. 1936.

Gift 2. Juli 1926 i Kbh. med Else Holck Bassøe, Datter af Købmand B.

OLUF SCHRAM

Dyrlæge.

Oluf Angell Schram, f. 24. Maj 1896 i Viborg, Søn af Købmand L. H. Schram og Hustru Elna Kirstine Ulrikke, f. Rasmussen.

Dyrlæge i Stenlille.

Gift 17. April 1926 i Kbh. med Lilly Fanny Engel, Datter af Fabrikant Ludvig E.



*Matematisk-naturvidenskabelige****ELUF CHRISTIAN ERIKSEN**

Fabrikant.

Eluf Christian Eriksen, f. 3. Maj 1897 i Viborg, Søn af Restauratør Rasmus Lars Eluf Kristian Eriksen og Hustru Maren Vejlstруп, f. Kristiansen.

Fabrikant i Kbh.

Gift 1923 med Ebba Hansine Petra Nielsen.

KAI JOHAN GERLACH

Læge.

Kai Johan Gerlach, f. 12. Nov. 1897 i Kbh., Søn af Oberstløjtn. Louis Gerlach og Hustru Inger, f. Frimodt.

Cand. med. Jan. 1925. Kandidat og Assistenttjeneste. 2. Rsl. Bose-rup Sanatorium Sept. 1925—Aug. 1926. Rsl. Korsør Sgh. Sept. 1926—Sept. 1927, Hillerød Sgh. Sept. 1927—Juni 1929. Prakt. Læge Rask Mølle Juli 1929—Juni 1931, i Hillerød fra Juni 1931. Tilsynsførende Læge ved Kbhvn.s Kommunes Tuberkuloseplejehjem i Nøddebo Sept. 1932, ved Frb. Kommunes Tuberkuloseplejehjem Granbohus Juni 1935. Skolelæge ved M. Mørks Skolehjem Jan. 1932.

Gift 20. Aug. 1927 i Kbh. med Casimira Amalie Augusta Maria von Lütgendorff, Datter af Generalfeltmarskal Friherre Casimir v. L.

WILHELM GRAVESEN

Læge.

Carl Wilhelm Legind Gravesen, f. 15. Okt. 1898 i Kbh., Søn af Apoteker Ernst Gravesen og Hustru Anna, f. Koppel.

Cand. med. Sommer 1925. Derefter forskel- lig Hospitalsuddannelse — væsentlig i Kbh. Efter 2 Aars Praksis i Kongens Lyngby ansat som Kommunelæge i Sandø Syssel paa Fær- øerne fra 1929—1933. Derefter prakt. Læge i Lime pr. Mørke.

Gift 22. Sept. 1933 i Aarhus med Grete Kornbeck, Datter af Sceneinstruktør Svend K.



HENRY WISSING HAUERSLEV

Civilingeniør.

Henry Wissing Hauerslev, f. 22. Marts 1898 i Lemvig, Søn af Stationsforstander Peter Mandrup Wissing Hauerslev og Hustru Heda, f. Jacobsen.

Cand. polyt. 1921; ansat ved D. S. B. 1921—23, ved Illinois Central Jernbane, Chicago, 1923; bestaaet amerikansk Ingeniøreksamen 1927; ansat ved Milwaukee Jernbanen siden 1934.

Gift 26. Maj 1928 i Chicago med Sygeplejerske Olga Persson.



HOLGER JACOBSEN

Overlæge.

Holger Christian Jacobsen, f. 7. April 1898 i Viborg, Søn af Dyrlæge Chr. Jacobsen og Hustru Marie, f. Rasmussen.

Cand. med. Febr. 1925. Rsl. i Thisted og Holstebro. Ansat paa Rigshosp. 1928. Skibslæge paa Ruten Kbh.—New York. Rsl. paa Dansk Røde Kors' Folkekuranstalt ved Hald 1929 og kst. Overlæge der 1931—32; Overlæge fra 1934. Redaktør af »Landet«s Lægerubrik 1940. Udgivet: »Fire Slags Gigt og Gigtbækampelse« 1940. Flere Studierejser til udenlandske Kur- og Badesteder. Korresponderende Medlem af Sociéte médicale du Littoral méditerranéen. Medstifter og Næstformand i Dansk Gigtforsikringselskab. Overlæge ved Interneringslejrene ved Hald 1939—41.

Gift 1. Maj 1929 i Kbh. med Esther Johanne Alfrida Andrea Pedersen, Datter af Hovmester Jens Peter P.



JØRGEN KRUISE

Sproglærer.

Jørgen Kruse, f. 13. Nov. 1898 i Middelfart, Søn af Læge Johannes Frederik Kruse og Hustru Anna, f. Bohn Rasmussen.

Cand. phil. 1918. Virksomhed ved forskellige Realskoler, Studieophold i flere Lande. Sproglærer ved Stenlille Realskole siden 1933.

NIELS NIELSEN

Overlæge, Dr. med.

Niels Aage Nielsen, f. 14. April 1898 i Ansager, Søn af Sognepræst Søren Mikkelsen Nielsen og Hustru Dorthea, f. Thykier.

Regensen 1921—24. Cand. med. Sommer 1924. Dr. med. April 1932 (Om Insulinets Virkemaade). Hospitalsansat Juli 1924—Okt. 1938. Overlæge ved Kolding Sygehus, med Afd., April 1939.

Gift 27. Febr. 1937 i Hillerød med Bodil Haghfelt, Datter af Overretssagf. Hans Peter Victor H.



JENS MUNCH RAVN

Læge.

Jens Munch Nielsen Ravn, f. 17. Maj 1897 i Vejerslev, Viborg Amt, Søn af Gaardejer Kristian Ravn og Hustru Kirsten, f. Jensen Munch.

Cand. med. Vinter 1924. Kandidat Viborg Sindssgh. Febr.—Maj 1924. Forskellige Vikariater. Rsl. og Amanuensis Hammel Sgh. Febr. 1925—Okt. 1926. Turnus Komm.hosp. Kbh. Jan—Okt. 1927. Kandidat Børnehosp. Fuglebakken Dec. 1927—Febr. 1928. Prakt. Læge i Hammel fra 21. Febr. 1928.



Gift 17. Maj 1928 i Gimming med Sygeplejerske Lalla Wilhelmine Esmann, Datter af Bankdirektør Vald. E.

HARRY SCHRØDER

Cand. pharm.

Harry Valdemar Georg Schrøder, f. 15. Maj 1898 i Kbh., Søn af Stationsforstander Alfred Viggo Aksel Gustav Viktor Schrøder og Hustru Julie Emma, f. Georg.

Cand. phil. 1917. Discipel Assens Apotek; exam. pharm. Okt. 1920. Cand. pharm. 1922. Farmaceut Saksøbing Apotek Nov. 1922—April 1924, Frederikssund Apotek April 1924. Kasserer for Frederikssund og Omegns konservative Vælgerforening. Tillidsmand i Sønderjydsk Sprogforening.

Gift 5. Dec. 1931 i Undløse med Karen Kristine Rasmussen, Datter af Husmand Niels Søren R.



KNUD WENDELIN

Fuldmægtig.

Knud Reinhardt Wendelin, f. 1. Juni 1898 i Viborg, Søn af Købmand, kgl. Vejer- og Maaler Søren Wendelin og Hustru Fanny, f. Olsen.

Cand. phil. 1917. Fuldmægtig i »Arbejdsgivernes Ulykkesforsikring«. Formand for »Nationalt Samvirke«.

Gift 31. Juli 1927 i Kbh. med Jutta Høst, Datter af Grosserer P. A. Høst.

L. WINTELERS SKOLE

Nysproglige

*ESTHER LYNGE, f. ENNA

Frue.

Esther Antoinette Johanna Enna, f. 11. Juni 1897 i Ordrup, Datter af Direktør Ernst Fr. Henry Enna og Hustru Lorentze Rasmine, f. Østberg.

Cand. phil.

Gift 1932 paa Frb. med Kapelmester Knud Herman Lynge, Virum.

NANCY MARIA CHRISTINE VOSS, f. GUNST

Gymnastikdirektør.



Nancy Maria Christine Voss, f. 25. Juni 1897 i Odense, Datter af Gasværksbestyrer Jørgen Lauritz Gunst og Hustru Johanne, f. Lindberg.

Svensk Gymnastikdirektør, uddannet i Lund, Major Tullins Institut, rejst til Shanghai Paasken 1923. Java, Bandoeng, 1927—32, Kbh. 1932—34. Bopæl i Shanghai siden 1934.

Gift Juni 1921 paa Frb. med Ingeniør Carl Voss, Søn af Proprietær Voss.

KAREN MØNSTED, f. HANSEN

Frue.

Karen Gullev Mønsted, f. 13. Febr. 1898 i Rye, Datter af Pastor Andreas Hansen og Hustru, f. Pedersen.

Exam. pharm. 1921. Bosat i Ballerup.

Gift 29. Maj 1921 i Fredensborg med cand. pharm. E. Mønsted, Søn af Lærer Hans Peder M.

ESTHER JENSEN

Meteorologassistent.

Esther Magdalene Pøhlsgaard Jensen, f. 15. April 1897 i Særslev, Odense Amt, Datter af Førstelærer Niels Jensen og Hustru Rasmine, f. Andersen.

Cand. phil. 1917. Medhjælper ved Meteorologisk Institut, Kontorassistent 1920, Meteorologassistent 1935; er knyttet til Institutets geofysiske Afd. spec. jordmagnetiske Undersøgelser.

ASTRID GLAHN, f. SØRENSEN

Frue.

Astrid Maria Thygesen Glahn, f. 11. Dec. 1897 i Starup, Vejle Amt, Datter af Overinspektør Søren Chr. Sørensen og Hustru Heidevig, f. Thygesen.

Privatlærerinde. Ansat i Statistisk Departement 1918—19, i Khvn.s Magistrat 1919—20. Bosat i Klampenborg.

Gift 12. Maj 1922 i Odense med Arkitekt Gunnar Glahn, Søn af Lektor Alfred Rosenstand G.



ELLEN JENSEN, f. THYGESEN

Frue.

Ellen Jensen, f. 28. Juli 1898 i Odense, Datter af Repræsentant Chr. Thygesen og Hustru Inger, f. Scharff.

Klasselotterikollektrice, Nykøbing F.

Gift 28. Marts 1919 i Ejby med Landbrugskonsulent Hans Frederik Christoffer Jensen, død 2. Jan. 1937, Søn af Gaardejer Christian J.



N. ZAHLES SKOLE

Nysproglige

SIGNE ANDERSEN
Fuldmægtig, cand. polit.

Signe Johanne Andersen, f. 30. Marts 1898 i Koldby, Hordum Sogn. Datter af Grosserer Anders Hansen Andersen og Hustru Ane Kirstine, f. Skaarup.

Ansæt under Folkenes Forbund 1920—28 (London 1920—22, Genève 1922—28). Cand. polit. Jan. 1934. Fg. Sekretær v. Invalideforsikringsretten 1934. Sekretær i Direktoratet for Statens Sindssygehospitaller 1936, Fuldmægtig 1. April 1939.

SIGRID KNUDSEN, f. ANDERSEN
Frue.



Sigrid Marie Knudsen, f. 22. Febr. 1895 i Næsby, Datter af Malermester Jens Carl Andersen og Hustru Vilhelmine Margrethe, f. Jensen.

Cand. phil. 1917. Ansæt i Direktoratet for Kbhvn.s Skattevæsen 1918—21. Ophold i Valparaiso, Chile, senere i Spanien, siden 1930 Bopæl i Kbh.

Gift 24. Nov. 1921 i Kbh. med Konsul, cand. polit. Olaf Knudsen, død 1938, Søn af Distriktslæge Theodor K.

ASTRID CHRISTENSEN
Ekspeditionssekretær.

Astrid Christensen, f. 29. Sept. 1896 i Aalborg, Datter af Kaptajn i Hæren Mogens Christensen og Hustru Gurli, f. Kirchheiner.

Fuldmægtig i Direktoratet for Patent- og Varemærkevæsenet 1929, Ekspeditionssekretær 1938.



SIGRID BERG-ANDERSEN, f. MØLLER-CHRISTENSEN
Skoletandlæge.

Sigrid Valborg Berg-Andersen, f. 21. Maj 1896 i Kbh. Datter af kgl. Løds Hans Peter Christensen og Hustru Julie, f. Møller.

Cand. phil. 1917. Tandlægeeksamen 1923. Tandlægeassistent i Norge til 1926. Tandlæge ved Esbjerg komm. Skoletandklinik fra 1. Juni 1927.

Gift 31. Marts 1926 i Vejle med Inspektør Anders Christian Berg-Andersen, Søn af Folkestyremand, Bygmester Jens Andersen.



ANNA BLEGVAD, f. CLAUDI-HANSEN
Frue.

Anna Blegvad, f. 19. Juni 1897 paa Frb., Datter af Viceskoleinspektør R. A. Claudi-Hansen og Hustru Hanne Marie, f. Buus.

Bopæl: Kbh.

Gift 21. Maj 1920 i Kbh. med Harald Blegvad, Søn af Realskolebestyrer Michael B.

ELSE KORNERUP, f. HANSEN

Frue.

Else Maria Carlsdatter Kornerup, f. 12. Dec. 1897 i Laurbjerg, Datter af Pastor N. Carl Hansen og Hustru Hilda, f. Brincker.

Cand. phil. 1917. Medarbejder ved den danske Ordbog siden 1918.

Gift 15. Juni 1922 i Aarhus med Arkivar i Rigsarkivet, Dr. theol. Bjørn Kornerup, Søn af Figurmaler Valdemar K.

ELLINOR OKKELS, f. HENRIQUES

Professorinde, mag. art.



Ellinor Okkels, f. 11. Juli 1897 i Kbh., Datter af Grosserer Gustav Aron Henriques og Hustru Mary Alice, f. Abrahamson.

Cand. phil. 1917. Studieophold i Paris Vinter 1919—20. Medlem af Studenterraadet 1920—22. Som saadan delegeret ved Confédération Internationale des Étudiants's Kongres i Prag 1921. Magisterkonferens i Fransk 1925. Har foretaget Oversættelser fra dansk til fransk af medicinsk-videnskabelige Afhandlinger og Monografier.

Gift 13. Jan. 1926 i Kbh. med Professor i Anatomi ved Kbhvn.s Universitet, Dr. med. Harald Julius Chr. Okkels, se denne.

*ELSE WISTOFT, f. JOHANSEN

Frue. — Død 13. Juli 1932.

Else Gudrun Ingeborg Wistoft, f. 14. Maj 1897 i Kbh., Datter af Materialforvalter.

Gift 1921 med Direktør f. jydsk Brandforsikringsforening, cand. jur. Knud Valdemar Wistoft, Søn af Direktør Elvin Marius Jespersen W.

BENE LARSEN

Redaktør.

Marie Benedicte Larsen, f. 20. April 1897 i Kbh., Datter af Sognepræst P. M. Larsen og Hustru Anna Elisabeth, f. Bonnevie Hoff.

Ansæt i Udenrigsministeriets Pressebureau 1918, ved Legationen i London 1919—20 og 1921—22, ved Generalkonsulatet i Hamborg 1921. Ansæt paa »Berlingske Tidende« 1922. Aktiv Journalist 1930. Redaktionssekretær ved »Berlingske Søndag« 1934—37. Redaktør af Aftenudgavens Dameside samt Medarbejder ved akademisk, pædagogisk, kirkeligt og socialt Stof. Medlem af Zonta Klubben 1938 og dens Styrelse 1941—42, Medlem af Journalistforbundets Repræsentantskab 1939, af Ledelsen for »Frivillig kvindelig Ungdomstjeneste« 1940. Har i Udlandet studeret Skoler for Kvinders sociale Uddannelse samt fra Rejser skrevet om tysk kvindelig Arbejdstjeneste, engelsk Kvindehær, svenske Kvinders Beredskab og finske Lotters Arbejde.

Ugift.



GUNHILD LERCHE-THOMSEN, f. PEDERSEN

Frue.

Laura Gunhild Lerche-Thomsen, f. 23. Aug. 1896 paa Frb., Datter af Husejer L. P. Pedersen.

Gift 10. Juni 1922 i Kbh. med Bankfuldmægtig Hans Chr. Lerche-Thomsen, se denne.



GERDA VON SCHINKEL, f. PETERSEN

Frue.



Gerda von Schinkel, f. 28. Febr. 1898 paa Frb., Datter af Grosserer Andreas Rudolph Petersen og Hustru Clara, f. Frydensberg.

Gift 5. Jan. 1922 i Kbh. med Godsejer, Kaptajn i kungl. svenska flottans reserv Kristen Magnus von Schinkel, Stockholm, Søn af Oberst Axel Ferd. v. S.

*VALBORG FABER, f. TORBENSEN

Frue. — Død 28. Sept. 1935.



Valborg Faber, f. 8. Aug. 1896 i Sdr. Vraa, Hjørring Amt, Datter af Læge Hans Søren Torbensen og Hustru Alma Jacobine Elisabeth, f. Rosenfalk.

Cand. phil. 1917.

Gift 2. Marts 1927 med Civilingeniør Svend Aage Faber, død 29. Dec. 1937, Søn af Adjunkt Christian Gotfred Veber F.

Matematisk-naturvidenskabelige

KAREN OLLENDORFF, f. PETERSEN

Frue.



Karen Ollendorff, f. 29. Sept. 1896 i Kbh., Datter af Professor, Dr. phil. Julius Petersen og Hustru, f. Astrup.

Ansæt som Beregner i Forsikringsss. »Danmark«s Livsforsikringsafd. fra 1917—22.

Gift 25. April 1923 i Kbh. med Overmester Ejnar Ollendorff, Aalborg, Søn af Købmand Chr. Andreas O.

***VIBEKE FRIMODT**

Organist.

Vibeke Birgitte Frimodt, f. 17. Juni 1896 i Kbh., Datter af Boghandler Frimodt.

Organist ved Brorsonskirken i Kbh.

Ugift.

INGER MARIANE FISCHER-PETERSEN, f. THYE

Frue. — Død 3. Aug. 1925.

Inger Mariane Fischer-Petersen, f. 20. Nov. 1896 i Kbh., Datter af Skoleinsp., cand. mag. Rudolf Martin Emil Thye og Hustru Julie, f. Jørgensen.

Gift 25. Juni 1918 med Adjunkt, mag. scient. Johannes Fischer-Petersen, død 15. Nov. 1929, Søn af Førstelærer Peter Petersen.

**KAMMA WOLFF**

Frue.

Karen Margrethe Antonette Wolff (Navneforandr. 1930 fra Fischer-Petersen til Wolff), f. 1. April 1897 i Kbh., Datter af Ingeniør Otto Wolff og Hustru Wilhelmine Emilie, f. Nielsen.

Cand. phil. 1917. Uddannelse som Stenograf. Ansat paa Sagførerkontorer og nu i Kbhvn.s Overpræsidium.

Gift 23. Dec. 1927 i Kbh. med Adjunkt, mag. scient. Johannes Fischer-Petersen, død 15. Nov. 1929, Søn af Førstelærer P. Petersen.

ØSTERSØGADES GYMNASIUM

Klassisk-sproglige

NIELS GAMMELTOFT-HANSEN

Sognepræst.

Niels Gammeltoft-Hansen (Bindestreg iflg. kgl. Bevilling 1923), f. 8. Marts 1898 i Kbh., Søn af Viceskoleinspektør Hans Chr. Hansen og Hustru Maren Cathrine, f. Madsen Gammeltoft.

Cand. theol. 1923. Hjælpepræst, senere Kaldskapellan ved Enghave Kirke i Kbh. 1923, Sognepræst i Sorterup-Ottestrup 1925, Kirkefundspræst ved Kingos Kirke i Kbh. 1931, Sognepræst ved Davidskirken i Kbh. 1939.

Gift 27. Marts 1926 i Kbh. med Helga Thomsen, Datter af Vice-skoleinspektør Thomas T.

THORVALD KNUDSEN

Redaktør.

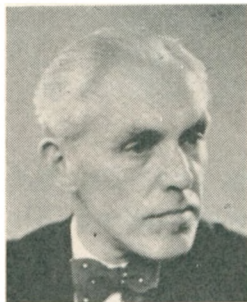

Thorvald Johannes Valdemar Knudsen, f. 17. Sept. 1895 i Kbh., Søn af Fabrikant Johannes Emil Theodorus Knudsen og Hustru Johanne Kristine Oline, f. Christensen.

Studerede alm. og sammenlignende Litteraturhistorie ved Kbhvn.s Universitet 1917—23. Samtidig hermed og i de følgende Aar hyppige Studierejser i Udlandet. Har udgivet: Ugebladet »Kampen« i Aarene 1932 og 1936. »Kampen for Norden« 1933. »Nordens Kamp for Havenes Frihed«, en folkeretlig Betragtning, 1939. Hovedværk: »Vikingemennesket. En Beretning om Viljens Stordaad«, 1940. Samme Aar udkom »Danmarks nordiske Forpligtelse«, en Redegørelse for J. H. E. Bernstorffs europæiske Politik. Er Medarbejder ved en lang Række udenlandske Tidsskrifter (bl. a. »Europäische Revue«, »Jomsburg« m. fl.). I disse et omfattende Forfatterskab fra de senere Aar.
Bopæl: Holte.

HANS CHRISTIAN LERCHE-THOMSEN

Bankfuldmægtig.

Hans Christian Lerche-Thomsen, f. 18. Juni 1897 i Vejle, Søn af Sognepræst Carl Christian Thomsen og Hustru Clara Marie, f. Lerche.

Fuldmægtig i A/S Københavns Handelsbank, Kbh. Statseksamineret Ejendomsmægler Nov. 1941.

Gift 10. Juni 1922 i Kbh. med Laura Gunhild Pedersen, se denne.

*Nysproglige*

HERBERT MELBYE

Grosserer.

Herbert William Melbye, f. 1. Febr. 1898 i Kbh., Søn af Grosserer Jens W. Melbye og Hustru Anna Regula, f. Ludvigsen.

I Lære hos A/S C. Olesen 1916—17. Cand. phil. 1917. Studierejser til Frankrig og England i 1921. Grossererborgerskab 1923. Medindehaver af Firmaet William Melbye i Kbh. fra 1923. Skandinavisk Repræsentant for udenlandske Tækstilfabriker. Bidrag om nyere fransk Kunst til »Samleren« 1929—30—31 og til »Tilskueren« 1931 og 1937.



Gift 16. Maj 1934 i Kbh. med Dagny Edit Karla Larsen.

POUL ARNSTRØM

Overassistent.

Poul Egede Arnstrøm, f. 12. Marts 1897 i Kbh., Søn af Fuldmægtig Jørgen Arnstrøm og Hustru Johanne Helene, f. Andersen.

Ansæt i K. T. A. S. siden Sept. 1916, først som Assistent, fra Jan. 1934 som Overassistent. Formand for Foreningen af Kontorfunktio-

nærer ved K. T. A. S. 1939—41. Medlem af Bestyr. for Landsforeningen af Kontorfunktionærer ved Telefonselskaberne i Danmark, samt af Hovedbestyr. for Sammenslutningen af Landsforeninger ved Telefonselskaberne i Danmark fra Juni 1939—Jan. 1941.

Gift 13. Maj 1931 i Kbh. med Märta Maale, f. Røikjer, Datter af kgl. Hoffotograf Victor Axel Emile R.

POUL MUNCH

Sognepræst.



Poul Jakob Munch, f. 25. Jan. 1898 i Frøslev, Thisted Amt, Søn af Provst P. Munch og Hustru Marie, f. Fischer.

Cand. theol. 1923. Sekretær i Vesterbros K. F. U. M. 1923—28, i K. F. U. M.'s Centralforening i Aarhus 1928—31. Sognepræst i Vester-Egede-Braaby 2. Dec. 1931. Redaktør af »Ungdomsarbejderen« 1929—31. Medlem af K. F. U. M.-Spejdernes Hovedbestyr. 1931—38. Medlem af Repræsentantskabet for »Dansk Kirke i

Udlandet«.

Gift 7. Febr. 1932 i Kbh. med Marie Louise Svane, Datter af Skoleinspektør Ivar Kristian S.

Matematisk-naturvidenskabelige

*HELGE BISGAARD

Cand. mag.

Helge Bisgaard, f. 23. Juli 1898 i Kbh., Søn af Sparekasseinspektør Dr. polit. H. L. Bisgaard.

POVL BORGBJÆRG

Læge.

Povl Borgbjærg, f. 1. Okt. 1897 i Eskildstrup, Maribo Amt, Søn af Dr. med Axel Hedegaard Jeppesen Borgbjærg og Hustru Johanne Juliane, f. Mathiesen.

Cand. med. Vinter 1925. Alm. Hospitalsuddannelse. Studierejse.
Prakt. Læge i Kbh. fra Jan. 1929.

Ugift.

ERIK GALLE

Grosserer.

Erik Edvard Galle, f. 20. Juni 1898 i Helle-
rup, Søn af Edv. Vald. Galle og Hustru Alma
Johanne, f. Frørup.

Studerede Medicin 3½ Aar; derefter Over-
gang til Forretningslivet, Borgerskab Aug.
1923. Agenturer for udenlandske Huse i Kon-
serves samt en-gros-Virksomhed. Medindeha-
ver af Carl Lange & Co., Kbh., samt Konser-
vesfabriken Celco og Bornholms Konserverfa-
brik, Nexø. Medstifter af Fabrikerne A/S Elis
Luckeys Konserverfabrik, Holbæk og A/S O. Kavli, Nexø. Sidder i
disse Fabrikers Bestyrelse. Bopæl: Kbh.

Gift 1. Gang 1923 i Kbh. med Elisabeth Wolf. Gift 2. Gang 1931
i Kbh. med Skuespillerinde Inge Møller, Datter af Driftsbestyrer v.
Badeanstalten »København« Adolf M.



OTTO JØRGENSEN

Civilingeniør.

Otto Frederik Jørgensen, f. 30. Jan. 1898 i
Kbh., Søn af Fabrikant Lars Frederik Jørgen-
sen og Hustru Axeline Hanne, f. Rasmussen.

Cand. phil. 1917. Cand. polyt. (Bygningsin-
geniør) Jan. 1921. Ingeniør ved Statsbanerne
siden 1. Marts 1921 med Undtagelse af Op-
hold i Tyskland som Ingeniør ved et Jern-
konstruktions- og Brobygningsfirma i Tiden
fra Marts 1925—April 1926.

Gift 11. Juni 1926 i Silkeborg med Eva Topp,
Datter af Apoteker Otto Alexander Andreas T.



***PAUL AMSINCK**

Sekretær, Premierløjtnant.

Paul Helge Amsinck (Navneforandr. fra Amsinck Pedersen), f. 20. Aug. 1898 i Kbh., Søn af Oberst Peter Christian Pedersen og Hustru Vilhelmine Johanne, f. Amsinck.

Premierløjtnant ved Gardehusarregimentet 1920—24. Sekretær i Det danske Luftfartsselskab, Kbh.

Gift 1935 med Gerda Bodil Dominika.

THORVALD RASMUSSEN

Formand.



Hans Peter Thorvald Rasmussen, f. 2. Maj 1897 i Kbh., Søn af Smed Lars Peter Rasmussen og Hustru Jensine, f. Hansen.

Gennemgaaet Kornetskolen. Ansat paa et Vexelererkontor 1919, senere Korrespondent paa en Konfekturfabrik. Rejste 1. Maj 1923 til Amerika og er ansat som Formand i et større Tæppefirma i New York.

Gift 9. Maj 1927 i U.S.A. med Lillian Neble, Datter af Tømremester Neble.

PAUL VOGT-MØLLER

Overlæge, Dr. med.



Hans Paul Vogt-Møller, f. 24. Febr. 1898 i Kbh., Søn af Tandlæge A. L. Vogt-Møller og Hustru Eleonora, f. Vogt.

Cand. med. 1924. Kandidat ved forskellige københavnske Hospitaller 1924—28; Skibslæge i D. F. D. S. 1928—29 og 1932; 1. Rsl. ved medicinske Afdelinger paa Odense Amts- og Bys Sgh. 1929—32, paa Sct. Elisabeths Hosp. 1932—35 og paa Frb. Hosp. 1935—37; Specialist-
anerkendelse (medicinske Sygdomme, særlig

Hjerte-, Blod- og Stofskiftesygdomme) 1932. Dr. med. (Relationen mellem B-Vitaminerne og Ernæringens Indhold af Protein, Fedt og Kulhydrat) 1934; Privatdocent ved Kbhvn.s Universitet fra 1935; Overlæge ved Maribo Amts og Bys Sgh., medic. Afd. fra 1937. Specialpraksis i Kbh. 1933—37, i Maribo fra 1937. Studierejser til Sverige 1926, til England 1928—29 og til U. S. A. 1928—29 og 1932. Angav 1931 den terapeutiske Anvendelse af Vitamin E i den veterinære og humane Medicin. Redaktionssekretær ved Hospitalstidende 1932—35; Medredaktør af Zeitschrift für Vitaminforschung, Bern, fra 1935 og Medarbejder ved flere udenlandske medicinske Tidsskrifter samt Medlem af adskillige udenlandske videnskabelige Selskaber. Indbudt af Society of Chemical Industry, London, April 1939 som Indleder ved Kongres angaaende Vitamin E. Har skrevet talrige videnskabelige Afhandlinger i inden- og udenlandske Tidsskrifter, omhandlende Emner indenfor intern Medicin og Vitaminforskning, deriblandt Afsnittet: »Mangel an Vitamin E« i Prof. W. Stepp: »Ernährungslehre«, Berlin 1939, spansk Udgave, Barcelona 1941 og Kapitlet: »The Therapeutic Employment of Vitamin E in Human and Veterinary Clinical Medicine« i »Vitamin E. A Symposium, London, 1939«, samt er Medredaktør og Medarbejder ved Nordisk Medicinsk-Odontologisk Haandbog. Har desuden skrevet den populær-videnskabelige Bog: Vitaminerne og deres Betydning for Organismen, Kbh. 1935, Vicepræsident for Maribo Rotary Club 1941—42.

Gift 27. Aug. 1928 i New York med Gerda Hansen, Datter af Kofardikaptajn Jacob H.



REYKJAVIK HØJERE ALMENSKOLE

I. DISCIPLE

ARNASON, SVANLAUG.

Født 19. Febr. 1896, Datter af Købmand Ólafur Arnason.
Gift med Læge Hinrik Þorarensen.

BJARNADÓTTIR, STEINUNN ANNA.

Født 11. Juli 1897, Datter af Adjunkt B. Sæmundsson.
Adjunkt, har engelsk Universitetsgrad.
Gift med Pastor Einar Guðnason, Reykholt.

BLÖNDAL, SVEINBJÖRN H.

Født 31. Marts 1895, Søn af Distriktslæge B. Blöndal.
Død under den spanske Syge 1918.

BLÖNDAL, VALTÝR.

Født 27. Jan. 1896, Søn af Bankassistent H. Blöndal.
Cand. jur. (Reykjavik) 1925. Direktør for Islands Fiskeribank
A/S, Reykjavik.

FRIÐRIKSSON, FRIÐRIK.

Født 17. Juni 1896, Søn af Portner F. Ólafsson.
Cand. theol. (Reykjavik) 1921. Provst, Husavik.

GISLASON, ÞORKELL.

Født 13. Dec. 1894, Søn af Bonde G. Þorkelsson.
Studerede Medicin.

GUÐMUNDSSON, MAGNÚS.

Født 30. Juli 1896, Søn af Bonde G. Magnusson.
Cand. theol. (Reykjavik) 1920. Præst, Ólafsvík.

GUÐMUNDSSON, STANLEY, Navneforandring til MELAX,
Stanley Guðmundsson.

Født 11. Dec. 1893, Søn af Agronom G. Jónsson.

Cand. theol. (Reykjavik) 1920. Præst paa Breiðabólstaður,
Vesturhóp.

GUÐMUNDSSON, STEINGRÍMUR.

Født 10. Nov. 1893, Søn af Pastor G. Helgason.

Kontormand i Reykjavik.

GUNNARSSON, ARSÆLL.

Født 31. Dec. 1895, Søn af Købmand G. Gunnarsson.

Død antagelig 1927.

ÍSBERG, GUÐBRANDUR.

Født 28. Maj 1893, Søn af Bonde Magnus Kristjansson.

Cand. jur. (Reykjavik) 1923. Sysselmand for Húnavatnssýsla.

JÓNASSON, HELGI.

Født 19. April 1894, Søn af Bonde J. Árnason.

Cand. med. (Reykjavik) 1922. Distriktslæge, Stórolfshvoll;
Altingsmand.

JÓNASSON, SIGURÐUR.

Født 19. Aug. 1896, Søn af Bonde J. Jónasson.

Cand. jur. (Reykjavik) 1923. Direktør for Islands Tobaksmo-
nopol, Reykjavik.

JÓNSDÓTTIR, ÓLÖF.

Født 20. Dec. 1896, Datter af Assessor J. Jensson.

Gift med Professor ved Islands Universitet Sigurður Nordal.

JÓNSSON, EGILL.

Født 17. Juli 1894, Søn af Bonde J. Bergsson.

Cand. med. (Reykjavik) 1921. Distriktslæge, Seydisfjörður.

JÓNSSON, LARUS.

Født 23. Marts 1896, Søn af Bonde J. Jónsson.

Cand. med. (Reykjavik) 1926. Læge i Siglufjörður.

MAGNÚSSON, PJETUR.

Født 18. April 1893, Søn af Pastor M. Blöndal Jónsson.

Cand. theol. (Reykjavik) 1920; har senere haft Ansættelse i Islands Fiskeribank.

NORDAL. LÚÐVIK.

Født 6. Juli 1895, Søn af Bonde David Jónatansson.

Cand. med. (Reykjavik) 1922. Distriktslæge, Eyrarbakki.

ÓLAFSDÓTTIR, KRISTÍN V.

Født 19. Jan. 1896, Datter af Sadelmager O. Eiríksson.

Gift med fransk Købmand Chouilloux. Ægteskabet opløst.

OLGEIRSSON, AGÚST.

Født 11. Juli 1897, Søn af Købmand O. Fridgeirsson.

Død 1917 eller 1918.

PALSSON, ARNI.

Født 4. Jan. 1897, Søn af Byfoged P. Einarsson.

Cand. polyt. (Polyteknisk Lærestalt, Kbh.). Ingeniør i Reykjavik.

SIGTRYGGSSON, ÞÓRHALLUR.

Født 20. Dec. 1895, Søn af Tømremester S. Jónsson.

Død i Kbh. 1917 eller 1918.

STEFANSSON, BRYNJÓLFUR.

Født 1. Sept. 1896, Søn af Bonde S. Brynjólfsson.

Cand. polit. (Kbh.) Direktør for A/S Islands Søforsikringselskab, Reykjavik.

ZOËGA, JÓFRÍÐUR.

Født 2. Okt. 1896, Datter af Rektor G. T. Zoëga.

Assistent paa Borgmesterkontoret i Reykjavik.

II. PRIVATISTER

HELGASON, JÓN.

Født 30. Juni 1899, Søn af Bonde Helgi Sigurðsson og Hustru Valgerður Jónsdóttir.

Mag. art. (Kbh.) 1923. Dr. phil. (Reykjavik) 1926. Professor v. Kbh.s Universitet i islandsk Sprog og Litteratur 1929. Har udgivet en Række Bøger og Afhandlinger.

Gift 29. Juni 1923 i Kbh. med þorunn Ástriður Björnsdóttir, Datter af Gaardejer Björn Bjarnarson.

INGVARSSON, HELGI,

Født 10. Okt. 1896, Søn af Pastor J. Nikulásson.

Cand. med. (Reykjavik) 1922. Overlæge ved Tuberkulosesanatoriet Vífilsstaðir, pr. Reykjavik.

JÓNSSON, INGIMAR.

Født 15. Febr. 1891, Søn af Bonde Jón Jónsson.

Cand. theol. (Reykjavik) 1920; Præst paa Mosfell; derefter Skolebestyrer ved Gagnfræðaskólinn (Realskole) i Reykjavik.

SIGURÐSSON, ARNI.

Født 13. Sept. 1893, Søn af Bonde S. Þorsteinsson.

Cand. theol. (Reykjavik) 1920. Præst ved Frimenighedskirken i Reykjavik.

PRIVATISTER

A. PRIVATISTER FRA ANERKENDTE KURSUS

BOGØ PRIVATE REALSKOLES KURSUS

Nysproglige

HARALD RASMUSSEN
Mæglerfuldmægtig.



Harald Kai Rasmussen, f. 26. Okt. 1897 i Kbh., Søn af Skibsfører Jens Rasmussen og Hustru Anna, f. Larsen.

Har siden 1919 været ansat hos Skibsreder A. P. Møller, nu som Mæglerfuldmægtig; tog Skibsmæglereksamen 1935. Bosat i Kbh.
Ugift.

DØCKERS KURSUS

Klassisk-sproglige

*CHRISTEN HEDEGAARD

Viceskoleinspektør.

Christen Olesen Hedegaard, f. 18. Dec. 1886 i Sevel Sogn, Søn af Gaardejer Jeppe Pedersen Hedegaard og Hustru Else, f. Olsen.

Viceskoleinspektør under Frb. Skolevæsen.

Gift 1941 med Elma Nielsen.

HANS LUDVIG HENRIKSEN

Kasserer.

Hans Ludvig Henriksen, f. 4. Sept. 1896 paa Frb., Søn af Forlagsboghandler H. L. Henriksen og Hustru, f. Hansen.

Kasserer for Adventistsamfundet i Danmark samt Hovedkasserer for Norden 1916—22. Statistiker ved Adventistsamfundets Hovedkontor i Bern, Schweiz, 1922—23. Ansat i Adventistsamfundets Trykkeri »Les Signes des Temps«, Dammarie-les-Lys, Frankrig, 1923—33, deraf syv Aar som Forretningsfører. Kasserer for Adventisternes Mission paa Madagaskar samt Forretningsfører for dennes Forlag i Tananarive, Madagaskar, 1933—39. Kasserer for Adventistsamfundet i det østlige Danmark (Øerne undtagen Fyn) siden 1940. Bosat i Nærum.

Gift 22. Juli 1921 paa Frb. med Ingeborg Raft, Datter af Pastor J. C. Raft.



CARL ØRNING

Sognepræst.

Carl Christian August Ørning (Navneforandr. 1921 fra Jensen), f. 18. Juni 1894 paa Frb., Søn af Tømrerm. Christopher Jensen og Hustru Karen, f. Nielsen.

Cand. theol. 1921. Kaldskapellan i Højby 1921, Sognepræst i Hjem-bæk—Svinninge 1925 og i Gislev—Ellested 1939.

Gift 24. Juli 1923 i Lumsaas med Margery Jeanette Vibe, Datter af Godsejer, Oberstløjnt. Vibe, Norge.

JØRGEN LANGHOFF

Sognepræst.

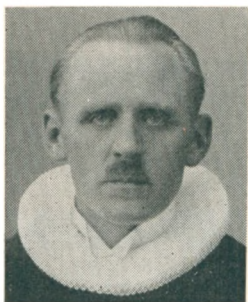

Jørgen Nielsen Langhoff, f. 5. Sept. 1889 i Nørre Omme, Søn af Husmand og Landpostbud Hans Niels Jeppe Langhoff og Hustru Kirsten Marie, f. Nielsen.

Sekretær i K. F. U. M.s Soldatermission. Assistent hos Straffedommeren i Haderslev. Medhjælper og kst. Forstander for Børnehjem i Arnum under »Nordslesvigsk Asyl«. Bestyrer for Sæby Sømandshjem. Cand. theol. Juni 1927. Sognepræst for Agri—Egens Menighed Sept. s. A., Sognepræst i Tranderup paa Ærø Juli 1932, i Allinge-Sandvig paa Bornholm 15. Jan. 1941. Er Medlem af Sudanmissionens Hovedbestyrelse; Formand for Menighedsraadet, Skolekommissionen og Børneværnet.

Gift 15. Aug. 1920 i Assens med Maren Stine Magdalene Petراسi, Datter af Førstelærer Carl Frederik P.

FRODE NIELSEN

Kunstmaler.

Frode Nielsen, f. 10. Sept. 1892 i Jelstrup, Haubro Sogn, Søn af Gaardejer Niels Nielsen og Hustru Else, f. Holme.

Bosat i Los Angeles.

KARL NIELSEN

Forfatter.

Karl Nielsen, f. 16. April 1895 i Jelstrup, Haubro Sogn, Søn af Gaardejer Niels Nielsen og Hustru Else, f. Holme.

Forfatter. Bosat i Birkerød.

Gift 1. Gang 1921. Gift 2. Gang 1933 med Marie Marcussen, Datter af Gaardejer M. Marcussen.

FRODE ODSBJERG

Provst.

Frode Odsbjerg, f. 13. Okt. 1892 i Gislinge, Søn af Friskolelærer Anders Odsbjerg og Hustru Karen Marie, f. Jensen.

Møbelsnedker (Sølvmedalje, Jyderup, 1911), Huslærer; cand. theol. Jan. 1924. Lærer v. kgl. Opfostringshus; resid. Kapellan i Hyllested—Venslev—Holsteinborg Sept. 1924; Sognepræst i Søllested Febr. 1929, Provst f. Lollands Sønder Herred April 1933, Medlem af Skoledirektionen til 1934. Formand for Lollands Højskoleforening 1940; Formand for Kommissioner i Lolland-Falsters Stift til Afløsning af Kirketiendejeres Vedligeholdelsespligt 1941.

Gift 7. Okt. 1924 i Allerup med Henriette Kathrine Møller, død 15. Maj 1940, Datter af Sognepræst Vald. M.



ANTON RAASCHOU

Sognepræst.

Christian Anton Raaschou, f. 6. Marts 1893 i Flade Sogn, Hjørring Amt, Søn af Fiskehandler Christian Anton Raaschou og Hustru Jensine Marie, f. Andersen.

Cand. theol. 1922. Sognepræst i Galtrup—Ø. Jølby 1922—26, i Nykøbing M.—Lødderup—Elsø 1926—29, i Bredsten siden 1929.

Gift 9. Maj 1922 i Kbh. med Læge Ellen Holdt, Datter af Husejer Niels Jørgensen H.



ANTON RASK

Læge.



Anton Andersen Rask, f. 11. April 1897 i Langskov, Søn af Gaardejer Kristian Rask og Hustru Ellen, f. Thyregod.

Cand. med. Sommer 1926. Kredslægeeksamen 1931. Efter 4 Aars Hospitalsuddannelse Kredslæge i Grønland i 1½ Aar; prakt. Læge i Selde pr. Roslev siden 1. Juli 1932.

Gift. 2. Jan. 1927 i Kbh. med Anna Schwarz Kristensen, Datter af Sognepræst Anders K.

Nysproglige

*HAKON CHRISTIANSEN

Direktør, Generalkonsul.

Hakon Marius Christiansen, f. 23. Jan. 1893 i Skippinge, Vallekilde Sogn, Søn af Sadelmager Jens Peter Christiansen og Hustru Karen Marie, f. Blyitgen.

Cand. phil; Handelsskoleuddannelse; Bestyrer af Ø. K.'s Bangkok-Filial, Direktør i Ø. K. 1937. Med Orlov fra Ø. K. Principal Trade Commissioner i det siamesiske Handels- og Trafikministerium 1931—33; dansk Generalkonsul i Siam fra 1927. R. af Dbg. p.p.

Gift med Julie Heyn, Datter af Musiker Johan H.

RICHARD FABRICIUS

Lærer.



Hans Richard Fabricius, f. 30. April 1893 i Mageby, Langeland, Søn af Forpagter Oscar Emil Fabricius og Hustru Kirstine, f. Nielsen.

Lærereksamen ved Den danske Realskoles Seminarium 1914. Studierejse i England med Ophold ved Londons Universitet Sommer 1924. Faglærereksamen i Engelsk 1928. Vikar ved Roskilde Katedralskole 1916—17, ved Stoense Skole Nov. 1917—Aug. 1918. Lærer ved Hørsholm private Kost- og Realskole Aug. 1918—

Juli 1920. Timelærer ved Hørsholm komm. Skolevæsen 1. Aug. 1920 —Juli 1922; fast ansat Lærer ved Gilleleje komm. Skolevæsen fra 1. Aug. 1922. Medstifter af Gilleleje Handels- og Tekniske Skole og i dennes Bestyrelse til 1936. Divisionschef i K. F. U. M.-Spejderne fra Juni 1919. Udsendt i Samarbejde med Lektor Sophie Petersen »Vandrebogen« 1936, samt med Understøttelse af den Raben-Levetzauske Fond »Dansk Kirkekunst, symbolsk og bibelsk belyst« med et Tillæg »Indslag af engelsk Kirkekultur i Danmark indtil ca. 1200«, 1941.

Gift 21. Okt. 1919 i Charlottenlund med Victoria Ingeborg Laura de Thurah, Datter af Skibskonstruktør Chr. E. de T.

HOLGER HAASTORP

Skattekontrolør.

Holger Haastorp, f. 27. April 1890 i Revninge, Søn af Friskolelærer Hans Peter Petersen og Hustru Sofie, f. Hansdatter.

Cand. phil. Studerede Engelsk, Fransk og Dansk. Assistent i Københavns Skattevæsen Febr. 1920, Skattekontrolør 1 April 1936. Sekretær i Kbhvn.s Højskoleforening 1928—35.

Gift 30. Okt. 1937 paa Frb. med Ida Alice Petersen, Datter af Ingeniør Ludvig Emil P.

AAGE HANSEN

Kommunelærer, Translatør.

Aage Hansen, f. 20. Juni 1893 i Vejrup, Søn af Lærer Niels Johan Hansen og Hustru Bodil Marie, f. Mikkelsen.

Lærereksamen fra Skaarup Statsseminarium 1914; Lærer ved Kbhvn.s Skolevæsen April 1916. Translatøreksamen i Tysk 1923.

Gift 18. Maj 1918 i Kbh. med Kommunelærerinde Anna Marie Jensine Henriksen, Datter af Lærer Jens Peter H.



***HARALD HANSEN**

Fuldmægtig, cand. jur. — Død 15. Dec. 1941.

Harald Christian Hansen, f. 12. Maj 1897 i Kbh., Søn af Restauratør Johannes Hansen og Hustru Christine, f. Nielsen.

Cand. jur. 1934. Ansat i Kbhvn.s Magistrats 3. Afd. 1917, Assistent 1920, Sekretær 1934, Fuldmægtig s. A.

***POUL BALTZER MULTE-HANSEN**

Sekretær, cand. jur. — Død 31. Maj 1936.

Poul Baltzer Multe-Hansen (Navneforandr. 1934 fra Hansen), f. 2. Dec. 1897 i Rødovre, Søn af Gaardejer Christen Hansen og Hustru Ellen Christine, f. Poulsen.

Cand. jur. 1925, Volontør ved Kbhvn.s Amts sdr. Birk 1925, Dommerfuldmægtig i Korsør 1926, Sagfører i Taastrup 1931 (Beskikkelsen depon.). Fung. Sekretær v. Aktieselskabs-Registret 1932, Sekretær 1934.

Gift 22. April 1932 med Olavia Jensine Petersen.

SVEND HARMS

Landsretssagfører.



Svend Edward Harms, f. 26. April 1897 i Kbh., Søn af Grosserer Edward Sofus Theodor Harms og Hustru Julie Eleonora Margrethe, f. Jørgensen.

Cand. jur. Jan. 1923; Fuldmægtig hos H.R.-Sagf. C. C. Heilesen, Landsretssagfører Juli 1927, Leder af Juristforbundets Sekretariat og Engageringskontor 1935—40. Medlem af Bestyrelsen for Juristforbundet 1925—29 og 1935—40, Auktionsleder i Kbhvn.s Amts søndre

Birk m. v. 1939, Sagfører for Det tyske Gesandtskab og Konsulat.

Udenlandske Ordener: Ty. r. K. Æ. 2. - Ty. Ø. 3.

Gift 6. April 1935 i Kbh. med Elisabeth Bäcker, Datter af Direktør i Fællesforeningen for Danmarks Brugsforeninger Friedrich Wilhelm B.

***AXEL HENRIKSEN**

Kommunelærer.

Axel Henriksen, f. 27. Aug. 1888 i Bjælkerup, St. Hedinge Landsogn, Søn af Skolelærer Laurids Henriksen og Hustru Maren Kirstine, f. Zachariassen.

Cand. phil. 1917. Kommunelærer i Kbh. 1916.

Gift 1920 med Ellen Kirstine Karen H.

POVL HOLBECK

Læge.

Povl Skov Holbeck, f. 27. Aug. 1894 i Louns, Søn af Smedemester Mathias Kjeldsen Holbeck og Hustru Ane Kirstine, f. Paulsen Skov.

Cand. med. Jan. 1923. Distriktslæge i Grønland Juni 1923—Okt. 1929. Prakt. Læge paa Frb. fra Febr. 1930. Medlem af Det grønlandske Selskabs Bestyrelse siden 1935.

Gift 31. Maj 1923 paa Frb. med Læge Estrid Marie Kühl, Datter af Skibsfører Gottlieb Jasper Marius K.



ALFRED FJELDAHL

Lærer. — Død 26. April 1929.

Alfred Theodor Fjeldahl (Navneforandring 18. Aug. 1916 fra Jensen), f. 23. April 1892 i Ansager, Søn af Sognepræst Anders Jensen og Hustru Larsine Oline, f. Larsen.

Seminarist fra Haslev 1913.

Gift med Andrea Petersen, Datter af Gaardejer Rasmus P.

*AXEL SANDAL JEPPESEN

Forlagsboghandler.

Axel Sandal Jeppesen, f. 29. Jan. 1885 i Næstved, Søn af Lærer Kristen Jeppesen og Hustru Ane Dorthea, f. Pedersen.
Cand. phil. 1917. Forlagsboghandler, Kbh.
Gift 1921 med Sophie Louise J.

HOLGER KAPEL

Maler, Billedhugger.



Holger Vilhelm Albert Kapel, f. 15. Nov. 1896 paa Frb., Søn af Grosserer William Kapel og Hustru Johanne, f. Berg.

Maler og Billedhugger, uddannet ved Kunstakademiet, Kunstgewerbeschule, Wien, Fachschule für Holzbildhauer, Hallstatt; udstiller paa de anerkendte, censurerede Udstillinger. Medstifter af Cornerudstillingen, Arrangør af forskellige Udstillinger, Medlem af Forsøgsscenens og Musikteatrets Ledelse; har udgivet en Serie

Væve- og Korsstingsmønstre. Bopæl: Ravnsnæs.

Gift 12. April 1940 med Væverske Louise Hansen Kofod.

MARY KORNBECK

Assistent.

Mary Kornbeck, f. 24. Maj 1888 i Kbh., Datter af Stabssergent Nicolai Emil Kornbeck og Hustru Emma, f. Bidstrup.

Cand. phil. Bogholderske paa Handelskontor ca. 25 Aar. Nu Assistent i Østifternes Kreditforening.

CHARLES CHRISTIAN LAURITSEN

Professor.

Charles Christian Lauritsen, f. 4. April 1892 i Holstebro, Søn af Savværksejer Thomas Lauritsen og Hustru Mette Marie, f. Nielsen.

Teknisk Professor, Pasadena, Calif.

Gift Marts 1915 i Kbh. med Læge Sigrig Henriksen, Datter af Gaardejer Henriksen.



KARL THEODOR NIELSEN

Underdirektør.

Karl Theodor Nielsen, f. 19. Dec. 1895 i Kbh., Søn af Fabrikant N. J. Nielsen.

Assistent i Oversøisk Comp. A/S, Kobe, Japan, 1919—20, Manager i samme Comp., Shanghai & Canton, Kina, 1920—27. Disponent Nordisk Fjerfabrik A/S, Kbh., 1927—36, Underdirektør 1936.

Udenlandsk Orden: Ridder af den straalende Jadeorden, Kina.

Gift 1930 i Kbh. med Esther Magda Mortensen, Datter af Købmand C. W. Mortensen.



*INGRID PORTMAN, f. BIILMANN PETERSEN

Frue.

Ingrid Karen Portman, f. 9. Sept. 1896 paa Frb. Cand. phil. 1917.

Gift 18. Aug. 1923 i Kbh. med Overlæge v. Silkeborg Bad Arne Axel Portman, Søn af Grosserer Philip Christian Jensen.

KARL VALDEMAR KIØRBYE

Kommunelærer, Translatør.



Karl Valdemar Marius Kiørbye (Navneforandr. 1921 fra Petersen), f. 28. Jan. 1893 i Sdr. Broby, Søn af Forpagter Jens Petersen og Hustru Sophie Marie Mathilde, f. Bender.

Lærereksamen fra Skaarup Statsseminarium 1914, Statens Gymnastikinstitut 1914—15. Cand. phil. 1918. Lærer ved Kbhvn.s Kommuneskole i Ryesgade fra 1918. Studieophold ved Londons Universitet 1921. Translatøreksamen i Engelsk 1923. Lærer ved Kbhvn.s Translatørskole og Sproginstitut 1923—35. Formand for Lærerrådet v. Ryesgades Skole og Sekretær v. samme Skole siden 1935.

Gift 29. Marts 1923 i Kbh. med Mette Johanne Johnsen, Datter af Gaardejer Jens J.

CHRISTIAN POULSEN

Lektor, Dr. phil.



Christian Henrik Otto Poulsen, f. 8. Marts 1896 paa Frb., Søn af Ingeniør, Dr. phil. et techn. Valdemar Poulsen og Hustru Mary, f. Rasmussen.

Universitetets Guldmedaille 1922; mag. scient. (Geologi) 1924; Assistent ved Universitetets mineralogiske og geologiske Museum 1921; Inspektør sst. 1936; Lektor i Palæontologi ved Kbhvn.s Universitet 1938. Medlem af Bestyrelsen for Dansk Geologisk Forening 1923—28 og 1932—33, Formand 1939—40. Korresponderende Medlem af Paleontological Society of America. Har skrevet en Række Afhandlinger paa de nævnte Videnskabers Omraade bl. a. Doktordisputats (Kbhvn.s Universitet) 1927.

Gift 14. Maj 1924 i Veggerløse med Lucie Hélène Perret-Gentil, Datter af Landmand Jules P.-G.

***AXEL DAMGAARD RASMUSSEN**

Læge.

Axel Damgaard Rasmussen, f. 12. Dec. 1896 i Næstved, Søn af Fabrikant Anders Christian Rasmussen og Hustru Nathalie Eleonora Marie, f. Petersen.

Cand. med. Sommer 1924. Kand. Viborg Sindssygehosp. 1924—25. Rsl. v. Folkekuranst. ved Hald 1925. Prakt. Læge i Næstved fra 1925.

Gift 1923 i Fensmark med Gudrun Marie Hjermland, Datter af Dampskibsfører Edvard August H.

DAGMAR RASMUSSEN

Kommunelærerinde.

Dagmar Johanne Rasmussen, f. 8. Okt. 1893 i Kbh., Datter af Assistent i Magistraten Anders Rasmussen og Hustru Caroline Christine, f. Hansen.

Lærerindeeksamen 1914. Cand. phil 1917. Vikar ved Kbhvn.s Kommuneskoler 1914. Timelærerinde 1918; fast ansat sst. 1. April 1919.

OLAF GRØNLUND RASMUSSEN

Kommunelærer.

Olaf Johan Grønlund Rasmussen, f. 18. Juni 1880 i Kbh., Søn af Tapetserer Niels Peter Rasmussen og Hustru Hansine, f. Nielsen.

Ansæt ved Taarnby Komm.s Skolevæsen.

Gift 11. Juni 1933 i Kbh. med Luise Juliane Wiegandt, Datter af Gutsverwalter Paul Johann W.

***BJØRN RINGSTED**

Direktør, cand. jur.

Knud Bjørn Ringsted, f. 10. Aug. 1897 i Kbh., Søn af Grosserer Knud Ringsted og Hustru Hertha Emilie, f. Bayer.

Cand. jur. 1923. Fuldmægtig v. Færø Amt 1923—24. Senere Forretningsvirksomhed i Kbh.

Gift 1937 med Vibeke Christine Scheller, f. Vibe-Hastrup, Datter af Fabrikant, cand. pharm. Frederik V.-H.

*CARL GEORG SIEMONSEN

Lektor.

Carl Georg Siemonsen, f. 31. Juli 1896 i Langetved, Skrave Sogn, Søn af Gaardejer og Købmand Friedrich Wilhelm Siemonsen og Hustru Maren Christence, f. Physant.

Mag. art. 1922 (Fransk). Lærer ved Høng Gymnasiekursus 1922—23, Adjunkt ved Herning højere Almensk. 1. Aug. 1923, nu Lektor.

Gift 14. Jan. 1921 med Annæ Dorthea Boysen.

NIELS CHRISTIAN SØBY

Viceskoleinspektør.



Niels Christian Søby, f. 28. Aug. 1887 i Rind ved Herning, Søn af Murerm. Niels Søby og Hustru Christine, f. Nikolajsen.

Afgangseksamen fra Skaarup Statsseminarium 1911. Vikar ved Kbhvn.s komm. Skolevæsen 1911. Timelærer ved Tietgensgades Skole 1912, fast ansat Kommunalærer sst. 1916, ved Oehlschlæggersgades Skole 1932—33, ved Øster Farimagsgades Skole 1933—35. Viceskoleinspektør ved Vanløse Skole 1. Nov. 1935. Tilsynsførende ved Kbhvn.s Kommunes Fortsættelseskursus 1928—35, Leder af Rejsforeningen for Danmarks Lærerstands Fællesrejser til de fleste europæiske Lande samt Lilleasien; paa Studierejse med Stipendium fra Kbhvn.s Kommune til Belgien og Frankrig 1925.

Gift 28. Dec. 1918 i Kbh. med Marie Petersen, Datter af Hotel-ejer Hans P.

CHRISTIAN TOFT

Skolebestyrer.

Christian Nissen Andresen Toft, f. 10. Jan. 1879 i Toftlund, Søn af Skrædermester Lauritz Andresen og Hustru Marie, f. Toft.

Lærereksamen fra Silkeborg 1906, Aarskursus 1909. Tillægseksamen Engelsk og Tysk. Jena. Lærer ved Sønderjysk Efterskole, ved Kolding, Silkeborg og Gentofte Kommuneskoler. Skolebestyrer 1932. Medlem af Gentofte Kommune-lærerforenings Styrelse i 15 Aar. Formand for Kbhvn.s Omegns Lærerkreds i 4 Aar. Medlem af Sønderjydsk Forenings Styrelse.

Gift 1927 i Silkeborg med Astrid Andkjær Larsen, Datter af Skoleinspektør Frederik C. C. L.



SØREN TØNDER

Opdagelsesbetjent.

Søren Jensen Tønder, f. 8. Dec. 1893 i Vodder, Søn af Købmand, Gaardejer Peter Tønder og Hustru Andrea, f. Schmidt.

Cand. phil. 1917. Opdagelsesbetjent i Kbhvn.s Politi.

Gift med Gerda Grove, Datter af Redaktør Søren G.

PETER LAURITZEN WAABEN

Overlærer.

Peter Lauritzen Waaben, f. 8. April 1888 i Mølby ved Sommersted, Søn af Landmand Hans Waaben.

Lærer, Viceinspektør, Overlærer i Esbjerg.

Gift 1921 med Frieda Anna Martha Linke, Datter af Købmand Otto L.



*Matematisk-naturvidenskabelige***HOLGER BJERRING ANDERSEN**

Civilingeniør.



Holger Bjerring Andersen, f. 19. Aug. 1898 i Askov, Søn af Bygmester Andreas Andersen og Hustru Else Marie, f. Christensen.

Cand. polyt. (Bygningsingeniør) 1922. Ingeniør ved Monberg & Thorsen A/S, Kbh., fra 30. Maj 1922, ved Lillebæltsbroanlægget Marts 1929—April 1934, Oddesundbroanlægget April 1934—Nov. 1937. M. & T. A/B, Stockholm, Nov. 1937—April 1938, M. & T. A/S, Kbh., April 1938.

Gift 4. Juni 1927 i Hovedgaard (Kattrup) med Margrethe Pedersen, Datter af Læge Carl Frederik P.

HØNG KURSUS

Nysproglige

MARIE KASPERSEN

Skolebestyrerinde, cand. mag.

Marie Kaspersen, f. 13. Aug. 1890 i Tømmerby, Datter af Købmand og Gaardejer Chr. P. Kaspersen og Hustru Ane Marie, f. Jepsen.

Lærerinde ved Fuglsang Privatskole 1907—10, og ved Arup Friskole 1910—14. Høng udvidede Højskole 1915. Medarbejder ved »Hovedstaden« 1918—19. Cand. mag. 1923 (Dansk, Engelsk og Gymnastik). Ansat ved N. Zahles Seminarium fra 1922. Skolebestyrerinde ved Christianshavns Døttreskole fra 1923. Medlem af Vor Frelzers Sogns Menighedsraad fra 1926. Medlem af Bestyrelsen for »Old Woodbrookers i Danmark« og af Bestyr. for »Forsørgelsesforeningen og Hvilehjemmet for Lærerinder«. Formand for Bestyr. for »Ingefred Orlriks Børnehave«.



JENS THORVALD ERIKSEN

Skattekontrolør.

Jens Thorvald Eriksen, f. 11. Dec. 1894 i Odden, Søn af Landbruger, Kreaturhandler Lars Peter Eriksen og Hustru Caroline Cecilie, f. Hansen.

Cand. phil. 1920. Assistent i Kbhvn.s Skattevæsen 1. Juli 1920, Kontrolør 1. April 1934. Løjtnant v. Fodfolket 1927.

Gift 3. Gang 1. Dec. 1940 i Kbh. med Rosa Carla Marianne Hansen, Datter af Kunstmalers, fhv. Lærer Lars H.



ERNST FRANDSEN

Professor, Dr. phil.



Ernst Frandsen, f. 30. Jan. 1894 i Landsgrav, Søn af Gaardejer Niels Frandsen og Hustru Karen, f. Hansen.

Regensianer 1920—22; cand. mag. 1923; Adjunkt ved Frb. Gymnasium 1923; Dr. phil. 1927; Docent i nordisk Litteratur ved Aarhus Universitet 1929; Professor 1934; Formand for Universitetets Lærerforsamling 1934—35; Universitetets Rektor 1935—36. Medlem af Universitetssamvirkens Bestyrelse 1933—38, af Universitetets Bestyrelse 1935—36; Studenterkollegiernes Efor fra 1935; Medlem af Repræsentantskabet for Aarhus Teater fra 1938; Medlem af Holberg-Klubben i Bergen. Litterære Arbejder: Mariaviserne (Disputats, 1926); Det 16. Aarhundredes Elskovslyrik (Edda, 1929); Ludvig Holstein, en Analyse og en Karakteristik (1931); Hans Christensen Sthen, Studier i det 16. Aarhundredes danske Litteratur (1932); Folkevisen, Studier i Middelalderens poetiske Litteratur (1935); Johannes Ewald: Et Stykke dansk Aandshistorie (1939); mindre Tidsskriftafhandlinger; Udgiver af Krøniker og Sagn i Gyldendals Bibliotek 1929; Brorsons Julesalmer (1932); Danske Folkeviser i Udvalg I—II (1937).

Gift 5. Febr. 1927 i Kbh. med Kitty Claussen, Datter af Forfatter Sophus C.

*TAGE WEEKE

Læge.

Tage Weeke, f. 27. Sept. 1897 i Lundby, Søn af Øjnlæge Christian Valdemar Weeke og Hustru Elisabeth, f. Andersen.

Cand. med. Vinter 1924. Prakt. Læge i Holbæk fra 1925, i Kbh. fra 1935.

Gift 1923 paa Frb. med Rigmor Jensen, Datter af Hotelejer Karl J.

ANDREAS KOFOD LARSEN

Redaktør.

Lars Andreas Kofod Larsen, f. 10. Juni 1893 i Sørringe, Holbæk Amt, Søn af Gaardejer Niels Larsen og Hustru Anne Jacobine, f. Ipsen.

Uddannet i Journalistik bl. a. ved Ringsted Folketidende og Holbæk Amts Avis. Redaktionssekretær ved sidstnævnte Blad; en Tid Filialredaktør i Nykøbing S. Ansvarshavende Redaktør af Holbæk Amts Avis 1. April 1925. Medredaktør ved Aalborg Stiftstidende 1. Okt. 1929.

Gift 24. Nov. 1918 i Finderup med Dagmar Christoffersen, Datter af Tømrer P. Christoffersen.

*Matematisk-naturvidenskabelige*

EVALD HEBEL

Læge.

Evald Grundtvig Joakim Hebel (Navneforandr. 1916 fra Hansen), f. 3. Sept. 1898 i Høng, Søn af Fotograf Jens Peter Hansen og Hustru Ane Kirstine, f. Nielsen.

Cand. med. Vinter 1925. Hospitalstjeneste. Rsl. paa Søllerød Sanatorium i 3 Aar. Prakt. Læge i Holte fra Juli 1927. Formand for Dansk Røde Kors Afd. for Holte og Omegn i 4 Aar. Læge for Sammenslutningen af Samaritterforeninger for Sjælland og Møen. Medstifter af Holte Rideklub samt Formand for denne fra Oprettelsen 1936 til 1940. Lægechef under Luftværnet ved Forbindingsstationen i Holte. Skolelæge ved Ny Holte og Øverød Kommuneskoler fra 1. Nov. 1940.

Udenlandsk Orden: Le. r. K. 2., Sept. 1938.



Gift 26. Juni 1926 i Vemmelev med Ingeborg Agathe Lundby, Datter af Sognepræst Laurits Nielsen L.

SIGURD BJØRN

Konstruktionschef, Civilingeniør.

Niels Sigurd Bjørn, f. 25. Juli 1897 i Bjørnegaard, Viby Sogn, Søn af Forpagter Lars Bjørn og Hustru Gertrud, f. Knudsen.

Cand. phil. 1917. Cand. polyt. (Maskiningeniør) 1923. Ansat hos A/S Burmeister & Wain, Tegnestue for Dieselmotorkonstruktion April 1923; Chef for Planlægnings- og Akkordkontoret sst. Sept. 1933; Konstruktionschef i Afdelingen for Automotorer 1. Jan. 1938.

Gift 17. Maj 1929 i Kauslunde med Karla Johanne Ludvigsen, Datter af Gaardejer Lars Peter L.

MARIE JØRGENSENS KURSUS

ODENSE

Nysproglige

ELSE HOLST, f. BERG
Frue.

Else Hartmann Holst, f. 26. Jan. 1898 i Odense, Datter af Speditør Hans Berg og Hustru Anne Margrethe, f. Jensen.

Uddannet i Musik. Bopæl: Birkerød.

Gift 10. Juli 1921 i Dalum med Bankbestyrer i Kbhvn.s Handelsbank Ivar Holst, Søn af Havneoppebørselskontrolør P. V. Holst.

KARLA LÜTKEN, f. NIELSEN
Fuldmægtig, cand. jur.

Karla Andrea Lütken, f. 20. Marts 1898 i Refsvindinge, Datter af Tømrermester Erik Peter Nielsen og Hustru Mette Kirstine, f. Nielsen.

Cand. jur. Sommer 1922. Sekretær ved Sø- og Handelsretten 1. Juli s. A. Fuldmægtig 1. Okt. 1938.

Gift 25. Marts 1923 i Ryslinge med Bankassistent, cand. jur. Andreas Joachim Lütken, se denne.



CARLA DELPUECH, f. SØCHTING
Frue.

Carla Anna Emilie Delpuech, f. 10. April 1898 i Ullerslev, Svendborg Amt, Datter af Læge Robert Søchting og Hustru Elna, f. Pedersen.

Cand. phil. 1917.

Gift 1922 i Nyborg med Civilingeniør Jean Delpuech, Paris, Søn af Godsejer Henri D.

LANG & HJORTS KURSUS

Nysproglige

*UFFE ADOLPH

Assistent.

Uffe Godefroy Guldberg Adolph, f. 9. Maj 1894 i Kbh., Son af Maskinmester Adolph.

Cand. phil., Assistent ved Carlsberg Bryggerierne.

Gift 1920 med Hertha Andrea A.

NIELS CHRISTIANSEN

Læge.



Niels Christiansen, f. 24. April 1895 i Kbh., Søn af Trikotagehandler Svend Christiansen og Hustru Maren, f. Jørgensen.

Cand. med. Jan. 1925. Vikariater og Kandidattjeneste. Assistent paa Røntgenklinikkerne paa Kommunehospitalet, Øresundshospitalet og Sundby Hospital. Samtidig med Hospitalsstillingerne alm. Praksis i Kbh. fra Okt. 1927. Specialistautorisation i Radiologi 1936. Røntgenkonsulent paa Centralstationen for Tuberkulosens Bekæmpelse i Kbh. siden April 1936. Videnskabelige Arbejder: Om Bedømmelsen af det tuberkulose-suspecte Lungebillede (Hospitalstidende 1938). Om Diagnosen af Lungekræft med særlig Henblik paa Mulighederne for en tidlig Diagnose (Nordisk Medicin 1941).

Gift 3. Dec. 1924 i Kbh. med Karen Marie Jensen, Datter af Incassator Daniel J.

***AAGE PAGH HANSEN**

Organist.

Aage Pagh Hansen, f. 30. Sept. 1892 i Kbh., Søn af Tjener Jens Pagh Jensen Hansen og Hustru Ane Marie, f. Andersen.

Cand. phil. Organist og Stenograf.

Gift 1931 med Elna Andersa Antona Marie Kristensen.

HENRY KLINGENBERG

Dommerfuldmægtig.

Henry Klingenberg, f. 12. Nov. 1895 i Faaborg, Søn af Fabrikant Carl Rasmussen Klingenberg og Hustru Henriette, f. Madsen.

Cand. jur. Jan. 1921; Fuldmægtig hos Dommeren i Bogense 1. Marts s. A., ved Embedets Hovedkontor i Bogense indtil 1. Okt. 1922, derefter ved samme Embedes Kontorafdeling i Odense. Dommerfuldmægtig af 2. Grad 1. April 1935, af 1. Grad i Bogense Jan. 1938.

Gift 18. Juli 1925 i Esbjerg med Fanny Hertz Jensen, Datter af Fabrikant Johan Jacob J.

**HENRIK KRAGLUND**

Sagfører, cand. jur.

Henrik Peter Kraglund, f. 18. Maj 1894 i Sæby, Søn af Købmand, Sparekassedirektør Carl Julius Kraglund og Hustru Jakobine, f. Nielsen.

Løjtnant 1918. Afgangseksamen fra Niels Brocks Handelsskole 1920; Korrespondent i Handelsfirma i Kbh. 1920—22. Bogholderiassistent paa Carlsberg Bryggerierne 1922, Assistent i Inspektoratet for Chokolade- og Tobaksbeskatningen s. A., i Den sjællandske Bondestands Sparekasse 1923—1. Dec. 1940. Cand. jur. Som-



mer 1928; tillige Sagførerfuldmægtig i Kbh. 1933; Sagførerbestalling 1935; Sagfører i Høng siden 1. Dec. 1940.

Gift 8. April 1927 i Kbh. med Gerda Dorothea Elisabeth Høstrup, Datter af Repræsentant Christian H.

DORA BACH, f. SMITH

Frue.



Dora Ludovica Bach, f. 12. Juni 1892 i Kbh., Datter af Slagtermester Johan Ernst Smith og Hustru Elise Sofie Mary, f. Riech.

Faglærerindeeksamen (Tysk og Fransk), Studieophold i Paris; Vikar ved forskellige københavnske Kommuneskoler. Rejst til Argentina som Privatlærerinde.

Gift 1919 i Buenos Ayres med Landmand Jens Bach, Argentina.

*ALF LINDER TOFFT

Kommunelærer.

Alexander Moritz Tofft, f. 7. Maj 1896 paa Frb., Søn af Mekaniker Tofft.

Cand. phil. 1917. Kommunelærer under Frb.s Skolevæsen.

Gift 1934 med Harriet Rasmussen.

Matematisk-naturvidenskabelige

SVEND CHRISTENSEN

Civilingeniør.

Svend Otto Alfred Christensen, f. 14. Sept. 1896 i Kbh., Søn af Viktualiehdlr. Christensen.

Cand. polyt. 1923. Ingeniør under Stadsingeniørens Direktorat, Kbh.

LAURIDS HJORT GREGERSEN

Landinspektør.

Laurids Hjort Gregersen, f. 16. Marts 1896 i Forum By, Ribe Amt, Søn af Gaardejer Anton N. Gregersen og Hustru Else Marie, f. Hjort.

Landinspektør i Grindsted.

Gift 2. Juli 1929 i Aale med Lissi Marie Kjeldsen, Datter af Gaardejer Jens K.



PEDER GRØNBORG

Direktør, cand. polyt.

Peder Nielsen Grønberg, f. 2. Febr. 1895 i Serritslev, Hjørring Amt, Søn af Gaardejer Niels Chr. Nielsen (Grønberg) og Hustru Ane Kirstine, f. Pedersen.

Udlært som Maskinarbejder 1913. Cand. polyt. (Maskiningeniør) 1921. Ansat i Firma Nyboe & Nissen, Kbh., 1921—30; udsendt af Firmaet til Kanada 1926—27; ansat i Fællesforeningen for Danmarks Brugsforeninger som Leder af Ingeniørkontoret 1930; tillige teknisk Leder af F. D. B.'s Fabrikker i Viby J. 1931; adm. Direktør for disse fra 1. Jan. 1938. Bopæl: Aarhus.

Gift 18. Marts 1933 i Hjørring med Margrete Klitgaard, Datter af Postmester C. Klitgaard.



*GUNNAR KJEHR

Læge.

Gunnar Kjehr, f. 4. Febr. 1893 i Tandil, Argentina, Søn af Landmand Johan Peter Andres Houmøller Kjehr og Hustru Ane Kathrine, f. Andersen.

Cand. med. 1924. I Argentina siden Nov. 1924.

AXEL HOLM

Kontorchef, cand. polit.



Axel Christian Holm, f. 19. Dec. 1897 i Kbh., Søn af Restauratør Niels Holm og Hustru Anc Kirstine, f. Nielsen.

Cand. polit. Jan. 1922. Ansat i Invalideforsikringsretten Febr.—Sept. 1922, fung. Sekretær i Kbhvn.s statistiske Kontor Okt. s. A., Sekretær 1. April 1923, Fuldmægtig 1929, Ekspeditionssekretær 1934, Kontorchef 1. April 1939. Lærer ved Kbhvn.s Kommunes Assistentkursus siden 1933. Har skrevet: »Københavns Kommunes Forfatning« (Lærebog), Kbh. 1938, »Københavns Kommunes Økonomi 1840—1940« i det sammen med Kontorchef Kjeld Johansen redigerede Værk: »København 1840—1940« (udgivet af Kbhvn.s Borgerrepræsentation), Kbh. 1941.

Gift 2. Nov. 1932 i Kbh. med Bodil Hornbech, Datter af Fuldmægtig i Finansmin. Harald Thorvald H.

PAUL LARSEN

Overingeniør, cand. polyt.



Paul Frederik Vilhelm Larsen, f. 17. Okt. 1896 i Kbh., Søn af Bødkermeister Jens Jørgen Frederik Larsen og Hustru Anna Vilhelmine, f. Pedersen.

Cand. polyt. (Maskiningeniør) 1922. Ingeniør hos Jul. Pintsch, Berlin, Juni 1922—Juli 1923, hos Nordisk Regnemaskinefabrik Aug. 1923—Jan. 1924. Ingeniør ved Burmeister & Wain siden Jan. 1924, Overingeniør Jan. 1942.

Ugift.

OLUF BONDO LAURITSEN

Direktør, cand. polyt.

Oluf Bondo Lauritsen, f. 12. Jan. 1899 i Svendborg, Søn af Kommuneleder Knud Knudsen Lauritsen og Hustru Thora Gomine, f. Bondo.

Cand. phil. 1917. Cand. polyt. (Maskiningeniør) 1922. Raadgivende Ingeniør, Maskin- og Skibsinspektør i Svendborg 1922, Kystskippereksamen 1936, Direktør for A/S Sydlynske Dampskibsselskab, Svendborg, 1937, Indehaver af Stakroge Briketfabrik, Formand for Svendborg Kredsens og Svendborg Bys konservative Vælgerforening, for Svendborg Turistraad, for »Sammenslutningen af private Automobilfærgefarter i Danmark«; Medlem af Bestyrelsen for A/S Aggersund Kridtværk samt for A/S Jydsk Brunkuls-Industri, Odense.

Gift 7. Maj 1926 i Svendborg med Vilhelmine Jacobine Mathiesen, Datter af Skibsfører Rasmus M.



BERTEL MADSEN

Overingeniør.

Bertel Madsen, f. 11. Marts 1897 i Brundby, Samsø, Søn af Gaardejer Mads Jørgen Madsen og Hustru Gertrud, f. Jensen.

Indskrevet Eksaminand ved Danmarks tekn. Højskole (1916) og Technische Hochschule, Dresden (1921); cand. phil. 1917. Afsluttende Eksamen Dresden 1924. Ingeniør hos Thomas B. Thrige, Odense, Maj 1924—Marts 1925, rejst til U. S. A. April 1925; Ansættelse hos forskellige Ingeniørfirmaer der 1925—Maj 1931; tilbage til Danmark; Ingeniør hos Thomas B. Thrige, Kbh., Juni 1931—Juli 1932, hos Alfred Olsen & Co. A/S., Kbh., Aug. 1932—Juli 1937 (bl. a. projekterende Ing. og Tilsynsførende ved Bygning af Benzinhavneanlægget, Prøvestenen). Ansat hos Finska Gulf, A/B, Helsingfors,



Aug. 1937; projekteret og opført Havnetankanlæg i Helsingfors, Aabo, Uleaaborg, Wiborg og Vasa; teknisk Leder af ovennævnte Firma fra Sept. 1938. Overingeniør i Alfred Olsen & Co. A/S Teknisk Afd., Kbh., siden Dec. 1939.

Gift 11. Marts 1928 i Kbh. med Esther Johanne Nielsen, Datter af Rentier Anders N.

*KRISTIAN ZACHÆUS MIKKELSEN

Læge. — Død 14. Aug. 1941.

Kristian Zachæus Mikkelsen, f. 23. Aug. 1893 i Kobberup, Søn af Gaardejer Jacob Mikkelsen og Hustru Petrine, f. Beck.

Cand. med. Vinter 1926. Kandidattjeneste og forskellige Vikariater. Prakt. Læge i Kbh. fra Sept. 1930. — Var ugift.

THYGE MOSBORG

Civilingeniør. — Død Dec. 1925.

Thyge Lund Mosborg, f. 3. Sep. 1893 i Tobøl, Føvling Sogn, Søn af Mejeribestyrer N. P. Mosborg og Hustru M. K. Th., f. Lund.

Cand. polyt. (Maskiningeniør) 1922. Efter Eksamen rejst til Meksiko, ansat i »S. K. F.« Afdeling i Meksiko, derefter Ansættelse i et nordamerikansk Havnebygningsfirma, der byggede en Havn paa Vestsiden af Meksiko. Omkom ved Drukning.

NIELS NIELSEN

Afdelingsingeniør, cand. polyt.



Niels Peter Nielsen, f. 5. Nov. 1897 i Højby, Holbæk Amt, Søn af Stationsforstander Hans Chr. Nielsen og Hustru Mathilde Christine, f. Pedersen.

Cand. phil. 1917. Cand. polyt. (Elektrøingeniør) 1923. Ansat ved Nordiske Kabel- og Traadfabriker A/S, Kbh., Maj 1923—Okt. 1926, International Standard Electric Corporation, London, Nov. 1926—Dec. 1929; International Te-

Telephone and Telegraf Laboratories Incorporated, London, Jan.-Sept. 1930; Standard Electric A/S, Kbh., siden 1. Jan. 1931; Afdelingsingeniør sst. 1. Aug. 1940.

***HEMY SCHELINSKY, kl. HENRY SCHINELL**

Repræsentant.

Hemy Schelinsky, f. 24. Nov. 1898 i Kbh., Søn af Handelsrejsende. Repræsentant med Bopæl i Stockholm.

KRISTIAN WIUM

Læge.

Kristian Kristensen Wium, f. 7. Okt. 1895 i Guldborg, Søn af Mejeriejer Kristian Kristensen Wium og Hustru Cecilie, f. Petersen.

Cand. med. Sommer 1925. Vikar og Amanuensis Aug. 1925—Maj 1926. Forskellig Kandidattjeneste og Turnus. Prakt. Læge i St. Hedinge Febr. 1928—Sept. 1932 og i Lyderslev pr. St. Hedinge fra Sept. 1932. Formand for Sundhedskommissionen i Lyderslev Kommune fra Maj 1934.



Gift 13. Maj 1926 i Kbh. med Irma Eleonora Kathrine Thonsgaard, Datter af Skomagermester Jens Peter T.

EKSTRAORDINÆR EKSAMEN JANUAR 1917

Matematisk-naturvidenskabelige

REINHOLDT NIELSEN

Læge.

Ejnar Reinholdt Nielsen, f. 12. Jan. 1898 i Karls Mølle pr. Hobro, Søn af Gaard- og Møllejejer Niels Nielsen og Hustru Eleonora Marie, f. Christensen.

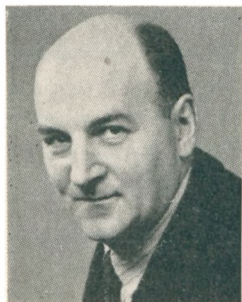

Regensen Febr. 1922—Jan. 1924. Cand. med.
Jan. 1924. Rsl.-Vikar Skive Sygehus Febr. 1924.
Amanuensis Marts—Sept. 1924. Rsl. Assens
Amts- og Bysgh. Okt. 1924—Sept. 1926. Surnum.
Kand. Rigshosp. Fødeafd. B. Okt. 1926. Prakt.
Læge i Tarm fra Nov. 1926. Læge ved Statsung-
domslejren Brosbølgaard, 1941. Medlem af Be-
styrelsen for Jydsk Medicinsk Selskab fra 1939.
Formand for Lokalforen. af Landsforen. til
Kræftens Bekæmpelse fra 1930—36. Medlem

af Sogneraadet fra 1937.

Gift 30. Nov. 1924 i Skive med Gerda Siboni, Datter af O.R.Sagf.
Harald Peter Josef S.

LYNGBY HØJERE ALMENSKOLES KURSUS

Matematisk-naturvidenskabelige

GUSTAV FREDERIKSEN Adjunkt.

Knud Gustav Frederiksen, f. 3. Okt. 1897 i Kbh., Søn af Købmand Jørgen Chr. Frederiksen og Hustru Marie Hansmine, f. Heide-
mann.

Lærereksamen (Blaagaards Seminarium) 1919.
Lærer ved Lyngby højere Almenskole, der 1.
April 1920 blev Statsskole, fra Aug. 1919—Aug.
1930. Forskellige Kursus, bl. a. paa Statens Læ-
rerhøjskole. Cand. mag. (Naturhistorie og
Geografi) Juni 1930. Adjunkt ved Vejle Gym-
nasium siden 1. Aug. 1930.

Gift 5. Juni 1933 med Lærerinde Karen Frederikke Kristiane Han-
sen, Datter af Fabrikant Chr. H.



JENS RINGGAARD JENSEN Fuldmægtig.

Jens Ringgaard Jensen, f. 6. Marts 1899 i Koldby, Hørdum Sogn,
Søn af Købmand Jørgen Jensen og Hustru Ane Marie J.

Cand. phil. 1917. Ansat under Kbhvns. Magistrat, Vej- og Kloak-
anlægene 1920; fast ansat under Stadsingeniørens Direktorat 1929,
Fuldmægtig sst. 1935.

Ugift.

THORKIL KNUDSEN

Direktør, cand. polyt.

Thorkil Knudsen, f. 5. Juni 1898 i Assens, Søn af Pastor Niels Chr. Knudsen og Hustru Marie Kristine, f. Jensen.



Cand. polyt. 1922. Ingeniør i Firmaet Thomas B. Thrige, Odense, Juni 1922—Okt. 1929, ved Kbhvns. Elektromotorfabrik, Okt. 1929—Marts 1939, ved Thomas B. Thriges Fond April 1939. Adm. Direktør for Thomas B. Thriges Filial A/S, Kbh., 1. Maj 1939.

Gift 12. Juni 1923 i Lyngby med Maria Louise Bruun, Datter af Kunsthandler Ove B.

FRODE NYGART

Læge.

Frode Kristian Andersen Nygart, f. 10. Okt. 1898 i Hvidbjerg, Thy, Søn af Gaardejer, Landstingsmand Nygart og Hustru Maren, f. Mikkelsen.

Cand. med. Sommer 1928. Prakt. Læge i Kbh.

Gift 29. Jan. 1929 i Kbh. med Poula Kristine Ellen Jacobsen, Datter af Grosserer Chr. V. Jacobsen.



KNUD OLUF VOLKMAR SEIDLER

Civilingeniør.

Knud Oluf Volkmar Seidler, f. 28. Febr. 1897 i Lyngby, Søn af Maskinmester Niels Aug. Thorvald Seidler og Hustru Theresia Louise Marie, f. Strohm.

Cand. polyt. 1921. Selvstændig raadgivende Ingeniør i Kbh. siden 1925.

Ugift.



WEDELS KURSUS

Nysproglige

PHILIPP BORRIES

Sognepræst.

Carl Philipp Borries, f. 9. April 1894 i Kbh., Søn af Landbrugskandidat, Fuldmægtig Chr. Philip Borries og Hustru Maria, f. Hall.

Organisteksamen 1920. Cand. theol. 1921: Kaldskapellan ved Vor Frelzers Kirke, Kbh., Juli 1921; ordineret i Nazareth Kirken, Kbh., Sept. 1921, indsat i Vor Frelzers Kirke Sept. 1921; tillige konst. Sognepræst for St. Magleby og Dragør 1925, for Zions Sogn i Kbh. 1929. Sognepræst for Hammer Menighed Maj 1929. Virkede som Soldatermissionær paa Søforterne fra 1916—18. Har foretaget Studierejser i Europa og Orienten. Af litterære Arbejder kan nævnes: En Orientrejse, Guds Kald, Fra Kirke til Hjem, Omkring Landsbykirken (Hammer og Lundby Sogns Historie), I Guds Varetægt, I Konfirmandstuen, Kulturbilleder og Minder fra Amager, samt nogle Radioforedrag.

Gift 17. Nov. 1923 i Kbh. med Organist Elly Heinze, Datter af Fabrikejer Fr. Vilh. Librecht H.



GEORG CHRISTENSEN

Kontorchef.

Georg Christensen, f. 28. Maj 1893 i Ørum, Randers Amt, Søn af Lærer Anders Martin Christensen og Hustru Johanne, f. Nielsen.



Cand. phil. 1917. Translatøreksamen i Engelsk 1928. Ansat i Sparekassen for Kbh. og Omegn 1912—1919. Assistent i Nationalbanken 1. Juli 1919, Fuldmægtig sst. 1932. Tjeneste i Valutacentralen fra denne Institutions Oprettelse i 1932 til Udgangen af Marts 1940. Kontorchef i Nationalbanken 1. April 1940. Medlem af Bestyrelsen for Statens Kornkontor fra 1938.

Gift 2. Juli 1921 i Kbh. med Else Østergaard, Datter af Direktør i Livs- og Genforsikringsselskabet »Dana« Oluf Ø.

HOLGER GREISEN

Fuldmægtig, cand. jur.



Holger Palm Greisen, f. 22. Marts 1895 i Dragør, Søn af Lods Christian Peter Greisen og Hustru Anne Petrine, f. Schmidt.

Cand. jur. 1924. Ansat i Creditkassen for Landejendomme i Østifterne fra 1913; Fuldmægtig 1924. Formand for Dragør Kommunalbestyrelse fra 1933; Revisor i Kreditforeningen af Kommuner i Danmark fra 1930.

Gift 23. Aug. 1924 med Karen Kruuse Andersen, Datter af Handelsrejsende Axel K. A.

JOHAN ANDREAS KARDEL

Dommerfuldmægtig.

Johan Andreas Kardel, f. 10. Juni 1898 i Korsør, Søn af Proprietær Hans Michael Kiensgaard Kardel og Hustru Johanne Margrethe, f. Strøbech.

Cand. jur. Maj 1922. Dommerfuldmægtig i Slagelse fra 1. Juli 1922, statsansat fra April 1935, Dommerfuldmægtig af 1. Grad 1939.

Gift 7. Aug. 1929 i Trondhjem med cand. jur. Ingeborg Dahler, Datter af Provst Christen Larsen D.

POUL AXEL LINDHARD

Disponent.

Poul Thorvald Axel Lindhard, f. 17. Dec. 1896 paa Frb., Søn af Assistent i Kbhvns Byret Axel H. Lindhard og Hustru Fredie, f. Hansen.

Handelsuddannelse i Kbh. og Clermont Fd., Frankrig. Disponent ved Consortiet Wright Thomsen, Kier og H. Hoffmann & Sønner, Aalborg.

Gift 3. Febr. 1930 i Roskilde med Ellen Rigmor Højfeldt, Datter af Skolelærer Søren H.



MATHILDE CHRISTIANSEN, f. MOBECK

Frue.

Mathilde Elisabeth Christiansen, f. 25. Nov. 1896 i Kbh., Datter af Betjent ved Statsprøveanstalten Axel Bernhardt Mobeck og Hustru Marie Cathrine Elisabeth, f. Nielsen. Bopæl i Kbh.

Gift 29. Juni 1924 i Kbh. med Assist. Hjalmar Sigurd Johs. Christiansen, Søn af Skomagern. Johs. C.

GEORG OSTENFELD

Landsretssagfører.

Georg Hjalmar Viggo Laub Ostensfeld, f. 24. Dec. 1887 i Kbh., Søn af Købmand Hardenach Conrad Otto Laub Ostensfeld og Hustru Anna Marie, f. Nielsen.

Fleraarigt Ophold i Udlandet inden Studentereksamen. Cand. jur. Juni 1921. Sagførerfuldmægtig i Kbh. Landsretssagfører 1925.

Ugift.



ERIK RAMBUSCH

Økonomidirektør, cand. polit.



Erik Reinhardt Rambusch, f. 14. Nov. 1892 i Sjørup, Vrov Sogn, Søn af Stiftsfysikus Sigurd Harald Alfred Rambusch og Hustru Johanne, f. Faartoft.

Cand. polit. Juni 1921. Sekretær i Udenrigsmin. Juli 1921—April 1925. Skatteinspektør i Esbjerg Maj 1925—Jan. 1936. Kommunaldirektør sst. Febr. 1936—Dec. 1938. Økonomidirektør i Aarhus 1. Jan. 1939. Medlem af Skatteinspektørforeningens Bestyrelse 1930—40. Censor ved Statsvidenskabelig Embedseksamen samt Økonomisk Eksamens 1. Del; Censorsuppleant ved Økonomisk Eksamens 2. Del. Medlem af den af Indenrigsmin. i 1938 nedsatte Kommission vedr. Uddannelse af kommunale Tjenestemænd. Har udgivet: Den personlige Beskatning til Stat og Kommune, 1933. Den personlige Beskatning til Kommunen, 1937.

Gift 11. April 1922 i Søllerød med Elisabeth Hansen, Datter af Boghandler Hans H.

KAI ENEVOLD SØRENSEN

Redaktør, Lektor, cand. polit. — Død 26. Marts 1932.



Kai Enevold Sørensen, f. 25. Oktbr. 1898 i Kbh., Søn af Fabrikant Peter Sørensen og Hustru Caroline Amalie, f. Jensen.

Cand. polit. 1921. Medarbejder ved Nationaltidende 1921, Redaktionssekretær ved The Baltic-Scandinavian Review 1923, Redaktør ved Politiken 1926. Medarbejder ved Institutet for Historie og Samfundsøkonomi 1927, Lektor i Driftsøkonomi ved Københavns Universitet 1929. Modtog Laura Spelman Rockefeller Memorial Legatet 1928, derefter Ophold i U. S. A. 1928—29.

Gift 10. Juni 1922 paa Frb. med Else Bröcker, Datter af Sagfører Niels Peter Julius B.

Matematisk-naturvidenskabelige

OTTO FRITHIOF BILLE ANDERSEN

Civilingeniør.

Otto Frithiof Bille Andersen, f. 17. Aug. 1897 paa Frb., Søn af Direktør Niels Andersen og Hustru Johanne Emilie, f. Madsen.

Cand. phil. 1917. Cand. polyt. (Bygningsingeniør) 1922. Studierejser 1922—23; Assist. v. Ingeniør Lützhøft, Aabenraa, Juni 1923—Marts 1924. Assist. Ingeniør i Ingeniørfirmaet G. Jochimsens Eftfg., Aarhus og Kbh., April 1924—Febr. 1927, Leder af samme Firmas Fyns Afd., Middelfart, Marts 1927—Dec. 1933, overtaget nævnte Afd. 1. Jan. 1933 og driver fremtidig raadgivende Ingeniørvirksomhed i eget Navn, bl. a. teknisk Konsulent for Middelfart, Vejlbys-Strib og Kauslunde Kommuner.

Gift 17. April 1935 paa Frb. med Ketty Else Høeg.



RIGMOR ESTRUP

Ekspeditionssekretær.

Rigmor Estrup, f. 18. Okt. 1890 i Fuglebjerg, Datter af Postmester P. J. Estrup og Hustru Agathe Louise, f. Vibe Hastrup.

Ansæt i Nykøbing F. Sparekasse 1908—11, i »Danmark«s Livsfor- sikrings Afd. 1911. Cand. phil. 1917. Beregnerfuldmægtig Jan. 1920; Ekspeditionssekretær Jan. 1940.

HENRY HYLÉN

Forretningsbestyrer.

Frants Henry Hylén, f. 27. Maj 1897 i Kbh., Søn af Maskinarbejder Frans Julius Hylén og Hustru Marie, f. Lundstrøm.

Kontorchef og Prokurist i Reassurance-Comp. Skandinavisk Lloyd A/S fra 1917 til Selskabets Likvidation 1927. Forretningsbestyrer i Føna Radio fra 1931, i Selskabets Odense Afd. fra Jan. 1940.

Gift 1. Juli 1923 i Kbh. med Elisabeth Victoria Maxen, Datter af Pensionist Chr. M.

ARNE LEHNFELT

Civilingeniør.



Vagn Arne Lehnfelt, f. 11. Sept. 1898 i Lille Næstved, Herlufsholm Sogn, Søn af Hovedbankkasserer Johan Chr. Emanuel Schmidt Lehnfelt og Hustru Ingeborg Agnes, f. Kempel.

Cand. phil. 1917. Cand. polyt. 1922. Ingeniør ved Vandbygningsvæsenet siden 1. Maj, 1923. Medlem af Landvindingsudvalget 1940.

Gift 24. Juni 1927 i Bælum med Claudia Vibeke Svanholm, Datter af Godsejer Carl Chr. S.

*KNUD ASGER RASMUSSEN

Farmer.



Knud Asger Rasmussen, f. 23. Dec. 1897 i Bultskov, Halsted Sogn, Søn af Gaardejer Hans Peder Kastor Rasmussen og Hustru Anna Sofie, f. Frederiksen.

Cand. phil. Ophold i Argentina Maj 1926—1929. Ejer af Hønsfarm i Ontario, Kanada, siden Juli 1929.

Gift Marts 1939 i Kanada.

B. ANDRE PRIVATISTER

Klassisk-sproglige

JENS THODBERG

Sognepræst. — Død 16. Juni 1938.

Jens Julius Thodberg, f. 15. Marts 1894 paa Frb., Søn af Overlærer Jens Bertelsen Thodberg og Hustru Julie Hansine Christine, f. Fæster.

Dimissor: Cand. theol. N. Petersen m. fl.

Cand. theol. 1922. Havde tidligere virket som Lærer. Sognepræst i Vridsted-Fly 1922—33, ved Nathanaels Kirke i Kbh. 1933—38.

Gift 22. Maj 1920 i Kbh. med Hedevig Bastholm, Datter af Proprietær Isack B.

Nysproglige

RUDOLPH BENZON

Driftsbogholder.

Rudolph Frederik Benzon, f. 7. Okt. 1897 i Jonstrup, Værløse Sogn, Søn af Inspektør Rudolph Benzon og Hustru Frida, f. Lechler.

Dimissor: Bagsværd Kostskole.

Cand. phil. Højere Handelseksamen fra Niels Brocks Handelsskole 1924. Bogholder i A/S Nordisk Glødelampe Industri til 1926; derefter i Maskinkompagniet National; Driftsbogholder i Eibia G. m. b. H. Gesellschaft für chemische Produkte, Bornlitz über Walsrode, Tyskland, siden Okt. 1941.

Gift 1. Gang med Hedvig Nielsen; gift 2. Gang 28. April 1926 med Rigmor Hilding Hansen, Datter af Typograf Olaf H. H.

FREDERIK DALGAARD

Landsretssagfører, M. F.

Frederik Marinus Dalgaard, f. 20. April 1893 i Lemvig, Søn af Fyrbøder Christian Nicolai Elias Dalgaard og Hustru Charlotte Sofie, f. Nielsen.

Dimissor: Cand. phil. P. A. Jensen.

Hagemanns Kollegium 1918—22. Cand. jur. 1922. Landsretssagfører, Kbh., 1930. Forretningsfører for Det Kooperative Fællesforbund og Dansk Kooperativ Assurance. Folketingsmand (Soc.) fra 1935. Har udgivet adskillige kooperative Skrifter.

Gift 1. Nov. 1923 med Fritze Petersen, Datter af Snedker Vald. P.

ROSA DAVID, f. EPSTEIN

Dr. med.



Rosa David, f. 6. Juli 1893 i Berlin, Datter af Købmand Leo Epstein og Hustru Ella, f. Reissmann.

Dimissor: Cand. phil. J. Davidsohn.

Tog medicinsk afsluttende Eksamen og blev kort derefter Dr. med. i Berlin, 1920.

Gift 5. Dec. 1920 i Berlin med Dr. med. Leo Joseph David, Springfield, Mass., U. S. A., Søn af Købmand Joseph D.

FOLMER FORSOM HANSEN

Dekorationsmaler.

Folmer Forsom Hansen, f. 26. Jan. 1898 i Aalborg, Søn af Seminarie-lærer Anders Jørgen Hansen og Hustru Birthe Marie, f. Thomsen.

Dimissor: Bagsværd Kostskole.

Cand. phil. 1917. Lærereksamen fra Jonstrup Seminarium 1919:

Aarskursus i Gymnastik, Kursus paa Ollerup Gymnastikhøjskole, paa den internationale Højskole ved Helsingør, Engelskkursus i Oxford. Lærer ved Skolen i Løjtkirkeby til 1925; afbrød Lærervirksomheden paa Grund af daarlige Nerver; rejste til U. S. A.; virker som Maler (Dekorationsmaler) i St. Paul, Minn., U. S. A.

Gift 26. Aug. 1935 i St. Paul med Lydia Woost.

*HOLGER JOHANSEN

Adjunkt, Dr. phil.

Holger Johansen, f. 5. Jan. 1898 i Værløse, Søn af Seminarislærer Johannes Frederik Johansen og Hustru Christine Lausten, f. Balling. Dimissor: Bagsværd Kostskole.

Cand. mag. 1924. Accessit for Universitetets Prisopgave 1926. Dr. phil. 1935. »Zur Entwicklungsgeschichte der altgermanischen Relativsatzkonstruktionen«. Adjunkt ved Østre Borgerdydskole.

Gift 1934 i Kbh. med Birthe Segelcke Thomsen.

POUL HENCKEL LARSEN

Depotindehaver.

Poul Edward Henckel Larsen, f. 15. Jan. 1896 i Greve, Søn af Proprietær L. Larsen og Hustru Anna, f. Kierkegaard.

Dimissor: Bagsværd Kostskole.

Cand. phil. 1917. Depotindehaver for Tuborg og Kongens Bryghus, Viby, Sjælland.

Gift 27. Okt. 1922 i Kbh. med Anna Vilhelmine Nielsen, Datter af Økonom Knud N.



CARL LUND

Tandlæge.

Carl Christian Niels Thomsen Lund, f. 3. Febr. 1894 i Rønne, Søn af Dampskibsfører Carl Andreas Lund og Hustru Elisabeth, f. Thomsen.

Dimissor: Cand. mag. C. L. Christensen m. fl.

Tandlæge 1921. Assistent ved Tandlægeskolen 1923. Prakt. Tandlæge i Kbh. siden 1923.

Gift 6. Aug. 1921 i Horsens med Tandlæge Ellen Mortensen, Datter af Sagfører Hans J. M.

ANNA MARGRETHE HUSSON, f. NIELSEN

Frue.



Anna Margrethe Husson, f. 24. April 1893 paa Frb., Datter af Tømrerm. Julius Nielsen og Hustru Marie, f. Knudsen.

Dimissor: Bendixens Kursus.

Cand. phil. 1917. Bopæl i Kbh.

Gift 7. Sept. 1924 i Kbh. med Overassistent ved K. T. A. S. Bernard Husson, Søn af Ingeniør Albert H.

KURT ZENKER

Landsretssagfører.



Kurt Günther Zenker, f. 29. Juli 1898 paa Frb., Søn af Bagermester Georg Zenker og Hustru Signe, f. Rasmussen.

Dimissor: Bendixens Kursus.

Cand. jur. Sommer 1923. Ansættelse i Livsforsikringsaktieselskabet »Hafnia« Aug. 1914—Febr. 1925, Dommerfuldmægtig i Nykøbing Sj. Febr. 1925—Okt. 1926, Sagførerfuldmægtig i Esbjerg Nov. 1926—Marts 1930; Ansættelse i Kbhvn.s alm. Boligselskab April 1930—Marts 1932; Landsretssagfører i Vejle siden 1. April 1932, Medindehaver af Sagførerfirmaet O.R.Sagf. O. Bindselev og Landsretssagf. K. Zenker. Medlem af Hovedbestyrelsen for Bygge-Societetet i Danmark, Næst-

formand i Vejle Grundejerforening, Direktør i A/S Bolig- og Byggeselskabet Enghaven, Vejle.

Gift 31. Juli 1931 paa Frb. med Sigrid Johanne Fritz-Petersen, Datter af Teaterdirektør Cato F.-P.

*JENS KAJ WARRER

Sagfører, cand. jur.

Jens Kaj Warrer, f. 27. Jan. 1896 i Hundested, Søn af Købmand Jacob Warrer og Hustru Maren, f. Hansen.

Dimissor: Stud. mag. L. A. Jensen m. fl.

Cand. jur. Jan. 1924. Sagfører i Helsingø 1928, i Hillerød 1932.

Gift med Valborg Margrethe Nielsen.

AAGE ØSTERBERG

Direktør, cand. jur.

Aage Ludvig Østerberg, f. 7. Sept. 1891 paa Læsø, Søn af Fyrmester Erik O. V. Østerberg og Hustru Anna, f. Larsen.

Dimissor: Cand. mag. P. Schjærff m. fl.

Trafikelev ved D. S. B. 1907; afsk. som Assistent 1917; Assistent i Statsbanernes Generalsekretariat 1919; cand. jur. 1920; Sekretær sst. 1920. Sekretær i Dansk Arbejdsgiverforening 1922; Fuldmægtig 1924. Direktør for Bryggeriforeningen 1932. Medlem af Hovedbestyrelsen for Dansk Arbejdsgiverforening 1932 og af Gjentofte Kommunalbestyrelse 1933, Næstformand 1934—37, Raadmand fra 1934. Medlem af Arbejdskommissionen af 1925, Alkoholkommissionen af 1935, Hovedstadskommissionen af 1939. Deltager i de internationale Arbejds-konferencer i Genève 1922—31.

Gift 16. Juli 1920 paa Frb. med Dina Catharina Marie Anna Mogensén, Datter af Instrumentmager Elis M.



Matematisk-naturvidenskabelige

KRISTIAN ANDERSEN MINDS

Sognepræst.



Kristian Andersen Minds, f. 22. Sept. 1897 i Gjellerup, Søn af Direktør Augustinus Kristian Andersen og Hustru Inger Marie, f. Johansen.

Dimissor: Kolding Realgymnasium.

Cand. theol. Jan. 1923. Sekretær for K. F. U. M. i Aalborg Jan. 1923—Maj 1925. Sognepræst for Nimtofte og Tøstrup Maj 1925—Juni 1933, for Hobro (med Annexet Skjellerup) fra Juni 1933. Bestyrelsesmedlem f. Aarhus Seminarium; Formand for »Det danske Missions-selskab« og »Indremission« i Midthimmerland, for Forældreraadet i Hobro. Har oversat fra Nynorsk: Lars Berg. »Nigarsfolket«.

Gift 23. Okt. 1923 i Kolding med Magnhild Ejde, Datter af Stortingsmand, Gaardejer Lars E.

OTTO ANDERSEN

Sognepræst.



Otto Peter Andersen, f. 11. Maj 1890 i Tingstrup, Thisted Landsogn, Søn af Gaardejer Jens Andersen og Hustru Karen Marie, f. Overgaard.

Dimissor: Cand. mag. Arvin.

Lærereksamen fra Gjedved Seminarium 1912; Vikar ved forskellige Skoler, ansat ved Kbhvn.s kommunale Skolevæsen fra 1. April 1916—31. Dec. 1923. Cand. theol. Juni 1923. Sognepræst for Karlby og Voldby Nov. s. A. Har udgivet en Prædikensamling: »Tro kun. Evangeliet forkyndt for fattige«, 1931.

Gift 26. Okt. 1919 i Kbh. med Kirstine Marie Kristensen, se denne.

*VALD. ANDERSEN

Kursusleder, mag. scient.

Valdemar Julius Andersen, f. 10. April 1899 paa Frb., Søn af Hus-
ejer R. Andersen og Hustru Wiilhelmine, f. Olsen.

Dimissor: Bendixens Kursus.

Mag. scient. 1921. Accessit for Universitetets Prisopgave 1920, Med-
stifter af Akademisk Kursus, Kbh., 1924, Leder af samme fra 1930.

Gift 23. Dec. 1929 med Else Dora Sophie Hagen, Datter af Male-
ren Poul H.

KIRSTINE ANDERSEN, f. KRISTENSEN

Frue.

Kirstine Marie Andersen, f. 9. Dec. 1893 i
Tovsig, Thisted Amt, Datter af Plantør Kristen
A. Kristensen og Hustru Else Marie, f. Dybdal.

Dimissor: Cand. mag. Arvin.

Lærerindeeksamen fra Horsens Seminarium
1914. Kommunalærerinde i Kbh. 1914—23.

Gift 26. Okt. 1919 i Kbh. med Sognepræst
Otto Peter Andersen, se denne.



*POUL HØGH CHRISTENSEN

Fhv. Realskolebestyrer.

Poul Frederik Høgh Christensen, f. 1. Aug. 1898 i Humlum, Søn af
Skolelærer Christian Christensen og Hustru Dorthea Margrethe, f.
Frisch.

Dimissor: Kolding Realgymnasium.

Fhv. Realskolebestyrer. Bopæl: Kbh.

Gift 1940 med Ellen Margrethe Mikkelsen.

SVEND THORNING CHRISTENSEN

Baneingeniør, cand. polyt.



Svend Carl Christian Thorning Christensen, f. 19. Jan. 1898 i Kbh., Søn af Kontrolassistent M. Paludan Thorning Christensen og Hustru Agathe, f. Kragh.

Dimissor: Cand. mag. Arvin.

Cand. polyt. (Bygningsingeniør) Jan. 1921. Ekstraingeniør ved Statsbanerne 1. April s. A., Ingeniørassistent 1. Sept. 1927, Baneingeniør af 2. Grad 1. Okt. 1937, af 1. Grad 1. Maj 1941, Leder af 3. Anlægsomraade og Brokontor. Deltaget i og forestaaet Projekteringen og Udførelsen af en Række større Anlægsarbejder ved Statsbanerne.

Gift 6. Febr. 1921 i Hvirring med Thora Hansen, se denne.

*GUDRUN MARGRETHE PLOVGAARD, f. CHRISTIANSEN

Kommunelærerinde.

Gudrun Margrethe Plovgaard, f. 23. Jan. 1891 i Højby Sogn, Datter af Proprietær Just Christiansen og Hustru Johanne Albertine Sofie, f. Brandt.

Dimissor: Cand. mag. Arvin.

Cand. phil. 1917, ansat under Kbhvn.s Skolevæsen 1918, fast ansat 1921.

Gift 1926 med Ekspeditionssekretær under Finansministeriet, cand. jur. Sigurd Madsen Plovgaard, Søn af Skolebestyrer Anders Moritz Madsen.

JØRGEN DAHL

Læge.

Jørgen Kristian Dahl, f. 30. April 1898 i Harte, Søn af Gaardejer Jens Jørgensen Dahl og Hustru Marie Sofie, f. Rosendal.

Dimissor: Kolding Realgymnasium.

Regensen Efteraar 1923—Efteraar 1926. Cand. med. Sommer 1926. Kandidattjeneste; prakt. Læge i Ødsted Juni 1927—Sept. 1928, i Vejgaard fra Okt. 1928—Okt. 1932, i Roskilde fra Nov. 1932. Komune-

læge 1931. Medlem af Bestyrelsen for Det sjællandske Centraludvalg fra 1939. Medlem af Den alm. danske Lægeforenings Repræsentantskab fra 1939. Formand for Sygekasse- og Takstudvalget i Lægeforeningen fra 1937.

Gift 30. April 1927 i Aalborg med Sygeplejerske Anna Gudrun Harriet Christensen, Datter af Muremester Karl C.

*JEPPE FALLESEN

Skolebestyrer.

Jeppe Fallesen; f. 12. Febr. 1897 i Fovslet, Ødis Sogn, Søn af Gaardejer Jeppe Jeppesen Fallesen og Hustru Marie Kirstine, f. Simonsen.

Dimissor: Kolding Realgymnasium.

Realskolebestyrer i Tinglev.

Gift 1929 med Aase Munk Nielsen.

JOHANNES FØNS

Dyrlæge.

Johannes Mikkelsen Føns, f. 25. Aug. 1896 i Sdr. Bjært, Søn af Gaardejer R. M. Føns og Hustru Ane Marie, f. Eeg.

Dimissor: Kolding Realgymnasium.

Dyrlægeeksamen Febr. 1922. Forskellige Vikariater og Assistentstillinger. Assist. Dyrlæge ved Hammel Andelssvineslagteri Aug. 1922—Juni 1923. Prakt. Dyrlæge i Hoptrup Okt. 1923. Vikarierende Dyrlæge ved A/S Koopmanns Svineslagteri fra 1932. Kontrollerende Dyrlæge ved Kødkontrollen i Hoptrup fra 1923.

Gift 7. April 1935 i Fjelstrup med Gudrun From, Datter af Gaardejer Jørgen F.

*ALFRED HANSEN

Kommunelærer.

Alfred Hansen, f. 21. Dec. 1887 i Kbh., Søn af Murer Hansen.

Dimissor: Cand. mag. Arvin.

Ansæt under Kbhvn.s Skolevæsen. 1910, fast ansat 1914.

Ugift.

KRISTIAN BERNHARD HANSEN

Auditør.



Kristian Bernhard Hansen, f. 20. Aug. 1885 i Beder, Søn af Stationsforstander Hans Hansen og Hustru Nicoline, f. Jensen.

Dimissor: Cand. mag. Fricke m. fl.

Cand. jur. 1923. Trafikelev 1901, Assistent ved D. S. B. 1910, Fuldmægtig 1924, Ekspeditionssekretær 1931; Stedfortræder for Auditoren ved Statsbanerne 1935, Auditør 1938.

Gift 17. April 1935 med Ellinor Hansen, Datter af Dyrslæge Hans Peter H.

THORA THORNING CHRISTENSEN, f. HANSEN

Fruc.



Thora Christensen, f. 17. April 1891 i Molgjer, Tamdrup Sogn, Datter af Gaardejer Mikael Hansen og Hustru Marie, f. Boesen.

Dimissor: Cand. mag. Arvin.

Vikar ved Kbhvn.s Kommuneskoler 1917—19 og ved Frb. Kommuneskoler fra 1920—21.

Gift 6. Febr. 1921 i Hvirring med Baneingeniør, cand. polyt. Svend Carl Chr. Thorning Christensen, se denne.

VILHELM HARTVIG

Direktør.



Johan Anders Vilhelm Hartvig, f. 27. Okt. 1882 i Thisted, Søn af Guldsmed Lauriŧs Marius Hartvig og Hustru Margrethe Amalie, f. Andersen.

1. Del af forsikringsvidenskabelig Eksamen 1919; ansat i »Jylland«, Aarhus, 1911—13, »Carentia«, Kbh. 1913—17. Aktuar ved Forsikringsraadet 1917—22. Aktuar i »Fremtiden«, Aalborg, fra 1. Marts 1923, Direktør fra 1. Jan. 1935.

Gift 1. Gang 12. Juni 1908 i Kbh. med Alma Brodersen, død 30. Marts 1921. Gift 2. Gang 11. Aug. 1922 i Vejle med Asta Dagny Brodersen, Datter af Stationsforstander Mathias Peter B.

NIELS KAAE

Kredsbibliotekar, cand. mag.

Niels Nielsen Kaae, f. 23. Juni 1894 i Solbjerg, Tiset Sogn, Søn af Landmand Anders Nielsen Kaae og Hustru Inger Marie, f. Jensen.

Dimissor: Cand. mag. Arvin.

Lærereksamen 1915. Bibliotekseksamen 1921. Cand. mag. (Naturhistorie, Geografi) 1929. Ansættelse ved Kbhvn.s Kommunebiblioteker 1919, Kredsbibliotekar 1936.

Gift 28. Febr. 1921 i Odense med Lærerinde Ada Jacobsen, død 1933.



ANDREAS CHRISTIAN LAURSEN

Lektor.

Andreas Christian Laursen, f. 15. Okt. 1892 i Bjerregrav, Søn af Landmand Jens Laursen og Hustru Marie, f. Jensen.

Dimissor: Cand. mag. Arvin.

Lærereksamen fra Ranum Statsseminarium 1913; Vikar ved Kbhvn.s Skolevæsen 1913; Sekondløjtn. 1915; Timelærer 1916; fast ansat ved Kbhvn.s Skolevæsen 1. April 1919. Cand. mag. (Engelsk, Gymnastik) Jan. 1928. Adjunkt ved Vejle Gymnasium Aug. 1928, Lektor Aug. 1936.

Gift 18. Sept. 1920 med Valborg Sophie Lindmann, Datter af Cementstøber Carl Axel L.



LARS PETER MADSEN

Adjunkt, mag. scient. — Død 10. Maj 1930.



Lars Peter Christian Madsen, f. 7. Sept. 1892 i Stige, Lumby Sogn, Søn af Baadfører Peder Madsen og Hustru Marie Sophie, f. Larsen.

Dimissor: Cand. mag. Arvin.

Lærereksamen fra Odense Seminarium 1914: ansat ved Kbhvn.s kommunale Skoler 1922. Mag. scient. (Matematik) 1923. Adjunkt ved Efterslægtsselskabets Skole 1925.

Gift 2. Juli 1920 i Kbh. med Agnes Elise Asmussen, Datter af Lærer C. F. Asmussen.

*KARL OLSEN

Overassistent.

Karl Villiam Johannes Olsen, f. 7. Sept. 1896 paa Frb., Søn af Elektriker Olsen.

Dimissor: Bendixens Kursus.

Overassistent hos Burmeister & Wain.

Gift med Ellen Margrethe Alexandra O.

OLUF ULNES OLSEN

Skoleinspektør, mag. art. — Død 11. Nov. 1938.



Oluf Johannes Ulnes Olsen, f. 5. Jan. 1892 i Kbh., Søn af kommunal Bestillingsmand J. P. Olsen og Hustru Christine, f. Nielsen.

Dimissor: Cand. phil. Alfred Petersen.

Seminarieuddannelse, Lærereksamen 1915. Vikar ved Kbhvn.s Skolevæsen 1918. Fast ansat 1919. I nogle Aar Bibliotekar ved Dansk Skolemuseum. Magisterkonferens i teoretisk og anvendt Psykologi 1925. Medarbejder hos »Udvalget for skolepsykologiske Undersøgelser«.

I 1935 stillet til Raadighed for Kommunehospitalets psykiatriske Afdeling som pædagogisk-psykologisk Medarbejder. Samme Aar oprettet det første skolepsykologiske Kontor i sit Hjem. Skoleinspektør 1937. Forskellige videnskabelige Afhandlinger.

Gift 4. Maj 1921 med Oda Johanne Reinhardt, Datter af Skibsbygger i Marinen G. V. Reinhardt.

KARL ENGELHARDT PEDERSEN

Kommunelærer.

Karl Engelhardt Pedersen, f. 30. Jan. 1891 i Kyslinge, Søn af Husmand Jørgen Pedersen og Hustru Karen Dorthea, f. Jensen.

Dimissor: Cand. mag. Arvin.

Ansæt som Lærer ved Kbhvn.s Skolevæsen siden 1917. Tog første Del af Skoleembedsksamens i Matematik, Fysik og Astronomi 1920.

Gift 31. Juli 1920 i Søllested med Kommunelærerinde Katrine Pedersen, Datter af Gaardejer og Landstingsmd. Hans Peder P.



GUDRUN REMFELDT

Viceskoleinspektrice.

Gudrun Remfeldt (Navneforandr. 1918 fra Rasmussen), f. 29. Sept. 1887 paa Frb., Datter af Fotograf Lars Rasmussen og Hustru Ane Kirstine, f. Christensen.

Dimissor: Cand. mag. Arvin.

Lærerindeeksamen 1911 fra N. Zahles Privatseminarium. Cand. phil. 1917. Har undervist ved Frb. Skolevæsen fra 1911.

Ugift.



BØRGE RØSNÆS

Viceskoleinspektør, cand. mag. — Død 5. Aug. 1937.

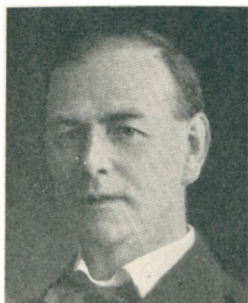

Børge Andersen Røsnæs, f. 8. Nov. 1890 i Kallundborg, Søn af Kommunalærer, Handelsskolebestyrer Peter Andersen og Hustru Dagmar, f. Rasmussen.

Dimissor: Cand. mag. Arvin.

Lærereksamen fra den Danske Realskoles Seminarium 1913; derefter Lærer ved A. Sidenius's Realskole i Gentofte. Tjenstgørende Løjtnant i Artilleriet 1916—19. Ansat ved Gentofte Kommunes Skolevæsen 1920; Viceskoleinspektør ved Tjørnegaardsskolen 1931; cand. mag. (Gymnastik, Geologi og Geografi) 1933. Kaptajn af Reserven i Artilleriet 1934.

Gift 27. Marts 1918 i Kgs. Lyngby med Lærerinde Sigrid Jensen. Datter af Smedemester Peter J.

AXEL SAXE

Lektor.



Niels Axel Johannes Larsen Saxe, f. 9. Jan. 1890 i Sakskøbing Landsogn, Søn af Husmand Hans Larsen og Hustru Ane Johanne, f. Olsen.

Dimissor: Cand. mag. Arvin.

Lærereksamen 1911, Seminarielærer i Haslev 1916—20; Adjunkt ved Fredericia Gymnasium 1920. Cand. mag. (Matematik, Fysik, Kemi og Astronomi) 1929. Lektor 1936.

Gift 3. Aug. 1916 i Herrested med Anna Fogh-Hansen, Datter af Sognepræst C. C. V. Hansen.

ELIEZER (LAZAR) DAVIDOV NOCHUMOV WEISSBORD

Civilingeniør.

Eliezer (Lazar) Davidov Nochumov Weissbord, f. 22. Maj 1898 i Vilna, Søn af Købmand D. Weissbord.

Dimissor: Cand. theol. E. Christensen m. fl.
Cand. polyt. (Bygningsingeniør) 1923. Formentlig bosat i Palæstina.

KAREN MARGRETHE NIELSEN, f. THYE

Kommunelærerinde. — Død 16. Feb. 1922.

Karen Margrethe Thye, f. 8. Maj 1890 i Kbh.,
Datter af Skoleinspektør, cand. mag. Rudolf
Martin Emil Thye og Hustru Julie, f. Jørgen-
sen.

Dimissor: Cand. mag. S. Thye.

Lærerindeeksamen.

Gift 15. Maj 1919 i Kbh. med Kommunelærer
Aage Kristian Nielsen, Søn af Kroejer Jens N.



EKSTRAORDINÆR EKSAMEN JANUAR 1917

Nysproglige

CARL LOUIS ANDERSEN

Revisor, cand. polit.

Carl Louis Andersen, f. 25. Maj 1892 i Kol-
ding, Søn af Købmand M. M. Andersen og Hu-
stru Karen, f. Lauridsen.

Dimissor: Cand. phil. P. A. Jensen.

Cand. polit. 1923; i Udlandet 1920—25, leden-
de Statistiker ved General Motors Export Co.,
Paris, 1926, ved General Motors Ltd., London,
1927, Afdelingschef ved General Motors Inter-
national, Kbh., 1928, Afdelingschef ved Adam
Opel A/G, Rüsselsheim, a. M., 1929, Sekretær
ved Nationalbankens Valutakontor 1932, Budget Manager ved General
Motors Corporation, New York, og Oldsmobile Auto Works,
Lansing Mich., 1933—34, Kontorchef i A/S De danske Cikoriefabri-



ker, Kbh., 1935, Revisor i Centralanstalten for Revision, Kbh., siden 1936.

Gift 2. Febr. 1926 i Kbh. med Ingrid Liza Malkine, Datter af Violinist Jacques M., New York.

WANDA ARNTZEN STJERNSVÄRD, f. GRØN

Kammerherreinde.



Wanda Marie Cortois Arntzen Stjernsvärd. f. 13. Okt. 1887 i Klampenborg, Datter af Jægermester, Direktør Austin Norborg Grøn og Hustru Charlott, f. Albeck.

Dimissor: Cand. mag. J. H. Heikweg m. fl.

Faglærerindeeksamen (Historie) 1912; cand. phil., studerede Kunsthistorie; Eneindehaver af Firmaet C. H. Mønster & Søn 1924—28. Næstformand i Bestyr. for Sygeforeningen »Hygeæ« fra 1923. Bopæl: Billesborg pr. Køge.

Kgl. Belønningsmedaille 1. Kl. m. Krone. Udenlandsk Orden: P.r.K.4.

Gift 1. Gang 6. Marts 1918 i Kbh. med Generalkonsul Carl Harald Arntzen, død 1923, Søn af Generalkonsul, Etatsraad Arntzen.

Gift 2. Gang 2. Jan. 1926 i Kbh. med Kammerherre Gustav Jonas Stjernsvärd, død 1939, Søn af Godsejer Ritmester Stjernsvärd.

Matematisk-naturvidenskabelige

KAJ BARR

Lektor.

Kaj Barr, f. 26. Juni 1896 i Kbh., Søn af Mekaniker Friederich Edouard Barr og Hustru Frederikke, f. Frederiksen.

Dimissor: Cand. mag. H. Hatt.

Præliminæreksamen 1913, Adgangseksamen til Polyteknisk Læreanstalt 1914; Regensianer 1920—22. Mag. art. (klassisk Filologi) 1925. Medhjælper ved Udgivelsen af »Corpus Lexicographorum Graeco-

rum«; videre Uddannelse i iransk Filologi i Göttingen; Lektor i klassisk Filologi ved Kbhvn.s Universitet fra Efteraaret 1935. Har offentliggjort forskellige Arbejder indenfor iransk Filologi.

Gift 31. Jan. 1927 i Kbh. med Johanne Christiane Jacobsen, Datter af Overretssagf. Peter Edward J.

HANS CHRISTIAN CHRISTIANSEN

Inspektør, cand. jur.

Hans Christian Christiansen, f. 11. Juni 1878 i Tilst, Søn af Lærer Carl Frederik Kristiansen og Hustru Thomasine, f. Andersen.

Dimissor: Cand. mag. Arvin.

Lærereksamen 1899, Løjtnant 1902, cand. jur. 1923. Inspektør ved Undervisningsinspektionen for Mellem- og Realskolerne 1926; Bopæl i Kbh. Forfatter til Skolebøger i Regning og Matematik.

Gift 12. Juli 1919 med Lærerinde Antoinette Rasmussen, Datter af Lærer Rasmus R.



MODENHEDSPRØVEN

Nysproglige

LOUISE VARVARA HASSELBALCH, f. VON PLESSEN

Fruc.



Louise Auguste Varvara Hasselbalch, f. 9. Sept. 1892 i München, Datter af Kammerherre, Baron Joseph de Plessen og Hustru Sophie Louise, f. von Eckermann.

Dimissor: Cand. mag. J. H. Helweg m. fl.
Bosat i Frankrig.

Gift 15. Dec. 1917 i Kbh. med Fabrikejer Erik Hasselbalch, død 5. April 1925, Søn af Fabrikejer Christian H.

NAVNEREGISTER

	Side		Side
Aagesen, I.	196	Andreasen, Esther	110
Aasted-Frandsen, Ebba	50	Anger, Laura S. A.	110
Aastrup, H.	215	Appel, Anna K.	192
Adolph, U. G. G.	324	— K.	148
Ahlefeldt-Laurvig, Karen	189	Arendorff, P. W.	245
Ahlers, Aa.	138	Arkil, O.	91
Albeck, E.	32	Arnason, S.	300
Albrektsen, A. L.	8	Arnstrøm, P. E.	295
Allert, Ingeborg	167	Arup, L. C.	198
Alling, A.	157	Asch, Margrethe V. E.	113
Amsinck, P. H.	298	Bach, Dora L.	326
Amstrup, H. Aa. L.	136	— Petersen, E.	72
Andersen, A.	98	Bache, H. C.	107
— A. C. V.	67		
— A. L.	130	Bagge, E. F.	235
— A. M.	178	Bagger, K. K.	274
— C. F. G.	32	Balslev, L. L.	145
— C. L.	355	— U. A.	174
— E. V.	245	Bang, O. T.	179
— Ellen D. J.	102	— R.	165
— H. B.	318	Barr, K.	356
— H. S.	178	Barrit, J. N.	57
— K. M.	346	Bartholdy, Olga M.	121
— Karen M.	268	— P.	199
— Kirstine M.	347	Bay-Schmith, Lilian	118
— O. F. B.	339	Bayer, Ingeborg A.	131
— O. P.	346	Bechmann, H. C.	210
— Olga K. H.	261	Beck, G. M.	9
— S. Aa.	157	— Gertrud	57
— S. E. H.	60	Begtrup, Anna K.	192
— S. L.	228	Berthelsen, V.	179
— S. P.	219	Bennedsen, J.	215
— Signe J.	288	Benzon, R. F.	341
— Sigrid M.	288	Berg, Else H.	323
— V. J.	347	Berg-Andersen, Sigrid V.	289

	Side		Side
Berning, E. G.	251	Brodersen, Ellen D. J.	102
Beyer, Hedda M.	268	Brohm, J. H.	261
Biilmann Petersen, Ingrid K. ...	313	Brorsen, H. C.	166
Bille Andersen, O. F.	339	Brusch P. A.	192
Binding, I.	28	Bruun, Anna	115
Bindseil, Gertrud	57	— Ellen	166
Birch, Aa.	229	Brødsgaard, A.	229
Birck, T.	265	Buch, A. P.	102
Birke, Ellen	58	Bukdahl, J.	219
Birkkjær, Aa. P.	5	Bundgaard, J. A.	150
Bisgaard, H.	296	Bunkeflod, C. G. A. de F.	92
Bissing, H. J. K.	87	Busk Mikkelsen, S.	187
Bjarnadottir, S. A.	300	Bøgebjerg, E. R.	199
Bjerre, E. F.	247	Bøgelund-Jensen, S.	85
— A.	130	Bøgholm, K.	24
Bjerring Andersen, H.	318	— Larsen, J.	29
Bjerring-Pedersen, Th. L. N. ...	199	Børgesen, Martha	115
Bjørn, N. S.	322		
Blegvad, Anna	289	Carlsen, B. H. K. E.	27
Blichfeldt, Gudrun	74	Carstensen, O. P. P.	85
Blæhr, A. P. M. N.	268	— Sv. Aa. R.	1
Bløndal, S. H.	300	Christensen, A. K. C.	68
— V.	300	— Alma K.	115
Bojsen-Møller, O.	200	— Astrid	289
Bondo Lauritzen, O.	329	— C. M.	179
Bondorf, V.	61	— G.	335
Borgbjerg, P.	296	— G.	211
Borges, P. O. J. M.	23	— Gudrun	74
Borre Larsen, C. J. L.	151	— H.	226
Borries, C. Ph.	335	— I.	28
Bosse, P. E. C.	226	— I. A.	11
Bouet, O.	4	— K. F. P.	60
Brandstrup, H. E.	67	— P. F. H.	347
Brandt, C. L.	35	— S. C. C. Th.	348
— S. A. J.	16	— S. O. A.	326
Brannov, Irene M.	191	— Signe	273
Bredmose, E.	260	— Sigrd V. M.	289
Brendstrup, Pauline F. O.	203	— V. H.	261
Brigsted, C.	130	— V. H.	61
Brill, Anna Margrethe	102	Christiansen, Aa.	103
Brix, M.	188	— Ellen	122
Bro, N. F. S.	85	— Gudrun M.	348

	Side		Side
Christiansen, H.	188	Dyckjær, E. G.	211
— H. C.	357	Egede Larsen	22
— H. M.	308	Egnell, Martha	115
— H. V.	61	Ehlers, H. N. H.	158
— Mathilde E.	337	Eilskov Jacobsen, O.	181
— N.	324	Elbo, M. J. M.	23
Christoffersen, P. K.	86	Ellebye, J.	246
Claudi-Hansen, Anna	289	Ellehaug, A. V.	164
Clausen, Emmy M.	114	Elsass, Vibeke	116
— Gudrun	50	Enevoldsen, A. v. d. S.	16
— H. C. E.	68	Engel, Aa. G.	241
— K. A.	33	Engelhardt, P. R.	44
Clod-Hansen, A.	203	— Pedersen, K.	353
Colding, A.	8	Engelsen, H. C.	251
Cortes, K. O.	9	Enggaard Pedersen, E.	233
Dahl, Ejnar	174	Engstrøm, T. M.	22
— Jørgen K.	348	Enna, Esther A. J.	286
— Karen	53	Epstein, Rosa	342
— Th. P.	258	Erichsen, H. C.	171
Dahlmann Klausen, A.	74	— N. F. P.	279
Dalgaard, F. M.	342	Eriksen, E. C.	282
— V. A. J.	220	— L. E.	167
Dall, O. H.	150	— J. Th.	319
— Tove S.	111	Esmann, Ebba	50
Dam, A.	240	— G.	50
— P. C. M.	240	Estrup, J.	80
— Jeppesen, Johanne	271	— P. E.	167
Damgaard Rasmussen, A.	315	— Rigmor	339
Damsgaard, Karen V.	111	Ewald, S. Aa.	252
Dan, B. H.	97	Ewertsen, Ingeborg S. W.	131
Dannin, L.	137	Faber, Karen V.	111
David, Rosa	342	— Valborg	292
Deigaard, H.	220	Fabricius, Christiane M. J.	116
Delpuech, Carla A. E.	323	— H. R.	308
van Deurs, J. A. S.	140	— Ragnhild L. K. D. L. S. ..	116
Dinesen, Karen M.	189	— Bjerre, E.	247
Dons Møller, B. Th. V.	94	Fallesen, J.	349
Dorph, Ingeborg A.	131	Feddersen, T. G.	246
Drachmann Bodil	20	Fick, Asta M.	269
Dragheim, Aase T.	281	— K.	90
Dybdal, Elise Th.	216		

	Side		Side
Filskov, V. B.	89	Gjellerup, Ragnhild	116
de Fine Bunkeflod, C. G. A.	92	Gjøløv-Knudsen, Ellen	119
Fischer, Bibbi E.	48	Gjournals, E.	80
— Gudrun	50	Glahn, Astrid M. T.	287
— Petersen, Inger M.	293	— Eva	227
— Karen M. A.	293	Glæsner, Ella M.	1
Fjeldahl, A. Th.	311	Gommesen, J.	265
Flinch, P. L.	238	Gormsen, Else M.	21
Fog, J.	216	Graae, Ellen	127
Forsom Hansen, F.	342	Gram, Betty	49
Francis, J. G.	25	— Karen	20
Frandsen, Ebba Aasted	50	— Hansen, C. J. B.	171
— Ernst	320	Grandjean, J. L. J.	80
Frederiksen, E.	83	— P. S. J.	81
— J. P. A.	62	Grau, Gerda K. D.	113
— K. G.	333	Gravesen, C. W. L.	282
— V. H. P.	258	Gregersen Ella M. K.	131
Fribert, P. L. O. S.	269	— L. H.	327
Fridrikson, F.	300	— N. F.	136
Friis-Rasmussen, Ellen M.	209	— N. J.	51
Frimodt, Vibeke B.	293	Greisen H. P.	336
From Petersen, Aa.	242	Grossmann P. B.	153
Frost, Aase S.	195	Grøn, W. M. C. A.	356
Fugmann, Ella J. M.	127	Grønbech, Erna E. C.	128
Fæster, A. C. V.	67	Grønborg, P. N.	327
Føns, J. M.	349	Grønfeldt Mathiassen, J. M.	276
		Grønlund, K. L.	175
		— Rasmussen, O. J.	315
Gaarde, K. E. K.	174	— Thomsen, P.	84
Gabe, S. E. E. A.	24	Grønvald, F. C.	235
Gad, E. F.	279	Gudme, B. de H.	145
Gade, E. H.	259	Gudmundsson, M.	300
Galle, E. E.	297	— S.	301
Gammelgaard, F.	270	Gunnarsson, A.	301
Gammeltoft-Hansen, N.	294	Gunst, Nancy M. C.	286
Gansted, Gerda M.	242	Gøtzsche, P. C. V.	83
Garde Hansen, Ellen V.	164		
Garde-Hansen, P. M.	168	Haaber-Rasmussen, Emmy M. ..	112
Geleff, Elisabeth	15	Haase, Annie M.	204
Gerlach, K. J.	282	Haastorp, H.	309
Gernow, Astrid B.	118	Hallander, B. H.	103
Gislason, Th.	300	Hamann, K. G.	247
Gitz-Johansen, Aa. R. H.	181		

	Side		Side
Hamerik, E.	262	Harboe, Poula	212
Hansen, Aa.	309	Harms, Edith M.	2
— Aa. P.	325	— S. E.	310
— A.	349	Hartogsohn, S.	205
— A. C.	203	Hartvig, J. A. V.	350
— A. K.	11	Hasselbalch, Louise V.	357
— C. O.	252	— sLarsen, Frida M.	3
— C. O. V.	91	Hau, S. N.	196
— C. Th.	76	Hauerslev, Henry W.	283
— C. V.	275	Hauge, N. J.	243
— E. G. J.	321	Haugegaard, S. N.	200
— Ellen V. G.	164	Haxen, C. O.	252
— Else M. C.	290	Hebel, E. G. J.	321
— Else M. K.	121	Hedegaard, C. O.	305
— F. F.	342	— O. S.	220
— F. S.	262	Heeno, Ellen R.	122
— H.	212	Hein Johansen, C.	87
— H. Aa. N.	12	Heise, C.	159
— H. C.	310	Helgason, J.	303
— H. E. H.	20	Helms, H.	104
— H. J. H.	204	Helt, Aa. A.	39
— H. N. K.	58	Helweg, Arne	68
— H. O.	62	de Hemmer Gudme, B.	145
— H. V.	121	Henckel Larsen, P. E.	343
— J. C. P.	175	Henningsen, P. A. C.	230
— K. Aa. M.	275	Henrichsen, G. E.	69
— K. B.	350	Henriksen, A.	311
— K. E. J. M.	259	— H. L.	305
— Karen G.	286	— Rigmor	275
— Karen M.	6	— V. F.	69
— M. J. R.	98	Henriques, Ellinor	290
— Maric	270	Hertz, J.	35
— N. G.	294	— Karen	20
— P.	52	Hess-Petersen, J. Aa.	277
— P. B.	310	Hesselberg, K. H.	252
— P. M.	51	Hesselholdt, Aa. I.	39
— P. M. G.	168	Hessen-Schmidt, B. P.	88
— P. S.	247	Hilbert, C. Aa.	39
— Rigmor M.	104	Hjertholm, Poul	10
— Thora	350	Holbeck, P. S.	311
— sSolevad, J. C. P.	175	Holm, A. C.	328
Hanssen, C. J. B. G.	171	— E.	40

	Side		Side
Holm, Ellen Gudrun	111	Jacobsen, Helga	52
— Sophie K.	117	— Ingeborg	167
Holmark, E. H.	148	— O. E.	181
Holst, E. J. V.	86	— Thora A.	15
— Else H.	323	— V.	227
— Nina E.	48	Janholm N. C.	70
— Knudsen, V.	146	Jankjær Hertha	117
— Weber, Erna E. C.	128	Jans, K. H. C.	27
Holstein, E. F. A. J.	81	Jensen, Aa. A.	138
— Jenny L. A.	117	— Aa. J.	230
Holten, H. E.	153	— Aa. J. C.	231
Holten Lützhøft, Aa.	139	— Aa. M. J. C.	3
Holtved, E.	96	— A. S.	221
Honoré Jørgensen, P.	63	— A. Th.	311
Horwood, Rigmor N.	206	— C.	99
Houken, H. Aa. N.	12	— C. C. A.	306
Hove, H. O.	46	— C. E.	159
Hulgaard H. O.	270	— C. R.	161
Hultberg O. F.	253	— Ella G.	205
Husson, Anna M.	344	— Ellen	287
Huulgaard Mikkelsen, Astrid	100	— Esther C. M.	206
Hvass, Ellen M.	48	— Esther M. P.	287
— J. A.	137	— G. B.	63
Hvorup, Anna L.	2	— J.	231
Hylén, F. H.	339	— J. P.	248
Hüttmann, E. H. T.	248	— J. R.	333
Høeberg, O.	44	— H. C.	227
Høgh Christensen, P. F.	347	— H. F.	87
Høfler, S.	265	— H. J.	176
Højland Christensen, V.	61	— H. J. K.	87
Højrup, L. V.	216	— H. K.	99
Hørlück, A. D.	180	— H. L.	94
Hørup, A. E. H.	93	— K.	100
Høst, Esther	217	— K. J.	70
Høyer Andersen, S. E.	60	— K. K.	70
		— K. L.	33
Ingemann, S. E.	236	— Karen M. O.	74
Ingvarsson, H.	303	— N. C.	70
Isberg, G.	301	— R. M.	181
Iversen, W. C.	217	— Rigmor M.	104
		— S. B.	85
Jacobsen, H. C.	283	— S. N. H.	200

	Side		Side
Jeppesen, A. S.	312	Kaac, N. N.	351
Jepsen, Hertha	117	Kall, C. R.	263
Jerichow, E. B.	150	Kalom, Ellen M. R. P.	148
Jermiin, Ellen I.	129	— J. L. H. H.	63
Jespersen, F. D.	192	Kapel, H. V. A.	312
— K. Th.	71	Kardel, J. A.	336
Jessen, Elise Th.	216	Karelis, Rigmor K. K.	3
Joachim-Jensen, Aa.	230	Kaspersen, M.	319
Johannesson, J. A.	57	von Kauffmann, E. L. P. C.	253
Johansen, Aa. R. H. G.	181	Keiding, J.	138
— C. H.	87	Kinch, E. F. S.	92
— Else G. I.	291	Kinch, G. F.	1
— H.	343	— Petersen, F.	140
— V. E.	175	Kindt-Larsen, S. E.	248
Jonasson, H.	301	Kirk, H. R.	259
— S.	301	Kirkeskov, A.	165
Jonsbak, V. E.	9	Kisling, H. M.	185
Jonsdottir, O.	301	Kiærulff, H.	45
Jonsson, E.	301	Kjørbye, K. V. M.	314
— I.	303	Kjehr, G.	327
— L.	301	Kjersgaard, E. B. S. N.	41
Juel, E.	81	Kjær, J.	82
— Vibeke	272	— Otto	189
Juhl, Inger C. P.	126	— S. Aa.	104
— Juliane M. E.	124	— U. F. C.	154
— Pedersen, J.	46	Kjærdal, Rigmor K. K.	3
Juncher, Rigmor N.	206	Klausen, A. D.	74
Juul-Jensen, H.	176	Klingenberg, H.	325
Jæger, P.	52	Kloch, Frida	100
Jørgensen, Aa.	40	Knudsen, Sigrid M.	288
— Aa.	172	— Th.	334
— Bodil A.	122	— Th. J. V.	294
— Else M. P.	118	— V. H.	146
— G. S.	28	Knutzen, P. Th. B.	41
— H. F. A.	28	Knøffler, K. M.	159
— J.	182	Koborg, J. E.	149
— J. A.	97	Koch, C. B.	141
— J. A.	236	— M.	254
— Karen	53	Koefoed, C. J.	154
— M. C.	151	— C. J.	244
— O. F.	297	Kofoed, Ellen K.	10
— P. H.	63	— Jenny	117

	Side		Side
Kofod Larsen, L. A.	321	Larsen, A. P. L.	172
Kongstad, Luise	56	— Bene	291
Kornbech, Mary	312	— C. J. L. B.	151
Kornerup, Else M. C.	290	— E.	22
Korsgaard, Karen Margrethe Obel	74	— E. F. H.	189
Kraglund, H. P.	325	— F. A. L.	141
Krarup, H.	182	— Frida M.	3
Krarup-Hansen, A.	11	— H. B.	183
— H. N.	58	— H. H.	53
Krause, H. B. B.	45	— H. L. A.	77
Kringellose, K.	100	— J. B.	29
Kristensen, A.	228	— Johanne	271
— A. K. Aa.	77	— K. M. S.	133
— Ingrid	12	— K. S.	17
— Kirstine M.	347	— L. A. K.	321
— L. W.	254	— L. V.	263
— V.	61	— Marie B.	291
Krog, A. R.	266	— O. C.	176
Krogh, E.	183	— P. E. H.	343
— Christoffersen, P.	86	— P. F. V.	328
— Svendsen, Anna L.	2	— R. G.	236
Kromann Jensen, K.	70	— S. B.	264
Kroon, K. R.	146	— S. E. K.	248
Kruse, Esther	110	— W.	241
Kruuse, J.	284	Lassen, P. R.	4
— Rasmussen, I. H.	197	Lasson, S. G.	93
Krüger, K.	87	Lauridsen, H. P.	25
Krøyer, C.	16	— K. U.	232
Kyhl, Elisabeth	48	Lauritzen, C. C.	313
Køhler, P. A. S.	36	— Ellen R.	122
— Nielsen, F.	78	— O. B.	329
Kølln, O. V. H.	278	Laursen, A. C.	351
Lacoppidan-Jensen, K.	33	— Anna	207
Langberg, M. R.	206	— H. B.	64
Lange, Emmy M.	112	— I. M.	207
— H.	222	Ledager, C. N.	82
Langhoff, J. N.	306	Lehmann-Weber, Aa.	271
Langkilde Larsen, F. A.	141	Lehn, E. G. L.	260
Langkjær, Aa. A.	263	Lehnfelt, V. A.	340
Larsen, Aa. C.	89	Lenholm, F. J.	89
— A. E. V.	55	Lerche, Polly A. V. A.	190
		Lerche-Lerchenborg, C. A. T. ...	237

	Side		Side
Lerche-Thomsen, H. C.	295	Madsen, R.	172
— Laura G.	291	— S. F.	271
Leth, A. S. J. H.	160	Magnusson, P.	302
Lidegaard, K. H.	132	le Maire, C. E.	93
Liebe, C. A. E.	237	Malling, K. T.	36
Liisberg, G.	259	Marcais, Karen M. H.	15
Lillienskjold, C. G.	160	Marcus-Møller, A.	200
Limkilde, E.	139	Marthinus, C.	255
Lind, S. J.	237	Mathiasen, A. F.	232
Linde, J. C. R.	5	Mathiasen, J. M. G.	276
Lindhard, P. Th. A.	337	Mauritzen, Magna	120
Lindhardt, V. B. V.	13	Melax, S.	301
Lintrup, K. L. M.	75	Melbye, H. W.	295
Lissner, O.	36	Mering, C. O. F.	65
Lohse, Asa	21	Merup, H. V.	61
Lorentzen, E.	152	Mencke, M. H.	183
Lottrup, M. C.	13	Meyer, Inga	190
Lund, C. C. N. Th.	343	— M. K.	71
— Ellen	105	Michelsen, F. R.	212
— Ellen M.	48	Middelboe, K.	193
— H.	255	Mikkelsen, E.	243
Lund-Andersen, S.	228	— Esther C. M.	206
Lunddahl, Astrid J. F.	14	— K. Z.	330
— O.	17	— S. B.	187
Lunding, N. C.	249	— Severine	49
Lunøe, H. E.	249	Minds, K. A.	346
Lübbers, Caroline Charlotte	113	Mobeck, Mathilde E.	337
Lynge, Esther A. J.	286	Mollerup, Lilian	118
Lütchen-Lehn, E. G.	260	— Thomsen, A. R.	149
Lütken, A. J.	29	Monrath-Petersen, Helga	6
— Karla A.	323	Mortensen, Anna Marie	54
Lützhøft, Aa. H.	139	— B. V.	177
Læssøe-Amstrup, H. Aa.	136	— C. U.	58
Løvschall, Aa. C.	17	— Ellen	105
		— J. H.	208
Maagaard, J. A. L. T.	41	Morville, G.	249
Maare, H. C. C. C.	46	Mosborg, Th. L.	330
Machold, H. F. A.	267	Moth, Ellen	122
Madsen, A. M.	134	Mourier-Petersen, V. E.	193
— B.	329	Mowinchel, Ingeborg E. H.	129
— L. P. C.	352	Mulbjerg, E.	221
— O.	256	Multe-Hansen, P. B.	310

	Side		Side
Munch, P. J.	296	Nielsen, H. A.	276
Müller, G. D. C.	152	— H. M.	185
Mæhl, M.	161	— H. V. N.	197
Møgelvang Nielsen, N. C.	132	— Nielsen, K.	307
Møldrup, Astrid B.	118	— K. A. G. M.	173
Møller, A.	184	— K. A. J.	201
— A. M.	200	— K. O.	177
— Agnes	207	— K. S.	34
— B. Th. V. D.	94	— K. Th.	313
— Ella M.	1	— Karen M.	355
— Eva T. D.	112	— Karla A.	323
— C.	208	— N. Aa.	284
— H. A.	37	— N. C.	222
— K. J. C.	142	— N. C. M.	132
— Inga	190	— N. P.	330
— J. P.	168	— O.	4
— O. B.	200	— P. E.	37
— P.	142	— Rigmor	275
— P.	256	— Sigrid	119
— P. V.	298	— V.	123
— R. F.	190	— V. S.	256
— Th.	142	Nilsson, Signe	273
— T. O.	232	Nordal, L.	302
Mønsted, Karen G.	286	Nordentoft, I.	18
Mørch, E.	10	Norrild, S. R.	218
— P. A.	184	Norsker, A. E.	143
Neergaard, Gerda K. D.	113	Norup, E.	280
Neersø, K.	213	— J.	223
Nielsen, A. B. A.	14	Nygart, F. K. A.	334
— A. C.	88	Nødskov Petersen, J. P. K.	147
— A. M.	222	Nørregaard, M. K.	154
— Anna M.	344	Odsbjerg, F.	307
— C.	82	Okkels, Ellinor	290
— C.	193	— H. J. C.	169
— C. C.	276	Olafsdottir, K. V.	302
— E. J.	273	Oldager, Gerda	54
— E. R.	331	Olgeirsson, A.	302
— Edith J. C.	75	Ollendorf, Karen	292
— Ellen V.	164	Olsen, Estrid A. E.	165
— F.	306	— J. F.	264
— F. K. H. K.	78	— K. V. J.	352

	Side		Side
Olsen, M. W.	22	Petersen, Aa. F.	242
— O. J. U.	352	— Aase T.	281
— Severin	49	— Anna	207
Oluf, Ellen M.	5	— Astrid Marie	100
Ortmann, C. C. E.	152	— E. B.	72
Ostenfeld, G. H. V. L.	337	— E. W.	123
Ottesen, F.	59	— Ellen	166
Otto, Anna F.	128	— F. K.	140
Oxholm, N. O.	239	— F. O. S.	208
Oxholt-Hove, H.	46	— F. S.	257
Overgaard Pedersen, A.	223	— Gerda	292
Overvad, M.	213	— J. Aa. H.	277
		— J. P. K. N.	147
Pagh Hansen, Aa.	325	— K. R.	257
Palsson, A.	302	— K. V. M.	314
Paludan Erichsen, N. F. P.	279	— Karen	292
Panduro, G.	266	— O.	37
Parm, Eva T. D.	112	— S. A.	250
Pedersen, Aa.	194	— V. E. M.	193
— Aa. B.	5	— Wera A. U.	112
— A. G.	280	Pettersen, J. Z. H. A.	108
— A. O.	223	Philipsen, Nina E.	48
— C. C. B.	185	Plesner, H. F.	91
— E. E.	233	— K. F.	250
— E. F.	186	— Hansen, J. C.	175
— E. S.	238	v. Plessen, Louise V.	357
— Ellen M.	5	Plovgaard, Gudrun M.	348
— H.	147	Plum, J. J. M.	194
— H. B.	280	Portman, Ingeborg S. W.	131
— J.	19	— Ingrid K.	313
— J.	76	Poulsen, A.	5
— J. J.	46	— B. H.	161
— J. K.	133	— C. H. O.	314
— K. E.	353	— Helga	52
— Laura G.	291	— Inger B.	106
— P. H. A.	298	— Th. A.	224
— Sunneva K. S.	229	Prior, Aa.	26
— Th. L. N. B.	199	Prip, Luise	56
Peitersen, Estrid A. E.	165	Prytz, K.	201
Peters, K. D.	223	Pugdall, I. H.	233
Petersen, Aa.	14		
— Aa.	155	Raaschou, C. A.	307

	Side		Side
Rafn, Aa. L.	64	Ries, Anna	54
Rald, Ellen	58	Riis, Asa	21
— N. J.	124	— Lassen, P.	4
Rambusch, E. R.	338	Riisberg, Th. K.	105
Ramsing, Ingrid V.	119	Riise, F.	250
Ranzow-Engelhardt, P.	44	— K. E.	281
Rask, A. A.	308	Ring, N. C. B.	108
Rasmussen, A.	65	Ringgaard Jensen, J.	333
— A. C.	173	Ringsted, K. B.	315
— A. D.	315	Roed, H. P.	264
— A. G.	224	Rohde, A. E.	242
— C. O. F.	65	Rohleder, G. M.	233
— Dagmar J.	315	Rosager-Hansen, M. J.	98
— Ellen M. F.	209	Rosborg, I. S.	90
— Gudrun	353	Rosenberg, K.	42
— H.	65	Rosendal, Helga	6
— H. K.	304	Rosman, J. C. E.	42
— H. P. Th.	298	Rothenberg, Anna F.	128
— Ingrid	12	Ruager, Anna Marie	54
— J. C. E.	42	Rud, B. B.	186
— J. H.	267	— J.	173
— I. H. K.	197	Rungby, S. F.	271
— J. H. D.	124	Rübner-Petersen, K.	257
— K.	225	Rønning Jensen, C.	161
— K. Aa. F. S.	154	Rønnow, Sv. Aa.	47
— K. A.	340	Rørdam, Emmy M.	114
— N. J.	124	— M. S.	276
— O. J. G.	315	— Michelsen, F.	212
— Xenia K. M. N.	274	Røsnæs, B. A.	354
Rathsack, O.	96	Saksø, Gerda M. J.	242
Ravn, J. A. B.	46	Samson, Else A.	191
— J. M. N.	284	Sandal Jeppesen, A.	312
— Thomsen, J.	125	Sandholt, K. C. F.	34
Rechendorff, Aa. E.	108	Sandvad, J.	190
Reher-Langberg, M.	206	Sandø-Pedersen, Sunneva K.	229
Reinholdt Nielsen, E.	331	Saxe, N. A. J. L.	354
Remfeldt, Gudrun	353	Saxild, E.	30
Rennie, Isabella B.	7	Schallemose Larsen, K. M.	133
Reventlow, C. D. F.	95	Scheel, Polly A. V. A.	190
Ribert, Ellen M. R. P.	148	Scheibel, B. G.	143
Richter, E. D. A.	155	Schelinsky, H.	331
Rieger, Margrethe V. E.	113		

	Side		Side
Schibbye, Magna	120	Smith, Elisabeth	15
Schiellerup, C. C. F.	47	— Thora A.	15
Schinell, H.	331	Smith-Hansen, C. V.	275
von Schinkel, Gerda	292	Solevad, J. C. P. H.	175
Schjørring Thyssen, P.	218	Sommer, Asger	140
Schlütter, H. J. C.	43	— J. P. Th.	242
Schmidt, B. P. H.	88	Steenberger, M. C.	151
— H.	125	Steenbuch-Hansen, F.	262
— M.	197	Stefansson, B.	302
— P. T. A.	257	Steffensen, H. V. K.	194
Schnicker-Pedersen, E.	238	Steinicke Sørensen, H.	134
Schou, C. M. K.	105	Sten Larsen, K.	17
— O.	38	Steninge, O. J. P.	73
Schoulund, Ella G.	205	Stensig, P. Aa. M.	225
Schousbo, J.	59	Stephansen, W.	100
Schrader, E.	95	v. d. Sterren Enevoldsen, A.	16
Schram, O. A.	281	Stiles, Pauline F. O.	203
Schrøder, H. V. G.	285	Stjernwård, W. M. C. A.	356
Schrøders-Petersen, F.	257	Storm, G.	186
Schultz, Ellen K.	10	— O. M.	195
Sebbelov, H.	29	Strange Hansen, P.	247
Seidler, K. O. V.	334	Stub-Christensen, V. H.	261
Sejrsen, J. J.	209	Stybe, Inge	128
Sellebjerg Andersen, H. H.	178	Svendsen, E. M.	134
Shaw, Ingrid	129	— Frida	100
Shipp, Anna Margrethe	102	Søby, N. C.	316
Siemonsen, C. G.	316	Søchting, Carla A. E.	323
Sigtrygsson, Th.	302	Søderberg, T. B.	106
Sigurdsson, A.	303	Sølling-Jørgensen, G.	28
Siim, K. R. P.	156	Søndergaard, A.	169
Simonsen, C. G.	316	Sørensen, Betty	49
— C. O.	34	— C. J. C.	147
Sindrup, A. C.	88	— Esther M. T.	287
Skat-Rørdam, M.	276	— Astrid V.	217
Skibsted, K. S.	274	— H. C.	43
Skjær, A. H. H.	72	— H. S.	134
Skov, J. V. C.	6	— I. H. P.	233
Skovgaard, H. G.	78	— Inger B.	106
Sloth, N. C. K. N.	149	— J.	214
Smidt, K. A. N.	82	— K. E.	338
Smidth, J. E.	30	— Karen M. H.	15
Smith, Dora L.	326	— P. S.	106

	Side		Side
Sørensen, Sigrid	119	Uldbjerg, N. C.	101
— Sofia	133	Ulnes Olsen, O.	352
— V.	135	Ultsch, Wera A.	112
Thodberg, J. J.	341	Vaaben Mortensen, B.	177
Thoft, P. A.	72	Valentiner-Branth, Ellen	128
Thomsen, A. R. M.	149	Vedel, E. H.	162
— D.	214	— H. P.	156
— E.	209	Vendsyssel, Ellen K.	10
— Ebba J.	243	Vest, Frida E.	129
— Else A.	191	Vester, Aa.	14
— H.	277	Vestergaard, H.	11
— H. C. L.	295	Vigholt, R. W. L. W.	66
— H. G. I.	55	Vinkel Hansen, H.	121
— J. R.	125	Vinther, E. P.	96
— K.	177	Viuff, H. M.	125
— P. G.	84	Vogel-Jørgensen, Ellen	119
Thorning Christensen, S. C. C. ...	348	Vogelius, Jenny S.	133
— — Thora	350	Vogt-Møller, H. P.	298
Thorsen, V.	143	Voigt, Aa. Th.	55
Thuesen, Sv. E.	26	Voigt-Larsen, A. E.	55
Thye, Inger M.	293	Volsing, M. J.	170
— Karen M.	355	Voss, Nancy M. C.	286
Thygesen, Ellen	287	Vriborg, C. F.	125
— Juliane M. E.	124	Vuust, P. C.	7
Thyssen, P. S.	218	Vyff, Inger C. P.	126
Tobiassen, P.	52	Waaben, P. L.	317
Tobiesen, H. C.	59	Waage, Edle	191
Toft, C. N. A.	317	Waagepetersen, Inge	128
Tofft, A. M.	326	Wadsted, Vibeke	116
Toldam, Aa.	40	Wandall, E. A.	21
Topsoe-Jensen, Lily	113	Warburg, C.	34
Torbensen, Valborg	292	Warrer, J. K.	345
Tornérhjem, Ellen	128	Weber, Aa. L.	271
Trojel, Aase S.	195	Wedell-Wedellsborg, F.	84
Trolle, K.	169	— Vibeke	272
Tuxen, H. V.	202	Wedin, R.	172
Tvies, Anna	115	Weeke, J.	144
Tügel, Karen M.	6	— Tage	320
Tønder, S. J.	317	Weis, C. F.	156
Tørning, K.	44	— Irene M.	191

	Side		Side
Weissbord, E. D. N.	354	Wissenbach, F. J. V. M.	56
Wendelin, K. R.	285	Wissenberg, D. J. J.	31
Weng, V. E. S.	73	Wistoft, Else G. I.	290
Werner, S.	162	Wium, K. K.	331
Westergaard, P.	109	Wolff, Karen M. A.	293
— S.	35	Wraae, J. P. C.	8
Westermann, Frida E.	129	Wulff, Ingrid V.	119
Westh, V. S.	244	— P. R.	88
Westmann, Edith M.	2		
Weywadt, K.	66	Zahlmann, S.	76
Wiese, Isabella B.	7	Zenker, K. G.	344
Wilde, J. M.	251	Zoega, J.	302
Wilhelmsen, Anna	54		
Wille Petersen, E.	123	Ørning, C. C. A.	306
Willerup, C. H.	90	Østerberg, Aa. L.	345
Winther, O. J.	107	Østrin, K. J.	239

INDHOLDSFORTEGNELSE

	Side
Forord	V
Tale ved Modtagelsen paa Københavns Universitet den 24. Oktober 1941	VII
1916-Studenterne i Tal	XI
Biografier	XV
Aalborg Katedralskole	1
Aarhus Katedralskole	11
H. Adlers Fællesskole (nu Sortedam Gymnasium)	20
St. Andreas Kollegium (nu nedlagt)	22
Birkerød Kostskole	24
Borgerdydskolen i Helgolandsgade (nu Vestre Borgerdydskole)	27
Borgerdydskolen i København (nu Østre Borgerdydskole)	32
Efterslægtelskabets Skole	39
L. Engelhardts højere Almenskole (nu Rysensteen Gymnasium)	48
Esbjerg Gymnasium	50
Fredericia højere Almenskole (nu Fredericia Gymnasium)	57
Frederiksberg Gymnasium	60
Frederiksborg Statsskole	74
Hass' Skole (nu Stenhus Kostskole)	80
Hellerup Gymnasium (nu Gammel Hellerup Gymnasium)	85
Helsingør højere Almenskole	91
Herlufsholm Skole	94
Hjørring højere Almenskole (nu Hjørring Gymnasium)	98
Horsens Statsskole	102
Ingrid Jespersens Skole	110
Karen Kjærs Skole (nu Nørre Gymnasium)	115
Kolding højere Almenskole	121
M. Kruses højere Almenskole	127
Th. Langs Skole	130
Henrik Madsens Skole (nu Sct. Jørgens Gymnasium).....	136
Marselisborg højere Almenskole (nu Marselisborg Skole)	145
Metropolitanskolen	150

	Side
Nykøbing Katedralskole	164
Odense Katedralskole	171
Ordrup Gymnasium	188
Plockross' Skole (nu Øregaards Gymnasium)	196
Randers Statsskole	203
Ribe Katedralskole	215
Roskilde Katedralskole	226
Rungsted Kostskole og Gymnasium (nu Rungsted Statsskole)	235
Rønne Statsskole	240
Schneekloth's Skole	245
Sorø Akademi's Skole	258
Svendborg Realskole og Gymnasium (nu Svendborg Statsgymnasium)	268
Vejle højere Almenskole (nu Vejle Gymnasium)	273
Viborg Katedralskole	279
L. Wintelers Skole, Odense (nu Sct. Knuds Gymnasium)	286
N. Zahles Skole	288
Østersøgades Gymnasium	294
Reykjavik højere Almenskole	300

Privatister.

A. Privatister fra anerkendte Kursus.

Bogø private Realskoles Kursus	304
Døckers Kursus	305
Høng Kursus	319
Marie Jørgensens Kursus, Odense	323
Lang og Hjorts Kursus	324
Lyngby højere Almenskoles Kursus	333
Wedels Kursus	335

B. Andre Privatister	341
Modenhedsprøven	358

Navneregister	359
---------------------	-----