



Danskernes Historie Online

Danske Slægtsforskeres Bibliotek

Dette værk er downloadet fra Danskernes Historie Online

Danskernes Historie Online er Danmarks største digitaliseringsprojekt af litteratur inden for emner som personalhistorie, lokalhistorie og slægtsforskning. Biblioteket hører under den almennyttige forening Danske Slægtsforskere. Vi bevarer vores fælles kulturarv, digitaliserer den og stiller den til rådighed for alle interesserede.

Støt Danskernes Historie Online - Bliv sponsor

Som sponsor i biblioteket opnår du en række fordele. Læs mere om fordele og sponsorat her: <https://slaegtsbibliotek.dk/sponsorat>

Ophavsret

Biblioteket indeholder værker både med og uden ophavsret. For værker, som er omfattet af ophavsret, må PDF-filen kun benyttes til personligt brug.

Links

Slægtsforskernes Bibliotek: <https://slaegtsbibliotek.dk>

Danske Slægtsforskere: <https://slaegt.dk>

STUDENTERNE MCMV



STUDENTERNE MCMV

PERSONALHISTORISKE OPLYSNINGER

SAMLEDE AF

ARILD FALK-JENSEN



KØBENHAVN

TRYKT I DET BERLINGSKE BOGTRYKKERI AKTIESELSKAB

1930



AF. Studenterjubilæumsbøger med Portrætter af de enkelte Studenter er den første udgivet 1904 af Studenterne fra 1879. Siden da er der næsten hvert Aar udkommet et Jubilæumsskrift af denne Art, og her foreligger nu Bogen over Studenterne fra 1905.

Den af Ministeriet for Kirke- og Undervisningsvæsenet udgivne Fortegnelse over de studerende, der i 1905 tilendebragte Afgangseksamen ved de lærde Skoler eller Tillægseksamen ved Universitetet, udviser et samlet Tal af 405 Studenter, hvoraf 17 var Studenter fra Reykjavik lærde Skole. 2 af de 388 Studenter fra Kongeriget er biograferede i Jubilæumsbogen over Studenterne fra 1904, den ene af dem var Student ved ekstraordinær Eksamen i Januar 1905, den anden var Omgænger. Til Gengæld er medtaget 1 Student ved ekstraordinær Eksamen i Januar 1906, saaledes at denne Bog giver Biografier af ialt 387 danske og 17 islandske Studenter.

Ved Bedømmelsen af Bogen maa tages i Betragtning de store, undertiden uoverstigelige Vanskeligheder, der har været forbundne, først med at opspore en stor Mængde af de i Bogen omhandlede Studenter, dernæst med at faa dem til at svare paa de udsendte Henvendelser — ca. fyrretyve har undladt at sende mig Besvarelser til Trods for, at jeg har udsendt et Par Hundrede Erindringsbreve og foretaget utallige Telefonopringninger for at hale Besvarelserne ind. I de Tilfælde, hvor Studenterne ikke har vist Sagen nogen virksom Interesse eller — i nogle faa Tilfælde — ligefrem har udtalt deres Utilbøjelighed til at medvirke, har

jeg skaffet mig de faktiske, biografiske Oplysninger andetsteds fra, for Størstedelen fra officielle Kilder, især de foreliggende „Stater“.

Ved Udsendelsen af de henved 400 Spørgeskemaer medfulgte en Fortegnelse over en Række af mig ukendte Studenter med Anmodning om at sende mig Oplysning om de paagældende; om 4 fik jeg intet oplyst, og det maa vel herefter antages, at de fleste af disse er afgaaede ved Døden — muligvis kan en Navneforandring kort efter Studentereksamen ogsaa have bevirket, at de nu ikke har været til at opspore. Over en Snes har taget Navneforandring; over disse og over de kvindelige Studenter, der har indgaaet Ægteskab, findes en Fortegnelse bag i Bogen.

Paa det i sin Tid udsendte Spørgeskema anmodedes hver enkelt Student om af Hensyn til Festskriftets historiske og æstetiske Værdi at berette saa udtømmende som muligt om sin Livsbane, og hvad han iøvrigt maatte ønske at meddele. De fleste har imidlertid kun ønsket at give de faktiske, biografiske Data, men adskillige har dog indsendt individuelle og karakteristiske Udtalelser, der paa en tiltalende Maade bryder Opregningernes tørre Ensformighed.

Biografierne er — skolevis — opførte i samme Rækkefølge som i den ovennævnte ministerielle Fortegnelse fra 1905; dog er Privatisterne i Almindelighed opførte under de Kursus, paa hvilke de i sin Tid læste. De Afvigelser, der er sket herfra, skyldes typografiske Hensyn. Biografierne er i det væsentlige udarbejdede paa Grundlag af de Meddelelser, vedkommende selv har givet paa det udsendte Spørgeskema, men Besvarelserne er dog i adskillige Tilfælde verificerede og supplerede efter tilgængelige Kilder. I de rent faktiske, biografiske Data har jeg overalt tilstræbt en nøje Ensartethed i Opstillingen af Biografierne.

Af Billeder er gengivet 24 Gruppebilleder fra 1905 med Portrætter af 265 af Aarets Studenter, af Enkeltbilleder fra senere Aar er gengivet ialt 277.

Ved de afdøde Studenters Biografier er sat †, og ved Biografierne af dem, der ikke har besvaret Spørgeskemaet, er sat *.

Ordensdekorationer o. l. er forkortede paa samme Maade som i Hof- og Statskalenderen.

Af de 387 danske Studenter fra 1905, af hvilke 41 er Kvinder, er 32 afgaaede ved Døden, 22 har taget fast Ophold i Udlandet, og 4 er ukendte. Af de resterende 329 har 145 eller 43 pCt. Ansættelse under Staten, Amterne eller Kommunerne, et Procentantal, der med de senere Aars enorme Forøgelse af Studenternes Antal (1930 saaledes over 1700) selvsagt nu er betydeligt formindsket.

84 har taget den juridiske Embedseksamen, 57 den medicinske, 28 den teologiske og 10 den statsvidenskabelige. Ved det filosofiske Fakultet blev 11 cand. mag. og 3 mag. artium, ved det matematisk-natur-

videnskabelige Fakultet blev ligeledes 11 cand. mag. og 3 mag. scientiarum. 46 blev polytekniske Kandidater, 13 faste Officerer, fra Den kgl. Veterinær- og Landbohøjskole blev 5 Forstkandidater og 2 Landbrugskandidater, og fra Den farmaceutiske Læreanstalt udgik 1 Kandidat.

Ser man dernæst paa, hvad de enkelte Grupper har bragt det til, viser det sig, at af de 84 juridiske Kandidater, af hvilke 9 er døde, er 4 blevet Dommere (heraf 2 i Københavns Byret), 2 er Højesterets-sagførere, 35 Over- eller Landsretssagførere og 4 Underretssagførere, 2 er Politimestre, 2 Politivadkater, 1 Politinspektør og 1 Politifuldmægtig; 2 er Fængselsinspektører, 3 Fuldmægtige i Finansministeriet, 13 ansatte under Retterne, 1 er Undernotar. 4 har anden Ansættelse som Tjenestemænd under Staten, 4 er knyttede til kommunale eller lignende Institutioner, 2 arbejder i Handelsforetagender, 1 blev Lærer ved Det kgl. Blindeinstitut, 1 Godsejer og 2 er bosatte i Udlandet.

Af de 57 Medicinere (4 døde) er 33 praktiserende Læger, 3 er Amtslæger, 2 Kredslæger, 8 Overlæger og Sygehuslæger, 2 blev Overlæger i Hæren. 2 rejste til Udlandet, 1 (kvindelig) er ophørt at praktisere, 6 er paa forskellig Maade knyttede til et Hospital eller lægevidenskabeligt Institut. 6 er Dr. med. ved Universitetet, 1 ved Kiels Universitet.

Af de 28 teologiske Kandidater blev de 23 Præster, 1 blev Skolebestyrer, 1 Højskoleforstander, 1 Adjunkt og 2 Lærere. 1 tog den filosofiske Doktorgrad ved Universitetet. Ingen er døde.

Den statsvidenskabelige Eksamen, der toges af 10, har ført til følgende Stillinger: 1 Legationsssekretær, 2 ansat i Centraladministrationen, 1 blev Kontorchef i Københavns Magistrat, 2 Redaktører, 3 kom i Bank eller Forsikringsvirksomhed, og 1 døde kort efter Eksamen.

De 14, der studerede ved det filosofiske Fakultet, naaede følgende: 1 blev Professor ved Universitetet (efter først at have taget Doktorgraden sammesteds), 3 Lektorer, 2 Adjunkter, 2 fik Ansættelse ved Bibliotekerne, 3 blev Lærere, 1 Redaktør, 2 (kvindelige) privatiserer (heraf den ene i Udlandet). Ingen er døde.

Af de 14, der udgik fra det matematisk-naturvidenskabelige Fakultet, er 1 Professor ved Den kgl. Veterinær- og Landbohøjskole, 3 er Rektorer (heraf 1 kvindelig), 5 Lektorer, 1 Adjunkt, 1 Afdelingsgeolog, 1 Amanuensis ved Zoologisk Museum, og 2 er Lærere. 2 er Dr. phil. ved Universitetet og tillige Medlemmer af Videnskabernes Selskab. 1 er død.

De 46 polytekniske Kandidater fordeler sig saaledes: 9 er Fabrik-ingeniører, 7 Maskiningeniører, 17 Bygningsingeniører og 13 Elektroingeniører. 8 har deres Livsstillinger i Udlandet, og flere af de øvrige har i en længere Aarrække været beskæftigede i Udlandet. 9 gik i Statens Tjeneste, deraf 1 som Professor ved Den polytekniske Læreanstalt og 1

(der tillige har Beskikkelse som Landinspektør) som Statsgeodæt; 8 gik i kommunal Tjeneste, 13 er Ledere af private Virksomheder, og 7 er knyttede til saadanne. — 3 er døde, deraf 1 kort efter Eksamen. — 6 har Ingeniørvirksomhed uden at have taget Eksamen fra Den polytekniske Lærestanstalt.

13 blev faste Officerer; af disse staar endnu 3 i Linien, 3 er gaaet over i Privatvirksomhed, 1 er bleven Godsejer, 1 Forpagter, 1 er Landsretssagfører og 1 Læge, 1 er i Udlandet, og 2 er døde.

Af Forstkandidaterne (5) blev de 4 Skovridere, deraf 2 ved Statens Skove, og 1 er Redaktør.

Begge Landbrugskandidaterne er Landmænd; ialt er 9 knyttede til Landvæsenet som Ejere eller Forpagtere, heraf 1 som Ejer af Brattingsborg Gods (Grev Danneskiold-Samsøe). 1 er Landmand i Australien og 1 Frugtfarmer i Canada.

Den farmaceutiske Kandidat er Fabriksdisponent.

Gruppen af Lærere og Videnskabsmænd omfatter 46 Personer. Af disse har 31 taget en af de ovenanførte Eksaminer, 16 har anden Adkomst til Lærervirksomhed, heriblandt 1 Professor i Bygningskunst ved Kunstakademiet.

Af Redaktører, Journalister og Litterater har Aargangen bragt 7; 26 tog Arbejde i Handel og Industri og 12 i Penge- og Forsikringsvirksomheder, 5 er Skuespillere, 1 Kunstmaler, 1 Massør, 7 arbejder ikke paa Grund af Sygdom, og 24 kvindelige Studenter, af hvilke 3 er døde, optoges af den huslige Gerning, heraf 2 i Udlandet.

43 af Studenterne har oplyst, at de er ugifte; Gruppen omfatter dog adskilligt flere. Af de 314 Studenter, der vides at være gifte, har endvidere 74 ingen Børn, medens Resten eller 240 i deres Ægteskaber har ialt 632 Børn. I nogle faa Tilfælde har Studenterne udtrykkeligt meddelt, at de ikke ønsker at udtale sig om deres Ægteskab eller Børn.

Endelig kan anføres, at 12 er R. af Dbg., 2 er og 2 har været Medlemmer af Folketinget.

Af de 17 islandske Studenter er 5 døde. De øvrige 12 har alle deres Virksomhed i Island med Undtagelse af 1, der er Grosserer i København.

Idet jeg afslutter Arbejdet med denne Bog, bringer jeg en Tak til de mange, der har vist mig Velvilje og Imødekommenhed under Bogens Udarbejdelse, særlig takker jeg Byretsdommer A. Drachmann Bentzon.

Frederiksberg, den 23. August 1930.

A. Falk-Jensen.



METROPOLITANSKOLEN



JOHS. BUGGE

(Johannes Ørum Bugge)

Sognepræst til Lyngø-Uggeløse, Lyngø.

Født i Slagelse 1. Oktober 1887, Søn af Told-assistent Harald Eduard B. og Hustru Else Cathrine Ørum.

Klassiker. ✦ 1905—13 Assistent i Landmandsbanken, 2. November 1912 Translatør i Fransk, 1915 cand. theol., samme Aar Lærer ved Bagsværd Kostskole, 1916 Lærer ved Skaarup Statsseminarium, siden 1928 Sognepræst til Lyngø-Uggeløse i Københavns Stift.

Ugift.

Kirkelig Haandbog, 1927 — Teologisk Stat, 1927 — Metropolitanskolen gennem 700 Aar 1916.

WAAGECHRISTENSEN

(Einar Waagechristensen, Navneforandring 3. Maj 1907 fra Waage Christensen)
Amtsraadssekretær, cand. jur., København.

Født i København 30. Oktober 1887, Søn af Etatsraad, Hofvinhandler Christian Nikolaj Vilhelm Christensen og Hustru Marie Emilie Elisabeth Tiemroth.

Klassiker. ✦ 16. Januar 1912 cand. jur., s. A. Fuldmægtig ved Sjællands Stiftsamt. 1914 Skolefondskasserer, 1919 Amtsraadssekretær ved Københavns Amtsraad, s. A. Sekretær i Amtsraadsforeningen for Danmark og Medredaktør af Sogneraadstidende. ✦ 30. September 1919 Beskikkelse som Overretssagfører (deponeret).

Gift 1. Gang 4. Maj 1915 med Karen Grauer, 2. Gang 2. August 1927 med Ingeborg Paulsen, død 17. September 1930, Datter af Dekorator Robert P. og Hustru Ingeborg Potz. ✦ 2 Børn af 1. Ægteskab.

Juridisk Stat, 1928 — Metropolitanskolen gennem 700 Aar, 1916.



C. P. O. CHRISTIANSEN

(Carl Peter Ostenfeld Christensen)

Højskolelærer, cand. mag., Askov pr. Vejen.

Født paa Frederiksberg 16. Marts 1887, Søn af Professor, Dr. med. og jur. Christian C. og Hustru Hansigne Magdalene Ostenfeld.

Klassiker. * 1912 cand. mag. (Hovedfag: Historie, Bifag: Engelsk og Fransk), s. A. Journalist ved »Høvedstaden«, siden 1913 Lærer ved Askov Højskole.

Medlem af Askov Højskoles Bestyrelse, af Bestyrelsen for Selskabet for historiske Kildeskrifters Oversættelse, af Udvalget for Folkeoplysningens Fremme, af Udvalget for Social Litteratur og af Det danske

islandske Samfunds Bestyrelse; Medredaktør af Tidsskriftet »Dansk Udsyn«, Medarbejder ved Engelstoft & Nørgaard: Verdenshistorie fra 1866 til vore Dage og ved Det danske Folks Historie (Unionsopløsningens og Kirkebruddets Tidsalder). Udgivet: Bernard af Clairvaux, Hans Liv fortalt af Samtidige og et Udvalg af hans Værker og Breve (1926).

Gift 28. December 1919 med Faglærerinde Margrethe Sofie Charlotte Appel, Datter af Højskoleforstander, fhv. Minister Jacob Christian Lindberg A. og Hustru Ingeborg Schrøder. * 1 Barn.

Den blaa Bog; 1930 — Magister-Stat, 1926 — Metropolitanskolen gennem 700 Aar, 1916.



P. DORPH-PETERSEN

(Poul Otto Dorph-Petersen)

Fuldmægtig ved Den polytekniske Læreanstalt, cand. jur., København.

Født i København 1. April 1887, Søn af Professor ved Den kgl. Veterinær- og Landbohøjskole, Dr. phil. Otto Georg Petersen og Hustru Anna Sophie Dorothea Dorph.

Klassiker. * 12. Juni 1912 cand. jur., Oktober s. A. Sagførerfuldmægtig i København, 1. Maj 1913 Fuldmægtig ved Sjællands Stiftamt, 1. August 1915 tillige Assistent i Ministeriet for Kirke- og Undervisningsvæsenet, 1918 Assistent i Kirkeministeriet,

1. Oktober 1919 Sekretær sammesteds, 2. Februar 1923 Fuldmægtig i Kirkeministeriet, 1925 i Undervisningsministeriet, 1. Marts 1929 Fuldmægtig og Kasserer ved Den polytekniske Læreanstalt.

Siden 1918 tillige fungerende Fuldmægtig i Aktieselskabsregistret.

Gift 26. Juni 1928 med Agnete Worm, Datter af Ingeniør Jacob W. og Hustru Abigael Dorothea Theodora v. Lillienskiold. ♣ 1 Barn.

Udenlandsk Orden: F. O. I. P.

Juridisk Stat, 1928 — Metropolitanskolen gennem 700 Aar, 1916 — Fot. 1928.



ARILD FALK-JENSEN

Fuldmægtig i Finansministeriet, cand. jur.,
Frederiksberg.

Født paa Frederiksberg 26. Oktober 1886, Søn af Højesteretsagfører, Landstingsmand Peter Gregers Christian Jensen og Hustru Anna Cathrine Eggertsen.

Klassiker. ♣ 27. Januar 1911 cand. jur., 1. Marts —1. December s. A. Volontør ved Amager Birk, 1. Oktober s. A. Volontør i Finansministeriets 1. Revisionsdepartement, 1. Juli 1912 Assistent, 1. Oktober 1919 Sekretær, 1. August 1924 Fuldmægtig, 1. Januar 1927 i Finansministeriets 1. Hovedrevisorat.

1. Januar 1912—1. Maj 1918 Assistent hos Justitsministeriets Kasseinspektør ved Retsbetjentembederne, 1. Januar 1915—1. Oktober 1917 fungerende Fuldmægtig i Justitsministeriets Kontor for Udførsel.

1928 Redaktør af »Juridisk Stat«.

Gift 1. Gang 6. November 1917 med Julie Marie Hagerup, død 19. Juli 1923, Datter af Lektor ved Randers Statsskole, cand. theol. Henning Arnisæus Irgens H. og Hustru Petrea Marie Rasmussen, 2. Gang 11. September 1924 med 1. Hustrus Søster, Karen Anna H. ♣ 1 Søn af 1. Ægteskab, 1 Datter af 2. Ægteskab.

Juridisk Stat, 1928 — Metropolitanskolen gennem 700 Aar, 1916 — Fot. 1930.



CARL FRIDERICHSEN

Læge, Dr. med., København.

Født i København 5. Juni 1886, Søn af Stabslæge, Dr. med. Carl F. og Hustru Ady Henriette Pallisen.

Klassiker. ♣ Sommeren 1912 cand. med., Kandidat fra 1912—17 paa Almindeligt Hospital, Københavns Amts Sygehus, Rigshospitalets forskellige Afdelinger, Dronning Louises Børnehospital og Blegdamshospitalet. 1914—16 Reservelæge i Hæren, Oktober 1917—Oktober 1919 2. Reservelæge ved Rigshospitalets medicinske Afdeling A, Oktober 1919—Oktober 1924 1. Reservelæge ved Dronning

Louises Børnehospital. ♣ Januar 1915—Juli 1916 Assistent ved Farmakologisk

Institut. Studierejser i Medicin og Pædiatri (London, Paris, Stockholm, Heidelberg, Berlin). 6. December 1923 Dr. med. (Om Acidose hos spæde Børn). Har skrevet ca. 20 forskellige Afhandlinger i indens og udenlandske Tidsskrifter. † Siden Februar 1925 Chef for Frederiksbergs Poliklinik for Børnesygdomme, siden Juni 1925 Skolelæge.

I Bestyrelsen for Nordisk pædiatrisk Forening fra 1919, Læge ved Prinsesse Helenas Børnehjem fra 1922, Formand for Danske Børnelægers Organisation fra 1927 og for Dansk pædiatrisk Selskab fra 1928.

Praktiserer i København siden 1921 som Specialist i Børnesygdomme.

Gift 7. Februar 1921 med Kate Riise, Datter af Generalkommissær Frederik R. og Hustru Anna Dorothea Christine Westergaard. † 2 Børn.

Den blaa Bog, 1930 — Den danske Lægestand, 1925 — Københavns Universitets Festskrift, November 1924, Side 111 — Metropolitanskolen gennem 700 Aar, 1916.



AAGE IPSEN
(Aage Theodor Ipsen)
Overlæge, Aabenraa.

Født i København 21. September 1887, Søn af Handelsrejsende August Frederik I. og Hustru Laura Alvilda Johanne Wodstrup.

Klassiker. † Januar 1912 cand. med., Februar s. A. Kandidat ved Kommunehospitalets Afdeling VI. April—Juni s. A. Vikar ved Sindssygehospitalet i Middelfart. Juli—September s. A. Underlæge i Marien. Oktober 1912—Oktober 1913 Kandidat ved Københavns Amts Sygehus paa Frederiksberg, November 1913—April 1914 Kandidat ved Kommunehospitalets Afdeling III og Maj—Juli s. A. ved Afdeling I. August—Oktober 1914 indkaldt som Underlæge ved Storebæltseskadren. November 1914—Januar 1915 Kandidat ved Blegdamshospitalet. Februar 1914—Januar 1915 2. Assistent ved Københavns Polikliniks kirurgiske Afdeling B. Februar—Oktober 1915 Amanuensis i Aarhus (Dr. Brammer). November 1915—Marts 1918 Reservelæge ved Kommunehospitalet i Horsens, April 1918—December 1921 1. Reservekirurg ved Kommunehospitalet i Aarhus, siden Januar 1922 Overlæge ved Amtssygehuset i Aabenraa.

1921 Specialistanerkendelse (Kirurgi).

Oktober 1922—Juni 1928 Overlæge ved Tuberkulosehospitalet i Aabenraa; Medlem af Bestyrelsen for Foreningen af yngre Læger; 1920—22 Repræsentant i Den alm. danske Lægeforening. Formand for Kredsforeningen for Aabenraa Amt for Nationalforeningen til Tuberkulosens Bekæmpelse.

Gift 21. Juli 1916 med Ellen Guldmann, Datter af Direktør Nicolai Christian G. og Hustru Elisabeth Anna Marie Osterwaldt. † 5 Børn.

Den danske Lægestand, 1925 — Metropolitanskolen gennem 700 Aar, 1916 — Fot. 1928.



SVEN FRIEDENREICH

(Sven Louis Vilhelm Friedenreich)

Afdelingslæge ved Sct. Hans Hospital, Roskilde.

Født i København 13. Februar 1887, Søn af Professor, Overlæge, Dr. med. Alexander F. og Hustru Rosalie Joséphine Courson.

Klassiker. ✦ 1912 cand. med. Marts—Maj s. A. Kandidat ved Kommunehospitalets VI. Afdeling, September 1912—April 1913 ved Sct. Hans Hospital. Maj 1913—Marts 1914 Turnuskandidat ved Københavns Kommunehospital. September 1913—Februar 1914 2. Assistent ved Københavns Poliklinikks Nerveafdeling. April 1914 2. Reservelæge ved Sct. Hans

Hospital. December 1915—November 1916 klinisk Assistent ved Kommunehospitalets VI. Afdeling. Januar—November 1916 1. Assistent ved Københavns Poliklinikks Nerveafdeling. December 1916 Reservelæge ved Sct. Hans Hospital. Juni 1919 Afdelingslæge dér.

Gift 15. April 1926 med Andrea Jølner, Datter af Gaardejer Anders Peter Jensen og Hustru Larsine Frederikke Andersen.

Den danske Lægestand, 1925 — Metropolitanskolen gennem 700 Aar, 1916.



KAI HAACK

(Kai Anger Haack)

Overretssagfører, Frederiksberg.

Født i Aarhus 29. Oktober 1887, Søn af Trafikinspektør ved Statsbanerne, cand. jur. Frederik H. og Hustru Augusta Vilhelmine Christine Anger.

Klassiker. ✦ 14. Januar 1911 cand. jur. Aftjent Værnepligt i Marinen Sommeren 1911. 15. September s. A.—1. Maj 1912 Fuldmægtig hos Højesteretssagfører G. M. Rée, derefter Fuldmægtig hos Højesteretssagfører Ludvig Arntzen og Overretssagfører Poul Thomsen indtil 1. Februar 1915. 1912—15 tillige fungerende Assistent i Justitsministeriet. 30. Januar 1915

Overretssagfører, i Kompagni med Overretssagfører Jon Krabbe.

Siden 1923 Beskikkelse til Udførelse af offentlige og beneficerede Sager.

13. Maj 1909 dekoreret med Medaillen for Druknedes Redning.

Ugift.

Danmarks praktiserende Sagførere, 1929 — Juridisk Stat, 1928 — Metropolitanskolen gennem 700 Aar, 1916.



KAI LIND

(Kai Harald August Lind)

Skuespiller, København.

Født paa Skurup i Skaane 9. November 1887, Søn af Læge Rasmus Charles L. og Hustru Ellen Cathrine Gabrielle Causse (Adoptivforældre).

Klassiker. ✦ 1906 cand. phil. ✦ Skuespiller — Elev af Karl Mantzius — gennemgaaet Det kgl. Teaters Elevskole — Debut paa Det kgl. Teater 19. Januar 1908. — 2 Sæsoner ved Aarhus Teater — senere ved Casino og Folketeatret — i Øjeblikket hos Co-Optimisterne.

Gift 18. December 1909 med Skuespillerinde Maya Bjerre-Jensen, Datter af Grosserer Sofus Jensen (Firma Jensen og Glad) og Hustru Mathilde Bjerre. ✦ 2 Døtre.

Metropolitanskolen gennem 700 Aar, 1916.

* SVEN LYTZEN

Overretssagfører, Hjørring.

Født i Julianehaab i Grønland 25. September 1887, Søn af Kolonibestyrer Carl Emil Olfert L. og Hustru Hanne Henriette Florentine Schacke.

Klassiker. ✦ 1907—09 Assistent i Københavns Magistrat. ✦ 12. Januar 1912 cand. jur., s. A. Byfogedfuldmægtig i Horsens, 1913 Sagførerfuldmægtig i Silkeborg, 1914 i Aarhus, 21. Oktober 1915 Underretssagfører i Hjørring, 20. December 1918 Overretssagfører.

Gift 1916 med Inger Amalia Elna Madsen, Datter af Fabrikant K. Madsen og Hustru.

Danmarks praktiserende Sagførere, 1929 — Juridisk Stat, 1928 — Metropolitanskolen gennem 700 Aar, 1916.

A: MØLLER LUND

(Axel Lars Møller Lund)

Fuldmægtig under Københavns Magistrat, cand. jur., København.

Født i København 19. Januar 1888, Søn af Sagfører Thorvald L. og Hustru Fritzone Mathilde Eleonora Ræbild.

Klassiker. ✦ 14. Juni 1913 cand. jur., s. A. ansat under Københavns Magistrat, 1915 Assistent, 1919 Sekretær, 1. Juli 1923 Fuldmægtig.

Ugift.

Juridisk Stat, 1928—Metropolitanskolen gennem 700 Aar, 1916.



STUDENTERNE FRA METROPOLITANSKOLEN 1905 (KLASSIKERNE)

J. A. Thaning-Hansen	A. Møller Lund	Sv. Svendsen (Frankel)	Aage Ipsen	Kai Lind	Johs. Ø. Bugge	
Leo Swane	A. Falk-Jensen	C. P. O. Christiansen	Poul Dorph-Petersen	Carl Winsløw	E. Waagechristensen	S. Lytzen
V. Paulli	C. Friderichsen	Kai Haack	A. Seerup	Erik Schmidt	Svend Friedenreich	



A. GJEDDE OLSEN
(Anders Theodor Gjedde Olsen)
Overretssagfører, København.

Født i København 4. November 1887, Søn af Kommandør i Flaaden Johannes Theodor O. og Hustru Laura Gjedde.

Klassiker. ✦ 26. Januar 1911 cand. jur., derefter Sagførerfuldmægtig, først hos Overretssagfører Arthur Henriques, senere hos Overretssagførerne Nathan og Lauritz Heine og Sagfører S. M. Thorsen.

23. November 1914 Overretssagfører; siden da praktiseret i København.

Sekretær i Kunstnerforeningen af 18. November, Medlem af Bestyrelsen for Foreningen for Værnebørnenes Feriehjem og Friluftsskole.

Medlem af Bestyrelsen for A/S Vendsyssel Packing Co., A/S Vendsyssel Central-kompagni og Selskabet Maison Vendsyssel i Bryssel.

Gift 12. September 1914 med Christiane Henriette Dahlerup, Datter af Overretssagfører Ludvig Vilhelm D. og Hustru Johanne Susanne Bjerre. ✦ 2 Børn.

Danmarks praktiserende Sagfører, 1929 — Juridisk Stat, 1928 — Metropolitanskolen gennem 700 Aar, 1916 — Fot. 1928.



ERIK SCHMIDT
(Erik Michael Roedsted Schmidt)
Skolebestyrer, cand. theol., København.

Født i København 25. December 1886, Søn af Tegner Alfred Michael Roedsted S. og Hustru Henna Vilche Faber.

Klassiker. ✦ 1906—12 Lærer ved Krebs's Skole, 1911 cand. theol. ✦ 1911—14 Lærer ved Det kgl. Vajsenhus, 1. August 1914 Bestyrer af Krebs's Skole.

Udgivet »Børnenes Salmebog« og »Børnenes Versebog«.

Formand for Bestyrelsen af »Tegner Alfred Schmidt og Hustru Henna Schmidts Legat«. Medlem

af Bestyrelsen for Selskabet »Philadelphia«.

Gift 18. April 1916 med Edith Winther, Datter af Fabrikant William W. og Hustru Marie Schultz. ✦ 3 Børn.

Kirkelig Haandbog, 1927 — Teologisk Stat, 1927 — Metropolitanskolen gennem 700 Aar, 1916 — Fot. 1929.



VALDEMAR PAULLI

Læge, Nakskov.

Født i København 30. Januar 1886, Søn af Professor, Overlæge, Dr. med. Richard August Simon P. og Hustru Barbara Abigael Kolderup Rosenvinge.

Klassiker. ✦ Sommeren 1913 cand. med., Nov. s. A.—Maj 1914 Amanuensis, Juni 1914—September 1915 Kandidat ved Diakonissestiftelsen. Oktober 1915—August 1916 Reservelæge ved Aalborg Kommunehospital. September 1916—Februar 1917 med dansk Hjelpeambulance i Petrograd og Marts—Maj 1917 i Krigsfangekommission i Moskva. Juli 1917—Februar 1918 Turnuskandidat ved Rigshospitalets Afdeling

B. og D., Marts—Maj 1918 Reservelæge ved Dansk røde Kors Finlandsambulance, Juli—December s. A. Kandidat ved Dronning Louises Børnehospital, Januar—Marts 1919 ved Kommunehospitalets Afdeling IV og April—Juli s. A. ved Rigshospitalets Fødeafdeling.

Siden August 1919 praktiserende Læge i Nakskov.

Gift 18. September 1919 med Gerda Elisabeth Raffenberg, Datter af Stationsforstander Johan Peter R. og Hustru Elisabeth Giersing.

Ordensdekorationer: 1918 Fi. Fr. 3., 1919 M. T. Kfh., 1920 Fi. Fr. M., 1921 R. r. K. 2., 1921 Ø. r. K. 2.

Den danske Lægestand, 1925 — Metropolitanskolen gennem 700 Aar, 1916 — Fot. 1925.



ASGER SEERUP

(Asger Mogens Frederik Seerup)

Politiadvokat, København.

Født i København 14. Januar 1887, Søn af Stationsforstander Hans Frederik Alfred S. og Hustru Marie Andersen.

Klassiker. ✦ 30. Maj 1910 cand. jur., derefter Fuldmægtig, dels hos Højesteretssagfører, Kammeradvokat Vagn Aagesen, dels hos Højesteretssagfører Møldrup indtil 1. Februar 1914, bortset fra Tiden 1. August 1911—1. Juni 1912, da jeg var Volontør ved Københavns Amts Nordre Birk. 1. Juni 1913—30. September 1919 var jeg Assistent i Ministeriet for Kirke- og

Undervisningsvæsenet og samtidig fra 1. Februar 1914 Fuldmægtig hos Straffedommeren paa Frederiksberg. 1. Oktober 1919 udnævntes jeg til Politiasessor i København, fra 1928 benævnet Politiadvokat.

Har iøvrigt 1910–1914 virket som juridisk Manuduktør.

Gift 2. Juni 1922 med Jenny Marie Christiane Hansen, Datter af Bøsemager Thidemann Emil H. og Hustru Marie Sophie Caroline Købke. ♀ 1 Søn.

Den blaa Bog, 1930 – Juridisk Stat, 1928 – Metropolitanskolen gennem 700 Aar, 1916.

LEO SWANE

Inspektør ved Kobberstiksamlingsen, København.

Født i København 14. Februar 1887, Søn af Fuldmægtig i Bikuben Leo S. og Hustru Sophie Elisabeth Rasmussen.

Klassiker. ♀ 1906 cand. phil., 1912 Assistent ved den kgl. Kobberstiksamlingsen, 1919 Inspektør sammesteds.

Medlem af Bestyrelsen for Foreningen »Fransk Kunst«.

Har udgivet en Bog om Dankvart Dreyer (1921); har skrevet Teksten til den af Foreningen 3. December 1892 udgivne Bog om Abildgaard (1927); udgav 1927 Kunstbladet, 1929 en Bog om Kobberstikkeren J. F. Clemens og 1930 en Bog om fransk Malerkunst fra David til Courbet (Kunst i Danmark, ny Række); har tillige skrevet en Række Tidsskriftartikler om Kunst.

Ugift.

Den blaa Bog, 1930 – Metropolitanskolen gennem 700 Aar, 1916.



SVEND FRANKEL

(Svend Sofus Frankel, Navneforandring 26. Maj 1914 fra Frankel Svendsen).

Læge, Aarhus.

Født i Herløv 6. Februar 1887, Søn af Læge Jens Peter Svendsen og Hustru Therese Arnoldine Caroline Frankel.

Klassiker. ♀ Indtil Marts 1907 Assistent i Privatbanken i København. Januar 1914 cand. med., Hospitalstjeneste ca. 2 Aar, Amanuensis og Vikar ca. 1 Aar. August 1914–September 1915, Marts–Maj 1917 og Februar–April 1918 Reservelæge i Hæren. Juni 1916–April 1921 praktiserende Læge i Give, konstitueret Sygehushæge dér, Medlem af Sundhedskommissionen og af Værgeraadet sammesteds. Siden Juli 1921 praktiserende Læge i Aarhus.

Fra Januar 1926 Formand for Sygekasseudvalg og Kommuntalt Udvalg i Lægeforeningen for Aarhus og Omegn samt Medlem af Takstudvalg; samtidig Medlem af jydsk Lægers Centraludvalg. Fra 1928 Næstformand i Centraludvalget og dets Forhandlingsudvalg.

Gift 2. Maj 1918 med Alma Agnete Raunslund, Datter af Sognefoged, Gaardejer Søren Nielsen R. og Hustru Ane Andersen.

Den danske Lægestand, 1925 – Metropolitanskolen gennem 700 Aar, 1916 – Fot. 1924.

* JOHAN ANDREAS THANING-HANSEN

Redaktions-Korrektør, København.

Født i Ringsted 30. August 1887, Søn af Overlærer ved Borgerskolen i Ringsted Thomas Jensen Jørgen Hansen og Hustru Mathilde Henriette Andrea Thaning.

Klassiker. ✧ 1906 cand. phil. ✧ 1907—16 Kontorvirksomhed i København, derefter Sekretær ved det østerrig-ungarske Generalkonsulat i København, nu Redaktions-Korrektør ved Berlingske Tidende.

Gift. ✧ 2 Børn.

Metropolitanskolen gennem 700 Aar, 1916.



CARL WINSLØW

(Carl Theodor Winsløw)

Kontorchef ved Københavns Havneforvaltning, Charlottenlund.

Født paa Frederiksberg 24. December 1886, Søn af Direktør for Frederiksberg Elektricitetsværk, Ingeniør, cand. polyt. Carl Jacob Benignus W. og Hustru Christine Magdalene Krarup.

Klassiker. ✧ 31. Maj 1911 cand. jur., 1911—13 Byfogedfuldmægtig i Fredericia. ✧ Efter at have gjort Tjeneste som Assistent i Ministeriet for offentlige Arbejder (en kortere Tid som Fuldmægtig i Generaldirektoratet for Statsbanerne) kom jeg i 1916 ind ved

Københavns Havneforvaltning, blev 1918 Fuldmægtig og er siden 1921 Kontorchef der.

12. Februar 1918 Beskikkelse som Overretssagfører (deponeret).

Gift 4. Oktober 1922 med Ida Hedvig Wahlstrøm, Datter af Grosserer Oluf W. og Hustru Hulda Karen Kirstine Scheelke. ✧ 3 Børn.

Den blaa Bog, 1930 — Juridisk Stat, 1928 — Metropolitanskolen gennem 700 Aar, 1916 — Fot. 1929.

KNUD BORBERG

Læge, København.

Født i København 30. November 1886, Søn af Læge Niels Christian B. og Hustru Dorothea Caroline Ernestine Amalie de Hoffman-Schmidth.

Matematiker. ✧ Januar 1912 cand. med., April 1913—September 1915 Reservelæge i Søværnet. ✧ 1913—25 Uddannelse ved forskellige københavnske og frederiksbergske Hospitaler, derunder $\frac{1}{3}$ Aar konstitueret Overlæge ved Frederiksberg Hospitals Kvindeafdeling. Efteraaret 1915 Læge ved dansk Ambulance i Rusland.

1925 Specialistanerkendelse (Kvindesygdomme og Fødselshjælp). Siden Maj 1928 praktiserende som Specialist i København.

Gift 2. Gang 7. Maj 1928 med Emily Mathilde Brun, Datter af Kaptajn Alf Harald B. og Hustru Dagmar Vilhelmine Harriet Hage.

Den danske Lægestand, 1925 — Metropolitanskolen gennem 700 Aar, 1916.



† ERIK FALKENBERG
(Hugo Erik Gustav Adolf Falkenberg)

Død 18. Januar 1922 som Kammerjunker, Kaptajn i Livgarden.

Født i København 18. Januar 1888, Søn af Oberstlieutenant Ejnar F. og Hustru Wilhelmine Frimodt.

Matematiker. ✧ 1906 cand. phil., gennemgik 1906 —08 Officersskolens næstældste Klasse, 26. Marts 1908 Sekondlieutenant, 1. Oktober s. A. Premierlieutenant i Fodfolket. 1. Juni 1911—14. Oktober 1913 Adjutant ved 1. Bataillon, senere Adjutant ved 1. Regiments Stab. Gjorde derefter Tjeneste ved Livgarden og udnævntes 10. April 1919 til Kaptajn. ✧ 22. Maj 1917

—14. April 1920 Adjutant hos Forsvarsministeren, derefter 3 Aars Orlov for at rejse til Brasilien, hvor han havde Ansættelse ved Christiani og Niensens Filial. Død i Rio de Janeiro af Blindtarmsbetændelse.

1. Januar 1914 Kammerjunker.

Gift 18. Marts 1912 med Vera Fabiana Bartholdy, Datter af Kursmægler i Rio de Janeiro, Konsul Geo C. Bartholdy og Hustru f. Sauwen. ✧ 1 Søn.

Udenlandsk Orden: N. St. O. 3^o.

Meddelt af Dr. med. Carl Friderichsen — Berlingske Tidendes Morgenavis for 21. Januar 1922, 174. Aarg. Nr. 21 — Metropolitanskolen gennem 700 Aar, 1916.

*OTTO MÜLLER

Fhv. Premierlieutenant, Kontormand, New York.

Født i Odense 17. August 1886, Søn af Ritmester Ludvig Nicolaj M. og Hustru Dorthea Jensen.

Matematiker. ✧ 26. Marts 1908 Sekondlieutenant 1. Oktober s. A. Premierlieutenant i Artilleriet, 6. Marts 1912 udenfor Nummer, 5. Maj 1914 Afsked fra Hæren. ✧ Rejste 1912 til Amerika, opholdt sig først 2 Aar i Vancouver (ansat ved Canadian Pacific Railways Kontorer), derefter 10 Aar i Paramaibo (som Bestyrer af West India Oil Co.s Filial), og boer siden 1924 i New York.

Gift 25. Januar 1916 med Adelaide Adelina Gomez, Datter af Læge G. ✧ 3 Børn.

Metropolitanskolen gennem 700 Aar, 1916.



STUDENTERNE FRA METROPOLITANSKOLEN 1905 (MATEMATIKERNE)

Knud Borberg	M. Vogel-Jørgensen	Erik Falkenberg	E. Schmiegelow	E. V. Jessen	Kai Sødring	C. O. Henriques
Eckardt Sidenius	Vincent Næser	Erik Garde	L. W. Ussing	Svend Nyholm	Otto Müller	



ERIK GARDE

(Erik Peter Garde)

Kommunelæge, København.

Født i Horsens 27. April 1887, Søn af Direktør, cand. polyt. Georg Daniel G. og Hustru Valborg Strandgaard.

Matematiker. ✧ Januar 1912 cand. med., i de 7 følgende Aar Kandidat og Reservelæge ved københavnske og Provins-Hospitaler, bl. a Oktober 1912—Juli 1913 ved Diakonissestiftelsen, August 1913—Juli 1914 ved Kommunehospitalets Afd. II og V, August 1914—Januar 1915 Reservelæge i Hæren, November 1913—Marts 1914 Assistent ved Frede-

riksberg Poliklinik, Februar 1919—Maj 1920 2. Assistent ved Københavns Polikliniks dermato-venerologiske Afdeling.

Juni 1915 Embedslægeeksamen, 1919 Specialistanerkendelse (Dermato-Venerologi). Studierejser: 1920 til Berlin og Wien (Dermatologi), 1928 til Berlin (Forsikringsmedicin).

April 1914 praktiserende Læge i København, 1915—16 Læge ved Arbejdsraadet, April 1920 Kommunelæge i København, August 1921 tillige Skolelæge sammesteds.

Gift 1. August 1914 med Elisabeth Valentinus, Datter af Postmester Johan Heinrich V. og Hustru Juliane Thomsen. ✧ 2 Børn.

Den danske Lægestand, 1925 — Metropolitanskolen gennem 700 Aar, 1916 — Fot. 1930.



C. O. HENRIQUES

(Carl Otto Henriques)

Veksellerer, København.

Født i København 26. Marts 1887, Søn af Veksellerer Otto R. H. og Hustru Elisa Bendix.

Matematiker. ✧ 1906—10 Uddannelse hos Banker og Bankiers i Hamborg, London og Paris. ✧ Efter-aaret 1910 Prokurist i Firmaet R. Henriques jr., 25. Februar 1919 Chef i samme Firma.

Har baade i Udlandet og herhjemme studeret Nationaløkonomi, delvis ved Handelshøjskoler og Universiteter, delvis ved Selvstudium, med Bank- og Børsforhold som Speciale.

Medlem af Fondsbørsen i København og af Bestyrelsen for Nationaløkonomisk Forening, 1929 Formand i Bestyrelsen for Foreningen Fremtiden.

Gift 22. August 1912 med Elly Hertz, Datter af Enkefru Thyra Hertz, f. Bendix. ✧ 4 Børn.

15. December 1927 R.*

Dansk Grossererstat, 1929 — Metropolitanskolen gennem 700 Aar, 1916.



VINCENT NÆSER

(Frederik Christian Carl Vincent Næser)

Læge, Hellerup.

Født i København 21. Februar 1888, Søn af Etatsraad, Kaptajn, Grosserer Carl Albert Claus N. og Hustru Hedvig Carla Berling.

Matematiker. ✧ 1909 – 14 Journalist, Sommeren 1918 cand. med. ✧ Sommeren 1916 Reservelæge ved Kolonien Philadelphia, Vinteren 1918 Læge under Britisk Røde Kors. Januar–April og Juni–September 1919, December 1919–April 1920 i Frankrig og England. Januar–December 1921 Kandidat ved Døgnhospitalet i By. August 1922–Juli 1923 Turnuskandidat

ved Bispebjerg Hospital. Studierejser til London, Paris og Berlin.

1917–19 Formand for det samlede Studenterraad, 1919 for Danske Studerendes internationale Komité, 1924–27 for Danske Studerendes Folkeforbundsunion. 1927 Medstifter af og siden da Medlem af Fællesudvalget for Freds- og Folkeforbundsforeningerne i Danmark.

Siden 1923 Medlem af Berlingske Tidendes Direktion.

Gift 9. Januar 1915 med Læge Johanne Kirstine Martine Skjerbæk, Datter af Rentier Martin Christensen Jensen S. og Hustru Anna Margrethe Hansen. ✧ 2 Børn.

Udenlandsk Orden: Off. de l'Acad.

Den danske Lægestand, 1925 – Metropolitanskolen gennem 700 Aar, 1916.

* SVEND NYHOLM

(Svend Halvor Nyholm)

Ingeniør, cand. polyt., Tokio.

Født paa Ellinggaard 31. August 1886, Søn af Kontreadmiral Johannes N. og Hustru Dagmar Nyholm.

Matematiker. ✧ 12. Marts 1913 cand. polyt. (Maskiningeniør), 15. April 1913–15. April 1916 Ingeniør ved A/S Burmeister & Wain's Skibsbyggeri paa Refshaleøen, i de følgende Aar Ingeniør ved forskellige Virksomheder i U.S.A. ✧ 1. Maj 1918–15. August 1921 teknisk Raadgiver ved det danske Gesandtskab i Washington (Kontor i New York vedrørende Sager for den danske Hærs tekniske Korps), 15. November 1919–Marts 1921 Bestyrer af Hermann Raffels Filial i New York, 2. September 1921–1. April 1923 konst. Sekretær i Udenrigsministeriet i København, derunder midlertidig konst. Vicekonsul i Reval, til Tjeneste i Ministeriet. Juni 1923–14. Oktober 1924 Ingeniør ved A/S Burmeister & Wain, Christianshavn, siden 15. Oktober 1924 Selskabets repræsenterende Ingeniør i Japan.

Gift 6. Februar 1916 med Anne-Marie Winchler Hansen, Datter af Købmand Søren Winchler H. og Hustru Emilie Augusta Hansen.

20. Marts 1923 R.*

Polyteknisk Stat, 1930 – Metropolitanskolen gennem 700 Aar, 1916.

E. JESSEN

(Ejner Vilhelm Jessen)

Læge, Esbjerg.

Født i Kolding 10. Januar 1887, Søn af Købmand Andreas Vilhelm J. og Hustru Eline Daugaard.

Matematiker. ✦ Sommeren 1912 cand. med., April 1913—Maj 1914 Reservelæge ved Kolding Sygehus, 1914-16 Kandidat ved forskellige københavnske Hospitaler, Juni 1916 Embedslægeeksamen, Marts 1917 Reservelæge ved Esbjerg Sygehus, Maj 1918 ved Skive Sygehus, September s. A. Sygehyslæge i Kolding, Januar 1919 i Skagen, Januar 1922 i Kjellerup.

Februar 1925 praktiserende Læge i Esbjerg, Juli s. A. tillige Jernbanelæge.

Gift 28. Juni 1916 med Signe Marie Rahbek, Datter af Kordegn Niels R. og Hustru Karen Meilsøe. ✦ 2 Børn.

Den danske Lægestand, 1925 — Metropolitanskolen gennem 700 Aar, 1916.

ECKARDT SIDENIUS

Ingeniør, cand. polyt., Charlottenlund.

Født paa Frederiksberg 2. Juli 1886, Søn af Grosserer Peter Carl Christian S. og Hustru Kirstine (Dina) Ishøy.

Matematiker. ✦ 1911 cand. polyt. (Fabrikingeniør). Rejste 1911 til Østen, hvor jeg en kort Tid opholdt mig i Johore, arbejdende ved Gummikulturen. Derpaa tog jeg til Java, hvor jeg 1912 af Landbrugsministeriet blev ansat som Kemiker ved en Tobaksforsøgsstation. Arbejdede der i 7 Aar og blev saa overflyttet til en anden lignende Forsøgsstation paa Sumatra. I disse Virksomheder har jeg udgivet forskellige Publikationer om mine Undersøgelser over Tobakskulturen.

I 1927 begyndte jeg med dansk Kapital Oprettelsen af en Tobaksplantage paa Sumatra, og leder nu herhjemme fra dette Foretagende.

Gift 3. Juni 1914 med Ingrid Louise Ulrichsen, Datter af Grosserer Ulrich Christian U. og Hustru Noline Elisabeth Madsen. ✦ 2 Børn.

Polyteknisk Stat, 1930 — Metropolitanskolen gennem 700 Aar, 1916.

***LOUIS WERNER BLOM USSING**

Ingeniør, cand. polyt., Holbæk.

Født i Vejlbj 29. November 1887, Søn af Stiftsprovst, Dr. theol. Henry Braëm U. og Hustru Anna Marie Kathrine Helene Blom.

Matematiker. ✦ 1913 cand. polyt. (Elektroingeniør). En Tid Ingeniør ved Laur. Knudsens mekaniske Etablissement, senere Ingeniør i Holbæk.

Gift 1. Gang 9. Januar 1914 med Gudrun Winding, død 18. Juni 1919, Datter af Muremester Frederik Gentor Sophus W. og Hustru Petra Winding, 2. Gang 18. Oktober 1919 med Gertrud Marie Lange, Enke efter Kaptajn i Flaaden Christian Ove Wilhelm von Späth, død 30. Marts 1918, skilt, 3. Gang ... ✦ 1 Datter i 1. Ægteskab, 2 Børn i 3. Ægteskab.

Polyteknisk Stat, 1930 — Metropolitanskolen gennem 700 Aar, 1916.



E. C. SCHMIEGELOW
(Einar Christian Schmiegelow)
Ingeniør, cand. polyt., København.

Født i København 24. Maj 1886, Søn af Professor, Dr. med. Ernst Carl S. og Hustru Dagmar Marie Ohlsen.

Matematiker. † 1906 cand. phil., 1911 cand. polyt. (Bygningsingeniør), s. A. Ingeniør ved A/S Titan, København. Rejste 1912 til De forenede Stater og var beskæftiget med Jernbanearbejder i North Dakota og Montana de første 2 Aar. 1914—20 Medindehaver af Ingeniør- og Entreprenørfirmaet Petersen og Schmiegelow, San Francisco, Cal. 1916—20 Dansk

Vicekonsul og fung. Konsul i San Francisco. 1920—29 ansat i forskellige amerikanske Ingeniør- og Entreprenørfirmaer. Januar 1930 Ingeniør i Firmaet Christiani & Nielsen, København.

Gift Juni 1927 med Pearl Leslie Butler, Datter af Dommer Herbert Shirley B. og Hustru Mary Clare Hayes.

Polyteknisk Stat, 1930—Metropolitanskolen gennem 700 Aar, 1916 — Fot. 1928.



KAI SØDRING
(Kai Christopher Rosenkilde Sødring)
Ingeniør, cand. polyt., Hellerup.

Født i København 30. September 1886, Søn af Fabrikant Christen Niemann Rosenkilde S. og Hustru Margrethe Henriette Hornemann.

Matematiker. † 1906 cand. phil., 1911 cand. polyt. (Fabrikingeniør). 1912—27 Ingeniør ved og senere adm. Direktør for A/S Hasle Klinker- og Chamottestensfabrik, København. Egen Virksomhed (Ingeniørforretning) til 1. Januar 1929, derefter Ingeniør ved A/S Danigefa, København (repræsenterer I. G. Farbenindustrie).

Har ikke generet mine Medmennesker med litterær Virksomhed eller offentlige Tillidshverv, ej heller gjort mig fortjent til Ordner eller hædrende Omtale.

Gift 20. Juni 1911 med Kate Schack Eyber, Datter af Kommitteret i Landmandsbanken Niels S. E. og Hustru Emma Emilie Mauritzen. † 2 Børn.

Polyteknisk Stat, 1930—Metropolitanskolen gennem 700 Aar, 1916.



MIKAEL VOGEL-JØRGENSEN

Ingeniør, cand. polyt., Frederiksberg.

Født paa Frederiksberg 30. Maj 1887, Søn af Skoleinspektør Hans Georg Ludvig V. J. og Hustru Anna Wilson-Hoffmann.

Matematiker. ✦ 1906 cand. phil., 1912 cand. polyt. (Elektroingeniør), derefter Februar 1912—Maj 1913 midlertidigt ansat ved Statsbanernes Maskinafdeling. Fra 15. Maj 1913 Ingeniør i F. L. Smidth & Co. A/S.

15. September 1911—ca. 1927 Medlem af Bestyrelsen for Københavns, senere Dansk Boldspil-Union. 28. Februar 1913—11. Maj 1929 Medlem af Bestyrelsen for Københavns Boldklub.

Gift 7. April 1927 med Else Schrøder, Datter af Justitsraad, Godsforvalter paa Corselitze William S. og Hustru Anna Eleonora Harpøth. ✦ 1 Datter.

Polyteknisk Stat, 1930 — Metropolitanskolen gennem 700 Aar, 1916.



ROSKILDE KATEDRALSKOLE



OTTO DELBANCO
(Otto Andreas Delbanco)
Dommer, Odder.

Født i København 22. Marts 1888, Søn af Sognepræst Georg Christian D. og Hustru Emma Dorthea Thomsen.

Matematiker. ✦ 30. Januar 1911 cand. jur., 1. November s. A. By- og Herredsfuldmægtig i Mariager, 15. April 1913 Fuldmægtig ved Holbæk Amt, 1. Maj 1916 ved Sjællands Stiftamt, 3. November 1919 Landfoged paa Færøerne, 1. Oktober 1924 Politimester sammesteds, 3. August 1925 Dommer i Retskreds Nr. 53, Hads Herred.

Gift 22. Januar 1915 med Marie Boeg, Datter af Landfysikus, Dr. med. Andreas Nicolaj Kraft B. og Hustru Ida Mathilde Heckel. ✦ 3 Børn.

Den blaa Bog, 1930 — Juridisk Stat, 1928. — Fot. 1929.

*** ELLA LUKER**
(Ella Mathilde Henriette Luker, f. Hauch)
Frue, Bradford, England.

Født 26. Juli 1880, Datter af Rektor ved Roskilde Katedralskole Adam Gottlob Oehlenschläger H. og Hustru Elise Marie Gregoire Gundersen, adopteret Vilsoët. Klassiker. ✦ 1911 magister artium i Engelsk.

Gift 25. Juni 1912 med Direktør ved Uldspinderierne i Bradford Herbert Luker.
Danmarks Adels Aarog, 1930 — Magister-Stat, 1926.

THOMAS HANSEN

(Thomas Peter Frølund Hansen)

Sagfører, cand. jur., København.

Født i Vindeby paa Lolland 12. Marts 1887, Søn af Lærer Hans Christian H. og Hustru Mette Johanne Frølund.

Klassiker. † 15. Januar 1912 cand. jur., 1913 By- og Herredsfuldmægtig i Ringsted, 1. Oktober 1919 Dommerfuldmægtig sammesteds indtil December 1925. Beskikkelse som Underretssagfører 30. September 1919, praktiseret i Ringsted 1925–26, i København fra 1. Maj 1926.

Gift 27. Maj 1919 med Esther Brinch-Jørgensen, død 10. Februar 1920, Datter af Tandlæge Niels Peter Jørgensen og Hustru Else Marie Brinch.

Danmarks praktiserende Sagførere, 1929 — Juridisk Stat, 1928.

H. K. KALF

(Harald Karlsen Kalf)

Sognepræst til Højelse-Lellinge, Højelse pr. Lille Skensved.

Født i Læborg, Malt Herred, 25. Oktober 1886, Søn af Førstelærer Karl Sørensen K. og Hustru Johanne Emilie Schmidt.

Klassiker. † 21. Januar 1913 cand. theol., 13. Juni s. A. Kateket ved Vor Frelsers Kirke i København, 27. Juni 1917 præsteviet Medhjælper ved Brønshøj Kirke med Grøndalsvængets Distrikt som selvstændigt Distrikt, 26. Januar 1922 Sognepræst ved Grøndalskirken, 14. Juli 1930 til Højelse-Lellinge i Roskilde Stift.

Gift 1. Gang 13. April 1918 med Olga Elise Hansen, død 7. Januar 1919, Datter af Viktualiehandler Jens H. og Hustru Ane Laurine Michaeline Kristensen, 2. Gang 7. Februar 1921 med Ane Marie Kirstine Espersen, Datter af Landmand Villum E. og Hustru Eva Marie Laursen. † Af 1. Ægteskab 1 Datter, af 2. Ægteskab 3 Sønner, hvoraf 1 er død.

Kirkelig Haandbog, 1927 — Teologisk Stat, 1927.

* ANTONIUS NIELSEN

(Antonius Marius Nielsen)

Ingeniør, cand. polyt., Nykøbing Falster.

Født paa Neksø i Føllerslev Sogn 17. Januar 1886, Søn af Gaardejer Jens Jacob N. og Hustru Karen Kirstine Sørensen.

Matematiker. † 1906 cand. phil. † Boede paa Regensen Efteraar 1909—Foraar 1911. † 1911 cand. polyt. (Elektroingeniør), s. A. aftjent Værnepligten. 27. November 1911–30. Juni 1919 Leder af I. B. Bruun & Søns Dynamofabrik, Nykøbing F. 1. Juli 1919–23. Marts 1926 Direktør for A/S. Bruun & Nielsens Elektromotor- & Dynamofabrik, Nykøbing F. Siden 1. Juli 1925 Indehaver af elektroteknisk Inge-



STUDENTERNE FRA ROSKILDE KATEDRALSKOLE 1905

	Ella Hauch (Luker)	Antonius Nielsen		Rektor A. G. Ø. Hauch	Rektorinde Elise Hauch	
Otto Delbanco	H. K. Kalf	E. Madsen	[Ella Poulsen]	[Anne Charlotte Hauch]	[Charlotte Schiøtz]	[Haralda Poulsen]
			[Johanne-Luise Hauch]	Alfred Olsen	Axel Teglbjærg	

niørforretning og Medindehaver af Nielsen & Rønne (Reparationsanstalt for elektriske Maskiner), Nykøbing F., samt Hovedforhandler paa Lolland-Falster for A/S Titan, København.

Gift 26. Juni 1914 med Anna Marie Kirstine Jensen, Datter af Inspektør Peter Albrecht J. og Hustru Kirstine Hansen.

Polyteknisk Stat, 1930 — Regensianerne 1895—1919.



EJNAR MADSEN

(Ejnar Esbensen Madsen)

Dommerfuldmægtig, cand. jur., Rødby.

Født i Kornerup 20. August 1887, Søn af Førstelærer Jens Peter M. og Hustru Ane Lisbeth Esbensen. Klassiker. † 11. Januar 1912 cand. jur., 1. Februar s. A. Sagførerfuldmægtig i Slagelse, 1. Marts 1913 Sagførerfuldmægtig i Viborg, 1. Februar 1914 By- og Herredsfuldmægtig samt Byraadssekretær i Saxkøbing, 1. December 1919 Dommerfuldmægtig i Rødby.

Formand for Bestyrelsen for Rødby Hjelpekasse, for Rødby Havns Værgeraad samt for Kommissionen til Paakendelse af Tvistigheder mellem Mestre og

Lærlinge i Politikreds Nr. 20, Saxkøbing Købstad m. v. † Medlem af Overligningskommissionen for Nakskov, Maribo, Saxkøbing og Rødby, af Bestyrelsen for Rødby Grundejerforening, af Bestyrelsen for Folkebiblioteket for Rødby og Omegn samt af Repræsentantskabet for A/S Banken for Rødby & Omegn. Repræsentant for Fængselshjælpen.

Gift 26. September 1916 med Johanne Ribbjerg Petersen, Datter af Førstelærer Gustav P. og Hustru Johanne Ribbjerg. † 4 Børn.

Juridisk Stat, 1928.

† OLUF ALFRED OLSEN

Død 1912 som cand. polyt.

Født i Holbæk 8. September 1887, Søn af Snedkersvend A. Olsen og Hustru K. Jørgensen.

Matematiker. † 1906 cand. phil., 1911 cand. polyt. (Elektroingeniør).

Gift med Eline Rosina Mathilde Gogoll.

Polyteknisk Stat, 1930.



AXEL TEGLBJÆRG

Telefoningeniør, cand. polyt., Sejerskov pr. Hjallese, Fyn.

Født i Biltris, Sæby Sogn, Københavns Amt, 7. Oktober 1886, Søn af Lærer Jens T. og Hustru Anne Cathrine Kristoffersen.

Matematiker. † 1906 cand. phil., 1. September 1908 – 31. Januar 1911 Alumne paa G. A. Hagemanns Kollegium, 1911 cand. polyt. (Elektroingeniør), 6. August 1914 Sekondlieutenant ved Kystartilleriregimentet. 1. August 1913–31. August 1916 Assistent ved Den polytekniske Læreanstalts elektrotekniske Laboratorium, 1. Oktober 1916–30. September 1918 In-

geniør ved The British and Overseas Engineering Syndicate, Ltd., i London. 1. Januar 1919 Ingeniør ved Fyns kommunale Telefonselskab.

Gift 26. Maj 1922 med Ellen Petersen, Datter af Grosserer Jens Bendix Hee P. og Hustru Nielsine Vilhelmine Christoffersen. † 2 Børn.

Polyteknisk Stat, 1930 — Fot. 1922.

PRIVATIST



KNUD HEYMAN

Rentier, Roskilde.

Født i København 16. August 1875, Søn af Etatsraad, Fabrikejer og Direktør Philip Wulff H. og Hustru Hanne Emilje Adler.

1893–96 ansat ved Københavns Svineslagteris Kontor. 1896–98 gennemgaaet et 2-aaeligt Kursus paa Kursus »Athenex«. † Klassiker. † 1906 cand. phil.

Uddannelse i Musik, Snedkeri og Sprog; har paa Rejser besøgt Skotland, Norge, Sverige, Tyskland og Østrig. † Interesse for Sport, har dyrket Ridning, Cykling og Roning.

Ugift.

Fot. 1927.



FREDERIKSBORG STATSSKOLE



FABRITIUS TENGNADEL

(Johannes Michael Fabritius Tengnagel)
Dommerfuldmægtig, cand. jur., Kalundborg.

Født paa Rugballegaard ved Vejle 19. Januar 1887,
Søn af Forpagter Harald Arnoldus F. T. og Hustru
Meta Kirstine Cecilie Laugesen.

Klassiker. ❖ Boede paa Regensen Efteraar 1905—
Efteraar 1909. ❖ 4. Juni 1910 cand. jur., 1. September
s. A. Byfogedfuldmægtig i Aalborg, 1. November 1911
Fuldmægtig ved Middelsom-Sønderlyng Herreder i
Viborg, 15. Oktober 1914 Byfogedfuldmægtig i Ka-
lundborg, siden 1. Oktober 1919 Dommerfuldmægtig
sammesteds.

20. Oktober 1919 Beskikkelse som Underretssagfører (deponeret). Siden 1922
Medlem af Bestyrelsen for Holbæk Amts Sparekasse.

Gift 28. December 1915 med Laura Ingeborg Bojsen Jensen, Datter af Sogne-
præst Frederik Engelhardt Bojsen J. og Hustru Thyra Marie Margrethe Kirstine
Lauesgaard. ❖ 2 Børn.

Danmarks Adels Aarvog, 1930 — Juridisk Stat, 1928 — Regensianerne 1895 — 1919 — Fot. ca. 1922.



STUDENTERNE FRA FREDERIKSBORG STATSSKOLE 1905

P. Madsen

E. E. Bruhn

H. A. Larsen

N. C. Nielsen

Hans Daugaard

H. K. Haxthausen

J. M. Fabritius-Tegnægél

A. Gottlieb

Hans Storm



P. MADSEN

(Lauritz Peter Madsen)

Sognepræst til Skelby-Gedesby, Skelby pr. Fiskebæk.

Født i Uggerløse 2. Marts 1885, Søn af Gaardejer Jens M. og Hustru Karen Marie Hansen.

Klassiker. ✧ Medhjælper paa Redningshjemmet Enkrætteia fra Januar 1909 til Juni 1912; cand. theol. Januar 1912. ✧ Januar 1913 præsteviet Medhjælper i Frederiksværk, 1915 Sognepræst til Alling-Tulstrup i Aarhus Stift, 1925 til Skelby-Gedesby i Lolland-Falsters Stift.

Gift 30. Juni 1915 med Astrid Obelitz, Datter af Jagtjunker, Skovrider Peter Frederik O. og Hustru

Anna Sophie Cathrine Juliane von Arenstorff. ✧ 6 Børn.

Kirkelig Haandbog, 1927—Teologisk Stat, 1927 — Fot. 1929.

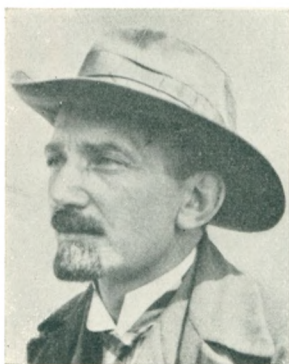

N. C. NIELSEN

(Niels Christian Nielsen)

Privatlærer, cand. mag., København.

Født i Arden 21. Maj 1883, Søn af Gaardejer N.

Klassiker. ✧ 1918 cand. mag. (Hovedfag: Dansk, Bifag: Tysk og Engelsk). Biblioteks- og Bibliotekar-eksamen. Studieophold i Udlandet. 1920—22 Adjunkt ved Vejle højere Almenskole. Privatlærer i Kbhvn.

Magister-Stat, 1926 — Fot. 1928.

* **ERNST BRUHN**

(Ernst Emil Bruhn)

Ingeniør, København.

Født 27. Marts 1887, Søn af Landmand B.

Matematiker. ✧ 1906 cand. phil.; studerede Polyteknik. Boede paa Regensen Efteraar 1905—Efteraar 1909.

Regensianerne 1895—1919.



HANS STORM

(Hans Frederik Peter Storm)

Læge, Dr. med., Graasten

Født i Faaborg 11. August 1886, Søn af Prokurist Asmus S. og Hustru Petra Amanda Hansen.

Klassiker. ✦ 1905–06 Jurist, dernæst Filolog, om- sider Mediciner. 1913 tysk Borgerskab. Studerede ved flere tyske Universiteter. Vinteren 1916 cand. med. ved Universitetet i Kiel; s. A. Dr. med. i Kiel (Bei- träge zur Casuistik der Endocarditis lenta). 1918 praktiserende Læge i Flensborg, s. A. kort Tid ved Fronten som Bataillonslæge. 1920 eneste Civillæge ved den internationale Kommission i Flensborg. 22.

November 1920 dansk jus practicandi, siden Juli s. A. praktiserende Læge i Graasten, atter dansk Borger efter Genforeningen.

1921 visiterende Læge i Aabenraa Amt, 1924 Medlem af Sundhedskommissio- nen der.

Har udgivet Digtsamlingerne »Levende Hegn« (1928) og »Markerne« (1930).

Gift 27. April 1918 med Læge, Dr. med. Marie Hollensen, Datter af Gaardejer Mathias H. og Hustru Cathrine Sophie Mathiesen. ✦ 3 Børn.

1920 dekoreret med Den internationale Kommissions Fortjenstmedaille.

Den danske Lægestand, 1925 — Fot. 1929.



HANS DAUGAARD

Læge, Kolding.

Født paa Toftvang, Starup Sogn, Vejle Amt, 28. September 1883, Søn af Gaardejer Jens Nielsen D. og Hustru Maren Hansine Ladegaard.

Matematiker. ✦ Sommeren 1912 cand. med., Au- gust–December s. A. Vikar, Januar–August 1913 Reservelæge ved Vejle Amts Sygehus. September 1913 –August 1919 praktiserende Læge i Uldum, siden November 1919 i Kolding.

Gift 29. August 1913 med Harriet Brücker, Datter af Valgmenighedspræst Georg Valdemar B. og Hu- stru Inger Marie Marstrand. ✦ 4 Børn.

Den danske Lægestand, 1925 — Fot. 1912.

A. GOTTLIEB

(Axel Jørgen Vincent Gottlieb)

Læge, Frederiksværk.

Født i Hillerød 3. Oktober 1887, Søn af Sygehuslæge William Frederik G. og Hustru Oktavia Marie Fernanda Rohmann.

Matematiker. ✦ Januar 1913 cand. med. Hospitalsuddannelse ved Horsens Kom-
munehospital, Kommunehospitalet i København og Diakonissestiftelsen. ✦ Indkaldt
Reservelæge i Hæren August 1914—Januar 1915 og Maj 1917—Maj 1918 (ved Laza-
retleiren i Horserød). Praktiserende Læge paa Frederiksborg Februar 1917, siden
Oktober 1918 i Frederiksværk.

Gift 22. September 1917 med Karen Louise Busse, Datter af Læge Carl August
Rudolph B. og Hustru Anna Johanne Andersen. ✦ 3 Børn:

Den danske Lægestand, 1925.

H. K. HAXTHAUSEN

(Heinrich Kauffmann Baron Haxthausen)

Kammerjunker, Kaptajn, Godsejer, Bangsbo pr. Frederikshavn.

Født i Porthus ved Fredensborg 23. December 1886, Søn af Jagtjunker, Stats-
skovrider Ove Ludvig Vilhelm Baron H. og Hustru Annette Angélique Caroline
von Kauffmann.

Matematiker. ✦ 26. Marts 1908 Sekondlieutenant i Fodfolket, 1. Oktober s. A.
Premierlieutenant ved 7. Regiment, 1913 ved Livgarden. 21. Oktober 1919 Kaptajn
og Kompagnichef ved 5. Regiment, 1923 i Nummer i Reserven ved 3. Livgardebataillon.
1914 Kammerjunker.

1923 Ejer af Eltangaard ved Kolding, 1928 af Bangsbo ved Frederikshavn.

Gift 15. August 1916 med Lilian Drost, Datter af Skibsreder, Grosserer Carl D.
og Hustru Ella Michaelsen. ✦ 1 Datter.

Udenlandske Ordener: Fi. H. R. 3¹., N. St. O. 3²., S. Sv. 3².

Danmarks Adels Aarbog, 1930.

* HANS AAGE LARSEN

Købmand, Holbæk.

Født 30. Juli 1887, Søn af Købmand L.

Matematiker.

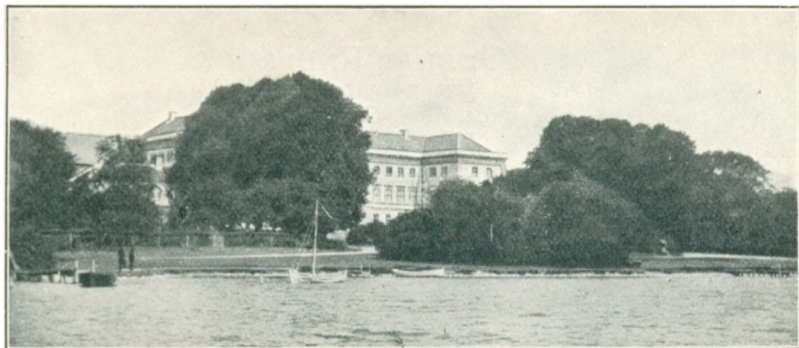

SORØ AKADEMIS LÆRDE SKOLE



H. GRONENBERG
(Helge Frederik Drewsen Gronenberg)
Landsretssagfører, Lemvig.

Født i København 9. April 1888, Søn af Toldkasserer i København Nicolai Frederik G. og Hustru Dagmar Drewsen.

Klassiker. ✧ Boede paa Regensen Foraar 1909—Foraar 1911. ✧ 17. Juni 1911 cand. jur., 24. Juni s. A. ansat ved Sydgrønlands Inspektorat i Godthaab, 10. Juni 1912 By- og Herredsfuldægtig i Ringkøbing, 1. September 1917 Underretssagfører sammesteds; 1. April 1922 Landsretssagfører, 1925 i Lemvig.

1916—19 Medudgiver af Tidsskrift for Landboret.

1921—25 Medlem af Bestyrelsen for Sønderjyds Forening for Ringkøbing og Omegn.

Gift 1. Gang 28. September 1912 med Ella (kaldet Else) Anna Nielsine Jørgensen, adopteret Christensen, død 1918, Datter af Maskinarbejder i København Niels Christian Jørgensen og Hustru Julie Marie Heinemeyer, 2. Gang 1922 (Ægteskabet opløst). ✧ 7 Børn, hvoraf 6 lever.

Juridisk Stat, 1928 — Regensianerne 1895—1919 — Soransk Tidsskrift, V, 1909 — Fot. 1922.

* ADOLF EMIL JÜRGENSEN WEST

Ingeniør, cand. polyt., Batavia. Java.

Født i Storehedinge 8. Januar 1887, Søn af Overlærer, Skoleinspektør Adolf Poul W. og Hustru Maria Elisabeth Jürgensen.

Matematiker. ✧ 1906 cand. phil., 1912 cand. polyt. (Bygningsingeniør). Ansat i hollandsk Statstjeneste paa Java; Speciale: Brobygning.

Ugift.

Polyteknisk Stat, 1930 — Soransk Tidsskrift, V, 1909.



GUNNAR KNUDSEN
(Hans Gunnar Knudsen)
Cand. mag., Charlottenlund.

Født i Landsgrav ved Slagelse 23. Marts 1886, Søn af Planteskoleejer Hans K. og Hustru Johanne Eline Hansen.

Klassiker. ✦ Boede paa Regensen Efteraar 1909—Føraar 1911. ✦ 1913 cand. mag. (Hovedfag: Dansk, Bifag: Latin og Engelsk). Begyndte Skolevejen med et halvt Aars Vikariat ved Horsens Statsskole, men blev derefter Medhjælper ved det 1910 af Undervisningsministeriet nedsatte Stednavneudvalg, fik 1914 Stillingen som dets Sekretær og blev, da det

1917 oprettede sit eget Kontor og Arkiv, Leder af dette, og har i denne Egenskab bl. a. redigeret Udvalgets videnskabelige Publikationer. Blev 1914 Redaktionssekretær ved »Danske Studier«, indtraadte 1916 som Medredaktør og 1917, efter Professor Axel Orlriks Død, som Medejer af Tidsskriftet. Overtog efter Orlriks Død tillige en Del af hans Medarbejderskab ved Salmonsens Leksikon. Blev 1917 Bestyrelsesmedlem i »Universitets-Jubilæets danske Samfund« og i Foreningen »Danmarks Folkeminder«, hvis Kasserer jeg siden har været og som saadan haft Sæde i Forretningsudvalget og udgivet et af Foreningens Skrifter (Festskrift til Evald Tang Kristensen, 1917). 1918—20 maatte jeg midlertidig overtage Sekretærstillingen i »Dansk historisk Fællesforening« og har siden været Medredaktør af dens Tidsskrift »Fortid og Nutid«; i 1929 blev jeg indvalgt i Foreningens Hovedbestyrelse. I 1919 blev jeg Redaktionssekretær ved Udgivelsen af 4. Udgave af Trap's Danmark, og maatte 1921 efter Professor Weitemeyers Død overtage Redaktørstillingen, og Tilendbringelsen af dette Værk, der nu foreligger afsluttet, har taget det meste af min Fritid i denne halve Snes Aar. Siden 1920 har jeg været Bestyrelsesmedlem af »Historisk Samfund for Sorø Amt«, siden 1923 Medlem af »Udvalg for Folkemaal«, hvis Kasserer jeg er, og i 1923 blev jeg udnævnt til Æresmedlem af »English Place-Name Society«. Med Støtte af Carlsbergfondet har jeg, bistaet af Dr. Marius Kristensen, paabegyndt Forarbejderne til en større Ordbog over middelalderlige danske Personnavne. Har i Aarenes Løb skrevet en Række Tidsskrifts-afhandlinger, mest indenfor Æmnerne Stednavne, Topografi og nordisk Filologi, og har udgivet et dansk middelalderligt Klosterhaandskrift (»Mariager Legende-Haandskrift«, 1917—30) og paabegyndt Udgivelsen af en dansk middelalderlig Visdomsbog »Sydrak« (1921 flg.). Har været med til at skrive Værket om Sorø Akademis Historie og er Medarbejder ved det skandinaviske Samlingsværk »Nordisk Kultur«. ✦ I 1923 købte jeg Byggegrund i Charlottenlund og fik bygget et Hus herude.

Gift 3. Maj 1914 med Marie Ve Hybschmann, Datter af Hotelvært Kristian Jørgensen H. og Hustru Anna Mathilde Andersen. ✦ 2 Børn.

Den blaa Bog, 1930 — Magister-Stat, 1926 — Regensianerne 1895—1919 — Soransk Tidsskrift, V, 1909 — Fot. 1930.



STUDENTERNE FRA SORØ AKADEMIS LÆRDE SKOLE 1905

G. Effersøe E. Meulengracht Poul Lorenzen H. Gronenberg A. E. Larsen A. West Johs. Braae H. H. Volquartz
 K. Thrane Preben Bartholdy H. Fischer [J. R. H. Stavnsbjerg] J. K. Rasmusen Gunnar Knudsen C. E. T. Engsig-Karup



E. MEULENGRACHT

(Jens Einar Meulengracht)

Overlæge, Dr. med., København.

Født i Assens 7. April 1887, Søn af Fabrikingsenør, cand. polyt., Rasmus Alfred M. og Hustru Marie Theodora Mortensen.

Matematiker. ♣ Vinteren 1912 cand. med., s. A. til 1913 klinisk Assistent ved Frederiksberg Hospitals medicinske Afdeling B. Vinteren 1913 Læge ved serbisk Krigslasaret. September 1914—Januar 1915 Assistent ved Rigshospitalets kirurgiske Poliklinik, Juni 1915—November 1916 Assistent ved Bispebjerg Hospitals patologiske Institut. November 1916—Oktober

1918 Reservelæge ved Rigshospitalets medicinske Afdeling B., November 1918—Oktober 1923 1. Reservelæge ved Bispebjerg Hospitals medicinske Afdeling B. ♣ 3. Oktober 1918 Dr. med. (Studier over den kroniske hereditære hæmolytiske Ikterus), s. A. Specialistanerkendelse i Mave-, Tarm- og Blodsygdomme, 1922 tillige i intern Medicin. ♣ Siden Marts 1924 Overlæge ved Bispebjerg Hospitals medicinske Afdeling B.

Siden April 1925 Medlem af den permanente Farmacopékommision og siden 1926 af Bestyrelsen for Vejlelfjord Sanatorium. 1928 Formand i Dansk Selskab for intern Medicin, 1929 Formand i Foreningen for Trængendes Landophold, s. A. Dansk Hovedredaktør for Nordisk medicinsk Tidsskrift.

Har foruden Doktorafhandlingen skrevet en Række videnskabelige Afhandlinger væsentligst vedrørende Fordøjelsessygdomme og Blodsygdomme; har sammen med Overlæge, Dr. med. H. C. Gram udgivet en Haandbog i Hæmatologisk Teknik (1922), sammen med Overlæge, Dr. med. P. Iversen: Klinisk Mikroskopi og Bakteriologi (1925, ny Udgave 1929).

Gift 18. Marts 1920 med Olga Petra Rames Herbst, Datter af Kammerherre, Oberst Peter Michael H. og Hustru Elisabeth Margrethe Rames. ♣ 2 Børn.

Udenlandske Ordener: B. K. 4.; S. St. S. 4.

Den blaa Bog, 1930, — Den danske Lægestand, 1925 — Københavns Universitets Festskrift, November 1918, Side 168 — Soransk Tidsskrift, V, 1909 — Fot. 1930.

PREBEN VILHELM BARTHOLDY

Ingeniør, cand. polyt., Rio de Janeiro.

Født i Slagelse 3. Oktober 1887, Søn af Birkefuldmægtig, senere Godsforvalter paa Frederikslund Vilhelm Georg B. og Hustru Pauline Mathilde Poulsen.

Matematiker. ♣ 1906 cand. phil., 1912 cand. polyt. (Bygningsingeniør). Rejste Maj s. A. til Brasilien, hvor jeg siden har medvirket ved Bygning af Jernbanelinier, Broer m. m. 1922—24 Repræsentant for Firmaet Bromberg & Co. og ledende Ingeniør ved Konstruktionen af Jernbanebroen »Benedicto Leite« i Maranhao,

1925—28 samme Stilling, men direkte ansat hos den brasilianske federale Regering. Siden Februar 1929 Sektionsingeniør ved Konstruktionen Raul Soares Caratinja i Minas Geraes.

Gift 7. April 1921 med Alcina Serrano Vieira, Datter af Civilingeniør, Dr. José Vieira da Cunha Machado og Hustru Anna Serrano.

Polyteknisk Stat, 1930 — Soransk Tidsskrift, V, 1909.



H. H. VOLQUARTZ

(Hans Haagen Volquartz)

Politiinspektør i Statspolitiet, København.

Født i Ørre, Hammerum Sogn, 22. Juni 1887, Søn af Sognepræst Johannes Marius V. og Hustru Anna Jutta Margrete Nygaard.

Klassiker. ✦ 26. Januar 1911 cand. jur., 1. April s. A. Sagførerfuldmægtig i Aarhus, 1. Juli s. A. Assistent i Universitetskvæsturen, 1. Maj 1913 By- og Herredsfuldmægtig i Mariager Købstad og Gjerlevs Onsild Herreder. 1. Oktober 1918 Assistent i Statspolitiet, 1. Oktober 1919 Politiinspektør i samme. (Juli 1924—Juni 1926 Chef for Københavns Opdags-

gelsespoliti). Lærer og Censor ved Statens Politiskole.

Gift 6. November 1911 med Else Warming, Datter af Skibsfører Anthony Roselin W. og Hustru Helga Elisabeth Hänschell. ✦ 1 Barn.

Den blaa Bog, 1930 — Juridisk Stat, 1928 — Soransk Tidsskrift, V, 1909 — Fot. 1925.



JOHANNES BRAAE

Rektor, mag. scient., Charlottenlund.

Født i Næstved 26. Maj 1887, Søn af Papirhandler i Næstved Hans Frederik B. og Hustru Augusta Margrethe Jørgensen.

Matematiker. ✦ 1911 mag. scient. i Astronomi; fra 1910 ansat ved Universitetets astronomiske Observatorium, 1914—21 som Observator. Har her udført astronomiske Arbejder, der er trykt i Observatoriets Publikationer eller i Videnskabernes Selskabs Skrifter. ✦ 1. August 1921 Adjunkt ved Ordrup Gymnasium, 1. November 1929 Lektor sammesteds, 1. August 1930 Rektor for Sortedam Gymnasium.

Gift 15. Juni 1918 med Gerda Astrid Arboe, Datter af Tømrermester Otto A. og Hustru Dagmar Poulsen. ✦ 2 Børn.

Den blaa Bog, 1930 — Magister-Stat, 1926 — Soransk Tidsskrift, V, 1909 — Fot. 1930.



K. THRANE

(Kai Christian Ludvig Thrane)

Læge, Svendborg.

Født i Faxe 17. Oktober 1886, Søn af Købmand Henrik Michael T. og Hustru Magda Dorothea Nielsen.

Klassiker. ✧ Boede paa Regensen Foraar 1911—Foraar 1913. ✧ Januar 1913 cand. med., April s. A.—Januar 1917 Reservelæge ved Garnisonssygehusets Øreklinik i København, 1917—18 Turnustjeneste ved københavnske Hospitaler. April 1919—Marts 1924 ansat ved Københavns Kommunehospitals Øre-, Næse- og Halsafdeling som Assistent og Reservelæge. 1916 nedsat som praktiserende Læge i København. 1918 Specialistanerkendelse (Øre-, Næse- og Halssygdomme). 1920—24 Medlem af Bestyrelsen for »Tunghøres Vel«. Siden 1. Marts 1924 Overlæge ved Afdelingen for Øre-, Næse- og Halssygdomme paa Sct. Maria Hospital i Svendborg, fra s. D. praktiserende i Svendborg som Specialist i Øre-, Næse- og Halssygdomme.

Gift 29. August 1925 med Marie Antoinette Dannevang, Datter af Grosserer Oluf D. og Hustru Anne Hansen. ✧ 2 Børn.

Den danske Lægestand, 1925 — Regensianerne 1895—1919 — Soransk Tidsskrift, V, 1909 — Fot. 1928.



GUDMUND EFFERSØE

Kredslæge, Mariager.

Født i Thorshavn 11. Oktober 1886, Søn af Fysikus John Gudmundsen E. og Hustru Agnes Marie Christensen.

Klassiker. ✧ Vinteren 1912 cand. med., Oktober s. A. Kommuelæge i Eide paa Færøerne indtil Juni 1917. 1. Juli s. A. — 31. December 1918 Turnuskandidat paa Kommunehospitalet i København og Blegdamshospitalet. Maj 1919 Embedslægeeksamen. 29. Juni 1919 Distriktslæge i Trangisvaag paa Færøerne, 1. Oktober s. A. Kredslæge sammesteds. 1. Oktober 1926 Kredslæge i Mariager.

Gift 1. Gang 11. Oktober 1912 med Helene Vilhelma Arends, Datter af Læge Otto Frederik A. og Hustru Lucie Cecilie Charlotte Fischer (skilt), 2. Gang 22. Marts 1925 med Marie Adolfine Arnesen, Datter af Bagermester Andreas A. og Hustru Marie Frederikke Louise Kruse, ✧ 3 Børn af 1. Ægteskab.

Den danske Lægestand, 1925 — Soransk Tidsskrift, V, 1909 — Fot. 1930.



POUL LORENZEN

Statsskovrider, Mosskovgaard pr. Skørping.

Født i Helsingfors 13. November 1886, Søn af Skovejer, Forstkandidat Frederik Poul Waldemar L. og Hustru Christiane Henriette Koch.

Matematiker. ✦ 1906 cand. phil., 1912 Forstkandidat. Assisterede 1912–13 ved Skovbrugsundervisningen paa Landbohøjskolen og ved Statens forstlige Forsøgsvæsen, 1914 Assistent i Statsskovvæsenet, tjenstgørende ved Tisvilde–Frederiksværk Skovdistrikt 1914–18, ved Statens Skovregulering 1918–20. 1. December 1920 kgl. Skovrider ved Buderupholm Skovdistrikt i Rold Skov.

1922–26 Medlem af Bestyrelsen for Danmarks Naturfredningsforening, 1924–25 af Kommissionen angaaende Nordsjællands Statsskove, 1922–29 Formand for Rebildkomiteen, siden 1929 Formand for Lands sammenslutningen »Danske Folkedansere«, s. A. korresponderende Medlem af Det engelske Folkedanselskab.

Artikler i Tidsskrifter og Dagspresse om Skovbrug, Skovbrugsæstetik, Skovenes Folkeminder, Folkeviser, Folkedanse og Folkemusik samt Foredrag om lignende Emner. Har indsamlet en Del Folkemindestof, især vedrørende Skovene, Folkemusik og Folkedans. ✦ Har udgivet: Jagt og Vildt i dansk Folketro I (1930).

Gift 1913 med Minna Marie Madelung, Datter af Godsejer Henrik August M. og Hustru Florianna Løve. ✦ 2 Børn.

Den blaa Bog, 1930 — Soransk Tidsskrift, V, 1909 — Fot. 1928.



JØRGEN K. RASMUSEN

(Jørgen Kruuse Rasmusen)

Ingeniør, cand. polyt., Korsør.

Født i Korsør 7. December 1886, Søn af svensk og nederlandsk Vicekonsul, Købmand Hans Gundersen R. og Hustru Jørgine Kruuse.

Matematiker. ✦ 1906 cand. phil., 1911 cand. polyt. (Fabrikingeniør). 1. Juli 1912 Ingeniør ved A/S. Korsør Margarinefabrik, 1926 Prokurist sammesteds.

Siden 1922 Medlem af Bestyrelsen for Korsør Haandværker-, Handels- og Landbobank samt for Akts. M/S Transport.

April 1925 Medlem af Korsør Byraad.

Gift 11. Juni 1912 med Ellen Lotz, Datter af Grosserer Peter L. og Hustru Sophie Juhl (separeret). ✦ 3 Børn.

Polyteknisk Stat, 1930 — Soransk Tidsskrift, V, 1909 — Fot. 1927.



C. E. T. ENGSIG-KARUP
(Cort Ejner Trap Engsig-Karup)
Sognepræst, Marstal.

Født i Assens 16. December 1886, Søn af Redaktør Andreas Christian Frits E.-K. og Hustru Laura Mathilde Trap.

Klassiker. ✧ Studerede først Jura, senere Theologi. Studenteraarene optagne af Studier, Kontorvirksomhed i Københavns Magistrat og af den kristelige Ungdomsbevægelse (Medlem 1910 af Studenterhjemmets Seniorat). Sommeren 1912 cand. theol. 1912–17 Sekretær for Randers K. F. U. M. I Foraarsmestret 1917 filologiske Studier ved Universitetet. ✧ 1917

Lærer ved Haslev Gymnasium i Religion, Historie og Latin. 1919 Universitetets pædagogiske Prøver. 1920 Adjunkt, 1923 Leder af Kostskolens ene Afdeling, 1925 Lektor. 15. September 1927 Sognepræst til Marstal og Ommel i Fyens Stift.

1917–29 Medlem af K. F. U. M Spejdernes Hovedbestyrelse. Flere Udenlandsrejser, dels Studierejser, dels i Ungdomssagens Tjeneste.

Gift 12. August 1917 med Ella Aase Dagmar Liisberg, Datter af kgl. Hof-Instrument- og Kronometerfabrikant, Oldermænd for Urmagerlauget, Hans Julius L. og Hustru Fanny Colding. ✧ 5 Børn.

Kirkelig Haandbog, 1927 — Teologisk Stat, 1927 — Soransk Tidsskrift, V, 1909.



HARALD FISCHER
Købmand, Konsul, Korsør.

Født i Korsør 30. December 1885, Søn af Købmand Harald F. og Hustru Anna Rasmusen.

Matematiker. ✧ Efter Studentereksamen kom jeg i Isenkræmmerlære hos Købmand Grønvold i Storehedinge indtil 1. Maj 1908. Var derpaa Marinesoldat til Oktober 1908. Blev ansat i Isenkramforretning i Lübeck til Foraaret 1909. Gennemgik Kursus paa Handelshochschule i Leipzig fra Foraaret 1909 til Foraaret 1910. Var derefter ansat paa Kontor i Hull til Julen 1910 og indtraadte 1911 i Firmaet Harald Fischer, Korsør, med min Broder, Halfdan Fischer,

som Kompagnon. Blev 1915 udnævnt til British Vice Consul i Korsør.

Gift 2. Februar 1917 med Borghild Lützen, Datter af Købmand, Konsul Jacob L., Thorshavn og Hustru Henriette Restorff. ✧ 5 Børn.

Soransk Tidsskrift, V, 1909.



A. E. LARSEN
(Anders Emil Larsen)
Cand. jur., København.

Født paa Holmegaard ved Fjenneslev 29. Decem-
ber 1885, Søn af Proprietær Jens Christian L. og
Hustru Birthe Kirstine Jensen.

Klassiker. ✦ Studerede Medicin indtil 1910. 20.
Juni 1914 cand. jur., derefter Sagførerfuldmægtig i
Viborg, 11. August 1917 Overretssagfører i Frederiks-
sund. 1. Oktober 1919 Dommerfuldmægtig i Viborg
indtil 1. April 1924. En Tid fungerende Sekretær i
Statistisk Departement.

Generaldirektør for Skandinavien, Finland, Bal-
tiske Stater og Polen i International Business Machines Corp., 50 Broad Street, N. Y.

Gift 1906 med Ellen Sofie Larsen, Datter af Sognefoged Jens L., Slotsbjergby,
og Hustru Sofie Jacobine Christensen. ✦ 7 Børn.

Juridisk Stat, 1928 — Soransk Tidsskrift, V, 1909.

* **MARTIN SCHØNING**

Tømmerhandler, København.

Født i Jærne, Skads Sogn, 21. Oktober 1887, Søn af Postmester Carl Peter Ru-
beck Kofoed S. og Hustru Marie Gøtzsche.

Klassiker. ✦ Kom 1. November 1907 i Handelslære i en Trælastforretning i Hals;
var derefter en Del Aar Indehaver af en Trælastforretning i Glumsø, blev senere
Tømmerhandler i København.

Gift.

Soransk Tidsskrift, V, 1909.

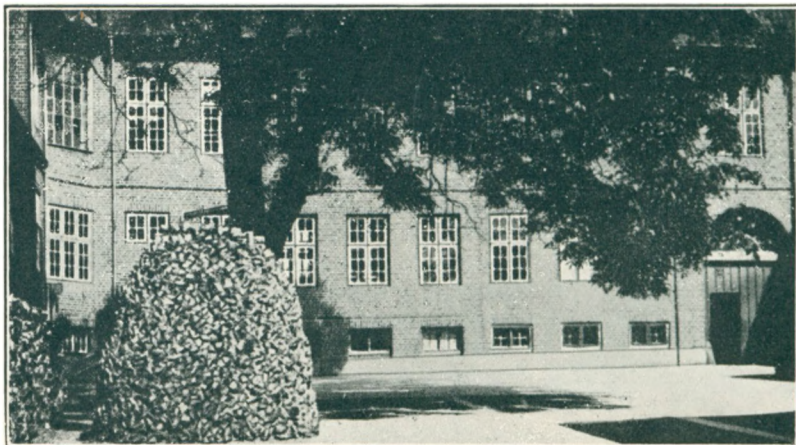

NYKØBING KATEDRALSKOLE



MARIE HENRIKSEN

(Johanne Marie Henriksen)

Adjunkt, cand. mag., Nakskov.

Født i Vaalse paa Falster 4. Februar 1886, Datter af Lærer i Dannemarre Ferdinand H. og Hustru Hanne Marie Rasmussen.

Klassiker. ✧ 1912 cand. mag. (Hovedfag: Dansk, Bifag: Engelsk og Fransk), 1913 Lærerinde ved en privat Skole i Dannemarre, 20. August 1915 ved Saks-købing Realskole, 1. August 1918 ved Frk. Langs Skole i Silkeborg, siden 1. November 1919 Adjunkt ved Nakskov kommunale Gymnasium med Dansk som Hovedfag.

Studierejser til England, Frankrig, Sverige, Island og Letland.

Ugift.

Magister-Stat, 1926 Fot. 1929.

OTTO BEYERHOLM

(Sofus Otto Johannes Beyerholm)

Læge, Sct. Hans Hospital, Roskilde.

Født i Fredericia 13. Februar 1888, Søn af Lektor ved Nykøbing Katedralskole Jens Carl Francisco Johannes B. og Hustru Elisabeth Kathrine Jørgensen.

Matematiker. ✧ Boede paa Regensen Foraar 1910—Efteraar 1912. ✧ Sommeren

1913 cand. med., December s. A. — August 1914 Skibslæge (D.F.D.S.), August–November 1914 indkaldt Reservelæge, derefter atter Skibslæge indtil Maj 1915. ✧ Under Verdenskrigen Chef for et Militærlazaret i Petrograd (Marts–September 1917), berejste senere Fangelejrene i Rusland som Delegeret fra Dansk Røde Kors (December 1917–Maj 1918). I Rusland saavel som senere i Danmark beskæftiget en Del med den sønderjydske Sag, bl. a. ved Indsamlingen til Hjælp for de krigs- fangne danske Sønderjyder i Rusland. ✧ Som Skibslæge (Hellig Olav og Oscar II) studeret amerikanske Hospitalsforhold, særlig Sindssygehospitalerne. ✧ I ca. 12 Aar søgt Uddannelse paa danske Hospitaler, særlig Rigshospitalet og Københavns Kommunes Hospitaler, først som Kandidat paa Tourné gennem alle de forskellige Slags Specialafdelinger, dernæst i et Par Aar hovedsagelig beskæftiget med Børne- sygdomme og medicinske Sygdomme og endelig — i de sidste 5 Aar — valgt Sinds- og Nervesygdomme som Speciale. De sidste 4 Aar ansat ved Sct. Hans Hospital, successivt Kandidat og Reservelæge.

Udgivet forskellige videnskabelige Arbejder, deriblandt en større Afhandling om »Pulsbølgens Forplantningshastighed hos Sunde og Syge«, oversat til Engelsk paa Rask-Ørsted Fondets Bekostning og udkommet i Acta medica Scandinavica.

Maj 1921 Embedslægeeksamen.

1919 dekoreret med M. T. Kfh. samt med Pr. r. K. 2 og 3.

Den danske Lægestand, 1925 — Regensianerne 1895–1919.



AAGE SØRENSEN

Politimester, Ringkøbing.

Født i Jelling 22. November 1887, Søn af Bishop, Professor Hans Sophus S. og Hustru Julie Sophie Kongsted.

Klassiker. ✧ 21. Juni 1911 cand. jur., 1. Juli s.A. By- og Herredsfuldmægtig i Skanderborg, 1. Januar 1914 By- og Herredsfuldmægtig og Byraadssekretær i Nykøbing Falster, 1. Oktober 1919 Dommerfuldmægtig sammesteds. November 1920 Medlem af Menighedsraadet i Nykøbing. April 1921 Medlem af Byraadet i Nykøbing samt folkevalgt Borgmester. I 1922 antaget som »Delegeret« ved Landmandsban-

kens Filial i Nykøbing F.

18. August 1924 udnævnt til Politimester i Politikreds Nr. 62, Ringkøbing Købstad m. v.

Gift 31. Maj 1914 med Magdalene Kristine Lauritsen, Datter af Trikotagefabrikant Martinus L. og Hustru Kristine Nielsen. ✧ 4 Børn.

Den blaa Bog, 1930 -- Juridisk Stat, 1928 — Fot. 1930.



POUL CHR. LUND

(Poul Christian Lund)

Kommunelærer, cand. phil., Nykøbing Falster.

Født i Nykøbing Falster 9. Oktober 1887, Søn af Slagtermester Johan Peter L. og Hustru Rasmine Sørensen.

Klassiker. ✦ 1906 cand. phil., 1911 Lærereksamen, 1912 Lærer ved Forberedelsesskolen i Aalborg, siden 1922 Kommunelærer i Nykøbing Falster.

Ugift.



O. BONDO

(Oluf Peter Bondo)

Skovrider, cand. phil., Klampenborg.

Født i Nykøbing Falster 4. Maj 1887, Søn af Isenkræmmer Carl B. og Hustru Cecilia Henriette Andresen.

Matematiker. ✦ 1906 cand. phil., 1912 Forstkandidat, 1913 Skovrider paa Knutstorp Gods i Sverige, 1918 Skovrider og Fabriksleder paa Widtskøfle Gods i Sverige, 1. Maj 1922 Forstassistent i Det danske Hedeselskab. ✦ Siden Oktober 1922 Sekretær i Dansk Skovforening, fra 1925 tillige Redaktør af Dansk Skovforenings Tidsskrift.

Siden 1922 Medlem af Bestyrelsen for Danske Forstkandidaters Forening.

Gift 6. Februar 1915 med Johanne Marie Johansen, Datter af Politiaffsistent Ferdinand Frederik J. og Hustru Luduvika Leosine Eriksen. ✦ 3 Børn.

Fot. 1930.

THEO. B. HØST

(Theodor Bøgvad Høst)

Civilingeniør, cand. polyt., Stockholm.

Født i Nykøbing Falster 22. Oktober 1887, Søn af Købmand Søren Christian H. og Hustru Camilla Mariane Olsen.

Matematiker. ✦ 1906 cand. phil., 1910 cand. polyt. (Bygningsingeniør), 1910–11 Beregner og Tegner (armede Betonkonstruktioner) hos Firmaet Christiani &

Nielsen i København, 1911–16 i U.S.A. og siden 1916 i Stockholm (Bygningsaktiebolaget Contractor).

Gift 18. Oktober 1916 med Karen Ida Kirstine Reddelien, Datter af Apoteker Christoffer Nicolaj Heinrich R. og Hustru Mathilde Ida Hansine Rostrup. ♣ 2 Børn.

Polyteknisk Stat, 1930.



POUL CHRISTIAN CLAUSEN JØRGENSEN
Fhv. Godsejer, Roskilde.

Født paa Søgaarde, Bursø Sogn, 10. Juni 1886, Søn af Godsejer Henrik Nikolaj J. til Søgaarde og Søholt og Hustru Hilda Laurina Dorothea Clausen.

Matematiker. ♣ 1906 cand. phil. og beskæftigede sig derefter med Land- og Skovbrug. Var Ejer af Søholt indtil 1917.

Fot. 1910.



VILHELM MØLLER
(Heinrich Carl Vilhelm Møller)
Læge, Odder.

Født i Radsted 26. Oktober 1887, Søn af Sognepræst Jacob M. og Hustru Ellen Carlsen.

Matematiker. ♣ Sommeren 1912 cand. med., Efteraaret s. A. aftjent Værnepligten. December 1912–Marts 1913 Skibslæge i Ø. K. (Vestindien). April 1913–Marts 1914 l. Reservelæge ved Faxe Amtssygehus, April–Juli 1914 Kandidat ved Frederiksberg Hospitals Afdeling B. ♣ August 1914–September 1915 Reservelæge i Hæren, November 1914–Oktober 1915 tillige Turnuskandidat ved Baldergades og Sundby

Hospitaler. November 1915–Februar 1916 Vikar i Hadsten, praktiserende Læge samt Jernbanelæge sammesteds l. Februar 1916–Juli 1922, derefter Læge i Odder.

Gift 18. Maj 1916 med Rigmor Langballe, Datter af Sognepræst Niels L. og Hustru Johanne Dalgas. ♣ 4 Børn, deraf 1 død.

Den danske Lægestand, 1925 – Fot. 1926.

* JENS MEULENGRACHT

Overretssagfører, København.

Født 8. December 1887, Søn af Provst Oscar M. og Hustru Hedvig Jørgensen.

Matematiker. † 24. Januar 1912 cand. jur., 1. Februar s. A. By- og Herredsfuldmægtig i Ringsted, 1. Juli 1914 Assistent i Københavns Overpræsidium, 1. Maj 1917 Assistent i Københavns Magistrat, 2. April 1919 Overretssagfører i København (Beskikkelsen deponeret).

Gift 1915 med Carina Ingeborg Bryn.

Juridisk Stat, 1928.



ODENSE KATEDRALSKOLE



NIKOLAJ BALSLEV (Nikolaj Frederik Balslev)

*Ekspeditionssekretær i Østifternes Kreditforening,
cand. jur., Charlottenlund.*

Født i Vester Hæsing 28. November 1885, Søn af Biskop over Fyns Stift Lauritz Nicolai B. og Hustru Marie Magdalene Fenger.

Klassiker. ✦ 3. Juni 1912 cand. jur., November s. A. Assistent i Østifternes Kreditforening, 1. April 1916 Fuldmægtig, siden 1924 Ekspeditionssekretær sammesteds.

Gift 14. Oktober 1915 med Harriet Engelhardt, Datter af Ingeniør ved Den kgl. Porcellænsfabrik, Valdemar E. og Hustru Ingeborg Seidelin. ✦ 3 Børn.

cand. polyt. Christian Adam

Juridisk Stat, 1928 — Fot. 1930.

HOLGER BOECK

Overretssagfører, Aabenraa.

Født i Skagen 21. Januar 1886, Søn af Provst Oscar Valdemar B. og Hustru Julie Caroline Christensen.

Klassiker. ✦ 26. Januar 1914 cand. jur., derefter Fuldmægtig hos Overretsproku-

rator i København Jodochus Henrich Mundt. 4. Januar 1919 Overretssagfører i København, siden Marts 1921 i Aabenraa.

Gift 12. Februar 1922 med Agnes Abildgaard, Datter af Gaardejer Peter A. og Hustru Sophie Amalie Hansen.

Danmarks praktiserende Sagførere, 1929 — Juridisk Stat, 1928.



HENNING HENNINGSEN

(Henning Holger Henningsen)

Proprietær, Falkenhøj pr. Ruds-Vedby.

Født paa Allindemaglegaard, Sorø Amt, 3. Marts 1887, Søn af Forpagter Carl Heinrich H. og Hustru Helga Valborg Olsen.

Klassiker. ✦ Examina: cand. phil. 1906. ✦ Uddannelse: Landbrug. Livgarden. ✦ Livsbane: I tyve Aar Forvalter. 1928 Ejer af »Falkenhøj«.

Gift 18. Maj 1916 med Olga Lisborg, Datter af fhv. Ejer af Sandbjerggaard Peter L. og Hustru Else Kathrine Olesen. ✦ 4 Børn.

Fot. 1929.



CHRISTIAN GOTTSCHALCH

(Christian Viggo Gottschalch)

Skuespiller, cand. phil., Frederiksberg.

Født i Thisted 20. Maj 1887, Søn af Apoteker Christian Frederik August G. og Hustru Kristine Ramm.

Matematiker. ✦ »Jeger identisk med den efterhaanden landskendte Sanger, der af Redaktør Frejlif Olsen har faaet Tilnavnet »Christian Folkekær«. — Det er gaaet saadan til:

Jeg tog Filosofikum 1906, studerede derpaa officielt Medicin, men deltog ivrigt i Studenterlivet. Journalisten Henry Hellsen fik mig ansat ved Dag-

bladet »Riget«, men da han havde set mig spille Nytaarskomedie i Studenterforeningen, syntes han, at jeg egnede mig bedre for Teatret. Jeg debuterede 1. Maj 1913 paa Svenska Teatern i Helsingfors paa en dansk Operette-Tourné, arrangeret af

Journalisten Charles Kjerulf; saa kom jeg til Casino, og Sæsonen efter havnede jeg i »Edderkoppen« hos Skandinaviens største Vise-Sangerske Anna Norrie. Her lærte jeg noget, og nu blev jeg flittig. 12. Oktober 1917 debuterede jeg i Koncertsalen sammen med min afdøde Ven Georg Rygaard ved den første af en lang Række danske Vise-Aftener.

Siden da har jeg optraadt meget, bl. a. i alle danske Købstæder undtagen Sæby og Løgstør!!!

Af Hensyn til Festskriftets historiske og æstetiske Værdi skal jeg endvidere bemærke, at jeg er Æresmedlem af Danmarks sydligste selskabelige Forening »Syden« i Gedser, og det er der vist ingen andre i denne Bog, der kan prale af.

Gift 6. Juli 1915 med Skuespillerinden Ellen Holm, Datter af Sognefoged i Vejlsby Søren Nielsen H. og Hustru Gine Thorsen. ♣ 2 Drenge.

Fot. 1930.



ENGELHARD JENSEN

(Erik Engelhard Jensen)

Overretssagfører, Skjelskør.

Født i Raabymagle i Borre Sogn paa Møen 10. Januar 1885, Søn af Gaardejer Anders J. og Hustru Maren Cathrine Jensen.

Klassiker. ♣ Boede paa Regensen Foraar 1910—Efteraar 1910. ♣ 27. Maj 1910 cand. jur., 1. Juni s. A. til 1. Maj 1911 Sagførerfuldmægtig i København, derefter i Skjelskør, først som Fuldmægtig, derefter Kompagnon og fra 1919 selvstændig. 18. Juni 1913 Beskikkelse som Underretssagfører og 27. Juni 1916 Beskikkelse som Overretssagfører. Fra 1. April 1919

Branddirektør i Skjelskør Købstad. Fra 1. Oktober 1919 Direktør for Høve Sparekasse, fra s. D. Godsforvalter ved Basnæs Gods samt Agent for Forsikringselskabet Danmark. Fra 1919 Revisor i Skjelskør Laane- og Diskontobank.

1915—21 Formand for Arbejdsanvisningskontoret, 1917—20 for Hjælpekassen og 1918—20 for Huslejenævnet. 1917—21 Ligningskommissær, 1920—26 Overligningskommissær, 1921—29 Medlem af Skjelskør Byraad. 1922—26 Menighedsraadsmedlem. Siden 1922 Medlem af Bestyrelsen for Centralforeningen for Østifternes Sparekasser.

Gift 1912 med Marie Regine Møller, Datter af Manufakturhandler Johannes M. og Hustru Marie Jensen. ♣ 2 Børn.

Danmarks praktiserende Sagførere, 1929 — Juridisk Stat, 1928 — Regensianerne 1895 — 1919 — Fot. 1923.



ERIK KRARUP

(Sophus Erik Krarup).

Læge, Odense.

Født paa Sandagergaard ved Bogense 17. Marts 1887, Søn af Forpagter Mathias Vilhelm K. og Hustru Magdalene Heilmann.

Matematiker. ✧ Vinteren 1914 cand. med., derefter i en Del Aar Uddannelse paa forskellige Hospitaller i København og i Provinsen, indtil jeg Nytaar 1921 nedsatte mig i Odense som praktiserende Læge, hvor jeg har haft og delvis endnu har Beskæftigelse paa Odense Epidemisygehus og er fortiden Militærlæge.

Særlig er jeg interesseret i og Medlem af Bestyrelsen for Dansk Røde Kors (Odense Amtsafdeling).

Min Interesse for Lægegerning har jeg faaet ved at se paa min afdøde Onkel, Læge Valdemar Krarup, som siden mit 10. Aar har været mig i Faders Sted.

Jeg kan ikke slutte en Meddelelse om mig selv uden at omtale min Moder, som trods økonomisk mindre gode Kaar har gjort min Barndom og Ungdom lykkelig for mig, og som med sin friske Natur har efterladt sig et uudsletteligt Minde.

Gift 16. Juni 1922 med Hilda Andersen, Datter af Brygger Jens Peter A. i Silkeborg og Hustru Marie Margrete Dalby. ✧ 2 Børn (1 død).

Den danske Lægestand, 1925.



SVEND LOMHOLT

Laboratorieforsker, Dr. med., Frederiksberg.

Født i Odense 18. Oktober 1888, Søn af Amtsvejiinspektør, Landinspektør, Kaptajn Jens Peter L. og Hustru Ane Marie Nielsen.

Klassiker. ✧ Sommeren 1911 cand. med., Uddannelse som Dermatovenerolog. 1913–14 Assistent ved Københavns Kommunehospitals Afdeling IV, Oktober 1915–Oktober 1918 1. Reservelæge ved Rigshospitalets dermatologiske Afdeling. 7. September 1916 Dr. med. (Kvægsølvets Cirkulation i Organismen). 1918 Specialistanerkendelse (Dermato-venereologi). 1919–20 Assistent hos Prosektor paa Kommunehospitalet, August 1921 Afdelingslæge ved Finsens medicinske Lysinstitut, siden 1929 Laboratorieforsker sammesteds. Fra 1. April 1929 tillige Medlem af Direktionen for samme. ✧ 1916–29 kommunal Venerolog i København; April 1915–

August 1921 Chef for Marinehospitalets dermatovenerologiske Afdeling; 1917 Korpslæge i Marinen, 1921–29 Overlæge af II. Grad sammesteds. Siden 1924 Censor ved dermatologisk Prøve ved medicinsk Embedseksamen; siden 1928 Medlem af Bestyrelsen for Nordisk Dermatologisk Forening, siden 1929 Formand for Dansk Dermatologisk Selskab. Generalsekretær i Komitéen til Afholdelse af en international Kongres for Dermatologi i København 1930, s. A. korresponderende Medlem af det franske Dermatologiske Selskab samt af det italienske Selskab for Dermatologi og Syphilografi.

Har offentliggjort en Række Afhandlinger af dermatologisk, farmakologisk, straaleterapeutisk og hygiejnisk Indhold i danske og udenlandske videnskabelige Tidsskrifter, Fagredaktør ved Nordisk Medicinsk Tidsskrift (Dermatologi).

Gentagne Gange i Bestyrelsen for Studenterhjemmet, Formand Maj 1912–Oktober 1913.

Gift 1. Gang 30. Juni 1912 med Marie Kirstine Siegumfeld Beck, død 12. Februar 1920, Datter af Grosserer Gotfred B. og Hustru Lauristine Siegumfeld, 2. Gang 17. Februar 1925 med Gudrun Finsen, Datter af Professor Niels Ryberg F. og Hustru Ingeborg Dorthea Balslev. ✧ 4 Børn i 1. Ægteskab, 2 i 2. Ægteskab.

Udenlandsk Orden: Stb. B. E. 4.

Den blaa Bog, 1930 — Den danske Lægestand, 1925 — Københavns Universitets Festskrift, November 1916, Side 99 — Fot. 1929.

* VAGN LOMHOLT

Generalrepræsentant, cand. polyt., Warszawa.

Født i Odense 5. September 1887, Søn af Amtsvejsinspektør, Landinspektør, Kaptajn Jens Peter L. og Hustru Ane Marie Nielsen.

Matematiker. ✧ 1906 cand. phil., 1912 cand. polyt. (Bygningsingeniør). 1. Marts 1912–13. April 1914 Ingeniør ved Jernbetonfirmaet Christiani & Nielsen. 1. Oktober 1914–31. Marts 1915 Ingeniør for det Classenske Fideikommiss ved Ombygning og Udvidelse af Hesnæs Havn paa Falster. 14. Juli–28. Oktober 1915 i Kontoret til Udarbejdelse af Bevandingsprojekter for Floden Sir-Darjas Bassin i Turkestan, derefter til 13. Januar 1916 ansat i teknisk Afdeling af den Hydrotekniske Organisation for Nordfronten. ✧ 14. Januar 1916 ansat i A/S Russisk Handelskompagnis tekniske Afdeling i Petrograd, 29. Februar s. A. Prokurist og 1. September s. A. Leder af dets tekniske Afdeling i Moskva. 1. November 1919–30. Juni 1924 Direktør for Polish Oversea Trading Co., Ltd., Warszawa. 1. Juli 1924 eget Firma sammesteds samt Generalrepræsentant for Danish Polish Co., A/S, København.

Gift 2. November 1918 med Helena Spiegel, Datter af Fabrikant Paul S. og Hustru Fanny Taube.

Den blaa Bog, 1930 — Polyteknisk Stat, 1930.



† OTTO LØNGREEN

(Otto Johan Vilhelm Løngreen)

Død 31. August 1915 som Sagfører i Odense.

Født i Odense 7. December 1886, Søn af Sagfører Johan Gustav L. og Hustru Louise Madsen.

Klassiker. ✦ 1. Februar 1912 cand. jur., derefter Fuldmægtig hos Overretssagførerne O. Frandsen og V. Krarup i Odense; fik Bestalling som Underretssagfører kort før sin Død, forårsaget af Blindtarmsbetændelse under et Ferieophold i Frederiksværk.

Gift 31. Oktober 1913 med Poula Holm, Datter af Smedemester Eduard H. og Hustru Cecilie Jakobsen. ✦ 3 Børn.

† JOHANNES MØLLGAARD

(Johannes Eske Skeel Møllgaard)

Død i Maj 1907 som stud. theol.

Født i Vissenbjerg 23. Maj 1885, Søn af Sognepræst Eske Hansen M. og Hustru Regitze Charlotte Skeel.

Klassiker. ✦ 1906 cand. phil.



KNUD NIELSEN

(Knud Erik Christian Nielsen)

Kommitteret, cand. phil., Frederiksberg.

Født i Fredericia 4. Juni 1887, Søn af Lektor ved Odense Katedralskole Niels Marius Georg N. og Hustru Elisabeth Petersen.

Matematiker. ✦ 1906 cand. phil., 1909 ansat i Livsforsikringselskabet Hafnia, 1916 i Firmaet Joh. Friemodt, 1918—29 Medindehaver af dette Firma, 1929 Kommitteret i Det gjensidige Forsikringselskab »Danmark«.

1920—24 Forretningsfører for Kgl. octr. Søassurance-Kompagnis BrandforsikringsAfdeling, Medlem af Bestyrelsen for Forsikringsforeningen og til 1929 af Bestyrelsen for Dansk UlykkesforsikringsForening. ✦ 1912—16 Sekretær i Studentersangforeningen, 1915—25 Medlem af KnudsenKvartetten.

Gift 7. Marts 1915 med Else Marie Bahnson Preisler, Datter af Gartner Carl Ludvig P. og Hustru Mary Bahnson. ✦ 5 Børn.

Den blaa Bog, 1929.



STUDENTERNE FRA ODENSE KATEDRALSKOLE 1905

J. Schousboe	T. Reedtz-Thott	V. Waagensen	Engelhard Jensen	P. A. Pedersen (Veilbæk)
N. Balslev	H. Henningsen	Vagn Lomholt	R. Teglbjærg	R. J. Storm
Chr. Gottschalch	K. Nielsen	Erik Krarup	Svend Lomholt	H. Boeck
				J. J. Rasmussen
				Otto Løngreen



AUGUST VEILBÆK

(Hans Peter August Veilbæk, Navneforandring
21. Februar 1912 fra Pedersen)
Overlæge, Roskilde.

Født i Vejle Sogn, Svendborg Amt, 23. November 1884, Søn af Gaardejer Christian Peter Pedersen Veilbæk og Hustru Dorthea Kirstine Larsen.

Ved Landbruget til det 17. Aar. ✧ Klassiker. ✧ Boede paa Regensen Foraar 1909—Efteraar 1912. ✧ Sommeren 1912 cand. med., Vikar, December 1912—Juli 1914 Reservelæge ved Hjørring Amtssygehus. August 1914—Juli 1915 Turnuskandidat ved Kommunehospitalets Afdeling II og V. August 1915—Marts

1916 Kandidat ved samme Hospitals Afdeling I og V, April—December 1916 ved Fødselsstiftelsen, Dronning Louises Børnehospital og Kommunehospitalets Afdeling IV, Januar 1917—Februar 1921 1. Reservelæge ved Hjørring Amtssygehus, siden 1. Marts 1921 Overlæge ved Sct. Maria Hospital i Roskilde og praktiserende Læge i Roskilde. ✧ 1921 Specialistanerkendelse (Kirurgi).

April 1929 Medlem af Roskilde Byraad.

Ugift.

Den danske Lægestand, 1925 — Regensianerne 1895—1919 — Fot. 1928.



JULIUS SCHOUSBOE

(Johannes Julius Gjellebøl Schousboe)
Sognepræst, Dr. phil., København.

Født i Gadbjerg 30. August 1886, Søn af Sognepræst Peter Sølling S. og Hustru Cathrine Christine Omøe.

Klassiker. ✧ Siden jeg i mine første Studenteraar — samtidig med mit theologiske Studium — gik til Forelæsninger og Øvelser hos Professor Høffding, har jeg haft Interesse for Grænseproblemerne mellem Tro og Viden. Som Student modtog jeg (1910) Universitetets Guldmedaille for Besvarelsen af det filosofiske Prisspørgsmaal 1908—09: Kierkegaards Op-

fattelse af det Ethiske. Sommeren 1911 blev jeg cand. theol. og var to Aar Sekretær i K.F.U.M. i Odense. Efter en Stipendierejse nogle Maaneder til Paris blev jeg Medhjælper hos Præsten ved Vridsløselille Straffeanstalt indtil 1918, da jeg. (22. September) kom til København som residerende Kapellan ved Apostelkirken; siden 1919 har jeg været Sognepræst sammesteds.

20. November, 1925 Dr. phil. ved en Afhandling om: Begrebet Humor hos Søren Kierkegaard, hvor jeg ogsaa kom ind paa moderne aandelige Brydninger.

Gift 1. August 1913 med Maren Margrethe Nielsen, Datter af Direktør for Ringkøbing Landbobank Jens Sivert N. og Hustru Karen Marie Godtfredsen, se Side 85.

Kirkelig Haandbog, 1927 — Teologisk Stat, 1927 — Københavns Universitets Festskrift, November 1925, Side 111 — Fot. 1930.

* JENS JØRGEN RASMUSSEN

Overretssagfører, Odense.

Født i Frøbjerg 31. Januar 1888, Søn af Kreaturhandler Christian R. og Hustru Maren Jørgensen.

Klassiker. ✧ 17. Juni 1912 cand. jur., 1. Juli s. A. Byfogedfuldmægtig i Odense, 11. August 1916 Underrettsagfører sammesteds, 21. August 1919 Overrettsagfører. Gift 1919 med Ella Andersen.

Danmarks praktiserende Sagførere, 1929 — Juridisk Stat, 1928.

J. STORM

(Rasmus Johannes Storm)

Sognepræst til Tvede og Linde, Tvede pr. Randers.

Født paa Frederiksberg 26. August 1884, Søn af Murermester Peder Hansen S. og Hustru Karen Kirstine Rasmussen.

Klassiker. ✧ Boede paa Regensen Foraar 1909—Foraar 1911. ✧ 1913—19 Lærer ved Birkerød Kostskole, 1921 cand. theol., s. A. Sognepræst til Tvede og Linde i Aarhus Stift.

Gift 1921 med Ingrid Svendsen-Tune, Datter af Landbrugsskoleforstander Anders S. T. og Hustru Emilie Nielsen. ✧ 2 Børn.

Kirkelig Haandbog, 1927—Teologisk Stat, 1927—Regensianerne 1895—1919.



R. B. TEGLBJÆRG

(Rikard Bent Teglbjærg)

Lærer, cand. theol., København.

Født i Balslev i Vends Herred 29. Juli 1886, Søn af Førstelærer Niels T. og Hustru Vilhelmine Marie Andersen.

Klassiker. ✧ Januar 1911 cand. theol., Juni 1912 Kornet, s. A. Redaktionssekretær ved Middelfart Venstreblad, 1913 Lærer ved Frk. Marie Jørgensens Skoler i Odense, 1914—16 Sekondlieutenant ved Sikringsstyrken. Besvarede 1916 Universitetets Prisopgave i Filosofi for 1915: »En Undersøgelse af Søren Kierkegaards Opfattelse af Sokrates i Sammenligning

med den nylig af Heinrich Maier hævdede Opfattelse«. 1916—17 Volontør ved Landsarkivet for Sjælland og Rigsarkivet, 1921—22 ved Københavns Kommunebiblioteker samt 1923 Assistent ved Frederiksberg Kommunebiblioteker. ✧ Fra 1917 Lærer ved forskellige Skoler i København og siden 1918 ved Det tekniske Selskabs Skole.

Udgav 1917 »Kampen ud over Graven«. Februar 1921 Diplom fra Statens Biblioteksskole. 1923—28 Medarbejder ved »Pestalozzi Ungdoms Kalender«. Mange Artikler om pædagogiske og politiske Emner, bl. a. i »Vor Ungdom«, »Det frie Blad«, »Grundskyld«, »RetsstatsBladet« og »Jydsk Dagblad«. ✧ Ved Folketingsvalgene 1926 og 1929 Kandidat for »Danmarks Retsforbund«.

Gift med Iris Anna Andersen. ✧ 2 Børn.

Kirkelig Haandbog, 1927—Teologisk Stat, 1927 — Fot. 1926.



V. WAAGENSEN

(Jens Peter Carl Viggo Waagensen)

Fængselsinspektør, cand. jur., København.

Født paa Frederiksberg 22. Marts 1887, Søn af Maskinbestyrer ved Statsbanerne Hother Frederik Giøe W. og Hustru Harriet Mathilde Tuxen.

Klassiker. ✧ 2. Juni 1910 cand. jur., derefter Sagsførerfuldmægtig i København. 1. Februar 1911 Byfogedfuldmægtig og Byraadssekretær i Ribe, 1. Marts 1912 Fuldmægtig ved Elbo m. fl. Herreder (Fredericia), 1. April 1913 By- og Herredsfuldmægtig samt Byraadssekretær i Middelfart. ✧ 1. Januar 1919 Viceinspektør ved Nyborg Straffeanstalt, 1. Marts 1920

ved Horsens Straffeanstalt, siden 1. Januar 1922 Inspektør for Staden Københavns Fængsler.

Medlem af Bestyrelsen for Københavns Fængselselskab og af Bestyrelsen og Forretningsudvalget for Foreningen »Fængselshjælpen«. Sekretær for De Danske Fængselselskabers Fællesbestyrelse. Leder af Fængselselskabernes Fælleskontor. Medlem af det af Justitsministeriet nedsatte Udvalg angaaende Foranstaltninger til Sikring mod Forbryderes Tilbagefald. ✧ Har skrevet forskellige Artikler i Nordisk Tidsskrift for Strafferet.

Gift 23. Oktober 1915 med Ellen Margrethe Thortsen, Datter af Assistent Frederik T. og Hustru, f. Jacobsen. ✧ 4 Børn.

Udenlandsk Orden: Fi. H. R. 3¹.

Den blaa Bog, 1930 — Juridisk Stat, 1928 — Fot. 1929.



TAGE REEDTZ-THOTT

(Tage Rudolph Baron Reedtz-Thott)

Kammerjunker, Ritmester, Forpagter, Strandegaard pr. Faxe.

Født paa Biskopstorp 20. August 1886, Søn af Kammerherre, Hofjægermester, Ritmester, Baron Frederik Axel Ludvig August R. Th. til Biskopstorp og Hustru Baronesse Sophie Magdalene Pauline Berners-Schildens-Holsten.

Matematiker. ✦ 8. Oktober 1907 Sekondlieutenant, Officersskolens næstældste Klasse i 1909, 1. Oktober s. A. Premierlieutenant ved 4. Dragon-Regiment, i 1912 ved Gardehusar-Regimentet, Adjutant ved dette

1914—19. 1. December 1919 Ritmester og Eskadronchef ved 3. Dragon-Regiment indtil 1923, derefter Ritmester i Reserven ved Gardehusar-Regimentet.

1913 Kammerjunker.

Siden 1926 Forpagter af Strandegaard ved Faxe.

Gift 8. August 1918 med Else Louise Thalia Baronesse Wedell-Neergaard, Datter af Kammerherre, Hofjægermester, Baron Joachim W. N. til Svenstrup og Hustru Henny Caroline Julie Comtesse Moltke. ✦ 3 Børn.

Danmarks Adels Aarbog, 1930 — Fot. 1919.

PRIVATISTER



HEDEVIG GNUDTMANN, f. SCHÜTTEN

(Hedevid Louise Gnudtzmann, f. Schütten, Navneforandring 19. August 1912 fra Schütten Larsen).
Adjunkt, cand. mag., København.

Født i Odense 27. December 1881, Datter af Isenkræmmer Hans Larsen og Hustru Marie Hedevid Moldrup.

Klassiker. ✦ 1912 cand mag. (Hovedfag: Historie, Bifag: Tysk og Engelsk). April 1913 Vikar ved Rønne Statsskole, August 1915—Maj 1920 Lærerinde ved københavnske Skoler og Lyngby højere Almenskole, August 1920 Adjunkt ved Lyngby Statsskole, siden 1. August 1922 Adjunkt ved Rysensteen Gymnasium.

Gift 13. August 1915 med Havneingeniør, cand. polyt. Kaj Svane Gnudtzmann, Søn af Professor, Arkitekt Johannes Emil G. og Hustru Cathinca Olivia Svane.

Magister-Stat, 1926 — Fot. 1925.



J. C. DREYER
(Jørgen Christian Dreyer)
Redaktør, cand. phil., Odense.

Født i Odense 7. Juli 1886, Søn af Redaktør, cand. polit. Morten Christian Hempel D. og Hustru Henriette Bang.

Klassiker. ✦ 1906 cand. phil., studerede 2 Aar Nationaløkonomi og lærte samtidig den første Journalistik ved »Nationaltidende« og »Vort Land«. Redaktør af Landsudstillingens Blad i Aarhus 1909, Ophold i Leipzig og London 1910, fra 1911 Redaktionssekretær ved »Fyns Stiftstidende«, fra 1920 Medredaktør.

Medlem af Bestyrelsen og Forretningsudvalget for den konservative Vælgerforening i Odense, 1924—29 Kasserer i Odense Turistforening og siden 1929 Ældste Oldermænd i »Det kgl. privilegerede borgerlige Skyttelag i Odense«.

Gift 12. Oktober 1911 med Lily Fanny Lorentzen, Datter af Købmand Oluf L. i Oslo og Hustru Mary Heitmann. ✦ 3 Sønner.

Den blaa Bog, 1930 — Fot. 1929.



H. M. JENSEN
(Hans Mathias Jensen)
Lektor, cand. mag., Sønderborg.

Født i Holse, Brenderup Sogn, 22. Marts 1885, Søn af Karetmagermester, senere Branddirektør Jens Jørgen J. og Hustru Maren Kirstine Hansen.

Klassiker. ✦ Boede paa Regensen Efteraar 1908—Foraar 1911. ✦ Januar 1913 cand. mag. (Hovedfag: Engelsk, Bifag: Tysk og Fransk). 1905—06 Lærer ved Frk. Maria Jørgensens Skole i Odense, 1913 Militærtjeneste, 1913—14 Vikar ved københavnske Skoler. 1. August 1914 Adjunkt ved Helsingør højere Almenskole, 1. August 1920 Lektor ved Sønderborg Statskole.

Fra 1922 Medlem af Opgavekommissionen for Studentereksamen. Tidligere Bestyrelsesmedlem, i kortere Tid (1923—24) Formand, for Almindelig dansk cand. mag. Organisation og for De kommunale Gymnasieskole Lærereforening.

Udgivet: Brenderup — Maalet (Dialektbeskrivelse) 1926.

Gift 20. April 1916 med Eva Bo, Datter af Friskolelærer Jørgen Andersen B. og Hustru Elise Alvilde Jensen. ✦ 5 Børn.

Magister-Stat, 1926 — Regensianerne 1895—1919 — Fot. 1920.



J. O. R. ERIKSEN
(Johan Otto Rasmus Eriksen)
Skoleinspektør, Roskilde.

Født i Odense 13. Februar 1876, Søn af Drejermester F. V. E. og Hustru Fanny Krøyer.

1892 Præliminæreksamen ved Mulernes Legatskole, Odense, 1896 Lærereksamen, 18. Juni s. A. ansat ved Odense Købstads offentlige Skolevæsen, underviste endvidere ved Giersings Realskole og Odense Katedralskole. ✦ Tillægseksamen i Latin og Fransk 1904, matematisk naturvidenskabelig Artium 1905, senere cand. phil. ✦ 22. December 1910 Overlærer og Skoleinspektør i Nørresundby; 24. Maj 1918 Over-

lærer ved Roskilde Mellem- og Realskole; 1. December 1922 endvidere Skoleinspektør for hele Roskilde Købstads kommunale Skolevæsen. ✦ Studierejser i Sverige og Tyskland, Kursus m. m.

Beklæder flere kommunale Tillidshverv, har været Medlem af Roskilde Ligningskommission og sidder i Bestyrelsen for en Række stedlige Foreninger, bl. a. »Biblioteksforeningen for Roskilde Amt« samt »Skolebiblioteksforeningen for Roskilde Amt«. ✦ Har siden 1920 været Medlem af Roskilde Amts Skoleraad (Formand for Skoleraadsudvalget), er Medlem af Roskilde Domkirkes Menighedsraad. Ligeledes Medlem af Repræsentantskabet for »Pædagogisk Selskab« samt af »Det ministerielle Udvalg for Skoleudsendelser ved Radio«. Medlem af Bestyrelsen for »Skolebiblioteksforeningen af 1917«. ✦ 1913–27 Formand for et Censorhold ved Seminariernes Optagelsesprøve. Siden 1920 Censor i skriftlig Dansk ved Realeksamen.

Gift 2. April 1903 med Agnes Friis, Datter af kgl. Toldassistent Andreas F. og Hustru Amalia Nielsen.

Fot. 1922.

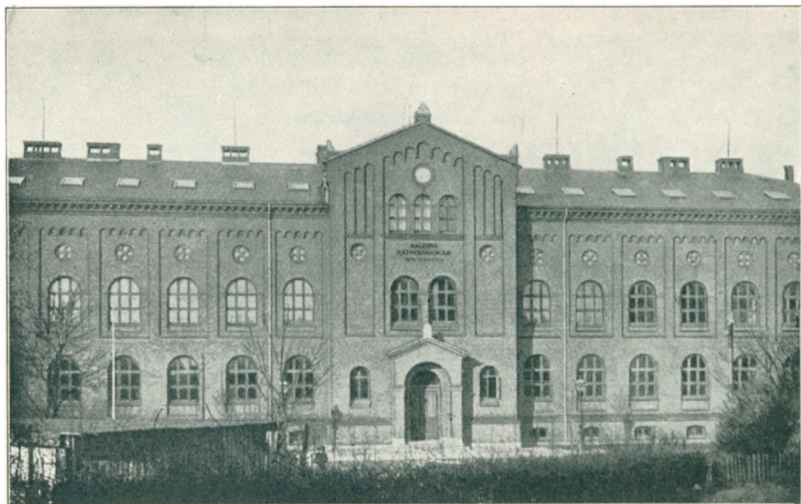

AALBORG KATEDRALSKOLE



C. C. HEILESEN

(Christian Christensen Heilesen)

Højesteretssagfører, København.

Født paa Vadsagergaard, Tornby Sogn, Hjørring Amt, 13. Juni 1886, Søn af Gaardejer Søren Christian H. og Hustru Margrethe Nørgaard.

Klassiker. ✦ 1906–08 Sekretær for Studenternes Afholdsforening, Formand 1908–13. Stiftede og redigerede 1906 et Medlemsblad for Studenternes Afholdsforening. Stiftede 1907 og redigerede 1907–10 og 1913–14 et Medlemsblad for Danmarks studerende Ungdoms Afholdsforbund (D. S. U. A.). 1910 Formand for Studenterforeningens Repræsentantskab, 1911 Senior. 4. Februar 1911 cand. jur., 1907–20 juridisk Manuduktør. Skrev i en Afhandling om Grundloven af 5. Juni 1915 i Ugeskrift for Retsvæsen 1915, Side 177 f. f., bl. a. med særligt Henblik paa Statsretsstudiet, at »nu tør man sikkert vente, at Ministeriernes og de underordnede Myndigheders Organisation, Læren om Forretningernes Fordeling imellem dem, den rige Udvikling af Kommunestyret, Hovedtrækkene af Skattelovgivning, Arbejderlovgivning og hele den mangesidede Sociallovgivning, der i Nutiden spiller en stor Rolle, vil blive inddraget under Studiet. Derved kan dette faa et ganske andet Liv over sig og blive langt mere interessant end hidtil, og det vil navnlig faa en ganske anden *praktisk* Værdi end nu«.

– Haaber nu paa denne Forventnings Opfyldelse – inden næste Jubilæum! 1912 Volontør i Udenrigsministeriet, 1913: Det Ørstedske Stipendium til en Studierejse, der blev forhindret af Verdenskrigen. Siden 1909 Medlem af Bestyrelsen for Danske Afholdsselskabers Landsforbund, af Hovedbestyrelsen for Danmarks Afholdsforening 1911–24, Formand 1921–24, derefter Æresmedlem af Hovedbestyrelsen, af Bestyrelsen for Dansk Fredsforenings Københavnskreds 1912–20, af den radikale Venstreforenings Københavns Kreds 1916–23; den danske Stats Repræsentant ved de internationale Antialkoholkongresser i Milano 1913, i Lausanne 1921, i Antwerpen 1928. 1921 Præsident for den nordiske Afholdskongres i København, 1918 Leder af Afholdsfolkernes Oplysningskontor. Ved Folketingsvalget 1918 det radikale Venstres Kandidat i Hjørring og Halvrimmenkredsene. 1919–21 Medlem af Københavns Borgerrepræsentation, siden 1919 af Telefonabonnenternes Repræsentantskab. 1920–29 Folketingsmand for Hjørring Amtskreds. ♣ 15. Januar 1917 Overretssagfører i København, 1923 offentlige Sager, 10. Februar 1927 Højesteretssagfører. ♣ Medlem af den 2. Ædruelighedskommission, af Næringslovskommissionen 1921, af den militære Straffelovskommission 1924, af Indenrigsministeriets Boligudvalg 1925–26. ♣ 1923–26 Præsident for den permanente Komité for de internationale Antialkoholkongresser, 1926–28 Medlem af Bestyrelsen for Sagførersamfundets 1. Kreds. 1930 Æresmedlem af Studenternes Afholdsforening.

Har foruden ovennævnte Afhandling skrevet: Den danske Næringsret i Hovedtræk (1916), Lov mellem Lande (1917), Beværterloven i Hovedtræk (1925), Parlamentarisme og direkte Folkestyre (1926), Den danske Andelsbevægelse fra retligt Synspunkt (1929), Ædruelighedsloven (1929); Frihed eller Forbud, Af Krigens Lære, Situationen nu, Det midlertidige Forbud samt en Række Bladartikler om politiske og andre Emner.

Gift 10. Maj 1912 med Margit Aase Hannover, Datter af Bogtrykker, cand. polyt. Martin Adolph H. og Hustru Sigrid Seligmann. ♣ 4 Sønner.

Den blaa Bog, 1930 — Danmarks praktiserende Sagførere, 1929 — Juridisk Stat, 1928 — Fot. 1929.



CARL HJORTH

Revisor, cand. phil., Holte.

Født i Aalborg 20. December 1887, Søn af Urmærker Carl Julius H. og Hustru Helene Maria Bech.

Matematiker. ♣ 1906 cand. phil. ♣ Har virket som Bogholder og Revisor, siden 1925 selvstændig Revisionsvirksomhed i Lyngby, nu i Holte.

Siden 1926 Revisor i Foreningen af Danske Månefakturer-Grossisters Akkord og Konkurs Afdeling og s. A. af Justitsministeriet autoriseret regnskabskyndig Tillidsmand i Henhold til Lov af 14. April 1905.

Gift 1. Gang med Ingeborg Anderson (død), 2. Gang med Ebba Jørgensen (separeret). ♣ 1 Barn.



P. W. DEGNER

(Poul Wilcke Degner)

Lærer, cand. phil., København.

Født paa Gaarden Nørkjær ved Hjørring 11. September 1885, Søn af Forpagter paa Nørkjær og Linderupgaard, Inspektør paa Rønnowsholm og Gammel Vraa August D. og Hustru Christa Wilcke.

Matematiker. ✦ 1906 cand. phil. — 1908 Huslærer hos Birkedommer Jørgen Nielsen paa Læsø. — 1910 Bogholder i A/S Nolfi. — 1913 Examen paa Blaagaard Seminarium, s. A. Lærer ved Det kgl. Vajsenhus.

Siden 1924 Medlem af Bestyrelsen for Akademisk Boldklub samt Leder af dennes Juniorafdeling.

Gift 14. August 1915 med Martha Mulbjerg, Datter af Mejeriejer Gravers M. og Hustru Karen Nissen. ✦ 1 Datter.

Fot. 1923.



AAGE ROLD LUNDBYE

(Navneforandring 12. Marts 1914 fra Aage Marius Lundbye).

Overretssagfører, København.

Født i Aalborg 30. December 1886, Søn af Entreprenør Jens Peter Winther L. og Hustru Ane Johanne Marie Kindt.

Klassiker. ✦ 30. Januar 1911 cand. jur. Fuldmægtig hos Højesteretssagfører P. G. C. Jensen og hos Højesteretssagfører, Dr. jur. Ernst Møller. 13. Juli 1914 Overretssagfører i København; en Tid Medarbejder hos Sagfører F. T. Engelberg, selvstændig Forretning 1923.

Danmarks praktiserende Sagførere, 1929 — Juridisk Stat, 1928.

J. J. ØSTERGAARD

(Jens Jensen Østergaard)

Lektor, cand. mag., Nykøbing Falster.

Født i København 10. Oktober 1888, Søn af Skatteraadsformand i Hjørring Hans Ø. og Hustru Louise Olesen.

Matematiker. ✦ Januar 1911 cand. mag. (Hovedfag: Matematik, Bifag: Fysik, Kemi og Astronomi). 1. August 1910 Lærer ved Ordrup Gymnasium, 1. August 1919 Adjunkt sammesteds, 1 August 1924 Lektor ved Nykøbing Katedralskole.



STUDENTERNE FRA AALBORG KATEDRALSKOLE 1905

H. K. A. Jensen

P. W. Degner
Aage M. Lundbye

Aug. Vandborg
C. C. Heilesen

J. Østergaard
Søren J. Sørensen (Saksager)

C. Hjorth

1923–24 Formand for Ordrup-Skovshoved socialdemokratiske Vælgerforening, 1924 Formand for Arbejdernes Oplysningsudvalg for Nykøbing F., 1926 Medlem af Bestyrelsen og Kasserer for Centralbiblioteket for Maribo Amt og Classenske Bogsamling, 1928 Medlem af Bestyrelsen for Det danske Spejderkorps, Chef for Korpsets Lolland-Falster Division. 1929 Formand for Værgeraadet for Nykøbing F.

Gift 10. Maj 1913 med Karen Petersen, Datter af Sadelmagermester Lars Peter P. og Hustru Ellen Frandsen. ✧ 3 Børn.

Magister-Stat, 1926.



H. K. A. JENSEN

(Hans Kristian Adolf Jensen)

Dommerfuldmægtig, cand. jur., Thisted.

Født i København 9. November 1886, Søn af Restauratør Niels Christian J. og Hustru Marie Charlotte Mortensen.

Matematiker. ✧ 19. Januar 1911 cand. jur., 1. Februar s. A. By- og Herredsfuldmægtig i Sæby, April–Oktober 1912 aftjent Værnepligt ved 4. Batl. i København, 1. December 1912 By- og Herredsfuldmægtig i Thisted, siden 1. Oktober 1919 Dommerfuldmægtig sammesteds. ✧ 5. December 1919 Beskikkelse som Underretssagfører (deponeret).

Gift 3. Maj 1924 med Mary Lykkemeier, Datter af Handelsmedhjælper Frederik August L. og Hustru Karen Sørensen. ✧ 1 Barn.

Juridisk Stat, 1928 — Fot. 1930.



S. SAKSAGER

(Søren Jensen Sørensen Saksager, Navneforandring 18. September 1913 fra Sørensen [Saksager]).
Overretssagfører, Hjørring.

Født i Saksager, Vrejlev Sogn, 9. Oktober 1885, Søn af Kreditforeningsdirektør Jens Sørensen S. og Hustru Johanne Rasmussen.

Klassiker. ✧ 21. Juni 1911 cand. jur., s. A. Fuldmægtig hos Overretssagfører C. F. Kuhn i København, 30. Maj 1916 Overretssagfører i København, siden 1. Maj 1918 praktiseret i Hjørring.

Formand for Ligningskommissionen i Hjørring.

Gift 26. Marts 1919 med Inger Møller, Datter af

Ingeniør Morten Vilhelm M. og Hustru Hansine Sørensen. ✧ 2 Børn.

Danmarks praktiserende Sagførere, 1929 — Juridisk Stat, 1928 — Fot. 1930.



AUG. VANDBORG
(Augustinus Vandborg)
Overretssagfører, Aalborg.

Født i Gunderup Sogn i Fleskum Herred 25. Oktober 1886, Søn af Lærer Mathias Peter V. og Hustru Kirsten Marie Nielsen Høegaard.

Klassiker. ✦ 5. Februar 1912 cand. jur., derefter Fuldmægtig hos Sagfører Niels Hove i Kolding. 5. Februar 1916 Underretssagfører i Aalborg, 30. Juli 1919 Overretssagfører sammesteds.

30. April 1925 Beskikkelse til at udføre offentlige og beneficerede Sager. ✦ 1. April 1929 Medlem af Aalborg Byraad, 13. September s. A. Formand for

Skolekommissionen i Aalborg Købstad.

Gift 4. Februar 1915 med Anine Malvine Caroline Andersen. ✦ 1 Barn.

Danmarks praktiserende Sagførere, 1929 — Juridisk Stat, 1928 — Fot. 1930.



VIBORG KATEDRALSKOLE



STEPHAN ANKJÆR
(Stephan Erik Ankjær)
Kaptajn i Artilleriet, København.

Født i Viborg 14. Juli 1888, Søn af Justitiarius i Landsoverretten i Viborg Stephan Harald A. og Hustru Minna Katstrup.

Matematiker. ♣ 1906–08 Officersskolens næstældste Klasse, 28. Marts 1908 Sekondlieutenant i Artilleriet, 1. Oktober s. A. Premierlieutenant. 1911–14 Officersskolens ældste Klasses Artilleriafdeling og vaabenteknisk Afdeling. 19. Oktober 1919 Kaptajn og Chef for 3. Kystartilleribataillons 1. Kompagni indtil 1922. 1923–24 Chef for Kystartilleriets Befalingsmandsskoler, 1925–27 tjenstgørende i Hærens tekniske Korps, 1. December 1927 Chef for 1. Artilleriafdelings 3. Batteri, 1. Juni 1930 til stadig Tjeneste ved Artilleriskoleskolen som Lærer.

Gift 15. Marts 1918 med Vibeke Baronesse Juul-Rysensteen, Datter af Kammerherre, Lensbaron Christian Frederik Adrian J. R. og Hustru Elisabeth Hendrine Meinig.

6. Juli 1926 R.*

Fot. 1929.



JON JOHNSEN

Overretssagfører, Viborg.

Født i Skive 5. Februar 1888, Søn af Overretssagfører Bjarne Steingrim J. og Hustru Eleonora Petersen.

Klassiker. ✧ 3. Februar 1911 cand. jur., derefter Sagførerfuldmægtig i min Faders Forretning i Viborg indtil 1914, da jeg indtraadte som Parthaver i denne. 10. Februar 1914 Overretssagfører, 1926 antaget til Udførelsen af offentlige og beneficerede Sager.

Gift 30. November 1912 med Karen Margrethe Morville, Datter af Skovrider Poul Georg Christian M. og Hustru Johanne Dorothea Kielsen. ✧ 4 Børn.

Danmarks praktiserende Sagførere, 1929 — Juridisk Stat, 1928.



IMMANUEL KIRKEGAARD

Kommunelærer, cand. phil., Frederiksberg.

Født i Viborg 29. Juni 1887, Søn af Skoleinspektør Jens Ivarsen K. og Hustru Eriche Marie Bagger.

Klassiker. ✧ 1906 Filosofikum og Hebraikum, 1909 Lærereksamen ved Silkeborg Seminarium. Siden 1. Oktober 1911 Lærer ved Frederiksberg kommunale Skolevæsen.

Gift 15. Juli 1919 med Oda G. Simonsen, Datter af Malermester Jørgen M. S. og Hustru H. P., f. Olsen. ✧ 3 Børn.

Fot. 1930.

† PEDER MADSEN SKAARUP

Død 1. Maj 1912 som Byfogedfuldmægtig i Odense.

Født i Møgelvang, Skjoldborg Sogn, 25. September 1886, Søn af Husmand Mads Pedersen S. og Hustru Jensine Ramsgaard.

Matematiker. ✧ Boede paa Regensen Foraar 1910—Foraar 1911. ✧ Peder Madsen Skaarup var en særdeles flittig og velbegavet ung Mand. Kort Tid efter, at han (6. Februar 1912) var bleven cand. jur., blev han ansat som Byfogedfuldmægtig i Odense, fik saa Tyfus og døde 1. Maj 1912. Hans Grav findes paa Skjoldborg Kirkegaard. Ugift.

Meddelt af Førstelærer S. C. Sortfeldt i Skjoldborg pr. Vilsund.



AARHUS KATEDRALSKOLE



JOHS. V. BECK
(Johannes Vilhelm Beck)
Sognepræst, Ringsted.

Født i Odense 22. April 1887, Søn af Indre-Missionær Hans Christian Poulsen B. og Hustru Julie Marie Petersen.

Klassiker. ✧ Januar 1911 cand. theol. Aftjent Værnepligten. En kortere Tid Højskolelærer. 14. November 1912 præsteviet Medhjælper ved Budolphi Kirke (Domkirken) i Aalborg. 14. August 1916 2. residerende Kapellan ved samme Kirke. 6. Januar 1922 Sognepræst til Haarby i Fyens Stift, 28. November 1927 Sognepræst ved Sct. Bendts Kirke i Ringsted

(Ringsted-Benløse). Under Verdenskrigen var jeg 3 Gange indkaldt til »Sikringsstyrken« og fik da Lejlighed til at arbejde med i Feltpræstegerningen.

Jeg har hverken haft Evner, Lejlighed eller Lyst til politisk eller anden udadgaaende Virksomhed, men har prøvet paa at gøre mit Arbejde indenfor de mig tildelte Grænser. Som en, der ved sig i aandelig Gæld til *forskellige* Sider i vort Kirkeliv, har jeg aldrig kunnet føle mig helt hjemme indenfor *een* bestemt kirkelig Retning, men har altid fundet min Glæde i at være Præst i den danske Folkekirke.

Gift 23. Maj 1913 med Emilie Schiøtz, Datter af Overlæge ved Roskilde Amts Sygehus Theodor Alexander S. og Hustru Helene Marie Rieper. ✧ 3 Sønner og 1 Datter.

Kirkelig Haandbog, 1927 — Teologisk Stat, 1927 — Fot. 1926.



AAGE FØNSS

Operasanger, København.

Født i Aarhus 12. December 1887, Søn af Organist, Skolebestyrer Vilhelm Lars Clemens F. og Hustru Henriette Wolffine Mattea Zimmermann.

Klassiker. ✧ Som det jo med tilstrækkelig Tydelighed fremgaar af Festskriftet her, blev jeg Student 1905, og Aaret efter blev jeg cand. phil. Havde dog allerede inden denne Begivenhed viet mig til *Thalia*, saaledes at jeg næste Aar er Skuespiller-Jubilar — dog uden stort, graat Skæg. Som nittenaarig sang og dansede jeg mig igennem de danske Provinser og det ganske Finland som daarende Operetteelsker, kom

saa 3 Aar til Aarhus Teater, hvor mine gamle Adjunker og Overlærere nød deres tidligere Elev i skarp Sauce nede fra Parkettet. Efter en toaarig Periode ved Dagmar-teatret kom jeg saa i 1912 ned til Hof- og Nationalteatret i München, hvor jeg tilbragte 5 saare gode og lærerige Aar.

Havnede endelig i 1917 herhjemme ved Det kgl. Teater, hvor jeg i 13 Aar har prøvet lidt af hvert (Publikum ogsaa): Skuespil, Opera og Ballet. Jeg ender saamænd nok i *Kapellet* — altsaa »det kgl.«, det er det eneste, jeg ikke har prøvet. Angaaende mere alvorlige Oplysninger kan det *ikke* nytte at kigge i »Den blaa«, derimod bl. a. i »Store Nordiske Konversations Leksikon«.

Gift 25. Oktober 1910 med Gudrun Johanne Theodora Carlson (Adoptivforældre: Billedhugger Hans Oscar C. og Hustru Johanne Marie Hauerberg (min Kones Faster). ✧ 2 Børn.

Fot. 1928.



JOHS. GARDE

(Johannes Anker Garde)

Overretssagfører, Tranebjerg paa Samsø.

Født i Tranebjerg 21. Juni 1886, Søn af Godsforvalter, Sagfører Carl Christian G. og Hustru Marie Claudine Christine Anker.

Klassiker. ✧ 10. Juni 1912 cand. jur., derefter Fuldmægtig paa Byfogedkontoret i Fredericia, senere hos min Fader Godsforvalter, Sagfører Garde i Tranebjerg; Maj 1915 medinteresseret i Forretningen, i Kompagni fra Marts 1916 (Underretssagfører 6. Marts 1916), 10. April 1919 Overretssagfører.

Agent for Forsikringselskabet »Danmark« 1. August 1916, Formand for Direktionen i Samsø Spare- og Laanekasse 10. Februar 1922,

Godsforvalter ved Brattingsborg Gods 15. Februar s. A., Formand for A/S Havnen ved Kolby Kaas 21. Marts s. A.

Gift 25. November 1916 med Helga Mortensen, Datter af Dyrlæge R. L. C. Mortensen i Fredericia og Hustru Anna Marie Brødsgaard. ✦ 5 Børn.

Dansk Finansstat, 1930 — Danmarks praktiserende Sagførere, 1929 — Juridisk Stat, 1928 — Fot. 1927.



C. J. IISAGER

(Christian Julius Iisager)

Sognepræst ved Sct. Olai Kirke, Helsingør.

Født i Ringkøbing 5. Februar 1886, Søn af Manufakturhandler Anders Svendsen I. og Hustru Ane Christensdatter Pallisgaard.

Klassiker. ✦ Januar 1911 cand. theol., s. A. Sekretær i K.F.U.M. i Aalborg. 5. Juni 1914 Kaldskapellan i Herning, 1. Januar 1921 Sognepræst til Skelby og Gunderslev i Roskilde Stift, 1. Januar 1928 Sognepræst ved Sct. Olai Kirke i Helsingør.

Gift 21. August 1914 med Edith Charlotte Rigmor Bindslev, Datter af Manufakturhandler Hans Andreas Christensen B. og Hustru Marie Magdalene Christensen. ✦ 3 Sønner.

Kirkelig Haandbog, 1927 — Teologisk Stat, 1927 — Fot. 1928.



KNUD JESPERSEN

Overretssagfører, Frederiksberg.

Født i Helsingør 27. Oktober 1887, Søn af Birkedommer i Københavns Amts søndre Birk Christian Magdalous J. og Hustru Augusta Rohde.

Klassiker. ✦ 21. Januar 1911 cand. jur., 13. Juni 1914 Overretssagfører i København. 1923 antaget til Udførelsen af offentlige og beneficerede Sager for Københavns Byret, Østre Landsret og Sø- og Handelsretten i København.

Gift 18. December 1920 med Lilly Brunkow, Datter af Fabrikant Frantz B. og Hustru Anna Lilja. ✦ 3 Børn.

Danmarks praktiserende Sagførere, 1929 — Juridisk Stat, 1928.



STUDENTERNE FRA AARHUS KATEDRALSKOLE 1905

K. Jespersen	Julius Lisager	E. Baadsgaard
A. V. de Fine Thomsen	Aage Dam Krogh	Axel Dam Krogh
Johannes Garde	Aage Fønss	Alfred Petersen
		Johs. V. Beck
		Børge Vestesen



AAGE DAM KROGH

Overretssagfører, Aarhus.

Født i Aarhus 11. September 1883, Søn af Kom-
munelærer Anton Hansen K. og Hustru Eleonora
Kristine Dam.

Klassiker. ✧ 4. Februar 1911 cand. jur., derefter
Sagførerfuldmægtig, 14. Marts 1914 Underretssagfø-
rer i Aarhus, 2. April 1917 Overretssagfører sam-
steds. ✧ I en Aarrække Medlem af Bestyrelsen for
Juridisk Takstforening i Aarhus og af forskellige Vel-
gørehedsselskaber og Grundejerforeninger.

Gift 27. December 1912 med Anna Marie Bech-
gaard, Datter af Købmand Hans B. og Hustru Ul-

rikka Marie Poulsen.

Danmarks praktiserende Sagførere, 1929 — Juridisk Stat, 1928 — Fot. 1918.



DAM KROGH

(Axel Dam Krogh)

Politiadvokat, København.

Født i Aarhus 12. December 1886, Søn af Kom-
munelærer Anton Hansen K. og Hustru Eleonora
Kristine Dam.

Klassiker. ✧ 25. Januar 1911 cand. jur., derefter i
merkantil Virksomhed indtil 31. December 1912. 1.
Januar 1913 By- og Herredsfuldmægtig i Bogense, 1.
Januar 1914 — 30. September 1919 By- og Herreds-
fuldmægtig i Skanderborg, 10. Oktober 1919 Politi-
assessor i København, fra 1928 benævnet Politiad-
vokat.

1. December 1919 Beskikkelse som Underretssagfører (deponeret).

1 Barn af opløst Ægteskab.

Den blaa Bog, 1930 — Juridisk Stat, 1928 — Fot. 1929.

* AAGE UNMACK LARSEN

Læge, Holstebro.

Født i Aarhus 11. November 1887, Søn af Fattiginpektør Leopold Marius L.
og Hustru Thyra Vilhelmine Christiane Unmack.

Matematiker. ✧ Januar 1912 cand. med., Februar—Juli s. A. og Oktober s. A.—
Marts 1913 Kandidat ved Aarhus Kommunehospital. April 1913—Marts 1914 Tur-
nuskandidat ved Rigshospitalet. ✧ Juli 1914 praktiserende Læge i Videbæk, Juli s.

A.—Marts 1915 konstitueret Distriktslæge sammesteds; Juli 1914 Læge ved Epidemihuset, August 1914 Reservelæge i Hæren. Siden September 1924 praktiserende Læge i Holstebro.

Gift 29. Juni 1914 med Margrethe Bertha Josefine Jørgensen, Datter af Stadsingeniør i Aarhus, cand. polyt. Oscar Ditlev Emil J. og Hustru Olga Amalie Stricker.

Den danske Lægestand, 1925.



A. V. DE FINE THOMSEN

(August Vilhelm de Fine Thomsen)

Dommerfuldmægtig, cand. jur., Aarhus.

Født i Hjørring 13. December 1884, Søn af Herredsfoged Vilhelm Holger Valdemar T. og Hustru Johanne Marie Rohde.

Klassiker. ✦ 27. Maj 1911 cand. jur., 1. Juli s. A. Fuldmægtig paa Hasle m. fl. Herreders Kontor i Aarhus. 1. Oktober 1919 Dommerfuldmægtig paa Ning og Hasle m. fl. Herreders Kontor sammesteds. ✦ Har været Formand for Huslejenævn.

23. September 1919 Beskikkelse som Underretssagfører (deponeret).

Gift 29. Maj 1917 med Emma Ragnhild Christensen, Datter af Maskinmester Frederik Gotlieb C. og Hustru Emma Olsen. ✦ 3 Børn.

Juridisk Stat, 1928 — Fot. 1913.



E. BAADSGAARD

(Ejnar Baadsgaard)

Bankfuldmægtig, Aarhus.

Født i Aarhus 13. Maj 1888, Søn af Købmand Marinus B. og Hustru Kirstine Olesen.

Matematiker. ✦ Volontør i Veksellererfirmaet Th. Schiøler, København, til 1. September 1906, derefter ansat som Assistent i A/S Aarhus Privatbank i Aarhus, siden April 1917 som Fuldmægtig.

Gift 21. April 1921 med Carla Jensen.

Fot. 1929.



ALFR. PETERSEN
(Jens Alfred Petersen)
Ingeniør, Aarhus.

Født i Aarhus 20. August 1887, Søn af Købmand Niels Andreas P. og Hustru Bertha Kirstine Nielsen.

Matematiker. ✧ 1906 cand. phil., Ingeniør, Indehaver af »Teknisk-Forretning«, først med Domicil i København, siden 1922 i Aarhus. Medlem af Bestyrelsen for »Aarhusianer-Samfundet«.

Gift 1915 med Gudrun Kristine Jensen, Datter af Muremester Jens Christian J. og Hustru Karen Marie Nielsen. ✧ 2 Børn.

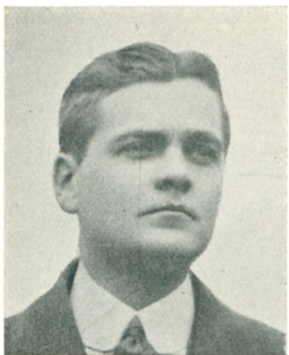

BØRGE VESTESEN
Ingeniør, cand. polyt., Frederiksberg.

Født i Aarhus 17. Februar 1887, Søn af Maskinfabrikant, cand. polyt. Hilmar V. og Hustru Anna Louise Jørgensen.

Matematiker. ✧ Januar 1912 cand. polyt. (Fabrikingeniør), aftjent Værnepligten og 8. Oktober 1913 Kornet ved Fodfolket. Rejste Februar 1914 til U. S. A. og fik Ansættelse ved St. Croix Paper Co., Woodland, Maine. Blev her i 4 Aar. Rejste hjem Maj 1918 for at overtage en Stilling som Leder af en Sildeoliefabrik paa Island. Siden 1927 Leder af Søren Goos' Sildeoliefabrikker i Siglufjord, Island.

Gift 9. Juli 1915 med Ida Dorothea Elisabeth Erichsen, Datter af Farveriejer Trauls Jacob E. i Aarhus og Hustru Sophie Dorothea Ziegler. ✧ 2 Børn.

Polyteknisk Stat, 1930 — Fot. 1912.



RIBE KATEDRALSKOLE



F. M. BENDTSEN

(Frederik Marius Bendtsen)

Underbibliotekar, cand. mag., Aarhus.

Født i Bølling ved Skjern 2. Marts 1886, Søn af Lærer Niels B. og Hustru Dorthie Marie Madsen.

Klassiker. ✧ Boede paa Regensen Efteraar 1909—Foraar 1911. ✧ Januar 1913 cand. mag. (Hovedfag: Dansk, Bifag: Latin og Fransk). Sommeren 1913 bestaaet Prøven i teoretisk Pædagogik og Forprøven i praktisk Undervisningsfærdighed. August 1913 Lærer ved Hesselager højere Almenskole, siden 1. April 1915 Underbibliotekar ved Statsbiblioteket i Aarhus.

Gift 1. Maj 1912 med Anna Jacobsson, Datter af

Bygmester Guðmundur J. og Hustru Thuriður Thórarinsdóttir.

Magister-Stat, 1926 — Regensianerne 1895—1919 Fot. 1930.

* HANS THOMSEN HANSEN

Lagerforvalter, København.

Født 21. Maj 1887, Søn af Lærer H.

Klassiker. ✧ 1906 cand. phil., studerede Theologi. ✧ Boede paa Regensen Efteraar 1909—Foraar 1911. Lagerforvalter i Firmaet Kemp & Lauritzen, København.

Gift.

Regensianerne 1895—1919.



PETER PAULSEN

Overretssagfører, København.

Født i Brede i Tønder Amt 27. Juni 1884, Søn af Gaardejer Hans Peter P. og Hustru Mariane Lorenzen.

Klassiker. ✧ Boede paa Regensen Foraar 1910—Foraar 1912. ✧ 29. Januar 1912 cand. jur., 27. Februar 1915 Overretssagfører i København. ✧ Var Fuldmægtig hos Højesteretsadvokat Nellemann og begyndte egen Forretning 1915. Siden 1907 Medlem af Bestyrelsen for Sønderjydsk Centralforening. 1918 Formand for Foreningen »Sønderjylland« og ordnede som saadan de i Kongeriget boende Sønderjydskers Deltagelse i Afstemningen 1920. 1919 Med-

lem af Komitéen for Flensborg og Mellemslesvig, 1920 Medlem af Grænseforeningens Hovedbestyrelse. 1924—28 Formand for Ripensersamfundet. ✧ Formand for A/S Nordisk Polyphon, Medlem af Bestyrelsen for en Række Aktieselskaber, deriblandt Forsikringsaktieselskabet »Vidar«.

Gift 7. Oktober 1916 med Harriet Bertelsen, Datter af Grosserer Thomas B. i Tokio. (Ægteskabet opløst 1920) ✧ 1 Datter.

30. December 1920 R.*

Udenlandsk Orden: F. O. A.

Den blaa Bog, 1930 - Danmarks praktiserende Sagførere, 1929 - Juridisk Stat, 1928 - Regensianerne 1895—1919 - Fot. 1929.



† BØRGE KOFOD

Død 2. Januar 1919 som Kommunalærer i Helsingør.

Født i Ribe 10. April 1887, Søn af Lærer og Kordegn Georg Anton K. og Hustru Anna Eleonora Jensen.

Matematiker. ✧ Kom efter Studentereksamen paa Kursus til Officersskolen, men maatte paa Grund af Sygdom opgive Officersvejen. Var 1906—08 paa Ribe Seminarium, tog Lærereksamen med 1. Karakter og blev samtidig eksamineret af Professor Kroman til den filosofiske Prøve, som han bestod. 1908 — 13 Lærer ved cand. theol. Jacobsens Realskole i Aalborg og der-

efter fra Sommerferien 1913 til sin Død 2. Januar 1919 af spansk Syge Lærer ved Kommuneskolen i Helsingør.

Gift 1908 med Elisabeth Nissen, Datter af Købmand Otto Adolf N. og Hustru Marie Adelaide Hansen. ✧ 2 Sønner.

Meddelt af hans Fader.



STUDENTERNE FRA RIBE KATEDRALSKOLE 1905

Rektor N. E. Øllgaard

Borge Kofod Sigurd Kristensen Peter Paulsen F. M. Bendtsen H. O. Iversen

Maren Margrethe Nielsen (Schousboe)

Eli Kruchov Hans Thomsen Hansen Johs. Pedersen (Parbo)

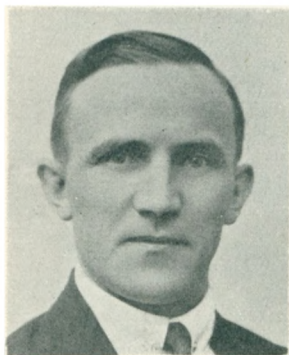

E. KRUCHOV

(Eli Christian Kruchov, Navneforandring 25. Oktober 1905 fra Christensen).

Sygehuslæge, Hvidbjerg.

Født i Fruerlund 20. Juli 1886, Søn af Avlsbruger Bertel Christensen (Kruchov) og Hustru Anne Kirstine Hansen.

Matematiker. ✦ Boede paa Regensen Foraar 1910—Foraar 1913. ✦ Januar 1913 cand. med. 1. Februar—1. August s. A. og 1. December s. A.—1. August 1914 Kandidat ved Aarhus Kommunehospital og samtidig Assistent ved Overlæge, Dr. med. Jacobsens otolaryngologiske Klinik. August 1914 Reser-

velæge i Hæren. 1. November 1914—1. Februar 1915 Kandidat ved Almindeligt Hospital, 1. Februar—1. Oktober 1915 Kandidat ved Kommunehospital i København, 1. Juni—1. Oktober 1920 Kandidat ved Fødselsstiftelsen (Afdeling A.) ✦ Siden 1. Oktober 1915 praktiserende Læge i Hvidbjerg, Thyholm, 1916 Jernbanelæge og siden 1. Januar 1919 Sygehuslæge ved Amtssygehuset sammesteds.

Gift 1915 med Ellinor Seiersen, Datter af Konsul J. P. E. Seiersen og Hustru Julia Emilia Kullberg. ✦ 1 Barn.

Den danske Lægestand, 1925 — Regensianerne 1895—1919.



SIGURD KRISTENSEN

Lektor, cand. mag., Charlottenlund.

Født i Skovlund, Ansager Sogn, 30. Marts 1887, Søn af Lærer Jens K. og Hustru Sine Mortensen.

Matematiker. ✦ Boede paa Regensen Efteraar 1908—Foraar 1911. ✦ Januar 1911 cand. mag. (Hovedfag: Matematik, Bifag: Fysik, Kemi og Astronomi). 1. April s. A. Assistent i Statsanstalten for Livsforsikring, 19. August 1913 Timelærer ved Horsens Stats-skole, 1. Maj 1915 Adjunkt sammesteds, 1. December 1923 Lektor sammesteds, 1. Januar 1925 Lektor ved Ordrup Gymnasium.

1922 Medlem af Opgavekommissionen for Studentereksamen, Medlem af Bestyrelsen for Almindelig dansk cand. mag. Organisation; i en Aarrække tillige Medlem af Bestyrelsen for Statsskolernes Lærerforening.

Medudgiver af Lærebøger i Matematik for Gymnasiet.

Gift 30. Marts 1915 med Gerda Lisbeth Jørgensen, Datter af Arkitekt Eugen J. og Hustru Camilla Permin. ✦ 4 Børn.

Magister-Stat, 1926 — Regensianerne 1895—1919 — Fot. 1929.



MAREN MARGRETHE SCHOUSBOE

(Maren Margrethe Schousboe, f. Nielsen)

Frue, København.

Født i Stadil 5. Juli 1885, Datter af Direktør for Ringkøbing Landbobank Jens Sivert N. og Hustru Karen Marie Godtfredsen.

Klassiker. ✧ 1906 cand. phil., studerede et Par Aar —særlig Historie— og var derefter nogle Aar hjemme.

Gift 1. August 1913 med Sognepræst til Apostelkirken i København, Dr. phil. Johannes Julius Gjel-lebøl Schousboe, Søn af Sognepræst Peter Sølling S. og Hustru Cathrine Christine Omøe, se Side 60.

Fot. 1930.

† **HANS OSVALD IVERSEN**

Død 1909 som stud. med.

Født 23. Maj 1884 i Lintrup i Sønderjylland, Søn af Skotøjsfabrikant Iversen.

Matematiker. ✧ 1906 cand. phil., studerede Medicin. Boede paa Regensen fra Foraaret 1909, død s. A.

Ugift.

Regensianerne 1895—1919.

JOHANNES PÆRBO

(Navneforandring 30. August 1906 fra Pedersen)

Amtsvejsinspektør, cand. polyt., Roskilde.

Født i Alminde 7. April 1885, Søn af Gaardejer Andreas Pedersen og Hustru Ane Dorthea Sørensen.

Matematiker. ✧ 1906 cand. phil., 1913 cand. polyt. (Bygningsingeniør), s. A. ansat ved Maribo Amts Vejvæsen, derefter som Ingeniør ved Vejle—Give Banens Om-dannelse. 1914 ansat som ledende Ingeniør hos Entreprenør C. Jensen ved Byg-ning af en Parcel af Kolding—Troldhedebanen. 1. Oktober s. A. teknisk Assistent ved Maribo Amts Vejvæsen, 1. Oktober 1920 Amtsvejsinspektør i Ringkøbing Amt, siden 1. April 1921 Amtsvejsinspektør i Roskilde Amt.

Gift 28. Maj 1915 med Asta Haumann Mathiesen, Datter af Gaardejer Konrad M. og Hustru Signe Haumann Hansen. ✧ 2 Børn.

Polyteknisk Stat, 1930.

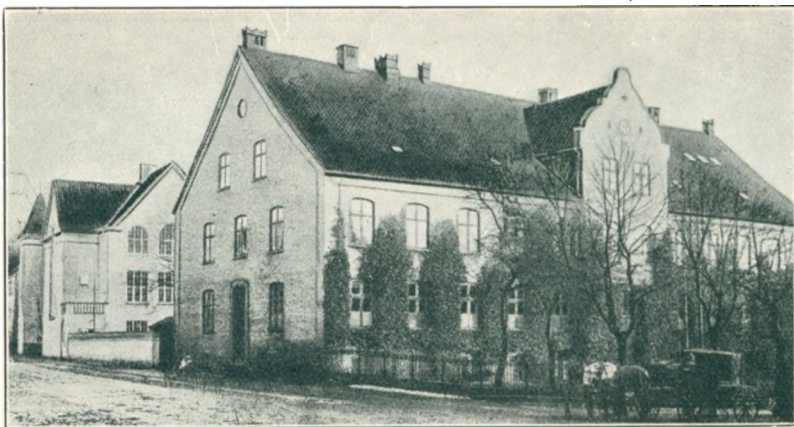

HORSENS STATSSKOLE

A. ST. ANDERSEN

(Anders Stærmose Andersen)

Sognepræst til Vonsild-Dalby, Vonsild.

Født i Arnborg Sogn 2. September 1884, Søn af Statsskovfoged Marius A. og Hustru Kirsten Stærmose.

Klassiker. ♣ Boede paa Regensen Efteraar 1908—Efteraar 1911. ♣ Januar 1912 cand. theol., 16. September s. A. personel Kapellan i Vejlbj paa Fyn, 25. November 1914 Sognepræst til Klovborg-Thyrsting i Aarhus Stift, 14. Juni 1924 til Vonsild-Dalby i Haderslev Stift.

Gift 17. December 1914 med Anna Margrethe Larsen, Datter af Sognepræst Jens Edvard Vilhelm L. og Hustru Anna Kirstine Berg. ♣ 5 Børn.

Kirkelig Haandbog, 1927 — Teologisk Stat, 1927 — Regensianerne 1895—1919.

* HELGA GREVE

(Helga Kjeldgaard Greve, f. Jensen)

Lektor, cand. mag., Odense.

Født i Viborg 17. Marts 1886, Datter af Provst Julius J. og Hustru, f. Larsen.

Klassiker. ♣ 1912 cand. mag. (Hovedfag: Klassisk Filologi, Bifag: Tysk), 19. August s. A. Lærerinde ved Frk. Marie Jørgensens Artiumskursus, 19. August 1918 Adjunkt ved Odense Katedralskole, 1. November 1929 Lektor sammesteds.

Gift 30. Juni 1912 med Sagfører i Odense Christian Greve, Søn af M. M. Greve og Hustru, f. Larsen.

Magister-Stat, 1926.



H. LÜTZHØFT CHRISTENSEN

(Holger Lützhøft Christensen)

Sygehuslæge, Koldby.

Født i Oddense i Salling, Viborg Amt, 8. September 1886, Søn af Sognepræst Christen Peter C. og Hustru Agnes Sophie Jansigne Lützhøft.

Klassiker. ✧ Sommeren 1913 cand. med. Aftjent Værnepligten som Underlæge i Marinen i Sommeren 1911. ✧ Uddannelse efter Eksamen: Odense Amt- og Bysygehus, medicinsk Afdeling, Aarhus Kommunehospital, kirurgisk Afdeling, Reservelæge ved Statens Fødselsanstalt i Aarhus, Turnuskandidat ved Øresundshospitalet i København, Sct. Josephs Ho-

spital i København og Kandidat ved Dronning Louises Børnehospital. August–Oktober 1914 indkaldt som Læge i Marinen under Sikringstjenesten. Oktober 1916–November 1917 vikarierende Distriktslæge i Julianehaabs Lægedistrikt i Grønland. Praktiserede som Læge i Bedsted Juli–December 1918, Sygehuslæge ved Thisted Amtssygehus i Koldby siden 1. Januar 1919. Formand for Sygehusets Bestyrelse og for Sundhedskommissionen.

Gift 28. Juni 1918 med Ella Helene Larsen, Datter af Grosserer Peter Heinrich L., København, og Hustru Louise Ingrid Vilhelmine Petersen. ✧ 2 Børn.

Den danske Lægestand, 1925 — Fot. 1930.



M. HERSLUND

(Martin Herslund, Navneforandring 12. December 1919 fra Nielsen).

Kommunelærer, cand. theol., København.

Født paa Knobgaard i Vrads Sogn 13. Februar 1882, Søn af Gaardejer Niels Jensen og Hustru Gjertrud Marie Laursen.

Var ved Landvæsen, til jeg var omtrent 19 Aar, og blev derfor trods forceret Læsning Student i en noget senere Alder end sædvanlig, dog med 1. Karakter.

Klassiker. ✧ Var i Sommeren 1906 Soldat paa Kronborg. Deltog i Studietiden i Statens cetaarige Kursus i Gymnastik. Mærkepælene ved Universitetet var: cand. phil 1906, hebraisk Prøve 1907, cand. theol. 20. Juni 1911.

Har siden Universitetsaarene været optaget af *Undervisning* i København, først ved en Privatskole og fra August 1912 ved Københavns kommunale Skolevæsen,

blev fra 1. April 1914 ansat ved Frederikssundsvejens Skole, derefter fra August 1923 ved Vanløse Skole. Overføres i 1930 til den nye Skole i Husum.

Var desuden i 15 Aar (1. November 1913—1. Oktober 1928) *Sekretær* for Søndagsskoleudvalget under Indre Mission i København, kom derved i Berøring med de mange Hundrede Søndagsskolearbejdere over hele Byen, redigerede i 1925 Festskriftet ved Søndagsskolernes 50 Aars Jubilæum og havde i de 3 følgende Aar et ikke ubetydeligt Arbejde for Søndagsskolernes Sommerlejr i Horserød.

Skrev i Aarenes Løb en Del Tekstforklaringer og andre Artikler i »Raadgiveren«. Har iøvrigt ved forskellige Lejligheder skrevet en Del Artikler i Blade og Tidsskrifter, især i »Hovedstaden« (i Aarene 1915—16) og i »Maalet og Vejen« (1920 og 1929) om sociale Spørgsmaal: Boligspørgsmaalet, Georgeismen (er ikke Georgeist), Rentespørgsmaalet. — Deltog i nogle Aar i Arbejdet for Uafhængig Vælgerforening, der i en Periode (fra 1917) fik indvalgt 2 Repræsentanter i Borgerrepræsentationen i København. — Har været indvalgt i Menighedsraad i Vor Frelseres Sogn (1913) og i Sct. Stefans Sogn (1922), men udtraadte begge Steder efter kortere Tids Forløb paa Grund af Flytning. — Var for et Par Aar siden med i det forberedende Udvalg, der stiftede »Kristelig Lytterforening«.

Gift 23. Juli 1909 med Kommunalærerinde Johanne Pedersen, Datter af Skræddermester William P. og Hustru Alvilda Christiane Andersen. ♣ 6 Børn.

Kirkelig Haandbog, 1927 — Teologisk Stat, 1927 — Fot. 1929.



H. TH. LYSHOLM

(Henry Thorkild Lysholm, paa Spansk Enrique T. Lysholm).

Ingeniør, Argentina.

Født i Skanderborg 3. Januar 1887, Søn af Overbanemester ved Statsbanerne Marius Jørgen Carl Theodor L. og Hustru Hansine C. V. Schultz.

Matematiker. ♣ 1906 cand. phil., deltog i Undervisningen paa Den polytekniske Lærestanstalt indtil 1910, derefter Ingeniørassistent ved de Argentinske Statsbaners Konstruktionsafdeling. ♣ 1918—20 ledet forskellige Jernbaneanlæg i Danmark for Entreprenørfirmaerne C. G. Hansen i Charlottenlund og

Tolstrup, Jensen og Jeppesen i Fredericia, f. Eks. Struer Stations Udvidelse. Siden da Leder af Studiekommision for Jernbanes og Overrisslingsanlæg, Baneingeniør ved Bjergbaneanlæg, Brobygning og Hovedstationsanlæg (Plaza Constitucion, Buenos Aires Great Southern Railway) m. m. i Argentina og Bolivia.

Gift 29. Oktober 1911 med Eline Johanne Brinch, Datter af Grosserer J. Brinch og Hustru, f. Sørensen. ♣ 2 Sønner.

Fot. 1930.



STUDENTERNE FRA HORSENS STATSSKOLE 1905

H. Th. Lysholm

Aage Maltesen
[Otto Harries]

A. Rask Pedersen
Jeannette Steenberg (Cohn)

H. Lützhøft

Christensen

Fr. Thorborg
Helga Jensen (Greve)

M. Nielsen (Herslund)
A. St. Andersen



AAGE MALTESEN

Amtslæge, Thisted.

Født i Vrigsted, Vejle Amt, 13. Februar 1885, Søn af Højskoleforstander Lorenz M. og Hustru Maria Kirstine Pedersen.

Matematiker. ✧ Boede paa Regensen Foraar 1909 — Foraar 1912. ✧ Januar 1912 cand. med. Kandidatpladser paa forskellige københavnske Hospitaler i 9 Maaneder. Praktiserende Læge i Søvind ved Horsens Juli 1912—August 1914 og August 1916—April 1917. ✧ 1914—15 Turnuskandidat ved Kommunehospitalet i København (II og V Afdeling). Maj 1916 Eksamen for Embedslæger; et halvt Aar Kandidat

ved Blegdamshospitalet og Sindssygehospitalet ved Aarhus. 27. Marts 1917 Kreds-læge i Grindsted, 1. Juli 1919 Kreds-læge i Mariager og siden 1. Juni 1926 Amts- og Kreds-læge i Thisted.

Gift 26. Januar 1912 med Gunver Ryberg, Datter af Oberst Carl Theodor R. og Hustru Marie Jørgensen. ✧ 2 Børn.

Den blaa Bog, 1930 — Den danske Lægestand, 1925 — Regensianerne 1895—1919 — Fot. 1930.



† AXEL RASK PEDERSEN

Død 1. Oktober 1922 som Overretssagfører i Lemvig.

Født i Balle ved Silkeborg 29. Maj 1886, Søn af Lærer Peder P. og Hustru Alvilda Worm.

Matematiker. ✧ Boede paa Regensen Foraar 1910 — Efteraar 1910. ✧ 11. Januar 1911 cand. jur., derefter Sagførerfuldmægtig i Lemvig. 10. Februar 1914 Beskikkelse som Underretssagfører, 16. Marts 1917 som Overretssagfører.

Drev fra 1917 til sin Død Sagførerforretning i Lemvig i Kompagni med Sagfører, Kreditforenings-

direktør Orla Buhl.

Gift 1916 med Franciska Wedfall, Datter af Bagermester Christian Nielsen W. og Hustru Marie Christensen. ✧ 2 Børn.

Meddelt af hans Enke — Regensianerne 1895—1919 — Fot. 1915.



JEANNETTE COHN
(Jeannette Magdalene Cohn, f. Steenberg)
Frue, Charlottenlund.

Født i Horsens 29. September 1881, Datter af Professor, fhv. Overlærer, Bogsamlingskonsulent Andreas Schack S. og Hustru Laura Emilie Steenberg.

Matematiker. ✧ 1906 cand. phil. Studerede Statsvidenskab c. 2 år, men min interesse for bogsamlingsvæsen, opstået i de ganske unge år og næret ved arbejde med min far, dels ved Horsens Statsskoles Bibliotek, dels ved Statens Vandrebogsamlinger, forårsagede, at jeg forlod Universitetsstudierne og gik over til studiet af folkebogsamlinger, først ved det

Deichmanske Bibliotek i Oslo, senere under et 2-årigt ophold i U.S.A., hvor jeg i 1908 tog examen som børnebibliotekar ved Carnegie Training School for Children's Librarians i Pittsburgh. Efter min hjemkomst var jeg i c. 3½ år assistent i Statens Bogsamlingskomité og derefter og stadig ved »det huslige«.

Gift 17. August 1910 med Kontorchef i Statistisk Departement Einar David Cohn, Søn af Buntmager M. Cohn og Hustru Augusta Rubin.

Fot. 1926.



† **FREDERIK THORBORG**
(Frederik Nicolai Thorborg)

Død 6. November 1918 som cand. med., Assistent ved Statens Seruminstitut.

Født i Hornsyld i Nebsager Sogn 3. April 1887, Søn af Kredslæge Jens Christensen T. og Hustru Agnete Marie Levinsen.

Matematiker. ✧ Vinteren 1912 cand. med. 1912–14 Kandidat ved forskellige københavnske Hospitaler. Juni 1915 Embedslægeeksamen. Juli 1915–Februar 1916 Kandidat ved Rigshospitalets Afdeling for Børnesygdomme, Februar–Juni 1916 Assistent ved Hygiejnisk Institut, derefter Assistent ved Statens Seruminstitut indtil sin Død af Meningitis.

Gift 25. Juni 1914 med Margrethe Gjørup, Datter af Apoteker i Herning Frederik Vilhelm G. og Hustru Andrea Catharina Kiær. ✧ 2 Børn.

Den danske Lægestand, 1925 — Fot. 1906.

PRIVATISTER

* POUL OTTO HEMMINGSEN

Kaptajn, Nærum.

Født 29. April 1886, Søn af Oberst i Ingeniørkorpset Theodor Emil H. og Hustru.

Matematiker. ✧ 25. Marts 1908 Afgangsprøven fra Officersskolens næstældste Klasse, 26. Marts s. A. Sekondlieutenant, 1. Oktober s. A. Premierlieutenant i Fodfolket, 1. Juli 1919 Kaptajn. 2. September 1925 udenfor Nummer, 20. Oktober 1926 i Nummer som Kaptajn af Reserven i Fodfolket, Chef for 10. Bataillons 3. Kompagni, fra 26. Juli 1927 til Raadighed for 2. Bataillon, 20. August 1928 Afsked fra Hæren.



J. T. JUHL

(Jakob Truelsen Juhl)

Journalist, cand. polit., København.

Født paa Sønderbygaard ved Fredericia 18. December 1887, Søn af Proprietær Johannes Christensen J. og Hustru Cathrine Skau.

Matematiker. ✧ Boede paa Regensen Foraar 1909 – Foraar 1911. ✧ Studerede $\frac{1}{2}$ Aar paa Polyteknisk Lærestalt og slog derefter over paa Statsvidenskabelig Eksamen. 19. Januar 1911 cand. polit. Var politisk interesseret og har som Student og ung Kandidat deltaget i Politik, været med til at stifte adskillige unge konservative (dengang Højre) Foreninger.

Og har senere indtil 1921, da jeg rejste fra København, deltaget en Del i politisk Liv, var bl. a. en Tid Næstformand i Konservativ Vælgerforenings 1. Kreds paa Frederiksberg. ✧ Efter Statsvidenskabelig Eksamen ansat i Livsforsikringselskabet Tryg indtil 1915 og var samtidig Journalist ved »Vort Land«. Gik i 1915 over i praktisk Forretningsvirksomhed indtil 1919. 1920 Redaktør af Korrespondancebureauet »Riget« og var 1921–22 Redaktør af »Nordjydsk Dagblad« i Hjørring. Vendte derefter tilbage til København og blev 1923 økonomisk Medarbejder ved De Ferslewske Blade.

Skrev i 1914 Piecen: Er Georgeismen ikke Tyveri og i 1915: 20 Kapitler mod Georgeismen. Deltog i disse Aar og senere i Bladpolemik og Diskussionsmøder mod Georgeister. Var i 1915 Medarbejder ved Schovelin: Købmandens Haandbog (Afsnit Fremmedordbog, Bankvæsenet); 1930 Medredaktør af Tidsskriftet System.

Gift 13. Februar 1922 med Vera Hansen, Datter af Grosserer og Sparekassedirektør Marthin H., Aarhus og Hustru Andrea Tørsleff.

Den blaa Bog, 1930 — Statsvidenskabelig Stat, 1928 — Regensianerne 1895—1919 — Fot. 1930.

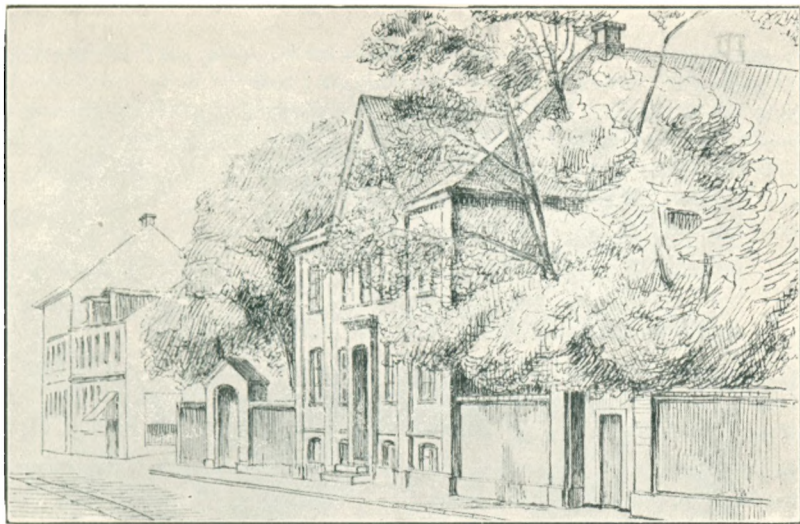

RANDERS STATSSKOLE



C. R. EGE

(Christian Ringstrup Ege, Navneforandring 31. Oktober 1903 fra Jensen).

Politimester, Hobro.

Født i Rønde, Bregnet Sogn, 16. April 1886, Søn af Landinspektør, Bivejnspektør Jens Peter Jensen og Hustru Ane Frederikke Baurath.

Matematiker. ✦ Boede paa Regensen Foraar 1909 — Efteraar 1911. ✦ 16. Juni 1911 cand. jur., s. A. Sagsførerfuldmægtig i København, 1. Februar 1912 Fuldmægtig ved Færø Amt, 1. September 1918 konst. Syssemand for Østerø Syssel, 1. August 1919 Fuldmægtig ved Randers Amt, 1. September 1921 konst. Politi-

mester i Politikreds Nr. 46, Hobro Købstad m. v., 23. August 1923 kgl. Udnævnelse.

1908 Accessit for Besvarelse af Universitetets juridiske Prisopgave om dansk Rets Regler om Hensiddet i uskiftet Bo. ✦ 6. April 1920 Beskikkelse som Underretssagfører (deponeret).

Har de senere Aar navnlig helliget mig Arbejdet for Fredssagen og Folkeforbundet, herunder specielt Arbejdet med Udveksling mellem danske og tyske Børn, og har i den Anledning foretaget flere Rejser i Tyskland. Deltog 1928 i de danske

Fredsvenners Studierejse til England, er Formand for Hobroegnets Fredsforeninger, siden Nytaar 1929 Medlem af Hovedbestyrelsen for Dansk Freds- og Folkeforbundsforening, og deltog i Juni 1930 som dennes Repræsentant i Folkeforbunds-Unionens Aarsmøde i Genève. ✦ Har været Formand for Hobro Roklub siden dennes Stiftelse 1925, er tillige Formand for Hobro sociale Oplysningssamfund.

Gift 31. Marts 1926 med Anna Marie Thinggaard.

Den blaa Bog, 1930 — Juridisk Stat, 1928 — Regensianerne 1895—1919 — Fot. ca. 1928.

LAU. CHRISTENSEN-DALSGAARD

(Laurits Christensen-Dalsgaard)

Skoleinspektør, Kolding.

Født i Svostrup 16. September 1886, Søn af Gaardejer Søren Christensen og Hustru Nielsine Susanne Marie Egeriis.

Matematiker. ✦ 1906 cand. phil., 1910 Lærereksamen (Gjedved Seminarium), s. A.—1. April 1912 Lærer ved Viborg private Realskole. 1. April—1. November 1912 Soldat, derefter Inspektør ved Kolding Realskole.

Gift 24. December 1912 med Karen Elisabeth Fogh-Kristensen, Datter af Gaardejer Jens Kristensen og Hustru Ane Cecilie Mikkelsen Fogh. ✦ 3 Børn.



GUSTAV FEDDERSEN

(Gustav Frederik Feddersen)

Kommunebogholder, Byraadssekretær,
cand. phil., Assens.

Født i Randers 15. Juli 1886, Søn af Dommer Josias F. og Hustru Junia Danieline Octavia Hastrup.

Matematiker. ✦ Studerede nogle Aar ved Den polytekniske Lærestalt, gik derefter paa Handelskursus, tog 1910 Filosofikum og blev 1911 Assistent under Slagelse kommunale Forvaltning, 1913 under Randers kommunale Forvaltning. Siden 1. September 1918 Kommunebogholder og Byraadssekretær i Assens.

Revisor i Assens Bank fra 1919 samt i A/S Lillebælt-Overfarten. ✦ Formand for Dansk Korforenings fynske Kreds og Medlem af sammes Overbestyrelse.

Gift 24. Oktober 1918 med Asta Kirstine Petersen Dommerby, Datter af Tobaksfabrikant i Randers Peter Petersen D. og Hustru Martine Katharina Poulsen. ✦ 2 Børn.



STUDENTERNE FRA RANDERS STATSSKOLE 1905

	L. Christensen-Dalsgaard	Chr. Mørck	K. Ohrt
Knud Sølling	C. Kierulf Petersen	G. Feddersen	C. R. Ege
J. Worm-Leonhard	Esther Jørgensen (Hammerich)		



† ESTHER HAMMERICH

(Esther Johanne Maria Hammerich, f. Jørgensen)
Død 15. Februar 1926 i Løgumkloster.

Født i Randers 26. Maj 1887, Datter af Sagfører Anders J. og Hustru Anna Kirstine Maria Signe Nielsen.

Matematiker. ✧ 1908–09 Senior i Studenterforeningen. 12. Januar 1911 cand. jur., s. A.—1913 Sagførerfuldmægtig i Randers. Bosat i Stege 1913. Herredsfuldmægtig i Stege 1914–15. Ved Faderens Død i 1915 taget Bestalling som Underretssagfører (1. Oktober 1915) og fortsat Faderens Sagførerforretning i Randers, indtil Broderen, nuværende Landsretssag-

fører Einar Jørgensen, kunde overtage den. Sagfører i Stege 1917–19, hvilket Aar hun tog Bestalling som Overretssagfører (5. Marts), men dog straks deponerede denne for at flytte til København med sin Mand, der var blevet Kontorchef i det sønderjydske Ministerium. Flyttede 1923 til Løgumkloster.

Gift 30. Juli 1913 med Direktør for Sønderjydsk Hypoteklaanefond i Haderslev Martin Johannes Hammerich, Søn af Etatsraad, Folketingsmand, Ingeniør Holger Aagaard H. og Hustru Pauline Mølmark.

Meddelt af hendes Mand — Juridisk Stat, 1923 — Fot. ca. 1909.



CHR. MØRCK

(Laurits Sofus Christian Mørck)
Læge, Randers.

Født paa Frederiksberg 22. Februar 1887, Søn af Assistent i Finansministeriet Frits M. og Hustru Anna Krefthing.

Klassiker. ✧ Januar 1912 cand. med., Vikar og Reservelæge ved Ribe Amtssygehus til September 1913, derefter praktiserende Læge i Havndal til Juli 1923. Kommunalæge og Formand for Sundhedskommissionen dér. Praktiserende Læge i Randers siden August 1923. Medlem af Randers Sundhedskommission (valgt udenfor Byraadet).

1917 og 18 Studierejser (Tyskland og Frankrig).

Gift 2. Maj 1914 med Agnete Bonn , Datter af Rentier A. Bonn  og Hustru Agnete Lorentzen. ✧ 2 B rn.

Udenlandske Ordener: Pr. r. K. 1917; Hanseatenkreutz 1917.

Den danske L gestand, 1925.

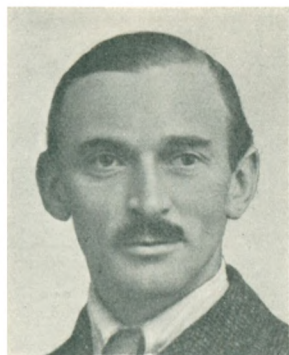

KNUD OHRT

Adjunkt, cand. theol., Hjørring.

Født i Sindal 21. Juni 1886, Søn af Sognepræst Johan Andreas O. og Hustru Ida Vilhelmine Henriette Lund.

Klassiker. ✦ Boede paa Regensen Foraar 1909—Foraar 1911. ✦ Vilde oprindeligt have studeret Sprog, men da min Fader bestemt fraraadede det, (Lærervejen syntes da brødløs), valgte jeg Theologi og blev Kandidat 1912. Fik straks Plads ved Bogø private Realskole og Artiumskursus (1912—14). 1914—15 Lærer ved Haslev Gymnasium, 1915—16 tog jeg i København de pædagogiske Prøver. Fra Sommerferien til Jul 1916 Vikar ved Sorø Akademi. Følgende Halvaar Privatlærer hos Fabrikant Daverkosen, Brede ved Lyngby, hvorfra jeg daglig tog til København for at følge Forelæsninger, bl. a. i Latin. 1917—20 Lærer ved Rønde gl. sproglige Artiumskursus, 1920—21 Lærer ved Th. Langs Skole i Silkeborg. Fra Eftersommeren 1921 har jeg virket som Adjunkt her (ved Hjørring kommunale højere Almenskole).

Udover et Par Avispolemiker og et Par Skitser, optaget i »Dansk Jagttidende«, har jeg ikke forsét mig litterært sét.

Gift 28. Marts 1923 med Karen Margrete Nielsen, Datter af Apoteker i Silkeborg Axel Emil Valdemar N. og Hustru Sigrud Rasmussen. ✦ 3 Børn.

Kirkelig Haandbog, 1927 — Teologisk Stat, 1927 — Regensianerne 1895—1919 — Fot. 1923.



KNUD SØLLING

Civildommerfuldmægtig, cand. jur., Viborg.

Født i Randers 24. Juni 1886, Søn af Købmand i Randers Samuel Anthon S. og Hustru Johanne Albeck.

Matematiker. ✦ 26. Januar 1911 cand. jur., derefter Byfogedfuldmægtig i Randers. Juni 1913 Borgmester og Byfogedfuldmægtig i Slagelse, November 1914 Fuldmægtig ved Middelsum-Sønderlyng Herreder i Viborg, siden 1. Oktober 1919 Civildommerfuldmægtig i Viborg.

18. November 1919 Beskikkelse som Underretts-sagfører (deponeret).

Gift 1. November 1918 med Lily Wiedling, Datter af Mægler Valdemar W. og Hustru Lily Müllertz. ✦ 2 Børn.

Juridisk Stat, 1928.



C. KIERULF PETERSEN

(Otto Emil Claudius Kierulf Petersen)

Overretssagfører, København.

Født paa Thoruplund pr. Aasum 14. April 1887, Søn af Landbrugskandidat og Landbrugskonsulent Frederik Christian Kierulf P. og Hustru Olivia Christiane Bayer.

Matematiker. ✦ Boede paa Regensen Foraar 1909 —Efteraar 1911. ✦ 13. Juni 1911 cand. jur., s. A. til 1918 Sagførerfuldmægtig i København. ✦ 1. December 1911 Assistent i Københavns Magistrats 4. Afdelings Sekretariat, 1. April 1917 Fuldmægtig indtil 1. November 1918. ✦ Siden 5. December 1918 Over-

retssagfører i København.

Sammen med Politiadvokat Axel Nielsen Udgiver af »Realregister til samtlige Love fra 1912—1929 incl.« (1930).

Gift 30. Juni 1920 med Karen Margrethe Ingeborg Johansen, Datter af Viktualiehandler Ole Jakob J. og Hustru Julie Emilie Martha Nielsen. ✦ 1 Barn.

Danmarks praktiserende Sagførere, 1929 — Juridisk Stat, 1928 — Regensianerne 1895—1919.

JOHANNES WORM-LEONHARD

(Navneforandring 1905 fra Worm)

Sognepræst, Rørby pr. Kalundborg.

Født i Sølvsten pr. Laurberg 4. Marts 1884, Søn af Lærer Hartvig Worm og Hustru Kirstine Mathisen.

Klassiker. ✦ 1906 cand. phil. 1909—14 Ejer af Aagaard ved Grenaa, 1914—18 af Dybro ved Kvissel og 1918—24 af Juliedal ved Sorø. ✦ 28. Januar 1927 cand. theol. og siden 1. August samme Aar Sognepræst til Rørby ved Kalundborg.

Gift 17. Marts 1910 med Julie Margrete Koch, Datter af Dr. med. Peter Didrik K. og Hustru Jutta Cathrine Antoinette (Tonny) Lassen, se Side 139. ✦ 4 Børn.

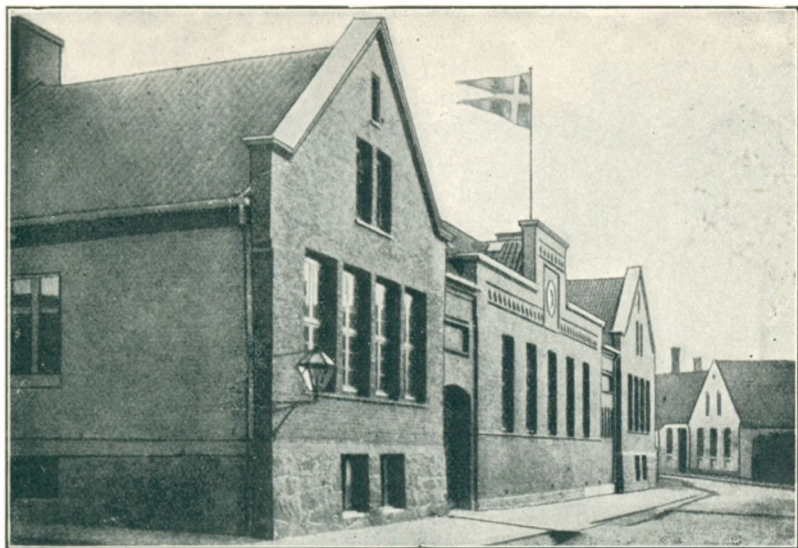

RØNNE STATSSKOLE



E. AASTED
(Eigil Aasted)

Fabrikant, cand. polyt., Søborg.

Født i Rønne 24. November 1886, Søn af Lektor ved Statsskolen i Rønne Ingvard Theodor Aa. og Hustru Lovise Mathilde Marie Harboe.

Matematiker. ✦ 1906 cand. phil., 1912 cand. polyt. (Bygningsingeniør). Aftjent Værnepligten og 20. Januar 1914 Sekondlieutenant i Kystartilleriet, 27. August 1915 midlertidig Lieutenant af Reserven. 1917–18 Ansættelse ved »Det danske Hedeselskab« og hos Ingeniørerne Øllgaard og Petersen i Hellerup. 1. Marts 1919–31. Marts 1925 Ansættelse hos Stadsingeniøren i Horsens. Grundlagde 1925 »Søborg Margarinefabrik«, som jeg stadig driver.

Gift 25. Maj 1920 med Dorthea Brammer, Datter af Købmand i Hundested Carl Vilhelm B. og Hustru Anna Caroline Margrethe Christine Larsen. ✦ 2 Sønner.

Polyteknisk Stat, 1930 — Fot. 1918.



G. BRÜEL

(Gustaf Ludvig Bang Brüel)

Statsskovrider, Aabenraa.

Født i Svejbæk 19. August 1887, Søn af Statsskovrider Ludvig Bang B. og Hustru Augusta Friederichsen.

Matematiker. ✦ 1911 Forstkandidat, 1913 Sekondlieutenant ved Gardehusarregimentet. Efter et Aars Ansættelse i Sverige i et Ingeniørfirma ansat 1. Januar 1914 som Assistent ved Statsskovvæsenet. 1. Maj 1920 konstitueret som Skovrider paa Stenderup Distrikt, 1. Oktober s. A. kgl. udnævnt Skovrider paa Lindet Distrikt, siden 1. November 1922 Skovrider

paa Aabenraa Distrikt.

Gift 11. Juli 1914 med Else Østrup, Datter af Professor, Dr. phil. Johannes Elith Ø. og Hustru Ellen Johanne Elisabeth Thorenfeld. ✦ 4 Børn.

Fot. 1928.



ANKER VALDEMAR KOFOED

Ingeniør, cand. polyt., København.

Født paa Skovsholm, Ibsker Sogn, Bornholm, 10. Juni 1887, Søn af Proprietær Hans Christian Frederik Wilhelm K. og Hustru Marie Kirstine Hansen.

Matematiker. ✦ 1907 cand. phil., 4. April 1917 cand. polyt. (Bygningsingeniør), siden 8. Maj s. A. Ingeniør ved Københavns Sporveje.

Ugift.

Polyteknisk Stat, 1930 — Fot. 1930.

† VIKTOR JØRGEN JULIUS MOGENSEN

Død 19. August 1913 i Rønne som cand. polit.

Født i Rønne 13. Marts 1887, Søn af Gasværksbestyrer Jørgen Marius M. og Hustru Julie Caroline Jensine Tranberg.

Matematiker. ✦ Boede paa Regensen Foraar 1909—Efteraar 1911. 30. Januar 1912 cand. polit.

Ugift.

Regensianerne 1895—1919.



STUDENTERNE FRA RØNNE STATSSKOLE 1905

A. V. Kofoed
Aage Frigaard

Eigil Aasted
Gustav Brüel

Viktor Mogensen
N. Nissen Smidt

H. K. Lyster

A. C. Rønne
Laurits Wessel

A. C. RØNNE

(Andreas Christian Rønne)

Kommunelærer i Hemmet, Jylland.

Født i Rønne 12. November 1887, Søn af Dekorationsmaler Andreas Christian R. og Hustru Andrea Jørgine Dam.

Matematiker. ✦ 1908 Lærereksamen og fra 1. Januar 1909 Lærer ved Hemmet Kommuneskole i Jylland.

1920–26 Næstformand i Menighedsraadet for Hemmet Kirke og 1925–29 i Hjælpekassens Bestyrelse. ✦ Medlem af Sogneraadet og Kommunekasserer siden 1. April 1929.

Gift 1917 med Mette Marie Jensen, Datter af Gaardejer Jens Axelsen og Hustru Karen Kirstine Nielsen.



N. NISSEN SMIDT

(Niels Nissen Smidt)

Driftsingeniør, cand. polyt., Aalborg.

Født i Bovlund, Nymark Sogn, Haderslev Amt, 5. Februar 1887, Søn af Gaardejer Hans Jensen Smidt og Hustru Johanne Kirstine Margrethe Normann.

Matematiker. ✦ 1906 cand. phil., Januar 1910 cand. polyt. (Fabrikingeniør), s. A. aftjent Værnepligten ved Fodfolket, senere flere Gange indkaldt til Sikringsstyrken. ✦ I Aarene 1910–12 i kortere Tidsrum ansat ved Statsprøveanstalten, Nordisk Manchusolie A/S og Steins kemiske Laboratorium. 1. Juli 1912 Laboratoriekemiker ved A/S Dansk Svovlsyre- og

Superphosphatfabrik i Mundelstrup, siden 1. April 1914 Driftsingeniør ved samme Firmas Fabrik i Aalborg.

Gift 29. December 1911 med Emma Christine Madsen, Datter af Husejer Andreas M. og Hustru Johanne Marie Petersen. ✦ 5 Børn.

Polyteknisk Stat, 1930 — Fot. 1930.

AAGE FRIGAARD

Postassistent, cand. phil., Rønne.

Født i Vestermarie, Bornholm, 4. August 1887, Søn af Proprietær H. L. P. Frigaard og Hustru Anna Charlotte Sode.

Klassiker. ✦ Indtraadte i Postvæsenet 22. August 1905, 1. Maj 1909 Medhjælper i Allinge, 1912 cand. phil., 1. Maj 1914 Postassistent i København, 1. Oktober 1919 i Hasle, siden 1. April 1925 i Rønne.

Løjtnant af Reserven i Artilleriet.

Ugift.

Aarbog for det danske Post- og Telegrafvæsen, 1930.

H. K. LYSTER

(Hans Kofoed Lyster)

Dommerfuldmægtig, cand. jur., Rønne.

Født i Nylars 29. Marts 1887, Søn af Husmand James Amandus L. og Hustru Hansine Christine Kofoed.

Klassiker. ✧ 1906–10 Landmand, 18. Juni 1915 cand. jur., 1. December s. A. Byfogedfuldmægtig i Rønne, 1. Oktober 1919 Dommerfuldmægtig sammesteds.

Gift 5. Juni 1919 med Gertrud Jensine Mortensen, Datter af Snedker Ole Peter M. og Hustru Petrine Dam.

Juridisk Stat, 1928.

LAUR. WESSEL

(Laurits Cornelius Lassen Wessel)

Sognepræst til Egeslevmagle pr. Skelskør.

Født i Knudsker Sogn, Bornholm, 2. August 1886, Søn af Husmand Niels Lassen W. og Hustru Anna Kathrine Jensen.

Klassiker. ✧ Januar 1914 cand. theol., 1. April s. A. Klokker i Rosenvængets Sogn i København, 13. August 1915 Sognepræst til Grove og Simmelkjær i Viborg Stift, siden 17. September 1921 Sognepræst til Egeslevmagle i Roskilde Stift.

Har udgivet 2 Skuespil i bornholmsk Mundart.

Ugift.

Kirkelig Haandbog, 1927 — Teologisk Stat, 1927.

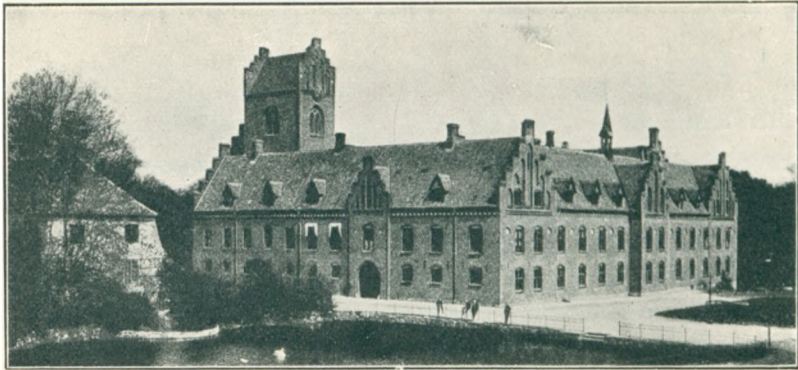

HERLUFSHOLM SKOLE

H. BRØNDSTED

(Holger Johan Jakob Emil Brøndsted)

Højskoleforstander, cand. theol., Hørsholm.

Født i Grundfør pr. Hinnerup 4. Februar 1889, Søn af Sognepræst Holger B. og Hustru Kristine Margrete Bruun.

Klassiker. ✧ 1912 cand. theol. ✧ 1911 Universitetets Guldmedaille for Besvarelsen af den theologiske Prisaafhandling 1910–11: »En Fremstilling af den paulinske Retfærdiggørelseslære og en Undersøgelse af dennes Betydning for Paulus' hele Kristendomsopfattelse«.

1. Oktober 1915 Lærer ved »Folkehøjskolen for unge Handelsmedhjælpere«, Købmandshvile, Hørsholm, 17. Marts 1916 Forstander for Skolen.

Gift 9. September 1917 med Minna Stampe Frølich, Datter af Lorentz Jacob F. og Hustru Mariane Ankjær.

Kirkelig Haandbog, 1927 — Teologisk Stat, 1927.

LOUIS CARSTENS

(Mathias Ludvig Valdemar Maximilian Carstens)

Byrettsdommer, København.

Født i Svendborg 10. Marts 1887, Søn af Købmand Peter Elias C. og Hustru Karen Kirstine Petersen.

Klassiker. ✧ Boede paa Regensen Foraar 1909—Foraar 1911. ✧ 28. Januar 1911 cand. jur., s. A. til 1914 Sagførerfuldmægtig i København. 1912 Assistent i Justitsministeriet, 1914 Assistent i Indenrigsministeriet, 1. Oktober 1919 Sekretær, 1. April 1920 Fuldmægtig sammesteds. ✧ 1. Oktober 1919 konstitueret Dommer i Københavns Byret, 1. August 1922 kgl. udnævnt.

Fg. Assistent i Overformynderiet 1916—19, fg. Sekretær 1919—22. ✧ 8. September 1919 Beskikkelse som Overretssagfører (deponeret). ✧ 1926 Formand for Justitsministeriets automobiltekniske Udvalg.

Gift 12. Maj 1920 med Agna Riis-Carstensen, Datter af Marinemaler Andreas R.-C. og Hustru Ida Lucie Cathrine Müller. ✧ 2 Børn.

Den blaa Bog, 1930 — Juridisk Stat, 1928 — Regensianerne 1895—1919.



HARTVIG FABRICIUS

(Hartvig Peter Christian Fabricius)

Landbrugskandidat, Forpagter, Nysø pr. Præstø.

Født paa Søholm i Køng Sogn, Odense Amt, 17. September 1887, Søn af Forpagter af Nysø Lars Frederik Vilhelm F. og Hustru Anna Marie Rasmine Thiset.

Klassiker. ✧ 1909 Eksamen fra Sekondlieutenant-skolen paa Kronborg, 12. September 1911 Sekondlieutenant i Artilleriet. ✧ 1914 Landbrugskandidat. ✧ Forvalter paa Lille Frederikslund ved Slagelse, 1. April 1917 Ejer af Nygaard ved Præstø, 1. Maj 1923 tillige Forpagter af Nysø Hovedgaard.

Gift 30. Oktober 1914 med Ellen Andrea Jensen, Datter af Boghandler i Præstø Peter Andreas Johan J. og Hustru Lise Amalie Franzen. ✧ 5 Børn.

Danske Landbrugskandidater, 1928 — Fot. 1915.



AAGE FAYE

(Aage Carl Edward Faye)

Godsejer, Birkendegaard pr. Værsløv.

Født i Nakskov 26. Oktober 1887, Søn af Bestyrer af Nakskov Sukkerfabrik Gerhard F. og Hustru Louise Hagen.

Klassiker. ✧ 1906 cand. phil. ✧ Studerede Medicin i 2 1/2 Aar; gik derefter til Landvæsnet. Januar 1913 — September 1918 Ejer af Øbjerggaard. November 1919 — Maj 1921 bosat i Italien. December 1921 Ejer af Birkendegaard. 1. August 1914 Sekondlieutenant i Feltartilleriet.

Gift 2. April 1913 med Karen Margrethe Bech, Datter af Proprietær Hans B. og Hustru Henriette Hastrup. ✧ 4 Børn.

Fot. 1930.



EJLER HOLM

(Otto Ejler Holm)

Overlæge, Dr. med., Hellerup.

Født paa Eskjær pr. Tolne 7. August 1887, Søn af Proprietær, Folketingsmand Christian Oluf H. og Hustru Else Margrethe Ottosen.

Klassiker. ✧ Sommeren 1912 cand. med. September 1912—September 1913 Reservelæge ved Aalborg Kommunehospital, December 1913—Marts 1914 Skibslæge i Østasiatisk Kompagni, Juni 1914—Maj 1915 Turnuskandidat ved Rigshospitalet. August 1914—November 1915 indkaldt Reservelæge i Hæren. 1916—21 Assistent ved Kommunehospitalets Øjenafdeling.

1918 Specialistanerkendelse (Ophtalmologi), praktiserer siden s. A. i København. November 1921—Januar 1923 1. Assistent ved Rigshospitalets Øjenafdeling. 22. Marts 1922 Dr. med. (Om det gule Maculapigment). 1922—26 Visitator ved Kommunehospitalet, December 1922 Øjenlæge ved Svagsynsskolen. 1923—25 Assistent ved Finsens Instituts Øjenklinik, 1925—29 Konsulent i Øjensygdomme ved Finsens Institut. 1927—29 Øjenlæge ved Bispebjerg Hospital, siden 1929 Overlæge ved Kommunehospitalets Øjenafdeling.

Deltog 1925 i Konkurrencen til Professoratet i Ophtalmologi. Medredaktør af *Acta Ophtalmologica*.

Gift 2. November 1918 med Læge Bodil Wandall, Datter af Kontorchef i Privatbanken Martin Carl Adolph Emil W. og Hustru Anna Marie Borch. ✧ 3 Børn.

Den blaa Bog, 1930 — Den danske Lægestand, 1925 — Københavns Universitets Festskrift, November 1922, Side 138.



T. J. LIND

(Theodor Johan Lind)

Ingeniør, cand. polyt., Hellerup.

Født i Damsholte Sogn 3. Marts 1887, Søn af Godsforvalter Theodor Christian L. og Hustru Thora Emilie Lange.

Matematiker. ✧ 1912 cand. polyt. (Maskiningeniør), s. A.—31. Maj 1914 Ingeniør hos A/S Smith, Mygind og Hüttemeier. 1914—21 Ingeniør ved forskellige amerikanske Fabrikker, 1. August 1922 hos Knudsen og Sørensen, 1. Juni 1923 ved Det danske Kulkompagni A/S, København, siden 15. December 1927 ved Københavns Elektricitetsværker.

Gift 23. August 1917 med Karla Lydia Westrup, Datter af Proprietær Sywald W. og Hustru Lydia Henriette Gammeltoft. ✧ 1 Barn.

Polyteknisk Stat, 1930 — Fot. 1929.



STUDENTERNE FRA HERLUFSHOLM SKOLE 1905

H. Fogh	Ejler Holm	H. Fabricius	H. Schaumburg-Müller
V. Schousboe	Louis Carstens	Aug. Sonne	E. Reventlow
Th. Lind			A. Faye
			H. Brøndsted



HAKON FOGH

Rektor, cand. mag., Kolding.

Født i Vordingborg 27. Juli 1887, Søn af Distriktslæge Christian Fredrik F. og Hustru Adelheid Mathiessen.

Matematiker. ✧ 1911 cand. mag. (Hovedfag: Naturhistorie og Geografi, Bifag: Fysik og Kemi). 1. Februar 1912 Lærer ved Marselisborg Skole, 1. August 1914 ved Helsingør højere Almenskole, 1922 Lektor sammesteds. August 1929 Rektor ved Kolding højere Almenskole.

1921—29 Medlem af Bestyrelsen for Almindelig dansk cand. mag. Organisation, siden 1923 Medlem af Bestyrelsen for Gymnasieskolernes Lærerforening.

Gift 8. Juli 1913 med Margrete Slomann, Datter af Direktør Carl Victor S. og Hustru Petra Antoinette Andresen. ✧ 2 Børn.

Den blaa Bog, 1930 — Magister-Stat, 1926 — Fot. 1929.



† EDUARD REVENTLOW

(Eduard August Greve Reventlow)

Død 10. November 1918 i København.

Født paa Skjelstofte ved Nakskov 29. August 1886, Søn af Kammerherre, Hofjægermester, Folketingsmand Ludvig Alexander Eduard Greve R. til Rudbjerggaard og Hustru Benedicte Ulfspærre Bech.

Klassiker. ✧ 7. Juni 1913 cand. jur., 1915 Ejer af Nørre-Gyldnebjerg ved Nakskov.

Gift 13. September 1917 med Inger Marie Konow, Datter af Hofjægermester August K. til Gammelgaard og Hustru Alida Albeck. ✧ 1 Søn.

Danmarks Adels Aarvog, 1918.

* VILHELM SCHOUSBOE

Overretssagfører, Paris.

Født i Landet 23. Februar 1887, Søn af Sognepræst Vilhelm Carl Christian S. og Hustru Sophie Magdalene Bayer.

Klassiker. ✧ 6. Juni 1910 cand. jur., derefter Sagførerfuldmægtig, 1914 Fuldmægtig ved Øster Flakkebjerg Herred, 1. Oktober 1916 Underretssagfører i Næstved, 24. Maj 1919 Overretssagfører (procederer ikke for Tiden).

Juridisk Stat, 1928.



H. SCHAUMBURG-MÜLLER
(Holger Axel Schaumburg-Müller)
Sognepræst, Vejstrup pr. Sjølund.

Født paa Juellinge i Hellested Sogn 20. April 1886
Søn af Forpagter af Juellinge Hovedgaard Ove Hen-
rik Ludvig S.:M. og Hustru Laura Nathalie Telling.

Matematiker. ✦ Studerede først Medicin — be-
gyndte 1907 at studere Theologi og blev 17. Januar
1913 cand. theol. ✦ September 1913—November 1918
Sekretær i Dansk Missionsselskab, 1. December 1918
Sognepræst til Vejstrup i Haderslev Stift.

Gift 1. Februar 1920 med Gerda Maria Baagøe,
Datter af Apoteker i Næstved Johannes Schönberg

B. og Hustru Lovise Hedemann. ✦ 3 Børn.

Kirkelig Haandbog, 1927 — Teologisk Stat, 1927 — Fot. 1929.



AUG. SONNE
(August Johannes Theodor Sonne)
Dommer, Køge.

Født i Lyngby 5. August 1887, Søn af Forpagter
Landstingsmand Ole Christian Saxtorph S. og Hustru
Sophie Caroline Amalie Gøttig.

Klassiker. ✦ 10. Juni 1911 cand. jur., s. A. Sags-
førerfuldmægtig i København, 1913 Fuldmægtig ved
Kronborg vestre Birk, 1914 Assistent i Indenrigs-
ministeriet, 1919 Sekretær, 1. November 1920 Fuld-
mægtig, 1919—20 kst. Dommer i Bregentved-Gissel-
feld Birk, 1923 kst. Vicepræsident i Invalideforsik-
ringsretten, 1924 kst. Præsident for samme, 16. August

1925 Dommer i Retskreds Nr. 5 Køge Købstad, Vallø Birk og Bjeverskov Herred.
1921—22 Formand for Københavns 3. Værgeraadskreds, 1921—25 Indenrigsmini-
steriets Tilsynsførende ved Statstidende; Formand for Køge Venstrevælgerforening.

Udenlandsk Orden: S. V. 31.

Ugift.

Den blaa Bog, 1930 — Juridisk Stat, 1928 — Fot. 1915.



BORGERDYDSKOLEN I KØBENHAVN



J. C. RÆDER

(Emil August Johan Christopher Ræder)

Læge, Frederiksberg.

Født i København 15. Juni 1887, Søn af Justitsraad, Kontorchef Johan Georg Frederik R. og Hustru Agnes Elise Albertha Helsted.

Klassiker. ♣ Sommeren 1913 cand. med. September 1913—Januar 1916 Assistent ved Universitetets fysiologiske Institut, Juni 1916—Marts 1917 Kandidat ved Dronning Louises Børnehospital. Marts 1917—18 Turnuskandidat ved Kommunehospitalets Afd. I og III, Februar—Marts 1918 kst. klinisk Assistent ved samme Hospitals Afd. I, Maj—September s. A.

Kandidat ved Rigshospitalets Børneafdeling. Marts 1919—20 2. Assistent ved Poliklinikken for Ubemidlede i København, Afdeling A og B for Børnesygdomme, Marts 1921—Oktober 1923 1. Assistent sammesteds. Oktober 1918—20 2. Reservelæge ved Frederiksberg Hospitals medicinske Afdeling og Børneafdeling, Februar 1921 Kandidat ved samme Hospitals Afdeling for Hud- og Kønssygdomme. Marts—April 1921 fg. klinisk Assistent ved Rigshospitalets Børneafdeling, Januar—Februar samt Juli—November s. A. fg. Reservelæge ved Københavns Amts Sygehus paa Frederiksberg (medicinsk og epidemisk Afdeling). Maj 1922—26 Reservelæge ved Finsens Instituttets medicinske Afdeling, Januar 1927—Maj 1929 kst. Overlæge sammesteds.

1919 – 20 Medlem af Bestyrelsen for Foreningen af yngre Læger; Januar 1927 –Maj 1929 Suppleant i Bestyrelsen for Finsens medicinske Lysinstitut; 1928–29 Medlem af Bestyrelsen for Foreningen for teoretisk og anvendt Terapi. August 1921 Skolelæge.

Specialistanerkendelse April 1921 i Børnesygdomme, Januar 1923 i medicinske Sygdomme og Januar 1929 i Hjerte-, Nyre- og Stofskiftesygdomme.

Gift 28. April 1916 med Ellen Heckscher, Datter af Overretssagfører, Dr. phil. Albert Gottlieb H. og Hustru Amalie Christiane Nielsen.

Den danske Lægestand, 1925.



CARL JOHAN HØY

Overretssagfører, Frederikshavn.

Født i København 11. Januar 1886, Søn af Bankfuldmægtig A. L. O. Høy og Hustru Dorthea Henriette Christensen.

Klassiker. ✦ 17. Maj 1912 cand. jur., 1. Juli s. A. –1. August 1915 Sagførerfuldmægtig i Horsens, 13. Juli 1915 Underretssagfører, praktiserende fra 1. August i Frederikshavn, 6. August 1918 Overretssagfører sammesteds. 18. December 1919 Vicekonsul for Finland. ✦ 1922 antaget af Justitsministeriet til at deltage i Udførelsen af offentlige og beneficerede Sager i Retskreds Nr. 71 Frederikshavn Købstad m. v.

Udenlandsk Orden: Fi. H. R. 3¹. 24. Oktober 1929.

Gift 6. November 1915 med Gudrun Henrichsen, Datter af Boghandler Christian H. i Horsens og Hustru Augusta Tiedgen. ✦ 3 Børn.

Danmarks praktiserende Sagførere, 1929 — Juridisk Stat, 1928 Fot. 1927.



MICHAEL KJELDEN

Prokurist, cand. phil., Hellerup.

Født paa Lerkenfeldt 4. August 1887, Søn af Proprietær Olaf Hilmar K. og Hustru Mathilde Agerup.

Klassiker. ✦ 1906 cand. phil., 1910 Eksamen fra Niels Brocks Handelshøjskole. ✦ Prokurist paa Dansk Sojakagefabrik A/S., København.

Gift 29. Maj 1916 med Pedra Charlotte Caroline Mette Frederikke Johanne Margrethe Kjeldsen, Datter af Proprietær Mathias K. og Hustru Anna Margrethe Kielsen. ✦ 4 Børn.

AAGE HOPPE

(Aage Sigurd Hoppe)

Stiftslæge, Vallø.

Født i København 1. November 1887, Søn af Kontorchef Frits Valdemar Julius Rudolf H. og Hustru Anna Maria Wettre.

Matematiker. ✧ Januar 1913 cand. med., Februar—April s. A. Kandidat ved Københavns Alderdomshjem, Maj s. A.—Juli 1914 Reservelæge ved Aalborg Kommunehospital, April 1916—September 1919 ved Faksinge Sanatorium. September 1919—September 1920 Kandidat ved Frederiksberg Hospitals Afdeling B., Oktober 1920—Maj 1922 2. Reservelæge der, Juni 1922—Oktober 1924 1. Reservelæge ved Øresundshospitalets medicinske Afdeling. ✧ April 1920—Marts 1921 2. Assistent ved Københavns Polikliniks medicinske Afdeling, April 1921—Marts 1924 1. Assistent sammesteds. ✧ 1921 Specialistanerkendelse (Brystsygdomme), 1923 (intern Medicin).

Januar 1922 praktiserende Læge i København, siden Oktober 1924 Stiftslæge ved Vallø Stift.

Gift 1. Gang 5. Maj 1917 med Karen Else Nygreen, død 11. April 1920, Datter af Bankdirektør Peter Edvard N. og Hustru Anna Margrethe Hasløv, 2. Gang 1. Januar 1922 med Ingeborg Ryder, Datter af Læge i København Frederik Vilhelm R. og Hustru Johanne Margrethe Rasmussen.

Den danske Lægestand, 1925.

MAX LOBEDANZ

(Max Arnold Lobedanz)

Bibliotekar, mag. art., København.

Født i København 28. Juni 1888, Søn af Kaptajn i Fodfolket Arnold Troels Lund L. og Hustru Helga Winsløw.

Matematiker. ✧ 1910 Magisterkonferens i almindelig og sammenlignende Litteraturhistorie. 1911—12 Studieophold i Paris. 1914—16 Sekretær ved Kommissionen til Ordning af de militære Biblioteksforhold. 1916 Assistent ved Den kgl. Veterinær- og Landbohøjskoles Bibliotek, 1919 Underbibliotekar, 1. November 1925 Bibliotekar. 1920—21 Redaktionssekretær ved »Teatret« og »Masken«.

Fra 1925 Redaktør af Den kgl. Veterinær- og Landbohøjskoles Aarsskrift.

Har udgivet: Barbey d'Aureville, den romantiske Type i Frankrig (1917); For første og sidste Gang, Skuespil i 1 Akt (1919); Chloë har givet ham Sløjfen, Skuespil paa Vers i 1 Akt (1921); De Uvidende, Skuespil i 3 Akter (1927). — Forskellige Oversættelser.

Gift 17. November 1911 med Ellen Marie Ibsen, Datter af Læge, Forfatter Aage I. og Hustru Marie Magdalene Plamboeck.

Udenlandsk Orden: F. O. J. P.

Den blaa Bog, 1930 — Magister-Stat, 1926 — Den danske Bibliotekarstand, 1925.



STUDENTERNE FRA BORGERDYDSKOLEN I KØBENHAVN 1905

J. C. Ræder	M. Kjeldsen	Aage Hoppe	A. C. Wright	Poul Knudsen	Einar Otto	Carl Otto
S. A. Petersen	Axel Obelitz	Max Lobedanz	C. J. Høy	Otto Salomon	N. C. Juul	J. W. G. Norrie

OTTO SALOMON

(Otto Sophus Salomon)

Kontrolør ved Københavns Skattevæsen, København.

Født paa Frederiksberg 11. September 1887, Søn af Kasserer Sophus Sally S. og Hustru Meta Catrine Asmussen.

Klassiker. ✦ 1906 cand. phil. ✦ Efter nogle løsagtige Aar som Mediciner, Farmaceut og Lærer havnet i Københavns Skattevæsen i det Herrens Aar 1915, hvor jeg siden 1925 efter ringe Evne søger at røgte min Dont som Kontrolør.

Ugift.



POUL KNUDSEN

Ingeniør, cand. polyt., København.

Født i København 1. November 1887, Søn af Guide i Generalstaben Carl Christian Mathias K. og Hustru Valborg Hulda Schultz.

Matematiker. ✦ 1906 cand. phil., 1912 cand. polyt. (Elektroingeniør). 11. Juni s. A. Ingeniør ved Akts. Titan, 1. Februar 1913 ved Københavns Telefon A/S, 1. Juli 1916 ved Københavns Vandforsyning, siden 1. Oktober 1919 Ingeniørassistent ved Statstelegrafvæsenet (Radio-Ingeniørtjenesten (København)).

Virker desuden som Sanger og Sangpædagog.

Gift 14. August 1920 med Operasangerinde Ellen

Benedicte Nielsen, Datter af Lektor ved Odense Katedralskole Niels Marius Georg N. og Hustru Elisabeth Petersen. ✦ 1 Barn.

Polyteknisk Stat, 1930.



C. JUUL

(Nicolai Christian Juul)

Ingeniør, cand. polyt., Aarhus.

Født i Videbæk 20. September 1888, Søn af Distriktslæge Louis Christian Johannes J. og Hustru Nielly Edela Overgaard.

Matematiker. ✦ 1906 cand. phil., 1911 cand. polyt. (Elektroingeniør), s. A. — 18 Ingeniør ved Allmänna Svenska Elektriska A/B's Afdeling i København, siden 1919 Medindehaver af det raadgivende Ingeniørfirma Eriksen og Sardemann, Aarhus.

Hovedarbejder: Projektering af den samlede sønderjydske Elektricitetsforsyning, Vestbirk Vandkraftanlæg med tilsluttede Oplandsforsyninger, Aarhus Elektricitetsværk og Fjernopvarmningsanlæg.

Medlem af den i 1928 nedsatte Kommission vedrørende Retningslinier for Danmarks fremtidige Elektricitetsforsyning. Fra 1930 fast teknisk Konsulent for Aarhus Belysningsvæsen.

1918–19 Formand for G. A. Hagemanns Kollegiesamfund, siden 1924 Formand for Jydsk Lawn Tennis Union. 1929 Provismester i Tennis Herre Single.

Gift 1. August 1913 med Lise Margrethe Danielsen, Datter af Postmester Christian Cornelius D. i Thorshavn og Hustru Anna Sofie Larsen. ♣ 2 Børn.

Den blaa Bog, 1930 — Polyteknisk Stat, 1930.



J. W. G. NORRIE

(Johannes William Gordon Norrie)

Kaptajn i Fodfolket, Sønderborg.

Født i København 3. Juni 1886, Søn af Stabslæge, Næstformand i Sundhedsstyrelsen, Dr. med. h. c. Gordon N. og Hustru Helga Charlotte Harbou.

Matematiker. ♣ 1906 Adgangseksamen til Officersskolens næstældste Klasse, 25. Marts 1908 Sekondlieutenant, 1. Oktober s. A. Premierlieutenant, 29. Oktober 1919 Kaptajn og 28. November s. A. Kompanichef ved 3. Bataillon. 1921 Kompagnichef ved Sønderjydsk Kommando, 1923 ved 18. Bataillon, 1928 til Raadighed ved 2. Regiment.

Gift 3. April 1912 med Caroline Louise Wergeland Arenfeldt, Datter af Stamhusbesidder Julius Frederik A. til Sæbygaard og Hustru Sigrid Wergeland. ♣ 3 Børn.
18. April 1927 R.*

Fot. 1928.

AXEL OBELITZ

(Axel Bredo Michael Obelitz)

Ingeniør, cand. polyt., Java.

Født i København 27. September 1885, Søn af Assessor i Københavns Kriminal- og Politiret Bredo Ove Ernst O. og Hustru Emma Henriette Ernesta Regine Bilsted.

Matematiker. ♣ 1906 cand. phil., 1911 cand. polyt. (Bygningsingeniør). 29. Februar 1912 Ingeniør ved den hollandske Stats Ingeniørvæsen paa Java. Januar 1919 Ingeniør-Direktør for »gemeente Werken« i Makassar paa Celebes, siden Marts 1927 Ingeniør af 1. Kl. der Burgerlijke Openbaare Werken i Nederlandsk Indie.

Gift 1. Gang 14. Januar 1912 med Adda Emmy Kipp, død 12. Juli 1920 i Makassar, Datter af Grosserer Eduard Victor Ludvig K. og Hustru Maren Charlotte Frederikke Dorthea Lorentzen, 2. Gang 3. Januar 1924 med Noline Olsen, Datter af Maskinist Jens O. og Hustru Kristine Nielsen. ♣ 2 Børn.

Danmarks Adels Aarbog, 1930 — Polyteknisk Stat, 1930.



† EINAR OTTO
(Einar Almar Charles Otto)

Død 29. September 1920 som Afdelingsingeniør ved Frederiksberg Elektricitetsværk.

Født i København 16. December 1886, Søn af Sløjds og Tegnælærer Charles Ferdinand O. og Hustru Alma Frederikke Florentine Keck.

Matematiker. ✦ 1906 cand. phil., 1911 cand. polyt. (Elektroingeniør). Aftjente sin Værnepligt i Ingeniør-korpset, gik paa Kornetskolen til Foraaret 1912. Blev efter Verdenskrigens Udbrud 1914 indkaldt som Sekondlieutenant til Maj 1915. Ansattes 1912 ved Frederiksberg Elektricitetsværk, hvor han 1. April 1917

blev Afdelingsingeniør.

Gift 2. November 1912 med Ingeborg Hertha Petersen, Datter af Bagermester Nicolai Theodor P. og Hustru Louise Christiane Vilhelmine Lassen. ✦ 2 Sønner.

Polyteknisk Stat, 1930 — Fot. 1920.



CARL OTTO
(Carl Valentin Otto)

Kommunelærer, cand. phil., København.

Født i København 1. Maj 1885, Søn af Sløjds og Tegnælærer Charles Ferdinand O. og Hustru Alma Frederikke Florentine Keck.

Matematiker. ✦ 1906 cand. phil. ✦ 1905—07 paa Dansk Sløjdlærerskole. 1909 Lærereksamen fra Blaagaards Seminarium. 1922—23 Kursus i Kemi paa Statens Lærerhøjskole.

1909 Vikar ved Københavns Kommuneskoler. 1. April 1911 faste Timer, 1. Januar 1915 fast Ansættelse. Fra 1924 tillige Lærer ved Københavns Kommunes praktiske Ungdomsskole og 1929 Leder af et kommunalt Kursus for Arbejdsløse.

Gift 18. April 1913 med Kirsten Marie Frederiksen, Datter af Vagtmester Anders F. og Hustru Bertha Christensen. ✦ 1 Søn.

Fot. 1930.

C. J. F. SVEN

(Carl Johan Frederik Sven, Navneforandring 26. Juni 1911 fra Svendsen)

Overretssagfører, Frederiksberg.

Født i København 24. Januar 1887, Søn af Inspektør Sven P. Svendsen og Hustru Anna Jensen.

Matematiker. ✦ 19. Juni 1911 cand. jur., 8. December 1914 Overretssagfører i København. ✦ 1917 Medlem af Frederiksberg Kommunalbestyrelse, 1919 Raadmand paa Frederiksberg. ✦ Siden 26. April 1920 Folketingsmand (Det konservative Folkeparti), valgt i Københavns vestre Storkreds.

Juridisk Stat, 1928.



S. A. PETERSEN
(Svend Aage Petersen)

Telegrafingeniør, cand. polyt., Aabenraa.

Født i Aarhus 15. Juli 1886, Søn af Arkitekt Peter. Hans P. og Hustru Astrid Dagmar Marie Johansen.

Matematiker. ✦ 1906 cand. phil., 1911 cand. polyt. (Elektroingeniør). 1. April 1911–31. December 1913 Ingeniør ved Elektricitäts – A/G vorm. Schuckert & Co. i Nürnberg. 1. Januar–30. Juni 1914 selvstændig Virksomhed i København. ✦ 1. Juli 1914 Ingeniørassistent ved Telegrafvæsenet, 1. Juni 1918 Telegrafingeniør af 2. Grad, 1. Maj 1924 Telegrafingeniør af 1. Grad. Siden 1. Juni 1920 Chef for Post- og Tele-

grafvæsenets 2. Ingeniørdistrikt.

Gift 31. December 1912 med Ingrid Elisabeth Falster, Datter af Købmand Theodor Kristoffer F. og Hustru Sanne Katrine Elisabeth Bruhn. ✦ 3 Børn.

Polyteknisk Stat, 1930 — Fot. 1930.



WRIGHT
(Albert Christian Wright)

Politifuldmægtig, cand. jur., Nykøbing Falster.

Født i København 1. Oktober 1886, Søn af Grosserer Carl Ezeccias Beck W. og Hustru Ane Maria Louisa Christine Steen.

Matematiker. ✦ 25. Januar 1911 cand. jur., 1. November 1911 By- og Birkefuldmægtig i Vordingborg, 1. April 1917 Politifuldmægtig i Aarhus, 1. Oktober 1919 Politifuldmægtig i Nykøbing F.

1919 Medlem af Bestyrelsen for »Foreningen af Politifuldmægtige i Danmark«, 1923–27 Formand, 1927–29 Næstformand, 1929 paany Formand.

Gift 1. Maj 1909 med Gudrun Margrethe Bodin, Datter af Assistent Frants Edmond Emilius B. og Hustru Poulina Elisa Nielsen. ✦ 6 Børn.

Juridisk Stat, 1928 — Fot. 1928.

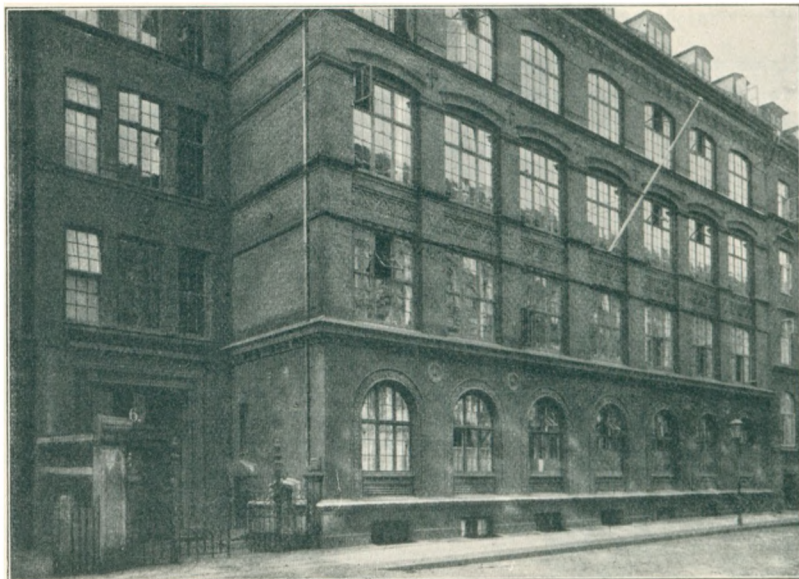

BORGERDYDSKOLEN I HELGOLANDSGADE

*KAI FRIIS MØLLER

Forfatter, Klampenborg.

Født i København 15. August 1888, Søn af Bryggeriejer Aurelius M. og Hustru, f. Friis.

Klassiker. ✧ 1906 cand. phil., 1908 litterær Debut i Tilskueren, 1913–18 litterær Redaktør ved Politiken, i nogle Aar beskæftiget med bibliofil Udgivervirksomhed i Samarbejde med V. Pios Boghandel (Det skønne Kjøbenhavn, Pios Vignetbøger m. m.). ✧ Talrige lange Udenlandsrejser i Amerika, Irland, England, Frankrig og Belgien; Medarbejder ved Politiken og The London Mercury.

Litterære Værker: Digte (1910), Kiplings Soldatersange paa Dansk (1914), Belgiens Lyre (1915), Tolv gamle Julerim (1916), Belgiske Dage (1917), En Pilegrimsfærd (1919), Indskrifter (1920), Hundrede franske Elskovsdigte (1921), Profane Proefter (1922), Jamber (1926), Gallionsfigurens Sang (1930).

Gift 8. Oktober 1927 med Else Kjær.

Udenlandsk Orden: B. L. II. 4.

Den blaa Bog, 1930.



KAI FLOR

Redaktionssekretær, cand. phil., Frederiksberg.

Født i København 22. Maj 1886, Søn af Grosserer Niels F. og Hustru Camilla Hansen.

Klassiker. ✧ 1906 cand. phil. 1910—15 Redaktionssekretær ved Gads danske Magasin, 1912—14 litterær Medarbejder ved »Hovedstaden«, siden 1914 Medarbejder og Sekretær ved Berlingske Tidende.

I Bestyrelsen for Musikanmelderringen af 1924. ✧ Har foruden Dagbladsanmeldelser af Litteratur, Musik og Billedkunst skrevet Digte og æstetiske Tidsskriftsartikler.

Gift 28. Februar 1915 med Mary Johanne Rosendal, Datter af Proprietær Anders Hansen R. og Hustru Ingeborg Willumsen. ✧ 2 Børn.

Den blaa Bog, 1930 — Fot. 1930.



EDV. COLLIN

(Edvard Collin)

Klinikchef ved Finsen-Institutet, København.

Født i København 8. Oktober 1886, Søn af Zoolog, Etatsraad Jonas Sigismund C. og Hustru Benedicte Knudtzon.

Matematiker. ✧ Januar 1915 cand. med., 1916—17 Reservelæge ved Juelsminde Kysthospital, August 1917—August 1918 Turnuskandidat ved Rigshospitalets Afdeling A. og D. ✧ Assistent ved Rigshospitalets Røntgenklinik og Finsen Institutet (3 Aar), Leder af Rigshospitalets Lysklinik (2 Aar), Chef for Finsen-Institutets Røntgenafdeling og radiologisk Le-

der af Radiumstationen i København (10 Aar, 1920—30). 1920 Specialistanerkendelse (Radiologi). Siden 1927 Formand for »Organisationen af danske Radiologer«. Repræsentant i Københavns Lægeforening.

Udgivet ca. 30 større og mindre saavel videnskabelige som populære skriftlige Arbejder, i overvejende Grad omhandlende radiologiske Spørgsmaal. Et enkelt »Den tidlige Diagnoses Betydning« adskiller sig herfra.

Gift 29. Januar 1915 med Edith Riise, Datter af Generalkommissær Frederik R. og Hustru Anna Dorothea Christine Westergaard. ✧ 3 Børn.

Den danske Lægestand, 1925 — Fot. 1929.



J. KEIDING

(Johannes Keiding)

Fabriksdisponent, cand. pharm., Ordrup.

Født i Viborg 23. Marts 1887, Søn af Sognepræst Frederik Gustav Herman K. og Hustru Johanne Marie Helms.

Klassiker. ✦ 1909 cand. phil., 1910 cand. pharm. 1910–11 gjort Tjeneste paa forskellige københavnske Apoteker, 1910–16 Manuduktør i Botanik og Pharmacognosi. 1914–16 ansat paa Bispebjerg Hospitals Apotek. Rejste 1916 til Rusland, Leder af Medicinalfabrik i Petrograd, overflyttede 1917 Virksomheden til Moskwa; arbejdede 1919–20 i Helsing-

borg og er siden 1920 teknisk Leder af A/S Ferrosan (Medicinalfabrik) og siden 1924 tillige af Dansk Chemo-Therapeutisk Selskab.

Har udgivet forskellige botaniske Meddelelser, bl. a. »Kemische Methode zum Nachweis kleiner Goldmengen in organischer Substans« (Acta Tuberculosa 1925).

Gift 1914 med Frederikke Levensen, Datter af Sognepræst Alfred Sylvester L. og Hustru Therese Vilstrup. ✦ 7 Børn.

Farmaceutisk Stat, 1929 — Fot. 1924.



KAJ GOTTLÖB

(Niels August Theodor Kaj Gottlob)

Professor ved Kunstakademiet, Arkitekt, København.

Født i København 9. November 1887, Søn af Overlærer ved Teknisk Selskabs Skole, Ingeniør, cand. polyt. Immanuel G. og Hustru Doris Nørholm.

Matematiker. ✦ 1906 cand. phil., 1914 Afgang fra Kunstakademiets Arkitekturskole. 1915 Akademiets store Guldmedaille. 1917 Assistent ved Kunstakademiets Arkitekturskole, 1. Oktober 1924 Professor i Bygningskunst sammesteds.

Arbejdede 1912 og 1923 i Delfi for »Ecole Française d'Athènes«; fuldførte 1921 efter Professor Kamp-

manns Død Frederiksberg Domhus; endvidere af Byggearbejder: Sct. Lukaskirken i Aarhus (1925, sammen med Arkitekt A. Frederiksen), en Kommuneskole ved Irlandsvej i Sundby (1930). ✦ Forestaar Opførelsen af det danske Hus for Studerende i den internationale Studenterby i Paris.

Siden 26. November 1923 Medlem af Akademiraadet.

Gift 3. November 1918 med Esther Drachmann, Datter af Professor, Dr. phil. Anders Bjørn D. og Hustru Ellen Bentzon. ✦ 2 Børn.

Den blaa Bog, 1930 — Dansk Arkitektstat, 1925 — Fot. 1929.



STUDENTERNE FRA BORGERDYDSKOLEN I HELGOLANDSGADE 1905

Edwin Hansen (Hartner)	Kai Flor	Kai Friis Møller	Edv. Collin	Kaj Gottlob	J. Keiding
	Chr. Olsen	P. L. Kramp	Skolebestyrer P. C. G. Leuning C. V. Ditlevsen	V. Buhl	Christen Larsen



VIGGO BUHL
(Viggo Ejnar Buhl)

Overretssagfører, København

Født i København 14. Maj 1887, Søn af Rentier Hans B. og Hustru Anna Marie Andersen.

Klassiker. ✧ 1. Juni 1911 cand. jur., 20. August 1914 Overretssagfører i København.

Danmarks praktiserende Sagførere, 1929 — Juridisk Stat, 1928.



CHRISTIAN OLSEN
(Christian Otto Svend Olsen)

Fuldmægtig i Det statistiske Departement, cand. polit. Gentofte.

Født i Næstved 10. Maj 1887, Søn af Bogholder Svend Otto Oskar O. og Hustru Rasmine Nikoline Hansen.

Matematiker. ✧ 24. Juni 1911 cand. polit. ✧ 1. Juli 1909 Assistent i Statens Sygekasseinspektorat. 1. Januar 1912 fungerende Assistent i Statens statistiske Bureau, 1. Januar 1913 fast ansat. 1. April s. A. Assistent i Det statistiske Departement, 1. Oktober 1919 Sekretær, 1. Juli 1921 Fuldmægtig samme-

steds. Med Orlov herfra i Februar 1923—Juli 1924 Medlem af Folkeforbundets Generalsekretariat i Genève som Sekretær og Statistiker ved dettes Komité til Fordeelingen af Forbundets Udgifter paa Medlemsstaterne. ✧ Siden 1925 Det statistiske Departements Translatør i Fransk.

Har udført talrige statistiske Arbejder for forskellige private og offentlige Institutioner. Statistiker ved Socialkommissionen af 1925.

Har skrevet: »Nogle Bemærkninger om en interskandinavisk Finansstatistik«, hvoraf 1. Afsnit: »Almindelige Bemærkninger« er trykt paa Dansk i Beretningen om det 13. nordiske statistiske Møde i Kristiania 1924 (udgivet af Det Statistiske Centralbureau i Kristiania 1924), og paa Engelsk (»Notes on financial statistics for the northern countries. General remarks on the method of preparing financial statistics for several countries in comparable form«) i Nordisk Statistisk Tidsskrift, og hvoraf 2. Afsnit: »Stats- og Kommuneregnskaberne i de nordiske Lande« er trykt paa Dansk i Nordisk Statistisk Tidsskrift (se nævnte Tidsskrifts Aargange 1924—25). Har endvidere skrevet Artikler dels om finansielle og finansstatistiske,

dels om sociale og socialstatistiske Emner (særlig Spørgsmaal vedrørende Arbejdsløshed og Aldersrente), i en Række Tidsskrifter, heriblandt »Nationaløkonomisk Tidsskrift«, »Dansk Vejtidsskrift«, »Social Forsorg«, »Socialt Tidsskrift«, »Samfundets Krav«. * 1914—19 fast Medarbejder ved Købstadforeningens Tidsskrift. Medarbejder ved Handbuch der Finanzwissenschaft (Tübingen 1926—29).

Har virket som Manuduktør; har undervist i Arbejderskolen i København; har været Medlem af Bestyrelsen bl. a. for Socialøkonomisk Samfund og Socialvirke. 1927—29 Formand for Danske Statistikeres Forening.

Gift 30. December 1928 med Signe Kristine Hald, Datter af Teglværksbestyrer Christen Christensen H. og Hustru Rasmine Marie Nielsen.

Statsvidenskabelig Stat., 1928 — Fot. 1924.



EDWIN HARTNER

(Harald Madsenius Edwin Hartner, Navneforandring 24. November 1908 fra Hansen)
Landsretssagfører, Kaptajn, Frederiksberg.

Født i Nyborg 17. December 1887, Søn af Intendant i Hæren Hans Peter Hartner og Hustru Kirstine Cathrine Hammer.

Matematiker. * Foraaret 1906 Adgangseksamen til Hærens Officersskole (Tillægseksamen for Studenter). 26. Marts 1908 Sekondlieutenant, 1. Oktober s. A. Premierlieutenant i Fodfolket. Gennemgaaet Skydeskolens udvidede Kursus samt Kursus i Generalstabs-tjeneste. 1917 Premierlieutenant i Generalstaben, 28.

April 1919 Kaptajn i Fodfolket, 1923 Afsked af Hærens Linie og overgaaet i Nummer i Reserven. * 9. Juni 1925 cand. jur., derefter til 1928 Fuldmægtig hos Overretssagfører M. Wreschner, 1928—29 hos Sagfører Karl Krange, 4. Oktober 1929 Landsretssagfører i København.

Siden 1926 Formand for 2. Regiments Soldaterforening.

Gift 11. November 1910 med Tandlæge Helga Schmidt, Datter af Købmand i Ribe Peter S. og Hustru Christine Petersen. * 1 Datter.

4. Oktober 1929 R.*

Juridisk Stat., 1928.

CHRISTEN LARSEN

Direktør, London.

Født 5. Oktober 1886, Søn af Gaardejer Larsen i Ballerup.

Klassiker. * 1906 ansat i Østasiatisk Kompagni i København, senere Direktør i United Baltic Corporation, London.



LEIF ROVSING

(Ludvig Leif Sadi Roving)

Grosserer, Hellerup.

Født i København 27. Juli 1887, Søn af Grosserer E. H. Roving og Hustru, f. Quist.

Matematiker. ♣ »Data:

Examina: cand. phil. med »tg«.

Uddannelse: Den, som livet har givet i kampen for tilværelsen.

Livsbane: Tennisplayer; blev ulovligt excluderet af fodboldunionen D. B. U. i 1917 fra at være medlem af dens klubber, eksklusjonen hævedes 1921. Blev 1925 af fodboldunionen K. B. U. udelukket fra at

deltage i tennisturneringer i Danmark.

Litterær Virksomhed: »50 Aars Jubilæumsskrift« i 1927. »Det offentlige mod Leif Roving« i 1928. »Tilfældet Kløvermarken ctr. D. B. U.« i 1929.

Tillidshverv: Har klarer mig uden.

Iøvrigt: Min erfaring fra denne verden er, at alle tricks gælder; så der er grund til at tro, det også er sådan i den næste, da det siges, at denne er en forskole — navnlig boldverdenen er en glimrende skole«.

Ugift.

Fot. 1929.



P. L. KRAMP

(Paul Lassenius Kramp)

Amanuensis ved Zoologisk Museum, mag. scient., Charlottenlund.

Født i København 28. Januar 1887, Søn af Arkitekt Oscar K. og Hustru Mathilde Thomsen.

Matematiker. ♣ 1911 mag. scient. i Naturhistorie (Hovedfag: Zoologi). 1912–14 Assistent ved Kommissionen for Havundersøgelser, 1915 Assistent ved Zoologisk Museums 2. Afdeling, 1. November 1917 Amanuensis sammesteds.

Arbejder særlig med Gopler, Goplepolypper og Koraldyr, hvorom jeg har skrevet en Række videnskabelige Afhandlinger, bl. a. et stort Værk om de danske Farvandes Gopler og deres Betydning som Indikatorer for Havstrømmene, trykt 1927 i Videnskabernes Selskabs Skrifter. Har foretaget flere Studierejser til England og Belgien, deltaget

i flere Togter med Havundersøgelsesskibene »Thor« og »Dana«, og deltog som Zoolog i »Godthaab«-Expeditionen 1928 til Farvandet mellem Grønland og det arktiske Canada.

Gift 15. Maj 1913 med Marie Bolette Blædel, Datter af Forpagter af Nordfeld paa Møen Carl B. og Hustru Hilda Grum. ✧ 5 Børn.

Magister-Stat, 1926 — Fot. 1928.

† CHRISTIAN DITLEVSEN
(Christian Vilhelm Ditlevsen)

Død 8. Maj 1922 som Læge.

Født i Charlotte Amalie, Sct. Thomas, 3. September 1887, Søn af Oberstlieutenant Ole Peter Ditlev D. og Hustru Florence Nelthropp.

Klassiker. ✧ November 1908—Oktober 1910 Demonstrator anatomix, Sommeren 1912 cand. med. Juli s. A.—April 1913 Kandidat ved Rudolph Berghs Hospital, September 1912—Marts 1913 Prosector anatomix ved Veterinær- og Landbohøjskolen. November 1913—August 1914 i Dansk Vestindien. Juni 1916 Embedslægeeksamen, Oktober s. A. konst. Landfysikus paa Sct. Croix. April 1918 i Congo, November 1921 i Danmark.

Den danske Lægestand, 1925.

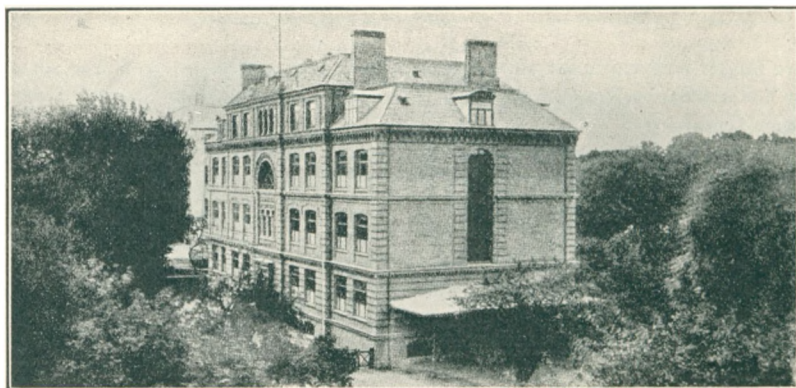

SCHNEEKLOTHS LATIN- OG REALSKOLE

* **V. K. ABRAHAMSEN**
(Valdemar Knud Abrahamson)
Ingeniør, cand. polyt., Frederiksberg.

Født i Brande 25. August 1886, Søn af Læge Jens Mortensen A. og Hustru Karnelie Schack Olufsen.

Matematiker. ✧ 1911 cand. polyt. (Bygningsingeniør), s. A. til 4. Juni 1915 Ingeniør ved forskellige Virksomheder i Argentina. ✧ Siden 18. Januar 1916 Ingeniør hos A/S F. L. Smidth & Co., København.

Gift 2. Februar 1912 med Ellen Anna Thomsen, Datter af Dampskibsfører i D. F. D. S. Thomas T. og Hustru Anna Laura Nissen.

Polyteknisk Stat, 1930.

~
CHR. EJSTRUP
(Jens Christian Anton Ejstrup)
Overretssagfører, Viborg.

Født i Borum 24. Oktober 1887, Søn af Købmand J. Chr. Ejstrup og Hustru Mathilde Lechscheidt.

Matematiker. ✧ 11. Juni 1910 cand. jur., 30. Juli 1913 Overretssagfører, siden 1. Januar 1914 praktiseret i Viborg.

Danmarks praktiserende Sagførere, 1929 — Juridisk Stat, 1928.



KARL ANDERSEN

(Karl Valdemar Andersen)

Byretsfuldmægtig, cand. jur., Frederiksberg.

Født i København 9. April 1886, Søn af Skræddermester Anders A. og Hustru Louise Andreasen.

Matematiker. ✧ 12. Juni 1912 cand. jur., 1. September 1915 Assistent i Københavns Kriminal- og Politiret, 1. Januar 1917 Protokolfører, 1. Oktober 1919 Fuldmægtig i Københavns Byret, siden 1925 Underfoged. 2. September 1915 Beskikkelse som Overretssagfører (deponeret).

Gift 1920 med Tekla Katarina Løwenmark, Datter af Arbejdsformand Hugo Edward L. og Hustru Brita

Lisa Olufsdatter. ✧ 1 Datter.

Juridisk Stat., 1928.



H. BINDSLEV

(Hans Strandberg Bindslev)

Læge, Fjellerad pr. Vaarsf.

Født paa Frederiksberg 6. Februar 1888, Søn af Skoleinspektør Karl Alfred Severin B. og Hustru Louise Hansine Margrethe Elisabeth Tauber.

Klassiker. ✧ Januar 1912 cand. med., var derefter fra Marts til Juli s. A. Amanuensis hos Dr. Joh. Møller i Hadsten, saa Underlæge i Feltartilleriet til sidst i September og derefter Vikar for Sygehuslæge A. Th. Rosenberg i Faaborg til Jul. Januar—April 1913 var jeg Kandidat paa Rud. Berghs Hospital under Professor Erik Pontoppidan og fik saa Turnus paa

Aarhus Kommunehospital under Overlægerne Strandgaard og Rahlff. Samtidig var jeg Assistent ved Aarhus Poliklinik for Øre-, Næse- og Hals sygdomme under Dr. C. Jacobsen og en kort Tid Vikar for ham og for Dermatologen Dr. Gliemann. Da Turnus var tilende 1. April 1914, købte jeg Hus og Praksis i Fjellerad, men allerede 3. August s. A. blev jeg indkaldt som Reservelæge ved Teknisk Korps m. m. og residerede paa Baadsmannsstrædes Kaserne, indtil jeg 1. November s. A. blev hjemsendt paa Grund af en Adresse fra mit Klientel, der angav at savne tilstrækkelig Lægehjælp. Alligevel blev jeg senere indkaldt 2 Gange, nemlig fra 1. Maj til 1. August 1916 og 1917, begge Gange til Feltartilleriet i Aarhus.

I 1923 holdt jeg Foredrag i Aalborg Amts Lægeforening og i Jordemoderforeningen sammesteds og har senere haft Lejlighed til at holde Foredrag i de lokale Aftenskoler ude i mit Opland. ✧ Indenfor Aalborg Amts Lægeforening har jeg nu

i 9 Aar været Medlem af Sygekasseudvalget og er paa 3. Aar Medlem af Bestyrelsen som Kasserer, foruden Suppleant til Centraludvalget; indenfor Dansk Jagtforening er jeg Tillidsmand for Aalborg Politikreds, og endelig er jeg Formand for den ny-stiftede Borgerforening for Fjellerad og Omegn.

Gift 20. December 1920 med Ellen Margrethe Lundholm, Datter af Herreekvi-peringshandler Villiam Fritz L. og Hustru Carla Ludovica v. Hedermann. ♣ 2 Børn samt 3 af tidligere Ægteskab.

Den danske Lægestand, 1925 — Fot. 1926.



J. C. BÜLOW

(Jørgen Christian Bülow)

Sagfører, cand. jur., Ringsted.

Født paa Ristrup, Sabro Sogn, 1. Januar 1887, Søn af Godsejer Frederik Rudbeck Henrik B. til Ristrup og Hustru Anna Sophia Mathia Dreyer.

Matematiker. ♣ 24. Januar 1911 cand. jur., 1. Januar 1913 By- og Herredsfuldmægtig i Ringsted, 1. Oktober 1919 Dommerfuldmægtig sammesteds. ♣ 15. December 1925 Underretssagfører i Ringsted.

Ugift.

Danmarks Adels Aarvog, 1930 — Danmarks praktiserende Sagførere, 1929 — Juridisk Stat, 1928 — Fot. 1930.



HAKON GOTSCHÉ

(Hakon Ove Schaltz Gotsche)

Kgl. Hof-Trikotagehandler, cand. phil., København.

Født i København 8. Juli 1887, Søn af Manufakturhandler H. D. Gotsche og Hustru, f. Schaltz.

Klassiker. ♣ Studerede først Medicin en kort Tid. Gik derefter i Manufakturhandlerlære i Firmaet Kjærulff & Gotsche, København. 1906 cand. phil. 1. Januar 1907 Forretningsfører for ovennævnte Firma, som jeg overtog 1. April 1914. Fik s. A. tillagt Prædikant af Kgl. Hof-Trikotagehandler.

Gift 30. December 1911 med Stella Eleonora Frost. ♣ 3 Børn.

Fot. 1925.



EJLF JØRGENSEN

Lektor, cand. mag., Herning.

Født i Høng, Finderup Sogn, 10. Maj 1887, Søn af Højskoleforstander Anders J. og Hustru Mette Marie Lomholt.

Matematiker. ✧ 1905—1907 Lærer ved Høng Mellem- og Realskole. Januar 1913 cand. mag. (Hovedfag: Fysik og Kemi, Bifag: Matematik og Astronomi). 1913 Lærer ved Høng Gymnasium, 1918 Forstander for Aagaard Højskole, 1922 Forstander for Høng Gymnasium og siden August 1928 Lektor ved Herning Gymnasium.

Forfatter af Digte, Fortællinger, Artikler af politisk og pædagogisk Art i Tidsskrifter og Blade.

Gift 22. Juni 1912 med Soffy Berthelsen, Datter af Godsinspektør, Sagfører Sophus Marius B. og Hustru Magga Jørgensen. ✧ 5 Børn.

Magister-Stat., 1926.



STEFAN JØRGENSEN

Kommunelæge, Gentofte.

Født i København 21. Februar 1887, Søn af Vinhandler Peter Christian J. og Hustru Marie Elisabeth Ingemann.

Klassiker. ✧ Studerede først Theologi i 1½ Aar, derefter Medicin og blev i Sommeren 1913 cand. med. 1. August—1. September s. A. Klinikist ved Rigshospitalets Fødeafdeling A., 1. September 1913—1. August 1914 Kandidat ved Sct. Johannes Stiftelse. 1. August 1914—3. Februar 1915 Reservelæge i Hæren. 3. Februar 1915—1. Februar 1916 Assistent ved Sct. Lukas Stiftelse. 1. Februar—1. Maj 1916 Kandidat ved

Kommunehospitalets Afdeling IV, 1. Maj—1. November 1916 Turnuskandidat ved Rigshospitalets Afdeling B. 1. November 1916—1. Maj 1917 ved sammes Afdeling D. 1. Maj 1917—1. Maj 1918 Assistent ved Farmakologisk Institut, 1. Maj—1. November 1918 Kandidat ved Rigshospitalets Afdeling for Børnesygdomme. 1. December 1918 1. Marts 1919 Kandidat ved Kommunehospitalets Afdeling VI, 1. Marts—1. Juni 1919 Kandidat ved Blegdamshospitalet, 1. Juni—1. September s. A. Kandidat ved Rigshospitalets Afdeling for Børnesygdomme. 1. September 1919—1. Januar 1920 Kandidat ved Dronning Louises Børnehospital, 1. Januar—1. Juli 1920 Assistent ved Københavns Kommunes Poliklinik (Afd. A.). 1. Januar 1920—1. August 1921 2. Reservelæge ved Kommunehospitalets Afdeling II, 1. August 1921—1. April 1924

1. Reservelæge sammesteds. 1. April 1924—1. April 1925 Assistent hos Prosektor ved Kommunehospitalet. 1. Januar 1925 — 1. April 1927 Reservelæge i Hæren (1. Regiment). 1. Juli 1924 — 10. August 1927 praktiserende Læge i København, derefter i Gentofte, hvor jeg siden 1. Januar 1928 tillige er Jernbanelæge. * Læge ved De samvirkende Menighedsplejers Sygehjem i Gentofte, ved Børnehjemmet »Sunem« og ved Alderdomshjemmet »Solhjem«. Siden 1. Marts 1928 Kommunelæge i Gentofte, siden 1. Januar 1930 Læge hos Prins Valdemar paa Bernstorff Slot.

25. April 1923 Specialistanerkendelse (Intern Medicin); s. A. Studieophold (Blodsygdomme) hos Professor F. Widal i Paris. * Siden 1. April 1923 Lærer i Sundheds-lære ved Københavns Navigationsskole. * Har paa Dansk, Tysk og Engelsk offentliggjort en Række videnskabelige Arbejder, væsentligst om Sukkersyge og pernicios Anæmi; i Foraaret 1930 har jeg offentliggjort en større Monografi »Om intravenøse Belastninger med Sukkerarter«.

Gift 7. August 1913 med Ida Luigia Francesca Hajek, Datter af Stadtkammerer i Bozen Francesco Raimondo H. og Hustru Evangelina de Vigili. * 3 Børn.

Den danske Lægestand, 1925 — Fot. ca. 1923.



Fot. 1907.

FREDERIK ASMUSSEN LAGONI

Landmand, Victoria, Australien.

Født i Svendborg 19. Marts 1886, Søn af Købmand Johan Ludvig L. og Hustru Rasmine Kirstine Petersen; fra 1892 Plejesøn af Højesteretssagfører Volf Frederik Asmussen, Frederiksberg.

Klassiker. * 1906 cand. phil., tog 1. Del af juridisk Embedseksamen, men Studiet blev afbrudt ca. 1909 paa Grund af Sygdom. Blev senere Landmand og udvandrede 15. December 1913 til Australien.

Gift 1913 med Ellen Hedvig Margrethe Tolderlund, Datter af Civildommer i Viborg Johan T. og Hustru Helga Jensen. * 7 Børn.

KAI MELSING

(Kai Marius Rose Melsing, Navneforandring 1906 fra Nielsen)

Cand. phil.

Født i Odense 5. Februar 1887, Søn af Kaptajn Peder Nielsen og Hustru Marie Hansine Rose.

Klassiker. * 1906 cand. phil. Syg siden 1914.

Ugift.



STUDENTERNE FRA SCHNEEKLOTHS LATIN- OG REALSKOLE 1905

F. Lagoni	J. C. Bülow	Børge Pontoppidan	Hakon Gotsche	E. Meyer	Hans Bindlev
V. K. Abrahamsen	Ejlif Jørgensen	J. C. A. Ejstrup	Karl Andersen	Kai Nielsen (Melsing)	
Ove Malling				Stefan Jørgensen	



OVE MALLING

(Ove David Stoltze Malling)

Læge, Stubbekøbing.

Født i København 3. Oktober 1887, Søn af Grosserer Axel M. og Hustru Josephine Nielsen.

Matematiker. ✦ Sommeren 1912 cand. med. Derefter 3 Aars Hospitalsuddannelse: Garnisons Sygehus — Fødselsstiftelsen — Kommunehospitalets VI Afdeling — Rigshospitalets otolaryngiske Afdeling, Øjenafdeling, medicinske og kirurgiske Afdeling med Turnus paa Rigshospitalets Afdeling A. og D.

Nedsat August 1915 i Hillerød, flyttede Maj 1917 til Stubbekøbing.

Læge ved det Classenske Fideikommis.

Gift 20. Juli 1915 med Ebba Schacke Andersen, Datter af Snedkermester Harald Methard A. og Hustru Mathilde Schacke. ✦ 3 Børn.

Den danske Lægestand, 1925.



B. PONTOPPIDAN

(Børge Pontoppidan)

Læge, Frederiksberg.

Født i København 25. Juni 1887, Søn af Professor, Overlæge, Dr. med. Erik Jansen P. og Hustru Johanne Jensine Hansen.

Matematiker. ✦ Januar 1912 cand. med., uddannet som Kandidat, Assistent og Reservelæge ved Københavns Kommunes Hospitaler og Rigshospitalet; praktiserer siden 1914 i København som Speciallæge for Hudens og Haarets Sygdomme. Siden 1923 Leder af den kommunale Klinik for vederlagsfri Behandling af veneriske Sygdomme paa Østerbro. April

1921—Marts 1923 Læge ved Welanderhjemmet. Medlem af »Dansk Dermatologisk Selskab« og »Nordisk Dermatologisk Forening«. Medlem af Bestyrelsen for »Danske Lægers og Dyrlægers Motorklub«.

1918 Specialistanerkendelse (Dermato-venerologi).

Gift 2. Gang 6. Januar 1928 med Elisabeth Marie Bülow, Datter af Godsejer Frederik Rudbeck Henrik B. til Ristrup og Hustru Anna Sophia Mathia Dreyer.

Den danske Lægestand, 1925.



Fot. 1918.

ERIK MEYER

Kontorchef. Aarhus.

Født i Aarhus 27. August 1886, Søn af Telegrafdirektør Niels Rasmussen M. og Hustru Katharina Elisabeth Tuxen.

Matematiker. ✧ 1907 cand. phil. Studerede Medicin i 3½ Aar. Ansat ved Københavns Telefonaktieselskab 1. Februar 1909, Fuldmægtig ved Jydsk Telefonaktieselskabs Hovedkontor i Aarhus fra 4. Juli 1920, Kontorchef ved samme Selskab fra 1. April 1926.

Gift 6. Marts 1920 med Edith Eleonora Beck, Datter af Grosserer Anders B. og Hustru Anna Andersen. ✧ 2 Børn.



VIGGO ROLSTED

(Ernst Viggo Rolsted)

Skovrider, Krengerup.

Født paa Jægerslund ved Roskilde 4. Juli 1887, Søn af Skovrider Henrik Jørgen R. og Hustru Martine Pedersen.

Matematiker. ✧ 1911 Forstkandidat, fra 1. Maj 1912 Skovrider paa Krengerup.

Gift 3. Oktober 1919 med Else Kirstine Munck, Datter af Disponent Frits Ludvig Christian M. og Hustru Mette Caroline Emilie Christensen. ✧ 2 Børn.

Fot. 1919.

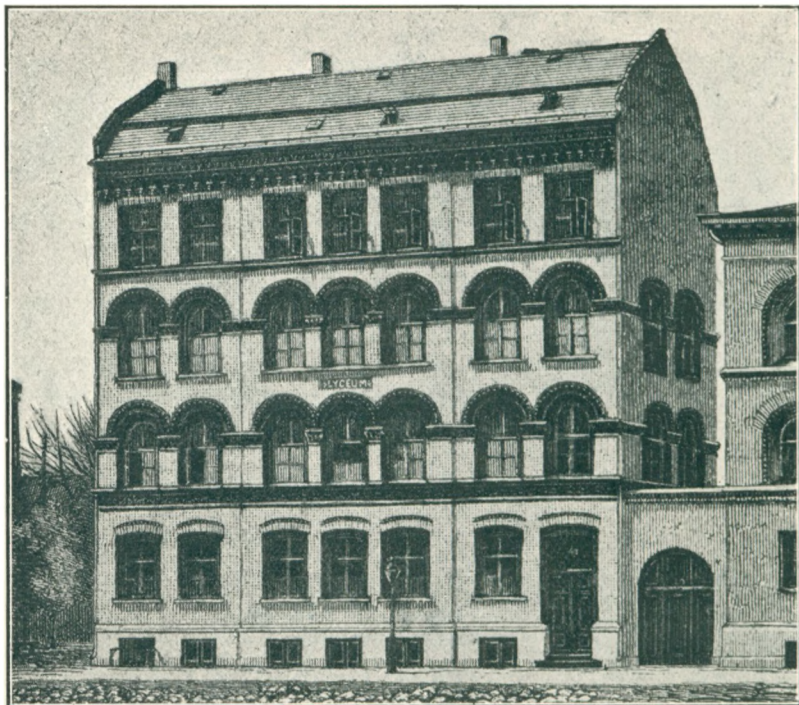

LATIN- OG REALSKOLEN LYCEUM

† CARL CHRISTIAN MEIJER

Død 17. September 1923 som Læge paa Sumatra.

Født i København 20. Juni 1886, Søn af Læge Christian Nielsen og Hustru Alvilda Meijer.

Klassiker. ✦ Januar 1912 cand. med., Februar s. A. Kandidat ved Blegdamshospitalet, derefter Skibslæge og Oktober s. A. gaet i hollandsk-ostindisk Tjeneste. 1915 i Bere Save, Timor.

Gift 1911 med Alma Hartvig, Datter af Kunstmaler Albert H. og Hustru Alma Bruun.

Den danske Lægestand, 1925.

HANS JØRGEN HANSEN

Fhv. Bankassistent, cand. phil., København.

Født i København 10. Juli 1887, Søn af Postbud Hans H. og Hustru Dorteia Caroline Kock.

Klassiker. ✧ 1906 cand. phil., 1907 Assistent i Landmandsbanen. Afsked Januar 1923 paa Grund af Sygdom.



HENRIK KLÜWER

(Henrik Christian Laurentius Klüwer)

*Inspektør ved Statens Kvindefængsel,
cand. jur., København.*

Født i København 31. Oktober 1886, Søn af Bogholder Laurentius K. og Hustru Anna Marie Petersen.

Klassiker. ✧ Boede paa Regensen Foraar 1909—Efteraar 1911. ✧ 30. Maj 1911 cand. jur. ✧ Juni s. A. Fuldmægtig ved Lejre Herred, 1. September 1914 By- og Herredsfuldmægtig i Herning, 1. August 1917 Assistent i Københavns Politikontor (Fogedprotokollen). 1. Maj 1918 Viceinspektør ved Staden Københavns Fængsler, 1. Februar 1922 Viceinspektør ved Horsens Straffeanstalt. ✧ Juni 1925 fung. Inspektør, August s. A. konst. Inspektør ved Christianshavns Straffeanstalt og efter dens Nedlæggelse 1. April 1928 ved Statens Kvindefængsel, 1. Juni 1930 kgl. Udnævnelse.

1925 Formand for Københavns Fængselselskabs 1. Afdeling, s. A. Medlem af de danske Fængselselskabers Fællesbestyrelse.

Gift 30. Marts 1915 med Emmely Edith Aleksandra Schiødt, Datter af Pakmester Theodor S. og Hustru Henriette Christensen. ✧ 3 Børn.

Den blaa Bog, 1930 — Juridisk Stat, 1928 — Regensianerne 1895—1919 — Fot. 1923.

* JOHANNES NIELSEN

Sagfører, cand. jur., Aarhus.

Født i København 6. November 1886, Søn af Tømremester Carl N. og Hustru Marie Nielsen.

Klassiker. ✧ 15. Juni 1917 cand. jur., 27. Oktober 1920 Beskikkelse som Underretssagfører i Aarhus.

Juridisk Stat, 1928.



KLAVS J. PEDERSEN
(Claus Jørgen Pedersen)

Sognepræst, Bregninge paa Ærø.

Født i Gjørlev Sogn, Holbæk Amt, 13. November 1885, Søn af Teglbrynder Claus Jørgen P. og Hustru Hansine Vilhelmine Hansen.

Klassiker. ✦ Januar 1911 cand. theol., aftjent Værnepligten April—Oktober 1911, December s. A. ikke-ordineret Medhjælper ved Taagerup-Thorslunde Pastorat paa Lolland, 1. Marts 1912 Kapellan, 31. Oktober 1913 Sognepræst sammesteds, siden 7. Marts 1925 Sognepræst til Bregninge paa Ærø.

Har skrevet enkelte Bladartikler og har været Medlem af Hjelpekassen (Formand) og Sogneraadet for Taagerup-Thorslunde Sogn.

Gift 14. Marts 1916 med Karen Gudrun Gungaard Kristensen, Datter af Skolelærer Thøger Gungaard Christensen og Hustru Marie Kirstine Sørensen.

Kirkelig Haandbog, 1927 — Teologisk Stat, 1927 — Fot. 1926.

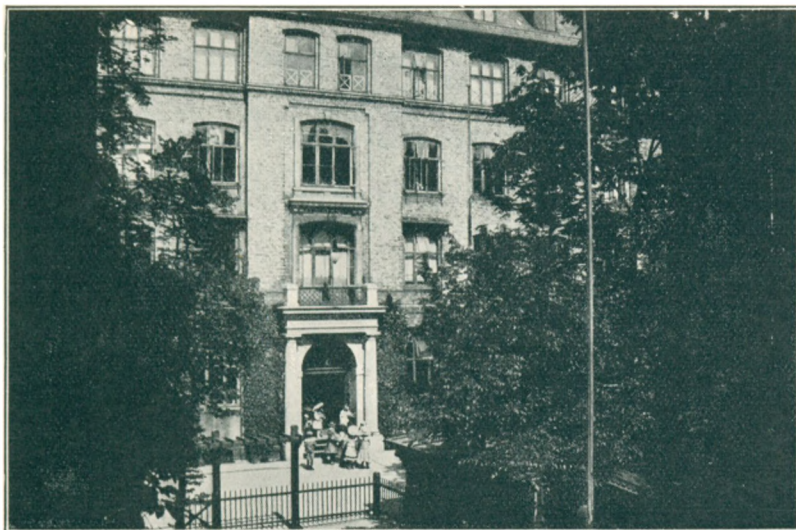

N. ZAHLES SKOLE



ZELIA N. ANDRUP

(Zelia Nina Andrup, f. Hindenburg)

Frue, Hillerød.

Født i København 25. Oktober 1885, Datter af Højesteretsadvokat, Folketingsmand, Dr. jur. Arthur Leopold H. og Hustru Simonine Petrine Holm.

Klassiker. ♣ 1906 cand. phil., studerede en lille Tid Fransk og Engelsk ved Universitetet, men blev hurtig bortskræmt af de alt for mange »oldirske Sprogrodder«. Flygtede til Det kgl. danske Musik-konservatorium, hvor jeg tilbragte 3 fornøjelige Aar med Sang som Hovedfag. Afgangseksamen 23. December 1909. Gift 1910. En Datter 1911. En Søn 1913.

Tog 1918 fast Bopæl i Hillerød, hvorved jeg troede at bringe et stort Offer for mine Børns Sundhed; det viste sig dog, at jeg fra første Færd har befundet mig udmærket ved det mere landlige Liv i Provinsen. For at mine gode Venners sorte Profetier om mit snarlige intellektuelle Endeligt ved denne Fjernelse fra Hovedstaden ikke alt for hurtigt skulde gaa i Opfyldelse, har jeg stadig haft en eller anden Kæphest. Disse har været meget varierende baade hvad Intensitet og ydre Størrelse angaar, ligefra Bier over Duer, Høns (selvfølgelig Racehøns i Kontrolhønseri) og

Champignonsdyrkning til rigtige Heste og Ridning. Har endda faaet Tid til at faa endnu en Datter 1918 og en Søn 1921. Pasning og Opdragelse af Børnene og Varetagelse af Pligterne som Husmoder har jeg betragtet som min egentlige Eksistensberettigelse; dog har jeg som sagt haft mange andre og forskelligartede Sysler. Men gammel Kærlighed ruster ikke, og det er til Sangen og Sprogene, at jeg stadig og med lige stor Glæde vender tilbage. Jeg har med min Mand foretaget forskellige Rejser, f. Ex. til Frankrig og Italien og altid nydt Rejselivet og de forfriskende nye Indtryk; er altsaa en Hund efter Rejser.

Af egen Drift og for at concedere til andre Regeringsfaktorer i Husets Samfund har jeg lagt mig passioneret efter Gastronomien.

Gift 5. Juli 1910 med Museumsinspektør, mag. art. Henrik Otto Ludvig Lauritz Andrup, Søn af Cand. pharm. Otto William A. og Hustru Frederikke Levring. ♣ 4 Børn.

Fot. 1930.



Magister-Stat, 1926 — Fot. 1930.

FANNY BARUËL

(Fanny Pauline Baruël)

Lektor, cand. mag., København.

Født i København 27. Maj 1886, Datter af Kursusbestyrer, mag. art. Jean Guillaume Euchaire B. og Hustru Anna Poulina Strøm.

Klassiker. ♣ Januar 1916 cand. mag. (Hovedfag: Dansk, Bifag: Fransk og Engelsk). S. A. Ansættelse som Gymnasielærer ved De forenede Skoler. 1. August 1919 Adjunkt ved Københavns Kommunes Skolelæsen med Timer ved Rysensteen Gymnasium, 1. Oktober 1927 Lektor sammesteds.

Ugift.

SARA MARIA PHILIPSON

(Sara Maria Philipson, f. Cantor)

Frue, København.

Født i København 19. April 1886, Datter af Overretssagfører Alexander Bernhard C. og Hustru Augusta Fraenckel.

Klassiker. ♣ 1907 cand. phil.

Gift 1906, Ægteskabet opløst. ♣ 3 Børn.



KAREN IVERSEN

Privatlærerinde, cand. mag., København.

Født i København 11. August 1886, Datter af Direktør for Københavns Brandforsikring Charles Alfred I. og Hustru Fernanda Müller Rée.

Klassiker. ✧ 1916 cand. mag. (Hovedfag: Fransk, Bifag: Dansk og Engelsk), derefter Studieophold i Frankrig og England. 1917 – 20 Lærerinde ved Sct. Joseph Søstrenes Skole, derefter Privatlærerinde og Oversætter.

Ugift.

Magister-Stat, 1926 — Fot. 1919.

JULIE WORM-LEONHARD

(Julie Margrete Worm-Leonhard, f. Koch)

Frue, Rørby pr. Kalundborg.

Født i København 2. Januar 1886, Datter af Dr. med. Peter Didrik K. og Hustru Jutta Cathrine Antoinette (Tonny) Lassen.

Klassiker. ✧ 1906 cand. phil. og dermed ophørt at studere.

Gift 17. Marts 1910 med Sognepræst til Rørby Johannes Worm-Leonhard, Søn af Lærer Hartvig Worm og Hustru Kirstine Mathisen, se Side. 98. ✧ 4 Børn.



MARGRETHE HØJBERG CHRISTENSEN

(Elisabeth Margrethe Højberg Christensen, f. Møller)

Frue, cand. mag., Gentofte.

Født i Hjørring 14. August 1886, Datter af Grosserer Carl A. Møller og Hustru Marie Schibbye.

Klassiker. ✧ Januar 1912 cand. mag. (Hovedfag: Historie, Bifag: Dansk og Tysk). I de første Aar derefter undervist ved forskellige københavnske Gymnasier (Karen Kjærs Skole, Schneekloths Skole og Østersøgades Gymnasium).

Gift 15. Oktober 1913 med Undervisningsinspektør, Dr. phil. Axel Christen Højberg Christensen, Søn af Fabrikant N. C. Christensen og Hustru Marie Højberg. ✧ 3 Børn.

Magister-Stat, 1926 — Fot. 1930.



EMILIE MELSON

(Dorthea Emilie Melson)

Viceinspektrice, cand. phil., København.

Født i København 22. November 1886, Datter af Bogholder i C. K. Hansens Dampskibsselskaber Carl M. og Hustru Christine Jürgensen.

Klassiker. ✧ 1906 cand. phil., derefter 2 Aars medicinsk Studium, som jeg afbrød paa Grund af svigtende Kræfter. 1908—11 først »ung Pige«, derefter Privatlærerinde i Præstegaarde. Derved blev jeg klar over, at det var Lærerinde, jeg skulde være. 1914 Lærerindeeksamen fra N. Zahles Seminarium. Efter 3 Aars Vikartid ansat ved Hillerødgades Kommune-

skole, til jeg Januar 1927 blev Viceinspektrice ved Holsteinsgades Skole.

Den Pligtfølelse, Glæde og Begejstring ved Undervisningen, som jeg i min egen Skoletid iagttog hos mine Lærere, og det gode og fornøjelige Kammeratliv, som jeg selv levede med i, har ikke alene været et godt Minde, men ogsaa en Hjælp og et Forbillede i min nuværende Gerning; hvorfor jeg ofte sender en taknemmelig Tanke saavel til min gamle Skole, som til mine Kammerater.

Ugift.

Fot. 1930.



RACHEL SAND

(Rachel Sand, f. Møller)

Frue, København.

Født i Hjerik ved Skive 9. September 1884, Datter af Sognepræst Theodor Christian Fabricius M. og Hustru Laura Johnsen.

Klassiker. ✧ 1906 cand. phil. 1907—09 Uddannelse i Klaverspil ved det Sternske Konservatorium i Berlin ✧ 1914—16 Uddannelse til Faglærerinde i Tysk ved N. Zahles Skole, 1914—16 Lærerinde ved N. Zahles Skole.

Gift 1. Gang 29. Juni 1911 med Læge i Farum Christian Ludvig Rasmussen, død 15. Maj 1914, Søn af Sognepræst til Lyng-Uggeløse, grønlandsk Missionær Christian Vilhelm R. og Hustru Sofie Louise Susanne Fleischer, 2. Gang 24. Maj 1917 med Overretssagfører i København Rudolf Siegfried Louis Buchtrup Sand, Søn af Overlærer ved Randers lærde Skole, cand. theol. og mag. Frederik Vilhelm S. og Hustru Petra Sophie Frederikke Buchtrup. ✧ 3 Børn.

Fot. 1926.



STUDENTERNE FRA FRK. N. ZAHLES SKOLE 1905

Zelia Hindenburg (Andrup) Sara Cantor (Philipson) Sigrid Petersen (Schou-Nielsen) Sophie Petersen Nitta Middelboe (Hansen)
 Emilie Melson Johanne Spies (Manthey-Wagner) [Valborg Hansen] Else Bartholin Margfethe Møller (Højberg Christensen)
 Johanne Jepsen Julie Koch (Worm-Leonhard) Fanny Baruël Karen Iversen



SIGRID SCHOU-NIELSEN

(Sigrid Alma Ingeborg Schou-Nielsen, f. Petersen)
Frue, Frederiksberg.

Født paa Frederiksberg 1. September 1886, Datter af Kreditoplagskasserer, cand. jur. Alfred Sophus Lauritz P. og Hustru Helga Caroline Grundtvig.

Hele min Barndom og den allerførste Ungdom gik jeg i Frøknerne Paludan-Müllers Skole paa Frederiksberg, men da der ikke dimitteredes til Artium, forlod jeg den i 1901 og overflyttedes til Frk. Zahles Skole, hvor jeg i 1905 tog sproglig-historisk Studentereksamen med særlig Interesse for de klassiske Fag. Aaret efter tog jeg Filosofikum hos Professor Høffding.

Da jeg i en meget tidlig Alder knyttedes til min senere Ægtefælle, med hvem jeg i 1909 indgik Ægteskab, drog Privatlivet mig ubetinget, og udover lidt Privatundervisning de nærmeste Aar efter Eksamen benyttede eller udvidede jeg ikke mine Kundskaber i noget specielt Fag.

Min største Udvikling har jeg faaet gennem min Mand, hans Interesser og Arbejde og de Opgaver, som i Aarenes Løb stillede til ham. I Marts 1929 fristede jeg den tunge Skæbne, at mit Ægteskab opløstes ved hans tidlige Død.

Gift 30. Juli 1909 med Kontorchef i Departementet for Told- og Forbrugsafgifter Jens Valdemar Schou-Nielsen, Søn af Købmand E. C. C. Christiansen og Hustru, f. Nielsen; adopteret af Malermester Jens Schou-Nielsen og Hustru Emilie Møller.

Fot. 1930.



ELSE BARTHOLIN

(Else Marie Bartholin)
Kommunelærerinde, cand. mag., Frederiksberg.

Født paa Frederiksberg 23. November 1885, Datter af Biblioteksassistent, mag. scient. Caspar Thomas B. og Hustru Amalie Andersen.

Matematiker. ✧ 1911 cand. mag. (Hovedfag: Naturhistorie med Botanik og Geografi, Bifag: Fysik og Kemi). Efter at have undervist nogle Aar ved forskellige Privatskoler i ovennævnte Fag blev jeg i 1914 Vikar ved Københavns Kommuneskoler og har siden 1919 været fast ansat ved Larslejstrædes Skole. Har desuden dimitteret i Naturkundskab i Gymna-

siet ved Johannesskolen.

Ugift.

Magister-Stat, 1926 — Fot. 1930.

* JOHANNE JEPSEN
(Johanne Cathrine Jepsen)

Født 21. Oktober 1885, Datter af Isenkrammer J.
Matematiker.



Fot. ca. 1913.

NITTA HANSEN
(Caroline Mathilde Hansen, f. Middelboe)
Frue, Frederiksberg.

Født i Arild i Sverige 27. Juni 1885, Datter af Direktør, fhv. Kunstmaler Bernhard Ulrik M. og Hustru Hilda Horndahl.

Matematiker. ✦ 1906 cand. phil. Assistent i Livs- forsikrings A/S »Hafnia« fra 1907 til 1919, da jeg forlod Selskabet, fordi man ikke maatte forblive der, naar man giftede sig.

Gift 7. Maj 1920 med Fuldmægtig i »Danske Lloyd« og »Nordisk Union« Hans Marius Kai Hansen, Søn af Rentier Niels H. og Hustru Marie Møller. ✦ 2 Børn.



SOPHIE PETERSEN
(Sophie Clausine Petersen)
Lektor, cand. mag., København.

Født i København 15. Februar 1885, Datter af Kaffehandler Lars P. og Hustru Jacobine Fiebig.

Matematiker. ✦ Jeg mindes min Skoletid med den største Glæde og vil gerne have Lov til at fremhæve som noget af det, der fik størst Betydning for min senere Udvikling: Vilhelm Balslevs Naturhistorie- undervisning i 10. og 11. Klasse, og derefter i de studerende Klasser: Musæumsdirektør, Dr. phil. Mackeprangs inciterende Historieundervisning og den ypperlige Indstilling overfor Naturvidenskaberne, som

vi fik gennem cand. mag. Thyra Eibes Matematikundervisning og i Dr. phil. Kirstine Meyers Fysiktimer.

Da jeg ikke var i Tvivl om, i hvilken Retning mine Interesser gik, valgte jeg uden Tøven at studere Naturhistorie og Geografi under det matematisk-naturvidenskabelige Fakultet. Studieforholdene her var paa den Tid særdeles gode: Professor Jungersens formfuldendte, strængt videnskabelige Forelæsninger over Dyre- rigets Hovedgrupper, Professor Warmings baade pædagogisk og videnskabeligt set

fremragende Øvelser og Samtaler, og sidst, men ikke mindst, Professor N. V. Usings Forelæsninger over Geologi, (i hvilke der ikke fandtes overflødige Ord, og som holdes i en saadan Form, at de kunde have været trykt med det samme), samt hans hyggelige Onsdags-Kollokvier, som holdtes i Professorboligen — alt dette tilsammen maatte nødvendigvis give et værdifuldt Grundlag for ens Arbejde. Hertil kom yderligere som et særligt Karaktertræk for vort Fakultet: det friske og fornøjelige Kammeratliv, der udfoldede sig i Laboratorierne, paa Biologisk Kursus og paa de mange Ekursioner, blandt hvilke der især er Grund til at nævne den store Ekursion i 1907 til Småland og Øland.

Jeg valgte snart Geologi til Hovedfag og fik i Studietiden Lejlighed til at deltage i den internationale Geologkongres i Stockholm 1910. I Januar 1911 bestod jeg Skoleembedsexamen og vil her sige, at jeg med den største Taknemmelighed og Glæde ser tilbage paa mine Studieaar ved Københavns Universitet. Den stærke Forbindelse med Fagfællerne, som knyttedes i Studieaarene, har jeg haft Lejlighed til stadig at holde vedlige, dels privat, dels gennem Ekursionerne og de faglige Foreninger, ikke mindst har »N. O. A.«, en Forening for ældre og yngre Naturhistorikere, som vi var tre samtidige, der stiftede i 1911, bidraget hertil.

Foruden af de faglige Interesser prægedes min Studentertid ogsaa stærkt af den kristne Studenterbevægelse. Jeg har været med til adskillige af de kristelige Studentermøder, dels herhjemme, dels i Finland, Sverige og England, ligesom jeg ogsaa har taget stærkt Del i Livet i »Studenterhjemmet« (af hvis Bestyrelse jeg var Medlem i 1910) og senere i »Danmarks kristelige Studenterforbund«. Nogle af mine bedste Venner fandt jeg indenfor denne Bevægelse.

Efter Embedsexamen fik jeg min pædagogiske Uddannelse paa Metropolitan-skolen under Lektor Stockmarrs inciterende Vejledning og var saa heldig meget hurtigt at faa fuldt op at gøre med Undervisning, specielt Gymnasieundervisning. I Aarene 1911—20 underviste jeg paa Ingrid Jespersens Skole, L. Engelhardts Skole, M. Kruses Skole samt paa N. Zahles Seminarium og overtog i 1917 Undervisningen i Sundhedslære og Skolehygiejne til Faglærerindeexamen. 1920 udnævntes jeg til Lektor ved Nørre Gymnasium (Karen Kjærs Skole) og fik min Skoleundervisning samlet dér.

Foruden med Undervisning har jeg beskæftiget mig meget med populært-videnskabeligt Arbejde i Form af Foredrag og Artikler; jeg har dels skrevet Avis- og Tidsskriftsartikler (især i »Naturens Verden« og »Geografisk Tidsskrift«), dels er jeg Forfatter af: en Lærebog i Geologi for Gymnasiet (1917), Afsnittet om Grønland i »Lærebogen i Geografi for det grønlandske Skolevæsen« (1924), af Folkebogen »Grønland i Hverdag og Fest« (1928) samt »Færøerne, Land og Folk« (1930).

Jeg har foretaget en Række Studierejser i Udlandet dels i mine Sommerferier, dels med Orlov. Paa disse Rejser har jeg bl. a. tre Gange besøgt Grønland, samt været i Rusland, Kaukasus og paa Hawaji. I 1926 fik jeg N. Zahles Studielegat og foretog en 4 Maaneders Studierejse til U. S. A.

Af Tillidshverv, som jeg har haft i Aarenes Løb, skal jeg nævne, at jeg i 1915 blev Bestyrelsesmedlem i »Foreningen af Gymnasiets Lærere i Naturfag«, 1919—22 sad jeg i Bestyrelsen for »Dansk geologisk Forening«, 1919—23 i Ledelsen af »Al-

mindelig dansk cand. mag. Organisation«. 1920 blev jeg Medlem af »Udvalget for Grønlands Kirkesag«, og 1924 var jeg med i Arbejdet i »Østgrønlandskomiteen«. I 1926 valgtes jeg ind i Bestyrelsen af »Dansk Cyklist Forbund« og 1927 i »Gymnasieskolernes Lærerforening«; samme Aar blev jeg korresponderende Medlem af »The woman geographers society« i Washington og i Foraaret 1930 udnævntes jeg til Censor i Geologi ved Skoleembedsexamen paa Universitetet.

Ugift.

Den blaa Bog, 1930 — Magister-Stat, 1926.

JOHANNE MANTHEY-WAGNER

(Johanne Emilie Manthey-Wagner, f. Spies)

Frue, Nærum.

Født i København 24. Oktober 1885, Datter af Fabrikant Vilhelm Lorenz S. og Hustru Petrea Caroline Rasmussen.

Matematiker. ♣ Begyndte at studere Statsvidenskab. ♣ 1906 cand. phil. Kom gennem min Mand ind i det sønderjydske Arbejde. Begyndte Indsamling til de sønderjydske Kirkeklokker, kom derved ind i Sønderjydsk Fond; fra dennes Stiftelse Medlem af Bestyrelsen og senere Direktion. Siden Genforeningen deltaget officielt og uofficielt i det meste sønderjydske Arbejde.

Gift 17. Juli 1909 med Overretssagfører Christian Manthey-Wagner, Søn af Oberst Carl August Wagner og Hustru Anna Pauline Manthey. ♣ 1 Barn.

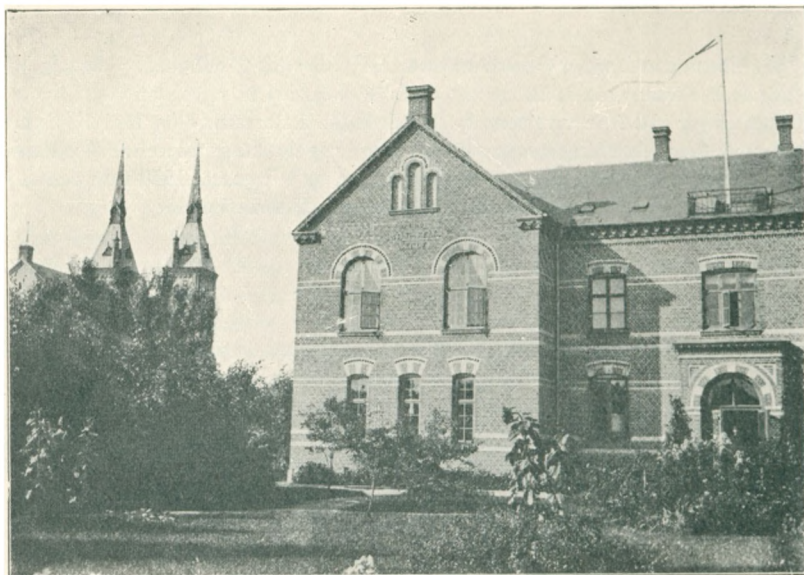

ORDRUP HØJERE ALMENSKOLE



ALBERT HOFFMEYER

(Albert Victor Lauritz Hoffmeyer)

*Sekretær i Københavns Overpræsidium, cand. jur.,
Frederiksberg.*

Født i København 24. April 1887, Søn af Dyrnlæge i Charlottenlund Peter Andreas Sophus H. og Hustru Ellen Amalie Andersen.

Klassiker. ✧ 20. Maj 1912 cand. jur., Volontør ved Frederiksberg Birk indtil April 1913. Aftjent Værnepligten ved 15. Bataillon, derefter Sagførerfuldmægtig i Sorø. Fra Verdenskrigens Udbrud 1. August 1914 – September 1915 indkaldt ved 14. Bataillon i Slagelse, derefter paany Sagførerfuldmægtig i Sorø, 1916 i

Roskilde. 2. Marts 1918 Beskikkelse som Underretssagfører sammesteds. ✧ 1. Juni 1918 Assistent i Københavns Overpræsidium, 1. Oktober 1919 Sekretær sammesteds.

Gift 14. September 1928 med Inger Marie Nielsen Nikolajsen, Datter af Gaardejer Niels N. og Hustru Nielsine Pedersen.

Juridisk Stat, 1928 — Fot. 1930.



AAGE SACHS

(Aage Axel Emil Sachs)

Fuldmægtig i Finansministeriet, cand. jur., København.

Født i Skive 13. Maj 1887, Søn af Grosserer Jean S. og Hustru Karen Marie Schou.

Klassiker. ✦ 20. Juni 1911 cand. jur., s. A. Herredsfuldmægtig i Viborg, 1912 Sagførerfuldmægtig i Ringsted, 1. Oktober 1913 Assistent i Finansministeriet, 1. Oktober 1919 Sekretær, 1. Oktober 1925 Fuldmægtig sammesteds.

Redaktør af den af Indenrigsministeriet udgivne Aktsamling vedrørende de overordentlige Foranstaltninger under Verdenskrigen (1915—21) og siden 1916 af Ministeriernes Maanedssblad. Redaktør og Udgiver af Nordisk administrativ Tidsskrift. ✦ Sekretær i Det nordiske administrative Forbunds danske Styrelse og i Danske Statsebedsmænds Samraad. Medlem af Bestyrelsen for Ministerialforeningen og for Danske Statsebedsmænds Samraads Enkebolig. ✦ Medlem af Kommissionerne vedrørende Ministeriernes Arbejdsforhold af 1919, af Administrationskommissionen af 1923 og af Lønningskommissionen af 1929. ✦ 8. Februar 1919 Beskikkelse som Overretssagfører.

Medudgiver af Niels Bransagers: Udvalgte Artikler og Taler (1916), Redaktør af Den danske Centraladministrations Historie (1921).

Gift 16. August 1927 med Grete Hørup.

25. August 1925 R. *, 25. April 1927 R. af I. F.

Udenlandske Ordener: 1922 Fi. H. R. 3¹., N. St. O. 3¹., S.N. 3.

Den blaa Bog, 1930 — Juridisk Stat, 1928.

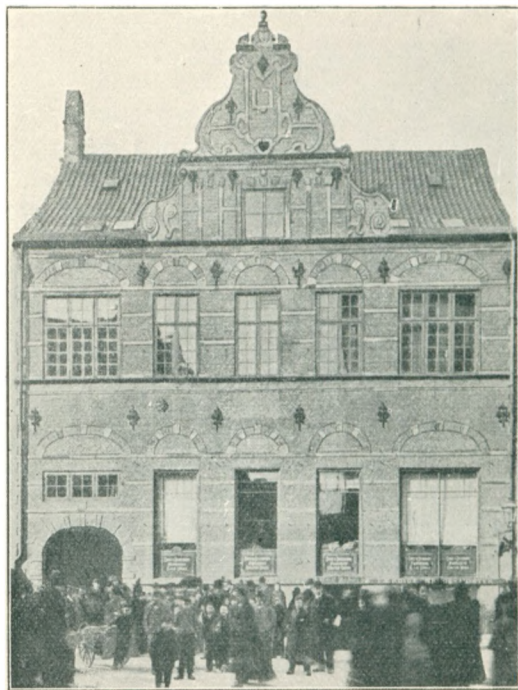

EFTERSLÆGTSELSKABETS SKOLE



PAUL BRUUN

Trafikassistent, cand. phil., København.

Født i København 20. September 1888, Søn af Hovedbogholder Carl Christian B. og Hustru Caroline Amalie Nielsen.

Klassiker. ✱ 1906 cand. phil. Maatte af Helbreds-hensyn afbryde Uddannelse med Ansættelse i Store Nordiske Telegrafskab for Øje. Ansattes derefter 1. Marts 1907 ved Statsbanerne. Efter trafikal Uddannelse paa større og mindre Stationer i Jylland og paa Sjælland og efter i 1907 at have taget Trafik-assistent-Eksamen forflyttedes jeg i December 1910 til Generaldirektørens Sekretariat, hvor jeg siden

har forrettet Tjeneste.

Gift 14. Juli 1924 med Anna Marie Rygaard, Datter af Blikkenslagermester og Fabrikant Anton Gunder Marinus R. og Hustru Marie Wilhelmine Baumhauer.

Fot. 1925.



A. E. BRETTING

(Aage Einer Bretting)

Overingeniør, cand. polyt., Frederiksborg.

Født i Struer 17. Januar 1888, Søn af Postmester Peter August B. og Hustru Magdalene Kirstine Thorstenson.

Matematiker. ✧ 1906 cand. phil., boede paa Regensen Efteraar 1908—Føraar 1910; Januar 1910 cand. polyt. (Bygningsingeniør). Februar—Juli s. A. ansat ved Københavns Vandværk. Sommer 1910—Sommer 1912 Driftsbestyrer ved Statens Kulbrud ved Umanak i Nordgrønland. Derefter indtil Februar 1927 ansat som teknisk Konsulent for Grønlands Styrelse,

København. I dette Tidsrum foretaget talrige Rejser til Grønland. Fra Føraar 1921 til Føraar 1924 tillige ansat ved Statsbanernes Brokontor i København. Februar 1927—Januar 1929 ansat i Firmaet Kampmann, Kierulff & Saxild ved den svensk-danske Gruppens Jernbaneanlæg i Tyrkiet (som Chef for Brokontoret i Konstantinopel). Fra April 1929 ansat i Firmaet Christiani & Nielsen som Overingeniør for Centraltegnestuen i København.

Gift 5. Marts 1916 med Ingeborg Helga Antoinette Linnemann, Datter af Fuldmægtig Frantz Ferdinand Frederik Emil L. og Hustru Sophie Antoinette Caroline Schmidt. ✧ 1 Datter.

Polyteknisk Stat, 1930 — Regensianerne 1895—1919 — Fot. 1927.



CARLO DUZAINÈ-HANSEN

Ingeniør, cand. polyt., Hellerup.

Født i København 8. August 1887, Søn af Konsul, Fabrikant P. D. H. og Hustru Flora Mathilde Kittler.

Matematiker. ✧ 1906 cand. phil., 1911 cand. polyt. (Fabrikingeniør). ✧ 1911—13 ansat som Kemiker ved Instituto de Quemico Industrial i Montevideo, Uruguay, 1913—16 Kemiker ved Corn Products Refining Co., New York, U. S. A., 1916—19 ansat ved Corn Products Refining Co.s Kontor i København, derefter til 1921 ansat i Det Transatlantiske Kompagni i København. 23. Maj 1922 Borgerskab som Grosserer i København (Handel med Kemikalier), fra 1925 Direk-

tør for A. S. Vilh. Hansen & Co., Hejrevej 43.

Gift 1. Juni 1916 med Anna Nordstrøm, Datter af Skuespiller John N. og Hustru Sara Levin. ✧ 1 Datter.

Polyteknisk Stat, 1930.



A. KAYSER

(Axel Gunnar Kayser)

Ingeniør, cand. polyt., Charlottenlund.

Født i København 5. Marts 1888, Søn af Tømrermester, cand. polyt. Olaf Vilhelm K. og Hustru Nanna Monrad.

Matematiker. ✧ 1906 cand. phil., 1912 cand. polyt. (Fabrikingeniør). Ansat ved Cementfabriken »El Melon« i Chile 1913–24. Siden 1925 Medindehaver af Ingeniør- og Entreprenørfirmaet A. & E. Kayser.

Gift 9. Marts 1913 med Landinspektør, cand. phil. Edele Christine Bentzon, Datter af Etatsraad,

Landinspektør Povl B. og Hustru Harriet Drachmann. ✧ 3 Børn.

Polyteknisk Stat, 1930 — Fot. 1930.

* AAGE CHRISTIAN NISSEN

Født 6. Maj 1888, Søn af Ingeniør N.

Matematiker.



CARL WILLIAM LORENTZEN

Skovrider, Næsbyholm pr. Glumsø.

Født i København 20. Maj 1887, Søn af Overretssagfører William Christian L. og Hustru Margrethe Steen.

Matematiker. ✧ 1906 cand. phil., 1911 Forstkandidat, s. A. aftjent Værnepligten ved den kgl. Livgarde. November 1911–1. August 1912 Assistent paa Ravnholt Skovdistrikt paa Fyn. 1. August 1912 –Januar 1913 Opmaalinger og Planlægning af Jordberga Gods' Skove i Skåne. Februar–Marts 1913 Assistent paa Brahetrolleborg Skovdistrikt. 1. April 1913–1. April 1922 Skovrider paa Børringe Kloster

i Skåne samt Jordberga Gods. Under Verdenskrigen tillige Distriktschef i svenska Statens Bränslekommission for Herrederne i det sydlige Skåne. 1922–26 1. Assistent hos Professor A. Oppermann ved Statens forstlige Forsøgsanstalt ved Springforbi og endelig siden 1. April 1926 Skovrider paa Næsbyholm og Bavelse Godser.

Gift 12. Juli 1914 med Karen Margrethe Koch, Datter af Rektor ved Fredericia Latinskole Johan Buntzen K. og Hustru Inger Heiberg. ✧ 2 Børn.



L. MELDGAARD

(Laurids Laursen Meldgaard)

Sognepræst, Odder.

Født i Handbjerg 16. Juli 1885, Søn af Kreditforeningsdirektør Peder Laursen og Hustru Ane Mortensen.

Klassiker. ✧ Boede paa Regensen Foraar 1909—Foraar 1912. ✧ Januar 1912 cand. theol., s. A. Kapellan ved Timotheuskirken i Valby, 1914 Sognepræst til Estvad og Rønbjerg, 1917 til Borbjerg, siden 1923 Sognepræst i Odder.

Gift 6. Maj 1913 med Hilda Mariane Kirstine Evensen, Datter af Snedkermester Alfred E. og Hustru

stru Dorthea Pedersen.

Kirkelig Haandbog, 1927 — Teologisk Stat, 1927 — Regensianerne 1895—1919.



† **POUL VILHELM ZEDERKOP NIELSEN**

Død Juni 1908 (begravet 9. Juli) i Silkeborg af Lungetuberkulose.

Født i København 30. Oktober 1886, Søn af Kaptejn Lars Peter N. og Hustru Flora Zederkop.

Matematiker. ✧ 1906 cand. phil., Januar 1908 I Del af juridisk Embedseksamen.

Ugift.

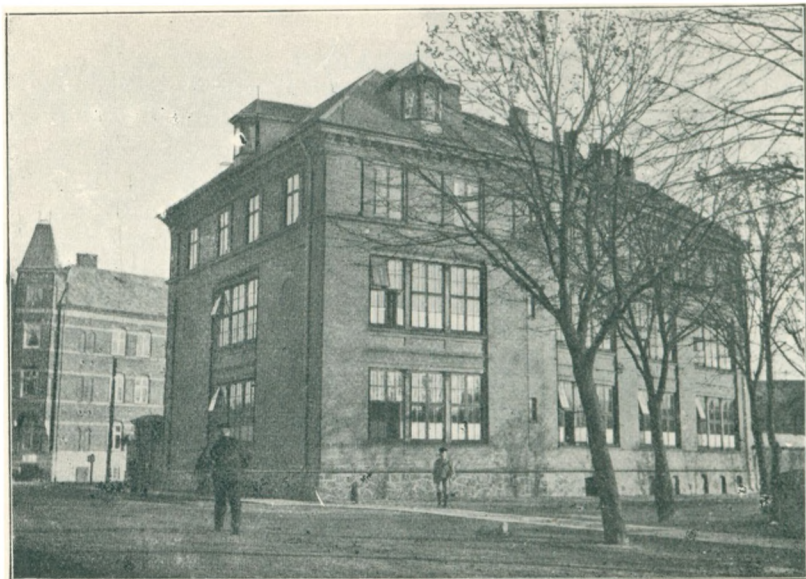

VEJLE HØJERE ALMENSKOLE



ERLING BENEDIKT HANSEN AGERSNAP
(Navneforandring 9. Juli 1908 fra Mortensen)
Adjunkt, cand. phil., Horsens.

Født i Oxbøl, Aal Sogn, 5. Januar 1884, Søn af Førstelærer Niels Hansen M. og Hustru Johanne Karoline Andrea Michelsen.

Matematiker. ✧ 1905–06 Lærer ved Oxbøl Præliminæreksamenkursus. Studerede 1906–08 ved Den polytekniske Læreanstalt i København. 1907 cand. phil. 1908–10 Lærer ved Aalestrup Realskole. Tog 1910 Lærereksamen som Privatist. 1910–11 paa Statens eetaarige Kursus. 1911–15 ansat som Lærer ved Aalborg Katedralskoles Forberedelsesskole. 1915–16

Forstander for Bramminge Efterskole og Eksamenkursus. 1916–20 Bestyrer af Dronninglund Mellem- og Realskole. Siden 1920 Adjunkt ved Horsens Statsskole. (Undervisningsfag: Matematik, Sang og Tegning).

Gift 1. Gang 15. Oktober 1911 med Ingeborg Himmelstrup, død 23. Januar 1913, Datter af Lærer Kristian H. og Hustru Vita Ingerslev, 2. Gang 1. Juli 1921 med Jenny Sørensen, Datter af Lærer Frederik S. og Hustru Maren Jensen. ✧ 3 Børn.

Fot. 1930.



JULIE HALLAS-MØLLER

(Julie Vilhelmine Emma Hallas-Møller, f. Brincker)
Frue, Fredericia.

Født i Hover pr. Gjersdal 20. Oktober 1884, Datter af Købmand Carl Frederik B. og Hustru Dorothea Sørensen.

Matematiker. ✧ 1906 cand. phil.

Gift 25. Marts 1911 med Apoteker i Fredericia Holger Hallas-Møller, Søn af Skolebestyrer Johannes Møller og Hustru Emilie Hallas. ✧ 3 Børn.

Fot. 1930.

* LUDVIG ADOLF BØDTCHER DOLLERIS

Assistent ved Det kgl. københavnske Klasselotteri, København.

Født i Vejle 5. November 1886, Søn af Boghandler i Vejle Jørgen Andreas D. og Hustru Anna Juliane Andriette Bødtcher.

Klassiker. ✧ 1906 cand. phil. ✧ Siden 1. November 1915 Assistent ved Det kgl. københavnske Klasselotteri.

Gift med Assistent sammesteds Martha Fich, Datter af Provst F. og Hustru, f. Hansen.

† JOHAN GEORG CHRISTIAN HIRSCHFELDT HANSEN

Død 4. September 1920 i København.

Født i Vejle 22. Juni 1886, Søn af Glarmester og Kunsthandler i Vejle Mads Christian H. og Hustru Ellen Margrethe Sørensen.

Matematiker. ✧ 1906 cand. phil., studerede en Tid Kemi, derefter Astronomi og var 1916 blandt Stifterne af Astronomisk Selskab, i hvilket han en Tid tillige fungerede som Sekretær. Var en Tid Indehaver af et mindre Privat-Observatorium paa Frederiksberg. ✧ Har skrevet flere Afhandlinger i tyske og engelske Tidsskrifter.

Ugift.



C. E. HESS

(Christian Emil Hess)

Ingeniør, cand. polyt., Haughus pr. Jelling.

Født i Vejle 28. Marts 1887, Søn af Fabrikejer Christian Martin H. og Hustru Emma Frederikke Mathilde Brincker.

Matematiker. ✦ 1906 cand. phil., 1912 cand. polyt. (Fabrikingeniør). 1912–14 Rejser i Udlandet, Studieophold paa kgl. Bergakademie, Clausthal i Harzen. 1912–19 Ingeniør ved C. M. Hess' Fabrikker i Vejle, købte 1920 Landejendommen Haughus (300 Tdr. Land). ✦ Fra 1919 Medlem af Bestyrelsen for A/S C. M. Hess' Fabrikker, Vejle; siden 1924 Medlem af

Bestyrelsen for Vejle Amts Skovdyrkningsforening, fra 1930 af Bestyrelsen for A S I. S. Hess & Søn, Middelfart.

Gift 22. Oktober 1924 med Gudrun Elisabeth Wissing, Datter af Forpagter af Hovedgaarden Saltø Hans W. og Hustru Elise Tingleff. ✦ 2 Sønner.

Polyteknisk Stat, 1930 — Fot. 1924.



C. E. HINDBORG

(Charles Eduard Hindborg)

Overlæge, Usserød Amtssygehus.

Født i Vejle 16. November 1886, Søn af Fabrik-ejer Poul Charles H. og Hustru Augusta Annanie Egge.

Matematiker. ✦ Sommeren 1912 cand. med., No- vember 1912–April 1913 Kandidat ved Odense Amts- sygehus' kirurgiske Afdeling, April 1913–April 1914 Reservelæge ved Holbæk Amtssygehus. Juni 1914– Maj 1915 Turnuskandidat ved Øresunds- og Sct. Josephs Hospitaler, Juni 1915–Juni 1916 Reserve- læge ved Aarhus Amtssygehus i Odder. Januar 1917

– Januar 1921 Reservekirurg ved Afdelingen for kirurgiske Kvindesygdomme paa Sct. Josephs Hospital i København, Januar 1921 Overlæge ved Frederiksborg Amts- sygehus i Usserød.

Gift 8. April 1914 med Signe Ingeborg Rønne, Datter af Sognepræst Peter Falk R. og Hustru Signe Kirstine Grove Stephensen. ✦ 1 Datter.

Den danske Lægestand, 1925 — Fot. 1930.



STUDENTERNE FRA VEJLE HØJERE ALMENSKOLE 1905

	Holger Sørensen	C. E. Hess	Ludvig Dolleris
Erling Hansen Mortensen (Agersnap)	Gunvar Rasmussen (Lauritsen)		Georg Hirschfeldt Hansen
	Charles Hindborg	Julie Brincker (Hallas-Møller)	



Fot. 1930.

GUNVAR LAURITSEN

(Gunvar Christine Dorthea Lauritsen, f. Rasmussen)
Frue, Herning.

Født i Horsted ved Vejle 13. December 1886, Datter af Bogholder, pensioneret Lærer Peder R. og Hustru Maria Jensen.

Klassiker. ✧ 1906 cand. phil., studerede ved Universitetet indtil 1910 (Fransk, Latin og Engelsk), 1910 – 11 Vikar ved Vejle Latinskole.

Gift 18. Juli 1912 med Rektor ved Herning Gymnasium, cand. mag. Valdemar Sigtrigurd Lauritsen, Søn af Lærer Søren L. i Aarre og Hustru Maren Anthonisen. ✧ 3 Børn.



HOLGER SØRENSEN

(Carl Holger Sørensen)
Sognepræst, Varde.

Født i Jerlev Sogn, Vejle Amt, 14. Maj 1885, Søn af Gaardejer Søren Peter S. og Hustru Mette Johanne Jensen.

Klassiker. ✧ Boede paa Regensen Foraar 1909–Januar 1911. ✧ Januar 1911 cand. theol., derefter Lærer i Dansk og Naturlære ved Kvindeseminariet i Aarhus. ✧ 1915 ordineret Medhjælper hos Sognepræsten i Silkeborg, Provst John Ammundsen, 1. Januar 1917 residerende Kapellan sammesteds, 1922 Sognepræst i Varde.

Gift 6. April 1912 med Else Kirstine Nielsen, Datter af Gartner Søren Peder N. og Hustru Ane Berntsen. ✧ 4 Børn.

Kirkelig Haandbog, 1927 — Teologisk Stat, 1927 — Regensianerne 1895—1919 — Fot. 1922.

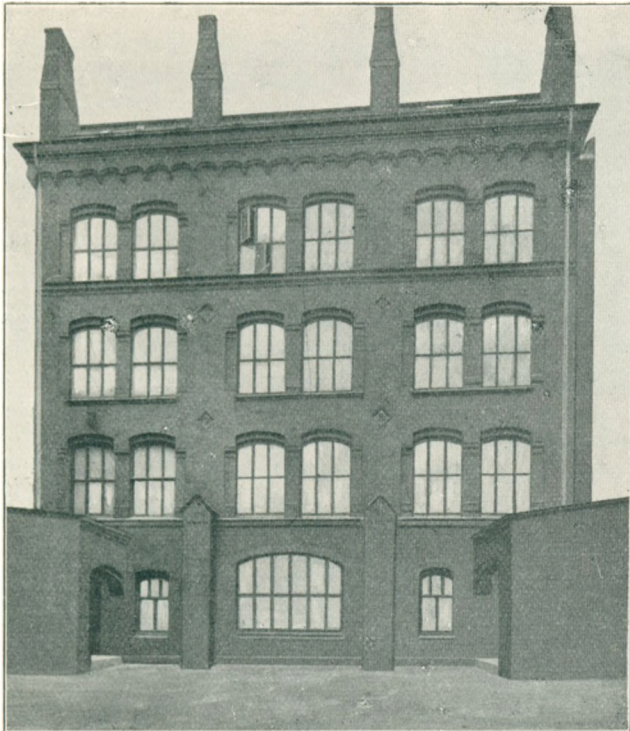

(Industribygningens Skole)

HENRIK MADSENS SKOLE



Fot. 1923.

O. V. JORDENING

(Otto Christian Vilhelm Jordening)

Sekretær, Frederiksberg.

Født i København 23. Maj 1886, Søn af Grosse-
rer Otto Christian J. og Hustru Vilhelmine Mar-
grethe Lund.

Klassiker. ✻ 1906 cand. phil. Forskellig Kontor-
Virksomhed, fra 7. August 1922 Sekretær i Det For-
enede Olie Kompagni A/S, København (Dattersels-
skab af Anglo-Persian Oil Company Ltd., London).

Gift 24. Oktober 1918 med Vita Laura Holm,
Datter af Amtstuefilialbestyrer i Kalundborg Frede-
rik Villiam H. og Hustru Ellen Marie Abel Ingerslev.



BERNT BUSCH

(Bernt Gustav Julius Busch)

Ingeniør, Frederiksberg.

Født i København 13. November 1884, Søn af Overretssagfører Jacob Ludvig B. og Hustru Louise Frederikke Farrer.

Matematiker. ✧ Eksamen som Bygningsingeniør fra tysk Anstalt. 10 Aar i Udlandet ved Havnebygning, Jernbeton og Jernkonstruktioner. 6 Aar i Statens Vandbygningsvæsen (Esbjerg ny Havn), 1½ Aar ved Kryolithbruddet i Grønland.

Gift 23. Januar 1916 med Marie Sofie Nielsine Niedermann, Datter af Bagermester Niels N. og

Hustru Sofie Frederikke Geert. ✧ 1 Barn.

Fot. 1922.



POVL ERLITZ

(Navneforandring 2. Februar 1912 fra Jensen)

Baneingeniør, cand. polyt., København.

Født i København 18. September 1886, Søn af Kontorchef i Nationalbanken Jens Carl Lauritz Jensen og Hustru Agnes Petrine Augusta Leerbeck.

Matematiker. ✧ 1906 cand. phil., 1913 cand. polyt. (Bygningsingeniør). Februar 1913 Ingeniør ved Privatbaneanlæg, 1. Januar 1915 assisterende Ingeniør ved Statsbanerne, 1. November 1916 Ingeniørassistent og siden 1. November 1925 Baneingeniør II sammesteds.

Gift med Ellen Hansen, Datter af Kreditfor-
eningsfuldmægtig A. J. Hansen og Hustru, f. Langvardt.

Polyteknisk Stat, 1930 — Fot. 1925.

J. E. MAURITZEN

(Jacob Emil Mauritzen)

Kredslæge, Slagelse.

Født i København 25. April 1887, Søn af Grosserer Jacob Emil M. og Hustru Marie Dorothea Eyber.

Matematiker. ✧ Januar 1912 cand. med. April 1912—Januar 1917 Kandidat ved

forskellige københavnske Hospitaler. August 1914—Januar 1915 Reservelæge i Hæren. ♣ Maj 1917 Embedslægeeksamen. 1. Oktober 1917 Kredslæge i Slagelse.

Værgeraadsmedlem.

Gift 2. Maj 1913 med Ida Trier, Datter af Veksellerer Louis T. og Hustru Betzy Friedlænder. ♣ 3 Børn.

Den danske Lægestand, 1925.



Fot. 1925.

SVEND HOLTEN

(Svend Erik Gustav Holten)

Fuldmægtig, Frederiksberg.

Født paa Frederiksberg 28. Juni 1887, Søn af Direktør i Forsikringselskabet »Danmark« Nicolaj Ulrik H. og Hustru Juliane Marie Wulff.

Matematiker. ♣ Fra April 1906 ansat som Assistent i »Det kgl. octr. Brandassurancecompagnie« indtil Juni 1918, derefter Fuldmægtig i Assurance-Compagniet »Baltica«.

Gift 26. Januar 1921 med Agnes Jensen, Datter af Direktør i Nye jydskse Købstadkreditforening Holger J. og Hustru Maren Nielsen. ♣ 1 Barn.



C. C. HARTLEV

(Carl Christen Hartlev)

Øjenlæge, Randers.

Født i Rødby 3. September 1886, Søn af Ingeniør Carl H. og Hustru Margrethe Larsen.

Matematiker. ♣ Juni 1912 cand. med., derefter Reservelæge paa Garnisons Sygehuset i København til Marts 1913. April 1913—Marts 1918 praktiserende Læge i Glosunde ved Nakskov, Marts 1919—Februar 1920 Turnus ved Københavns Kommunehospitals Afdeling III og I. 1920 Embedslægeeksamen. Forskellige Stillinger ved saavel Rigshospitalets som Kommunehospitalets Øjenafdelinger indtil Aner-

kendelse som Specialist i Øjensygdomme 1922. Juni 1920—Januar 1922 gentagne Konstitutioner som Amtslæge paa Frederiksberg.

Praktiserer som Øjenlæge i Randers siden Januar 1922.

Gift 10. Januar 1914 med Ella Victoria Schmidt (Navneforandring fra Hansen), Datter af Slagtermester Victor Hansen og Hustru Agnes Schmidt. ♣ 3 Børn.

Den danske Lægestand, 1925.



JACOB PHISTER
(Jacob Brønniche Phister)
Overretssagfører, København.

Født i København 14. Januar 1886, Søn af Overretssagfører Andreas Frederik Ferdinand Ph. og Hustru Ida Karen Brønniche.

Klassiker. ✧ 26. Januar 1912 cand. jur., 3. August 1915 Overretssagfører i København.

Gift 19. Maj 1917 med Xenia Paula Kiær, Datter af Tandlæge Morten Frederik Thorvald K. og Hustru Alma Napoline Hansen. ✧ 3 Børn.

Danmarks praktiserende Sagførere, 1929 — Juridisk Stat., 1928
Fot. ca. 1915.



KOLDING HØJERE ALMENSKOLE



RICHARD JESSEN

Dommerfuldmægtig, cand. jur., Nykøbing Falster.

Født i Kolding 16. Juli 1887, Søn af Overlærer, cand. polyt. Richard J. og Hustru Claudia Binges-bøll Behrend.

Klassiker. ✧ Boede paa Regensen Foraar 1910—Foraar 1911. ✧ 7. Juni 1911 cand. jur., 1. August s. A. Fuldmægtig hos Overretssagfører J. B. Jørgensen i Viborg. April—Oktober 1912 aftjent Værnepligt i Marinen. 1. December 1912 Fuldmægtig hos Sagfører Carl Hansen i Slagelse. 1. September 1913 Fuldmægtig ved Falsters vestre Herred (Nykøbing F.), 1. December 1917 By- og Herredsfuldmægtig ved Nykø-

bing By og Nykøbing Herred, 1. Oktober 1919 Dommerfuldmægtig sammesteds.

Delegeret i Landmandsbankens Afdeling i Nykøbing.

Gift 12. Maj 1917 med Clara Edith Lohmann, Datter af Direktør Carl Emil L. og Hustru Marie Christensen. ✧ 4 Børn.

Juridisk Stat, 1928 — Regensianerne 1895—1919.

MIKAEL POULSEN BUHL

Økonomiinspektør, Frederiksberg.

Født i Vejen 9. September 1884, Søn af Gaardejer Poul B. og Hustru Kirstine Buhl.

Klassiker. ✧ 1906 cand. phil., 1908—09 aftjent Værnepligten, 1909 Sekondlieutenant i Fodfolket. ✧ Boede paa Regensen Efteraar 1910—Foraar 1912. ✧ Studerede til Skoleembedseksamen. 1914—18 indkaldt til Tjeneste ved Sikringsstyrken. 1920

ansat i Forsikringsaktieselskabet Nye Danske af 1864, siden 1926 Økonomiinspektør sammesteds.

Gift 27. Januar 1927 med Tina Iwanowna Kreiser, Datter af Entreprenør Johan Christoffer K. og Hustru Marie Fjodorowaj.

Regensianerne 1895—1919.



† ELLEN HULEGAARD

(Ellen Kirstine Hulegaard, f. Sørensen)

Død 24. April 1923.

Født i Skovlænge paa Lolland 9. December 1885, Datter af Sognepræst Søren Jessen S. og Hustru Kirstine Bodum.

Klassiker. ✧ Var straks efter at være blevet Student et Aars Tid Lærerinde paa en Herregaard i Sydsjælland, tog derefter Filosofikum og studerede nogle Aar Sprog ved Universitetet (særlig Fransk), men fuldendte ikke Studierne. Var fra sin Studenterid og indtil et Par Aar efter sit Ægteskab ansat i Statistisk Departement.

Hendes Interesser gik i udpræget intellektuel Retning og lige til sin Død udfyldte hun sin meste Tid med frie Studier af forskellig Art, i de sidste Aar særlig Kunsthistorie. Hun var udpræget Akademiker i sit Anlæg og sine Interesser, et stilfærdigt, fint og begavet Menneske, indenfor sin snævre Kreds højt værdsat baade for sin Karakter og sin Intelligens.

Efter mange Aars skrøbeligt Helbred, men kun faa Dages Sygdom døde hun 24. April 1923.

Gift 5. November 1914 med Overretssagfører Axel Ove Hulegaard, Søn af Skoleinspektør Christen Laurits Christensen og Hustru Augusta Karen Vilhelmine Jensen.

Meddelt af hendes Mand --- Fot. ca. 1921.



BIRKERØD LATIN- OG REALSKOLE



† Povel Ring

Død 11. August 1923 paa Frederiksberg som fhv. Sekretær i Finansministeriet.

Født i København 27. Februar 1885, Søn af Over- toldinspektør for København, cand. polit. Christian Otto Vilhelm R. og Hustru Mathilde Elise Marie Jensen.

Klassiker. ✧ 4. Juni 1913 cand. jur., 15. November s. A. ansat paa Københavns Kriminal- og Politirets Justitskontor. Oktober 1914 Vikar i Finansministeriets 1. Revisionsdepartement, 1916 Assistent sammesteds, 1. Oktober 1919 Sekretær, 1. Maj 1923 Afsked paa Grund af Svagelighed.

1. April 1915–15. Juli 1917 Vikar ved Københavns Gældscommissions og Gæsterets Kontor. 1. August 1917–1923 fung. Sekretær ved Landoverskatteraadets Ligningsafdeling.

Gift 8. November 1919 med Kirstine Jensen. ✧ 2 Børn.

Fot. 1918.



† P. C. MYHLERTZ
(Peter Christian Myhlertz)

Død 6. Oktober 1926 som Overretssagfører i København.

Født i København 13. Juli 1884, Søn af Kontorchef Axel M. og Hustru Henriette Bloch.

Klassiker. ✦ 16. Juni 1913 cand. jur., 19. Juli 1916 Overretssagfører i København.

Ugift.

Fot. 1924.



VIGGO BREDSORFF

Lektor, cand. mag., Holbæk.

Født i Kajerød pr. Birkerød 14. Marts 1885, Søn af Landskabsmaler Johan Ulrik B. og Hustru Dagmar Helweg.

Matematiker. ✦ 1910 1. Del af polyteknisk Eksamen for Elektroingenører, 1914 cand. mag. (Hovedfag: Matematik, Bifag: Fysik, Kemi og Astronomi). 1912–14 Lærer ved Birkerød Kostskole, 1914 ansat ved Hass' Gymnasium, Stenhus, Holbæk, hvor jeg stadig er ansat. Foraaret 1921 udnævnt til Lektor. Desuden er jeg Inspektør ved Skolen.

Paabegyndte i 1925 en Række Kroniker i Politiken, der omhandler Verdensopfattelse og Livsopfattelse i Belysning af moderne Naturvidenskab. I 1928 udkom paa Hagerups Forlag: Hvor Vejene mødes, væsentligt omhandlende samme Emne. Desuden har jeg skrevet en Række Artikler (endnu ikke fuldendt) om russisk Digtning før Revolutionen i Tidsskrift for dansk Folkeoplysning, ligesom jeg i Det frie Blad er en stadig Medarbejder. Skulde jeg omtale anden Side af min Virksomhed i det almene og borgerlige Liv, kunde jeg nævne, at jeg siden Retsforbundets Dannelse har været ivrigt Medlem af dette og har deltaget som Dumpekandidat ved Folketingsvalgene i 1922 og 24, opstillet i Vejle og i Københavns Amt. En anden mere lokal og mindre højtidelig Virksomhed har jeg Lyst til at omtale — bl. a., fordi det vil føles naturligt for dem, der kender mig fra gamle Dage — jeg har i en Aarrække været Sceneinstruktør for en Kreds af Holbæk-Byens Borgere, der i Musæets gamle, smukke Gaard efterhaanden har opført 4–5 Holbergske Komedier som Friluftsforestilling.

Gift 1. April 1915 med Ida Marie Kold, Datter af Tømmerhandler Peder (Per) K. og Hustru Maren Knudsen. ✦ 3 Børn.

Magister-Stat, 1926.



POUL HAMMERSHOLT

(Jens Godtfred Poul Hammersholt)

Violinist, cand. phil., Berlin.

Født i København 28. September 1885, Søn af Sagfører Henrik H. og Hustru, f. Jensen.

Matematiker. ✦ Vilde studere Musik, men fulgte sin Faders Vilje at læse til Jurist. Tog Filosofikum og 1. Del. ✦ Var flere Gange grebet i at læse »Goos« og blev derfor nægtet al videre Understøttelse, da det var at »gøre Studiet for bredt«. Forsøgte at faa Fornuftforholdet til Fru Justitia til at glide, men Pengemangel forbitrede det. Fulgte sin Ungdoms Interesse for Musikken og studerede Violinspil i

Stockholm og Oslo. Tog derefter til New York og er nu bosat i Berlin.

Lærte ved Professor Wilkens Forelæsninger at betragte Tilværelsen »sub specie æternitatis« og har bl. a. derfor ikke senere oplevet noget sjælsoprivende efter Ungdomstidens »Sturm und Drang«. ✦ Blev dog lidt pinligt berørt, da hans Faders Testamente lod skimte igennem, at det endnu efter et kvart Aarhundredes Forløb ikke var glemt, at Studiet i sin Tid var blevet »gjort for bredt«.



F. TRESCHOW

(Gustav Alexander Frederik Treschow)

Amtsinspektør, cand. phil., Hillerød.

Født paa Sannarp ved Heberg i Sverige 1. September 1885, Søn af Godsejer Michael Aagaard T. til Sannarp og Hustru Rosalie Armenia Emilie Reitzte Alexandra Baronesse Berner-Schilden-Holsten.

Matematiker. ✦ 1906 cand. phil., tog 1. Del af juridisk Embedseksamen, gik derefter til Landvæsenet og var Elev paa Sannarp, Juellinge og Stensballegaard. 1909—10 paa Lyngby Landboskole. 1910 aftjent Værnepligten ved Infanteriet i Nyborg. 1913 Forpagter af Hovedgaarden Østrupgaard under

Grevskabet Brahesminde. 1918 Inspektør paa Kirstinedal ved Hørsholm. 1919—23 Forpagter af Statens Domænegård Søst ved Aabenraa. Nu Amtsinpektør for Frederiksborg Amt i Assurance-Compagniet Baltica.

Gift 8. Maj 1913 med Amy Marie Sophie Castenskiold, Datter af Kammerherre Christian C. og Hustru Marie Elisabeth Comtesse Moltke. ✦ 4 Børn.

Danmarks Adels Aarbog, 1930 — Fot. ca. 1920.



JOHAN UTKOV

(Johan Marius Utke Utkov, Navneforandring
27. Juni 1901 fra Rasmussen).

*Driftsbestyrer ved Kallehavebanen, cand. polyt.,
Kallehave.*

Født i Stege 28. Marts 1886, Søn af Dansk Vice-
konsul, cand. polyt., Bestyrer af Sukkerfabrik i En-
gelholm i Sverige Vilhelm Peter Rasmussen og Hu-
stru Karen Marie Johanne Utke.

Matematiker. ✧ 1906 cand. phil., 1911 cand. po-
lyt. (Bygningsingeniør), 1912–14 ved 2. Ingeniørdi-
rektion (Tilsyn med Bygningen af Mosedebatteriet),
1914–15 Sekondlieutenant i Artilleriet, 1915–18 an-

sat hos Aalborg Havneingeniør. ✧ 1918–22 Bestyrer af Christiani & Nielsens Filial
i Aalborg, derefter en Tid ansat ved Ombygningen af Skagensbanen og siden 1922
Driftsbestyrer ved Kallehavebanen (Kallehave – Vordingborg – Masnedsund).

Ugift.

Polyteknisk Stat, 1930 — Fot. 1922.



SLOMANNS SKOLE

A. DRACHMANN BENTZON

(Asbjørn Drachmann Bentzon)

Byretsdommer, Hellerup.

Født i München 29. December 1887, Søn af Professor, Dr. jur. Viggo B. og Hustru Martha Drachmann.

Klassiker. ✧ 17. Januar 1911 cand. jur., 28. Maj 1913 konst. Assistent i Justitsministeriet, 31. August 1916 Assistent. 1. September—31. December 1918 konst. Assessor i Viborg Overret. 1919—25 dansk Sekretær i de nordiske Forsikringslovs-kommissioner (udarbejdede Motiverne til det i April 1925 til Regeringen afleverede danske Kommissionsudkast). 1. Maj—30. Juni 1919 konst. Assessor i den kgl. Lands-over- samt Hof- og Stadsret. 1. Oktober 1919 Sekretær i Justitsministeriet, 1. Juli 1920 Fuldmægtig. 1. Juni 1921 Suppleant for Formanden for Hellerup Huslejenævn. 1921 Sekretær i Akkordretten. 1. Januar 1923 Dommer i Københavns Byret. ✧ 1923—25 Medlem af Bestyrelsen for Fængselselskabet i København. Medlem af Repræ-sentantskabet for og Decisor ved Understøttelsesanstalten for trængende Efterslægt af Medlemmer i den ophævede civile og adskillige Stænders Enkekasse, 1927 af Bestyrelsen for Personalthistorisk Samfund og 1929 af Bestyrelsen for Juridisk Forening.

Har (foruden ovennævnte Kommissionsbetænkning) skrevet nogle Artikler i forskellige Tidsskrifter (Tidsskrift for Retsvidenskab, Ugeskrift for Retsvæsen, Juridisk Tidsskrift, Assurandøren, Personalhistorisk Tidsskrift), Medarbejder ved 2. Udgave af Salmonsens Konversationsleksikon.

Gift 9. Oktober 1911 med Eva Judithe Weis, Datter af fhv. Proprietær Holger W. og Hustru Johanne Kirstine Weis. ⚭ 5 Børn.

Udenlandsk Orden: Fi. H. R. 31. 14. Februar 1925.

Den blaa Bog, 1930 — Juridisk Stat, 1928.



AX. CARNØ

(Axel Ludvig Theodor Carnø, Navneforandring 5. April 1907 fra Cohen)

Ingeniør, *can. polyt.*, Frederiksberg.

Født i København 16. Juni 1887, Søn af Grosserer Nicolai Baruch Cohen og Hustru Nathalie Koppel.

Matematiker. ⚭ 1906 *can. phil.*, Januar 1913 *can. polyt.* (Maskiningeniør), s. A. aftjent Værnepligten ved 2. Artilleri-Bataillon. ⚭ 1914–16 Ingeniør hos Ingeniør J. Krüger, København, 23. April 1917–31. Oktober 1920 assisterende Ingeniør ved Statsbanerne.

Ugift.

Polyteknisk Stat, 1930 — Fot. 1930.



KARSTEN MEYER

(Karsten Jacob Meyer)

Højesteretssagfører, Hellerup.

Født i København 27. April 1887, Søn af Direktør for Københavns Vej- og Kloakanlæg, *can. polyt.* Jacob Frederik M. og Hustru Agnes Lovise Bing.

Klassiker. ⚭ 19. Januar 1911 *can. jur.*, s. A. Fuldmægtig hos Højesteretssagførerne C. B. Henriques og Hans Levy, 2. Februar 1914 Overretssagfører og Kompagnon, 6. Juli 1921 Højesteretssagfører.

En Tid Formand for Juridisk Diskussionsklub og Studenterforeningens Radikale og Medlem af Studenterforeningens Repræsentantskab, af Bestyrelsen for »4 S« til Opløsningen og for Studentersamfundets Retshjælp (1919–22). ⚭ Næstformand i Bestyrelsen for Sagførersamfundets 1. Kreds og Medlem af Forretningsudvalget for »International Law Association« og af Bestyrelsen for Foreningens danske Afdeling, Juridisk Forening og A/S Investor. 1928 Statens Delegerede

ved den internationale Privatretskonference i Haag. 1930 Medlem af Kommissionen til Overvejelse af Spørgsmaalene om Revision af Reglerne om Kaution og Akkord og om Indførelse af Lovregler angaaende Likvidation.

Sammen med Professor, Dr. jur. O. A. Borum udgivet: *Le droit international privé du Danemark* (Paris, 1930). ✧ Har holdt en Del — trykte og utrykte — Foredrag og skrevet en Del Artikler og Anmeldelser, væsentligst om juridiske Æmner.

Gift 10. November 1920 med Harriet (Hetty) Hughes, Datter af Entreprenør Hugh H. og Hustru Harriet Davies. ✧ 1 Barn.

Den blaa Bog, 1930 — Danmarks praktiserende Sagførere, 1929 — Juridisk Stat, 1928 — Fot. 1930.



EKKERT PETERSEN

Overlæge, Sønderborg.

Født paa Frederiksberg 11. Juli 1887, Søn af Overretssagfører, Folketingsmand Niels P. og Hustru Anna Wilhelmine Jensen.

Klassiker. ✧ Januar 1912 cand. med., 1. Februar s. A.—1. Februar 1913 Reservelæge ved Vejle Amts og Bys Sygehus. 1. December 1913—1. December 1914 Kandidat ved Kommunehospitalets Afdeling II og V, 1. December 1914—1. Marts 1915 ved Blegdams hospitalet. 1. April 1915—1. Juni 1916 Reservelæge ved Randers Købstads Sygehus, 1. Oktober 1916—1. Marts 1917 Kandidat ved Rigshospitalets Fødeafdeling B, 1. Marts—1. Juni 1917 konst. 2. Reservekirurg ved Kommunehospitalets Afdeling V, 1. Juni 1917—April 1919 2. Reservelæge ved Rigshospitalets Fødeafdeling A, April 1919—April 1922 Underaccoucheur og 1. Reservelæge sammesteds. April

—1. Juli 1922 2. Reservekirurg ved Bispebjerg Hospitals Afdeling A, siden 1. Juli 1922 Overlæge ved Sønderborg Amtssygehus.

1919 Specialistanerkendelse (Gynækologi, Obstetrik). ✧ Formand for Bestyrelsen for Sønderborg Amt af Landsforeningen til Kræftens Bekæmpelse.

Gift 7. November 1917 med Karen Julie Schmidt, Plejedatter af Dyrslæge P. A. Petersen.

Den danske Lægestand, 1925 — Fot. 1930.

ROBERT LUND

(Robert Henry Lund)

Læge, Dr. med., København.

Født paa Frederiksberg 28. Januar 1887, Søn af Stadslæge, Dr. med. Niels Christian L. og Hustru Caroline Dorothea Pugh Hansen.

Matematiker. ✧ Boede paa Regensen Efteraar 1909—Efteraar 1912. ✧ Sommeren 1912 cand. med., siden da uafbrudt Hospitalsuddannelse til 1925. Specialstudium: Otorhinolaryngologi. 1915—23 Assistent ved Kommunehospitalets Øreafdeling. 25.

November 1920 Dr. med. (Studier over de syfilitiske Lidelser af Labyrinten og Nervus acusticus). Desuden ca. 40 større og mindre videnskabelige Afhandlinger i inden- og udenlandske Special-Tidsskrifter. Konkurrerede Marts 1927 om Professoratet i Otorhinolaryngologi ved Københavns Universitet (Selvvalgt Opgave: Diagnostik af nosen og Differentialdiagnosen af den otogene Hjerneabsces). * 1918–29 Medlem af Bestyrelsen for Dansk otolaryngologisk Selskab, Formand 1927–29. Gentagne Studierejser. Siden 1917 praktiserende som Specialist i Øre-, Næse- og Hals sygdomme sammen med Dr. med. Jørgen Møller. * Fra 1927 Otorhinolaryngolog ved Bispebjerg Hospital.

Gift 1. Gang 1. Maj 1915 med Marie (Mimy) Therese Hvidt, Datter af Ingeniør, cand. polyt. Valdemar H. og Hustru Anna Kathrine Freund, 2. Gang 24. November 1928 med Ruth Berlau, Datter af Grosserer Heinrich Wilhelm B. og Hustru Bianca Dehlsen. * 4 Børn af 1. Ægteskab.

Den blaa Bog, 1930 — Den danske Lægestand, 1925 — Københavns Universitets Festskrift, November 1921, Side 113 — Regensianerne 1895 — 1919.



POVL DRACHMANN

(Povl Peter Drachmann)

Redaktør, Forfatter, cand. polit., København.

Født i København 30. Juni 1887, Søn af Digteren Holger D. og Hustru Emmy Culmsee.

Matematiker. * 27. Juni 1911 cand. polit., s. A.—1913 Sekretær i Arbejdsgiverforeningen, siden 1914 Redaktør af Tidsskrift for Industri m. v. * Deltog i Krigsaarene ogsaa i Industriraadets handelspolitiske Arbejde. Siden 26. April 1920 Medlem af Folketinget (Det konservative Folkeparti), først valgt i Aalborg Amtskreds — siden 1924 i Gentoftekredsen. * Medlem af Forretningsudvalget for Foreningen Nor-

den, af Bestyrelsen for Foreningen Dansk Arbejde og for A/S Den konservative Presse; Medlem af Toldraadet samt af dettes Appeludvalg; Næstformand i Rigsdagens erhvervspolitiske Nævn; Medlem af Bestyrelsen for A/S Fisker & Nielsen.

Udgivet Romanerne »Kraft« (1912), »Gennembrud« (1914) og »Kampens Mænd« (1916); desuden forskellige økonomiske og industrielle Afhandlinger, bl. a. The Industrial Development of the Scandinavian Countries (1915), Piecen »Fortid og Fremtid« (1916) samt en Række industrielle Festskrifter: A/S Aalborg Portland Cement-Fabrik (1915), A/S Nielsen & Winther (1917), Brandts Klædefabrik (1919), A/S De danske Sukkerfabrikker (1922, sammen med L.Estrup), A/S Portland Cement-Fabrikken »Norden« (1923), A/S Portland Cementfabrikken »Danmark« (1924) m. m.

Gift 1926 med Aase Borring-Petersen. * 1 Barn.

Udenlandsk Orden: S. V. 31.

Den blaa Bog, 1930 — Statsvidenskabelig Stat, 1928 — Dansk biografisk Hæandleksikon, I, 1920.



N. C. LISSAU

(Niels Christian Lissau)

Overretssagfører, København.

Født i København 10. August 1887, Søn af Justitsråd, Kreditforeningskasserer Frederik Ditlev L. og Hustru Lorentze Mathilde Georgine Henriette Bay.

Klassiker. ✦ 25. Januar 1911 cand. jur., 1. Februar 1913 Assistent under Københavns Magistrat, 1. Januar 1917—31. December 1919 Fuldmægtig sammesteds. Siden 1. Januar 1920 Den danske Købstadforenings Sekretær. Sekretær i Købstadkommunernes Laaneforening, i Købstadkommunernes Forsikringsforening samt i Kommunernes Pensionskasse. ✦

30. December 1916 Beskikkelse som Overretssagfører (deponeret).

Gift 1. Gang 10. November 1917 med Bodil Ingeborg Brønnum, død 4. Maj 1927 i København, Datter af Isenkræmmer Oluf Theobald B. og Hustru Marie Theodora Fischer, 2. Gang 29. Januar 1930 med Dagmar Johanne Petersen, Datter af Tømrermester P. i Lille Skjensved. ✦ 2 Børn af 1. Ægteskab.

Udenlandske Ordener: Fi. H. R. 31., N. H. O. 31., S. V. 31.

Juridisk Stat, 1928 — Fot. 1930.



H. BENDIX POULSEN

(Holger Aage Bendix Poulsen)

Amtslæge, Ringkøbing.

Født i Hammel 7. December 1886, Søn af Købmand Søren Bødker P. og Hustru Petrea Marie Bendixen.

Matematiker. ✦ December 1905 cand. phil. (ifølge særlig Bevilling), derefter i Mexico som Gummi- og Kaffeplanter, fra 1906—10 i Skandinavien og Tyskland som Jern- og Metalhandler. Sommeren 1916 cand. med. Hospitalstjeneste paa Sindssygehospitalet ved Aarhus, Hammel Sygehus, Skive Sygehus, Brørup Sygehus og Kommunehospitalet i København.

1920 Embedslægeeksamen. ✦ Marts 1917—Maj 1922 praktiserende Læge i Bække, 1923 dansk Deltager i League of Nations II. International Interchange of Public Health Officers, Maj 1924 konstitueret som Amt- og Kredslæge i Ringkøbing, kgl. udnævnt 1. Juni 1926.

Siden 1924 Medlem af Bestyrelsen for Kronprins Frederiks Fond, fra 1928 Næstformand for Foreningen til Husdyrtuberkulosisens Bekæmpelse i Ringkøbing Amt.

Gift 7. April 1917 med Martha Marie Hansen, Datter af Drejer Rasmus H. og Hustru Birthe Marie Hansen.

Den blaa Bog, 1930 — Den danske Lægestand, 1925 — Fot. 1929.

KAJ ROTHE

Murermester, København.

Født paa Frederiksberg 5. Januar 1887, Søn af Murermester Ernst R. og Hustru Vibeke Marie Sophie Schøller.

Matematiker. ✧ 1906 cand. phil., 1908 Murersvend, 1909 Afgang fra Teknisk Skole, derefter Ophold i Udlandet til 1914 (Hamburg: Christiani & Nielsen, London: Hennebique, Paris: Consedire & Cie).

Begyndte selvstændig Forretning 1919 (Murerarbejde og Jernbeton).

Gift 9. Juni 1917 med Ingeborg Rohde, Datter af Etatsraad, Grosserer Julius Gudmann R. og Hustru Julie Wienberg. ✧ 2 Børn.



A. SCHNEIDER

(Andreas Gottfred Schneider)

Statsgeodæt, cand. polyt., Holte.

Født i København 10. April 1886, Søn af Vekselmægler, Bankbestyrer Wilhelm Georg Charles S. og Hustru Victorine Collstrop.

Matematiker. ✧ 1906 cand. phil., 1910 cand. polyt. (Bygningsingeniør). Juni 1917 Landinspektørexamen. Derefter praktiseret som Landinspektør og Ingeniør; var i 1922 ledende Ingeniør ved Anlægget af Kongelundsvejen paa Amager. 1924—26 Hærens Officersskolesældste Klasse (Geodæsi). 1. April 1929 Statsgeodæt og 12. Juli s. A. Chef for Geodætisk Afdeling I.

1910—28 videnskabelig Assistent i Landmaaling og Nivellering ved Den polytekniske Lærestanstalt. 1920—28 Medlem af Hovedbestyrelsen for Danske Statsebedsmænds Samraad og Sekretær i Foreningen af videnskabeligt uddannede Tjenestemænd ved Farmaceutisk Lærestanstalt, Landbohøjskolen, Polyteknisk Lærestanstalt og Universitetet.

Siden 1919 Medlem af Bestyrelsen for Foreningen af Ingeniører i Statens Tjeneste. 1927—29 Medlem af Dansk Ingeniørforenings Repræsentantskab.

Gift 15. Februar 1919 med Ingrid Kristine Salomon, Datter af Grosserer Frederik Albert S. og Hustru Anna Larsen, ✧ 1 Barn.

Den blaa Bog, 1930 — Polyteknisk Stat, 1930 — Landinspektørforeningen gennem 50 Aar, 1925.

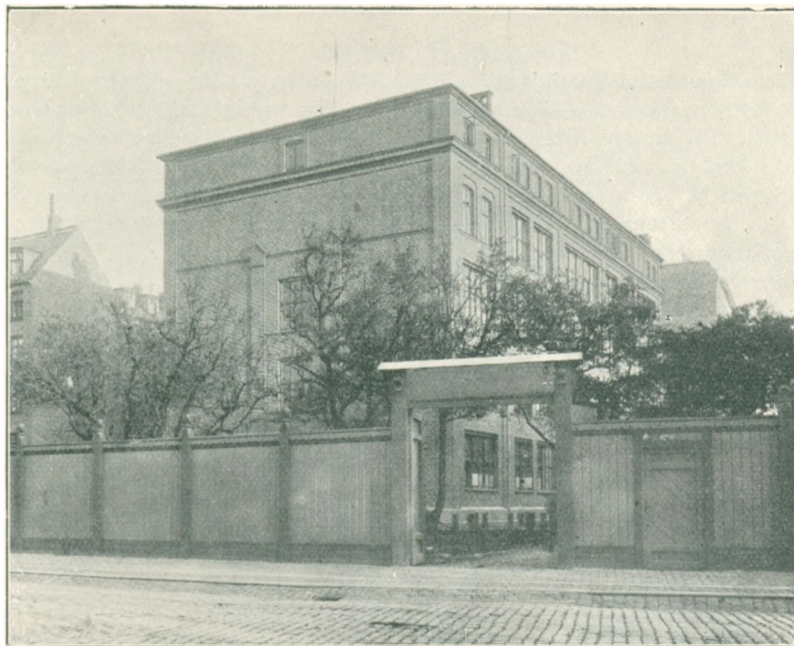

ØSTERSØGADES LATIN- OG REALSKOLE



KAJ BIERRINGS
(Oluf Kaj Bierrings)

*Fuldmægtig under Københavns Magistrat, cand. phil.,
København.*

Født i København 12. November 1885, Søn af
Politibetjent B.

Klassiker. ✦ 1906 cand. phil., 1907 juridisk Em-
bedseksamen I Del. ✦ Boede paa Regensen Foraar
1909—Efteraar 1911 (1910—11 Klokker). ✦ 1912 forlod
jeg Studiet og ansattes i Københavns Magistrats 3.
Afdelings 3. Sekretariat. 1914 Assistent, 1919 Over-
assistent, 1930 kst. Fuldmægtig i 3. Afdelings Hoved-
kasse.

Gift 1914 med Sofie Frederikke Bornebusch, død 1923. ✦ 1 Barn.

Vita:

Secundam partem examinis reliqui ob varias causas, quarum plurimae filiae erant unius matris: paupertatis. Deinde in officina quadam magistratus, ubi solum examen peractum valet, suscepi et aliquot annos sustinui munus tam modestum, ut necesse fuerit aut satis parce vivere aut in horis vacuis opus facere, dum disciplina et scientia evanescent. Hoc anno tandem in ampliorem gradum promotus sum. Etiam in rationibus privatis fortuna adversa usus sum, praesertim morte amatae uxoris, in cuius memoriam carmina aliquot edidi (1924) nomine »Sub Stella«.

Inter haec tamen potui usque ad hoc tempus servare mea praecepta ex juventute: nemini supplicare, et: semper donum dare posse, neque oblitus sum praeceptum Horatii Flacci: Aequam mentem in rebus arduis servare. Musae non contempserunt interdum in domo mea morari. Quare gratiam Palladi habeo; ei laudem ago puram atque innocentem; sit deae eo gratior.

Regensianerne 1895—1919 — Fot. 1930.



G. C. LØBGER

(Gregers Christian Løbger, Navneforandring 11. Marts 1908 fra Pedersen)

Overlæge i Hæren, Holbæk.

Født i København 31. Marts 1888, Søn af Overretssagfører Peder Michael Laurentius Pedersen og Hustru Maria Catharina Løbger.

Klassiker. ✦ Deltog som Student i Livet i Akademisk Skyttekorps, Akademisk Orkester og Studenterforeningen; flyttede Marts 1909 ind paa Regensen, hvor jeg boede, indtil jeg Juni 1912 blev cand. med. Var August 1912—Januar 1913 Kandidat paa Almindeligt Hospital, Februar 1913—September s. A. Ama-

nuensis hos Dr. Ilsøe i Grenaa, Oktober 1913—Marts 1914 Kandidat paa Rudolph Berghs Hospital, April 1914—August s. A. Turnuskandidat paa Kommunehospitalets II Afdeling. 1. August 1914—1. September 1915 indkaldt som Reservelæge i Hæren (4. Artilleribataillon), — havde 25. Juli—8. Oktober 1911 været Underlæge i Hæren. 1. September 1915—1. April 1916 Kandidat paa Aarhus Amtssygehus, 1. April 1916—1. Oktober 1917 Reservelæge ved Randers Amtssygehus, 1. Oktober 1917—1. September 1918 Reservelæge ved Kuranstalten Montebello. ✦ 1. September 1918 udnævnt til Korpslæge i Hæren med Garnison i Holbæk (8. og 7. Regiment), hvor jeg 1. Oktober 1918 nedsatte mig som praktiserende Læge. 1. Februar 1924 udnævnt til Overlæge i Hæren.

Siden 27. September 1921 Formand for Holbæk Musikforening.

Gift 24. December 1914 med Edith Sofie Erichson, Datter af Oberstlieutenant Henrik Christian Johannes E. og Hustru Nathalie Jacobsen. ✦ 3 Børn.

Den danske Lægestand, 1925 — Regensianerne 1895—1919.



VICTOR BONDESEN

(Victor Christian Frederik Bondesen)

Fhv. Hushovmester, Lykkely, Vedbæk.

Født i København 26. April 1886, Søn af Overlæge i Hæren, Dr. med. Peter Joachim B. og Hustru Agnes Jørgine Bonne.

Klassiker. ✦ 11. Juni 1906 cand. phil., Januar 1908 juridisk Embedseksamens I Del. 14. April 1908—19. Juni 1914 Assistent i Finansministeriets 2. Departement. 29. Juni—8. December 1916 Purser's Assistent i Amerikafarten. 30. August 1917—16. September 1919 Amerikafarten. 1. December 1919—ultimo April 1920 Revisor i Transatlantisk Kompagni. 22. Okto-

ber 1923—31. Oktober 1925 Bogholder hos N. M. & F. Plum i Assens. 19. August 1926—30. November 1928 Hushovmester i Vedbæk, p. t. uden Stilling eller Beskæftigelse.

(Disse meget talende Milepæle paa Vejen ad undas maa ses paa Baggrund af en congenit uhelbredelig morbus cordis (persisterende ductus Botalli)).

Ugift.

Fot. 1919.



AAGE DANNESKIOLD-SAMSØE

(Aage Conrad Greve Danneskiold-Samsøe)

Lensgreve, Gisselfeld.

Født paa Gisselfeld Kloster 4. November 1886, Søn af Ordenskansler, Landstingsmand, Lensgreve Christian Frederik D. S. og Hustru Emilie Henriette Dagmar Comtesse Krag-Juel-Vind-Frijs.

Klassiker. ✦ September 1907—August 1908 i Lausanne, derefter til April 1909 i Dresden. Juni 1910 Kornet i Livgarden. Januar 1911—August 1913 i England (Maj—November 1911 honorær Attaché ved det danske Gesandtskab i London). ✦ September 1913 Sekondlieutenant ved Livgarden, Juli 1914 Besidder

af Grevskabet Samsøe indtil 1921, derefter Ejer af Brattingsborg Gods. 1914 Overdirektør for Gisselfeld adelige Jomfrukloster. Besidder af det Holmegaardske Fideikommis. ✦ Marts 1918 Lieutenant af Reserven ved Livgarden. 1926 Medlem af Handelsbankens Bestyrelsesraad.

Gift 3. Oktober 1922 med Fanny Evers, Datter af Viceadmiral Anton Ferdinand Mazanti E. og Hustru Marie Alexandra Lindholm. ✦ 1 Datter.

M. T. Kfh. Udenlandsk Orden: Stb. Kron. M.

Den blaa Bog, 1930 — Danmarks Adels Aarbog, 1930 — Fot. 1920.



ERIK HONUM

(Erik Dominicus Honum)

*Fuldmægtig i Finansministeriet, cand. jur.,
Frederiksberg.*

Født i Horsens 25. Maj 1886, Søn af Maskinmester i D.F.D.S. Dominicus Holger H. og Hustru Augusta Frederikke Krag.

Klassiker. ✦ 19. Juni 1913 cand. jur., 1. November 1916 fung. Assistent i Finansministeriets 2. Departement, 1. Januar 1918 fast ansat. 1. Oktober 1919 Sekretær, 1. April 1929 Fuldmægtig i Finansministeriets Kontrolrevisions- og Kuponkontor.

Som Bibeskæftigelse daglig Revisor i Københavns Handelsbank (Gl. Torv Afdeling). ✦ 1922 bestaaet Kystskipperprøven.

Gift 25. Oktober 1918 med Lucy Karen Petersen, Datter af Grosserer Ludvig P. og Hustru Harriet Lucy Allen. ✦ 1 Barn.

Juridisk Stat, 1928 — Fot. 1930.



OVE FLEMMING SEHESTED

Legationsraad, Paris.

Født i København 9. Januar 1888, Søn af Kammerherre, fhv. Landbrugsminister, Godsejer Knud Sehested og Hustru Ellen Bech.

Klassiker. ✦ 19. Januar 1911 cand. polit., 1. August 1912 Volontør i Udenrigsministeriet, 1. Oktober s. A. konst. Assistent. 1. Oktober 1913 Attaché i Paris, 1. Juli 1915 Assistent i Udenrigsministeriet, December 1915 konst. Legationssekretær i Stockholm, 1. Februar 1916 Konsulatssekretær i New York, 1. November 1917—5. December 1918 Vicekonsul samsteds. 1. Februar 1919 til Tjeneste som Fuldmægtig i Udenrigsministeriet, 10. Oktober 1919 Legationssekretær (Chargé d'Affaires) i Bern, 12. Maj 1921 Legationssekretær i Prag, 1. Oktober 1925 Legationssekretær i Oslo, 1. April 1930 1. Legationssekretær i Paris. ✦ 20. November 1926 Legationsraad.

Gift 7. Oktober 1919 med Gertrud Frimodt, Datter af Grosserer Mourits Monberg Lund F. og Hustru Ingeborg Holten.

8. September 1922 R.*.

Udenlandske Ordener: C. H. L. 4.; Fi. H. R. 31.; F. Æ. L. 5.; N. St. O. 22.; S. Kr. 4.

Den blaa Bog, 1930 — Danmarks Adels Aarbog, 1930 — Statsvidenskabelig Stat, 1928.



STUDENTERNE FRA ØSTERSØGADES LATIN- OG REALSKOLE 1905

	Erik Honum	Ove Sehested	Kaj Bierrings	
Victor Bondesen	Oscar Thielsen	Emil Stakemann	P. Smith-Petersen	
Hans Øllgaard	Erik Plum	Aage Dannekiold-Samsøe	Peter Wedel	
	Eugen Leisted	Einer Lassen (Ketting)	Gregers Pedersen (Løbger)	

* EJNER KETTING

(Navneforandring 11. August 1906 fra Ketting Lassen)

Lærer ved Det kgl. Blindeinstitut, cand. jur., København.

Født i København 8. Maj 1887, Søn af Inspektør ved Det kgl. Døvstummeinstitut i København, Translatør Hans Jensen Lassen K. og Hustru Tekla Giessing.

Klassiker. ✦ Siden 1. April 1909 Lærer ved Det kgl. Blindeinstitut i København.

22. Januar 1913 cand. jur., 4. September 1919 Beskikkelse som Overretssagfører, deponeret 1928.

Juridisk Stat, 1928.



PETER WEDEL

(Aage Peter Nissenius Wedel)

Læge, Soerakarta, Java.

Født i København 2. April 1886, Søn af Notar i København Johan Peter Bernth W. og Hustru Anna Elisabeth Gude.

Klassiker. ✦ Sommeren 1912 cand. med., Oktober s. A.—Februar 1913 Kandidat ved Alderdomshjemmet. November 1913—Marts 1915 Reservelæge ved Garnisons Sygehus, Service I. Uddannelse ved forskellige københavnske Hospitaler 1918—19 Studierejse til New York. August 1919—August 1921 Reservelæge i Hæren og samtidig praktiserende Læge

i København. ✦ Januar 1922 Militærlæge i hollandsk Indien, assisterende Kirurg ved Sygehuset i Soerabaya, fra 1923 Chef for Hospitalet i Madjene, Celebes. Studerede specielt Lepra. Januar 1925 Chef for kirurgisk Afdeling i Makassar, Celebes, kom Oktober s. A. til Danmark, var praktiserende Læge i København, fra 1927 i Maaløv; rejste 1928 til Paris for et halvt Aar at studere Kirurgi og derefter igen til hollandsk Indien. Oktober 1928 Chef for Provinsygehuset i Tasikmalaja, April 1930 Chef for Hospitalet Ziekenzorg i Soerakarta (Sultanatet Solo), Java.

Gift 1. Gang 5. Februar 1913 med Ebba Rose Levsohn, Datter af Operarepetitor Salomon Frederik L. og Hustru Anna Glückstadt (skilt), 2. Gang 9. August 1919 med Estella Tuttle, Datter af Læge T. i U.S.A. (skilt), 3. Gang 22. Oktober 1926 med Inger Elisabeth Thomsen, Datter af Kontorchef i Finansministeriet Johan Vilhelm Emanuel T. og Hustru Ellen Rindom (skilt September 1929). ✦ 2 Døtre af 1. Ægteskab.

Den danske Lægestand, 1925 — Fot. 1930.



H. ØLLGAARD

(Hans Balthasar Lind Øllgaard)

Sognepræst til Asperup-Roerslev, Asperup.

Født i Raaby paa Møen 26. Januar 1888, Søn af Læge Peter Ludvig Grandjean Ø. og Hustru Jenny Charlotte Charite Lind.

Klassiker. ✦ Januar 1913 cand. theol., s. A. personel Kapellan hos den residerende Kapellan ved Sct. Knuds Kirke i Odense, 1917 Kaldskapellan sammesteds, 1921 Sognepræst til Asperup-Roerslev i Fyens Stift.

Gift 31. Maj 1917 med Marie Jespersen, Datter af Sognepræst Emil Jens Jesper J. og Hustru Mar-

grete Pontoppidan. ✦ 4 Børn.

Kirkelig Haandbog, 1927 — Teologisk Stat, 1927 — Fot. 1929.

* E. LEISTED

(Eugen Emil Julius Leisted)

Redaktions-Korrektør, København.

Født 7. November 1886, Søn af Guide L.

Matematiker. ✦ 1906 cand. phil. ✦ Redaktions-Korrektør og Arkivar ved Berlingske Tidende.



O. THIELSEN

(Oscar Vilhelm Thielson)

Underdirektør, cand. jur., Charlottenlund.

Født i København 24. August 1887, Søn af Direktør for Københavns Frihavns-Aktieselskab Ewald T. og Hustru Olga Helene Plenge.

Matematiker. ✦ 30. Januar 1911 cand. jur., Sagsførerfuldmægtig, 1. April 1912 Sekretær ved Københavns Frihavns-Aktieselskab, 7. August 1917 Beskikkelse som Overretssagfører (deponeret), September 1928 Underdirektør ved Københavns Frihavns-Aktieselskab.

Studierejser til udenlandske Havne 1913—14.

Gift 22. April 1913 med Ebba Louise Herforth, Datter af Rentier Joseph Henry H. og Hustru Dorothea Louise Petersen. ✦ 2 Børn.

Den blaa Bog, 1930 — Juridisk Stat, 1928 — Fot. 1930.



POUL SMITH-PETERSEN

(Poul Eginhard Smith-Petersen, Navneforandring
13. Oktober 1905 fra Petersen)

Ingeniør, cand. polyt., Paris.

Født i Uggerløse ved Holbæk 27. Oktober 1887,
Søn af Sognepræst Lars Christian Smith Petersen og
Hustru Anna Sophie Frederikke Thomsen.

Matematiker. ✦ 1906 cand. phil., 1911 cand. polyt.
(Maskiningeniør)

Efter aftjent Værnepligt ved Fodfolket ansat hos
Firmaet F. L. Smidth & Co. A/S fra Efteraaret 1912 til
Efteraaret 1915. Derefter ved forskellige Virksomheder
i Udlandet, dels i Sverige, dels i Singapore og

paa Malakkahalvøen.

Fra Foraaret 1923 igen beskæftiget hos F. L. Smidth & Co. ved dette Firmas
Afdeling i Paris.

Juni 1912 Kornet, August 1914 Sekondlieutenant, i længere Tid til Tjeneste ved
Sikringsstyrken.

Gift 2. Februar 1917 med Françoise Veronique Lunn, Datter af Bankier August
L. og Hustru Veronique Cathrine Marie Louise Messerschmidt. ✦ 2 Børn.

Polyteknisk Stat, 1930 — Fot. 1929.



EMIL STAKEMANN

(Emil Herman Stakemann)

Overretssagfører, Frederiksberg.

Født i Christianssted paa Sct. Croix 16. Januar
1887, Søn af Prokurator Andreas Emil S. og Hustru
Caroline Totten Finlay.

Matematiker. ✦ 2. Juni 1910 cand. jur. I Vestin-
dien Oktober 1910 til Marts 1911. Aftjent Værne-
pligten Marts 1911 — Oktober 1912. 1. Januar 1913
Assistent i Skattedepartementet; samtidig Fuldmæg-
tig hos forskellige Overretssagførere. Januar 1918
juridisk Sekretær hos Skibsreder A. P. Møller, 1. Au-
gust 1919 Overretssagfører i København (Beskikkel-

se af 11. Januar 1919), fra Oktober 1920 i Samarbejde med Overretssagfører Arthur
Henriques.

Medlem af Bestyrelsen for A/S Fur Moler Kompagni, A/S Motorfabriken Bukh
og A/S Woels Forlag.

Gift 2. November 1918 med Erna Jespersen Hasselbalch, Datter af Tobaksfabrik-
kant Georg H. i Vejle og Hustru Ida Jespersen. ✦ 2 Børn.

Danmarks praktiserende Sagførere, 1929 — Juridisk Stat, 1928 — Fot. 1919.



ERIK PLUM

Grosserer, cand. phil., Skodsborg.

Født i København 28. Juni 1887, Søn af Grosserer Thorvald P. og Hustru Helga Secher.

Matematiker. ✦ 1906 cand. phil., 1906—07 Handelslærling hos N. M. & F. Plum i Assens, derefter 1908—09 hos Joseph Travers & Sons Ltd. i London. 1909 ansat i sin Faders Firma: T. & S. Plum. Repræsenterede dette paa lange Rejser i Europa, Vestindien og Sydamerika 1910—13. 22. Oktober 1914 Borskerskab som Grosserer i København. Overtog 1. Januar 1916 sin Faders Part af Firmaet T. & S. Plum under Navn: T. & E. Plum. 1915 Medstarter af A/S Rus-

sisk Handelskompagni (The Russian Trading Co., Ltd.), dets administrerende Direktør 1915—22 med Bopæl i Petrograd og Moskwa. 1916—22 Direktør i Russisk-Asiatisk Kompagni, Omsk, og i A/S Det Udenlandske Skovindustri Selskab, København og Petrograd.

Udgav 1923: A/S Russisk Handelskompagni (The Russian Trading Co., Ltd.) 1915—22.

Nuværende Hverv: Formand i Bestyrelserne for A/S T. & E. Plum, København, A/S W. P. Lepin's Eftf., København og Petrograd, A/S The Bello Manufacturing Co., Ltd., København, A/S The Northern Provision Export Co., Ltd., København. Medlem af Bestyrelserne for A/S The Arctic Butter Packing Co., Ltd., København og A/S Skinkekogeriet Royal.

Gift 19. Juni 1917 med Inger Marie Holbek, Datter af Grosserer Carl H. og Hustru Marie Dorph. ✦ 3 Døtre.

Udenlandske Ordener: R. r. K. 2.; S. V. 3¹.; Ø. r. K. O.

Den blaa Bog, 1930 — Dansk Grossererstat, 1929.



GAMMELHOLM LATIN- OG REALSKOLE



C. AHLEFELDT-LAURVIG
(Carl Greve Ahlefeldt-Laurvig)
Overretssagfører, Direktør, Rungsted.

Født i København 10. Juni 1887, Søn af Direktør for Fjerde Søforsikringsselskab, lim., Greve Andreas Theodor Elis A. & L. og Hustru Christine Catharina Marie Musæus.

Matematiker. ✧ 13. Juni 1911 cand. jur., 1912 Assistent i Finansministeriets 1. Revisionsdepartement, 9. November 1914 Overretssagfører i København. Siden 1918 Direktør for Assuranceforeningen Skuld (gensidig) og fra 1925 tillige Direktør for »Danske Rederes Retsværn«.

Repræsentant for Danmark for Nordisk Skibsrederforening samt for engelske og amerikanske Rederforeninger; i en Aarrække Sekretær i Fællesudvalget for Landsfredning og i Strandvejskomiteen. ✧ 1922—23 Formand for Den danske Turistforening og Turistforeningen for Danmark; Medlem af Kommissionen angaaende de

nordsjællandske Statsskove og Dyrehaven; Medlem af Standing Revision Committee under Baltic and International Maritime Conference. ✧ Redaktør af de internationale Søretsdomssamlinger i Dansk Søfartstidende og Scandinavian Shipping Gazette; med Bidrag af Rask-Ørsted Fondet Korrespondent til Revue de Droit Maritime Comparé. Formand for Forretningsudvalget i Adelsaarbogsforeningen.

Har skrevet mange Artikler og Afhandlinger om søretslige Emner i Fagskrifter og Dagblade.

Gift 3. Juni 1916 med Agnete Vedel, Datter af Underdirektør ved Orlogsværftet, Premierlieutenant Helge V. og Hustru Charlotte Serene Braëm. ✧ 6 Børn.

Den blaa Bog, 1930 — Danmarks Adels Aarbog, 1930 — Danmarks praktiserende Sagførere, 1929 — Juridisk Stat, 1928 — Fot. 1930.

JØRGEN R. BECH

(Jørgen Rudolf Bech)

Landbrugskandidat, Proprietær, Sallerupgaard pr. Lundby.

Født paa Taarnborg ved Korsør 20. Februar 1886, Søn af Godsejer Edward B. til Taarnborg og Hustru Marie Schøning.

Matematiker. ✧ 1906 cand. phil., 1908 Landbrugskandidat. 1910 Ejer af Østedgaard ved Fredericia, 1918 af Øresø ved Svebølle, siden 1923 af Sallerupgaard ved Lundby.

Formand for Udvalget for Kjøng m. fl. Mosers Afvanding siden 1928.

Gift 15. November 1911 med Margrethe Winge Leisner, Datter af Direktør Adolf Valdemar L. og Hustru Augusta Frederikke Vilhelmine Barfred. ✧ 3 Børn.

Danske Landbrugskandidater, 1928.

* NIELS ARILD NIELSEN

Forretningsmand, U. S. A.

Født 4. Februar 1887, Søn af Grosserer N. og Hustru Georgia Holm.

Matematiker. ✧ 1906 cand. phil., rejste kort efter til Amerika, hvor han efter nogle Maaneders Ophold i New York drog til Chicago; her fik han Plads i International Harvester Company i Ansættelsesafdelingen (employment bureau), hvor han virkede i næsten 20 Aar. For et Par Aar siden forlod han sin Stilling for at sælge Grundejendomme sammen med en Kompagnon ved Navn Robinson.

Dette Firma havde et lille Kontor i Chicago paa 17. Etage i en af de nyeste Skyskrabere. Jeg saa af og til derop, men en skønne Dag var Kontoret lukket, og siden har jeg intet hørt fra Nielsen. Alle Anstrengelser for at opspore ham gennem Robinson eller Konen mislykkedes.

Gift ca. 1908 med Mary Frysinger.

Meddelt af Ingeniør Kay Lorentzen, Chicago.

* OSCAR JULIUS DAHL

Manufakturhandler, cand. phil., København.

Født 24. April 1887, Søn af Manufakturhandler D.

Klassiker. ✦ 1906 cand. phil.



E. W. JOHNSEN

(Erik William Johnsen)

Kunstmaler, København.

Født i Hillerød 1. Januar 1886, Søn af Skoleinspektør, mag. scient. Sophus Nicolai J. og Hustru Anna Fallesen.

Matematiker. ✦ 1906 cand. phil., uddannet paa Polyteknisk Lærestalt, Teknisk Skole og Kunstakademiet.

Udstillede første Gang paa Charlottenborg 1913 og har navnlig malet Portrætter, Figurbilleder og bornholmske Landskaber.

29. Februar 1928 Medlem af Akademirådet; Medlem af Komiteen for Foraarsudstillingen ved Charlottenborg til 1930 samt af Bestyrelsen for »Kunst for Varer«. Næstformand i »Malende Kunstneres Sammenslutning«.

Gift 3. November 1914 med Anna Margrethe Nordstrøm. ✦ 3 Børn.

Den blaa Bog, 1930 — Samlerens Kunstnerleksikon, 1929.



TYGE KISUM

(Tyge Christian Kisum)

Ingeniør, Frederiksberg.

Født i København 16. Maj 1887, Søn af Regnskabsfører ved Søminekorpset Ole Christian K. og Hustru Theodora Dagmar Larsen.

Matematiker. ✦ Efter at have studeret paa Den polytekniske Lærestalt var jeg ansat i Handels- og Entreprenørvirksomhed her i Landet og i Tyskland. 1917—22 drev jeg selvstændig Elektroinstallatørvirksomhed, 1922—25 var jeg Direktør for A/S Laur. Knudsens Installationsforretning. ✦ Siden 1927 ansat som Ingeniør for Udførelsen af elektriske Anlæg.

Gift 27. Oktober 1915 med Erna Emilie Peitersen Nielsen, Datter af Ekspeditionssekretær ved Københavns Belysningsvæsen J. Chr. N. og Hustru Alma Christensen. ✦ 2 Børn.



STUDENTERNE FRA GAMMELHOLM LATIN OG REALSKOLE 1905

Tyge Kisum	Chr. M. Olsen	E. W. Johnsen	Chr. Lykke	C. Ahlefeldt-Laurvig	Frank Neergaard
Kaj Lorentzen	Jørgen R. Bech	Oscar Dahl	S. Vestergaard	Niels Arild Nielsen	



CHR. LYKKE

(Aage Christian Lykke)

Underdirektør, cand. polyt., København.

Født i København 24. Juni 1887, Søn af Overforvalter i D. F. D. S. Niels Christian Villiam L. og Hustru Kirstine Nielsen.

Matematiker. ✦ 1906 cand. phil., 31. Januar 1911 cand. polyt. (Elektroingeniør), 1. April s. A. Ingeniør hos Siemens-Schuckert-Werke, Berlin, Siemens-stadt, i Grossmaschinenbau ved Konstruktion og mekanisk Beregning af Jævnstrøms- og Vekselstrøms-turbiner, maatte forlade Berlin paa Grund af Verdenskrigen, blev derefter 1. April 1917 Værksted-

ingeniør ved A/S Carl Lunds Fabrikker, København, siden 1. November 1921 Underdirektør sammesteds.

I ca. 2 Aar kontrollerende Ingeniør ved ovennævnte Selskabs Anlæg i Bordeaux; har foretaget Studierejser til Tyskland, Østrig, England og Amerika.

Gift 10. Juni 1913 med Ellen Elisabeth Sørensen, Datter af Urmager Søren Julius S. og Hustru Marie Sophie Winther. ✦ 2 Børn.

PolYTEKNISK Stat, 1930 — Fot. 1927.



KAY LORENTZEN

(Kaj Honoratus Bonnevie Lorentzen)

Ingeniør, cand. polyt., Chicago.

Født i København 6. Marts 1887, Søn af Fuldmægtig ved Wilh. Schreiber & Co.'s Vinhandel Sophus Anton Bonnevie L. og Hustru Laura Marie Christine Olsen.

Matematiker. ✦ 1906 cand. phil., 1911 cand. polyt. (Bygningsingeniør), s. A. — 1914 Ingeniør og Tegner ved den canadiske Stillehavsbane og forskellige Fabrikker for Jernkonstruktioner i Canada (Winnipeg, Montreal og Fort William), 1915—16 i Chicago, 1916—17 i København og 1917—23 i New York.

Assisterede allerede i Foraarene 1906 og 07 med at lave Køreplaner for De københavnske Sporveje. Ernærede mig en kort Tid i 1920—21 paa samme Vis ved den underjordiske Bybane i New York, the Interborough Rapid Transit Co., Subway Division. Ligeledes i 1924 og 25 ved Sporveje i Chicago, the Chicago Surface Lines. Siden Maj 1925 har jeg planlagt Driften for Omnibusserne i Chicago, the Chicago

Motor Coach Co. Kaldes traffic engineer, og hermed har jeg utvivlsomt fundet mit Livshverv, hvilket sikkert vil staa enhver klart, som kendte mig for 25 Aar siden.

Omnibusserne kører selvfølgelig paa alle Ugens 7 Dage, om end ikke fuldt 24 Timer i Døgnet, og min Tid er stærkt optaget med at passe Stillingen. Det lykkes mig dog en Gang om Ugen at deltage i Orkesterprøver (the Chicago Business Men's Orchestra), hvori jeg spiller Bratsch.

Gift 21. Maj 1916 med Hazel Clare Northridge, Datter af Interior decorator George Washington N. og Hustru Hattie Crandall. ✧ 3 Børn.

Polyteknisk Stat, 1930 — Fot. 1930.

† FRANK WALTER NEERGAARD

Død 16. April 1921 som Kontorchef under Københavns Magistrat.

Født i København 6. Juni 1887, Søn af Navigationsdirektør Carl David N. og Hustru Marie Henriette Schwartz.

Matematiker. ✧ 27. Juni 1911 cand. polit., 1912 Assistent i Københavns Magistrat, 1. Juli 1917 Fuldmægtig, 1. April 1920 Chef for Kontoret for Stadens faste Laan under Direktoratet for Stadens Hovedbogholderi og Revision.

Gift Juli 1914 med Ellen Nielsen, Datter af Fabrikant Rudolf N. og Hustru Marie Helmecke. ✧ 3 Børn.



CHR. M. OLSEN

(Christian Herman Martin Olsen)

Laboratorieforsøger, cand. polyt., København.

Født i København 15. Juni 1887, Søn af Inspektør for Bureau Veritas Hans Christian Mathiesen O. og Hustru Anna Sophie Olsen.

Matematiker. ✧ 1906 cand. phil., 1911 cand. polyt. (Fabrikingeniør). Foraaret 1911—Efteraaret 1912 af-tjent Værnepligten og gennemgik Fodfolkets Kor-netskole. Var fra December 1912 — afbrudt af 10 Maaneders Tjeneste som Sekondlieutenant under Sikringsstyrken — Assistent ved Statsprøveanstalten indtil Maj 1916, da jeg fik Ansættelse som Assistent

ved Hærens tekniske Korps' Prøveanstalt, for hvilken jeg siden 1. Januar 1919 har været Forstander.

Gift 1915 med Henny Carla Betty Sophie Andersen, Datter af Restauratør Christian A. og Hustru Betty Jørgensen. ✧ 2 Børn.

Polyteknisk Stat, 1930 — Fot. 1927.



S. VESTERGAARD

(Sophus Theophilus Vestergaard)

Sognepræst, Nyord pr. Stege.

Født i København 8. Oktober 1884, Søn af Kon-
torist Emil Frederik Henrik V. og Hustru Dorthea
Louise Marie Sørensen.

Klassiker. ✦ Boede paa Regensen Foraar 1910—
Efteraar 1911. ✦ Sommeren 1913 cand. theol., April
1914 ordineret Medhjælper i Asminderød, Fredens-
borg og Grønholt Sogne, 1. December 1916 Kalds-
kapellan i Horne Sogn ved Faaborg, 19. Juni 1926
Sognepræst paa Nyord ved Stege. Formand i Menig-
hedsraadet og i Skolekommissionen.

Gift 23. April 1924 med Dorthea Marie Thomsen, Datter af Gaardejer Jesper
T. og Hustru Ane Marie Nielsen.

Kirkelig Haandbog, 1927 — Teologisk Stat, 1927 — Regensianerne 1895—1919 — Fot. 1927.

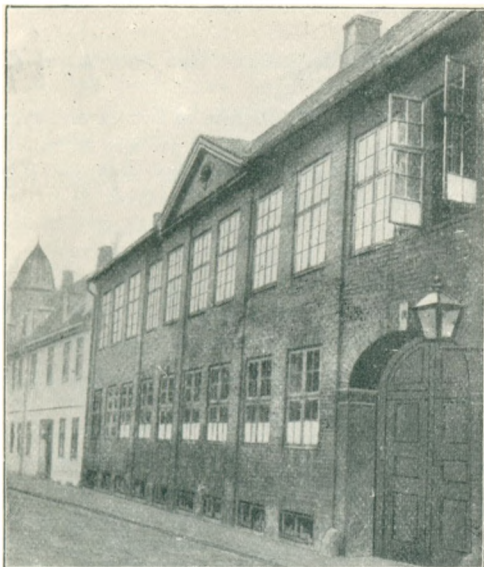

HELSINGØR HØJERE ALMENSKOLE



GUSTAV FOG

(Gustav Mogens Købke Fog)

Kaptajn, København.

Født paa Frederiksberg 15. November 1887, Søn af Oberst Bernhard Reginald Holbøll F. og Hustru Anna Reinholdine Bruun Købke.

Matematiker. ✧ 1906 Rekrut ved 18. Bataillon paa Kronborg, s. A. til 1908 Elev paa Officersskolen, 26 Marts 1908 Sekondlieutenant ved 15. Bataillon i Kastellet, 1. Oktober s. A. Premierlieutenant sammesteds. Gennemgik 1911–13 Officersskolens ældste Klasses Stabsafdeling og blev i April 1914 forsat til Generalstaben som Adjudant hos den kommanderende

General i Jylland—Fyen (daværende 2. Generalkommando med Garnison i Viborg). Forblev i denne Stilling under Verdenskrigen, indtil jeg i Oktober 1918 — endnu som Premierlieutenant — blev Chef for 3. Bataillons 3. Kompagni paa Kronborg 10. April 1919 Kaptajn, traadte udenfor Nummer i Hæren i November s. A. og blev i September 1921 afskediget efter Ansøgning. ✧ Har siden August 1919 været ansat i Arbejdsgiverorganisationen »Industrifagene« — fra 1921 som Leder af en af

dens Afdelinger – og fungerer derigennem som Sekretær m. m. for forskellige Industrier i Arbejderspørgsmaal.

Har gennem de 25 Aar haft god Medbør og har dannet mig det Indtryk, at det i de fleste af Livets Forhold er det lykkeligste at være »menig«.

Gift 19. Juli 1910 med Johanne Trier, Datter af Læge Johannes Meyer T. og Hustru Ingeborg Hyllested. † 2 Sønner.

Fot. 1917.

* PAUL HANSEN

Underdirektør, cand. polyt., Hellerup.

Født i Helsingør 9. Juni 1887, Søn Lods og Skibsfører Christian Godfred H. og Hustru Anna Olivia C. Olsen.

Matematiker. † Januar 1913 cand. polyt. (Maskiningeniør), Februar s. A. Ingeniør ved A/S Burmeister & Wains Maskinbyggeri, Christianshavn, 1916 Chef for Maskinafdelingen ved Øresundsværftet i Landskrona, 1919 Ingeniør ved William Tramp's Shipbuilding and Engineering Works i Pennsylvania, U. S. A., 1921 ved A/S Burmeister & Wains Maskinbyggeri, Christianshavn. 1925 Overingeniør og siden 1926 Underdirektør sammesteds.

Udtaget forskellige Patenter vedrørende Dieselmotorer og Udstødningsgaskedel o. l.

Gift Juli 1919 med Anna Linea Westberg, Datter af Skotøjshandler Anders W. og Hustru Anna.

Polyteknisk Stat, 1930.



† OVE PONTOPPIDAN

(Ove Odin Pontoppidan)

Død 28. Maj 1916 som Premierlieutenant i Rytteriet.

Født i København 20. Marts 1887, Søn af Kammerherre, Oberst Jens Kraft Peter Ludvig P. og Hustru Frederikke Henriette Suhr.

Matematiker. † 1906 Rekrut ved 18. Bataillon paa Kronborg, kom derefter paa Officersskolen paa Frederiksberg Slot og valgte ved Afgangens Ansættelse ved Rytteriet. 26. Marts 1908 udnævntes han til Sekondlieutenant ved 3. Dragonregiment i Aarhus, 1. Oktober s. A. til Premierlieutenant sammesteds.

Tre Aar efter blev han ansat som Adjudant hos Generalinspektøren for Rytteriet, København. Det var i en meget ung Alder, han valgtes til denne særlige Tjenestestilling.

Han var en ivrig Dyrker af al Slags Hestesport og vandt mange Sejre i Væddeløb og andre Konkurrencer.

Alle, som traf den velbegavede, høje og kønne Officer, maatte faa det Indtryk,

at Livet laa særlig lyst og godt for ham. Kun enkelte, som stod ham ganske særligt nær, skimtede efterhaanden hos ham en Understrøm af Mistillid til hans aandelige Helbred uden dog at ane, at denne skulde komme til at beherske hans Sind og hensætte ham — som hans bedste og nærmeste Kammerat har udtrykt det — i en aandelig Spænding, som han ikke kunde magte. — Hans Sind blev sygt.

Han døde pludseligt 28. Maj 1916 — faa Dage, før han skulde have holdt Bryllup.

Paa Foranledning af dette for hans nærmeste og Venner saa sørgelige Dødsfald skrev hans Chef, den daværende Ryttergeneral, Generalmajor H. Castenschiold følgende Brev*) til hans Fader: »Jeg vil gjerne, at der i Dag skal lyde et Ord ogsaa fra Ove Pontoppidans Vaabenkammerater, og som den ældste i Vaabnet og som den, der i de senere Aar har staaet ham meget nær, vil jeg give de Følelser Udtryk, som besjæler os.

Det er et virkeligt Tab, Rytteriet har lidt ved Ove Pontoppidans Død, og store Forhaabninger er nu bristet. Thi sjælden har saa mange gode militære Egenskaber været samlet paa een Haand, parret med en saa glødende Begejstring for sit Kald, og sjælden har nogen i saa kort Tid naaet saa langt.

Han stillede store Krav til andre og til Livet — kan hænde nu og da for store — men han stillede saavist ogsaa store Krav til sig selv. Derfor naaede han at blive ikke blot den lovende unge Officer, men var bleven en endog meget dygtig Officer, som allerede har ydet en værdifuld Indsats i Vaabnets Tjeneste.

Der er kun een Mening om ham. For os alle staaer han som den retlignede, ridderlige og mandige Karakter, som den loyale og elskværdige Kammerat og som Kavalleriofficeren fra Taa til Top. Og saaledes vil hans Minde blive bevaret i Rytteriet. Ære være hans Minde«.

Kammerater satte en Sten paa hans Grav paa Vestre Kirkegaard.

Meddelt af hans Broder Kammerjunker, Kaptajn Svend Pontoppidan — Fot. 1916.



P. G. STUHLMANN

(Peter Gregers Stuhlmann)

Ingeniør, cand. polyt., Hellerup.

Født i Strib 6. Maj 1887, Søn af Skibsfører under D. S. B. Bernhard Ludvig Albert S. og Hustru Anna Gregers.

Matematiker. * 1906 cand. phil. Vilde være noget stort og mente sikrest at naa dette som Polytekniker. Blev cand. polyt. (Bygningsingeniør) 1913 og fik s. A. Ansættelse som Ingeniør ved Københavns Sportsveje. Det er jeg endnu, og det vil jeg sandsynligvis vedblive at være indtil min Død.

Gift 21. Februar 1913 med Elisabeth Wilhelmine

Freimann, Datter af Rentier Jean Jacques F. og Hustru Elisabeth Sjøholm. * 4 Børn.

Polyteknisk Stat, 1930 — Fot. 1921.

*) Gengivet med Generalens Tilladelse.

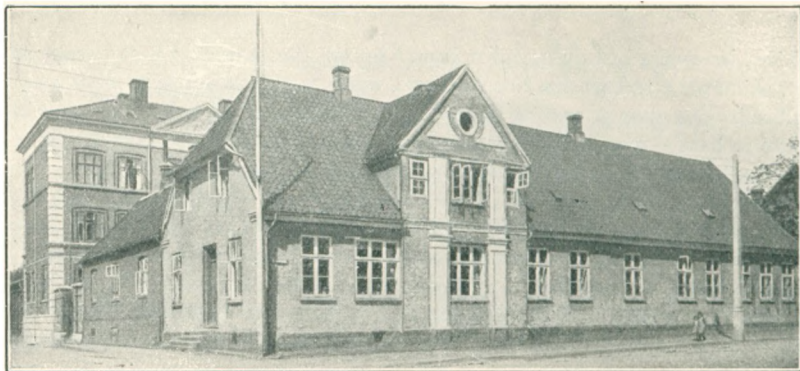

FREDERICIA HØJERE ALMENSKOLE



ELISABETH LUDVIGSEN
(Elisabeth Ludvigsen f. Koch)
Frue, Taastrup.

Født i Birkerød 14. Maj 1887, Datter af Rektor ved Fredericia høgere Almenskole Johan Buntzen K. og Hustru Inger Heiberg.

Klassiker.

Gift 10. Maj 1911 med Ingeniør, cand. polyt. Carl Frederik Ludvigsen, Søn af Garantimester Marius Wilum L. og Hustru Margrethe Elisabeth Andersen.
♣ 5 Børn.



FREDERIKSBERG LATIN- OG REALSKOLE



LORENTZ LEVINSEN

(Lorentz Christian Levinsen)

Dommerfuldmægtig, cand. jur., Nørresundby.

Født i Frederikshavn 23. September 1887, Søn af Provst Theodorus Levin L. og Hustru Anna Pauline Petersen.

Klassiker. ✦ 7. Juni 1911 cand. jur., 1. August s. A. By- og Herredsfuldmægtig i Frederikshavn, 1. Juli 1913 By- og Herredsfuldmægtig i Ebeltoft, 1. Oktober 1919 Dommerfuldmægtig sammesteds, 1. Juli 1922 Dommerfuldmægtig i Nørresundby.

Gift 14. September 1916 med Agnete Brandt, Datter af Sognepræst til Rønnebæk Karl Gunnar B. og

Hustru Augusta Neukirch. ✦ 3 Børn.

Juridisk Stat, 1928.



OTTO B. THOMSEN

(Otto Børge Thomsen)

*Sekretær i Universitetskvæsturen, cand. jur.,
Frederiksberg.*

Født i København 2. Maj 1887, Søn af Kontorchef i Landmandsbanken Johannes T. og Hustru Elisabeth Jørgensen.

Klassiker. ✧ Cand. phil. 1906. Studerede Litteratur og gennemgik 1909 – 11 det kgl. Teaters dramatiske Elevskole. 1911–12 ansat ved Dagmar-teatret, 30. Januar 1919 cand. jur., s. A. Sekretær i Universitetskvæsturen efter en kort Tids Virksomhed som Sagsførerfuldmægtig i København.

Gift 18. Oktober 1919 med Lucie Bilsted, Datter af Arkivar i Krigsministeriet, Kaptajn Henning Frederik B. og Hustru Margrethe Hauch.

Juridisk Stat, 1928 – Fot. 1911.



EMIL BENTZON

(Emil Einar Roepstorff Bentzon)

Driftsingeniør, Skodsborg.

Født i København 9. Marts 1888, Søn af Læge Louis Charles Roepstorff B. og Hustru Elvira Louise Beste.

Matematiker. ✧ 1906 Adgangseksamen til Officersskolens næstældste Klasse, 26. Marts 1908 Sekondlieutenant, 1. Oktober s. A. Premierlieutenant i Artilleriet. 1911–14 Officersskolens vaabentekniske Kursus, 1915–19 til Tjeneste i Hærens tekniske Korps; samtidig Kursus paa Den polytekniske Læreanstalt. ✧ 1919–25 Ingeniør i Paris, nu Driftsingeniør i Au-

tomobiles Citroën A/S.

Gift 30. December 1927 med Anna Petersen, Datter af Murermester Rasmus P. og Hustru Nielsine Raahauge.

Fot. 1930.

ARTHUR ANDERSEN

Byretssekretær, cand. jur., Frederiksberg.

Født paa Frederiksberg 19. Marts 1888, Søn af Statsbanedirektør Niels Johan Ulrik A. og Hustru Hanne Christine Hansen.

Matematiker. ✧ 27. Maj 1911 cand. jur., Januar 1912 – April 1913 Fuldmægtig paa Esbjerg Borgmesterkontor; aftjente 1913 Værnepligten og har ogsaa senere gen-



STUDENTERNE FRA FREDERIKSBERG LATIN- OG REALSKOLE 1905

Nils Middelboe

A. Rich. Holm

Arthur Andersen

E. O. Castberg

H. M. J. Eghoff

Axel Bøgh

Otto B. Thomsep

Emil Bentzon

Lorentz Levinsen

[J. B. Simony]

tagne Gange været indkaldt til Sikringsstyrken. ✦ Marts 1914 Fuldmægtig paa Arts — Skippinge Herreders Kontor i Kalundborg, Januar 1915 kst. Assistent i Københavns Kriminal- og Politiret, 1. Juni 1916 fast ansat. Siden 1. Oktober 1919 Sekretær i Københavns Byret.

Gift 26. April 1923 med Agnes Frederikke Augusta v. Schmidt-Phiseldeck, Datter af Landskabsmaler Carl Anton Ferdinand v. S-Ph. og Hustru Anna Augusta Åhman. ✦ 1 Søn.

Juridisk Stat, 1928.



E. O. CASTBERG
(Erik Odin Castberg)

Læge, Farum.

Født i Jonstrup 1. Marts 1887, Søn af Landmand Michael Christian C. og Hustru Onse Marie Pontpidan.

Matematiker. ✦ Boede paa Regensen Foraar 1911 — Foraar 1913. ✦ Januar 1913 cand. med., s. A. — 1915 Kandidat ved forskellige københavnske Hospitaler 3. August 1914 Reservelæge i Hæren. ✦ September 1914 praktiserende Læge i København, September 1915 i Farum.

Læge ved Slangstrupbanen; Kommunalæge; Formand for Sundhedskommissionen; Medlem af Landmandsbankens Delegation.

Gift 10. Januar 1914 med Fernanda Tutein, Datter af Godsejer Ferdinand T. og Hustru Magdalene Dorothea Schøller. ✦ 3 Børn.

Den danske Lægestand, 1925 — Regensianerne 1895—1919.



NILS MIDDELBOE
Bank-Manager, London.

Født i Flundrup i Skaane 5. Oktober 1887, Søn af Direktør, fhv. Kunstmaler Bernhard Ulrik M. og Hustru Hilda Horndahl.

Matematiker. ✦ 11. Juni 1913 cand. jur. 1914—17 Korrespondent i den danske Afdeling i British Bank of Northern Commerce, Ltd., i London; indtraadte 1. Maj 1917 i Bankfirmaet Fredk. Huth & Co., London, som Sub Manager i dets Foreign Exchange Department, November 1927 Manager af samme Afdeling.

Som Fodbold-Sportsmand har jeg i Aarene 1904 —13 spillet 76 1. Holds Turneringskampe for Københavns Boldklub og i Aarene

1908—20 15 Landskampe for Danmark. ♣ I England har jeg i Aarene 1913—22 spillet for Chelsea (som Amatør og Anfører) og derefter for Corinthians og Casuals (førende Amatørklubber).

Siden 1923 Medlem af United Banks Lawn Tennis Forbund; jeg har vundet Forbundets Mesterskab i Single 5 Gange (1924, 26, 27, 28, 29).

Gift 30. August 1917 med Margaret Ada Comins, Datter af Assuranceselskabsdirektør Thomas Edward C. og Hustru Mary Ellen Robinson. ♣ 3 Sønner.

Juridisk Stat, 1928.



H. EGHOFF

(Hjalmar Mathias Jensen Eghoff, Navneforandring 6. December 1901 fra Jensen).

Kontorchef, cand. polit., Frederiksberg.

Født paa Frederiksberg 12. Juli 1887, Søn af Grosserer Lauritz Wilhelm Jensen og Hustru Hansigne Louise Amalie Blomsterberg.

Matematiker. ♣ 17. Januar 1911 cand. polit., Marts s. A. ansat i A/S Det kgl. octr. alm. Brandassurance-Compagni, 1. Januar 1915 Fuldmægtig, 1. Oktober 1919 Kontorchef sammesteds.

Siden Maj 1920 Revisor i Forsikringsaktieselskabet Trekroner.

Gift 14. Februar 1914 med Thora Sofie Hansen, Datter af Bagermester i Nakskov Thorvald H. ♣ 2 Sønner.

Statsvidenskabelig Stat, 1928.



A. RICH. HOLM

(Axel Richard Holm)

Professor ved Den polytekniske Lærestalt, København.

Født paa Frederiksberg 30. Juli 1887, Søn af Landinspektør Christian H. og Hustru Vilhelmine Marie Zierau.

Matematiker. ♣ 1906 cand. phil., 1911 cand. polyt. (Maskiningeniør). 1911—15 Ingeniør ved A/S Titan, 1915—17 ved Statsbanernes Maskinafdeling. April 1917 Chef for Maskinafdelingen ved Aalborg Privatbaner, Oktober s. A. Docent i Maskinlære ved Den polytekniske Lærestalt i København, 1. April

1926 Professor i samme Fag.

1926 Lærer i Maskinlære ved Officersskolen, 1927 Censor ved Dagskolerne for Maskin- og Elektrokonstruktører.

Har foruden tekniske Afhandlinger i *Ingeniøren* skrevet to Lærebøger i Maskinlære samt Dele af *Opfindelsernes Bog* (1921–26) og af *Teknikens Vidunderland* (1927–28).

Gift 20. Marts 1919 med Sigrød Maria Larsson, Datter af Jægermester August L. og Hustru Amélie Johansson. ✦ 2 Børn.

Den blaa Bog, 1930 – Polyteknisk Stat, 1930.



AXEL BØGH

Ingeniør, cand. polyt., Charlottenlund.

Født i Tranekær Sogn 24. Juli 1888, Søn af Justitsraad, Godsinspektør Hardenack Otto Conrad B. og Hustru Eleonore Ingertha Møller.

Matematiker. ✦ 1907 cand. phil., 1913 cand. polyt. (Elektroingeniør), Februar s. A. Ingeniør hos A/S Gad & Lauritzen i Odense, Maj 1915 hos A/S Titan, København. 1. Oktober 1915 Lærer i Elektroteknik ved Aarhus tekniske Skoles Elektroteknikum, 1. Oktober 1919 Driftsingeniør ved H. C. Ørsted Værket, København. Siden 1. September 1926 Ingeniør ved

Elektricitetsværkernes Overingeniørs Kontor samt siden 1. Juni 1926 Assistent ved Den polytekniske Lærestalts elektrotekniske Konstruktionsøvelser.

1920 Studierejse til Sverige; Medarbejder ved *Opfindelsernes Bog* (4. Udgave).

Gift 18. Marts 1917 med Inger Mørkeberg, Datter af Handelsrejsende Hans Ejnar Kongsted M. og Hustru Charlotte Marie Elisabeth Olsen. ✦ 2 Børn.

Polyteknisk Stat, 1930 – Fot. ca. 1915.

MARSELISBORG KOSTSKOLE OG HØJERE ALMENSKOLE



† HULDA PETERSEN

(Hulda Dorothea Siegumfeldt Petersen, f. Beck)
Død 16. Januar 1921.

Født i Aarhus 16. Juli 1886, Datter af Grosserer
Gotfred B. og Hustru Lavriline la Cour Siegumfeldt.

Klassiker. ✦ 1906 cand. phil., studerede Medicin
indtil Forlovelsen. Deltog med stor Interesse i Stu-
denterhjemmets Studentertiliv.

Gift 26. Februar 1911 med Afdelingsmeteorolog,
cand. mag. Edvard Helge Petersen, Søn af Overlærer
ved Herlufsholm Skole, mag. sc. Julius Holger P. og
Hustru Dorothea Benedikte Bierring. ✦ 2 Børn.

Meddelt af hendes Mand — Fot. ca. 1907.

* HARALD OBEL

Skuespiller, cand. phil., København.

Født 30. August 1885, Søn af Apoteker i Randers, Sparekassedirektør Jens Peter
Karmark O. og Hustru Nicolette Køster.

Klassiker. ✦ 1906 cand. phil., studerede Tysk ved et Universitet i Tyskland,
blev derefter Skuespiller, bl. a. ved Det ny Teater, en Tid ved Filmsforetagender.
Deltager i Foreningen Den personlige Friheds Værns Opgaver. ✦ 1919–20 Senior
i Studenterforeningen.

Gift med Gudrun Obel, Datter af Landmand O., Viersdal ved Ringsted. Ægte-
skabet opløst.



JOHS. KJØLBYE
(Johannes Høygaard Kjølbye)
Øjenlæge, Kolding.

Født i Aarhus 29. Oktober 1887, Søn af Rentier Jens Høygaard K. og Hustru Laura Johanne Beltoft.

Matematiker. ✧ Januar 1912 cand. med., Februar—Juli s. A. Kandidat ved Randers Amtssygehus, Oktober—December s. A. Skibslæge i Ø. K. Januar—Maj 1913 Amanuensis. Juni 1913—Maj 1914 Turnuskandidat ved Frederiksberg Hospital. August 1914 Reservelæge i Hæren. Oktober 1915—April 1916 Kandidat ved Bispebjerg Hospitals kirurgiske Afdeling. Oktober 1917 klinisk Assistent ved Rigshospitalets Øjenafdeling, November 1918 2. Assistent, Maj 1919 1. Assistent sammesteds. 1921 Specialistanerkendelse (Øjensygdomme). September 1921 praktiserende Øjenlæge i Kolding.

Gift 5. November 1918 med Bertha Louise Theodora Schultz, Datter af Overretssagfører i Kalundborg Aage S. og Hustru Emma Kjær. ✧ 2 Døtre.

Den danske Lægestand, 1925.



ERNA FJELDBORG
(Erna Fjeldborg, f. Ruge)
Frue, cand. med., Vejle.

Født i Frederikshavn 14. Oktober 1886, Datter af Assurandør Vilhelm Adolf Ludvig R. og Hustru Emilie Marie Frederikke Meyerholz.

Matematiker. ✧ Sommeren 1912 cand. med., September s. A.—September 1913 Reservelæge ved Viborg Amtssygehus, Oktober 1913—Oktober 1915 ved Aalborg Kommunehospital. November 1915—Januar 1916 Kandidat ved Odense Amtssygehus' medicinske Afdeling, Februar 1916—Januar 1917 Turnuskandidat ved Rigshospitalets Afdeling A og D, Februar—April 1917 ved Kommunehospitalets Afdeling IV, Maj—Oktober s. A. ved Rigshospitalets Børneafdeling. December 1916—Januar 1918 2. Assistent ved Københavns Polikliniks kirurgiske Afdeling. November 1917—April 1918 og Juni—August 1918 Kandidat ved Rigshospitalets Fødeafdeling B. September—December 1918 Vikar for 2. Reservelæge dér. Januar 1919—Februar 1920 Kandidat ved Fødeafdeling A, Maj 1920—Marts 1921 2. Reservelæge ved Rigshospitalets Fødeafdeling A.

1921 Specialistanerkendelse (Gynækologi og Obstetrik).

Gift 14. August 1920 med Overkirurg ved Vejle Amtssygehus Paul Gotfred Christian Fjeldborg, Søn af Tømrermester Christian Rudolf F. og Hustru Josephine Amalie Ludvigsen ✧ 3 Sønner.

Siden Ægteskabet ophørt at praktisere.

Den danske Lægestand, 1925 -- Fot. 1928.



ØJVIND WINGE

Professor, Dr. phil., Frederiksberg.

Født i Aarhus 19. Maj 1886, Søn af Sagfører Sigfred Victor W. og Hustru Agno Margarethe Petri Rian.

Matematiker. ✧ 1910 mag. scient. (Naturhistorie, Hovedfag: Botanik), studerede 1910–11 ved Universiteterne i Stockholm, Paris og Chicago. 17. April 1917 Dr. phil. (Studier over Planterigetets Chromosomtalt og Chromosomernes Betydning).

1911–21 Assistent ved Carlsberg Laboratoriets fysiologiske Afdeling, 1. April 1921 Professor i Arvelighedslære ved den kgl. Veterinær- og Landbohøjskole.

Varetager desuden fra 1929 Undervisningen i Arvelighedslære ved Universitetets matematisk-naturvidenskabelige Fakultet.

1908 Medlem af Bestyrelsen for Foreningen til Svampekundskabens Fremme, siden 1925 Formand, samt Medredaktør af Foreningens Meddelelser, 1927 Medlem af Videnskabernes Selskab, 1930 af Statens Planteavlssudvalg samt af Bestyrelsen for Rask-Ørsted Fondet.

Har udgivet: En Række Afhandlinger i inden- og udenlandske Tidsskrifter, mest med Emner vedrørende Botanik (Svampe), Cytologi og Arvelighed. Desuden: Arvelighedslære paa eksperimentelt og cytologisk Grundlag (1928); Mykologisk Ekskursionsflora (1928, i Forening med Professor C. Ferdinandsen).

18. November 1929 R.*

Gift 8. Maj 1913 med Julie Begtrup Møller, Datter af Grosserer Oscar Begtrup M. og Hustru Alvida Jørgensen. ✧ 1 Søn.

Den blaa Bog, 1930 — Magister-Stat, 1926 — Københavns Universitets Festskrift, November 1917, Side 228 — Dansk biografisk Haandleksikon III, 1926.

L. ENGELHARDTS LATIN- OG REALSKOLE



ELLEN SCHULTZ
(Ellen Schultz, f. Grüner)
Frue, Frederiksberg.

Født paa Frederiksberg 13. Oktober 1886, Datter af Højesteretssagfører Frederik Vilhelm G. og Hustru Henriette Otilie Kralund.

Klassiker. ✧ 1906 cand. phil.

Gift 29. Marts 1912 med Bankbestyrer i Privatbanken Hans Helge Trolle Schultz, Søn af Fuldmægtig Hans Lauritz S. og Hustru Emilie Trolle. ✧ 2 Børn.

Fot. 1930.



† MATHILDE MALLING HAUSCHULTZ
(Mathilde Johanne Hauschultz, f. Malling)
Død 30. December 1929 som Overretssagfører i København.

Født i København 2. December 1885, Datter af Overretssagfører Gustav Frederik Ludvig Vilhelm Schneider M. og Hustru Hortensia Martine Malmberg.

Klassiker. ✧ 1. Juni 1911 cand. jur., Fuldmægtig hos sin Fader, Overretssagfører Gustav M., 15. Juni 1914 Overretssagfører i København. Kompagnon med Faderen fra 1914, overtog Forretningen ved Faderens Død i 1919 sammen med Overretssagfører Rudolph Hauschultz.

Siden 22. April 1918 Medlem af Folketinget, valgt i Københavns 3. Kreds af det konservative Folkeparti. Medlem af det konservative Folkepartis Forretningsudvalg og Repræsentantskab. Medlem af Hovedbestyrelsen for den konservative



STUDENTERNE FRA FRK. L. ENGELHARDTS LATIN- OG REALSKOLE 1905

Ellen Grüner (Schultz)
Frida Tegner (Lundblad)

Sigrid Malling (Fich)

Mathilde Malling (Hauschultz)

Vælgerforening for København og Frederiksberg, i Bestyrelsen for den konservative Vælgerforenings 3. Kreds og for de konservative Kvinders Vælgerforening. Medlem af den konservative Rigsdagsgruppes Bestyrelse. ✦ Fast Medarbejder ved Berlingske Tidende.

Siden 1923 antaget til Udførelsen af offentlige og beneficerede Sager.

Medlem af Bestyrelsen for Børnesanatorierne for København og Omegn, for Foreningen til Turistsagens Fremme i Danmark samt for Foreningen til Kønssygdommens Bekæmpelse. ✦ I November 1929 valgt til Formand for Kvindelig Læseforening i København.

Gift 20. Maj 1915 med Overretssagfører Rudolph Hauschultz, Søn af Overlærer ved Randers lærde Skole, Premierlieutenant Rudolph Valdemar Alexander H. og Hustru Cecilie Lund.

Den blaa Bog, 1929 — Danmarks praktiserende Sagførere, 1929 — Juridisk Stat, 1928 — Dansk biografisk Haandleksikon, II, 1923.



SIGRID FICH

(Sigrid Christine Fich, f. Malling)

Frue, København.

Født i København 18. September 1885, Datter af Grosserer William M. og Hustru Dora Margaret Hedby.

Klassiker. ✦ 1906 cand. phil.

Gift 19. Maj 1910 med Højesteretssagfører Karl Oskar Fich, Søn af Læge Hjalmar F. og Hustru Betty Møller. ✦ 3 Børn.

Fot. 1929.



FRIDA MARIE LUNDBLAD

(Frida Marie Lundblad, f. Tegner)

Frue, Stockholm.

Født i København 21. November 1885, Datter af Overretssagfører Georg Vilhelm T. og Hustru Ida Juhl.

Klassiker.

Gift 23. Februar 1907 med svensk Kaptajn Janne Lundblad, Søn af Direktør Axel L. og Hustru Sofia Albertina Weclin. ✦ 2 Børn.

Fot. 1925.

H. ADLERS FÆLLESSKOLE



† ERNA STEEN
(Erna Steen, f. Dahl)
Død 17. November 1918.

Født i København 9. September 1886, Datter af Redaktør Kristian D. og Hustru Olga Hasselbalch. Matematiker. ✧ 1906 cand. phil., Assistent i Laane- og Diskontobanken.

Gift 28. September 1909 med Konditor Aage C. Steen, Søn af Konditor Frederik S. og Hustru Jutta Kofoed. ✧ 1 Søn.

Fot. 1908.



KAI ULRICH
Afdelingsingeniør, cand. polyt., København.

Født i København 4. Juli 1887, Søn af Ingeniør-general, cand. polyt. Hjalmar U. og Hustru Anna Cathrine Benedicte Andersen.

Matematiker. ✧ 1906 cand. phil., 1912 cand. polyt. (Maskiningeniør), 1. Februar–9. April s. A. Ingeniør hos A/S Vølund. 10. April 1912–19. August 1913 aftjent Værnepligten ved Ingeniørregimentet, 1913 Sekondlieutenantseksamen, 1. August 1914 Sekondlieutenant. ✧ 19. August 1913 Ingeniør ved A/S Burmeister & Wain, 1. Januar 1926 Afdelingsingeniør sammesteds.

Gift 5. Februar 1921 med Inger Ida Juliette Brorson, Datter af Apoteker Niels Christian B. og Hustru Emilie Martine Adolfine de Gier. ✧ 2 Børn.

Polyteknisk Stat, 1930 — Fot. 1925.

***ANDREAS KOEFOED**

(Carl Andreas Koefoed)

Læge, Vejgaard ved Aalborg.

Født i København 8. Oktober 1886, Søn af Professor, Dr. phil., Direktør ved Den pharmaceutiske Lærestalt Henning Emil K. og Hustru Gertrud Larsen.

Matematiker. ✧ Sommeren 1913 cand. med., November s. A. Turnuskandidat ved Aarhus Amtssygehus. Juli 1914 Reservelæge ved Silkeborg Sanatorium, August s. A. Reservelæge i Hæren, Januar 1915 atter ved Silkeborg Sanatorium. ✧ December 1917 praktiserende Læge i Vrøding, Marts 1919 i Troense paa Taasinge, Maj 1920—August 1922 i Fjerritslev. Amanuensis. April 1924 praktiserende Læge i Maribo, 1928 i Vejgaard ved Aalborg.

Den danske Lægestand, 1925.

RØSKVA SCHAFFALITZKY DE MUCKADELL

(Røskva Margrethe Schaffalitzky de Muckadell, f. Metz)

Baronesse, Bjergsted Skovridergaard ved Jyderup

Født i København 5. August 1887, Datter af Overlærer og Inspektør ved Teknisk Skole i København Julius M. og Hustru Marie Cathrine Elisabeth Jensen.

Klassiker. ✧ 1906 cand. phil.

Gift 12. Maj 1920 med Forstkandidat, Baron Christian Albrecht Schaffalitzky de Muckadell til Bjergsted Skov og Grevindeskoven, Søn af Lensgreve Albrecht Christopher Carl Ludvig S. de M. til Arreskov m. v. og Hustru Charlotte Christiane Sophie Cederfeld de Simonsen. ✧ 2 Sønner.

Danmarks Adels Aarbog, 1930.

INGEBORG HEERING

(Edith Ingeborg Heering, f. Arntzen)

Frue, København.

Født i København 25. Februar 1888, Datter af Højesteretssagfører Ludvig A. og Hustru Anna Arntzen.

Matematiker. ✧ 1906 cand. phil.

Gift 13. November 1909 med Overretssagfører, cand. theol. Poul Heering, død 1. August 1912, Søn af Bogholder Alfred Eskil Suhm H. og Hustru Emma Elisabeth Henriette Jespersen. ✧ 1 Datter.

DØCKERS KURSUS



H. F. JALL

(Hans Frederik Jall, Navneforandring 9. April 1912 fra Jensen)

Kaptajn i Hærens tekniske Korps, Ellekilde pr. Skovlunde.

Født i Ordrup i Faarevejle Sogn 31. Maj 1882, Søn af Gaardejer Hans Peter Jensen og Hustru Marren Nielsen.

Klassiker. ✧ 8. Oktober 1906 Sekondlieutenant i Artilleriet, 11. Oktober 1910 Premierlieutenant i Feltartilleriet, 1915 cand. phil., 1. November 1922 Kaptajn i Artilleriet. 1916–18 gennemgaaet Officersskolens ældste Klasse (vaabenteknisk Afdeling); siden

1918 gjort Tjeneste i Hærens tekniske Korps.

Gift 2. Juli 1914 med Edith Margrethe Elisabeth Hansen, Datter af Købmand i Aarhus Marius H. og Hustru Elisabeth Møller. ✧ 4 Børn.

6. Juli 1929 R.*

NIELS MARIUS SVITH

Læge, Ribe.

Født i Emmelev, Randers Amt, 10. Marts 1883, Søn af Gaardejer Simon S. og Hustru Karen Severinsen.

Matematiker. ✧ Sommeren 1913 cand. med. I 1½ Aar mellem 1. og 2. Del af Eksamen ansat som Kandidat paa forskellige Hospitaler. Efter Eksamen vikarieret forskellige Steder. 1913–August 1914 Reservelæge paa Amtssygehuset dels i Varde, dels i Ribe; September 1914 praktiserende Læge i Ribe.

Gift 19. Februar 1915 med Margrete Ulrikka Bjørndal, Datter af Sognepræst Thomas Lund B. og Hustru Kathinka Holm. ✧ 2 Børn.

Den danske Lægestand, 1925.



CHRISTEN LARSEN JEPPESEN

Sognepræst til Stepping-Frørup, Stepping.

Født paa Jegindø 7. Maj 1876, Søn af Rentier Christen J. og Hustru Ellen Cathrine Christensen.

Klassiker. ✧ Januar 1911 cand. theol., blev s. A. ordineret Medhjælper ved Kristkirken i København, 1912 Sognepræst til Ullits-Fovlum i Viborg Stift, 1918 til Nørre Snede i Aarhus Stift, 1923 til Testrup i Roskilde Stift og 1925 til Stepping-Frørup i Haderslev Stift.

Gift 10. Februar 1914 med Thyra Emilie Valborg Jensen, Datter af Fabrikant Hans Jacob J. og Hustru Annine Martine Hansen. ✧ 4 Børn.

Kirkelig Haandbog, 1927 — Teologisk Stat, 1927 — Fot. 1921.



A. LARSEN

(Anders Anton Magnus Larsen)

Dommerfuldmægtig, cand. jur., Løgstør.

Født i Vester Brønderslev 9. Maj 1883, Søn af Husmand Thomas L. og Hustru Mariane Andersen.

15. Juni 1904 exam. jur. ✧ Matematiker. ✧ 13. Juni 1906 cand. jur., derefter Sagførerfuldmægtig i Nørresundby, 1. November 1907 By- og Herredsfuldmægtig i Skanderborg, 15. Oktober 1908 Fuldmægtig ved Børglum Herred, 31. Marts 1911 Underretssagfører i Nørresundby, 1. November 1912 By- og Herredsfuldmægtig i Løgstør, siden 1. Oktober 1919 Dommerfuldmægtig sammesteds.

April 1929 Medlem af Løgstør Byraad.

Gift 19. Oktober 1911 med Ane Kirstine Christensen Thuen, Datter af Bankdirektør Christian Christensen Th. og Hustru Karen Margrethe Nielsen. ✧ 1 Barn.

Juridisk Stat, 1928 — Fot. 1930.

* SIGURD THOROLF RAFN

Sekretær, Cleveland O., U.S.A.

Født 8. Februar 1887, Søn af Skovfrøhandler Johannes R. og Hustru Olufa Olsen. Matematiker. ✧ 1906 cand. phil.

Sekretær i Twist Drill Co., Cleveland.



STUDENTERNE FRA DØCKERS KURSUS 1905

O. Holm-Nielsen

A. Larsen

[S. Franck]

S. Rafn

H. F. Jensen (Jall)

P. O. Westergaard

N. M. Svith

Johanne V. Sørensen (Ilshøj)

C. L. Jeppesen



OLE HOLM-NIELSEN

(Navneforandring 5. August 1912 fra
Holm Nielsen)

Læge, Tørring ved Horsens.

Født i København 20. April 1886, Søn af Rantemester ved Statsbanerne Christian Nielsen og Hustru Ane Maria Holm.

Matematiker. ✧ Januar 1912 Kandidat ved Blegdams hospitalet, 1. Maj—1. September s. A. vikarierende Kandidat ved Horsens Kommunehospital.

Januar 1913 cand. med. ✧ Januar s. A.—August 1915 Reservelæge i Søværnet (herunder Togt til Island Marts—November 1913. I Eskadre som Reserve-læge August 1914—Januar 1915. Den øvrige Tid vagthavende Læge paa Orlogsværftets Skadestue). ✧ Februar—Juli 1914 Kandidat ved Frederiksberg Hospitals dermatovenerologiske Afdeling, Juli 1914 ved sammes kirurgiske Afdeling. Januar—Juli 1915 Kandidat ved Baldersgades Hospital, Juli 1915—Januar 1916 ved Sundby Hospital. Siden 8. Januar 1916 praktiserende Læge i Tørring.

I ca. 12 Aar Medlem af Sundhedskommissionen sammesteds.

Gift 1. Januar 1916 med Lilli Ida Agnes Ratjen, Datter af Assistent ved Statsbanerne Ernst Mathæus R. og Hustru Ellen Kirstine Jensen. ✧ 3 Sønner.

Den danske Lægestand, 1925 — Fot. 1926.



OLAF WESTERGAARD

(Poul Olaf Westergaard)

Sognepræst, Vinkel ved Viborg.

Født i København 28. Juli 1884, Søn af Bogholder Christian Martin W. og Hustru Ane Poulaine Poulsen.

Klassiker. ✧ Januar 1911 cand. theol. 1911—16 præsteviet Medhjælper ved Sct. Nicolaj og Vor Frelser's Kirker i Vejle. 1916 Sognepræst paa Strynø, 1920 siederende Kapellan ved Sct. Hans Kirke i Odense, siden 1927 Sognepræst til Vinkel og Rind i Viborg Stift.

Gift 30. November 1911 med Dagmar Angelika Bærntsen, Datter af Hotelejer Niels Peter B. og Hustru Anne Marie Nielsen. ✧ 1 Barn.

Kirkelig Haandbog, 1927 — Teologisk Stat, 1927 — Fot. 1927.

MIMI ILSHØJ

(Johanne Vilhelmine Ilshøj, Navneforandring 21. November 1908 fra Sørensen)
Mellemskolelærerinde, cand. phil., Frederiksberg.

Født i Mellerup ved Randers 17. September 1879, Datter af Tømrermester Christian Sørensen, Frederiksberg og Hustru Karen Carlsen-Ilshøj.

Klassiker. ✧ Rejste til England umiddelbart efter Studentereksamen, var i København Januar 1907, tog Filosofikum 23. Januar s. A. og rejste derefter tilbage til England — blev privat Lærerinde hos engelsk Familie i Somerset.

Blev i 1908 Lærerinde i Engelsk ved Frederiksberg Realskole og har siden 1919 været Mellemskolelærerinde (i Engelsk og Tysk) ved Statsgymnasiet »Schneekloths Skole«.

Ugift.

LANG OG HJORTS KURSUS



† MAX BAY

Død 19. December 1918 som Dampmøller i Sorø.

Født i København 16. Marts 1887, Søn af Grosserer Frants Otto B. og Hustru Caroline Sofie Ernst.

Matematiker. ✦ Efter at være bleven Student uddannede Max Bay sig i Møllerfaget, først hos sin Onkel, Dampmøller M. Bay i Nykøbing p. F. og derefter et Par Aar i Tyskland og Amerika. Aftjente sin Værnepligt som Gardist. Var atter nogle Aar i Nykøbing og fik saa sin egen Dampmølle i Sorø, som han drev til sin Død.

Gift 24. Juni 1911 med Gerda Madsen, Datter af Konsul H. J. W. Madsen og Hustru Florence An-

drew. ✦ 2 Børn.

Meddelt af hans Moder — Fot. 1908.



ANDERS BUNDSGAARD

Amtslæge, Ribe.

Født paa Toftegaard ved Gjesten 5. April 1878, Søn af Gaardejer Niels Andersen B. og Mette Hansen Skou.

1904 Dyrslægeeksamen. ✦ Matematiker. ✦ September 1905—Maj 1906 Assistent i Anatomi ved Veterinær- og Landbohøjskolen, 1906—08 Reservedyrslæge i Hæren. Sommeren 1911 cand. med., 1920 Embedslægeeksamen. ✦ September 1911—August 1912 Amanuensis hos Distriktslæge Poulsen i Terndrup, September 1912 Reservelæge ved Skørping Sanatorium, Oktober—December 1912 2. Reservelæge ved Aal-

borg Amtssygehus. Februar 1913—Januar 1914 Turnuskandidat ved Øresunds- og Sct. Josephs Hospitaler. Marts 1914 praktiserende Læge i Esbjerg, Maj 1915 i Kol-

ding, August s. A. i Vejen, Oktober 1921 i Varde, November s. A. Kredslæge i Varde, Januar 1922 tillige Jernbanelæge sammesteds, 1. August 1928 Amts- og Kredslæge i Ribe.

1915—21 Medlem af Vejen Sundhedskommission, fra 1918 dens Formand. 1921—22 Medlem af Bestyrelsen for Ribe Amts Lægekredsförening, siden 1926 Medlem af samme Forenings Voldgiftsret. 1924—28 Medlem af Plejetilsynet for Varde Købstad, siden 1921 Medlem af Bestyrelsen for Ribe Amts Kredsförening under Nationalforeningen til Tuberkulosens Bekæmpelse, fra 1926 Formand; siden 1929 Formand for Bestyrelsen for Ribe Amts Kredsförening under Landsforeningen til Kræftens Bekæmpelse. Siden November 1928 Medlem af Bestyrelsen for Fællesorganisationen til Husdyrtuberkulosens Bekæmpelse for Ribe Amt. Siden December 1928 Medlem af Bestyrelsen for Ribe og Løgumgaard Aandssvageanstalt.

Gift 12. Oktober 1918 med Ellen Marie Kirstine Vedel-Petersen, Datter af Sagfører, Hospitalsforstander Rasmus Petersen og Hustru Petra Jeannette Vedel. ♣ 2 Børn.

Den blaa Bog, 1930 — Den danske Lægestand, 1925.

* HOLGER CHRISTENSEN

(Navneforandring 2. Januar 1926 fra Ove Jens Holger Christensen)

Landsretssagfører, Aarhus.

Født i København 1. August 1887, Søn af Bankdirektør Jens Peter C. og Hustru Vilhelmine Dosine Jenny Nielsen.

Matematiker. ♣ 19. Juni 1911 cand. jur., 15. Juli s. A. Fuldmægtig ved Øster Flakkebjerg Herred, 1. December 1912 ved Præstø Amt. ♣ 4. November 1918 Underretssagfører, siden 1. December s. A. praktiseret i Aarhus, 8. Juli 1922 Landsretssagfører sammesteds. Af Justitsministeriet antaget til Udførelse af offentlige og beneficerede Sager.

Medlem af Bestyrelsen for Aarhus Sagførereforening.

Gift 6. August 1914 med Ethel Clara Franck, Datter af Bagermester Johannes F. og Hustru Marie Møller.

Danmarks praktiserende Sagførere, 1929 — Juridisk Stat, 1928.

HANS HANSEN

Ingeniør, cand. polyt., Hellerup.

Født paa Langedilgaard, Haarby Sogn, Odense Amt, 24. April 1884, Søn af Proprietær Hans Jacob Schytte H. og Hustru Kirsten Rasmussen.

Matematiker. ♣ Februar 1914 cand. polyt. (Bygningsingeniør), 1. April s. A. Ingeniør hos Firmaet Øllgaard & Petersen, Hellerup.

Ugift.

Polyteknisk Stat, 1930.



KAI HASSING

Operasanger og Sanglærer, Berlin.

Født i København 9. December 1886, Søn af Læge i København Johannes H. og Hustru Ellen Augusta Schoustrup.

Matematiker. ✧ 1907 cand. phil., studerede 1 Aar ved Den polytekniske Lærestalt, aftjente 1909 Værnepligten, studerede 1910–13 Sang ved Kgl. Musik-Hochschule i Berlin. ✧ 1913 Engagement (3 Aar) ved Operaen i Bremen, senere i Hannover og ved Operaen i Berlin. Siden 1922 Sanglærer i Berlin (1925–27 dog i Stuttgart).

Elever ved Operaerne i Wien, Berlin, Stuttgart,

Nürnberg m. fl. ✧ Ugift.

Fot. 1919.



KNUD JESSEN

Afdelingsgeolog, Dr. phil., København.

Født paa Frederiksberg 29. November 1884, Søn af Konsulent ved Det kgl. danske Landhusholdnings-selskab Peter J. og Hustru Henriette Amalie Poulsen.

Matematiker. ✧ Boede paa Regensen Foraar 1909–Foraar 1911. ✧ 1911 cand. mag. (Hovedfag: Naturhistorie og Geografi, Bifag: Fysik og Kemi). 1911 og 12 pædagogiske Prøver, 1919 Videnskabernes Selskabs Prisbelønning, 30. Juni 1920 Dr. phil. (Moseundersøgelser i det nordøstlige Sjælland).

1914 Assistent ved Danmarks geologiske Undersøgelse, 1917 Afdelingsgeolog sammesteds. 1912–24

Assistent ved den af Dansk botanisk Forening iværksatte topografisk-botaniske Undersøgelse af Danmark. Studie- og Undersøgelsesrejser til Island, Færøerne, Grønland (Julianehaab Distrikt), Sverige og Tyskland. 1921–27 Medlem af Udvalget for Naturfredning, 1912–23 af Bestyrelsen for Dansk Botanisk Forening, 1921–25 for Dansk Geologisk Forening og siden 1928 af Hovedbestyrelsen for Danmarks Naturfredningsforening.

Fra 1929 Medlem af Videnskabernes Selskab.

Har udgivet forskellige Arbejder af geologisk og botanisk Indhold, derunder »Landets Tilblivelse« i »Sønderjyllands Historie«, I (1930).

Gift 29. Juni 1912 med Kommunalærerinde Ingrid Holm, Datter af Folketingsmand, cand. theol. Harald H. og Hustru Gudrun Høgsbro. ✧ 4 Børn.

Den blaa Bog, 1930—Magister-Stat, 1926—Københavns Universitets Festskrift, November 1920, Side 128—Regensianerne 1895—1919 — Fot. 1929.

H. JØRGENSEN

(Holger Jørgensen)

Adjunkt, cand. mag., Ribe.

Født i København 26. November 1886, Søn af Hotelvært Frants Peter J. og Hustru Ane Kirstine Rasmussen.

Matematiker. ✧ Januar 1912 cand. mag. (Hovedfag: Naturhistorie og Geografi, Bifag: Fysik og Kemi). April—Oktober s. A. aftjent Værnepligten. Oktober 1912 Vikar ved Marselisborg Skole, April 1913 Lærer ved Rungsted Kostskole, August 1920 Adjunkt ved Ribe Katedralskole.

August 1914—Juni 1915 og November 1915—Januar 1916 indkaldt til Sikringsstyrken.

Har offentliggjort: *The Pollination of Asclepias cornuti. Dc ne; Some remarks on the germination of the pollen — mass and the growth of the pollen — tubes in Asclepias cornuti. Dc ne.* (Dansk botanisk Arkiv 1919); *Investigations on the growth of the pollen — tube in culture* (sammesteds 1929); af sidstnævnte Afhandling Referat i »Biological Abstracts« 1930, Philadelphia.

Gift 6. August 1917 med Louise de Hemmer Egebjerg, Datter af Forfatter Edvard de Hemmer E. og Hustru Maren Eriksen. ✧ 3 Børn.

Magister-Stat, 1926.



OTTO LEERBECK

(Christian Otto Leerbeck)

Kommunelæge, København.

Født i København 23. December 1885, Søn af Fabrikant, cand. pharm. Adolf Rasmus L. og Hustru Ottine Marie Cecilie Lorenzen.

Matematiker. ✧ Sommeren 1912 cand. med., 1 Maj 1913 praktiserende Læge i København. ✧ 1927—28 Medlem af Københavns Lægeforenings Repræsentantskab, fra 1928 Medlem af samme Forenings Udvalg angaaende kommunal Lægehjælp. ✧ 1922—26 og atter fra Efteraaret 1928 Bestyrelsesmedlem i Sygekasselægernes Organisation. 1928 Medlem af det

bedømmende Udvalg med Hensyn til Optagelsesret i anerkendte Sygekasser.

September 1927 Kommunelæge i København; Januar 1930 Suppleant i 5. Værgeraadskreds i København.

Gift 4. September 1920 med Marie Johanne Victoria Christensen, Datter af Rebslagermester Carl Theodor C. og Hustru Poulina Reinholdine Kube.

Den danske Lægestand, 1925.



Den danske Lægestand, 1925.

CHRISTIAN SKOVMAND

Læge, Roskilde.

Født i Sjellerup paa Als 16. Juli 1884, Søn af Landbrugs­kandidat Jørgen Jørgensen S. og Hustru Cathrine Marie Hansen.

Matematiker. ✦ 26. Marts 1908 Sekondlieutenant, 1. Oktober s. A. Premierlieutenant, 10. April 1912 Afsked fra Hæren. ✦ Januar 1919 cand. med.; Hospitalsuddannelse og Praksisvikariat i København og Provinsen 1919—27. Siden nedsat i Roskilde som Læge og Specialist i Øre-, Næse- og Hals sygdomme. Ugift.



† OTTO SKOVMAND

Død 24. Oktober 1919 som Radioingeniør.

Født i Ketting paa Als 26. November 1886, Søn af Landbrugs­kandidat Jørgen Jørgensen S. og Hustru Cathrine Marie Hansen.

Matematiker. ✦ 1907 cand. phil., 1912 cand. polyt. (Elektroingeniør). Var April — Juni s. A. ansat som Assistent paa Professor P. O. Pedersens Laboratorium for Svagstrøms­teknik paa Polyteknisk Lærestanstalt, derefter indtil 1914 ansat som Ingeniør i Valdemar Poulsens traadløse Telegraf­sekskaber i Amerika, Canada og England. Hjembragte 1915 de første Radio­apparater til Danmark fra Amerika, hvor han en Tid

havde været ansat under Opfinderen af den traadløse Telefoni de Forrest. ✦ Oprettede 1914 den første Fabrik i Danmark for Radiotelefoni.

Ugift.

Polyteknisk Stat, 1930.

† MAGNUS KJÆR WISSING

Død 13. December 1918 som Overretssagfører i Odense.

Født 24. Maj 1886, Søn af Restauratør W. og Hustru Henriette W.

Matematiker. ✦ Boede paa Regensen Efteraar 1909—Efteraar 1911. ✦ 23. Juni 1911 cand. jur., derefter Herredsfuld­mægtig i Viborg. 8. Oktober 1915 Beskikkelse som Underretssagfører i Odense, 27. Juni 1918 Beskikkelse som Overretssagfører sammesteds.

Ugift.

Regensianerne 1895—1919.



VILH. HEY

(Vilhelm Alfred Seidelin Hey)

Overretssagfører, Kolding.

Født i Alminde 20. Februar 1886, Søn af Provst Vilhelm Alfred H. og Hustru Sophie Christine Seidelin.

Klassiker. ✦ 1. Februar 1911 cand. jur. Var 1. Marts 1911—30. September 1913 Byfogedfuldmægtig og Byraadssekretær i Kolding. 1. Oktober 1913 Sagførerfuldmægtig i Slagelse, 26. Januar 1915 Underretssagfører i Kolding (Beskikkelse af 9. November 1914), 11. December 1917 Overretssagfører samsteds.

Gift 4. April 1917 med Astrid Nielsen, Datter af Vinhandler Christian C. Nielsen i Kolding og Hustru Laura Jørgensen. ✦ 4 Børn.

Danmarks praktiserende Sagførere, 1929 — Juridisk Stat, 1928. — Fot. 1923.



VIGGO BRØNDAL

(Rasmus Viggo Brøndal, Navneforandring 2. Januar 1912 fra Hansen)

Professor, Dr. phil., Charlottenlund.

Født i København 13. Oktober 1887, Søn af Gartner og Frugthandler Christian Hansen (Brøndal) og Hustru Hansine Caroline Jacobsen.

Klassiker. ✦ Underviste allerede som Student (ligesom senere) ved Skoler og Kursus i København; har foretaget talrige Studierejser, især til de romanske Lande.

1912 magister artium i Fransk, 23. Juni 1917 Dr. phil. (Substrater og Laan i Romansk og Germansk, Studier i Lyd- og Ordhistorie). 1916—25 videnskabelig Assistent ved Stednavneudvalget, 1925—28 Lektor i Dansk ved Universitetet i Paris, 1. September 1928 Professor i romansk Sprog og Litteratur ved Københavns Universitet.

Fra 1922 Medlem af Udvalg for Folkemaal, fra 1928 Formand i Selskab for nordisk Filologi.

Har skrevet en Række Tidsskriftafhandlinger om sprogvidenskabelige Emner og om Stednavne; desuden »Ordklasserne, Studier over de sproglige Kategorier« (1928) og udgav sammen med Dr. phil. Knud Jeppesen: »Der Kopenhagener Chansonnier« (1927).

Gift 27. September 1912 med cand. phil. Rosally Ellen Meyer, Datter af Kordirigent, Sanglærer Albert M. og Hustru Camilla Oettinger.

Den blaa Bog, 1930 — Magisterstat, 1926 — Københavns Universitets Festskrift, November 1917, Side 234 — Fot. 1929.

* JOHANNES FREDERIK BERTELSEN

Overretssagfører, Fredericia.

Født i Lindelse 6. Oktober 1885, Søn af Sognepræst Ludvig Peter B. og Hustru Emmy Mathilde Blom.

Klassiker. ✧ 10. Januar 1911 cand. jur., 1. Februar s. A. Sagførerfuldmægtig i Kalundborg, 1. April 1915 Herredsfuldmægtig i Nyborg, 1. April 1919 Overretssagfører i Kolding, 1925 i Fredericia.

Gift 1. November 1924 med Ellen Julie Fischer, Datter af Julius F. og Hustru Adelheid.

Danmarks praktiserende Sagførere, 1929 — Juridisk Stat, 1928.



KNUD JACOBI

(Knud Jacob Jacobi)

Overretssagfører, København.

Født i København 25. Januar 1887, Søn af Lagerchef Rudolf Julius J. og Hustru Petra Marie Andersen.

Klassiker. ✧ 24. Januar 1912 cand. jur., 1. Februar s. A. Fuldmægtig hos Overretssagførerne Siesby og Simonsen indtil 30. September 1915. 15. Marts 1915 Beskikkelse som Overretssagfører. 1. Oktober 1915 juridisk Ekstraassistent i Ministeriet for offentlige Arbejder (Generalsekretariatet for Statsbanerne), 1. November 1916 Fuldmægtig, 1. Maj 1919 Ekspeditionsssekretær, 1. September 1919 fungerende Kontorchef, 1. Juli 1920 kgl. udnævnt, 31. Marts 1925 Afsked med Ventepenge. Siden da Overretssagfører og medvirket i Sagførerraadets Sekretariat.

Gift 9. Marts 1920 med Helga Wilhelmine Christine Juulmann, Datter af Malermester Oscar Frederik Christian J. og Hustru Hedevig Frederikke Nielsen. ✧ 2 Børn.

15. April 1924 R.*

Den blaa Bog, 1930 — Danmarks praktiserende Sagførere, 1929 — Juridisk Stat, 1928 — Fot. ca. 1927.

* J. MARTEKILDE

(Peter Johan Martekilde)

Realskolelærer, cand. phil., Aalborg.

Født 29. April 1881, Søn af Husmand M.

Klassiker. ✧ 1906 cand. phil., senere Friskolelærer i Gørlev og Lærer ved en Realskole i Nordsjælland. ✧ 1914—20 Medarbejder ved Østsjællands Folkeblad i Køge, den meste Tid Lokalredaktør i Storehedinge. Derefter Lærer ved Realskolen i Rønde, nu Lærer ved Klostermarksskolen i Aalborg.



† JOHANNES JACOBSEN

Død 9. November 1928 som Overlæge i Hæren.

Født i Slagelse 3. Juni 1888, Søn af Manufakturhandler Carl Julius Jacobsen og Hustru Wilhelmine Johanne Hansen.

Klassiker. ✧ Sommeren 1913 cand. med., s. A. Kandidat ved Rud. Berghs Hospital, 1914 ved Frederiksberg Hospitals dermatologiske Afdeling s. A. 1915 Reservelæge ved Garnisons Sygehus' dermatologiske Afdeling. 1915–16 Reservelæge ved intermistisk Lazaret i Idrætshuset, 1916 Kandidat ved Frederiksberg Hospitals medicinske Afdeling. 1916–17 Turnuskandidat ved Kommunehospitalets Afd. III

og I, ved Dronning Louises Børnehospital Marts—August 1918. Skibslæge November 1918—Januar 1919. 1919–20 Kandidat ved Frederiksberg Hospitals Epidemifdeling m. m., 1920–22 Reservelæge ved Hærens Epidemihospital. Turnuskandidat ved Kommunehospitalets Afdeling VI Oktober—December 1920. ✧ Maj 1921 Embedslægeeksamen, Juli s. A. Sanitetslægeassistent. December 1922—Maj 1923 Kandidat ved Rud. Berghs Hospital. Studierejse (Mellemeuropa) Februar—April 1924 (Tuberkulosehygiejne) ✧ Marts 1922 praktiserende Læge i København. Januar 1922 Korpsslæge i Hæren, 10. Oktober 1925 Overlæge.

Gift 7. Oktober 1921 med Paula Sophie Magdalene Pedersen, Datter af Smedemester Niels Peder P. og Hustru Anna Juliane Jensen. ✧ 2 Børn.

Den danske Lægestand, 1925 — Fot. 1925.



LAURITS LARSEN

(Anders Laurits Larsen)

Dommerfuldmægtig, cand. jur., Nyborg.

Født i Diernisse 22. April 1886, Søn af Gaardejer Rasmus L. og Hustru Marie Kathrine Jørgensen.

Klassiker. ✧ Boede paa Regensen Foraar 1910—Foraar 1911. ✧ 16. Januar 1911 cand. jur., 23. Januar s. A. Sagførerfuldmægtig i Faaborg, 1. September 1916 i Svendborg, 15. August 1918 Bygfogedfuldmægtig i Nyborg Købstad, 1. Oktober 1919 Dommerfuldmægtig i Nyborg Købstad med Vinding Herred. ✧ 9. Maj 1914 Beskikkelse som Underretssagfører,

23. Juli 1918 Beskikkelse som Overretssagfører (begge deponerede).

Gift 10. Maj 1912 med Agnete Kamilla Jensen, Datter af Lærer Frederik Meier J. og Hustru Josephine Marie Petersen. ✧ 3 Plejebørn.

Juridisk Stat, 1928 — Regensianerne 1895—1919 — Fot. 1927.



MARTHA MARCUSSEN

(Martha Petrea Marcussen)

Skolebestyrerinde, cand. phil., Hindholm Kost- og Realskole pr. Fuglebjerg.

Født i Aarhus 28. Oktober 1883, Datter af Skibsfører, Sømandsmissionær Johan M. og Hustru Margrethe Jensen.

1900 Præliminæreksamen, 1. November s. A.—
1. November 1903 Lærerinde ved Methodisternes private Skole i Bangsbostrand ved Frederikshavn.
✦ Klassiker ✦ I Efteråret 1905 3 Maaneders Ophold i England. Januar 1907 cand. phil. (Sygeeksamen).

1. November 1906 Lærerinde ved Hinnerup private Realskole, 1. Oktober 1911 Leder af samme, men efter eget Ønske 1. August 1918 paany Lærerinde sammesteds indtil 31. Juli 1919. ✦ 1919—20 Studierejser med Stipendium i England og Holland. ✦ 1. August 1920 Lærerinde ved Hindholm Kost- og Realskole, siden 1. August 1921 Leder af samme Skole. Begge Gange er Forandringen fra Lærerinde ved Skolen til Leder af den sket efter Forældrekredeksens Opfordring; den oprindelige Hensigt var ellers, naar Raad og Lejlighed tillod det, at læse til Skoleembedseksamen.

Ugift.

Fot. 1926.



SARAH ORTH

(Sarah Marie Orth)

Bibliotekar, København.

Født i København 12. November 1876, Datter af Urtekræmmer og Vinhandler William Georg O. og Hustru Juliane Marie Caroline Kierulf.

1900—03 Arkivar ved Danske Sagføreres Oplysningsbureau.

Klassiker. ✦ 1906 cand. phil. Studerede nogle Aar alm. og sammenlign. Litteraturhistorie, men gik derefter over i praktisk Virksomhed. ✦ 1910—18 Assistent ved Fængselselskabernes Fælleskontor, 1912—15 Bibliotekar i Studentersamfundet, siden April 1915

Bibliotekar ved Forsikringsforeningens Bibliotek.

1909—12, 1914—15 og senere 1921—23 Medlem af Studentersamfundets Bestyrelse. Fra 1911 til dens Ophævelse 1915 Medlem af Københavns Kvindevalgretforenings Bestyrelse. Medlem af Københavns radikale Venstreforenings Bestyrelse og gentagne Gange af dens Hovedbestyrelse siden 1910. Kasserer i Fagbiblioteksforeningen.

Ugift.



N. J. NIELSEN
(Niels Jensen Nielsen)
Sognepræst, Hasle, Bornholm.

Født i Bjalderup, Horne Sogn, 23. Marts 1882, Søn af Boelsmand Poul N. og Hustru Marie Eline Jørgensen (Dall).

Klassiker. ✧ Sommeren 1910 cand. theol., s. A. Sekretær i K. F. U. M. i Horsens. 1911 Huslærer i Nørre Nissum Præstegaard, 1912 Sognepræst til Bording i Viborg Stift, 1921 til Hasle-Rutsker paa Bornholm.

Gift 3. August 1913 med Marie Christensen, Datter af Tømrermester Christen C. og Hustru Kirsten

Hansen. ✧ 4 Børn.

Kirkelig Haandbog, 1927 — Teologisk Stat, 1927 — Fot. 1929.



HARALD LINDOW
(Navneforandring 25. Februar 1910 fra Petersen)
Undernotar, Frederiksberg.

Født i S. Broby 11. Juni 1886, Søn af Sagfører, Branddirektør Ivar Petersen og Hustru Ida Lindow.

Klassiker. ✧ 11. Januar 1911 cand. jur., 1. Februar s. A. Assistent i Universitetskvæsturen, 23. Juni s. A. Fuldmægtig ved Inspektoratet for Nordgrønland. 1. Oktober 1912 Fuldmægtig under Styrelsen af Grønland, 27. Marts 1913 konstitueret Inspektør og Skifteforvalter for Nordgrønland, 4. Marts 1915 kgl. Udnævnelse, 15. April 1925 Undernotar i København.

1920—21 Medlem af Grønlandskommissionen, 1921—22 paa etnografisk Ekspedition til Hudsonbugten og Labrador.

Har udgivet: »Blandt Eskimoerne i Labrador« (1922), »Fra Grønland til Stillehavet«. Rejsebrevne til Berlingske Tidende (1922), »Serkinermint« (Godthaab 1923). »Trade and Administration of Greenland« (1929). Har desuden udgivet forskellige Haandbøger paa Grønlandsk.

Gift 19. April 1913 med Herdis Thorkildsdatter Winther, Datter af Sognepræst Thorkild W. og Hustru Dagmar Vedel. ✧ 1 Barn.

14. Juli 1921: R.*

Juridisk Stat, 1928.



NIELS NIELSEN
(Niels Marius Jacob Nielsen)
Inspektør, Aalborg.

Født i Kalundborg 4. November 1886, Søn af Fattiggaardsbestyrer Jacob N. og Hustru Maren Rasmussen.

Klassiker. † 1906 cand. phil.

Inspektør ved A/S Tuborgs Fabrikker, Aalborg.
Gift.

UNDERVISNINGSSANSTALTEN »KØBENHAVN«



† JENS CHRISTIAN KALLESEN

Død 22. Oktober 1905 i København.

Født i Bjertrup ved Skanderborg 26. Juni 1882, Søn af Gaardejer Karl Jensen K. og Hustru Ane Margrethe Pedersen.

Gik oprindelig i Urmagerlære, senere i Mekanikerlære og endelig paa Højskole. ✦ Klassiker. ✦ Vilde være Magister, men fik Skarlagensfeber og døde paa Blegdamshospitalet i København.

Ugift.

Meddelt af Massør, cand. phil. Gunnar Slange — Fot. 1905.



GUNNAR SLANGE

(Niels Gunnar Slange)

Massør, cand. phil., Frederiksberg.

Født i København 3. Juli 1884, Søn af Lærer, senere Skriver paa Sjællands Stifts Bispekontor Mads S. og Hustru Maren Køge.

Klassiker. ✦ 1907 cand. phil. ✦ Autoriseret Massør, siden 1907 ansat ved Dr. Olav Benedictsens Massage-Klinik.

Gift 8. Januar 1915 med Marie Larsen, Datter af Husejer Jacob L. og Hustru Anna Mette Hansen. ✦ 2 Børn.

Fot. 1923.



JOHANNES POULSEN-BRUUN

(Navneforandring 5. Juli 1912 fra Poulsen [kal-
det Bruun])

Sognepræst, Haasum pr. Ramsing.

Født paa Støvring Hede, Buderup Sogn, Viborg Amt, 17. August 1876, Søn af Havedyrker (Gartner) og Husmand Poul Sørensen Bruun og Hustru Ane Sørensdatter.

Klassiker. ✧ Boede paa Regensen Foraar 1910—Foraar 1911. ✧ Juni 1911 cand. theol. 1. Januar 1914 personel Kapellan for Hvilsager og Lime Menigheder (hos Sognepræst Thorvald Valdemar Poulsen, Folketingsmand, senere Kirkeminister), 21. Maj 1915

Sognepræst for Haasum og Ramsing Menigheder i Salling (Viborg Stift).

Før Studeringerne begyndte (jeg var mellem 24 og 25 Aar), var jeg beskæftiget ved Have- og Landbrug, og igen i de to nærmeste Aar efter Embedseksamen arbejdede jeg ved Landbrug (Medhjælper).

Gift 14. Januar 1914 med Anne Petrea Kristine Nielsen, Datter af Gaardmand i Revninge ved Kerteminde Søren N. og Hustru Dorthea Andreasen.

Kirkelig Haandbog, 1927 — Teologisk Stat, 1927 — Regensianerne 1895-1919 — Fot. 1920.



MADS MØLLER

(Mads Jensen Møller)

Læge, Aarhus.

Født i Hadbjerg, Randers Amt, 28. Juni 1884, Søn af Bankdirektør Jens M. og Hustru Mettesine Karoline Nielsen.

Klassiker. ✧ Vinteren 1912 cand. med., Februar—April 1913 Kandidat ved Odense Amtssygehus. Juli 1913—Juli 1916 Reservelæge ved Nakkebølle Sanatorium, August 1916—Januar 1917 Turnuskandidat ved Øresundshospitalets medicinske Afdeling, Februar—Juli 1917 ved Sct. Josephs Hospitals kirurgiske Afdeling. August 1917—August 1928 2. Reserve-

læge ved Sindssygehospitalet ved Aarhus, er fremdeles tilsynsførende Læge for Sindssyge, anbragte i Familiepleje. Siden Januar 1918 praktiserende Læge i Riis Skov.

Gift 20. August 1913 med Mary Carla Juul Jensen, Datter af Fabrikant Carl Julius J. og Hustru Marie Hansen. ✧ 1 Barn.

Den danske Lægestand, 1925 — Fot. 1927.



RASMUS NIELSEN

Kommunelærer, cand. phil., Næstved.

Født paa Sejerø 18. Januar 1887, Søn af Husmand Christian Peder N. og Hustru Karen Johanne Nielsen.

Jeg læste hos Læreren ved Vesterskolen paa Sejerø og hos Sognepræsten paa Sejerø 1901–03, var derefter Elev paa Undervisningsanstalten »København«, indtil jeg blev Student. ✦ Klassiker. ✦ 29. Oktober 1906–5. Juli 1907 Lærer ved Aalestrup Realskole, 19. August 1907–19. Juni 1909 Elev paa Skaarup Statseminarium, hvor jeg 1909 bestod Lærereksamen. 1912 cand. phil.

5. Juli – 7. August 1909 Vikar ved kommunalt Skolevæsen i Tostrup (pr. Merløse), 12. November 1909–31. Juli 1910 i Holstebro, 7. September 1910–11. April 1911 i Nyborg, 19. April 1911–31. Marts 1912 i Esbjerg, 9. Maj–31. Juli 1912 i Glostrup, 14. August 1912–31. Maj 1913 i Rudkøbing, 1. September 1913–30. Juni 1914 i Kalundborg, 1. August 1914–31. Juli 1915 Lærer ved Slagelse private Realskole, 1. August 1915–31. Juli 1917 Ophold i Hjemmet, 1. August 1917 – 31. Juli 1918 Lærer ved Nørre Alslev private Realskole, 7. September 1918–31. Marts 1919 Vikar ved Stege kommunale Skolevæsen, kaldet 26. April 1919 til Lærer ved Næstved kommunale Skolevæsen, hvor jeg nu virker.

Jeg har udgivet »Sejerø Sogns Historie« (1923), »Næstved Købstads Historie I (1925), II (1929) og III (1930) og »Hotel Vinhusets Jubilæumsskrift« (1928). Jeg har skrevet mange historiske Artikler om Næstved i Dagbladene i Næstved og i »Aar bog for Historisk Samfund for Præstø Amt«.

Gift 15. Juli 1919 med Marie Hansen, Datter af Gaardejer Jacob H. og Hustru Kirsten Larsen. ✦ 3 Børn.

Fot. 1930.

J. M. STOBBE

(Johannes Magnus Stobbe)

Redaktør, cand. phil., Skjern.

Født i Snese 6. Maj 1887, Søn af Gaardejer Magnus Vilhelm S. og Hustru Ellen Christensen.

Matematiker. ✦ 1906 cand. phil.

Fra 1910–12 og igen fra 1913 Filialredaktør ved Skjern Dagblad. ✦ I 5 Aar Formand for Venstres Ungdom i Skjernkredsen, et Par Aar i Bestyrelsen for Venstres Ungdoms Landsorganisation, i 9 Aar Formand for den stedlige Venstreforening.

Har deltaget i adskilligt andet Foreningsarbejde af den Slags, der let falder i en Pressemands Lod.

Gift 15. November 1914 med Jensine Marie Nielsen, Datter af Missionær Jens N. og Hustru Ane Kristine Iversen. ✦ 1 Barn.



AAGE JACOBSEN

(Aage Jacob Severin Jacobsen)

Læge, Nysted.

Født i København 27. Marts 1884, Søn af Malermester Martin J. og Hustru Vilhelmine Aasberg.

Sommeren 1900 Præliminæreksamen, de 2 følgende Aar ansat som Elev ved Horsens—Juelsminde Jernbane. Sommeren 1902 begyndt at læse til Studentereksamen, Sommeren 1905 Student.

Matematiker. ✧ Sommeren 1912 cand. med., siden Vikar; Oktober 1913—Februar 1914 Reservelæge ved Øresundshospitalet i Helsingør, Marts 1914—Maj 1915 Læge i Ivigtut i Grønland. Senere Reserve-

læge i Hæren, Oktober 1916—September 1917 Turnuskandidat ved Bispebjerg og Sct. Josephs Hospitaler i København. Januar—Marts 1918 Kandidat ved Rigshospitalets dermatologiske Afdeling, siden April 1918 praktiserende Læge i Nysted. ✧ Har desuden været Medlem af Sundhedskommissionen, men senere smidt ud ved kommunalpolitiske Intriger. Er Læge ved Maribo Amts Optagelseshjem og Karantænelæge.

Er stadig glad ved min Beskæftigelse.

Gift — »Det var i Maj« — med Hansine Rasmussen, Datter af Gaardejer Lars Peter R. og Hustru Marie Andersen. ✧ 5 Børn.

Den danske Lægestand, 1925.



HARALD LARSEN

(Harald Christian Larsen)

Øjnelæge, Dr. med., København.

Født i Holte, Tolstrup Sogn, 19. September 1885, Søn af Gaardejer Søren Christian L. og Hustru Mette Marie Thomsen.

Matematiker. ✧ Jeg tog medicinsk Embedseksamen Sommer 1910. Inden jeg gik op til Eksamen, fik jeg Tilbud om et Vikariat for en Distriktslæge i København i Grønland, hvorfor jeg under sidste Halvdel af min Embedseksamen maatte tage Plads paa Fødselsstiftelsen som Kandidat for at kunne praktisere som Fødselshjælper. Var i Grønland (Jacobshavn)

fra Sommer 1910 til Sommer 1911. ✧ September 1911—Marts 1912 Kandidat ved Rigshospitalets Øjenafdeling, April 1912—April 1913 Turnuskandidat ved Rigshospitalet, Februar 1913—September 1915 klinisk Assistent ved Rigshospitalets Øjenafdeling, September 1915—Februar 1917 2. Assistent, Marts 1917—Marts 1920 1. As-

sistent sammesteds. September 1920—Februar 1921 Kandidat ved Frederiksberg Hospital, Afdeling C. ♣ 29. September 1921 Dr. med. (Undersøgelse over Farvesansen). Deltog Marts 1925 i Konkurrence om Professoratet i Ophthalmologi (Afhandling: Om Behandling af Glaucom).

December 1912—December 1918 praktiserende Læge i Søborg, fra April 1917 Øjenlæge i København; Oktober 1922 blev jeg Afdelingslæge ved Frederiksberg Polikliniks Øjenafdeling, hvilken Stilling jeg stadig har. Fra Juli 1925 Øjenlæge ved Frederiksberg Hospital og Københavns Amts Sygehuse. Fra Oktober 1917 Medlem af Bestyrelsen for Københavnske Øjenlægers Organisation; fra April 1921 i Bestyrelsen for Foreningen »Danmarks Blinde«. Fra Maj 1923 i Bestyrelsen for Sygekasselægernes Organisation, fra April 1924 Medlem af Københavns Lægeforenings Repræsentantskab; April 1926—April 1929 Formand for Ophthalmologisk Selskab.

Gift 15. Marts 1908 med Meta Olivia Astrid Egebjerg, Datter af Fouragehandler Peter Petersen E. og Hustru Ane Christine Christensen. ♣ 3 Børn.

Den blaa Bog, 1930 — Den danske Lægestand, 1925 — Københavns Universitets Festskrift, November 1921, Side 124 — Fot. 1930.



LAUST LAURSEN

Læge, København.

Født i Ravnstrup, Viborg Amt, 3. August 1879, Søn af Landmand Jørgen L. og Hustru Ellen Kristiansen.

Matematiker. ♣ Boede paa Regensen Foraar 1910—Efteraar 1911. Sommeren 1911 cand. med., derefter forskellige Vikariater indtil Turnustjeneste 1. December 1912—31. Marts 1914 ved Øresundshospitalet, Sct. Josephs Hospital og Blegdamshospitalet. 1. April 1914—31. Marts 1915 Assistent ved Københavns Kommunehospitals Afdeling III, 1. April—30. Juni 1915 Kandidat ved Rud. Berghs Hospital, Juni 1916—Ok-

ttober 1918 Assistent ved Rigshospitalets medicinske Poliklinik. Praktiseret i København siden Efteraaret 1914.

Siden 1917 kontrollerende Læge ved Borgerstandens Sygekasse og siden 1920 Medlem af sammes Bestyrelse. Fra 1922 Sygekasselæge. ♣ 1. September 1925—15. Juni 1927 Redaktør af Borgerstandens Sygekasses Medlemsblad.

Gift 5. August 1922 med Augusta Nielsen, Datter af Hotelejer Jens N. og Hustru Marie Knudsen. ♣ 1 Barn.

Den danske Lægestand, 1925 — Regensianerne 1895—1919 — Fot. 1930.

KURSUS LYKEION



VALD. JENSEN
(Rasmus Valdemar Jensen)
Sognepræst, Vejlø pr. Næstved.

Født i Udby ved Vordingborg 16. Februar 1885, Søn af Muremester Peter J. og Hustru Maren Kirstine Hansen.

Klassiker. ✧ Boede paa Regensen Foraar 1910—Foraar 1911. ✧ Januar 1911 cand. theol. En kort Tid Manuduktør i København, derefter Lærer ved Hesselager Kost- og Latinskole 1911—12. Udnævntes Efteraaret 1912 til Præst i Hadsund (først som Kaldskapellan og fra 1921 som Sognepræst). Fra 1. Juli 1922 Sognepræst til Vejlø og Vester Egesborg ved

Næstved. — Har foretaget enkelte Rejser i det fremmede og skrevet nogle Bladartikler, men maa iøvrigt — som »En gammel Feltpræst« — sige: Jeg er ikke Forfatter eller Digter, men et ganske almindeligt Menneske, som har følt mig glad ved at være kristen Præst og have til Opgave at tale til det bedste hos mine Medmennesker og føle med dem i deres Kaar. Ser jeg tilbage over de svundne Aar, da maa jeg bekende, at det er ikke Guds Skyld, om de ikke er blevet lykkelige og indholdsrige.

Gift 30. Oktober 1912 med Sophie Rasmussen, Datter af Gaardejer Niels Peter R. og Hustru Frederikke Petersen. ✧ 2 Børn.

~ Kirkelig Haandbog, 1927 — Teologisk Stat, 1927 — Regensianerne 1895—1919 — Fot. 1930.

* JOSEPH CLACES (KLACES)

Indehaver af Annonce- og Reklamebureau, København.

Født 24. Oktober 1886, Søn af Musikdirektør K.
Matematiker. ✧ 1906 cand. phil.



HENRY HENRICHSEN

(Carl Henry Emanuel Henrichsen)

Inspektør, København.

Født paa Frederiksberg 3. Oktober 1886, Søn af Kontorchef i Østifternes Kreditforening Emanuel H. og Hustru Alvilda Agnethe Enna.

Matematiker. ✧ 1906 cand. phil., tog 1907 juridisk Embedseksamens 1. Del, var Assistent i Østifternes Kreditforening indtil 1910 og derefter ansat i forskellige Assuranceselskaber indtil 1914; i Københavns Magistrat 1914—26 og fra 1926 Inspektør ved »Politikens«.

Gift 8. Oktober 1910 med Oda Laura Louise Hansen, Datter af Elektriker ved Orlogsværftet Theodor H. og Hustru Ida Mattsson. ✧ 3 Børn.

Fot. 1926.

BENDIXENS KURSUS

* ANNA CHRISTINE SØRENSEN

Født 21. Juli 1883, Datter af Detailhandler S.
Klassiker. ♣ 1906 cand. phil.



MAX OLSEN

(Aage Max Olsen)

Adjunkt, cand. phil., Charlottenlund.

Født i København 15. Januar 1883, Søn af Handelsrejsende Nicolaus Carl Lorenz O. og Hustru Marie Anna Brasen.

1899 Præliminæreksamen, derefter ved Boghandelen i 3 Aar. ♣ Klassiker. ♣ 1906 cand. phil., 1908 Adjunkt ved Ordrup Gymnasium.

Siden 1909 Lærer ved Købmandsskolen. ♣ Medudgiver af The Shakespeare Reader. Gennem flere Aar Sekretær i Selskabet for germansk Filologi og Formand i Foreningen af Lærere ved Købmands-

skolens Aftenskole.

Gift 1. Gang 17. Juli 1909, 2. Gang 13. Oktober 1917 med Else Kirstine Bruun, Datter af Grosserer Johan Christian B. og Hustru Mathilde Petersen. ♣ 2 Børn.

Fot. 1924.

* ORLA JENSEN

(Orla Vilhelm Jensen)

Grosserer, København.

Født 12. Juni 1884, Søn af Lods J.

Klassiker. ♣ 1906 cand. phil., 4. Marts 1920 Borgerskab som Grosserer i København.

BOKKENHEUSERS KURSUS

TH. ENGEL

(Thomas Skat Rørdam Engel)

Assistent i Det kgl. octr. alm. Brandassurance Compagni, cand. phil., Espergærde.

Født i Roskilde 12. December 1885, Søn af Adjunkt Johan Christian Wulf E. og Hustru Bolette Heiberg.

Klassiker. ✦ 1906 cand. phil. Lærer ved Det kgl. Døvstumme-Institut indtil 1920, gik derefter over i Forsikrings-Branchen som Assistent i Det københavnske Reassurance Compagni, der likviderede 1923; uden Stilling indtil Marts 1927, derefter Assistent i Det kgl. octroierede alm. Brandassurance Compagni, A/S, København.
Ugift.



A. DICKMEISS

(Antoinette Birgitte Dickmeiss)

Rektor, cand. mag., Hellerup.

Født i København 1. November 1886, Datter af Klædefabrikant Gustav D. og Hustru Augusta Larsen.

Matematiker. ✦ Juni 1911 cand. mag. (Hovedfag: Matematik, Bifag: Fysik, Kemi, Astronomi), August s. A. Lærerinde ved daværende Ingeborg Helms' Skole i Hellerup, August 1916 Leder af Gymnasieafdelingen sammesteds; 1. August 1919 overtoges Skolen af Staten og fik Navnet Aurehøj Gymnasium; samtidig udnævntes jeg til Skolens Rektor, hvilken Stilling jeg endnu beklæder.

Ugift.

Den blaa Bog, 1930 — Magister-Stat, 1926 — Fot. ca. 1925.

* ANNA MARGRETE VICTORIA PETERSEN

Født 19. Januar 1885, Datter af Tobaksspinder P.

Klassiker. ✦ 1906 cand. phil.

N. R. GADE

(Niels Rudolph Emilius Gade)

Sanglærer og Organist, Herlufsholm.

Født i København 11. Maj 1884, Søn af Afdelingsbestyrer i Sparekassen for København og Omegn Johan Felix G. og Hustru Oswalde Fibiger.

Klassiker. ✦ Fik efter Studentereksamen Ansættelse i Postvæsenet, blev 1907 cand. phil. 1912–16 uddannet ved Musikkonservatoriet i Leipzig. 15. August 1916 Musikassistent ved Det kgl. Teater, 15. August 1919 Sang- og Musiklærer ved Herlufsholm Skole og Organist ved Herlufsholm Kirke.

Koncertsanger.

Gift 24. Februar 1920 med Else Margrethe Bodil Sommer Hansen, Datter af Kontorchef ved Statsbanerne Carl Alfred Martin H. og Hustru Claudine Rasmussen.

*** VALDEMAR MARTIN HANSEN BREGNING**

(Navneforandring 28. August 1906 fra Hansen)

Sekretær i Direktoratet for Sygekassevæsenet, cand. polit., Lyngby.

Født i København 24. September 1887, Søn af Vognmand Jens Hansen og Hustru Marie Pedersen.

Klassiker. ✦ 1. Februar 1912 cand. polit. 1. Marts s. A. — 30. November 1917 Assistent i Generaltolddirektoratet. 1. April 1918–30. September 1919 ansat i Sygekasseinspektoratet, Juli 1922 fungerende Sekretær i Invalidforsikringsfonden, 1. Oktober 1927 Sekretær i Direktoratet for Sygekassevæsenet.

Gift 1914 med Olga Amelie Bregning.

Statsvidenskabelig Stat, 1928.

WEDELS KURSUS

† TAGE WESTERGAARD NIELSEN

Død 11. April 1921 i Lyngby som cand. mag.

Født 7. Juni 1886, Søn af Lærer Niels Fritz Westergaard N. og Hustru Jensine Petrea Nielsen.

Matematiker. ✦ Juni 1911 cand. mag. (Hovedfag: Matematik, Bifag: Fysik, Astro-nomi og Kemi).

Ugift.



F. C. WAMBERG

(Frederik Christian Wamberg)

Telegrafingeniør, cand. polyt., Gentoftø.

Født i Herstedvester 18. December 1885, Søn af Overbetjent Frederik Christian W. og Hustru Dorotea Sofie Frederikke Barg.

Matematiker. ✦ 1906 cand. phil., 1912 cand. polyt. (Elektroingeniør), 1912–15 ansat ved Universal Radio Syndicate Ltd., London, 1915–19 hos Firmaet Siemens Brothers & Co., Ltd., London (Leder af Firmaets Telefonlaboratorium). ✦ 1919–21 Hjælpeingeniør ved Telegrafvæsenet, 1921 Ingeniørassistent, 1922 Eksamen i Radioteknik ved l'Ecole Superieure

d'Electricité i Paris, 1924 Telegrafingeniør af 2. Grad, Leder af Telegrafvæsenets Radioingeniørkontor, April 1926 Telegrafingeniør af 1. Grad. Ved Post- og Telegrafvæsenets Sammenslutning 1927 ansat som Chef for Radioingeniørtjenesten under Post- og Telegrafvæsenet.

1927 Delegeret ved den internationale Radiotelegrafkonference i Washington. ✦ 1925–28 Medlem af Bestyrelsen for Ingeniørforeningens elektrotekniske Sektion. Siden April 1926 Næstformand i Radioraadet. Associate Member of The Institution of Electrical Engineers, London. Membre de la Société des Amis de la Télégraphie sans fil, Paris.

Gift 27. Maj 1914 med Ellen Møller, Datter af Kontorassistent Hans Christian Sofus Marius M. og Hustru Petra Amalie Herreborg. ✦ 4 Børn.

Fr. VIII M. M.

Den blaa Bog, 1930 — Polyteknisk Stat, 1930 — Fot. 1927.

EKSTRAORDINÆR EKSAMEN I JANUAR 1905

EFTERSLÆGTSELSKABETS SKOLE

GERDA BING

(Gerda Sara Johanne Bing, f. Hirsch)

Frue, Frederiksberg.

Født i København 17. November 1878, Datter af Grosserer Siegfried H. Hirsch og Hustru Sara Johanne Rée.

Matematiker.

1917–28 Medlem af Københavns Værgeraad.

Gift 17. December 1899 med Overretssagfører Otto Michael Bing, Søn af Etatsraad, Grosserer Jacob Martin B. og Hustru Amalia Warburg. ♣ 2 Børn.



ALFRED SUNDE

Sognepræst til Stadager, Sundby pr. Guldborg, Falster.

Født i København 17. September 1883, Søn af Gjørtlermester Johannes S. og Hustru Ida Caroline Petersen.

Kom i 1890 i Vester Voldgades Kommuneskole i København, 1894 paa det kgl. Opfostringshus og tog 1899 Præliminæreksamen (Bokkenheusers Kursus).

Havde 1899 – 1902 Kontorvirksomhed i København (Arbejderforsikrings-Raadet og private Handelskontorer).

Klassiker. ♣ Boede paa Regensen Foraar 1909—Efteraar 1911. ♣ Tog 1907 Eksamen ved Forplejningskorpsets Skole og blev 1915 Reserveintendant (under Sikringsstyrken).

Januar 1912 cand. theol., 1. Juli s. A. Medhjælper ved Frihavns Kirken, 6. November s. A. ordineret Medhjælper i Rosenvængets Sogn, 1914 i Aldersro Sogn. 19. August 1916 Sognepræst til Gislum-Vognsild i Viborg Stift, 14. November 1927 til Stadager og Nørre Kirkeby i Lolland-Falsters Stift.

Gift 1912 med Karen Marie Pedersen, Datter af Tømrermester Niels P. og Hustru Elisabeth Nielsen. ♣ 5 Børn.

Kirkelig Haandbog, 1927 — Teologisk Stat, 1927 — Regensianerne 1895—1919 — Fot. 1923.

TILLÆGSEKSAMEN EFTER BEKENDTGØRELSE
AF 22. MAJ 1874

(matematisk–naturvidenskabelig Retning)

OKTOBER 1904

FREDERIK ROTHE
(Frederik John Rothe)

Fhv. Direktør, cand. polit., Frederiksberg.

Født i København 2. Maj 1884, Søn af Hofmarskal, Kammerherre William Carl-
ton R. og Hustru Dagmar Carla Berling.

31. Januar 1910 cand. polit., 1911 fungerende Assistent i Finansministeriets 2. De-
partement, 1914 fast ansat, 1916 fungerende Fuldmægtig, 1917 ansat i Landmands-
banken, 1918 Sekretær, 1919 Underdirektør, 1920 Direktør, Oktober 1922 fratraadt.

Bestyrelsesmedlem i I/S Berlingske Tidende, Holmegaards Glasværk og A/S Det
Private Investment Co.

Gift 22. Maj 1924 med Amélie Kierkegaard, Datter af Inspektør W. Kierkegaard
og Hustru Otilia Dahl.

Statsvidenskabelig Stat., 1928.

JUNI 1905

* **INGVAR JØRGENSEN**

Rentier, København.

Født 27. Maj 1886, Søn af Lærer Jørgen J.

Studerede en Tid paa Den polytekniske Lærestalt og har senere i en Aar-
række studeret i England, særligt ved Universiteterne i Cambridge og Oxford.

Ugift.



HENNING KLEIN

(Harald Henning Andreas Klein)

Frugtfarmer, Agassiz, Britisk Columbia.

Født i København 14. December 1886, Søn af Overretssagfører Harald Ditlev K. og Hustru Julie Louise Dahl.

Tog Adgangseksamen til Den polytekniske Læreanstalt, blev 1905 Student og virkede derefter nogle Aar som Huslærer. ✧ Rejste 1910 til Kanada, hvor han fik Ansættelse ved en kemisk Fabrik i Deloro. Tog skriftlig Eksamen i Kemi. ✧ Meldte sig ved Verdenskrigens Udbrud som Frivillig under de engelske Faner og traadte ind i Prinsesse Beatrices Eliteregiment, hvor han deltog i Krigen til dens Slutning, var med i flere Stormangreb og blev saaret 4 Gange (se Harald Nielsen: Danske Soldaterbreve 2. Samling, Side 40, København 1918).

Efter Krigen opsøgte han sin »Krigsgudmoder« og blev gift med hende. Fik af Staten tildelt Jord i Vancouver, hvor han nu driver en større Frugtfarm.

Gift 1920. ✧ 3 Sønner.

Meddelt af Fiu Departementschef Helga Weis -- Fot. 1922.

† CHRISTIAN MØLGAARD CHRISTENSEN

Død 26. Maj 1905 i sit Hjem i Hvidding Skole.

Født i Vester Tørslev 10. Juni 1884, Søn af Lærer Vilhelm C. og Hustru Else Mølgaard.

Ved kgl. Resolution af 14. Marts 1905 tillodes det ham, som paa Grund af livsfarlig Sygdom (Tuberkulose), efter at have tilendebragt den skriftlige Prøve til Afgangseksamen for studerende ved Statsskolen i Randers, ikke kunde indstille sig til den nævnte Eksamens mundtlige Prøve, naar han var blevet forsynet med et Modenhedsbevis af Skolens Rektor af et af Ministeriet nærmere bestemt Indhold, at immatrikuleres ved Københavns Universitet med samme Retsvirkning, som om han paa sædvanlig Maade havde underkastet sig Afgangseksamen for studerende.

Studentertortegnelsen, 1905.

EKSTRAORDINÆR EKSAMEN I JANUAR 1906

ORDRUP HØJERE ALMENSKOLE



KAJ DAMKIER

(Kaj Gustav Hjelm Damkier)

Kontorchef, cand. polit., København.

Født i Rudkøbing 13. Maj 1886, Søn af Redaktør Axel D. og Hustru Odga Geelga Hjelm.

Klassiker. ♣ Januar 1906 Student (Sygeeksamen); gik derefter paa Handelsskole og gennemgik Rigsdagens Stenografkursus. 1. Februar 1912 cand. polit., s.A. aftjent Værnepligten som Gardist. Juli 1913 Fuldmægtig i Andelsanstalten »Tryk«, November 1917 i Forsikringsselskabet London, April 1918 Fuldmægtig i A/S Grøn & Witzke, 1. Oktober 1922 Kontorchef, Marts 1930 tillige Organisationschef sammesteds.

1921–23 Redaktør af Dagbladet »København«s Forsikringstidende, 1923–27 Bestyrelsesmedlem og Kasserer i Soransk Samfund.

Gift 8. Juni 1916 med Karen Gottschalk, Datter af Grosserer Martin G. og Hustru Andrea Døpke. ♣ 2 Børn.

Statsvidenskabelig Stat, 1928.

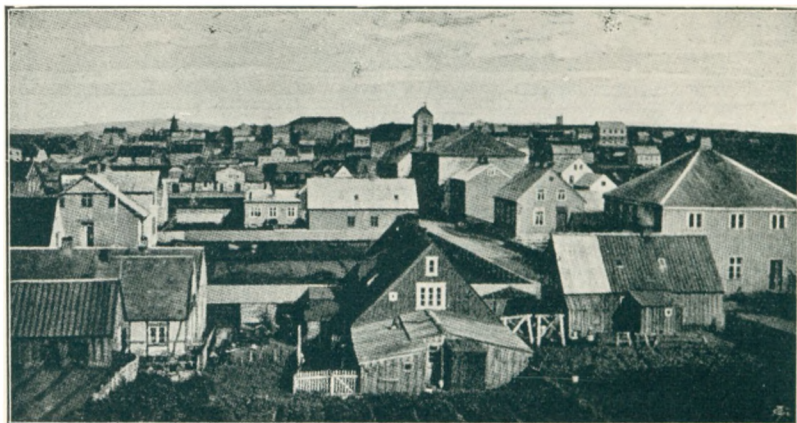

REYKJAVIK LÆRDE SKOLE

† ANDRÉS BJÖRNSSON

Død 15. Marts 1916 som Journalist, cand. phil.

Født 13. December 1883, Søn af Bonde Björn Bjarnason.

PÁLL EGGERT ÓLASON

Professor, Dr. phil., Reykjavik.

Født 10. Juni 1883, Søn af Stenhugger Óli Thorvarðsson.

Cand. jur., Dr. phil., 30. Marts 1922 Professor i islandsk Historie ved Islands Universitet. ❖ Bankdirektør.

ÓLAFUR LÁRUSSON

Professor, Reykjavik.

Født 25. Februar 1885, Søn af Sognepræst Lárus Benediktsson.

Cand. jur., 9. Januar 1919 Professor ved det juridiske Fakultet ved Islands Universitet.

THORSTEINN BRIEM

Sognepræst til Gardar paa Akranes.

Født 3. Juli 1885, Søn af Administrator Ólafur E. B.

THORARINN KRISTJÁNSSON

Havnedirektør, cand. polyt., Reykjavík.

Født i Havnefjord, Island, 27. Juli 1886, Søn af Justitiarius i Islands Højesteret Kristján Jónsson og Hustru Anna Thórarinsdóttir.

1906 cand. phil., 1912 cand. polyt. (Bygningsingeniør). 1. Oktober 1912—31. Marts 1916 Ingeniør hos Firmaet N. C. Monberg, København, ved Havneanlæg i Reykjavík og Vestmannø. 1. April 1916—28. Februar 1918 Stads- og Havneingeniør og siden 1. Marts 1918 Havnedirektør i Reykjavík.

Gift 5. Juni 1915 med Astrid Hafstein, Datter af Bankdirektør, Minister for Island Hannes H. og Hustru Ragnheidur Thordarsen.

Polyteknisk Stat, 1930.

† ÓLAFUR JÓHANNESSON

Død 1912 som cand. phil.

Født 23. November 1885, Søn af Sysselmand Jóhannes Ólafsson.

JÚLIUS HAVSTEEN

(Jóhannes Júlíus Havsteen)

Sysselmand i Thingø Syssel.

Født i Akureyri 13. Juli 1886, Søn af Etatsraad, Købmand Jacob Valdemar H. og Hustru Thora Emilie Schwenn.

18. Juni 1912 cand. jur., 21. Juli s. A. kst. Byfoged i Akureyri og Sysselmand i Øfjord Syssel, 1. Juli 1914 Overretssagfører i Akureyri. ✱ 27. September 1920 Sysselmand i Thingø Syssel, med Bopæl paa Husavík.

Gift 1912 med Thórunn Havsteen.

Juridisk Stat, 1928.

BRYNJÓLFUR MAGNÚSSON

Sognepræst til Stadur i Grindavík.

Født 20. Februar 1881, Søn af Bonde Magnús Böðvarsson.

ÍNGVAR SÍGURÐSSON

Forretningsfører, cand. phil., Reykjavík.

Født 20. Juli 1885, Søn af Købmand Sigurður Magnússon.

ÓLAFUR ÓSKAR LÁRUSSON

Distriktslæge, Vestmannø.

Født 1. September 1884, Søn af Læge Lárus Pálsson.
18. Maj 1925 Distriktslæge i Vestmannø Distrikt.

BALDUR SVEÍNSSON

Redaktør, Reykjavík.

Født 30. Juli 1883, Søn af Gæstgiver Sveinn Magnússon.

GUÐMUNDUR THORODDSEN

Professor, Reykjavík.

Født i Isafjord paa Island 1. Februar 1887, Søn af Sysselmand Skúli T. og Hustru Theódóra Friðrika Guðmundsdóttir.

Sommeren 1911 cand. med., Oktober s. A. — September 1912 Reservelæge ved Esbjerg kommunale Sygehus. Marts 1913 — Februar 1914 Turnuskandidat ved Rigshospitalets Afdeling B og C. † November 1916 Kandidat ved Frederiksberg Hospital, September 1918—Marts 1920 2. Reservelæge ved Frederiksberg Hospitals Afdeling A. † Oktober 1914 konst. Distriktslæge i Husavík, 17. Februar 1915—August 1917 fast ansat. Praktiserende Læge i Reykjavík Sommeren 1921; Skolelæge. † November 1924 konst. Professor i Kirurgi ved Islands Universitet, 20. April 1925 kgl. udnævnt.

Gift 3. Maj 1913 med Regína Benediksdóttir, Datter af Provst Benedikt Kristjánsson og Hustru Ásta Thórarinsdóttir.

Den danske Lægestand, 1925.

† **GUÐJÓN BALDVINSSON**

Død 1911 som Skolebestyrer, cand. phil.

Født 1. Juli 1883, Søn af Bonde Baldvín Thorvaldsson.

† **SÍGURÐUR LÝÐSSON**

Død 1926 som Overretssagfører i Reykjavík.

Født 22. Oktober 1884, Søn af Bonde Sigurður Guðmundsson og Hustru Hólmafríður Sigurðardóttir.

13. Juni 1911 cand. jur., derefter Assistent i Islands Finansministerium, senere Overretssagfører.

Juridisk Stat, 1923.

THORGRÍMUR KRISTJÁNSSON

Lærer, cand. phil., Reykjavík.

Født 14. Marts 1885, Søn af Konsul, Købmand Kristján Thorgrímsson.



STUDENTERNE FRA REYKJAVIK LÆRDE SKOLE 1905

Andrés Björnsson Ólafur Jóhannesson Carl Sæmundsen Sigurður Lyðsson Thorarin Kristjánsson Guðmundur Thoroddsen Thorgrímur Kristjánsson
 Ingvar Sigurðsson Julius Havsteen Páll E. Ólason Brynjólfur Magnússon
 Thorsteinn Briem Ólafur Lárusson Ólafur Óskar Lárusson

CARL SÆMUNDSEN

Grosserer, cand. phil., København.

Født paa Blönduós, Island, 14. Februar 1886, Søn af islandsk Købmand Pjetur Julius S. og Hustru Magdalena Margrjet Møller.

1907 cand. phil., s. A. Handelseksamen fra Grüners Handelsakademi. ✦ Oprettede 1907 Import-Exportforretning Carl Sæmundsen & Co., Blönduós, 1909 i Reykjavík, Akureyri og Thorshavn paa Færøerne. Oprettede 1913 Firmaet Sæmundsen, Lübbers & Co. i Hamborg, 1915 Firmaet Carl Sæmundsen & Co., København (Grossererborger-
skab 4. Februar 1915).

1917 Stifter og Reder af A/S Fædres Minde, Sejlskibsrederi, Svendborg, Køben-
havn, var 1919 Medstifter af Dansk-Islandsk Anlægsselskab A/S og Formand for
Selskabets Bestyrelse 1924—28. ✦ 1919 Stifter af Dansk Engelsk Konfektion A/S, s. A.
Tillidsmand for den svenske Uldimportforening med Anerkendelse af det svenske
Udenrigsministerium samt Tillidsmand for den danske Stat og Finansministerium
ved Statens Uldsalg. ✦ 1922 Direktør for Carl Sæmundsens Industrirepræsentatio-
ner A/S; 1928 Medstifter af De forenede Olie- og Oliefabrikker A/S, Olskind og Standard
og 1929 Medstifter af og Direktør for Glanzstoff-Nordica A/S.

Gift 4. December 1908 med Johanne Carla Thomsen, Datter af Farvefabrikant i
Odense Thomas Michael Th. og Hustru Johanne Pedersen. ✦ 2 Børn.

† **PJETUR SÍGURÐSSON**

Død 30. April 1908.

Født 19. Januar 1881, Søn af Bonde Sigurður Thorleifsson.

FORTEGNELSE

over de i Bogen anførte Navneændringer

Navn	Dato	Ændret til
Arntzen, E. Ingeborg	13. November 1909	Heering, E. Ingeborg.
Beck, Hulda D. S.	26. Februar 1911	Petersen, Hulda D. S.
Brincker, Julie V. E.	25. Marts 1911	Hallas-Møller, Julie V. E.
Cantor, Sara Maria	1906	Philipson, Sara Maria.
Christensen, E. C.	25. Oktober 1905	Kruchov, E. C.
Christensen, E. W.	3. Maj 1907	Waagechristensen, E.
Christensen, O. J. Holger	2. Januar 1926	Christensen, Holger.
Cohen, A. L. T.	5. April 1907	Carnø, A. L. T.
Dahl, Erna	28. September 1909	Steen, Erna.
Grüner, Ellen	29. Marts 1912	Schultz, Ellen.
Hansen, H. M. E.	24. November 1908	Hartner, H. M. E.
Hansen, R. Viggo	2. Januar 1912	Brøndal, R. Viggo.
Hansen, Valdemar Martin	28. August 1906	Bregning, Vald. M. H.
Hauch, Ella M. H.	25. Juni 1912	Luker, Ella M. H.
Hindenburg, Zelia N.	5. Juli 1910	Andrup, Zelia N.
Hirsch, Gerda S. J.	17. December 1899	Bing, Gerda S. J.
Jensen, C. R.	31. Oktober 1903	Ege, C. R.
Jensen, H. F.	9. April 1912	Jall, H. F.
Jensen, Helga K.	30. Juni 1912	Greve, Helga K.
Jensen, H. M. Eghoff	6. December 1901	Eghoff, H. M.
Jensen, P. E.	2. Februar 1912	Erlitz, P.
Jørgensen, Esther J. M.	30. Juli 1913	Hammerich, Esther J. M.
Koch, Elisabeth	10. Maj 1911	Ludvigsen, Elisabeth.
Koch, Julie M.	17. Marts 1910	Worm-Leonhard, Julie M.
Lassen, E. Ketting	11. August 1906	Ketting, E.
Lundbye, A. M.	12. Marts 1914	Lundbye, A. R.
Malling, Mathilde J.	20. Maj 1915	Hauschultz, Mathilde J. Malling.
Malling, Sigrid C.	19. Maj 1910	Fich, Sigrid C.
Metz, Røskva M.	12. Maj 1920	Schaffalitzky de Muckadell, Røskva M.
Middelboe, C. M. (Nitta)	7. Maj 1920	Hansen, C. M. (Nitta).
Mortensen, E. B. H.	9. Juli 1908	Agersnap, E. B. H.
Møller, E. Margrethe	15. Oktober 1913	Højberg Christensen, E. Margrethe.
Møller, Rachel	24. Maj 1917	Sand, Rachel.
Nielsen, K. M. R.	1906	Melsing, K. M. R.
Nielsen, Maren Margrethe	1. August 1913	Schousboe, Maren Margrethe.
Nielsen, M.	12. December 1919	Herslund, M.
Nielsen, O. Holm	5. August 1912	Holm-Nielsen, O.
Pedersen, G. C. Løbger	11. Marts 1908	Løbger, G. C.
Pedersen, H. P. A.	21. Februar 1912	Veilbæk, H. P. A.
Pedersen, J.	30. August 1906	Parbo, J.
Petersen, Harald	25. Februar 1910	Lindow, Harald.
Petersen, P. E. Smith	13. Oktober 1905	Smith-Petersen, P. E.
Petersen, Sigrid A. J.	30. Juli 1909	Schou-Nielsen, Sigrid A. J.
Poulsen (kaldet Bruun), J. ...	5. Juli 1912	Poulsen-Bruun, J.
Rasmussen, Gunvar C. D.	18. Juli 1912	Lauritsen, Gunvar C. D.
Rasmussen, J. M. U.	27. Juni 1901	Utkov, J. M. U.
Ruge, Erna	14. August 1920	Fjeldborg, Erna.
Schütten Larsen, Hedevig L. ..	13. August 1915	Gnudtzmann, Hedevig L.

Navn	Dato	Ændret til
Spies, Johanne E.	17. Juli 1909	Manthey-Wagner, Johanne E.
Steenberg, Jeannette M.	17. August 1910	Cohn, Jeannette M.
Svendsen, C. J. F.	26. Juni 1911	Sven, C. J. F.
Svendsen, S. S. Frankel	26. Maj 1914	Frankel, S. S.
Sørensen, Ellen K.	5. November 1914	Hulegaard, Ellen K.
Sørensen, J. V. (Mimi)	21. November 1908	Ishøj, J. V. (Mimi).
Sørensen (Saksager), S. J. ...	18. September 1913	Saksager, S. J. S.
Tegner, Frida M.	23. Februar 1907	Lundblad, Frida M.
Worm, J.	1905	Worm-Leonhard, J.

NAVNEREGISTER

Navn	Side	Navn	Side
Aasted, Eigel	99, 101	Bundsgaard, Anders	212
Abrahamsen, V. K.	126, 131	Busch, Bernt G. J.	158
Agersnap, Erling B. Hansen	152, 155	Bülöw, J. C.	128, 131
Ahlefeldt-Laurvig, Carl	182, 185	Bøgh, Axel	195, 198
Andersen, A. St.	86, 89	Cantor, Sara Maria, nu Philipson, Sara Maria	138, 141
Andersen, Arthur	194, 195	Carnø, Ax. L. Th.	168
Andersen, Karl V.	127, 131	Carstens, M. Louis V. M.	104, 107
Andrup, Zelia N., f. Hindenburg ...	137, 141	Castberg, E. O.	195, 196
Ankjær, S. E.	72	Christensen, Chr. M.	236
Arntzen, E. Ingeborg, nu Heering, E. Ingeborg	206	Christensen, E. W., nu Waagechristensen, E.	11, 17
Baadsgaard, E.	77, 79	Christensen, Eli C., nu Kruchov, Eli C.	83, 84
Baldvinsson, Guðjón	240	Christensen, E. Margrethe Højberg, f. Møller	139, 141
Balslev, Nikolaj F.	53, 59	Christensen, H. Lützhøft	87, 89
Bartholdy, P. V.	41, 42	Christensen, Holger	213
Bartholin, Else M.	141, 142	Christensen, O. J. Holger, nu Christensen, Holger	213
Baruël, Fanny P.	138, 141	Christensen-Dalsgaard, Lau	94, 95
Bay, Max	212	Christiansen, C. P. O.	12, 17
Bech, Jørgen R.	183, 185	Claces, Joseph	228
Beck, Hulda D. S., som gift: Petersen, Hulda D. S.	199	Cohen, Ax. L. Th., nu Carnø, Ax. L. Th.	168
Beck, Johs. V.	74, 77	Cohn, Jeannette M., f. Steenberg	89, 91
Bendix Poulsen, H. A.	171	Collin, Edv.	119, 121
Bendtsen, F. M.	81, 83	Dahl, Erna, som gift: Steen, Erna	205
Bentzon, A. Drachmann	167	Dahl, Oscar J.	184, 185
Bentzon, Emil E. R.	194, 195	Dalsgaard, Lau Christensen	94, 95
Bertelsen, Johs. Frederik	218	Dam Krogh, Aage	77, 78
Beyerholm, S. Otto J.	48	Dam Krogh, Axel	77, 78
Bierrings, O. Kaj	173, 177	Damkier, Kaj G. H.	237
Bindslev, Hans S.	127, 131	Danneskiold-Samsøe, Aage C.	175, 177
Bing, Gerda S. J., f. Hirsch	234	Daugaard, Hans	35, 37
Bjørnsson, Andrés	238, 241	Degner, P. W.	68, 69
Boeck, Holger	53, 59	Delbanco, Otto A.	29, 31
Bondesen, Victor C. F.	175, 177	Dickmeiss, A. B.	231
Bondo, Oluf P.	50	Ditlevsen, Chr. V.	121, 125
Bonnevie Lorentzen, Kaj H.	185, 186	Dollaris, L. A. B.	153, 155
Borberg, Knud	21, 23	Dorph-Petersen, P. O.	12, 17
Braae, Johannes	41, 43	Drachmann, Povl P.	170
Bredsdorff, Viggo	164	Drachmann Bentzon, A.	167
Bregning, Vald. Martin Hansen	232	Dreyer, J. C.	64
Bretting, A. E.	149	Duzaine-Hansen, Carlo	149
Briem, Thorstelnn	238, 241	Effersøe, Gudmund	41, 44
Brincker, Julie V. E., nu Hallas-Møller, Julie V. E.	153, 155	Ege, C. R.	93, 95
Bruhn, Ernst E.	35, 36	Eghoff, H. M. J.	195, 197
Bruun, Paul	148	Ejstrup, J. Chr. A.	126, 131
Brüel, Gustav L. B.	100, 101	Engel, Th. S. R.	231
Brøndal, R. Viggo	217	Engsig-Karup, C. E. T.	41, 46
Brøndsted, Holger J. J. E.	104, 107	Eriksen, J. O. R.	65
Bugge, Johs. Ø.	11, 17	Erlitz, Povl	158
Buhl, Mikael P.	161		
Buhl, Viggo E.	121, 122		

Navn	Side
Fabricius, Hartvig P. C.	105, 107
Fabritius-Tengnagel, Johs. M.	34, 35
Falk-Jensen, Arild	13, 17
Falkenberg, H. Erik G. A.	22, 23
Faye, Aage C. E.	105, 107
Feddersen, Gustav F.	94, 95
Fich, Sigrid C., f. Malling	203, 204
Fischer, Harald	41, 46
Fjeldborg, Erna, f. Ruge	200
Flor, Kai	119, 121
Fog, Gustav M. K.	189
Fogh, Hakon	107, 108
Frankel, Svend S.	17, 20
Friderichsen, Carl	13, 17
Friedenreich, Sven L. V.	15, 17
Frigaard, Aage	101, 102
Fris Møller, Kai	118, 121
Fønss, Aage	75, 77
Gade, N. R. E.	232
Garde, Erik P.	23, 24
Garde, Johs. A.	75, 77
Gjedde Olsen, A. Th.	18
Gnudzmann, Hedevig L., f. Schütten Larsen	63
Gotsche, Hakon O. S.	128, 131
Gottlieb, A. J. V.	35, 38
Gottlob, N. A. Th. Kaj	120, 121
Gottschalch, Christian V.	54, 59
Greve, Helga K., f. Jensen	86, 89
Gronenberg, H. F. D.	39, 41
Grüner, Ellen, nu Schultz, Ellen ...	202, 203
Haack, Kai A.	15, 17
Hallas-Møller, Juli V. E., f. Brincker	153, 155
Hammerich, Esther J. M., f. Jørgensen	95, 96
Hammersholt, J. G. Poul	165
Hansen, C. M. (Nitta), f. Middelboe	141, 143
Hansen, Hans	213
Hansen, Hans Jørgen	135
Hansen, Hans Thomsen	81, 83
Hansen, H. M. Edwin, nu Hartner, H. M. Edwin	121, 123
Hansen, Johan G. C. Hirschfeldt ...	153, 155
Hansen Mortensen, Erling B., nu Ager- snap, Erling B. Hansen	152, 155
Hansen, Paul	190
Hansen, R. Viggo, nu Brøndal, R. Viggo	217
Hansen, Thomas P. F.	30
Hansen, Vald. Martin, nu Bregning, Vald. Martin Hansen	232
Hartlev, C. C.	159
Hartner, H. M. Edwin	121, 123
Hassing, Kai	214
Hauch, Eilla M. H., nu Luker, Eilla M. H.	29, 31

Navn	Side
Hauschultz, Mathilde J., f. Malling	202, 203
Havsteen, J. Jüllus	239, 241
Haxthausen, H. K.	35, 38
Heering, E. Ingeborg, f. Arntzen	206
Heilesen, C. C.	66, 69
Hemmingsen, Poul Otto	92
Henningsen, Henning H.	54, 59
Henrichsen, C. Henry E.	229
Henriksen, J. Marie	48
Henriques, Carl Otto	23, 24
Herslund, Martin	87, 89
Hess, C. E.	154, 155
Hey, Vilh. A. S.	217
Heyman, Knud	33
Hindborg, C. E.	154, 155
Hindenburg, Zelia N., nu Andrup, Ze- lia N.	137, 141
Hjorth, Carl	67, 69
Hoffmeyer, Albert V. L.	146
Holm, A. Rich.	195, 197
Holm, O. Ejler	106, 107
Holm-Nielsen, Ole	209, 210
Holten, Svend E. G.	159
Honum, Erik D.	176, 177
Hoppe, Aage S.	112, 113
Hulegaard, Ellen K., f. Sørensen	162
Højberg Christensen, E. Margrethe, f. Møller	139, 141
Høst, Theo. B.	50
Høy, Carl Johan	111, 113
Iisager, C. J.	76, 77
Ilsenhøj, Johanne Vilhelmine (Mimi)	209, 211
Ipsen, Aage Th.	14, 17
Iversen, Hans Osvald	83, 85
Iversen, Karen	139, 141
Jacobi, Knud J.	218
Jacobsen, Aage J. S.	226
Jacobsen, Johannes	219
Jall, H. F.	207, 209
Jensen, C. R., nu Ege, C. R.	93
Jensen, E. Engelhard	55, 59
Jensen, H. F., nu Jall, H. F.	207, 209
Jensen, H. K. A.	69, 70
Jensen, H. M.	64
Jensen, Helga K., nu Greve, Helga K.	86, 89
Jensen, Orla V.	230
Jensen, Povl Erlitz, nu Erlitz, Povl	158
Jensen, R. Vald.	228
Jensen Eghoff, H. M., nu Eghoff, H. M. J.	195, 197
Jeppesen, Christen L.	208, 209
Jepsen, Johanne C.	141, 143
Jespersen, Knud	76, 77
Jessen, Ejner V.	23, 26
Jessen, Knud	214

Navn	Side
Jessen, Richard	161
Jóhannesson, Olafur	239, 241
Johnsen, E. W.	184, 185
Johnsen, Jon	73
Jordening, O. C. V.	157
Juhl, Jacob T.	92
Juul, N. C.	113, 114
Jørgensen, Ejlif	129, 131
Jørgensen, Esther J. M., som gift: Hamerich, Esther J. M.	95, 96
Jørgensen, Holger	215
Jørgensen, Ingvar	235
Jørgensen, P. Chr. C.	51
Jørgensen, Stefan	129, 131
Kalf, H. K.	30, 31
Kallesen, J. Chr.	223
Kayser, Axel G.	150
Keiding, Johannes	120, 121
Ketting, Ejner	177, 178
Kierulf Petersen, O. E. C.	95, 98
Kirkegaard, Immanuel	73
Kisum, Tyge C.	184, 185
Kjeldsen, Michael	111, 113
Kjølbye, Johs. H.	200
Klacas, Joseph	228
Klein, H. Henning A.	236
Klüwer, Henrik C. L.	135
Knudsen, H. Gunnar	40, 41
Knudsen, Poul	113, 114
Koch, Elisabeth, nu Ludvigsen, Elisabeth	192
Koch, Julie M., nu Worm-Leonhard, Julie M.	139, 141
Koefoed, C. Andreas	206
Kofod, Børge	82, 83
Kofoed, Anker Valdemar	100, 101
Kramp, P. L.	121, 124
Krarp, S. Erik	56, 59
Kristensen, Sigurd	83, 84
Kristjánsson, Thorarinn	239, 241
Kristjánsson, Thorgrimur	240, 241
Krogh, Aage Dam	77, 78
Krogh, Axel Dam	77, 78
Kruchov, Eli C.	83, 84
Lagoni, Frederik A.	130, 131
Larsen, Aage Unmack	77, 78
Larsen, Anders A. M.	208, 209
Larsen, A. E.	41, 47
Larsen, A. Laurits	219
Larsen, Christen	121, 123
Larsen, Hans Aage	35, 38
Larsen, Harald C.	226
Larsen, Hedevig L. Schütten, nu Gnudtzmann, Hedevig L.	63
Lárusson, Olafur	238, 241
Lárusson, Olafur Oskar	240, 241

Navn	Side
Lassen, Ejner Ketting, nu Ketting, Ejner	177, 178
Lauritsen, Gunvar C. D., f. Rasmussen	155, 156
Laursen, Laust	227
Leerbeck, C. Otto	215
Leisted, E. E. J.	177, 179
Levinsen, Lorentz C.	193, 195
Lind, Kai H. A.	16, 17
Lind, T. J.	106, 107
Lindow, Harald	221
Lissau, N. C.	171
Lobedanz, Max A.	112, 113
Lomholt, Svend	56, 59
Lomholt, Vagn	57, 59
Lorentzen, C. W.	150
Lorentzen, Kay H. B.	185, 186
Lorenzen, Poul	41, 45
Ludvigsen, Elisabeth, f. Koch	192
Luker, Ella M. H., f. Hauch	29, 31
Lund, A. L. Møller	16, 17
Lund, Poul Chr.	50
Lund, Robert H.	169
Lundblad, Frida Marie, f. Tegner	203, 204
Lundbye, Aage (M.) R.	68, 69
Lyðsson, Sigurður	240, 241
Lykke, A. Chr.	185, 186
Lysholm, H. Th.	88, 89
Lyster, H. K.	101, 103
Lytzen, Sven	16, 17
Lützhøft Christensen, H.	87, 89
Løbger, G. C.	174, 177
Løngreen, Otto J. V.	58, 59
Madsen, Ejnar E.	31, 32
Madsen, L. P.	35, 36
Magnússon, Brynjólfur	239, 241
Malling, Mathilde J., som gift: Hauschultz, Mathilde J. Malling	202, 203
Malling, Ove D. S.	131, 132
Malling, Sigrid C., nu Fich, Sigrid C.	203, 204
Maltesen, Aage	89, 90
Manthey-Wagner, Johanne E., f. Spies	141, 145
Marcussen, Martha P.	220
Martekilde, P. J.	218
Mauritzen, J. E.	158
Meijer, Carl Chr.	134
Meldgaard, L. L.	151
Melsing, Kai M. R.	130, 131
Melson, D. Emilie	140, 141
Metz, Røskva M., nu Schaffalitzky de Muckadell, Røskva M.	206
Meulengracht, Jens	52
Meulengracht, J. Einar	41, 42

Navn	Side
Meyer, Erik	131, 133
Meyer, Karsten J.	168
Middelboe, C. M. (Nitta), nu Hansen, C. M. (Nitta)	141, 143
Middelboe, Nils	195, 196
Mogens, V. J. J.	100, 101
Mortensen, Erling B. Hansen, nu Ager-snap, Erling B. Hansen	152, 155
Myhlertz, P. C.	164
Müller, Otto	22, 23
Møller, E. Margrethe, nu Højberg Christensen, E. Margrethe	139, 141
Møller, H. C. Vilhelm	51
Møller, Kai Friis	118, 121
Møller, Mads J.	224
Møller, Rachel, nu Sand, Rachel	140
Møller Lund, A. L.	16, 17
Møllgaard, Johannes E. S.	58
Mørck, L. S. Chr.	95, 96
Neergaard, Frank W.	185, 187
Nielsen, Antonius M.	30, 31
Nielsen, Johannes	135
Nielsen, Kai M. R., nu Melsing, Kai M. R.	130, 131
Nielsen, Knud E. C.	58, 59
Nielsen, Maren Margrethe, nu Schous-boe, Maren Margrethe	83, 85
Nielsen, Martin, nu Herslund, Martin	87, 89
Nielsen, Niels Arild	183, 185
Nielsen, N. C.	35, 36
Nielsen, N. J.	221
Nielsen, Niels M. J.	222
Nielsen, Ole Holm, nu Holm-Nielsen, Ole	209, 210
Nielsen, Poul V. Z.	151
Nielsen, Rasmus	225
Nielsen, Tage W.	233
Nissen, Aage Chr.	150
Nissen Smidt, Niels	101, 102
Norrie, J. W. G.	113, 115
Nyholm, Svend H.	23, 25
Næser, F. C. C. Vincent	23, 25
Obel, Harald	199
Obelitz, Axel B. M.	113, 115
Ohrt, Knud	95, 97
Olason, Páll E.	238, 241
Olsen, Aage Max	230
Olsen, A. Th. Gjedde	18
Olsen, Chr. H. M.	185, 187
Olsen, Chr. O. S.	121, 122
Olsen, Oluf Alfred	31, 32
Orth, Sarah M.	220
Otto, Carl V.	113, 116
Otto, Einar A. C.	113, 116
Parbo, Johannes	83, 85

Navn	Side
Paulli, Valdemar	17, 19
Paulsen, Peter	82, 83
Pedersen, A. Rask	89, 90
Pedersen, G. C. Løbger, nu Løbger, G. C.	174, 177
Pedersen, H. P. August, nu Veilbæk, H. P. August	59, 60
Pedersen, Johannes, nu Parbo, Johannes	83, 85
Pedersen, Klaus J.	136
Petersen, Anna Margrete Victoria	231
Petersen, Ekkert	169
Petersen, Harald, nu Lindow, Harald	221
Petersen, Hulda D. S., f. Beck	199
Petersen, J. Alfr.	77, 80
Petersen, O. E. C. Kierulf	95, 98
Petersen, Poul E. Smith, nu Smith-Petersen, Poul E.	177, 180
Petersen, Sigrid A. I., nu Schou-Nielsen, Sigrid A. I.	141, 142
Petersen, Sophie C.	141, 143
Petersen, S. A.	113, 117
Philipson, Sara Maria, f. Cantor	138, 141
Phister, Jacob B.	160
Plum, Erik	177, 181
Pontoppidan, Børge	131, 132
Pontoppidan, Ove O.	190
Poulsen, H. A. Bendix	171
Poulsen, (Bruun), J., nu Poulsen-Bruun, J.	224
Raaf, Sigurd T.	208, 209
Rask Pedersen, A.	89, 90
Rasmussen, Jørgen K.	41, 45
Rasmussen, Gunvar C. D., nu Lauritsen, Gunvar C. D.	155, 156
Rasmussen, J. J.	59, 61
Reedtz-Thott, Tage R.	59, 63
Reventlow, E. A.	107, 108
Ring, Povel	163
Rolsted, E. Viggo	133
Rothe, Frederik J.	235
Rothe, Kaj	172
Rovsing, L. Leif S.	124
Ruge, Erna, nu Fjeldborg, Erna	200
Ræder, E. A. J. C.	110, 113
Rønne, A. C.	101, 102
Sachs, Aage A. E.	147
Saksager, S. J. S.	69, 70
Salomon, Otto S.	113, 114
Sand, Rachel, f. Møller	140
Schaffalitzky de Muckadell, Røskva M., f. Metz	206
Schaumburg-Müller, H. A.	107, 109
Schmidt, Erik M. R.	17, 18
Schmiegelow, E. C.	23, 27

Navn	Side
Schneider, A. G.	172
Schou-Nielsen, Sigrid A. I., f. Peter- sen	141, 142
Schousboe, J. Julius G.	59, 60
Schousboe, Maren Margrethe, f. Niel- sen	83, 85
Schousboe, Vilhelm	107, 108
Schultz, Ellen, f. Grüner	202, 203
Schønning, Martin	47
Seerup, Asger M. F.	17, 19
Sehested, Ove F.	176, 177
Sidenius, Eckardt	23, 26
Sigurðsson, Ingvar	239, 241
Sigurðsson, Pjétur	242
Skaarup, Peder M.	73
Skovmand, Christian	216
Skovmand, Otto	216
Stange, N. Gunnar	223
Smidt, Niels Nissen	101, 102
Smith-Petersen, Poul E.	177, 180
Sonne, Aug. J. Th.	107, 109
Spies, Johanne E., nu Manthey-Wagner, Johanne E.	141, 145
Stakemann, Emil H.	177, 180
Steen, Erna, f. Dahl	205
Steenberg, Jeannette M., nu Cohn, Jean- nette M.	89, 91
Stobbe, J. M.	225
Storm, Hans F. P.	35, 37
Storm, R. Johs.	59, 61
Stuhlmann, P. G.	191
Sunde, Alfred	234
Swane, Leo	17, 20
Sveinsson, Baldur	240
Sven. C. J. F.	116
Svendsen, C. J. F., nu Sven, C. J. F. ...	116
Svendsen, Svend S. Frankel, nu Frankel, Svend S.	17, 20
Svith, Niels Marius	207, 209
Sæmundsen, Carl	241, 242
Sødring, Kai C. R.	23, 27
Sølling, Knud	95, 97
Sørensen, Aage	49
Sørensen, Anna Christine	230
Sørensen, C. Holger	155, 156

Navn	Side
Sørensen, Ellen K., som gift: Hulegaard, Ellen K.	162
Sørensen, Johanne Vilhelmine, nu Ilshøj, Mimi	209, 211
Sørensen, S. J., nu Saksager, S. J. S.	69, 70
Teglbjærg, Axel	31, 33
Teglbjærg, R. B.	59, 61
Tegner, Frida Marie, nu Lundblad, Frida Marie	203, 204
Thaning-Hansen, J. A.	17, 21
Thielsen, O. V.	177, 179
Thomsen, A. V. de Fine	77, 79
Thomsen, Otto B.	194, 195
Thomsen Hansen, Hans	81, 83
Thorborg, Frederik N.	89, 91
Thoroddsen, Guðmundur	240, 241
Thrane, K. C. L.	41, 44
Treschow, G. A. F.	165
Ulrich, Kai	205
Unmack Larsen, Aage	77, 78
Ussing, Louis Werner B.	23, 26
Utkov, Johan M. U.	166
Waagechristensen, E.	11, 17
Waagensen, J. P. C. V.	59, 62
Wamberg, F. C.	233
Vandborg, Aug.	69, 71
Wedel, A. Peter N.	177, 178
Veibæk, H. P. August	59, 60
Wessel, Laur. C. L.	101, 103
West, Adolf E. J.	39, 41
Westergaard, P. Olaf	209, 210
Vestergaard, S. T.	185, 188
Vestesen, Børge	77, 80
Winge, Øjvind	201
Winsløw, Carl Th.	17, 21
Wissing, Magnus K.	216
Vogel-Jørgensen, Mikael	23, 28
Volquartz, H. H.	41, 43
Worm, Johannes, nu Worm-Leonhard, Johannes	95, 98
Worm-Leonhard, Johannes	95, 98
Worm-Leonhard, Julie M., f. Koch	139, 141
Wright, A. C.	113, 117
Øllgaard, H. B. L.	177, 179
Østergaard, J. J.	68, 69

INDHOLDSFORTEGNELSE

	Side		Side
Aalborg Katedralskole	66	„Lykeion“, Kursus	228
Aarhus Katedralskole	74	Henrik Madsens Skole	157
H. Adlers Fællesskole	205	Marselisborg højere Almenskole	199
Bendixens Kursus	230	Metropolitanskolen	11
Birkerød Latin- og Realskole	163	Navneregister	245
Bokkenheusers Kursus	231	Navneændringer	243
Borgerdydskolen i Helgolandsgade	118	Nykøbing Katedralskole	48
Borgerdydskolen i København	110	Odense Katedralskole	53
Døckers Kursus	207	Ordrup højere Almenskole	146
Efterslægtelskabets Skole	148	Randers Statsskole	93
Ekstraordinær Eksamen Januar 1905 ...	234	Reykjavik lærde Skole	238
Ekstraordinær Eksamen Januar 1906 ...	237	Ribe Katedralskole	81
L. Engelhardt's Latin- og Realskole	202	Roskilde Katedralskole	29
Fredericia højere Almenskole	192	Rønne Statsskole	99
Frederiksberg Latin- og Realskole	193	Schneekloth's Latin- og Realskole	126
Frederiksberg Statsskole	34	Stomann's Skole	167
Gammelholm Latin- og Realskole	182	Sorø Akademis lærde Skole	39
Helsingør højere Almenskole	189	Tillægseksamen ved Universitetet	235
Herlufsholm Skole	104	Wedels Kursus	233
Horsens Statsskole	86	Vejle højere Almenskole	152
Kolding højere Almenskole	161	Viborg Katedralskole	72
„København“, Undervisningsanstalten ...	223	N. Zahles Skole	137
Lang og Hjorts Kursus	212	Østersøgades Latin- og Realskole	173
Lyceum Latin- og Realskole	134		

Rettelser og Tilføjelser:

Side

- 51 L. 6 f. n. »Baldergades«, læs »Baldersgades«.
- 57 Efter Linie 17 f. o. tilføjes: »6. September 1930 R*«.
- 118 L. 4 f. n. »efter«, læs »feter«.
- 129 L. 7 f. n. Efter »1. December 1918« tilføjes: » – «.
- 169 L. 2 f. o. »Kaution«, læs »Konkurs«.
- 170 L. 5 f. n. »Estrup«, læs »Estrup),«.
- 171 L. 19 f. o. tilføjes: »N. St. O. 31.«.
- 190 L. 10 f. o. »Søn«, læs »Søn af«.