



# Danskernes Historie Online

Danske Slægtsforskeres Bibliotek

## Dette værk er downloadet fra Danskernes Historie Online

**Danskernes Historie Online** er Danmarks største digitaliseringsprojekt af litteratur inden for emner som personalhistorie, lokalhistorie og slægtsforskning. Biblioteket hører under den almennyttige forening Danske Slægtsforskere. Vi bevarer vores fælles kulturarv, digitaliserer den og stiller den til rådighed for alle interesserede.

### Støt vores arbejde – Bliv sponsor

Som sponsor i biblioteket opnår du en række fordele. Læs mere om fordele og sponsorat her: <https://slaegtsbibliotek.dk/sponsorat>

### Ophavsret

Biblioteket indeholder værker både med og uden ophavsret. For værker, som er omfattet af ophavsret, må PDF-filen kun benyttes til personligt brug.

### Links

Slægtsforskeres Bibliotek: <https://slaegtsbibliotek.dk>

Danske Slægtsforskere: <https://slaegt.dk>





DE KONGELIGE DANSKE  
RIDDERORDENER OG MEDAILLER





# DE KONGELIGE DANSKE RIDDERORDENER OG MEDAILLER

*Ordenernes , or nskapitlets historie ved de kgl. ordeners historiograf*

ADMINISTRATOR, DR. PHIL. ALBERT FABRITIUS

BIOGRAFISK REDAKTION:

FORLAGET LIBER A/S



FORLAGET LIBER A/S

KOBENHAVN 1960

HANS MAJESTÆT  
KONG FREDERIK IX  
ALLERUNDERDANIGST  
TILEGNET





ORDENSHERRE  
HANS MAJESTÆT KONG FREDERIK IX



HENDES MAJESTÆT DRONNINGEN





HENDES KONGELIGE HØJHED TRONFØLGEREN

## FORORD

I fortsættelse af de tidligere biografiske værker over de med danske ridderordener og medailler dekorerede, udgivet 1903 ved *H. F. Grandjean*, 1929 ved *Th. Hauch-Fausbøll*, 1950 og 1954 ved *Forlaget Liber A/S* følger her en biografisk fortegnelse over de fra 1. januar 1954 til 31. december 1958 dekorerede danske.

Det foreliggende bind slutter sig i sin opbygning ganske til de foregående værker, men udgør dog en helhed for sig, hvorfor man har anset det for ønskeligt at lade bindet indlede med en kort oversigt over de danske ridderordeners og ordenskapitlets historie, hvortil slutter sig en embedsetat for de kongelige ordeners kapitel, udarbejdet af De kongelige ordeners historiograf, administrator, dr. phil. *Albert Fabritius*.

Det omfattende biografiske stof, i stor udstrækning ledsaget af portrætter af de dekorerede, er tilvejebragt på grundlag af spørgeskemaer. Redaktionen er varetaget af *Forlaget Liber A/S*.

*Udgiverne.*



# ORDENERNES OG ORDENSKAPITLET'S HISTORIE

## EN OVERSIGT

*Af Albert Fabritius*

1. Det moderne ordensvæsen har rødder helt tilbage til den europæiske middelalder — fornyet og omformet flere gange, fornægtet og forkættet og alligevel stadig genoptaget under vekslende former fremtræder ordensvæsenet endnu med spor af sin herkomst.

Oprindelsen skal søges i den katolske kirkes middelalderlige organisation; det er de religiøse ordensdannelser, munkesamfundene, som danner grundlaget. Orden, det latinske *ordo*, betyder på dette tidspunkt en sammenslutning af en begrænset kreds af mennesker, som påtager sig visse forpligtelser og underkaster sig visse regler. I korstogstiden overførtes munkevæsenets ordensdannelser på ridderskabet, og der opstod en række gejstlige ridderordener, eller ridderlige munkesamfund, som til hovedformål havde kampen for troens sag forbundet med pligten til barmhjertighedsgerninger, omsorgen for pilgrimme og for de syge. Almindeligt kendte er *Tempelherrerne*, hvis orden, oprindelig kun bestående af 8 medlemmer, er stiftet 1119, den noget ældre *Johannitterorden*, der oprindelig udsprang fra et til Johannes Døberen i Jerusalem indviet hospital, men organiseredes som ridderorden i 1113, og *Den tyske Orden (Mariaridderne)*, der blev grundlagt i 1198. Disse ordener øvede alle en betydelig indsats og havde tidvis stor politisk indflydelse; nævnes kan det således, at det egentlige Preussen (Østpreussen), omend med ild og sværd, blev kristnet og koloniseret af den tyske orden, som 1346 købte Estland af Valdemar Atterdag. Medlemmerne af disse ridderordener bar kapper, som var forsynet med et kors, ordens-

---

Den her foreliggende oversigt bygger i alt væsentlig på artikler i de af Forlaget LIBER A/S og tidligere udsendte værker om Ridderordenerne, tidligst den i udgaven 1903 af højesteretsassessor C. V. NYHOLM udarbejdede. Den er suppleret med en embedsetat for Ordenskapitlet, for hvilken grundlaget er den i Personalhistorisk Tidsskrift 1929 af LOUIS BOBÉ offentliggjorte, men her revideret og ajourført.



Frederik II's elefantordenstegn på Rosenborg, det ældste bevarede eksemplar af elefantordenen. Elefanten er af guld; på siden står Frederik II's navnetræk i flerfarvet emaille; også tårnet og fodstykket er emaillet. På fodstykket står T I W B d.v.s. Treu Ist Wild Bret, og på den modsatte side M H Z G A, Mein Hoffnung Zu Gott Allein — kongens to valgsprog. På den modsatte side ses kongens portræt i relief på elefantens side. En øsken foroven er afbrækket.

tegnet, som således oprindelig er et mærke, der angiver til hvilket samfund den pågældende var knyttet. Af denne skik udspringer den moderne tids »ridderkors«.

Efterhånden som disse ridderordeners opgaver skiftede karakter, blev reglerne mindre rigoristiske; f. eks. blev bestemmelserne om, at ridderen skulle forblive i ugift stand, ophævet — der fandt en verdsliggørelse sted, og kongemagten tiltog sig stedse større indflydelse på ordenerne. Denne udvikling spores tidligst i Spanien, hvor hovedopgaven havde været kampen mod Maurerne. De gejstlige riddersamfund er de direkte forbilleder for de ridderordener, som i 1300- og 1400-tallet blev stiftet af fyrsterne med det åbenlyse formål derved at øge fyrstemagtens anseelse og styrke dens politiske magt. Ordenerne blev organiseret som selskaber af religiøs-ridderlig karakter, og medlemmerne bar ydre kendetegn, som efterhånden blev det væsentlige. Som eksempel på sådanne selskaber kan nævnes *den britiske hosebåndsorden (The Garter)*, der blev indstiftet af kong Edward III 1350 til Guds, den hellige Jomfrus, Edward Bekenderens og St. Georgs ære, og *Bath-ordenen*, som blev oprettet af kong Henrik IV i 1399; den har navn efter det symbolske bad, der indviede ridderen til

Christian IV's elefantorden og dermed forbundne Væbnede arms orden på Rosenborg. Ordenstegnene er af emaillet guld besat med diamanter, sværdklingen af stål. Elefanten er hvid med blå sadel, armen blå; på tårnet Christian IV's portræt i relief, på sadlen gengivelse af den væbnede arm. På armen ses kongens navnetræk og årstallet 1617.

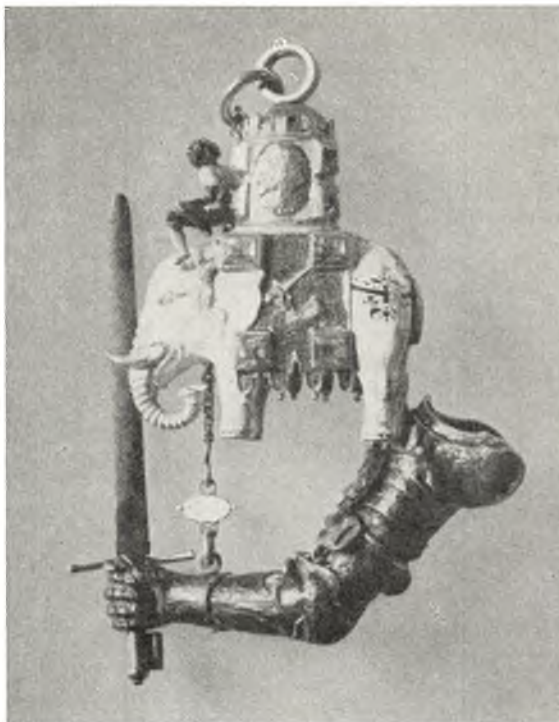

det nye liv, og som gik forud for overrækkelsen af de gyldne sporer. Endvidere kan nævnes *Den gyldne Vlies*, der 1429 blev indstiftet af hertug Philip af Burgund, og hvis ordenstegn var et gyldent vædderskind.

2. Af samme karakter som de her nævnte var det nu for femhundrede år siden af kong CHRISTIAN I stiftede *Guds Moders Selskab* — den nuværende *Elefantorden*. Med fuld sikkerhed lader stiftelsesåret sig ikke fastslå. Det menes, at kongen ved sin kroning i Stockholm i 1457 uddelte guldkæder til adskillige ansete mænd og kvinder af høj byrd som tegn på det broderskab, han havde oprettet, men om dette er identisk med det til Hellig Trefoldigheds kapel i Roskilde knyttede broderskab er uvist. Ved et gavebrev af 28. april 1459 forpligtede kong Christian I og dronning Dorothea sig til at bygge et kapel ved den søndre side af den i 1443 nedbrændte Roskilde Domkirke, indviet til den hellige Trefoldighed, Jomfru Maria, St. Anna, De hellige tre Konger og alle Guds helgene, og af et afladsbrev af 8. juni 1462 fremgår det, at kongen til udøvelse af fromme gerninger havde indstiftet et broderskab under navn af Helligtrefoldighed, Vor Herre Jesu Kristi og S. Marias Lidelse, og at han for dette broder-

skab havde ladet bygge kapellet ved Roskilde Domkirke, hvor han og dronningen med samt deres sønner og efterkommere ville begravnes.

Da kapellet stod færdigt, udstedte kongen på Dionysii dag (9. oktober) 1464 den endelige fundats, som blev stadfæstet af paven. I fundatsen er der fastsat bestemmelser, som knytter »Selskabet« nærmere til kapellet, og det forordnes, at de »som Wort Sælskap bær æller borit haffuer« skal sørge for aflevering af »Selskabet«, dvs. ordenstegnet, sammen med 5 rhinske gylden til kapellet ved deres død.

Der kan således ikke være tvivl om, at det nævnte broderskab er stiftet før 8. juni 1462, men meget ældre er det formentlig heller ikke. Det holdt sine sammenkomster i kapellets øverste stokværk, der den dag i dag hedder Ridder-salen. Af broderskabet kunne både mænd og kvinder være medlemmer, og antallet blev fastsat til 50. Det er sandsynligt, at ordenstegnet fra første færd har været en kæde, sammensat af elefanter, hvori hang en medaillon med Jomfru Marias billede og herunder en mindre medaillon med korsets tre nagler. OVE BILLE, som i 1538 på kansleren JOHAN FRIIS' begæring meddelte, hvad han vidste om »die selschab, som Herrer og konninger pleiede her udi Rigett att schincke och udgiffue«, oplyser, at ordenstegnet var gjort »udi lignelse effter Elephantdiur« — med sikkerhed er forbindelsen mellem broderskabet og elefantdyret dog først bevidnet fra 1508, da CHRISTIAN II endnu i faderens levetid benådede broderskabets skriftefader, domprovsten ERIK WALKENDORFF med et embedsvåben, der i blåt skjold viser en guld-elefant med tårn på ryggen, omgivet af 7 franske guld-liljer.

På Danmarks største ligsten, CLAUS BERGS pragtfulde monument over kong HANS, dronning CHRISTINE og prins FRANTS, der tidligere var i Graabrødreklostret i Odense, men nu er opstillet i St. Knuds kirke, ses kongen afbildet med ordenens insignier: en på et bredt bånd hvilende kæde, vekselvis sammensat af elefanter og sporer, hvori Mariabilledet — Guds moder med barnet på en halvmåne i solgisen — hænger, og herunder igen, muligvis i en særlig kæde, medaillon med naglerne. Kæden skal iøvrigt også have været sammensat af elefanter og kors, eller af elefanter og tårne som nu.

Det har været genstand for forskellige gisninger, hvad der er grunden til, at man har valgt elefanten som ordenstegn — det eksotiske dyr er unægtelig mere nærliggende for Siam, der også har en elefantorden (stiftet 1861). Den rimeligste forklaring er vel den, at elefanten såvel i den klassiske oldtid som middelalderen igennem var symbol på klogskab, renhed og kyskhed, de dyder man naturligt måtte forvente hos ridderskabets medlemmer.

Desværre er oplysningerne om, hvem der har båret denne udmærkelse i den første tid uhyre sparsomme, skønt Ove Bille i det nævnte brev bevidner, at han fra sin barndom mindes, at mange gode mænd, »som Riddere ware, droge og





Elefantordenskæde med vedhængende elefant, elefant i blåt bånd og elefantordenens bryststjerne.

baare dieris Selschab forgyldt«, medens andre gode mænd, som ikke var riddere, bar det uforgyldt — en oplysning der kunne tyde på, at ordenen har været delt i hvert fald i to klasser. Det vides, at kong Hans, som det jo også fremgår af ligstenen, holdt »Selskabet« i ære og værdighed, og også Christian II optog forskellige gode mænd i ordenen, men dermed sygnede det også hen. Der var i reformationstiden og i hele Christian III's regeringsperiode ingen interesse for en institution, der følte så nært knyttet til den katolske kirke som dette Hellig-trefoldigheds-Selskab.

3. Under kong FREDERIK II vågnede interessen dog påny. Ved kongens kroning i København 1559 fik 8 af rigets mest fremtrædende mænd elefantordenen og en række andre kendes fra kongens regeringstid, uden at man ved, hvornår ordenen er blevet dem tildelt, bortset fra de tre der blev slået til ridder i anledning af lenshyldingen i 1580. Et ordenstegn forsynet med Frederik II's to valgsprog — T I W B (Trew Ist Wild Bret, dvs. Troskab er et sjældent vildt) og M H Z G A (Mein Hoffnung Zu Gott Allein) — opbevares endnu på Rosenborg.

1616 indstiftede CHRISTIAN IV en ny orden: *Den væbnede Arm*, som 2. november dette år tildeltes 21 adelsmænd. Ordenstegnet var en fremstrakt, jernklædt arm, holdende et draget sværd, som i et blå bånd blev båret om halsen. Denne orden forsvandt dog igen allerede 1634, idet kongen da bestemte, at »armen« skulle afløses af en gylden elefant, der var forsynet med kongens navnetræk og initialerne i hans valgsprog R F P (Regna firmit pietas, dvs. fromhed styrker rigerne). Elefanten skulle bæres på brystet i en tredobbelt guldkæde. Forinden havde kongen dog, i hvert fald for så vidt angår hans personlige ordenstegn, kombineret de to ordener; et sådant eksemplar, hvor elefant og arm er loddet sammen, findes ligeledes i Rosenborgsamlingen. Samme sted kan man finde eksemplarer af armen, forsynet med C. 5 — Christian V's signatur; man må dog ikke heraf lade sig forlede til at tro, at kong Christian V, der jo er det danske ordensvæsens egentlige organisator, har haft planer om at genoplive den væbnede arm. C. 5 hentyder i dette tilfælde til Christian IV's i 1647 afdøde ældste søn, den udvalgte prins CHRISTIAN.

Armen forsvandt altså ret hurtigt, tilbage blev imidlertid det blå bånd, hvori ordenstegnet havde været båret.

Under kong FREDERIK III blev elefantordenens kæde erstattet af et blå akselskærf, og til daglig brug indførtes en broderet bryststjerne med det kongelige navnetræk og valgsproget Dominus providebit (Herren vil hjælpe), samt 2 kroner — Danmarks og Norges. Frederik III's interesse for ordenen fremgår blandt andet deraf, at der i hans regeringstid udnævntes 49 riddere mod 38 i hans faders lange funktionsperiode, og af at han, som det fremgår af en skrivelse fra ham til greve Frederik af Nassau i 1651, havde fundet for godt og truf-



Elefantordenstegn i kæde og foruden ordenens bryststjerne.





CHRISTIAN DITLEV greve REVENTLOW (1671—1738),  
general, gehejmeråd, i elefantriddernes ordensdragt.  
(Maleri af J. S. Wahl på Brahetrolleborg).

fet den anordning, at såvel fyrstelige som grevelige personer, der udnævntes til elefantriddere, til denne ordens større splendor i et af deres gemakker burde have en himmel med et bagtæppe og en stol, hvorpå de kongelige danske insignier, samt symbolet og ordenen var broderet.

Som det fremgår heraf var alle de enkelte elementer, som idag er knyttet til ordenen, nu tilstede. Kæden og elefanten, det blå bånd og bryststjernen og — i en anden form ganske vist — det malede våbenskjold med valgsproget.





Elefantriddere som baldakinbærere ved kong Christian VIII s kroning.

4. Med kong CHRISTIAN V besteg den første kong den danske trone i kraft af arve-enevolds regeringsakten. Hans bestræbelser måtte nødvendigvis gå ud på dels at befæste den unge enevældes magtstilling, dels at øge kongedømmets glans og gøre kongen til det virkelig centrale led i staten efter den franske enevældes mønster. Det er på denne baggrund, man skal se grevernes og friherrer-nes privilegier af 1671, Dannebrog-ordenens såkaldte restitution samme år, den første danske rangforordning af 1693 og de under 1. december samme år



Dannebrogordenens storkommandørkors.

udstedte statuter for elefant- og dannebrogordenen. Flere af disse ting har ganske vist også haft andre formål, såsom at dele adelstanden og konstituere en ved en kongelig nådesakt og altså særlig til kronen knyttet højadel, eller som for våbenbrevens vedkommende fiskale hensyn, men hovedformålet er dog utvivlsomt at omgive tronen med den størst mulige glans og værdighed.

Ved elefantordenens nye statuter blev det bestemt, at kongen skulle være ordensherre, ordenens medlemstal måtte ikke overstige 30, dog ordensherren og hans sønner undtagne; ved udnævnelser skulle et diplom udfærdiges på latin, og ridderens våbenskjold skulle afgives til ophængning i Frederiksborg slotskirke. Det bestemtes videre, at kongelige slægtninge skulle være 20 år, før de kunne optages i ordenen, alle andre skulle være fyldt 30.

Som ordenstegn fastsattes en hvid emaillet elefant af »puurt Guld«, bærende på ryggen et vagttårn og en morian med en pil, siddende på dyrets hals. På



Dannebrogordenens storkors i kæde.

siden var elefanten forsynet med et kors af diamanter. Ordenen skulle til daglig bæres i et blåt silkebånd over venstre skulder, og på brystet skulle ridderen bære en sølvbroderet otteoddede stjerne, i hvis midte et broderet sølvkors på rødt fløjl. På ordenens højtidsdage skulle elefanten dog bæres i en kæde om halsen. Denne gyldne kæde bestod vekselvis af elefanter og tårne, og på kædens elefanter erstattedes diamantkorset af et emailleret blåt dækken med guldfrynser, forsynet med bogstavet D som betegnelse for Dacia (Danmark). Ved ridderens død skulle elefanten på en rød fløjlspude anbringes på kisten og ved ligbegængelsen bæres foran båren for derefter at tilbageleveres til kongen.

Den høje værdighed, som kongen ønskede ordenen omgærdet med, fremgår også af de stærkt detaljerede bestemmelser om den pompøse ridderdragt, som ordensherren og ordensbrødrene skulle bære på ordenens højtidsdage; at disse kostbare dragter virkelig har været anvendt, fremgår af talrige malerier, og de



må have virket imponerende. Dragten bestod af trøje og knæbenklæder af hvid silke med guld-blomster, perlefarvede silkestrømper med guldbroderede knæbånd og som hovedbeklædning en romersk *casquet* af sort fløj, besat med hvide og røde fjer og med en hvid aigrette. Over dragten bar ridderen en kappe af karmoisinrødt fløj, foret med hvid atlask, for de fyrstelige ridderes vedkommende med langt, for de øvrige med kort slæb.

Som det fremgår af statutterne ønskede kongen betonet, at der her var tale om en gammel institution, hvad der jo i dette tilfælde også var, men også at et hvert spor af det katolske grundlag bevidst var fjernet — det er hertil der sigtes, når det i indledningen hedder, at kongen har »udelukt, hvis (dvs. hvad) ey med disse Tider og Voris reene og puure Evangeliske Lærdom vel kunde overeens komme«. Men bortset herfra adskiller de pligter, der påhviler ordenens medlemmer — som skal udgøre et virkeligt broderskab — sig ikke afgørende fra det middelalderlige ophav.

Ordenens formål er fyndigt og klart udtrykt i statutternes § 8, hvori det hedder: »Alle De, som i denne ypperligste Orden antagis, skulle være forbundne til, at forfegte Ordens-Herren, Kongen i Danmark og Norge, Hans Høyheder, Respect og Herredømme, til at forsvare Guds Ords Tienere og den sande Evangeliske Religion, at antage sig de fattige Encker og Faderløse, og at gjøre og befordre alt det, som kand geraade til Guds Ære og denne ypperligste Ordens Værdighed, og at efterkomme disse Ordens-Stiftelser i alle deris Ord, Clausuler og Puncter«.

Under de følgende konger har elefantordenen til stadighed været uddelt såvel til fyrster, danske som fremmede, som til fremtrædende mænd af den danske adel. Efter enevældens ophør synes det som man har stræbt at gøre elefantordenen mere eksklusiv, således at den med meget få undtagelser har været forbeholdt fremmede statsoverhoveder og fyrstelige personer såvel af vort eget kongehus som af fremmed ekstraktion. Nogle enkelte mænd af den højere adel og i fremtrædende stillinger har dog også efter 1849 modtaget elefantordenen — det sidste eksempel er udenrigsminister og konseilspræsident lensbaron TAGE REEDTZ-THOTT, der fik ordenen kort før sin død i 1923.

De borgerlige, som i tidens løb har modtaget denne rigets højeste udmærkelse, er ganske få; af danske drejer det sig om følgende femten:

1823, 12. september. PETER HERSLEB CLASSEN (1738—1825), direktør for Det Classenske Fideikommiss, gehejmekonferensråd. Symbolum: In vero decus.

1826, 25. maj. OVE MALLING (1747—1829), gehejmestatsminister, kgl. historigraf, gehejmekonferensråd. Symbolum: Assidue et prudenter.

- 1847, 1. januar. ANDERS SANDØE ØRSTED (1778—1860), gehejmestatsminister, generalprokurør, gehejmekonferensråd. Symbolum: Vitam impendere vero.
- 1857, 4. august. CHRISTIAN ALBRECHT BLUHME (1794—1866), konseilspræsident og udenrigsminister, direktør for Øresunds tolden, gehejmekonferensråd. Symbolum: Ordo et modus.
- 1865, 23. februar. CHRISTIAN FREDERIK HANSEN (1788—1873), krigsminister, generalløjtnant.
- 1874, 14. juli. CARL CHRISTIAN HALL (1812—1888), konseilspræsident, forstander for Herlufsholm, gehejmekonferensråd.
- 1878, 8. april. JACOB BRØNNUM SCAVENIUS ESTRUP (1825—1913), konseilspræsident, godsejer.
- 1879, 1. juni. JOHAN NICOLAJ MADVIG (1804—1886), professor, dr. phil., kultusminister, gehejmekonferensråd. Symbolum: Søg Sandhed i Kjerlighed.
- 1893, 12. maj. JOHANNES MAGNUS VALDEMAR NELLEMAN (1831—1906), professor, dr. jur. h. c., justitsminister, nationalbankdirektør.
- 1894, 28. juli. PETER CHRISTIAN NOUVEL BUCH (1816—1904), højesteretsjustitiarius, justitsråd. Symbolum: Justum et verum quæro.
- 1898, 8. april. NIELS FREDERIK RAVN (1826—1910), marineminister, vice-admiral.
- 1911, 27. marts. JOHANNES ZEUTHEN SCHROLL (1831—1916), generalløjtnant. Symbolum: Ikke synes men være.
- 1912, 25. januar. VILHELM LUDVIG PETER THOMSEN (1842—1927), professor, dr. phil. Symbolum: Excelsior.
- 1919, 12. februar. HANS NIELS ANDERSEN (1852—1937), direktør for Det østasiatiske Kompagni, generalkonsul, etatsråd. Symbolum: Erhverv udefra.
- 1947, 17. oktober. NIELS HENRIK DAVID BOHR (f. 1885), professor, dr. phil. & sc. & techn. Symbolum: Contraria sunt complementa.

166. 167. 168. 169. 170. 171. 172. 173. 174. 175. 176. 177. 178. 179. 180. 181. 182. 183. 184. 185. 186. 187. 188. 189. 190. 191. 192. 193. 194. 195. 196. 197. 198. 199. 200. 201. 202. 203. 204. 205. 206. 207. 208. 209. 210. 211. 212. 213. 214. 215. 216. 217. 218. 219. 220. 221. 222. 223. 224. 225. 226. 227. 228. 229. 230. 231. 232. 233. 234. 235. 236. 237. 238. 239. 240. 241. 242. 243. 244. 245. 246. 247. 248. 249. 250. 251. 252. 253. 254. 255. 256. 257. 258. 259. 260. 261. 262. 263. 264. 265. 266. 267. 268. 269. 270. 271. 272. 273. 274. 275. 276. 277. 278. 279. 280. 281. 282. 283. 284. 285. 286. 287. 288. 289. 290. 291. 292. 293. 294. 295. 296. 297. 298. 299. 300. 301. 302. 303. 304. 305. 306. 307. 308. 309. 310. 311. 312. 313. 314. 315. 316. 317. 318. 319. 320. 321. 322. 323. 324. 325. 326. 327. 328. 329. 330. 331. 332. 333. 334. 335. 336. 337. 338. 339. 340. 341. 342. 343. 344. 345. 346. 347. 348. 349. 350. 351. 352. 353. 354. 355. 356. 357. 358. 359. 360. 361. 362. 363. 364. 365. 366. 367. 368. 369. 370. 371. 372. 373. 374. 375. 376. 377. 378. 379. 380. 381. 382. 383. 384. 385. 386. 387. 388. 389. 390. 391. 392. 393. 394. 395. 396. 397. 398. 399. 400. 401. 402. 403. 404. 405. 406. 407. 408. 409. 410. 411. 412. 413. 414. 415. 416. 417. 418. 419. 420. 421. 422. 423. 424. 425. 426. 427. 428. 429. 430. 431. 432. 433. 434. 435. 436. 437. 438. 439. 440. 441. 442. 443. 444. 445. 446. 447. 448. 449. 450. 451. 452. 453. 454. 455. 456. 457. 458. 459. 460. 461. 462. 463. 464. 465. 466. 467. 468. 469. 470. 471. 472. 473. 474. 475. 476. 477. 478. 479. 480. 481. 482. 483. 484. 485. 486. 487. 488. 489. 490. 491. 492. 493. 494. 495. 496. 497. 498. 499. 500. 501. 502. 503. 504. 505. 506. 507. 508. 509. 510. 511. 512. 513. 514. 515. 516. 517. 518. 519. 520. 521. 522. 523. 524. 525. 526. 527. 528. 529. 530. 531. 532. 533. 534. 535. 536. 537. 538. 539. 540. 541. 542. 543. 544. 545. 546. 547. 548. 549. 550. 551. 552. 553. 554. 555. 556. 557. 558. 559. 560. 561. 562. 563. 564. 565. 566. 567. 568. 569. 570. 571. 572. 573. 574. 575. 576. 577. 578. 579. 580. 581. 582. 583. 584. 585. 586. 587. 588. 589. 590. 591. 592. 593. 594. 595. 596. 597. 598. 599. 600. 601. 602. 603. 604. 605. 606. 607. 608. 609. 610. 611. 612. 613. 614. 615. 616. 617. 618. 619. 620. 621. 622. 623. 624. 625. 626. 627. 628. 629. 630. 631. 632. 633. 634. 635. 636. 637. 638. 639. 640. 641. 642. 643. 644. 645. 646. 647. 648. 649. 650. 651. 652. 653. 654. 655. 656. 657. 658. 659. 660. 661. 662. 663. 664. 665. 666. 667. 668. 669. 670. 671. 672. 673. 674. 675. 676. 677. 678. 679. 680. 681. 682. 683. 684. 685. 686. 687. 688. 689. 690. 691. 692. 693. 694. 695. 696. 697. 698. 699. 700. 701. 702. 703. 704. 705. 706. 707. 708. 709. 710. 711. 712. 713. 714. 715. 716. 717. 718. 719. 720. 721. 722. 723. 724. 725. 726. 727. 728. 729. 730. 731. 732. 733. 734. 735. 736. 737. 738. 739. 740. 741. 742. 743. 744. 745. 746. 747. 748. 749. 750. 751. 752. 753. 754. 755. 756. 757. 758. 759. 760. 761. 762. 763. 764. 765. 766. 767. 768. 769. 770. 771. 772. 773. 774. 775. 776. 777. 778. 779. 780. 781. 782. 783. 784. 785. 786. 787. 788. 789. 790. 791. 792. 793. 794. 795. 796. 797. 798. 799. 800. 801. 802. 803. 804. 805. 806. 807. 808. 809. 810. 811. 812. 813. 814. 815. 816. 817. 818. 819. 820. 821. 822. 823. 824. 825. 826. 827. 828. 829. 830. 831. 832. 833. 834. 835. 836. 837. 838. 839. 840. 841. 842. 843. 844. 845. 846. 847. 848. 849. 850. 851. 852. 853. 854. 855. 856. 857. 858. 859. 860. 861. 862. 863. 864. 865. 866. 867. 868. 869. 870. 871. 872. 873. 874. 875. 876. 877. 878. 879. 880. 881. 882. 883. 884. 885. 886. 887. 888. 889. 890. 891. 892. 893. 894. 895. 896. 897. 898. 899. 900. 901. 902. 903. 904. 905. 906. 907. 908. 909. 910. 911. 912. 913. 914. 915. 916. 917. 918. 919. 920. 921. 922. 923. 924. 925. 926. 927. 928. 929. 930. 931. 932. 933. 934. 935. 936. 937. 938. 939. 940. 941. 942. 943. 944. 945. 946. 947. 948. 949. 950. 951. 952. 953. 954. 955. 956. 957. 958. 959. 960. 961. 962. 963. 964. 965. 966. 967. 968. 969. 970. 971. 972. 973. 974. 975. 976. 977. 978. 979. 980. 981. 982. 983. 984. 985. 986. 987. 988. 989. 990. 991. 992. 993. 994. 995. 996. 997. 998. 999. 1000.

Som det er nævnt foran kunne også kvinder være medlemmer af det af kong Christian I stiftede broderskab; man kender imidlertid ikke andre kvindelige medlemmer end dronning DOROTHEA og hendes søster markgrevinde BARBARA AF MANTUA.



Foroven Dannebrogordenens kommandørkors, der bæres i bånd om halsen; forneden brystkors, der af kommandører af 1. grad bæres sammen med korset foroven.





Dannebrogordenens bryststjerne til storkommandørkors og storkors.

Uden at kong Christian V's statuter indeholder noget udtrykkeligt om, at kvinder ikke kan dekoreres med elefantordenen, har det dog været klart, også af omtalen af en ridder som ordensbroder, at man kun har tænkt sig mænd optaget i ordenen. Da kong CHRISTIAN IX i 1892 ønskede, at hans gemalinde dronning LOUISE skulle udmærkes med ordenen, tildelte han hende derfor elefantordenens insignier, og disse har derefter været tildelt forskellige fyrstelige damer. Ved reskript af 9. april 1958 har H. M. Kongen imidlertid nu bestemt, at såvel kvinder som mænd fremtidig skal have adgang til dekoration med elefantordenen.

5. Som foran omtalt oprettede kong Christian V i 1671 en ny orden — *Dannebrogordenen*. Ideen var GRIFFENFELDS, og det var utvivlsomt også ham, der for at give den nye orden den fornødne baggrund fastholdt, at her var tale om en genoplivelse (restitution) af en allerede af kong VALDEMAR SEJR i forbindelse med den himmelfaldne fane stiftet ridderorden. Griffenfeld fik den overalt i ind- og udland vel anskrevne læge THOMAS BARTHOLIN til med støtte af WIL-LUM WORM at udarbejde et skrift: *De equestris ordinis Danebrogici*, som udkom 1676, og som skulle bidrage til at styrke påstanden om ordenens høje ælde. I vore dage er det forlængst godtgjort, at Bartholins skrift er uden historisk værdi, Dannebrogordenen var en nyskabelse, men med rette karakteriserer A. D. JØRGENSEN det som genialt, at man kædede den nye orden sammen med det nationale symbol.

De første optagelser i den nye ridderorden fandt sted 12. oktober 1671, men først 1. december 1693 — samtidig med elefantordenens bestemmelser — udstedte kongen Dannebrog-Ordenens statuter, som fastsatte antallet af riddere til højst 50 foruden ordensherren (den til enhver tid regerende konge) og hans sønner. Lavalderen for optagelse i ordenen blev fastsat til 25 år undtagen for ordensherrens slægtninge, og ordenen måtte kun tildeles sådanne »som til Skiold og Vaaben ere berettigede«, altså adelige. Ordenstegnet var et hvidt emaillet guld kors med rød kant, besat med 14 taffelslebne diamanter, af hvilke den midterste var størst, og det skulle bæres på venstre side i et hvidt silkebånd med røde kanter over højre skulder. På brystet skulle ridderen bære en sølvbroderet otteoddet stjerne belagt med et sølvbroderet kors med røde kanter, forsynet med Christian V's navnetræk og ordet Restitutor (genskaber). Ligesom for elefantordenen blev der givet regler om en pragtfuld ridderdragt, til hvilken korset skulle bæres om halsen i en guldkæde bestående af hvidt emailerede kors med røde kanter mellem vekselvis W (for Valdemar) og C. 5 (for Christian V). Endelig fastsattes det også her, at riddersnes malede våbenskjold forsynet med deres valgsprog skulle ophænges i Frederiksborg slotskirke.

Efter ridderbåndets farve benævnes Dannebrogssridderne ofte »hvide« riddere i modsætning til de »blå« riddere med elefantordenen.

Ordenens højtidsdage blev fastsat til 15. april (kong Christian V's fødselsdag), 3. pinsedag, St. Laurentii dag (10. august, på hvilken dag de af Valdemar Sejr udnævnte riddere antoges at være optagne) og 3. juledag.

6. Dannebrog-ordenen uddeltes uforandret under de følgende konger, og som nævnt i henhold til statutterne kun til fyrstelige eller adelige personer. Formentlig inspireret af Napoleons eksempel med Æreslegionens indstiftelse i 1802 bestemte kong FREDERIK VI sig straks efter sin tronbestigelse i 1808 til en gennemgribende omdannelse og udvidelse af ordenen. 7. maj blev der nedsat en kommission til at stille forslag i så henseende, idet kongen betonedede, at det var hans hensigt, at »belønne sande Fortienester, hos hvem de end findes«, med andre ord at ophæve adelens privilegium på decorationen.

Kommissionens arbejde resulterede i et åbent brev af 28. juni 1808, hvori kongen erklærede, at Dannebrog-ordenen skulle tildeles som et tegn »paa erkiendt Borgerværd«, og at adgangen til at blive dekoreret derfor skulle stå åben for enhver uden hensyn til stand og alder. »Den erhverves ved udmærkede Fortienester og Handlinger; såsom: ved fortrinlige Beviser paa Tapperhed, Indsigt og Mandighed hos Krigeren; paa Troeskab, Indsigt og Nidkiærhed hos Embedsmanden; ved Opoffrelser for Konge, Fædreland og Medborgere; hædlig med Anstrængelse forbunden og for Staten gavnlig Udførelse af vanskelige Foretagender; Nationen hædrende Fremskridt i Videnskab og Kunster;



Dannebrogordenens ridderkors — forside (til venstre) og bagside.



Dannebrogordenens hæderstegn (Sølvkorset) — forside (til venstre) og bagside.



Dannebrogordenens ridderkors (herrer).

sindrige Opdagelser, hvorved nye Velstandskilder aabnes for Staten; samt almeennyttige, nye og heldige Anlæg i Landets Agerbrug, Industrie og Handel«.

Ordenen blev delt i 4 grader eller klasser, af hvilke den øverste, storkommandørklassen, ved kongelig resolution af 21. februar 1842 blev sat foran og over ordenens almindelige rammer. Storkommandørerne bærer dannebrogskorset i brillanter i et hvidt, vatret silkebånd om halsen, samt en bryststjerne på venstre side. De havde prædikat af excellence og var fødte medlemmer af ordenskapitlet. Efter 1842 tildeles storkommandørkorset kun fyrstelige personer.

De øvrige tre grader var Storkorsgraden, Kommandørgraden og Riddergraden. Af disse bærer storkorsridderne ordenstegnet i det hvide bånd over højre skulder og har en stjerne på venstre side af brystet. Deres våbenskjolde med valgsprog ophænges på Frederiksborg, og der tillægges dem rang i 2. kl. nr. 1.



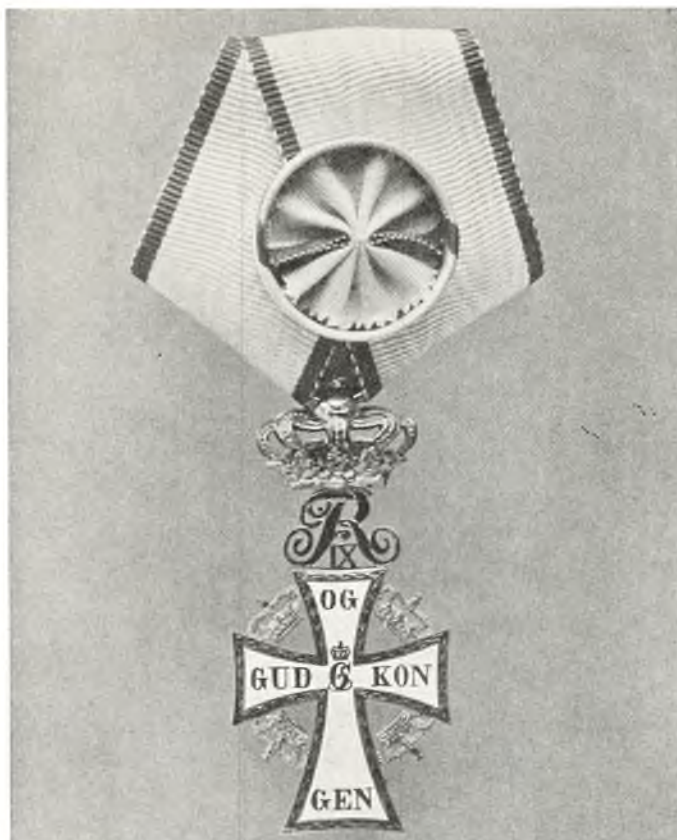

Dannebrogordenens ridderkors af 1. grad (herrer).

Graden svarer således nøje til de tidligere »hvide« riddere, og de før 1808 dekorerede gik da også over i denne klasse.

Kommandørerne bærer korset i et smalt bånd om halsen og har på venstre side af brystet et broderet kors. Ved kongelig resolution af 21. marts 1864 deltes klassen i 2 grader, af hvilke kun første grad bar brystkorset. Endelig skulle ridderne bære korset i det smalle hvide ordensbånd med røde kanter på venstre side af brystet.

Selve Dannebrogskorset, der har forskellig størrelse i de forskellige grader, var af guld med hvid og rød emaille og bar inskriptionen: Gud og Kongen og på midten et C. 5. På bagsiden findes Frederik VI's navnetræk i den øverste flig samt årstallene 1219, 1671 og 1808 i de andre flige og i midten et kronet W. Fligene er forbundet med kroner. Over korset er anbragt den regerende konges navne-ciffer under en krone.



Dannebrogordenens ridderkors (damer).

7. Bortset fra en bestemmelse i 1840 om, at Frederik VI's navneciffer altid skulle findes på korset, fra de nævnte resolutioner af 1842 om storkommandørernes udskillelse og af 1864 om kommandørklassens deling i to grader, samt fra en resolution af 4. maj 1914 om kommandørkorsets uddeling til udlændinge og andre mindre væsentlige ændringer, har kong Frederik VI's bestemmelser været gældende til vore dage. Først ved H. M. kong FREDERIK IX's reskripter af 10. oktober 1951 og 21. marts 1952 fandt videre gående ændringer i de bestående regler sted.

Ved det førstnævnte reskript blev det bestemt, at ordenen, der tidligere udelukkende havde været tildelt mænd, også fremtidig skulle kunne tildeles kvinder. Ordenstegnene forblev uforandrede, men det bestemtes, at båndet skulle knyttes i sløjfeform, og at kommandørkorset af kvinder skulle bæres på venstre side af brystet i stedet for om halsen.



Dannebrogordenens ridderkors af 1. grad (damer).

Ved reskript af 21. marts 1952 blev der truffet bestemmelse om, at kommandørklassens to grader fremtidig skulle benævnes kommandør, henholdsvis kommandør af første grad af Dannebrogordenen, og at ridderklassen på samme måde skulle deles i to grader med benævnelserne ridder, henholdsvis ridder af første grad af Dannebrogordenen. Som ordenstegn for ridderne fastsattes et emaillet dannebrogskors i sølv, for riddere af 1. grad et tilsvarende kors i guld. Begge dekorationer bæres i det samme bånd, men således at båndet for riddere af 1. grad er forsynet med en roset.

8. I det nævnte kongelige åbne brev om dannebrog-ordenens udvidelse udtaltes det endvidere, at det var kongens hensigt med »Dannebrog-Korset i Sølv« at »benaade hver den, Vi skønne saadan Udmærkelse værdig«, indehaverne af denne dekoration skulle benævnes Dannebrogsmænd og for at sætte



Fortjenstmedaillen. Nuværende udseende med kong Frederik IX's portræt på forsiden.

alle ordenens klasser »i en indbyrdes hædrende Forbindelse« bestemtes det, at medlemmerne af ordenskapitlet alle skulle bære Dannebrogsmændenes hæders-tegn.

Ved en kongelig anordning af 28. januar 1809 blev de nærmere regler for denne dekoration udformet, og det fremhævedes, at ligesom ridderværdigheden stod åben for den, der havde lejlighed til i det større »at arbejde for almeent Held«, således stod adgangen til dannebrogsmændenes samfund åben for enhver, »der ved klog og reedelig Stræben for Brødres Vel og ved ædel Daad, i en engere Kreds har gavnet Fædrelandet«.

Forskellen mellem en ridder og en dannebrogsmænd var således klart defineret ud fra omfanget af det virksomhedsområde, der var den enkelte beskåret, og anordningen understregede kraftigt, at dannebrogsmændene skulle betragtes »som en af Kongen udmærket Mand« og »alle vegne udenfor hans Tjenesteforhold ansees og behandles som den første blandt sine Ligemænd«.

Dekorationen for dannebrogsmænd skulle have samme udseende som ridderkorset, blot præget i sølv (Sølvkorset), det skulle bæres på samme måde som ridderkorset og i samme bånd.

Endelig bestemte kongen tre år senere — ved en kongelig anordning af 28. januar 1812 — at sølvkorset ikke skulle være forbeholdt dannebrogsmændene og ordenskapitlets medlemmer alene, men at man dermed ville »udmærke Den blandt Vore Riddere af Dannebrogen, som, ved uafbrudt Iver for Vor Tjeneste og Fædrelandets Held, have bestræbt sig for end ydermere at forøge de Fortienester, for hvilke noget af Ordenens Hæderstegn blev dem tildeelt«.





Medaillen Ingenio et Arti. Nuværende udseende med kong Frederik IX's portræt på forsiden.

Ved det foran nævnte kongelige reskript af 21. marts 1952 blev det bestemt, at sølvkorset fremtidig skulle benævnes Dannebrogordenens Hæderstegn og blot ville blive uddelt i særlige tilfælde og kun til danske statsborgere, som i forvejen er dekoreret med dannebrogordenen. Det skal bæres i dannebrogordenens sædvanlige bånd, forsynet med roset.

9. Ved siden af de her nævnte ordener har man i det 18de århundrede dels haft den af dronning SOPHIE MAGDALENE 7. august 1732 stiftede orden »*de l'union parfaite*«, der blev uddelt indtil dronningens død i 1770, dels den af dronning CAROLINE MATHILDE 29. januar 1771 indstiftede »*Mathildeordenen*«, der dog allerede 17. januar 1772 ophørte at eksistere, samt en af kong CHRISTIAN VII 21. oktober 1774 oprettet, særlig for kongehusets medlemmer bestemt orden, om hvilken dog kun lidet er bekendt.

Herforuden har man så langt tilbage som til kong Frederik II's tid haft en række andre udmærkelsestegn i form af medailler. Den ældste af de nu eksisterende er *Medaillen for ædel Daad*, der blev indstiftet ved kongelig resolution af 12. juni 1793. Den uddeles gennem justitsministeriet, og det samme gælder *Medaillen for Druknedes Redning*, der blev oprettet ved kongelig resolution af 19. august 1812.

Mest bekendt er *Fortienstmedaillen*, der blev indstiftet af kong CHRISTIAN VIII ved reskript af 24. juli 1845. Den uddeles enten i guld eller sølv, og kan, hvis den gives i sølv, yderligere forsynes med et spænde, som angiver ved hvilken lejlighed den pågældende har indlagt sig særlig fortjeneste. I denne sidste form

uddeles den ofte til deltagere i ekspeditioner. I begge skikkelser bærer medaillen på forsiden den regerende konges portræt, på bagsiden ordet *Fortient* i en krans af egeløv.

Beslægtet med den sidstnævnte er *Medaillen Ingenio et Arti*, der ligeledes skulder kong Christian VIII sin oprindelse. Den er indstiftet ved reskript af 31. august 1841 og er særlig tænkt som belønning for indsats af videnskabelig og kunstnerisk art, som navnet siger. Også denne medaille kunne oprindeligt tildeles såvel i guld som i sølv, men efter at kong FREDERIK VIII ved reskript af 3. juni 1906 havde restitueret medaillen har den kun været uddelt i guld. På forsiden bærer medaillen — ligesom Fortjenstmedaillen — den regerende konges billede, på bagsiden ses en vinget genius med omskriften *Ingenio et Arti*. Disse to medailler uddeles af kongen gennem ordenskapitlet.

Fremdeles skal nævnes *Den kongelige Belønningsmedaille*, der er indstiftet 4. december 1865 og findes i to klasser, nemlig med og uden krone, samt fra nyere tid *Kong Christian X's Erindringsmedaille*, indstiftet 3. maj 1946, for *Deltagelse i Krigen 1940—45* og *Kong Christian X's Frihedsmedaille*, der blev indstiftet 9. marts 1946 til belønning af personer, som i udlandet havde gjort sig fortjent af fædrelandets sag i besættelsesårene.

Endelig skal det nævnes, at der findes en række specielle medailler og hæders-tegn til minde om enkelte begivenheder eller beregnet for personer, der henhører under særlige områder, således mindetegn eller mindemedailler til erindring om kongerne Christian IX, Frederik VIII og Christian X, hæders-tegn for god tjeneste ved forsvaret, medailler for fortjenester af Røde Kors m.v.

10. Ved Dannebrogordenens indstiftelse straks efter kong Christian V's tronbestigelse pålagde kongen sekretæren i Danske Kancelli, den senere oversekretær og etatsråd BOLLE VILLUM LUXDORPH at varetage de med ridderordenerne forbundne sekretærforretninger, og det blev ham under 31. maj 1671 tilkendegivet, at han skulle indrette tre protokoller, den ene til indførelse af navnene på dem, der fik tillagt nogen ærescharge eller titel, den anden til grevernes og friherrerens navne og den tredje til riddersnes. Tillige oprettedes et embede som ordensceremonimester, men de to stillinger synes ofte at have været beklædt af samme person.

Ordenssekretæren havde til opgave at udfærdige ridderbrevene og at føre ridderbøgerne, som indeholder en kopi i farver af våbenskjoldet; om hans vederlag herfor hedder det i den fornævnte kongelige befaling: »Og ere Vi tilfreds, at af en hver, hvis Navn i saa Maade antegnes, maa til Dig gives en Discretion paa en halv Snes Ducater, eller som hver selv lyster«.

Ordensceremonimesterens væsentlige funktion var at gøre tjeneste på ordensens højtidssage, af hvilke særlig festen tredje pinsedag fejredes med stor glans



FREDERIKSBORG SLOTSKIRKE  
ved Christian V's salving 1671. (Maleri på Rosenborg).

på Frederiksborg. Til hjælp ved arrangementet havde han to herolder, som ved nyudnævnelser skulle forkynde de nye ridderes navne.

Når hovedfesten, til hvilken både elefant- og dannebrogssridderne skulle have adgang, blev henlagt til Frederiksborg, står det i forbindelse med bestemmelserne om de malede våbenskjoldes ophængning i slotskapellet. I henhold til to memorialer af 25. april 1693 indrettedes her et særligt kapel over altret, og nærmere bestemmelser vedrørende ophængningen af våbenskjoldene blev truffet. I dette kapel skulle under en baldakin en trønstol af rødt fløj anbringes til ordensherren og en række taburetter til ridderne. Den første ordensfest, der fejredes med stor pragt i disse omgivelser, blev afholdt den 4. juli 1694.

I selve ridderkapellet skulle elefantridderens skjolde, forsynet med deres våbener og ordenens insignier, samt ridderens valgsprog (symbolum), ophænges, medens dannebrogssridderens våbenskjolde, der var tilsvarende udstyret, skulle anbringes i vinduesforbygningerne i kirkens øverste stokværk. Denne skik holdes stadig i hævd, og Frederiksborg slotskirke er derfor smykket med den enestående samling af ridderskjolde, der står under en særlig ridderkapelforvalters tilsyn.

11. Den udvidelse af dannebrog-ordenen, som fandt sted i 1808, medførte naturligt en udvidelse af administrationsapparatet, og da kong Frederik VI samtidig ønskede at genoplive traditionen med de særlige ordensfester, fik bestemmelserne om det nyoprettede ordenskapitel en meget udførlig udformning. Den første ordensfest afholdtes på Rosenborg slot 28. januar 1809, på kongens første fødselsdag efter tronbestigelsen, og i de følgende år, sidste gang 1813, afholdtes tilsvarende fester, men disse års nedslående begivenheder, statsbankerotten og Kielerfreden, indbød ikke til fester i stor stil. Kun ved Christian VIII's kroning i Frederiksborg slotskirke 28. juni 1840 — som bekendt den sidste danske kongekroning — skulle man endnu en gang opleve en ridderfest i fuld udfoldelse. Såvel elefantridderne som dannebrogssridderne mødte ved denne lejlighed i ordensdragterne og prydet med ordenskæderne, medens drabantkorpsset gjorde tjeneste, iført uniformer med store kors og med forgyldte stave i hænderne.

Ifølge bestemmelserne i en kongelig resolution af 28. juni 1808 kom *De kongelige Ridderordeners Kapitel* til at bestå af elefantridderne, samt storkommandører af Dannebrog, suppleret med en særlig kreds af embedsmænd — overofficeranterne. Disse embedsmænd var ordenskansleren, vicekansleren, ordenssekretæren, ordensmarskallen, ordensskatmesteren, ordensceremonimesteren og ordensbiskoppen. Hertil kom så en række officianter, der ikke var medlemmer af kapitlet, nemlig viceceremonimesteren, kapitlets sekretær, ordensbiskoppens vikar og ordenshistoriografen. Samtidig oprettedes et drabantkorps, bestående af en overfører, to underførere og 32 officerer, hvoraf 4 fra flåden.

I årenes løb er adskillige af disse stillinger forblevet vakante, hvad der hænger sammen med, at egentlige ordensfester ikke længere afholdes. Af overofficeranter fungerer for tiden (1959) ordenskansleren, ordenssekretæren og ordensskatmesteren, og af officianterne kapitlets sekretær, der tillige er chef for kapitlets sekretariat, og ordenshistoriografen. Såvel overofficeranterne som officianterne bærer særlige embedstegn, der for ordenskanslerens vedkommende består af et med taffelsten besat kors, forsynet med en krone og kongens navne-ciffer, i formen beslægtet med dannebrogordenens ridderkors fra før 1808; de øvrige overofficeranter bærer en elefant uden tårn og diamanter, men udstyret med et blå tæppe med et kors på hver side over bogstavet D. Det bæres om halsen i et bånd, der er delt af blå og hvidt med rød kant. Officianterne bærer i knaphullet en mindre elefant af samme type og i samme bånd.

Ordenskansleren underskriver i henhold til de kongelige reskripter om ordensudnævnelser ordenspatenterne (diplomerne) og fører overtilsynet med ordensvæsenets administration. Det påhviler ordenssekretæren at påse, at ordenernes protokoller føres på rette måde, og at kapitelsarkivet holdes i orden. Ordensskatmesterens hovedopgave er at føre tilsyn med den økonomiske for-





Kong FREDERIK VI (1768—1839)

stående foran tronen i ordensdragt (med Dannebrogordenens storkommandørkors og begge ordeners kæder med vedhængende klenodier samt begge bryststjernerne) ved ordenskapitelfesten på Rosenborg 1809. Bag tronbaldakinen to ordensdrabanter. (Farvelagt tegning af C. W. Eckersberg 1809 på Frederiksborg).

valtning. Kapitelssekretæren er som nævnt chef for administrationskontoret og har som sådan den daglige ledelse af ekspeditionerne. Han skal parafere ordensdiplomerne og give meddelelse om kongens tilladelser til at bære fremmede ordensdekorationer; endelig er han tillige kapitlets arkivar. Ordenshistoriografen har til opgave at samle alt, hvad der kan belyse ordenernes historie,

drage omsorg for, at de befalede levnedsskildringer af de dekorerede indkommer, samt at varetage udgivelsen af de skrifter, kapitlet måtte overdrage ham at besørge.

Pligten til at indsende en særlig levnedsskildring — ridderbiografien — påhvilede oprindelig kun dannebrogsskildringerne, men fra 1904 blev det bestemt, at tillige dannebrogsmænd skulle indsende levnedsskildringer og 1911 udvidedes pligten til at omfatte også de højere grader. Den store samling af biografier, der var indkommet efter 1808, gik desværre til grunde ved Christiansborg slotsbrand i 1884, og der foreligger nu kun en lille samling afskrifter eller koncepter til biografier fra før dette år, en samling som ordenshistoriograferne stedse har været interesserede i at udbygge. De indsendte levnedsskildringer udgør et uvurderligt materiale til belysning af Danmarks indre historie i vort århundrede; foreløbig er det dog utilgængeligt og skal efter bestemmelserne behandles med den yderste grad af diskretion.

Kapitelfesterne er som nævnt gået af brug, men som minde fastholdes endnu særlige »ordensdage«, som for elefantordenen er fastsat til 1. januar og for dannebrogordenen til 28. januar (Frederik VI's fødselsdag) og 15. april (Christian V's fødselsdag), på hvilke dage de respektive ordeners kæder bæres. Fælles ordensdage, på hvilke begge kæder bæres, er 28. juni (Valdemar Sejrs fødselsdag) og den regerende konges fødselsdag (nu 11. marts).



Storkorskjold for Christian Baron Gyldenkrone 30. november 1717.





ORDENSKANSLER, HANS HØJHED PRINS VIGGO



EMBEDSETAT  
FOR DE KONGELIGE RIDDERORDENERS KAPITEL

I  
ORDENSSEKRETÆR  
1671–1794

- 1671–1690 sekretær i Danske Kancelli BOLLE LUXDORPH, f. 19. juli 1643, † 5. september 1698. Udn. 31. maj 1671, afg. 1690. (Oversekretær i Danske Kancelli, envoyé i Stockholm, etatsråd). (Hv.R.).
- 1690–1742 kammerjunker, etatsråd VINCENS LERCHE, f. 4. april 1666, † 28. juli 1742. Udn. 7. juni 1690. (Overceremonimester, gehejmekonferensråd). (Hv.R., Bl.R., de l'union parfaite).
- 1742–1748 stiftamtmand i Sjælland, gehejmekonferensråd NIELS baron GERSDORFF, f. 7. januar 1688, † 17. december 1748. Udn. 14. august 1742. (Hv.R., Bl.R., de l'union parfaite).
- 1749–1771 overhofmester hos dronning Sophie Magdalene og amtmand over Hørsholm amt, gehejmeråd VICTOR CHRISTIAN VON PLESSEN, f. 24. december 1696, † 24. januar 1771. Udn. 31. marts 1749. (Overceremonimester, gehejmekonferensråd). (Hv.R., Bl.R., de l'union parfaite).
- 1771–1778 overkammerjunker, overpræsident i København, gehejmekonferensråd VOLRAD AUGUSTIN VON DER LÜHE, f. 28. oktober 1705, † 1. april 1778. Udn. 25. marts 1771. (Hv.R., Bl.R., de l'union parfaite).
- 1778–1784 Kongens dagligt opvartende kammerherre ENGEL CARL ERNST VON SCHACK, f. 11. august 1750, † 10. december 1811. Udn. 1778, afg. 8. december 1784. (Gehejmeråd, overhofmarskal, overpræsident i Kiel). (Hv.R., rang m. bl.R.).
- 1790–1791 amtmand over Gottorp amt, kammerherre JOACHIM ULRIK VON SPERLING, f. 2. oktober 1741, † 1. juli 1791. Udn. 17. november 1790. (Gehejmekonferensråd). (Hv.R., de l'union parfaite).

- 1791–1793 marskal hos kronprins Frederik JOHAN BÜLOW, f. 29. juli 1751, † 22. januar 1828. Fung. 1791, udn. 30. november 1792, afg. 4. juni 1793. (Gehejmekonferensråd). (Hv.R., R.E., DM.).
- 1793–1794 hofmarskal FERDINAND ANTON CHRISTIAN greve AHLEFELDT, f. 9. maj 1747, † 28. september 1815. Udn. 3. juli 1793, afg. 22. august 1794. (Gesandt i Dresden, gehejmekonferensråd). (Hv.R.).

## II OVEROFFICIANTER SIDEN 1808

### *1. Ordenskansler*

- 1808–1818 gehejmekonferensråd JOACHIM GODSKE greve MOLTKE til Bregentved, f. 25. juli 1746, † 4. oktober 1818. Udn. 28. juni 1808. (Gehejmestatsminister, overkammerherre). (R.E., SK., DM.).
- 1824–1827 gehejmestatsminister, præsident i Danske Kancelli FREDERIK JULIUS KAAS, f. 24. august 1758, † 11. januar 1827. Udn. 16. maj 1824. (R.E., SK., DM.).
- 1828–1843 gehejmestatsminister JOHAN SIGISMUND MØSTING, f. 2. november 1759, † 16. september 1843. Udn. 30. oktober 1828. (Overkammerherre). (R.E., SK., DM.).
- 1843–1855 gehejmestatsminister, gehejmekonferensråd PAUL CHRISTIAN VON STEMANN, f. 14. april 1764, † 25. november 1855. Udn. 22. september 1843. (Overkammerherre). (R.E., SK., DM.).
- 1856–1864 fhv. gehejmestatsminister, gehejmekonferensråd ADAM WILHELM greve MOLTKE til Bregentved, f. 25. august 1785, † 15. februar 1864. Udn. 26. marts 1856. (Overkammerherre). (R.E., SK., DM.).
- 1864–1866 gehejmestatsminister, gehejmekonferensråd CARL greve MOLTKE, f. 15. november 1798, † 12. april 1866. Udn. 15. juli 1864. (R.E., SK., DM.).
- 1874–1889 fhv. indenrigsminister og kabinetssekretær, gehejmekonferensråd FREDERIK FERDINAND TILLISCH, f. 15. april 1801, † 16. februar 1889. Udn. 10. januar 1874. (R.E., SK., DM.).



*Joachim Godske Moltke*



*Frederik Julius Kaas*



*Johan Sigismund Møsting*

- 1889–1894 generalpostdirektør **MAGREUS OTTO SOPHUS** greve **DANNESKIOLD-SAMSØE**, f. 4. juli 1804, † 31. januar 1894. Udn. 19. februar 1889. (R.E., SK., DM.).
- 1894–1911 Hans Højhed prins **HANS** til Slesvig-Holsten-Sønderborg-Glücksborg, f. 3. december 1825, † 27. maj 1911. Udn. 12. februar 1894. (R.E., SK., DM.).
- 1911–1914 ordensmarskal, hofjægermester **CHRISTIAN FREDERIK** greve **DANNESKIOLD-SAMSØE** til grevskabet Samsøe, f. 29. april 1838, † 3. juli 1914. Udn. 3. juli 1911. (R.E., SK., DM.).
- 1914–1949 Hans Kongelige Højhed prins **HARALD** til Danmark, f. 8. oktober 1876, † 30. marts 1949. Udn. 22. juli 1914. (Generalløjtnant). (R.E., SK., DM.).
- 1949– Hans Højhed prins **VIGGO**, greve af Rosenborg, f. 25. december 1893. Udn. 22. april 1949. (Generalløjtnant). (R.E., SK., DM.).

## *2. ordensvicekansler*

- 1808–1824 præsident i Danske Kancelli **FREDERIK JULIUS KAAS**, udn. 28. juni 1808, ordenskansler 1824 (s. d.).
- 1826–1828 gehejmestatsminister **JOHAN SIGISMUND MØSTING**, udn. 25. (31). maj 1826, ordenskansler 1828 (s. d.).
- 1828–1831 ordensskatmester, gehejmestatsminister, gehejmekonferensråd **OVE RAMEL SEHESTED**, f. 13. marts 1757, † 21. oktober 1838. Udn. 30. oktober (1. november) 1828, afg. 4. marts 1831. (R.E., SK., DM.).
- 1831–1838 ordensmarskal, overhofmarskal, overkammerherre **ADAM WILHELM HAUCH**, f. 26. september 1755, † 25. februar 1838. Udn. 3. (11.) maj 1831. (R.E., SK., DM.).
- 1840–1843 gehejmestatsminister, gehejmekonferensråd **PAUL CHRISTIAN VON STEMANN**, udn. 28. marts 1840, ordenskansler 1843 (s. d.).
- 1843–1856 gehejmestatsminister, gehejmekonferensråd **ADAM WILHELM** greve



*Paul Christian von Stemann*



*Adam Wilhelm Moltke*



*Carl Moltke*

MOLTKE til grevskabet Bregentved, udn. 22. september 1843, ordenskansler 1856 (s. d.).

1857–1874 udenrigsminister og minister for hertugdømmerne Holsten og Lauenborg ad. int., gehejmekonferensråd LUDVIG NICOLAUS VON SCHEELE, f. 14. oktober 1796, † 1. januar 1874. Udn. 30. marts 1857. (R.E., SK., DM.).

1874–1889 generalpostdirektør MAGREUS OTTO SOPHUS greve DANNESKIOLD-SAMSØE, udn. 10. januar 1874, ordenskansler 1889 (s. d.).

### *3. ordenssekretær*

1808–1836 gehejmekonferensråd FREDERIK MOLTKE, f. 18. januar 1754, † 3. juli 1836. Udn. 28. juni 1808. (Gehejmestatsminister, direktør for Øresunds Toldkammer). (R.E., SK., DM.).

1840–1858 gehejmekonferensråd CARL EMIL greve MOLTKE til Aagaard, f. 9. januar 1773, † 18. marts 1858. Udn. 28. marts 1840. (SK., DM.).

1860–1871 overbibliotekar ved Det kgl. Bibliotek, konferensråd, dr. phil. ERICH CHRISTIAN WERLAUFF, f. 2. juli 1781, † 5. juni 1871. Udn. 27. april 1860. (SK., DM.).

1874–1885 kabinetssekretær hos H. M. Kongen, gehejmeetsråd, dr. jur. JENS PETER TRAP, f. 19. september 1810, † 21. januar 1885. Udn. 10. januar 1874. (Gehejmekonferensråd). (SK., DM.).

1888–1910 kabinetssekretær hos H. M. Kongen FRANTS VILHELM FERDINAND ROSENSTAND, f. 8. august 1836, † 29. januar 1910. Udn. 8. april 1888. (Gehejmekonferensråd). (SK., DM.).

1912–1936 kabinetssekretær hos H. M. Kongen, kammerherre NAPOLEON MICHAEL ANTHONIUS KRIEGER, f. 11. juli 1858, † 5. januar 1940. Udn. 3. januar 1912, afg. 30. september 1936. (Rang som ekscellence). (SK. i diam., DM.).

1936–1957 kabinetssekretær hos H. M. Kongen GUNNAR BARDENFLETH, f. 1..





*Frederik Ferdinand Tillisch*



*Magreus Otto Sophus  
Danneskiold-Samsøe*



*Prins Hans*

- marts 1889. Udn. 1. oktober 1936, afg. 31. august 1957. (Kammerherre, direktør for De danske kongers kronologiske samling på Rosenborg). (SK. i diam., DM., Chr. X. M. T.).
- 1957– kabinetssekretær hos H. M. Kongen MORTEN OLE OLUFSEN, f. 10. november 1907. Udn. 1. september 1957. (Kammerherre). (K., M. T. Kha.).

#### *4. ordensmarskal*

- 1808–1814 generalmajor CARL LUDVIG greve BAUDISSIN, f. 21. august 1756, † 1. marts 1814. Udn. 28. juni 1808. (Kommandør for Livgarden til fods, generalløjtnant). (SK., DM.).
- 1814–1831 overhofmarskal ADAM WILHELM HAUCH, udn. 17. marts 1814, ordensvicekansler 1831 (s. d.).
- 1831–1840 ordensskatmester, general FRANTZ CHRISTOPHER VON BÜLOW, f. 25. februar 1769, † 12. marts 1844. Udn. 8. (11.) maj 1831, afg. 28. marts 1840. (SK., DM.).
- 1840–1842 ordensskatmester, generalmajor CHRISTIAN OVE greve HAXT-HAUSEN, f. 26. maj 1777, † 19. september 1842. Udn. 28. marts 1840. (Overhofmarskal). (SK., DM.).
- 1842–1859 ordensceremonimester, hofmarskal, kammerherre JOACHIM GODSKE LEVETZAU, f. 15. juli 1782, † 7. november 1859. Udn. 3. november 1842. (Overhofmarskal). (SK., DM.).
- 1860–1865 viceadmiral KONRAD EMIL MOURIER, f. 11. april 1795, † 26. april 1865. Udn. 27. april 1860. (SK., DM.).
- 1867–1870 overstaldmester, kammerherre CARL CHRISTIAN AUGUST VON ROEPSTORFF, f. 9. august 1798, † 7. marts 1870. Udn. 26. maj 1867. (SK., DM.).
- 1870–1889 første staldmester og chef for Den kongelige staldetat FREDERIK



*Christian Frederik Danneskiold-Samsøe*



*Prins Harald*



*Frederik Moltke*

- VILHELM AUGUST VON HAXTHAUSEN, f. 22. februar 1806, † 24. maj 1889. (Overstaldmester, kammerherre). (SK. i diam., DM.).
- 1892–1899 generalmajor, 1. staldmester, kammerherre CHRISTIAN ROSTGAARD VON DER MAASE, f. 2. april 1831, † 23. december 1899. Udn. 26. maj 1892. (K<sup>1</sup>, DM.).
- 1904–1911 hofjægermester CHRISTIAN FREDERIK greve DANNESKIOLD-SAMSØE, udn. 8. april 1904, ordenskansler 1911 (s. d.).

#### *5. ordensskatmester*

- 1808–1826 præsident i det slesvig-holstenske Kancelli JOHAN SIGISMUND VON MØSTING, udn. 28. juni 1808, ordensvicekansler 1826, ordenskansler 1828 (s. d.).
- 1826–1828 ordensceremonimester, gehejmestatsminister OVE RAMEL SEHESTED, udn. 31. maj 1826, ordensvicekansler 1828 (s. d.).
- 1828–1831 ordensceremonimester, tjenstgørende generaladjutant, general-løjtnant FRANTZ CHRISTOPHER VON BÜLOW, udn. 30. oktober (1. november) 1828, ordensmarskal 1831 (s. d.).
- 1831–1833 ordensceremonimester, hofchef hos prins Ferdinand, kontreadmiral, kammerherre JOHAN FREDERIK BARDENFLETH, f. 19. august 1772, † 3. februar 1833. Udn. 3. maj 1831. (SK., DM.).
- 1833–1834 ordensviceceremonimester, Deputeret i Det kongelige Generalkommissariats Kollegium, generalmajor FREDERIK JULIUS HAXTHAUSEN, f. 18. juni 1772, † 4. november 1834. Udn. 7. (12.) februar 1833. (K., DM.).
- 1834–1840 hofmarskal, generalmajor, kammerherre CHRISTIAN OVE greve HAXTHAUSEN, udn. 12. (14.) november 1834, ordensmarskal 1840 (s. d.).
- 1840–1852 kommandør for Livgarden til hest, chef for Den militære højskole og Landkadetkorpset, oberst, kammerherre FREDERIK LØVENØRN



*Carl Emil Moltke*



*Erich Christian Werlauff*



*Jens Peter Trap*

- BARDENFLETH, f. 15. juli 1781, † 19. august 1852. Udn. 28. marts 1840. (Generalløjtnant). (SK., DM.).
- 1852–1874 generalpostdirektør MAGREUS OTTO SOPHUS greve DANNESKIOLD-SAMSØE, udn. 6. oktober 1852, ordensvicekansler 1874, ordenskansler 1889 (s. d.).
- 1874–1888 fhv. minister for Hertugdømmet Slesvig, kammerherre CHRISTIAN GOTTFRIED WILHELM JOHANNSEN, f. 14. april 1813, † 19. marts 1888. Udn. 10. januar 1874. (SK., DM.).
- 1888–1898 ordensceremonimester, overhofmarskal, gehejmekonferensråd CARL LUDVIG LØVENSKIOLD, f. 27. september 1822, † 22. juli 1898. Udn. 8. april 1888. (R.E., SK. i diam., DM.).
- 1898–1905 hofchef hos Hds. M. Dronningen, gehejmekonferensråd LUDVIG CASTENSKIOLD, f. 24. august 1823, † 30. september 1905. Udn. 4. august 1898. (SK., DM.).
- 1905–1909 decisor for Den kongelige civilliste, gehejmeetatsråd HUGO EG-MONT HØRRING, f. 17. august 1842, † 13. februar 1909. Udn. 7. oktober 1905. (SK., DM.).
- 1909–1918 kurator for Det adelige Stift Vallø, gehejmekonferensråd CHRISTIAN HENRIK KARL greve MOLTKE, f. 13. maj 1833, † 20. december 1918. Udn. 23. februar 1909, afg. 29. august 1918. (SK., DM.).
- 1918–1930 fhv. udenrigsminister, kammerherre, hofjægermester FREDERIK CHRISTOPHER OTTO lensgreve RABEN-LEVETZAU til Aalholm m. m., f. 27. maj 1850, † 5. maj 1933. Udn. 31. august 1918, afg. 31. maj 1930. (SK. i diam., DM.).
- 1930–1943 højesteretsdommer VIGGO KRARUP, f. 29. november 1860, † 26. august 1943. Udn. 1. juni 1930. (SK. i diam., DM.).
- 1944–1954 præsident for Vestre Landsret JOHANNES HØRRING, f. 1. marts

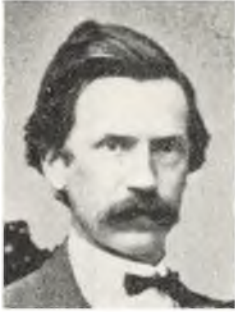

*Frants Vilhelm Ferdinand  
Rosenstand*



*Napoleon Michael Anthonius Krieger*



*Gunnar Bardenfleth*

- 1874, † 21. december 1954. Fung. 2. december 1943 (fra 1. januar 1944), udn. 30. maj 1945 (fra 1. januar 1944). (SK., DM.).  
 1955– fhv. amtmand over Svendborg amt, kammerherre RUDOLF LASSEN, f. 9. december 1882. Udn. 1. april 1955. (SK., DM.).

#### *6. ordensceremonimester*

- 1808–1826 deputeret i Økonomi- og Kommercekollegiet, gehejmekonferensråd OVE RAMEL SEHESTED, udn. 28. juni 1808, ordensskatmester 1826, ordensvicekansler 1828 (s. d.).  
 1826–1828 tjenstgørende generaladjutant, generalmajor, kammerherre FRANTZ CHRISTOPHER VON BÜLOW, udn. 25. (31.) maj 1826, ordensskatmester 1828, ordensmarskal 1831 (s. d.).  
 1828–1831 kontreadmiral, kammerherre JOHAN FREDERIK BARDENFLETH, udn. 30. oktober (1. november) 1828, ordensskatmester 1831 (s. d.).  
 1836–1841 kommandør for Livgarden til fods, generalmajor, kammerherre HARTVIG DITLEV VON ZEPELIN, f. 23. september 1769, † 23. august 1841. (SK., DM.).  
 1842–1842 ceremonimester, kammerherre JOACHIM GODSKE LEVETZAU, udn. 18. januar 1842, ordensmarskal 1842 (s. d.).  
 1852–1867 generalmajor, kammerherre WALDEMAR TULLY OXHOLM, f. 11. november 1805, † 3. august 1876. Udn. 6. oktober 1852, afg. 1867. (Hofchef hos kronprins Frederik, overhofmarskal, overkammerherre). (R.E., SK., DM.).  
 1867–1888 hofmarskal, kammerherre CARL LUDVIG LØVENSKIOLD, udn. 26. maj 1867, ordensskatmester 1888 (s. d.).  
 1888–1905 generalløjtnant, kammerherre HEINRICH AUGUST THEODOR VON KAUFFMANN, f. 13. april 1819, † 17. juni 1905. Udn. 8. april 1888. (SK., DM.).





*Ove Ranel Sehested*



*Frantz Christopher von Bülow*



*Johan Frederik Bardenfleth*

1910–1923 generalløjtnant CHRISTIAN LÜTKEN, f. 15. maj 1840, † 12. oktober 1923. Udn. 27. maj 1910. (SK., DM.).

#### *7. ordensbiskop*

1808–1830 biskop over Sjællands stift, professor, dr. theol. FRIEDRICH CHRISTIAN CARL HEINRICH MÜNTER, f. 14. oktober 1761, † 9. april 1830. Udn. 28. juni 1808. (SK., DM.).

1830–1834 biskop over Sjællands stift, dr. theol. PETER ERASMUS MÜLLER, f. 29. maj 1776, † 4. september 1834. Udn. 2. (4.) juni 1830. (R., DM.).

1834–1854 biskop over Sjællands stift, dr. theol. JACOB PETER MYNSTER, f. 8. november 1775, † 30. januar 1854. Udn. 30. september 1834. (SK., DM.).

1865–1884 biskop over Sjællands stift, kongelig konfessionarius og hofprædikant, dr. theol. HANS LASSEN MARTENSEN, f. 19. august 1808, † 3. februar 1884. Udn. 4. december 1865. (SK., DM.).

1888–1896 biskop over Sjællands stift, dr. theol. & phil. BRUUN JUEL FOG, f. 11. marts 1819, † 22. februar 1896. Udn. 8. april 1888. (SK., DM.).

1900–1909 biskop over Sjællands stift, dr. phil. & theol. THOMAS SKAT RØRDAM, f. 11. februar 1832, † 25. september 1909. Udn. 5. maj 1900. (SK., DM.).



*Christian Ove Haxthausen*



*Frederik Løvenørn Bardenfleth*



*Christian Gottfried Wilhelm Johannsen*

### III OFFICIANTER SIDEN 1808

#### *1. Ordenskapitlets sekretær og chef for sammes kontor*

- 1808–1831 legationsråd JOHAN DANIEL TIMOTHEUS MANTHEY, f. 30. marts 1771, † 1. oktober 1831. Udn. 28. juni 1808. (Gehejmelegationsråd, konferensråd, censor for Hovedstadens politiske blade, direktør for økonomien og censor ved Det kgl. teater). (K., DM.).
- 1831–1837 bogholder og kasserer ved Ordenskapitlet, bureauchef i 4. departements kontor, etatsråd, exam. jur. CONRAD CASPAR BANGERT, f. 19. august 1772, † 25. juli 1837. Udn. 27. december 1831. (K., DM.).
- 1837–1863 bogholder og kasserer ved Ordenskapitlet, kancelliråd, exam. jur. HANS JØRGEN LINDBERG, f. 12. august 1790, † 16. april 1863. Udn. 1. august 1837. (Konferensråd). (K., DM.).
- 1863–1909 fuldmægtig ved Sjællands stiftamt, virkl. kancelliråd, exam. jur. JENS PETER AASTRUP, f. 13. december 1830, † 7. november 1911. Udn. 7. august 1863, afg. 31. juli (fra 7. august) 1909. (Konferensråd). (SK., DM., FM 1).
- 1909–1939 fuldmægtig i Finansministeriet og i Ordenskapitlets sekretariat, cand. mag. (statsvid.) HENRICH MAXIMILIAN greve KNUTH, f. 9. juli 1870, † 23. september 1939. Udn. 31. juli (7. august) 1909. (Kammerherre). (K<sup>1</sup>, DM.).
- 1939–1952 fuldmægtig i Ordenskapitlets sekretariat, oberstløjtnant OTTO VILHELM FREDERIK LAUB, f. 20. juli 1877. Udn. 1. oktober 1939, afg. 31. juli 1952. (Kammerherre). (K<sup>1</sup>, DM., Chr.X.M.T., M.T. Kfh.).
- 1952–1953 forretningerne varetoges midlertidigt af ordensekretæren, 1. august 1952–30. april 1953.



*Carl Ludvig Løvenskiold*



*Ludvig Castenskiold*



*Hugo Egmont Herring*

1953– fhv. hofchef hos Hds. M. dronning Alexandrine, oberstløjtnant kammerherre FREDERIK VICTOR greve KNUTH, f. 3. marts 1895. Udn. 1. maj 1953. (K., DM., Chr.X.M.T., HTH.).

### *2. ordensviceceremonimester*

1808–1828 hofchef hos prins Ferdinand, kaptajn i Søetaten, kammerjunker JOHAN FREDERIK BARDENFLETH, udn. 6. august 1808, ordensceremonimester 1828, ordensskatmester 1831 (s. d.).

1828–1833 generalkrigskommissær, oberst FREDERIK JULIUS HAXTHAUSEN, udn. 1828, ordensskatmester 1833 (s. d.).

### *3. ordenshistoriograf*

1808–1821 professor ved Universitetet i historie og geografi ABRAHAM KALL, f. 2. juli 1743, † 5. december 1821. Udn. 6. august 1808. (Etatsråd). (R.).

1836–1851 professor ved Universitetet i historie, geografi og statistik, dr. phil. LAURIDS ENGELSTOFT, f. 2. december 1774, † 14. marts 1851. Udn. 28. oktober 1836. (Konferensråd). (SK., DM.).

1851–1893 gehejmearkivar, kgl. historiograf, professor, dr. phil. CASPAR FREDERIK WEGENER, f. 13. december 1812, † 9. maj 1893. Udn. 31. marts 1851. (Gehejmekonferensråd). (SK., DM.).

1897–1921 professor, dr. phil. TROELS FREDERIK TROELS-LUND, f. 5. september 1840, † 19. februar 1921. Udn. 24. december 1897. (SK., DM., FM 1).

1921–1951 lektor i tysk ved Universitetet, dr. phil. LOUIS ALFRED THEODOR BOBÉ, f. 21. april 1867, † 28. juli 1951. Udn. 23. februar 1921. (K<sup>1</sup>, DM., M.T.Kfh.).



*Christian Henrik Karl Moltke*



*Frederik Christopher Otto  
Raben-Levetzau*



*Viggo Krarup*

- 1951–1957 overarkivar ved Rigsarkivet, dr. theol. BJØRN STISGAARD KORNERUP, f. 8. maj 1896, † 5. november 1957. Udn. 6. december 1951. (R<sup>1</sup>).
- 1958– administrator for Det danske Sprog- og Litteraturselskab, dr. phil. ALBERT FABRITIUS, f. 17. maj 1905. Udn. 20. december 1957 (1. januar 1958). (R.).

*4. ordensbiskoppens vikar*

- 1808–1828 hofpræst MICHAEL FREDERIK LIEBENBERG, f. 2. april 1767, † 3. maj 1828. Udn. 6. august 1808. (Kongelig konfessionarius). (K., DM.).

IV

ORDENSDRABANTKORPSET

oprettet 12. december 1808

*1. overfører*

- 1808–1814 generalmajor GEORG LUDVIG greve VON DER SCHULENBURG, f. 21. maj 1755, † 29. marts 1828. Udn. 12. december 1808, afg. 1814. (Generalløjtnant). (SK., DM.).
- 1815–1829 generalmajor, kammerherre IB LORENTZ VON SCHRØDERSEE, f. 3. marts 1753, † 1. september 1829. Udn. 1815. (R., DM.).
- 1829–1853 overceremonimester, generalmajor, chef for Kongens Livjægerkorps, chef for Det kgl. Teater FRIEDRICH CONRAD VON HOLSTEIN, f. 19. februar 1771, † 21. juli 1853. Udn. 20. september 1829. (Generalløjtnant). (SK., DM.).





*Johannes Hørring*



*Johan Daniel Timotheus  
Manthey*



*Hans Jørgen Lindberg*

## *2. underførere*

- 1808–1826 oberst, kammerherre CHRISTIAN OVE greve HAXTHAUSEN, udn. 12. december 1808, afg. 25. maj 1826, ordensskatmester 1834 (s. d.).
- 1810–1817 hofchef hos prinsesse Charlotte Frederikke, kammerherre CHRISTIAN DITLEV greve HOLSTEIN, f. 3. september 1775, † 21. februar 1855. Udn. 1810, afg. 23. marts 1817.
- 1817–1829 kaptajn ved Danske livregiment, kammerherre CARL WALDEMAR greve LØVENDAL, f. 30. januar 1773, † 20. december 1829. Udn. 23. marts 1817, afg. 13. januar 1829. (R.).
- 1826–1860 kaptajn ved Kongens regiment, kammerherre GERHARD CHRISTOPHER VON KROGH, f. 10. oktober 1785, † 12. april 1860. Udn. 25. maj 1826. (Generaløjtnant). (SK., DM.).
- 1829–1848 kaptajn i Livgarden til fods, kammerjunker OTTO FRIEDRICH MAGNUS greve BAUISSIN, f. 5. juli 1792, † 25. juni 1865. (Oberstløjtnant, kammerherre, 1848 generalmajor og brigadechef i insurgentarmeen). (R.).

## V

### FUNKTIONÆRER VED ORDENSKAPITLET'S KONTORER SIDEN 1808

#### *1. bogholder og kasserer*

- 1809–1831 krigskancellisekretær, exam. jur. CONRAD CASPAR BANGERT, udn. 10. januar 1809, Ordenskapitlets sekretær 1831 (s. d.).
- 1832–1837 kancellist i Ordenskapitlets sekretariat, kancellisekretær, kancelliråd, exam. jur. HANS JØRGEN LINDBERG, udn. 17. februar 1832, Ordenskapitlets sekretær 1837 (s. d.).



*Jens Peter Aastrup*



*Henrich Maximilian Knuth*



*Otto Vilhelm Frederik Laub*

- 1837–1841 fuldmægtig i Generalstabens bureau, revisor i Ordenskapitlet, krigsråd ANTON FERDINAND SMIDT, f. 9. august 1796, † 29. januar 1841. Udn. 1. august 1837. (Justitsråd, hofkasserer hos enkedronning Marie). (R.).
- 1841–1863 forretningerne varetoges af Ordenskapitlets sekretær fra 1. juni 1841.
- 1863–1873 fuldmægtig i Ordenskapitlets sekretariat, kancelliråd FREDERIK ADOLPH MØRCK, † 14. august 1873. Udn. 24. juni 1863. (Justitsråd). (R.).
- 1873–1908 fuldmægtig i Ordenskapitlets sekretariat, justitsråd, exam. jur. VILHELM ADOLPH LINDBERG, f. 15. april 1833, † 24. maj 1908. Udn. 30. september 1873. (Konferensråd) (K<sup>1</sup>, DM.).
- 1908–1920 fuldmægtig i Ordenskapitlets sekretariat, kammerjunker GEORG BULL, f. 12. november 1849, † 21. marts 1940. Udn. 24. maj (1. juli) 1908, afg. 1920. (Kammerherre). (R., DM.).

### *2. bogholder*

- 1924–1945 fg. assistent i Ordenskapitlets sekretariat CHRISTIAN TONBOE, f. 18. februar 1870, † 8. juni 1950. Fung. 1. april 1924, udn. 1. juli 1928, afg. 30. april 1945 (R., DM.).
- 1945–1952 assistent i Københavns Kreditforening PER JOHAN MARTIN THIELEMANN. Fung. 1. maj 1945, udn. 1. maj 1946, ekspeditionssekretær 1952 (s. d.).

### *3. ekspeditionssekretær*

- 1952– bogholder i Ordenskapitlets sekretariat PER JOHAN MARTIN THIELEMANN, f. 28. oktober 1917. Udn. 1. august 1952. (R.).



*Abraham Kall*



*Laurids Engelstoft*



*Caspar Frederik Wegener*

#### *4. kancellist*

- 1819–1832 kopist i Rentekammeret, exam. jur. HANS JØRGEN LINDBERG, udn. 25. september 1819, bogholder og kasserer 1832, sekretær 1837 (s. d.).
- 1833–1836 krigskancellisekretær, krigsråd ANTON FERDINAND SMIDT, udn. 10. august 1833, revisor 1836, bogholder og kasserer 1837 (s. d.).
- 1836–1837 kancellist i Generalstabens bureau, krigsråd CHRISTIAN ANDREAS HOLMER, udn. 19. marts 1836, revisor 1837 (s. d.).
- 1846 FREDERIK ADOLPH MØRCK, udn. 31. juli 1846, dato for udnævnelse til fuldmægtig kan ikke oplyses, bogholder og kasserer 1863 (s. d.).

#### *5. fuldmægtig*

- 1863 kancellist i Ordenskapitlets sekretariat FREDERIK ADOLPH MØRCK, bogholder og kasserer 1863 (s. d.).
- 1863–1873 assistent i Ordenskapitlets sekretariat, exam. jur. VILHELM ADOLPH LINDBERG, udn. 24. juni 1863, bogholder og kasserer 1873 (s. d.).
- 1899–1908 kammerjunker GEORG BULL, kst. 9. december 1899, udn. 1. februar 1907, bogholder og kasserer 1908 (s. d.).
- 1908–1909 fuldmægtig i 2. revisionsdept., cand. mag. (statsvid.) HENRICH MAXIMILIAN greve KNUTH, udn. 8. juli 1908, Ordenskapitlets sekretær 1909 (s. d.).
- 1910–1916 kaptajn, kammerjunker FRITS CRAMER, f. 22. august 1869, † 29. marts 1952. Udn. 1. februar 1910, afg. 31. januar 1916, kst. chef 1913–14. (Gesandt). (K<sup>2</sup>, DM., M. T. Kfh.).
- 1916–1930 assistent i Finansministeriet, cand. jur. ERIK GODFRED DE DOMPIERRE DE JONQUIÈRES, f. 13. juli 1883, † 22. oktober 1949. Udn. 21. juni (1. juli) 1916, afg. 26. marts (31. juli) 1930.



*Troels Frederik Troels-Lund*



*Louis Alfred Theodor Bobé*



*Bjørn Stisgaard Kornerup*

1930–1939 oberstløjtnant OTTO VILHELM FREDERIK LAUB, fg. 8. oktober 1930, udn. 1. juni 1932, Ordenskapitlets sekretær 1939 (s. d.).

1940–1952 ritmester, kammerjunker ASGER KLÜWER HALD, f. 10. november 1891. Fung. 1. januar 1940, udn. 1. januar 1941, afg. 30. september 1952. (R., DM., HTH.).

#### *6. assistenter*

1852–1863 exam. jur. VILHELM ADOLPH LINDBERG, udn. 1. juli 1852, fuldmægtig 1863, bogholder og kasserer 1873 (s. d.).

1895–1899 kammerjunker GEORG BULL, ans. 1. august 1895, kst. fuldmægtig 1899, udn. 1907, bogholder og kasserer 1908 (s. d.).

1895–1911 kaptajn FREDERIK WILHELM CAJUS DREYER, f. 22. juni 1843, † 27. november 1915. Udn. 1. august 1895, afg. 31. maj 1911. (Oberstløjtnant). (R., DM.).

1905–1908 assistent i Finansministeriet, cand. mag. (statsvid.) HENRICH MAXIMILIAN greve KNUTH, udn. 1905, fuldmægtig 1908, Ordenskapitlets sekretær 1909 (s. d.).

1911–1913 premierløjtnant, kammerjunker RICHARD WULFF, f. 21. juni 1878, † 11. april 1937. Udn. 1. juni 1911, afg. 31. august 1913. (Kaptajn, direktør, attaché) (R., M.T.Kfh.).

1913–1916 oberstløjtnant HANS ALEXANDER MARTENS, f. 5. marts 1863, † 15. august 1924. Udn. 1. september 1913, afg. 30. april 1916. (R., DM.).

1919–1924 Sergent ved 13. bataillon, skriver ved Ordenskapitlets sekretariat CHRISTIAN TONBOE, ans. 1. oktober 1919, bogholder 1924 (s. d.).



7. revisor

- 1809–1825 renteskriver, kammerråd, cand. jur. PEDER JACOB HANSEN, f. 22. oktober 1765, † 17. december 1825. Udn. 20. juni 1809. (Justitsråd).
- 1825–1836 kancellist i Danske Kancelli, cand. jur. JACOB FREDERIK JACOBSEN, f. 21. november 1794, † 18. februar 1836. Udn. 1825. (Kontorchef og departementssekretær, justitsråd).
- 1836–1837 kancellist i Ordenskapitlets sekretariat ANTON FERDINAND SMIDT, udn. 3. marts 1836, bogholder og kasserer 1837 (s. d.).
- 1837–1849 kancellist i Ordenskapitlets sekretariat og i Generalstabens bureau, krigsråd, exam. jur. CHRISTIAN ANDREAS HOLMER, f. 11. maj 1792, † 22. september 1866. Udn. 3. august 1837, formentlig afg. 1849. (Told- og konsumtionskasserer i Aarhus, justitsråd).
- 1850–1869 kontorchef i Justitsministeriet, kancelliråd CARL VILHELM LAUTRUP, f. 6. februar 1802, † 31. januar 1869. Fung. fra 1850. (Kontorchef i Revisionsdepartementet for Kongeriget, justitsråd). (R.).
- 1869–1882 direktør ved Den almindelige Enkekasse, etatsråd, cand. jur. CHRISTIAN NICOLAI LAUTRUP, f. 9. januar 1800, † 19. november 1882. Fung. 1869, afg. 31. oktober 1882. (R., DM.).
- 1882–1902 inspektør ved Det kgl. Frederiks Hospital, exam. jur. EMIL LAUTRUP, f. 2. september 1842, † 12. oktober 1902. Udn. 1. november 1882. (Overdirektør ved Det københavnske Sporvejs-selskab). (DM.).
- 1902–1920 kasserer ved Den kgl. Civilliste, justitsråd FREDERIK CARL CHRISTIAN HARDER, f. 24. oktober 1845, † 19. maj 1920. Udn. 1. november 1902. (R., DM.).
- 1920–1936 intendant ved Gardehusarregimentet, kammerjunker FREDERIK CHRISTIAN ROSENØRN, f. 22. november 1867, † 1. maj 1936. Udn. 1. juli 1920. (K., DM.).
- 1936–1952 oberstløjtnant, kammerjunker KARL baron WEDELL-WEDELLS-BORG, f. 25. juli 1877. Udn. 1. maj 1936, afg. 30. juni 1952. (Kammerherre). (K., DM., HTH.).
- 1952– fhv. kontorchef i 3. hovedrevisorat, cand. jur. ARILD FALK-JENSEN, f. 26. oktober 1886. Udn. 1. juli 1952. (K., DM.).



*Morten Ole Olufsen*



*Rudolf Lassen*

## VI VÅBENMALERE SIDEN 1808

- 1808–1852 malermester OLE LARSEN, f. 1786, † 26. januar 1852. Udn. 1827, men fungerede allerede fra 1808. (DM.).
- 1852–1853 malermester CARL JOHAN ALBRECHT LØFFLER, f. 3. juli 1810, † 28. juli 1853. Udn. 1852.
- 1854–1875 dekorationsmaler GEORG CHRISTIAN HILKER, f. 5. juni 1807, † 13. januar 1875. Udn. 17. februar 1854. (Medlem af Akademiet). (R.).
- 1875–1883 maler CHRISTIAN ROSENBERG, f. 16. februar 1816, † 10. februar 1883. Udn. 1875.
- 1883–1887 maler GUSTAV BROCK, f. 12. august 1849, † 23. august 1887. Udn. 7. juni 1883.
- 1887–1919 billedhugger og maler HERMAN FRIEDERICH FUNCH, f. 4. november 1841, † 20. november 1919. Udn. 14. september 1887. (R.).
- 1919–1939 maler, billedhugger og raderer, overlærer ved Det tekniske selskabs skole HANS CHRISTIAN SOPHUS GETHER CASPERSEN, f. 14. september 1866, † 26. juli 1939. Udn. 10. december 1919. (R.).
- 1940–1945 kobberstikker JOHANNES BRITZE, f. 19. februar 1895. Fung. 1. januar 1940, udn. 1. april 1940, afg. 6. november 1945.
- 1945– maler FRANZ JOSEF POUL SEDIVÝ, f. 26. november 1888. Fung. 5. december 1945, udn. 5. juni 1946. (R.).



*Frederik Victor Knuth*



*Albert Fabritius*

## VII HOF- OG ORDENSJUVELERERE SIDEN 1655

Listen kan beklageligvis ikke stilles fuldstændigt op, idet særlige udnævnelser ikke foreligger i alle tilfælde.

- 1655–1679 guldsmed POVL KURTZ, † 1679. Var kongens guldsmed fra 1655.  
1670–1687 guldsmed FERDINAND KÜBLICH, † 1687. Var kongens guldsmed fra 1670.  
1679–1703 guldsmed FRIEDRICH KURTZ, omtales som kongens guldsmed 1679–1703.  
1687–1729 guldsmed PIERRE TRESFORT, f. ca. 1664, † 1729. Kongens guldsmed 1. marts 1687.  
1688–1696 guldsmed JEAN HENRI DE MOOR, lever endnu 1698. Omtales som kongens guldsmed 1688–96.  
1700–1727 guldsmed ANDREAS NORMAND, † 1727. Udn. til kongens guldsmed 4. december 1700.  
1720–1746 guldsmed FREDERIK FABRITIUS, f. 16. november 1683, † 12. februar 1755. Hofjuvelerer fra 1720, afg. 1746. (Oldermand for guldsmedelaug, stadshauptmand i København).  
1746–1778 juvelerer CHRISTOPHER FABRITIUS, f. 27. august 1710, † 23. januar 1787. Hofjuvelerer 24. december 1746, afg. 1778. (Mønt- og stadsguardein).  
1778–1829 juvelerer FREDERIK FABRITIUS, f. 20. marts 1740, † 18. november 1829. Hofjuvelerer 1778. (Stadsguardein).  
1848–1877 guldsmed ANTON MICHELSEN, f. 1. juli 1809, † 14. december 1877. Hofguldsmed, samt hof- og ordensjuvelerer 8. august 1848.



*Franz Josef Poul Sedivy*



*Jørgen Michelsen*

- 1878–1921 guldsmed CARL MICHELSEN, f. 30. september 1853, † 14. december 1921. Ordensjuvelerer 26. januar 1878, hofjuvelerer 1880. (K<sup>1.</sup>, DM.).
- 1922–1957 sølvsmed, kaptajn POUL ULRICH MICHELSEN, f. 11. oktober 1881, † 21. oktober 1957. Hof- og ordensjuvelerer 17. februar 1922. (K., DM.).
- 1957– juvelerer, mag. art. JØRGEN MICHELSEN, f. 27. marts 1912. Hof- og ordensjuvelerer 17. december 1957. (R.).



## NAVNEREGISTER TIL EMBEDSETATEN

\* efter et sidetal henviser til portræt.

- Aastrup, Jens Peter, kfrd., exam. jur. 50, 54\*
- Ahlefeldt, Ferdinand Anton Christian  
greve, gesandt ..... 42
- Bangert, Conrad Caspar, bureauchef,  
exam. jur. .... 50, 53
- Bardenfleth, Frederik Løvenørn,  
generallt. .... 46 f., 50\*
- Bardenfleth, Gunnar, kabinetssekr. .. 44, 48\*
- Bardenfleth, Johan Frederik,  
kontreadm. .... 46, 48, 49\*, 51
- Baudissin, Carl Ludvig greve, gen.major . 45
- Baudissin, Otto Friedrich Magnus greve,  
gen.major ..... 53
- Bobé, Louis Alfred Theodor, lektor,  
dr. phil. .... 51, 56\*
- Britze, Johannes, kobberstikker ..... 58
- Brock, Gustav, maler ..... 58
- Bull, Georg, kmhr. .... 54, 55, 56
- Bülow, Frantz Christopher von,  
general ..... 45, 46, 48, 49\*
- Bülow, Johan, ghkfrd. .... 42
- Caspersen, Hans Christian Sophus Gether,  
overlærer, maler ..... 58
- Castenskiold, Ludvig, hofchef ..... 47, 51\*
- Cramer, Frits, gesandt ..... 55
- Danneskiold-Samsøe, Christian Frederik  
greve, hofjgmstr. .... 43, 46, 46\*
- Danneskiold-Samsøe, Magreus Otto  
Sophus greve, gen.postdir. . 43, 44, 45\*, 47
- Dreyer, Frederik Wilhelm Cajus, oberstlt. 56
- Engelstoft, Laurids, professor, dr. phil. 51, 55\*
- Fabritius, Albert, administrator,  
dr. phil. .... 52, 59\*
- Fabritius, Christopher, hofjuvelerer,  
mønt- og stadsguardein ..... 59
- Fabritius, Frederik, hofjuvelerer,  
stadshauptmand ..... 59
- Fabritius, Frederik, hofjuvelerer,  
stadsguardein ..... 59
- Falk-Jensen, Arild, kontorchef, cand. jur. . 57
- Fog, Bruun Juel, biskop, dr. theol. & phil. 49
- Funch, Herman Friederich, billedhugger,  
maler ..... 58
- Gersdorff, Niels baron, stiftamtmand .... 41
- Hald, Asger Klüwer, ritmester ..... 56
- Hans prins til Slesvig-Holsten-Sønderborg-  
Glücksborg ..... 43, 45\*
- Hansen, Peder Jacob, renteskriver ..... 57
- Harald prins til Danmark ..... 43, 46\*
- Harder, Frederik Carl Christian, kasserer 57
- Haxthausen, Christian Ove greve,  
gen.major ..... 45, 46, 50\*, 53
- Haxthausen, Frederik Julius,  
gen.major ..... 46, 51
- Haxthausen, Frederik Vilhelm August  
von, overstaldmester ..... 45f
- Hauch, Adam Wilhelm, overkmhr. .. 43, 45
- Hilker, Georg Christian, dekorationsmaler 58
- Holmer, Christian Andreas, toldkasserer,  
exam. jur. .... 55, 57
- Holstein, Christian Ditlev greve, hofchef 53
- Holstein, Friedrich Conrad von,  
generallt., teaterchef ..... 52
- Hørring, Hugo Egmont, ghetrd. .... 47, 51\*
- Hørring, Johannes, retspræsident .... 47, 53\*
- Jacobsen, Jacob Frederik, kontorchef .... 57
- Johannsen, Christian Gottfried Wilhelm,  
minister ..... 47, 50\*
- Jonquières, Erik Godfred de Dompierre  
de, assistent, cand. jur. .... 55
- Kaas, Frederik Julius, kanc.præs. 42, 43, 43\*
- Kall, Abraham, professor ..... 51, 55\*
- Kauffmann, Heinrich August Theodor  
von, generallt. .... 48
- Knuth, Frederik Victor greve, oberstlt.,  
hofchef ..... 51, 59\*
- Knuth, Henrich Maximilian greve,  
fuldm., cand. mag. .... 50, 54\*, 55, 56
- Kornerup, Bjørn Stisgaard, overarkivar,  
dr. theol. .... 52, 56\*
- Krarup, Viggo, højesteretsdommer .... 47, 52\*
- Krieger, Napoleon Michael Anthonius,  
kabinetssekr. .... 44, 48\*
- Krogh, Gerhard Christopher von, kaptajn 53
- Kurtz, Friedrich, guldsmed ..... 59
- Kurtz, Povl, guldsmed ..... 59

|   |                 |  |                 |
|---|-----------------|--|-----------------|
| Küblich, Ferdinand, guldsmed .....          | 59              | Mynster, Jacob Peter, biskop, dr. theol. . . | 49              |
| Larsen, Ole, malermester .....              | 58              | Münter, Friedrich Christian Carl             |                 |
| Lassen, Rudolf, amtmand .....               | 48, 58*         | Heinrich, biskop, dr. theol. ....            | 49              |
| Laub, Otto Vilhelm Frederik,                |                 | Mørck, Frederik Adolph, just.rd. ....        | 54, 55          |
| oberstlt. ....                              | 50, 54*, 56     | Møsting, Johan Sigismund,                    |                 |
| Lautrup, Carl Vilhelm, kontorchef .....     | 57              | ghstatsmin. ....                             | 42, 43, 43*, 46 |
| Lautrup, Christian Nicolai, direktør,       |                 | Normand, Andreas, guldsmed .....             | 59              |
| cand. jur. ....                             | 57              | Olufsen, Morten Ole, kabinetssekr. . .       | 45, 58*         |
| Lautrup, Emil, overdirektør, exam. jur. . . | 57              | Oxholm, Waldemar Tully, overkmhr. . .        | 48              |
| Lerche, Vincens, ghkfrd. ....               | 41              | Plessen, Victor Christian von, ghkfrd. . .   | 41              |
| Levetzau, Joachim Godske,                   |                 | Raben-Levetzau, Frederik Christopher         |                 |
| overhofmarskal .....                        | 45, 48          | Otto lensgreve, udenrigsmin. ....            | 47, 52*         |
| Liebenberg, Michael Frederik,               |                 | Rosenberg, Christian, maler .....            | 58              |
| kgl. konfessionarius .....                  | 52              | Rosenstand, Frants Vilhelm Ferdinand,        |                 |
| Lindberg, Hans Jørgen, kfrd.,               |                 | kabinetssekr. ....                           | 44, 48*         |
| exam. jur. ....                             | 50, 53, 53*, 55 | Rosenørn, Frederik Christian, intendant .    | 57              |
| Lindberg, Vilhelm Adolph, kfrd.,            |                 | Roepstorff, Carl Christian August von,       |                 |
| exam. jur. ....                             | 54, 55, 56      | overstaldmester .....                        | 45              |
| Luxdorph, Bolle, oversekretær .....         | 41              | Rørdam, Thomas Skat, biskop,                 |                 |
| Lühe, Volrad Augustin von der,              |                 | dr. phil. & theol. ....                      | 49              |
| overpræsident .....                         | 41              | Schack, Engel Carl Ernst von,                |                 |
| Lütken, Christian, generallt. ....          | 49              | overpræsident .....                          | 41              |
| Løffler, Carl Johan Albrecht, malermester   | 58              | Scheele, Ludvig Nicolaus von,                |                 |
| Løvendal, Carl Waldemar greve, kaptajn      | 53              | udenrigsmin. ....                            | 44              |
| Løvenskiold, Carl Ludvig,                   |                 | Schrødersee, Ib Lorentz von, gen.major .     | 52              |
| overhofmarskal .....                        | 47, 48, 51*     | Schulenburg, Georg Ludvig greve von der,     |                 |
| Maase, Christian Rostgaard von der,         |                 | gen.major .....                              | 52              |
| gen.major .....                             | 46              | Sedivý, Franz Josef Poul, maler .....        | 58, 60*         |
| Manthey, Johan Daniel Timotheus,            |                 | Sehested, Ove Ramel,                         |                 |
| ghlegationsrd. ....                         | 50, 53*         | ghstatsmin. ....                             | 43, 46, 48, 49* |
| Martens, Hans Alexander, oberstlt. ....     | 56              | Smidt, Anton Ferdinand,                      |                 |
| Martensen, Hans Lassen, biskop, dr. theol.  | 49              | hofkasserer .....                            | 54, 55, 57      |
| Michelsen, Anton, hofguldsmed, hof- og      |                 | Sperling, Joachim Ulrik von, ghkfrd. ....    | 41              |
| ordensjuvelerer .....                       | 59              | Stemann, Paul Christian von,                 |                 |
| Michelsen, Carl, hof- og ordensjuvelerer .  | 60              | ghstatsmin. ....                             | 42, 43, 44*     |
| Michelsen, Jørgen, hof- og ordensjuvelerer, |                 | Thielemann, Per Johan Martin, eksp.sekr.     | 54              |
| mag. art. ....                              | 60, 60*         | Tillisch, Frederik Ferdinand,                |                 |
| Michelsen, Poul Ulrich, hof- og ordens-     |                 | indenrigsmin. ....                           | 42, 45*         |
| juvelerer, kaptajn .....                    | 60              | Tonboe, Christian, bogholder .....           | 54, 56          |
| Moltke, Adam Wilhelm greve,                 |                 | Trap, Jens Peter, kabinetssekr., dr. jur.    | 44, 47*         |
| ghstatsmin. ....                            | 42, 43, 44*     | Tresfort, Pierre, guldsmed .....             | 59              |
| Moltke, Carl greve, ghstatsmin. ....        | 42, 44*         | Troels-Lund, Troels Frederik, professor,     |                 |
| Moltke, Carl Emil greve, ghkfrd. ....       | 44, 47*         | dr. phil. ....                               | 51, 56*         |
| Moltke, Christian Henrik Karl greve,        |                 | Wedell-Wedellsborg, Karl baron, oberstlt.    | 57              |
| ghkfrd. ....                                | 47, 52*         | Wegener, Caspar Frederik, gehejme-           |                 |
| Moltke, Frederik, ghstatsmin. ....          | 44, 46*         | arkivar, dr. phil. ....                      | 51, 55*         |
| Moltke, Joachim Godske greve,               |                 | Werlauff, Erich Christian overbibl.,         |                 |
| ghstatsmin. ....                            | 42, 43*         | dr. phil. ....                               | 44, 47*         |
| Moor, Jean Henri de, guldsmed .....         | 59              | Viggo, prins, greve af Rosenborg ....        | 40*, 43         |
| Mourier, Konrad Emil, viceadm. ....         | 45              | Wulff, Richard, kaptajn, direktør .....      | 56              |
| Müller, Peter Erasmus, biskop, dr. theol.   | 49              | Zepelin, Hartvig Ditlev von, gen.major .     | 48              |

## REGLER FOR BÆRING AF ORDENSDEKORATIONER, MEDAILLER m. m.

For at tilvejebringe ensartethed med hensyn til bæring af ordensdekorationer, medailler m. m., når der bæres *uniform*, fastslås efter allerhøjeste bemyndigelse følgende regler:

### I. RIDDERKORS, DANNEBROGSMÆNDENES HÆDERS- TEGN, MEDAILLER m. m.

- a) Dannebrogordenens ridderkors  
Dannebrogsmændenes hæderstegn } i den orden, de er modtaget,  
Fortjenstmedaillen,  
andre danske medailler og erindringstegn.
- b) Islandske dekorationer, tildelt af kong *Christian X*,  
svenske dekorationer,  
norske dekorationer,  
finske dekorationer,  
islandske dekorationer, tildelt af den islandske rigsforstander eller præsident,  
andre udenlandske dekorationer i den rækkefølge, de er modtaget.

De under I nævnte dekorationer bæres i vandret række på venstre side af brystet, således at den inderste, længst til højre værende dekoration ikke kommer til højre for midten af brystet. Er der ikke plads til, at dekorationerne kan hænge ved siden af hinanden, skal de anbringes således, at de dækker noget over hinanden; båndet af den til højre værende dekoration skal da ligge over det nærmeste til venstre. Overkanten af ordensbåndet skal være i højde med den øverste knap i uniformsfrakken. De til udenlandske dekorationer hørende bånd knyttes på samme måde som danske ordensbånd. Er et ordensbånd forsynet med spænde, skal båndet dog bæres lodret.

### II. KOMMANDØRKORS

- a) Kommandørkors af 2. grad, såvel danske som udenlandske, bæres i bånd, der lægges om halsen indenfor uniformsfrakkens krave, således at korset hænger frem ved sammenhægtningen. Bæres flere end et kommandørkors, kan de andre, når der bæres *dobbeltrædet* uniformsfrakke, dels an-

bringes langs overknæpningens øverste kant, dels vises ved knapperne på højre side af brystet. Bæres *enkeltrædet* uniformsfrakke da ved dennes øverste knapper.

- b) Kommandører af 1. grad bærer brystkorset på venstre side af brystet, omtrent i højde med hjertet. De til udenlandske kommandørkors af 1. grad samt til storofficerskors hørende plaquer anbringes efter de for udenlandske storkorsstjerner givne regler.

### III. STORKORS

Storkorsstjernen af Dannebrog bæres på venstre side af brystet, omtrent i højde med hjertet. Bæres kun een udenlandsk storkorsstjerne sammen med den danske, anbringes den under denne. Bæres flere udenlandske storkorsstjerner, kan een anbringes til venstre for den danske, de andre under disse.

Udenlandske storkorsstjerner bæres til venstre for eller under brystkorset for kommandører af 1. grad af Dannebrog.

### IV. KONG CHRISTIAN X's MINDETEGN

bæres på brystet under ridderkors, plaquer eller stjerner, det være sig danske eller udenlandske.

Ved audienser bæres store ordensdekorationer.

Ved specielle lejligheder, hvor der bør vises en udenlandsk person særligt hensyn, kan dekorationer fra vedkommendes land bæres umiddelbart efter eller sammen med danske ordensdekorationer.

Den 1. januar er elefantriddernes ordensdag, på denne dag bæres Elefantordenens kæde.

Den regerende konges fødselsdag er Elefantordenens og Dannebrogordenens fælles ordensdag, på hvilken dag ordenernes kæder (en eller begge) bæres.

Ved kgl. åbent brev af 28. januar 1808 blev det bestemt, at de storkorsriddere af Dannebrog, der tillige er riddere af Elefanten, skal bære Dannebrogordenens bånd med tilhørende kors om halsen, forsåvidt ikke kæde skal bæres.

I de tilfælde, hvor en storkorsridder skal bære et udenlandsk storkorsbånd, skal Dannebrogordenens storkors ligeledes bæres i bånd om halsen.

Amalienborg i marts 1949.

*Hofmarskallatet.*



Værket DE KGL. DANSKE RIDDERORDENER OG MEDAILLER bringer på de følgende sider en række biografiske oplysninger vedrørende samtlige danske kvinder og mænd, der er dekoreret med danske ordener eller medailler i tiden fra 1. januar 1954 til 31. december 1958.

Det er tanken fremover at føre dette biografiske materiale à jour med fem års mellemrum.

Artiklerne er udelukkende baseret på de biograferedes egne oplysninger.

Materialet er tilvejebragt ved hjælp af udsendte spørgeskemaer. For at være de biograferede behjælpelige med at udfylde disse har redaktionen sideløbende udsendt rejsesekretærer til samtlige i ovennævnte tidsrum dekorerede kvinder og mænd. Biografisk materiale, der ikke var tilgængeligt for redaktionen efter udsendelsen af nævnte spørgeskemaer og foretagne personlige besøg, er indhentet ved anbefalet skrivelse.

Biografierne er ordnet alfabetisk inden for de forskellige ordensgrader, således at forstå, at der indledes med DANNEBROGORDENEN, fortsættes med FORTJENSTMEDAILLEN og afsluttes med MEDAILLEN INGENIO ET ARTI.

Er en person dekoreret med *flere* danske ordener eller medailler, inden for nævnte tidsrum eller før og efter dette, vil vedkommende i *alle* tilfælde være at finde under den *sidst* tildelte ordens- eller medallegrad, uanset om denne er ham tildelt uden for det nævnte tidsrum.

Hvad billedstoffet, hvoraf en del er taget specielt til værket af kgl. hoffotograf Elfelt, angår, er dette så vidt muligt placeret umiddelbart *over* de tilsvarende biografier, og for at lette *almen* identifikation er der i billedteksten medtaget samtlige den biograferedes for bogstaver, efternavn, stillingsbetegnelse eller titel og hjemsted.

Til alle, der under arbejdet med tilrettelæggelsen og udarbejdelsen af værkets biografiske materiale har ydet råd og vejledning, skal lyde en varm tak, ikke mindst for den fra Ordenskapitlet modtagne hjælp.

*Redaktionen.*

## INDHOLD

| DANNEBROGORDENEN                                     | Side |
|--|------|
| Storkorset af Dannebrogordenen .....                 | 69   |
| Kommandørkorset af 1. grad af Dannebrogordenen ..... | 77   |
| Kommandørkorset af Dannebrogordenen.....             | 93   |
| Ridderkorset af 1. grad af Dannebrogordenen .....    | 135  |
| Ridderkorset af Dannebrogordenen .....               | 247  |
| FORTJENSTMEDAILLEN                                   |      |
| Fortjenstmedaillen i guld .....                      | 649  |
| Fortjenstmedaillen i sølv .....                      | 651  |
| MEDAILLEN INGENIO ET ARTI                            |      |
| Medaillen Ingenio et Arti i guld .....               | 675  |
| FORKORTELSER   |      |
| Tekstforkortelsesliste .....                         | 677  |
| Ordensforkortelsesliste .....                        | 677  |
| PRÆNUMERANTLISTE                                     |      |
| Fortegnelse over prænumeranter .....                 | 683  |

## Storkorset af Dannebrogordenen

**Bardenfleth, Gunnar**, fhv. kabinetssekretær, fhv. ordenssekretær, kammerherre (SK. m. diamanter 31/8 1957) (DM. 24/12 1936) (Chr.X.M.T.) (Fi.H.R.1.) (F.Æ.L.1.) (I.F.1.) (N.O.H.1.) (N.St.O.1.) (S.Kr.1.) (S.N.1.) (Stb.V.1.) (Æt.M.II.1.); f. 1/3 1889 på Frdbg., søn af kammerherre, stiftamtmand Vilhelm Bardenfleth og hustru Agnete f. Brandt; g. 5/5 1916 m. Agnete B., f. Theisen (d. 1957); student (Vejle) 1908, cand. jur. 1915, fuldmægtig v. Vejle amt 1915, sekretær i indenrigsministeriet 1917, sekretær h. indenrigsministeren 1919-28, fuldmægtig i socialministeriet 1925, kst. amtmand over Hjørring amt 1928-29, ekspeditionssekretær i socialministeriet 1931, kontorchef 1934, kabinetssekretær h. H. M. kongen og ordenssekretær 1936-57 og i samme tidsrum udgiver af Statshåndbogen, direktør f. De danske Kongers kronologiske Samling på Rosenborg 1957, formd. f. det nationalhistoriske museum på Frederiksborg; sekretær i Foreningen af 1837 t. forsømte Børns Frelse 1917-34, kgl. patron f. Sankt Petri tyske Kirke i Kbhvn. og f. Brdr. Petersen's Jomfrukloster 1938, formd. f. Kbhvn.s Understøttelsesforening 1939, medl. af Julemærkekomitéen, medl. af best. f. Dronning Louise's Asylselskab, f. Foreningen af 23. April 1882 (Børnehjemmet »Dohn's Minde«) og f. Welanderhjemmene's fond, medl. af repræsentantskabet f. Børnehjemmet af 1870, formd. f. repræsentantskabet f. Kbhvn.s Kreditforening 1956, medl. af kontrolkomitéen i Livsforsikringsselskabet »Hafnia« 1943, medl. af repræsentantskabet f. Kbhvn.s Brandforsikring 1944 og af sammes faste udvalg 1945, formd. f. best. f. A/S Kbhvn.s Sommer-Tivoli 1955, medl. af best. f. Gl. Estrup, Jyllands Herregårdsmuseum 1957.

Adr. Rosenborg, Øster Voldgade 4 A, Kbhvn. K.

**Boeck, Frantz Christoffer Bianco**, ambassadør (SK. 18/6 1956) (DM. 26/9 1924) (Br.S.K.1.) (Chin. G.H.2.) (Fi.H.R.2.) (F.S.S.2.) (F.Æ.L.4.) (I.F.1.) (I.M. & L.3.) (N.St.O.3.) (P.Chr.1.) (Po.P.R.3.) (Po.r.K.2.) (S.H.E.3.) (S.N.2.) (Sp.I.K.1.) (Ø.r.K.O.); f. 4/10 1881 i Kbhvn., søn af oberst, kammerherre Bianco Boeck og hustru Charlotte Augusta f. Bruun; g. 11/6 1918 m. Johanne-Sophie B., f. Thrane (Chr.X.Fr.M. og M.T.Kha.); student fra Borgerdydskolen, Kbhvn. 1899, cand. jur. 1905, fuldmægtig v. Sjællands stiftamt 1906-09, sekre-

tær i landbrugsministeriet 1908, chef f. statens jordlovsudvalg's kontor 1919-20, chef f. Kbhvn.s Understøttelsesforening's hovedkontor 1909-20, fuldmægtig i udenrigsministeriet 1920, kontorchef 1921, chef f. administrationskontoret 1922-26, 1. legationssekretær i Paris 1926-30, chargé d'affaires m. titel af minister i Rio de Janeiro 1930, overordentlig gesandt og befuldmægtiget minister i Rio de Janeiro 1932, i Madrid og Lissabon 1935, i Lissabon 1941, ambassadør 1957; medl. af den danske komité f. nordisk filantropisk samarbejde 1913, medl. af Dronningens Centralkomité af 1914, næstformd. i Kbhvn.s Understøttelsesforening 1920-27, tilkaldt medl. af foreningens hovedbest. 1927, medl. af traktatkommissionen 1919-20.

Adr. Avenida Praia da Victoria 48, Lissabon, Portugal.

**Bohr, Niels Henrik David**, professor, dr. phil. & sc. & techn. (RE. 17/10 1947) (SK. m. diamanter 14/10 1955) (DM. 11/5 1931) (FM<sup>1</sup>. 4/4 1938) (M.T. Kha.) (F.Æ.L.4.) (I.F.1.) (J.H.S.2.) (N.St.O.3.) (Ty. F.R.p. le mér.); f. 7/10 1885 i Kbhvn., søn af professor Christian Bohr og hustru Ellen f. Adler; g. 1/8 1912 m. Margrethe B., f. Nørlund; student (Gammelholms Skole, Kbhvn.) 1903, mag. scient. (fysik) 1909, tilkendt Det kgl. danske Videnskabernes Selskab's guldmedaille f. en prisopgave om vædskestrålers svingninger 1907, dr. phil. (Studier over Metallernes Elektronteori) 1911, docent v. Kbhvn.s Universitet 1913, lektor v. universitetet i Manchester 1914, professor i fysik v. Kbhvn.s Universitet 1916-56, bestyrer af Kbhvn.s Universitet's institut f. teoretisk fysik s. oprettelsen 1920; medl. af Det kgl. danske Videnskabernes Selskab 1917 og af Akademiet f. de tekniske Videnskaber 1937; udenlandsk medl. af: Kgl. Fysiografiska Sällskapet i Lund og Bataafsche Genootschap, Rotterdam 1919, Gesellschaft der Wissenschaften, Göttingen 1920, Société Hollandaise des Sciences, Haarlem 1922, Accademia Regia scientiarum Neerlandica, Amsterdam, Accademia scientiarum Borussia, Berlin, Det norske Videnskapsakademi, Oslo, Finska Vetenskaps Societeten, Helsingfors og Kgl. Vetenskapsakademien, Uppsala 1923, Accademia Nazionale dei Lincei, Roma 1924, National Academy of Science of U.S.A., Washington, Academie des Sciences

de l'U.R.S.S.. Moscou, Akademie der Wissenschaften, Wien og Royal Society, London 1925, Bayerische Akademie der Wissenschaften, München og Franklin Institute, Baltimore 1926, Royal Society, Edinburgh og Det kgl. norske Videnskabsnernes Selskab, Trondhjem 1927, Accademia delle Scienze, Bologna og Istituto Lombardo, Milano 1928, Vetenskapsakademien i Stockholm og Società Italiana delle Scienze, Roma 1929, Deutsche Akademie, Halle 1932, Royal Irish Academy, Dublin, Institut de France, Paris og Pontificia Academia Scientiarum, Roma 1936, Société Royale des Sciences, Liège og La Société Philomatique, Paris 1939, American Philosophical Society, Philadelphia 1940, Filosofiska Föreningen, Helsingfors 1943 og Académie Polonaise, Krakow 1948; æresmedl. af: Royal Institution, London, Physical Society, London og Litterary and Philosophical Society, Manchester 1922, Philosophical Society, Cambridge, American Physical Society, New York og Deutsche Chemische Gesellschaft, Berlin 1924, Royal Society, Edinburgh 1927, Chemical Society, London 1929, Nordisk Forening f. medicinsk Radiologi, Stockholm og Société Française des Electriciens, Paris 1933, National Institute of Sciences, Calcutta 1935, Finska Vetenskaps societeten, Helsingfors 1937, Académie Hongroise des Sciences, Budapest 1938, American Academy of Arts and Sciences, Boston og Akademiet f. de tekniske Videnskaber 1945, Société Française de Physique, Paris, Society for Visiting Scientists, London og Royal Society, Wellington 1946, Société Belge des Electriciens, Bruxelles og Académie Internationale de Philosophie des Sciences, Bruxelles 1949, Japan Academy, Tokyo 1950, Studenterforeningen i Kbhvn., Dansk Radiologisk Selskab, Kbhvn. og The Weizmann Institute of Science, Israel 1953 samt American Society of Danish Engineers, New York 1954; æresborger i Narssak, Grønland 1957; dr. techn. h. c. v. Danmarks tekniske Højskole 1929; æresdoktor v. universiteterne i Cambridge og Liverpool 1923, Manchester 1925, Oxford 1926, Edinburgh og Kiel 1929, Providence 1933, Berkeley 1937, Oslo 1938, Birmingham og London 1939, Paris 1945, Princeton og Montreal 1946, Glasgow 1951, Aberdeen 1952, Athen 1953, Lund og New York 1954, Basel og Århus 1955, St. Paul (Macalester), Minnesota 1957, Roosevelt University, Chicago og Zagreb 1958 samt v. Israels tekniske Højskole, Haifa 1959; tilkendt Nobelprisen i fysik 1922 f. arbejder over atomernes struktur og de fra dem udgående stråler, H. C. Ørsted-medailen fra Selskabet f. Naturlærens Udbredelse 1924, Guldberg-medailen fra universitetet i Oslo 1918, Hugh-medailen fra Royal Society, London 1921, Barnard-medailen fra Columbia University og Mateucci-medailen fra Società Italiana delle Scienze, Roma 1925, Franklin-medailen fra Franklin Institute, Baltimore 1926, Faraday-medailen fra Chemical Society, London og Planck-medailen fra Deutsche Physikalische Gesellschaft 1930, Copley-medailen fra Royal Society, London 1938, Holger Petersen's Belønningslegat 1941, Dansk Ingeniørforening's Niels Bohr-medaille 1955 og The Ford

Foundation's hæderspris, Atoms for peace award 1957; præsident f. Det kgl. danske Videnskabsnernes Selskab og f. Den danske Kræftkomité, formd. i direktionen f. Selskabet f. Naturlærens Udbredelse, formd. f. Atomenergikommissionen, formd. f. best. f. A/S F. L. Smidth & Co.s Jubilæumsfond og f. den danske komité f. tidsskriftet Ord och Bild, medl. af best. f. Dansk-Engelsk Selskab og f. Dansk-Japansk Selskab.  
Adr. Gl. Carlsberg, Kbhvn. Valby.

**Borberg, William**, ambassadør\* (SK. 17/1 1956) (DM. 26/1 1922) (Fi.H.R.1.) (I.F.2.) (N.O.N.3.) (N. St.O.3<sup>1</sup>.) (Po.P.R.3.) (S.N.3.) (S.V.3<sup>1</sup>.); f. 3/11 1885 i Kbhvn., søn af læge N. Christian Borberg og hustru Thea f. Hofman-Schmidth; student 1904, cand. polit. 1911, studierejse i udlandet 1911-14, sekretær v. Grosserer-Societetet's Komité 1915, leder af kontoret f. dansk udenrigshandel 1916-19, sekretær i traktatkommissionen 1919, t. rådighed f. kommissionen t. organisation af Danmarks udenrigsrepræsentation 1920, kontorchef i udenrigsministeriet's politisk-handelspolitiske afd. 2. kontor 1921-26, 1. legationssekretær v. det danske gesandtskab i London 1926-28, Danmarks faste delegerede v. Folkenes Forbund 1928-40, titel af gesandt 1934, midlertidig tjenstgørende i udenrigsministeriet 1941, Danmarks faste delegerede v. De Forenede Nationer i New York 1947-56, overordentlig og befuldmægtiget ambassadør s. 1952; medl. af traktatkommissionen 1921-26, chef f. kommissionens sekretariat 1921-22, attachéret de danske delegationer på de internationale konferencer i Genua og Haag 1922, deltager i en række forsamlinger og konferencer u. Folkeforbundet og De Forenede Nationer s. 1928, Danmarks faste repræsentant i De Forenede Nationer's økonomiske og sociale råd 1948-50, i Sikkerhedsrådet 1953-54 og i nedrustningskommissionen 1953-54.  
Adr. Ahlmanns Allé 23, Hellerup.

\* Ambassadør W. Borberg, Hellerup, er afgået ved døden 13/5 1958.

**Cohn, Einar David**, fhv. departementschef (SK. 11/3 1955) (DM. 1/11 1935) (M.T.Kfh.) (C.H.L.3.) (Fi.H.R.2<sup>1</sup>.) (N.St.O.2<sup>1</sup>.) (S.N.2<sup>1</sup>.); f. 25/7 1885 i Nakskov, søn af buntmager Moses Cohn og hustru Augusta f. Rubin; g. 17/8 1910 m. cand. phil. Jeannette C., f. Steenberg (d. 1956); student (Sorø) 1903, cand. polit. 1907, assistent i det statistiske departement 1907, fuldmægtig 1913, leder af departementets fordelingskontor (statens ernæringskort-administration) 1916, fung. kontorchef 1918, kontorchef 1919, departementschef 1936-55; sekretær i Det internationale Landbrugsinstitut's kontor f. Danmark 1909, leder 1937-47, medarbejder v. The Carnegie Endowment for International Peace 1912-28, redaktør af Nationaløkonomisk Tidsskrift og sekretær i Nationaløkonomisk Forening 1914-29, sekretær i valuta-fællesrådet 1920, medl. af folkeregisterkommissionen af 1920, sekretær v. valutakonferencen 1923, statistisk konsulent i Nationalbanken 1923-36, medl.





**G. Bardenfleth**  
fhv. kabinetssekretær,  
fhv. ordenssekretær,  
kammerherre  
Kbhvn. K.



**F. C. B. Boeck**  
ambassadør  
Lissabon



**N. H. D. Bohr**  
professor, dr. phil. & sc.  
& techn.  
Kbhvn. Valby



**E. D. Cohn**  
fhv. departementschef  
Charlottenlund

af valutacentralen 1924-27, medl. af udvalget f. Det landøkonomiske Driftsbureau 1924-37, censor v. Handelshøjskolen, Kbhvn. 1924-57 og v. Århus Universitet 1939-47, rådgiver f. den danske delegation v. den økonomiske verdenskonference 1927, medl. af Folkeforbundets statistiske ekspertkomité, af Det internationale statistiske Institut 1937, af ILO's statistiske ekspertkomité 1947 og af UN's statistiske kommission 1950, leder af Nationalbankens valutakontor 1932-35, medl. af valutarådet 1936, formd. f. best. f. Kongeriget Danmarks Hypotekbank 1936-57 og f. statsministeriet's udvalg vedr. varetilførsler u. vanskelige tilførselsforhold 1937, medl. af best. f. Institutet f. Historie og Samfundsøkonomi 1936-57, medl. af skattekommissionen af 1937, af statsministeriet's produktions- og råstofkommission 1937 og af det erhvervsøkonomiske råd 1939-40, næstformd. i priskontrolrådet 1940, formd. 1952-55, formd. f. pristalsnævnet 1948-55 og f. udvalget vedr. lønregulering efter pristallet 1951, medl. af trustkommissionen 1951; forelæst på Stockholms Högskola samt rådgivende i økonomiske spørgsmål v. de danske legationer i Stockholm, London og Washington u. landflygtighed 1943-45; skriftlige arbejder: Oversigt over økonomisk Tilstand m. v. i Danmark 1914-15, Danmark u. den store Krig (1928), Festskrift f. Kolding Sparekasse (1931), i samarbejde m. H. N. Skade: Margarineindustrien i Danmark 1883-1933 (udgivet af A/S Otto Mønsted 1933), Privatbanken i Kjøbenhavn 1857-1957 (I-II 1957-58), økonomiske og statistiske afhandlinger i Nationaløkonomisk Tidsskrift.

Adr. Sommervej 2, Charlottenlund.

**Engelund, Anker Dolleris**, professor, dr. techn. (SK. 27/5 1959) (K<sup>1</sup>. 21/1 1954) (DM. 6/5 1935) (I.F.2\*) (N.St.O.2<sup>1</sup>). (S.N.2<sup>2</sup>). (Sv.C.F.F.M.1.); f. 30/5 1889 i Randers, søn af maskininspektør A. V. Engelund; g. 17/8 1918 m. Valborg E., f. Olsen; student (Ålborg) 1907, cand. polyt. 1912, ingeniør i firmaet Nyeboe & Nissen, Kbhvn. 1912-18, assistent v. undervisningen i statik og jernkonstruktioner v. Polyteknisk Læreanstalt 1914-22, inge-

nør v. D.S.B.s brokonstruktioner 1918-24, lærer i jernbeton v. Kunstakademiet 1921-24, docent i bygningsstatik og bærende konstruktioner v. Polyteknisk Læreanstalt, Danmarks tekniske Højskole s. 1922, professor 1928, prorektor v. højskolen 1937, rektor 1941-59; videnskabelig medarbejder v. D.S.B. og leder af projektering og udførelsen af broerne over Roskilde Fjord, Ålsund, Lillebælt, Storstrømmen og Oddesund m. fl. 1924-38; desuden medvirket v. vejbroerne over Limfjorden v. Ålborg og over Guldborgsund og forestået projekteringen af bro over Vildsund f. Thisted amt, over Ulvsund f. Præstø amt og over Svendborgsund m. v. f. Svendborg amt, endvidere medvirket v. broarbejder i udlandet (bl. a. broen over Tajo i Portugal 1948-51); skrevet en del artikler i danske og udenlandske fagskrifter og enkelte større faglige afhandlinger samt udgivet 5 bind forelæsnings- og stålkonstruktioner, brobygning og trækonstruktioner; medl. af Kungl. Ingeniør-Vetenskaps-Akademien i Stockholm 1935, medl. af Akademiet f. de tekniske Videnskaber 1937, præsident 1941-47, 1. vicepræsident 1951-56, æresmedl. 1959, direktør f. det teknisk-videnskabelige forskningsråd s. 1947, medl. af Kungl. Svenska Vetenskapsakademien 1943, af Det norske Videnskaps-Akademi i Oslo 1946, af Rask-Ørsted Fondet's komité 1946 og af Carlsbergfondet's bryggeriråd 1946, æresdoktor v. Kungl. tekniska Högskolan, Stockholm, v. Finlands tekniske Højskole, Helsingfors og v. Chalmers tekniske Højskole, Göteborg; formd. f. Dansk Selskab f. Bygningsstatik 1931-41, medl. af best. f. Dansk Ingeniørforening 1940-46 og påny s. 1955, f. Laurits Andersen's Fond 1940 (formd. 1943-52) og f. Otto Mønsted's Fond s. 1941; medl. af Industrirådet 1942 og af Industriforeningen's repræsentantskab 1944; formd. f. best. f. A/S Nordisk Gjenforsikrings-Selskab 1942 og f. A/S Ford Motor Company 1957, medl. af bestyrelsesrådet f. A/S Otto Mønsted 1945 og af repræsentantskabet f. A/S Kjøbenhavns Handelsbank 1946, præsident f. Civilforsvars-Forbundet 1952.  
Adr. Oscar Ellingers Vej 4, Kbhvn. F.



**A. D. Engelund**  
professor, dr. techn.  
Kbhvn. F.



**E. Eriksen**  
fhv. statsminister,  
gårdejer  
Brangstrup pr. Ringe



**H.L.H. von Kauffmann**  
fhv. ambassadør  
Klampenborg



**J. H. Krabbe**  
fhv. chargé d'affaires  
Kbhvn. Ø.

**Eriksen, Erik**, fhv. statsminister, gårdejer (SK. 1/1 1954) (N.O.N.1.) (Po.P.R.1.) (S.V.1.); f. 20/11 1902 i Brangstrup, Svendborg amt, søn af gård-ejer Povl Eriksen og hustru Sofie f. Jensen; g. 14/9 1937 m. Else E., f. Hansen, udd. v. land-væsen, frekventeret Dalum Landbrugsskole, bestyrer af fædrengården 1928, ejer af samme 1939; landbrugsminister i ministeriet Buhl 1945 og i ministeriet Knud Kristensen 1945-47, statsmini-ster 1950-53; formd. f. Venstres Ungdom i Midt-fyn 1927-29, formd. f. Venstres Ungdom i Fyns Stift 1928-30, formd. f. Venstres Ungdoms Lands-organisation 1929-32, medl. af folketinget s. 1935, medl. af radiatorådet og af sammes programudvalg 1940-46 og s. 1954, medl. af best. f. Venstres rigs-dagsgruppe 1940, næstformd. 1941-45, formd. 1950, formd. f. Venstres folketingsgruppe s. 1953, formd. f. Venstres Landsorganisation s. 1950, formd. f. for-fatningskommissionen s. 1951, medl. af det uden-rigspolitiske nævn s. 1953, medl. af repræsentant-skabet f. Nationalbanken s. 1954, medl. af best. f. Foreningen »Norden« s. 1945, formd. f. den dan-ske gruppe i Nordisk Råd s. 1953, præsident f. rådet 1953-54 og 1956-57, formd. f. samvirkerådet f. dansk kulturarbejde i udlandet s. 1953, medl. af tilsynsrådet f. Landbo-Sparekassen f. Fyn 1944-52 og s. 1957, næstformd. 1947-52, medl. af best. f. A/S Danmarks Ægeksport s. 1954, f. A/S Fyns Tidende s. 1954 og f. A/S Vestkysten s. 1954, medl. af best. og af forretningsudvalget f. A/S Den sydvestjydske Venstrepressen s. 1954, formd. f. repræsentantskabet f. Fyns Landmandsbank s. 1955, formd. f. best. f. Kong Frederik IX's og Dronning Ingrid's Fond t. Bekæmpelse af Tuberkulosen i Grønland 1953-54.

Adr. Brangstrup pr. Ringe.

**Førslev, Carl Christian Jakob**, generalløjtnant\* (SK. 5/9 1955) (DM. 4/10 1934) (H.T.H.) (R.O.H.T.) (A.F.L.2.) (S.Sv.1.); f. 27/1 1891 i Førslev sogn, Sorø amt, søn af gårdejer Jacob Hansen og hu-stru Louise f. Schou; g. 24/12 1930 m. Harriet F., f. Bertelsen; optaget på hærens elevskole 1905, premierløjtnant i artilleriet 1914, gennemgået flyveteknisk kursus v. hærens tekniske korps

1918-19, ingeniørdiplom fra École supérieure d'Aéronautique et de Construction mécanique 1919-20, certifikat s. militærflyver 1918, tjenstgø-rende i flyvekorpssets ledelse s. 1923, kaptajn 1925, chef f. flyveskolen 1926, oberstløjtnant og chef f. flyvekorpsset 1931, generalinspektør og chef f. hæ-rens flyvertropper 1932, oberst 1934, militæratta-ché og militær luftattaché v. den danske ambas-sade i Washington 1945-50 og till. v. det danske gesandtskab i Ottawa 1947-50, generalmajor 1946, forbindelsesofficer f. Danmark v. Atlantpagten's militærkomité's stående gruppe i Washington 1949-50, generalløjtnant 1950, chef f. flyvevåbnet 1950-55, derefter t. rådighed f. forsvarsministeri-et, afsked 1956; student (privat dimitteret) 1918, translator i fransk 1928.

Adr. Dronninggårds Allé 120, Holte.

\* Generalløjtnant C. C. J. Førslev, Holte, er afgået ved døden 21/1 1959.

**Gammeltoft, Poul Henrik**, fhv. højesteretsdom-mer (SK. 20/10 1954) (DM. 7/3 1939); f. 2/11 1884 i Kbhvn.

Adr. Springforbi.

**Henriques, Carl Bertel**, højesteretssagfører\* (SK. 10/10 1955) (DM. 13/4 1928); f. 6/11 1870 i Kbhvn.

Adr. Ny Vestergade 13, Kbhvn. K.

\* Højesteretssagfører C. B. Henriques, Ny Vestergade 13, Kbhvn. K., er afgået ved døden 13/7 1957.

**Kaarsberg, Otto Irminger**, højesteretspræsident (SK. 11/3 1958) (DM. 12/6 1948); f. 26/11 1894 i Kbhvn., søn af professor, overlæge v. Sankt Lu-kas Stiftelsen, Hellerup, dr. med. Peder Johan-nes Friedenreich Kaarsberg og hustru Henriette Helene Therese f. Irminger; g. 24/10 1918 m. Ebba Rosita Nonny Hilda K., f. Grüner; student (Herlufsholm) 1912, cand. jur. 1918, sekretær i ju-stitsministeriet 1918, fuldmægtig 1929, dommer i Kbhvn.s byret 1932, indtil da till. halvdagssekre-tær i statspolitiet, Kbhvn.s opdagelsespoliti, statsadvokaturen f. Kbhvn. og overformyndieret



**K. Aa. Monrad-Hansen**  
ambassadør  
Kbhvn. Ø.



**E. C. V. Møller**  
generalløjtnant  
Hylstrup pr. Fjenneslev



**N. E. Nørlund**  
professor, dr. phil.  
Kbhvn. Ø.

samt kst. vicefængselsinspektør v. Horsens og Christianshavns straffeanstalter, politiassessor i Kbhvn., politimester i Præstø og dommer i vestre og østre landsret, dommer i østre landsret 1941, dommer i højesteret 1947, præsident f. højesteret 1958; juridisk sekretær v. retslægerådet 1923-30, formd. f. boligretterne i Kbhvn. m. v. 1937-41, formd. f. Kbhvn.s fremlejenævn 1943-55, formd. f. 1. afd. af den ekstraordinære tjenestemandsdømstol 1945-47, formd. f. monopol-anke-nævnet 1955-58, formd. f. rigsretten 1958, medl. af landsnævnet f. børneforsorg 1948-58, næst-formd. i den faste voldgiftsret 1952-58, formd. f. licitationskommissionen 1955, formd. f. Dansk Ingeniørforening's voldgiftsret senest 1950-58, censor v. juridisk embedseksm. 1943-58, medl. af den faste voldgiftsret i Haag og af det dansk-finske forligsnævn, formd. f. Kong Christian X's Fond og f. Reinholdt W. Jorck og Hustru's Fond, medl. af best. f. Juridisk Forening og f. De nordiske Juristmøder's danske afd.

Adr. Strandvejen 61, Kbhvn. Ø.

von **Kauffmann, Henrik Louis Hans**, fhv. ambassadør (SK. m. diamanter 20/11 1958) (DM. 20/12 1923) (M.T.Kha.) (Chin.Ch.Hs.1.) (Chin.Ch. Y.2.) (Chin.G.H.3.) (Gr.Ph.1.) (I.F.1.) (I.Kr.1.) (J. H.S.1.) (J.Kr.E.T.) (N.St.O.1.) (N.H.VII.Fr.K.) (R. St.A.3.) (S.Kr.1.) (S.N.1.); f. 26/8 1888 i Frankfurt am Main, Tyskland, søn af arkitekt, kammerherre Aage Basse Gustav von Kauffmann og hustru Mathilde f. von Bernus; g. 18/11 1926 m. Charlotte K., f. Mac Dougall; student fra Metropolitanskolen, Kbhvn. 1906, cand. jur. 1911, assistent i udenrigsministeriet 1912, konsultssekretær i New York 1913, legationssekretær i Berlin 1916, kst. kontorchef i udenrigsministeriet 1920, udnævnt 1921, gesandt i Rom 1921, gesandt i Peking og Tokyo 1924, Danmarks delegerede v. konferencen ang. Kinas toldforhold 1925, till. overordentlig gesandt og befuldmægtiget minister i Bangkok 1928, gesandt i Oslo 1932, Danmarks delegerede v. 9-magts-konferencen i Bryssel 1937, gesandt i Washington 1939, ambassadør 1947-58; afsluttet aftalen m. U.S.A. om Grønlands forsvar 9. april 1941, tilsluttet Danmark t. de Forenede

Nationer's erklæring af 1. januar 1942, deltaget i de Forenede Nationer's konferencer i Hot Springs 1943, Atlantic City 1943 og Bretton Woods 1944, minister u. portefuille i det andet ministerium Buhl, dog samtidig fortsat gesandt i Washington, formd. f. den danske delegation v. stiftelsen af de Forenede Nationer i San Francisco 1945, v. FAO's konference i Quebec 1945 og v. UNRRA-konferencen i Atlantic City 1946, præsident f. FAO-konferencen i Kbhvn. 1946, vice-formd. f. den danske delegation t. UNO-konferencerne i Lake Success, New York 1946, 1947 og 1949; medl. af best. f. A/S Det Østasiatiske Kompagni 1958; æresmedl. af Det grønlandske Selskab, Kbhvn. 1946, æresdoktor v. Bates College, Maine, Hebrew Union College, Cincinnati og Jewish Institute of Religion, New York 1955.

Adr. Gl. Christiansholm, Klampenborg.

**Krabbe, Jon Haraldsen**, fhv. kommitteret i udenrigsministeriet, fhv. chargé d'affaires (SK. 5/4 1954) (DM. 17/6 1921) (Fi.H.R.2<sup>1</sup>) (I.F.1.) (I.Kr.2.) (S.N.2<sup>1</sup>) (Sp.I.K.2<sup>\*</sup>) (Ø.F.3<sup>\*</sup>); f. 5/1 1874 på Frdbg., søn af professor, dr. med. Harald Krabbe og hustru Kristin f. Gudmundsson; g. 10/5 1899 m. Margrethe K., f. Casse; student fra Metropolitanskolen, Kbhvn. 1891, cand. jur. 1896, cand. polit. 1898, assistent i Islands ministerium i Kbhvn. 1899, bestyrer f. sammes kontor i Kbhvn. 1909-20, overretssagfører 1903, kommitteret i udenrigsministeriet vedr. islandske sager 1919-40, chargé d'affaires f. Island 1924-26 og 1939-47; Islands repræsentant i Nordisk Familieretskommission og i Nordisk Administrativt Forbund samt i forskellige andre nordiske kommissioner; formd. f. best. f. A/S Investor 1928-49.

Adr. Arendalsgade 1, Kbhvn. Ø.

**Monrad-Hansen, Knud Aage**, ambassadør (SK. 17/1 1956) (DM. 26/9 1924) (M.T.Kha.) (Bo.C.A.2.) (Chin.G.H.2<sup>1</sup>) (F.Æ.L.4.) (I.F.1.) (I.Kr.2.) (N.O.N. 3.) (N.St.O.2<sup>2</sup>) (Po.P.R.2.) (R.St.A.3.) (S.Kr.4.) (S. N.1.) (Sp.I.K.1.) (Ø.r.K.O.); f. 3/11 1885 i Vejle, søn af bankbestyrer Peter Vilhelm Hansen og hustru Alma Maria Rosalina f. Monrad; g. m. Hilda Monrad-Hansen; student (Helsingør) 1903,



cand. jur. 1909, sagførerfuldmægtig i Kbhvn. s. å., translatør i fransk 1910, kst. assistent i justitsministeriet 1910, i udenrigsministeriet s. å., konsultssekretær i New York 1912, kst. fuldmægtig i udenrigsministeriet 1914, kgl. udnævnelse 1915, fung. legationssekretær og konsul i Kristiania 1919, legationssekretær midlertidigt tjenstgørende i udenrigsministeriet 1920, chef. f. udenrigsministeriet's administrationskontor 1921, chef f. udenrigsministeriet's retsafd. 1922, legationsråd 1921, overordentlig gesandt og befuldmægtiget minister i Buenos Aires og Montevideo 1925, till. i Santiago de Chile 1936, gesandt i speciel mission i La Paz, Bolivia 1929-30 og 1931, overordentlig gesandt og befuldmægtiget minister i Haag 1939, i Madrid 1941, i Warszawa 1945, i Moskva 1947, overordentlig og befuldmægtiget ambassadør i Stockholm 1950-56.

Adr. Sortedam Dossering 69, Kbhvn. Ø.

**Møller, Erik Christopher Valdemar**, general-løjtnant (SK. 28/3 1957) (DM. 4/10 1946) (H.T.H.) (R.O.H.T.) (F.Æ.L.3.) (N.O.H.1.) (S.Sv.1.); f. 9/1 1896 på Alrø, Århus amt, søn af sognepræst O. N. Møller og hustru Caroline f. Fog; g. 11/5 1920 m. Else M.. f. Hjælmer; student (Nykøbing F.) 1914, premierløjtnant 1918, gennemgæet artillerikursus 1922-24 og generalstabskursus 1926-28, adjutant v. generalkommandoen 1928-32, kaptajn 1932, batterichef 1933-37, sektionschef i generalstaben 1937-42, oberstløjtnant af artilleriet 1943, stabschef v. jydsk-fynske kommando 1945, oberst og chef f. generalstaben 1945, generalmajor 1946, medl. af Atlantpagten's militærkomité 1949-50, generalløjtnant og chef f. hæren 1951, afsked 1957, till. chef f. Atlantpagt-hærstyrkerne i Danmark 1951-57; medl. af best. f. Det krigsvidenskabelige Selskab 1930-33 og 1938-45, medl. af best. f. Dansk Rideforbund 1938-51, medl. af Citadels sogns menighedsråd (Kbhvn.) 1930-33 og af Garnisons sogns menighedsråd (Kbhvn.) 1938-49, formd. i direktionen f. Officersforeningen 1946-51 formd. f. Foreningen af Officerer udenfor aktiv Tjeneste 1959; tildelt De danske Skytte-, Gymnastik- og Idrætsforeninger's hæderstegn i guld 1957.

Adr. Hylstrup pr. Fjenneslev.

**Nørlund, Niels Erik**, professor, dr. phil. (SK. 24/11 1955) (DM. 18/4 1929) (H.T.Fo.) (E.Ø.K.2.) (Fi.H.R.2<sup>2</sup>) (F.Æ.L.3.) (I.F.1.) (N.St.O.1.) (S.N.2<sup>1</sup>.); f. 26/10 1885 i Slagelse, søn af apoteker Alfred Christian Nørlund og hustru Emma Sophie Ottine f. Holm; g. 28/12 1912 m. Agnete N., f. Wæver (d. 1959); student (Sorø) 1903, tilkendt Kbhvn.s Universitet's guldmedaille f. en matematisk afhandling 1908 og f. en astronomisk afhandling 1909, mag. scient. 1910, dr. phil. 1910, assistent v. Kbhvn.s Observatorium 1908-12, professor i matematik v. universitetet i Lund 1912-22, professor v. Kbhvn.s Universitet 1922-56, universitetets rektor 1933-34; formd. f. Rask-Ørsted Fondet's best. 1928, præsident f. den baltiske geodætiske kommission 1927-30 og 1934-36, præsident f. International Time Commission 1928-48, formd. f. Nationalkomitéen f. Geodæsi og Geofysik 1924-55 og f. den danske

nationalkomité i Den internationale matematiske Union 1951, præsident f. den skandinaviske matematikerkongres i Kbhvn. 1925, vicepræsident v. den internationale matematikerkongres i Strasbourg 1920 og i Den internationale astronomiske Union 1928-35, præsident f. International Council of Scientific Unions 1934-37, formd. f. best. f. Kungl. Vetenskapsakademien's matematiske institut i Stockholm 1954, formd. f. Danmarks matematikundervisningskommission; direktør f. Geodætisk Institut 1923-55, redaktør f. Acta Mathematica, medl. af redaktionen f. Rendiconti di Palermo, medl. af kontrolkomitéen f. Det Forenede Danske Livsforsikrings-selskab Hafnia 1923, formd. s. 1946, formd. f. repræsentantskabet f. A/S Hafnia-Skadeforsikring, medl. af kommissionen f. videnskabelige undersøgelser i Grønland, medl. af best. f. Det kgl. danske geodætiske Selskab 1931, vicepræsident f. samme 1940-56, medl. af konsistorium v. Kbhvn.s Universitet 1942-56, efor f. den Arnamagnæanske Stiftelse 1946; medl. af Kungl. Fysiografiska Sällskapet i Lund 1913, af Det kgl. danske Videnskabernes Selskab 1916, præsident f. samme 1927-33, af Société des Sciences i Strasbourg 1920, af Accademia Pontaniana i Napoli 1925, af Kungl. Vetenskapsakademien i Stockholm 1925, af Societas scientiarum Fennica i Helsingfors 1926, af Académie des Sciences i Paris 1926, af Accademia Nazionale dei Lincei i Rom 1927, af Deutsche Akademie der Naturforscher i Halle 1927, af Royal Astronomical Society i London 1935, af Bureau des Longitudes i Paris 1937, af Royal Society i London 1938, af Akademiet f. de tekniske Videnskaber 1939, af Det norske Videnskaps-Akademi i Oslo 1946, af Vetenskapsakademien i Helsingfors 1946 og af Det kgl. videnskabelige Selskab i Uppsala 1951; æresmedl. af Association Internationale de Géodésie, af Sydsvenska Geografiska Sällskapet 1947, af Société mathématique de France 1952, af Dansk matematisk Forening 1955 og af Ferdafélag Islands 1953; tildelt Pariser Akademiet's Grand Prix des Sciences 1916 og Kungl. Fysiografiska Sällskapet's guldmedaille 1916; dr. ing. h.c. v. Technische Hochschule i Darmstadt 1936, dr. sc. h.c. v. universitetet i London 1937, dr. phil. h.c. v. Lunds Universitet 1941, dr. sc. h.c. v. universitetet i Dijon 1950, dr. phil. h.c. v. Oslo Universitet 1951; tildelt Ole Rømer-medailen 1954 og Vitus Bering-medailen 1956; dr. agro h.c. v. Den kgl. Veterinær- og Landbohøjskole 1958; litterære arbejder: Bidrag t. de lineære Differensligningers Theori (doktordisputats), Vorlesungen über Differenzenrechnung (Berlin 1924), Leçons sur les séries d'interpolation (Paris 1926), Sur la somme d'une fonction (Paris 1927), Leçons sur les équations aux différences finies (Paris 1929), Videnskabelige Causerier (1923), Bland siffror och tal (Stockholm 1923), Danmarks Kortlægning (1942), Islands Kortlægning (1944), desuden talrige astronomiske og matematiske afhandlinger i Acta Mathematica og en række udenlandske tidsskrifter.

Adr. Malmøgade 6, Kbhvn. Ø.





**J. P. E. Pedersen**  
professor, dr. phil.  
& theol.  
Kbhvn. Valby



**N. T. Svenningsen**  
ambassadør, direktør  
Kbhvn. K.



**K. R. Thomsen**  
fhv. amtmand,  
kammerherre, cand. polit.  
Abenrá

**Pedersen, Johannes P. E.**, professor, dr. phil. & theol. (SK. 27/6 1955) (DM. 2/10 1937); f. 7/11 1883 i Illebølle, Langeland, søn af førstelærer Søren Pedersen og hustru Ida f. Noiesen; g. 20/12 1921 m. cand. mag. Thora P., f. Gertz (d. 1946); student (Sorø) 1902, Kbhvn.s Universitets guldmedaille 1906, cand. theol. 1908, studierejser i udlandet 1909-12, dr. phil. 1912, docent i gl. testamente v. Kbhvn.s Universitet 1916, medarbejder v. det i Leipzig redigerede arabiske leksikon 1913-19, medl. af konsistorium 1919-22 og 1928-33, studierejse t. Ægypten, Palæstina og Syrien 1920-21, professor i semitisk-østerlandsk filologi v. Kbhvn.s Universitet 1922-50, dr. theol. h. c. (Lund 1923, Manchester 1947, Glasgow 1951); medl. af best. f. Studentergården 1923-33, medl. af Videnskaberne Selskab 1924, formd. f. selskabets historisk-filosofiske klasse 1942, medl. af Carlsbergfondet's direktion 1926-55, formd. f. samme 1933-55, medl. af best. f. Det nationalhistoriske Museum på Frederiksborg 1926-55 og f. Rask-Ørsted Fondet 1950-55, formd. f. Orientalisk Samfund 1945, medl. af Academie Arabe i Damaskus 1921 og af Vetenskaps-Societeten i Lund 1927; æresmedl. af The Society for Old Testament Study 1931, medl. af Det norske Videnskaps-Akademi i Oslo 1932 og af Kungl. Humanistiska Vetenskapssamfundet i Lund 1935, korresponderende medl. af Gesellschaft der Wissenschaften, Göttingen 1936, af Kungl. Vitterhets Historie och Antikvitets Akademien i Stockholm 1940, af Nathan Söderblom-Sällskapet för religionshistorisk og bibelvetenskaplig Forskning 1941, af Vetenskaps- och Vitterhets-Samhället i Göteborg 1948, af American Oriental Society og af Society of Biblical Literature and Exegesis 1947, af American Philosophical Society 1949, af The British Academy 1950 og af Akademie der Wissenschaft und der Literatur, Mainz 1950, æresmedl. af Deutsche Morgenländische Gesellschaft 1953 og af det hollandske Oosters Genootschap 1956; medredaktør af Acta Orientalia s. 1932; litterære arbejder: Bibelbog f. Skole og Hjem (sammen m. Edv. Lehmann 1909), Bidrag t. Buhl's Oversættelse af Gl. Testamente (1910), Den semitiske Ed og beslæg-

tede Begreber samt Edens Stilling i Islam (disputats 1912, tysk udv. udg. 1914), Behandling af Islam i Lehmann: Textbuch zur Religionsgeschichte (1912) og i S. Fenger: Religionshistoriske Tekster (1919), Israel 1-2 (1920, ny udg. 1934 og 1958, engelsk udg. 1926 og 1946), 3-4 (1934, engelsk udg. 1940), al-Azhar, et muhammedansk Universitet (1922), Muhammedansk Mystik i Verdensreligionernes Hovedværker udg. af P. Tuxen (1923, ny udg. 1952), Islam, dens Tilblivelse og Udvikling i Illustreret Religionshistorie udg. af Edv. Lehmann (1924), udgiver af Illustreret Religionshistorie (1948), Hebræisk Grammatik (1926, 3. opl. 1950), Islams Kultur (dansk og svensk udg. 1928), Scepticisme Israélite (1931), Carlsbergfondet (1942, revideret engelsk udg. 1956), Den arabiske Bog (1946), bidrag t. Encyclopaedie des Islam, Reallexikon der Vorgeschichte, Salmonsens Konversationsleksikon m. fl., tidsskriftartikler om gammeltestamentlige og orientalske emner.

Adr. Bjerregårdsvej 13, Kbhvn. Valby.

**Svenningsen, Niels Thomas**, ambassadør, direktør f. udenrigsministeriet (SK. 20/3 1956) (DM. 26/9 1937) (M.T.Kha.) (Fi.H.R.1.) (F.Æ.L.1.) (Gr.Fr.4.) (I.F.1.) (N.O.N.4.) (N.St.O.1.) (S.H.E.4.) (S.Kr.1.) (S.N.1.) (Æt.M.II.1.) (Ø.F.4.); f. 28/3 1894 i Stockholm, søn af norsk dispachør Anders Svenningsen og hustru Anna Carolina f. Bennet; g. 30/12 1922 m. Eva S., f. Larsen; student fra Plockross' Skole, Hellerup 1911, cand. jur. 1917, sekretær i lenskontrollen 1918, kst. sekretær i udenrigsministeriet 1920, fuldmægtig 1921, legationssekretær i Berlin 1924, påny fuldmægtig i udenrigsministeriet 1930, fung. kontorchef 1932, kontorchef 1935, chef f. udenrigsministeriet's administrationskontor 1938, chef f. udenrigsministeriet's politisk-juridiske afd. 1940, kst. direktør f. udenrigsministeriet 1941, direktør 1942-45 og påny s. 1951, overordentlig gesandt og befuldmægtiget minister i Stockholm 1945, overordentlig og befuldmægtiget ambassadør i Stockholm 1947, i Paris 1950.

Adr. Grønningen 21, Kbhvn. K.

**Thomsen, Kresten Refslund**, fhv. amtmand, kammerherre, cand. polit.\* (SK. 4/8 1954) (DM.); f. 19/8 1884 i Broager, Sønderborg amt, søn af frimenighedspræst Rasmus Thomsen; g. 26/9 1911 m. Ingeborg R.T., f. Hanssen; elev i Haderslev Latinskole t. 1902, student (Kbhvn.) 1903, cand. polit. 1907, studeret forvaltningsret i Berlin (1/2 år), medarbejder v. Hejmdal 1907, redaktør af samme 1910, indkaldt t. tysk militærtjeneste u. verdenskrig I 1915-18, såret på østfronten 1915, forrettet tjeneste v. civilforvaltningen i Østprøjsen 1917-18, landråd i Åbenrå amt u. afstemningsperioden 1920, amtmand over Åbenrå amt s.å., amtmand over Åbenrå-Sønderborg amt 1932-54, till. beskikket s. politiadjutant i de sønderjydske landsdele 1935-44; Den nordslesvigske Vælgerforening's konsulent 1908-19, formd. f. overlandvæsenskommissionen f. Åbenrå amt 1920

-50, formd. i best. f. Sparekassen f. Åbenrå By og Amt 1920-55, formd. f. den sønderjydske real-kreditkommission s. 1925, formd. f. kommissionen ang. afvandingen af Marsken v. Tønder 1931-52, formd. f. kontrolkomitéen i Sønderjydske Hypoteklånepand, formd. f. direktionen f. Statshospitalet i Sønderborg 1931-54, justitsministeriet's tilsynsførende v. Bygningsbrandforsikringen i de sønderjydske Landsdele 1931-54, medl. af den sønderjydske skolekommission 1945-46, medl. af best. f. Lånepanden f. Sønderjylland t. 1947 og f. A/S Det kgl. octr. alm. Brandassurance-Compagni 1934-59, medl. af repræsentantskabet f. A/S Kbhvn.s Handelsbank 1936-59.

Adr. Skibbroen 10, Åbenrå.

---

\* Fhv. amtmand, kammerherre, cand. polit. K. Refslund Thomsen, Åbenrå, er afgået ved døden 1960.

## Kommandørkorset af 1. grad af Dannebrogordenen

**Andersen, Poul Alfred**, professor, dr. jur. (K<sup>1</sup>. 3/2 1958) (DM. 20/11 1939) (S.N.2.); f. 12/6 1888 på Midskovgård, Mesinge sogn, Odense amt; student (Odense) 1910, cand. jur. 1916, dr. jur. 1924, professor v. Kbhvn.s Universitet 1934-58.

Adr. Rungstedvej 13, Rungsted Kyst.

**Andersen, Poul Andreas**, fhv. bankdirektør, cand. jur. (K<sup>1</sup>. 26/4 1957) (DM. 15/6 1939) (I.F.2\*) (S.V.2<sup>1</sup>.); f. 8/10 1889 i Frederikshavn.

Adr. Sølvgade 24, Kbhvn. K.

**Andresen, Helge Christian Marius**, kommandør, kammerherre (K<sup>1</sup>. 11/3 1957) (DM. 4/10 1946) (H. T.S.) (Br.M.N.3.) (Fi.H.R.3<sup>1</sup>.) (F.Æ.L.2.) (N.O.H. 2.) (N.St.O.2<sup>2</sup>.) (S.Kr.3.) (S.N.2<sup>1</sup>.) (S.Sv.2<sup>1</sup>.) (Stb. V.2.) (Sv.G.V.M.T.) (Æt.S.1.); f. 2/3 1895 på Frdbg., søn af styrmand Jens Christian Andresen og hustru Maria f. Monberg; g. 21/1 1928 m. Ellen Margrethe A., f. Bie (F.O.A.); sekondløjtnant 1917, premierløjtnant 1918, styrmand i D.F.D.S. 1919-20, kaptajnløjtnant 1924, diplom s. radioingeniør fra École supérieure d'Electricité, Paris 1925, lærer v. søværnets officersskole 1928, orlogskaptajn 1934, kommandørkaptajn 1939, chef f. torpedosektionen 1932-47, kommandør 1947, kommandør i reserven t. rådighed f. søværnskommandoen 1957, chef f. jydsk marinekommando 1947-48, jagtkaptajn h. H.M.kongen 1948-57, chef f. kongedelingen t. Stockholm 1948, t. Færøerne 1949, t. Grønland og Færøerne 1952 og t. Oslo 1953; formd. f. Hovedorganisationen f. Søofficerer 1943-58, medl. af best. f. Danske Statsebedsmænds Samråd 1953-58, næstformd. 1949-56, fung. formd. 1956-57, medl. af best. f. Statsebedsmændenes Enkebolig s. 1957, medl. af den ekstraordinære tjenestemandsdømstol og den ekstraordinære undersøgelseskommission 1946-48, af søretten i Århus 1947-48, af domstolen f. anke af tjenestemandssager 1948 og af sø- og handelsretten 1959; skrevet lærebøger om torpedoer og torpedomateriel.

Adr. Høghsmindeparken 3, Hellerup.

**Bang, Emil Johannes Carl**, fhv. retspræsident (K<sup>1</sup>. 23/10 1957) (DM. 31/3 1947); f. 31/7 1888 i Kbhvn.

Adr. Asminderødgade 12, Fredensborg.

**Bjerg, Johannes Clausen**, professor, billedhugger\* (K<sup>1</sup>. 23/3 1954) (DM. 12/3 1914) (N.St.O.2<sup>2</sup>.); f. 26/1 1886 i Ødis, Vejle amt.

Adr. Frederiksholms Kanal 28 A, Kbhvn. K.

\* Professor, billedhugger J. C. Bjerg, Frederiksholms Kanal 28 A, Kbhvn. K., er afgået ved døden 17/2 1955.

**Christensen, Hans Peter**, direktør, civilingeniør, dr. techn. (K<sup>1</sup>. 22/12 1955) (DM. 15/9 1936) (Fi.H.R.2<sup>2</sup>.) (F.Æ.L.3.) (N.St.O.2<sup>2</sup>.) (Rum.Kr.3.) (S. N.2.); f. 14/9 1886 på Frdbg., søn af betjent J. Christensen; g. 12/5 1916 m. Karen Sofie C., f. Jensen; gennemgået marinens ingeniørevlenskole 1903-07, ingeniørassistent v. orlogsværftet 1907, studieophold v. den tekniske højskole i Charlottenburg 1908-10, studieophold v. engelske og tyske skibsværfter 1911, værftingeniør v. orlogsværftet 1911, underdirektør v. orlogsværftets skibsbyggeri 1917-19, direktør f. Nakskov Skibsværft 1919-25, direktør f. Helsingør Skibsværft & Maskinbyggeri A/S, Helsingør s. 1925; formd. f. Foreningen af Jernskibs- og Maskinbyggerier i Danmark, formd. f. best. f. A/S Det danske Stålvalseværk, Frederiksværk, formd. f. Otto Mønstedts Fond t. 1957, formd. f. A/S Asea, Kbhvn., medl. af luftfartskommissionen 1919, medl. af best. f. A/S Det danske Luftfartselskab t. 1957, derefter formd. f. repræsentantskabet f. samme, medl. af styrelsen f. Scandinavian Airlines System t. 1957, næstformd. i best. f. A/S Otto Mønsted, Kbhvn., medl. af Industrirådet, formd. f. samme 1941-47, medl. af forretningsudvalget f. Sammenslutningen af Arbejdsgivere indenfor Jern- og Metalindustrien i Danmark og af hovedbest. f. Dansk Arbejdsgiverforening, næstformd. i atomenergikommissionen, chairman i Danish Committee of Lloyd's Register of Shipping, medl. af repræsentantskabet f. Danmarks Nationalbank, medl. af best. f. Fondet f. dansk-norsk Samarbejde, præsident f. Akademiets f. de tekniske Videnskaber 1947-53, medl. af best. f. A/S Titan, Kbhvn. og f. A/S Århus Flydedok & Maskin-kompagni, Århus; æresmedl. af Industriforeningen i Kbhvn. 1954; dr. techn. h.c. v. Danmarks tekniske Højskole 1954; tildelt Tietgen-medaljen 1959.

Adr. Helsingør.

**Christiani, Fritz Rudolf**, dr. ingeniør (K<sup>1</sup>. 16/3 1954) (DM. 5/3 1928) (F.O.I.P.) (F.Æ.L.3.); f. 8/2 1877 i Saksøbing, søn af sognepræst Frits Holger Christiani og hustru Cecilie Ulrikke Birgitte Marie f. Pontoppidan; g. 25/5 1909 m. Henriette C., f. Oldenburg (d. 1953); student (Slomann's Skole, Kbhvn.) 1894, cand. polyt. 1900, ingeniør i A/S Burmeister & Wain, Kbhvn. 1900-02, ophold i udlandet 1902-04, stifter og medindehaver af firmaet Christiani & Nielsen 1904, gennem årene grundlagt 24 datterselskaber i ind- og udlandet, efter det danske hovedfirmas omdannelse t. aktieselskab direktør i og formd. f. best. f. samme 1958; angivet en beregningstype f. jernbetonspunsvægge, som førte t. konstruktionen af C. & N. kajmuren, 1906; konstrueret den første hule betonpæl, hvorved pælelængden fordobledes fra 30 t. 60 meter, 1917; u. arméingeniørkommandoen ledet bygningen af de betonværker som lukkede »hullet i nordfronten« 1914-15; udført over 6000 bygværker, deriblandt Storstrømsbroen (i samarbejde m. engelske firmaer), Maastunnelen v. Rotterdam (i samarbejde m. hollandske firmaer), doksluse i St. Nazaire, kajmure i Cherbourg, oliepier i Southampton, flyvepladser (bl. a. i Rangoon), betonskibe og hydroelektriske kraftstationer (bl. a. i Andesbjergene og v. Nilens kilder), dæmning v. Bombay, siloer i Tyrkiet, tunnel u. Fraser River, Vancouver, Canada m. m.; medl. af best. f. A/S Titan, Kbhvn. 1916-36, f. A/S De danske Sukkerfabrikker, Kbhvn. 1933-43, f. Nationalforeningen t. Tuberkulosens Bekæmpelse 1928-51, f. Vejlelfjord Sanatorium 1916-50 og f. Venstreklubben 1922-53, formd. i best. f. A/S Atlas, Kbhvn. 1930-42, f. det Reckske Legat s. 1922 og f. Section Danoise de la St. des Ing. Civils de France 1936-39, medl. af folketinget (Venstre) f. Randers amtskreds 1932-35 og 1939-43, Venstre's delegerede v. Folkeforbundet 1934-39, medl. af det udenrigspolitiske nævn 1942-43, dr. ing. h. c. v. den tekniske højskole i Braunschweig 1927, æressenator i Braunschweig 1953, æresmedl. af Tysklands Hafenbautechnische Gesellschaft 1939 og af Hamburgs Arkitekt- og Ingeniørforening 1952; tildelt Fransk Ingeniørforening's Coiseau-guldmedaille 1942.  
Adr. Bülowsvej 14 B, Kbhvn. V.

**Christiansen, Hakon Marius**, direktør, general-konsul (K<sup>1</sup>. 16/2 1957) (DM. 8/3 1947) (M.T.Kha.) (B.K.4.) (N.St.O.2.) (S.H.E.2.) (S.Jub.M.) (S.Kr.1.) (Sp.I.K.2.) (S.R.P.3.) (S.V.2<sup>1</sup>.); f. 23/1 1893 i Vallekilde, Holbæk amt; adm. direktør i Det Østasiatiske Kompagni A/S, Kbhvn.; generalkonsul f. Den Sydafrikanske Union i Danmark.  
Adr. Stockflethsvej 17, Kbhvn. F.

**Collin, Hjalmar**, ambassadør (K<sup>1</sup>. 1/1 1957) (DM. 26/9 1937) (Fi.H.R.2.) (F.Æ.L.4.) (I.F.3.) (I.Kr.3.) (N.O.N.4.) (Po.P.R.4.) (S.N.2<sup>1</sup>.) (Sp.C.III.2.); f. 2/2 1891 i Kbhvn., søn af journalist August Collin og hustru Vibeke f. Birch; student 1909, cand. polit. 1914, sekretær i Industrirådet 1916, ansat i forretningsvirksomhed i U.S.A. og Spanien 1917-19, sekretær i udenrigsministeriet 1919,

fuldmægtig 1921, kontorchef 1923, legationssekretær i Rom 1928, legationsråd i Washington 1934, kontorchef i udenrigsministeriet 1936, Danmarks agent i Burgos 1939, overordentlig gesandt og befuldmægtiget minister i Kina og Siam 1940-46, assisterende afdelingschef i udenrigsministeriet 1946, udenrigsråd og chef f. udenrigsministeriet's økonomisk-politiske afd. 1951, overordentlig gesandt og befuldmægtiget minister i Madrid 1953, ambassadør i Madrid 1957; medl. af traktatkommissionen 1926-28.

Adr. Embajada de Dinamarca, Calle Cerrano 63, Madrid, Spanien.

**Colov, Ernst Søren Bech**, højesteretsdommer (K<sup>1</sup>. 9/7 1956) (DM. 15/11 1946); f. 3/10 1891 i Viborg, søn af bagermester Niels Christensen og hustru Ane Marie f. Christensen; g. 30/12 1916 m. Hermi C., f. Martens; student (Viborg) 1909, cand. jur. 1915, fuldmægtig v. Sorø amt 1915, assistent i justitsministeriet 1916, sagførerfuldmægtig 1918, sekretær i justitsministeriet 1919, kst. dommer i Kbhvn.s byret 1923-25, fuldmægtig i justitsministeriet 1925, ekspeditionssekretær 1931, kontorchef 1933, dommer i østre landsret 1939, dommer i højesteret 1944; medhjælper f. statsadvokaterne v. østre landsret 1928-34, justitsministeriet's kasseinspektør v. dommerembederne 1934-49; formd. f. justitsministeriet's færdselsudvalg af 1935, f. ankenævnet vedr. vareforsyningssager 1945, f. jernbaneerstatningskommissionen 1948 og f. eengangsskatnævnet 1948, præsident f. den særlige klageret 1949, formd. f. offentlighedskommissionen 1956, formd. f. og medl. af forskellige andre udvalg.

Adr. A. N. Hansens Allé 16, Hellerup.

**Dahlberg, Aksel**, generalmajor (K<sup>1</sup>. 6/7 1959) (DM. 4/10 1948) (H.T.H. 24/12 1945); f. 22/12 1894 i Kbhvn., søn af værkfører Carl Gustav Dahlberg og hustru Elisabeth f. Koch; g. 11/10 1934 m. Lilly D., f. Frisette Hansen; aftjent værnepligt v. 17. bataillon, kornet 1914, sekondløjtnant 1917, premierløjtnant af artilleriet 1920, kaptajnløjtnant 1932, gennemgået hærens officersskole's artillerikursus og generalstabskursus, ansat i generalstaben 1932-34, kaptajn 1934, stabschef h. generalinspektøren f. artilleriet 1939-45, chef f. gruppe D (O 1) u. den militære modstandsbevægelse 1943-45, oberstløjtnant 1945, stabschef v. sjællandske division 1945-49, chef f. 1. artilleri-afd. 1949-50, oberst 1951, chef f. 2. feltartilleriregiment og garnisonskommandant i Holbæk 1951-55, generalmajor 1955, chef f. region III og 3. division 1955; tjenesterejser t. Norge, England, Tyskland, Frankrig og U.S.A., formd. f. 2. Feltartilleriregiment's Officersforening 1951-55.  
Adr. Kommandobygningen, Åbenrå.

**Dreyer, Erik**, departementschef (K<sup>1</sup>. 23/10 1954) (DM. 14/6 1937) (FM<sup>1</sup>. 26/5 1950) (Fi.L.2<sup>1</sup>.) (N.St.O.2.) (S.N.2.); f. 25/3 1892 i Haslev, Sorø amt, søn af postmester F. V. Dreyer og hustru Caroline Marie f. Østergaard; g. 2/8 1947 m. Sonja D., f. Hansen; student (Herlufsholm) 1910,



A. Dahlberg  
generalmajor  
Abenrå



H. M. N. Egedorf  
amtmand  
Thisted



E.T.C. von Freiesleben  
oberst, kammerherre  
Kgs. Lyngby



C. A. Friis  
generalmajor  
Virum

cand. jur. 1915, assistent (sekretær) i indenrigsministeriet 1918, fuldmægtig 1922, fuldmægtig i socialministeriet 1924-26, i sundhedsministeriet 1926-29 og i socialministeriet 1929-31, kontorchef i socialministeriet 1931, direktør f. arbejds- og fabriktilsynet (fra 1955: arbejdstilsynet) 1932, departementschef i socialministeriet 1937; sekretær i forligsinstitutionen 1920-32, forligsmand 1935, formd. f. forligsinstitutionen 1936, f. arbejds- og forligsnævnet 1940-46 og f. overenskomstnævnet af 1939; formd. f. uldnævnet 1940-48, medl. af ulykkesforsikringsrådet 1942-57, formd. f. feriekommissionen af 1948, f. byudviklingsudvalget f. Kbhvn.s-egnen 1949 og f. Socialpolitisk Forening 1951-58, derefter æresmedl. af sidstnævnte, medl. af samfærdselskommissionen af 1950, medl. af den af økonomi- og arbejdsministeriet i 1956 nedsatte arbejdsretskommission, formd. f. kommissionen af 1957 om uddannelse af ikke-faglærte, medarbejder i sygekassedirektoratet 1918-31, juridisk konsulent i direktoratet f. arbejdsanvisningen og arbejdsløshedsforsikringen 1922-32, sekretær v. sygekassenævnet's overflytningsudvalg 1923-43 og v. socialministeriet's arbejdsudvalg 1928-32, medl. af arbejdskommissionen af 1925, af socialministeriet's arbejdsudvalg 1932 og af det af socialministeriet i 1934 nedsatte udvalg ang. arbejderbeskyttelse, formd. f. det socialpolitiske udvalg og f. mødrehjælpens tilsynsråd 1957; regeringsdelegeret v. de internationale arbejdskonferencer i Genève 1924, 1929-31, 1933, 1934-39, i Montreal 1946, i Genève 1947, i San Francisco 1948 og i Genève 1949, 1950, 1952-58; formd. f. Herlovianersamfundet 1950.

Adr. Ved Stranden 20, Kbhvn. K.

**Egedorf, Hans Madsen Nicolaus**, amtmand (K<sup>1</sup>. 1/1 1956) (DM. 24/1 1941) (Fi.M.M.3. 1941); f. 12/3 1891 i Hesselager, Svendborg amt, søn af gårdejer Hans Jørgen Hansen og hustru Ane Marie f. Petersen; g. 15/7 1921 m. Henriette E., f. Mogensen; student (Hesselager) 1911, cand. jur. 1917, sekretær i indenrigsministeriet s. å., landsretssagfører (bestallingen deponeret) 1924, fuldmægtig i ministeriet f. sundhedsvæsen 1928,

kst. næstformd. f. invalideforsikringsretten 1928-31, ekspeditionssekretær i socialministeriet 1934, kontorchef 1936, amtmand over Thisted amt 1938; formd. f. tilsynsrådet f. Sparekassen f. Thisted Amt 1938, f. best. f. Thisted-Fjerritslev Jernbane 1938 og f. best. f. Sagfører og Vicekonsul J. M. N. Johnsen's Syge- og Rekreationshjem v. Thisted 1938, formd. f. foreningen Norden's Thisted afd. 1938 og medl. af hovedbest. f. foreningen Norden 1949, formd. f. Hanstholmudvalget 1946 og f. Sparekassernes Pensionskasse 1951, medl. af indlemmelsesnævnet 1952 og af trafikministeriet's udvalg angående en broforbindelse over Sallingsund 1954, medl. af best. f. Krabbesholm Sanatorium 1947-58, f. Danske Privatbaners Pensions- og Enkekasse 1950 (formd. s. 1954), f. Kristelig Forening f. Børneforsorg 1938 og f. Biblioteket f. Thisted By og Amt 1938 (formd. 1955-58), administrator af socialministeriet's alderdomshjem: Dragsbæk pr. Thisted 1951, medl. af best. f. Sallingsund Førefart 1953, af Danske Privatbaners Fællesrepræsentation 1956 og af repræsentantskabet f. Det gjen-sidige Forsikringsselskab Danmark 1959, formd. f. samordningsudvalget f. Thisted og omegnskommuner 1956.

Adr. Amtsgården, Thisted.

**Eyber, Poul Schack**, bankdirektør (K<sup>1</sup>. 21/1 1958) (DM. 30/3 1938) (C.H.L.5.) (F.Æ.L.5.) (I.Kr. 5.) (S.V.2<sup>1</sup>.); f. 17/9 1888 på Hømbgård, Høm sogn, Sorø amt, søn af kommitteret Niels Schack Eyber; g. m. Nora S. E. f. Nørgaard; udd. i Landmandsbanken, ansat i banker i London, Paris og New York 1910-14, direktør i Den dansk-vestindiske Nationalbank i Sankt Thomas 1914-18, direktør i Århus Privatbank s. 1918; italiensk konsularagent 1921-23, czechoslovakisk konsul 1925-39, fransk konsularagent 1926-40; kasserer f. flere godgørende lokale institutioner, formd. f. byggeudvalget f. Århus tekniske Kollegium 1945-51, medl. af repræsentantskabet f. samme s. 1951, medl. af best. f. Jydsk Telefon-Akts. 1931, formd. 1933, medl. af telefonkommissionen af 1937, medl. af repræsentantskabet f. A/S Det danske Luftfartselskab 1938-52, medl. af best. f. A/S Brdr.



Kier. Århus s. 1954, medl. af best. f. Universitets-Samvirket i Århus s. 1953, medl. af universitetsbest. i Århus s. 1954, medl. af best. f. Grænsefonden s. 1956.

Adr. Skåde Bakker pr. Højbjerg.

**von Freiesleben, Erik Theodor Christian**, oberst, kammerherre (K<sup>1</sup>. 1/1 1955) (DM. 6/7 1942) (Chr.X.M.T.) (H.T.H.) (N.St.O.2<sup>1</sup>.) (S.Sv.2<sup>1</sup>.) (F.Æ.L.3.) (N.O.H.2.); f. 18/4 1892 i Århus, søn af oberst (chef f. livgarden), kammerherre Theodor von Freiesleben og hustru Pauline Adovica f. Hollesen; g. 25/9 1917 m. Sofie Nelly Ingvarda von F., f. Isaksen; student (Ålborg) 1910, premierløjtnant i fodfolket 1914, adjutant v. 19. bataillon 1917-19, adjutant v. 5. regiment 1919-21, lærer v. fodfolkets kornetskole 1922-24, inspektionsofficer v. hærens officersskole 1926-29, kaptajn 1927, kompagnichef v. 11. bataillon 1929-33, adjutant h. H. M. kong Christian X 1933-36, oberstløjtnant 1936, chef f. 12. bataillon 1936-39, chef f. 18. bataillon 1939-41, chef f. fodfolkets sergent- og oversergentskole 1941-43, garnisonskommandant i Sønderborg 1940-43, chef f. H. M. kongens adjutantstab 1943-55, oberst 1944, afsked 1955; formd. f. hærens musiktilsyn s. 1955. Adr. Hjortekærbacken 20, Kgs. Lyngby.

**Friis, Christian Alfred**, generalmajor (K<sup>1</sup>. 18/4 1958) (DM. 18/4 1947) (H.T.H.) (B.K.5.) (F.Æ.L.4.) (I.Kr.5.) (N.St.O.2<sup>2</sup>.) (S.Sv.3<sup>1</sup>.); f. 6/5 1896 i Kbhvn., søn af sognepræst Oscar Friis og hustru Annine f. Ryge-Jensen; g. 20/5 1921 m. Inge F., f. Krabbe; student (Sorø) 1915, premierløjtnant v. 4. dragonregiment 1919, premierløjtnant v. gardehusarregimentet 1921, lærer v. rytteriets befalingsmandsskoler 1922-24, adjutant h. generalinspektøren f. rytteriet 1924-28, instruktør v. Akademisk Skyttekorps 1925-28, premierløjtnant v. gardehusarregimentet samt gennemgået hærens officersskole's generalstabsskole 1928-30, adjutant h. forsvarsministeren 1931-35, kaptajn løjtnant 1932, ritmester 1934, eskadronchef v. gardehusarregimentet 1936-38, stabschef h. generalinspektøren f. rytteriet og kommandanten i Kbhvn. 1938-42, oberstløjtnant 1942, fung. afdelingschef i krigsministeriet 1942-45, oberst 1945, generalinspektør f. rytteriet 1945, generalinspektør f. pansertropperne 1951, generalmajor 1951, kommandant i Kbhvn. 1945-48, formd. f. remontekommissionen s. 1950; medl. af best. f. Sportsrideklubben 1923 og 1927-39, sekretær 1928-31, f. Soransk Samfund 1925-27, f. Det krigsvidenskabelige Selskab 1932-38 og f. Dansk Ride-Forbund 1940-54, sekretær 1940-42, medl. af direktionen f. Officersforeningen i Kbhvn. 1929-33, formd. f. samme 1951-57, formd. f. Dansk militært Idrætsforbund 1946-55, formd. f. de kbhvn.ske hjemmeværnsforeninger 1946-49.

Adr. Grønnevej 253, Virum.

**Friis, Ulrik Christian**, stiftamtmand (K<sup>1</sup>. 1/1 1955) (DM. 26/9 1938); f. 1890 i Kbhvn.; stiftamtmand over Ribe stift og amtmand over Ribe amt. Adr. Ribe.

**Hartz, Gustav Emil**, direktør, civilingeniør (K<sup>1</sup>. 16/12 1958) (DM. 23/10 1935) (B.L.II.4.) (F.O.I.P.) (Ir.H.2.) (N.St.O.3<sup>1</sup>.) (Rum.St.4.) (S.N.2<sup>2</sup>.) (S.V.2<sup>2</sup>.); f. 18/6 1888, søn af proprietær Frederik Hartz; g. 13/5 1921 m. Ebba H., f. Flensborg (d. 1954); exam. polyt. 1906, cand. polyt. 1911, ingeniør i A/S Heinholst 1911-12, sekretær f. elektricitetskommissionen 1912-18, sekretær f. Industrirådet og kontorchef i Industriforeningen i Kbhvn. 1918, direktør f. Industrirådet 1926-47, till. direktør f. Industriforeningen 1933-47, medl. af best. f. Thomas B. Thrige's Fond 1934-47, derefter adm. direktør f. firmaet Thomas B. Thrige, Odense og f. Thomas B. Thrige's Fond; medl. af Industrirådet 1947, af elektricitetsrådet, af best. f. Dansk Ingeniørforening 1923-32 (næstformd. 1930-32), af dansk standardiseringsråd 1926-52 og af kommunalbest. på Frdbg. 1921, formd. f. organisationsudvalget f. det nordiske ingeniørmøde i Kbhvn. 1929, medl. af best. f. Thomas B. Thrige, Kbhvn. A/S, f. A/S Vognfabrikken Scandia, Randers og f. A/S Brandt's Klædefabrik, Odense, præsident f. den danske nationalkomité f. World Power Conference, medstifter og medl. af Akademiet f. de tekniske Videnskaber, medl. af Det internationale Handelskammer's danske komité, medl. af best. f. Dansk Krigs-Søforsikring f. Varer 1939, af repræsentantskabet f. Danmarks Nationalbank 1950 og af priskontrolrådet 1940-41, formd. f. benzinnævnet 1941-47, generalsekretær f. indsamlingen t. Fonden t. Fædrelandets Vel 1945, formd. f. samme 1955, medl. af best. f. Idrætshøjskolen i Sønderborg, medl. af hovedbest. f. Det konservative Folkeparti s. 1928, medl. af Storebæltskommissionen og af atomenergikommissionen; medudgiver af: Installationer og Fabriksanlæg (1917); medarbejder v. Stærkstrøms elektroteknik (1916); forfatter af forskellige pjecer om dansk industri, af bogen: Fra min Arbejdsmark (1943) og af et mindeskrift: Min Far (1955).

Adr. Bredstedgade 25, Odense.

**Hedegaard, Olaf**, bankdirektør (K<sup>1</sup>. 25/1 1957) (DM. 27/2 1940) (M.T.Kha. 1946) (Fi.B.H.) (Fi.H.R.2<sup>2</sup>.) (Fi.L.2<sup>1</sup>.) (F.Æ.L.4.) (I.F.2<sup>\*.</sup>) (N.O.N.3.) (N.St.O.2<sup>2</sup>.) (Po.P.R.3.) (S.V.2<sup>1</sup>.); f. 13/2 1890 i Hylke, Skanderborg amt, søn af lærer S. Hedegaard og hustru Ottilia Johanne f. Ottosen; g.m. Minna H., f. Manniche; assistent i Kbhvn.s Låne- og Discontobank 1906-15, exam. jur. 1912, ansat i Bayerische Wechsel- und Discontobank, Nürnberg 1915-16, fuldmægtig i Kbhvn.s Låne- og Discontobank 1916, kontorchef i Kbhvn.s Discontobank og Revisionsbank 1922, kst. likvidator i samme 1927, kontorchef i Kbhvn.s Handelsbank 1928, bestyrer af sammes Gammeltorv afd. 1929-31, underdirektør i Kbhvn.s Handelsbank 1931, direktør 1932; medl. af best. f. Danske Bankers Fællesrepræsentation (formd. 1952-55), medl. af vareforsyningsrådet 1953-55, af den danske nationale komité u. Det internationale Handelskammer 1953-55 og af Institut International d'Etudes Bancaires, medl. af best. f. P. Carl Petersen's Fond, f. P. Carl Petersen's Kollegium



**G. E. Hartz**  
direktør, civilingeniør  
Odense



**O. Hedegaard**  
bankdirektør  
Charlottenlund



**H. Helweg**  
fhv. overlæge, professor,  
dr. med.  
Nærum



**F. Hvass**  
ambassadør  
Bonn

og f. Helbredelsesfondet, stiftet af Grosserer P. Carl Petersen og Hustru, medl. af best. f. Vanførefonden, medl. af hovedbest. f. Grænseforeningen og af best. f. Grænsefonden, formd. f. best. f. Kronprinsesse Ingrid's Feriehem f. Sønderjydske Børn, medl. af centralbest. f. Nationalforeningen t. Tuberkulosens Bekæmpelse og af best. f. Nationaløkonomisk Forening 1934-40, næstformd. i repræsentantskabet og styrelsen f. Foreningen Norden, medl. af hovedbest. f. Landsforeningen t. Arbejdsløshedens Bekæmpelse 1939-46, medl. af repræsentantskabet og forretningsudvalget f. Stipendieforeningen Studenternes Venner, medl. af best. f. Lånefonden f. kortfristede Prioritetslån, medl. af best. f. Det danske Spejderkorps 1946-53, medl. af best. og repræsentantskabet f. Erhvervenes Oplysningsråd 1945-55, medl. af Akademiet f. de tekniske Videnskaber, censor v. Handelshøjskolen i Kbhvn. 1939-46, medl. af best. f. Foreningen t. Unge Handelsmænds Uddannelse, formd. f. direktionen f. Løvenholm Fonden, medl. af best. f. Dronning Louise's Børnehospital og f. Hjælpefonden f. allierede danske Frivillige og deres Efterladte (Major Anders Lassen's Mindefond).

Adr. Schimmelmansvej 32, Charlottenlund.

**Heise, Frederik Bertel Bruun**, højesteretsdommer (K<sup>1</sup>. 1/1 1956) (DM. 15/11 1946); f. 23/6 1890 i Viborg.

Adr. Malmøgade 5, Kbhvn. Ø.

**Helweg, Hjalmar**, fhv. overlæge, professor, dr. med. (K<sup>1</sup>. 17/3 1956); f. 11/2 1886 i Neenah, Wisconsin, U.S.A., søn af sognepræst Thorvald Helweg og hustru Cathrine f. Pedersen; g. 28/1 1914 m. Gudrun Marie Caroline H., f. Redsted; student fra Borgerdydskolen, Kbhvn. 1904, cand. med. 1911, kandidat tjeneste på Sindssygehospital v. Middelfart og på Rigshospitalet, Kbhvn., reservelæge v. Sankt Hans Hospital, Roskilde 1913-15, Kbhvn.s Universitet's guldmedaille 1914, reservelæge v. Sindssygehospital v. Nykøbing S. 1915-17 og påny v. Sankt Hans Hospital, Ros-

kilde 1917-19, overlæge v. Oringe Sindssygehospital v. Vordingborg 1919, dr. med. h. c. 1929, professor i psykiatri v. Kbhvn.s Universitet og overlæge v. Rigshospitalet's psykiatriske afd., Kbhvn. 1937-51; studierejser i Tyskland og Frankrig; medl. af retslægerådet 1935-58, næstformd. i samme 1937-58, medl. af best. f. Foreningen Broen s. 1921, medl. af fængelsnævnet 1933-56, medl. af best. f. Dansk Kriminalistforening 1937-54, præsident for Medicinsk Selskab i Kbhvn. 1940-41, formd. f. Rigshospitalet's lægeråd 1942-49, medl. af den permanente straffelovskommission 1950-54, fl. a. tillidshverv; tildelt Stabslæge C. T. Hansen's Lægelegat og Ørelæge Vald. Klein's og Læge Fru Johanne Klein's Legat 1957; udgivet: Sindssygeværnets Udvikling i Danmark (1915), De sindssyges Paradis (1917), N. F. S. Grundtvigs Sindssygdom (1918), H. C. Andersen, en psykiatrisk Studie (1927), Om Sjælesorg (1932), Søren Kierkegaard, en psykiatrisk-psykologisk Studie (1934), Om Mennesketyper (1935), Sjælelige Mekanismer (1937), Den retslige Psykiatri i kort Omrids (1939) og Et og andet (1956).

Adr. Fyrrevej 29, Nærum.

**Herfelt, Jens Christian Andersen**, højesteretsdommer (K<sup>1</sup>. (K. 14/10 1954) (DM. 14/6 1949) (N. St.O.2<sup>1</sup>.) (S.V.2<sup>1</sup>.); f. 16/1 1894 i Sjørring, Thisted amt.

Adr. Nerievej 7, Hellerup.

**Hoffmann, Erik Andersen**, generalmajor (K<sup>1</sup>. 4/10 1955) (DM. 6/12 1939) (H.T.H.); f. 8/8 1895 i Kbhvn., søn af artillerikaptajn H. F. A. Andersen og hustru Edvarda f. Dalberg (sen. g. Hoffmann); g. 13/11 1953 m. Vera H., f. Hansen; student (Frederiksborg) 1912, premierløjtnant i artilleriet 1916, tildelt H. M. kongens æressabel s. å., gennemgået hærens officersskole's specialklassens artillerikursus 1920-22 og generalstabskursus 1922-24, kaptajn 1929, elev på det tyske krigsakademi 1937-38, kontorchef i krigsministeriet 1938-39, oberstløjtnant 1939, chef f. 7. artilleriafd. s. å., chef f. 2. artilleriafd. 1945, oberst

1946, t. rådighed f. den danske brigade i Tyskland 1947, chef f. IV. feltartilleriregiment og garnisonskommandant i Wilhelmshafen s. å., chef f. 1. feltartilleriregiment 1949, chef f. jyske luftværnsregiment 1951, generalmajor og chef f. region II og f. 2. division 1952; æresmedl. af Ålborg Garnisons Officersforening og af best. f. 1. Feltartilleriregiments Jubilæumsfond, medl. af ærespræsidiat f. Internationalt Studentcenter, Hald pr. Viborg, medl. af præsidiat f. Viborg-Regattaen; skrevet forskellige artikler om forsvarssagen i militære tidsskrifter samt pjecen »Danmarks Forsvar«.

Adr. Viborg.

**Holck, Povl**, amtmand (K<sup>1</sup>. 22/4 1954) (DM. 14/6 1937) (N.O.N.2.) (S.V.2<sup>2</sup>.); f. 1/12 1892 i Frederiksborg slotsogn, Frederiksborg amt, søn af arkitekt, museumsinspektør Vilhelm Thaning Holck og hustru Marie f. baronesse Wedell-Wedellsborg; g. 15/9 1916 m. Ellen Agnete H., f. Salskov Iversen; student (Frederiksborg) 1910, cand. jur. 1916, assistent i indenrigsministeriet 1917, overretssagførerbestalling 1919, fuldmægtig i ministeriet f. sundhedsvæsen 1926, till. forrettet tjeneste v. invalideforsikringsretten s. 1921, formd. f. samme 1928, amtmand over Randers amt 1938; formd. f. voldgiftsrådet f. sygekasser og læger 1929-46, medl. af best. f. Invalidebørnehjælpen 1933-58 og f. Amtsrådsforeningen 1948-53, formd. i best. f. Samfundet og Hjemmet f. Vanføre 1951-58, næstformd. i best. f. Nordisk Livsforsikrings-Akts. af 1897 og f. Nordisk Ulykkesforsikrings-Akts. af 1898, formd. f. byudviklingsudvalget f. Randers-egnen 1955.

Adr. Østergade 19, Randers.

**Holst-Knudsen, Carl**, landsretssagfører\* (K<sup>1</sup>. 4/9 1956) (DM. 1/12 1942); f. 28/5 1886 i Århus.

Adr. Strandvej 126, Århus.

\* Landsretssagfører C. Holst-Knudsen, Århus, er afgået ved døden 20/11 1956.

**Hvass, Frants**, ambassadør (K<sup>1</sup>. 1/1 1954) (DM. 26/9 1942) (M.T.Kha.) (B.L.II.1.) (Fi.H.R.3<sup>1</sup>.) (F.O.I.P.) (F.Æ.L.2.) (N.r.K.H.) (N.St.O.1.) (Po.P.R.4.) (Rum.Kr.4.) (Rum.St.2.) (Stb.G.V.J.M.) (S.N.1.) (Sv.r.K.1.) (S.V.3<sup>1</sup>.) (Ø.r.K.2.); f. 29/4 1896 i Kbhvn., søn af overretssagfører Anders Nicolaus Hvass og hustru Anna Augusta Sophie Elisabeth f. Saxild; g. 9/9 1949 m. Esther H., f. Lerche; student 1914, cand. jur. 1921, sagfører-fuldmægtig s. å., sekretær i udenrigsministeriet 1922, ministersekretær 1925-27, vicekonsul i Hamburg 1927, påny ministersekretær i udenrigsministeriet 1930, legationssekretær i London 1933, fuldmægtig i udenrigsministeriet 1936, kontorchef i den økonomisk-politiske afd. 1939, chef f. administrationskontoret 1940, chef f. den politisk-juridiske afd. 1941, direktør f. udenrigsministeriet 1945-48, t. rådighed f. udenrigsministeriet m. titel af overordentlig gesandt og befuldmægtiget minister 1948, chef f. den danske militærmission i Berlin m. titel af generalmajor 1949, till. chef f. den danske mission v. det al-

lierede højkommissariat i Bonn, overordentlig og befuldmægtiget ambassadør i Bonn 1951; sekretær v. den danske delegation t. nedrustningskonferencen i Genève 1932-33 og f. det danske udvalg f. nordisk økonomisk samarbejde 1937-39, Danmarks 1. delegerede v. F.N.s forberedelseskommissionsmøde i London 1945, medl. af den danske delegation t. F.N.s 3. plenarforsamling i Paris og New York 1948, præsident f. det internationale institut f. administrative videnskaber; formd. f. Danske Studenters Roklub 1925-27, f. Dansk Forening f. Rosport 1930-33 og f. Nordisk Roforbund 1932-33; medl. af den danske styrelse f. Det nordiske administrative Forbund 1946-49, medl. af best. f. Danmarks amerikanske Selskab 1947-51, medl. af den skandinaviske forsvarskomité 1948, æresmedl. af den danske forening: Freja i Berlin.

Adr. Den danske Ambassade, Poppelsdorferallé 45, Bonn, Tyskland — Den danske Militærmission, Tiergartenstrasse 48, Berlin W. 35, Tyskland.

**Højgaard, Knud Nielsen**, civilingeniør (K<sup>1</sup>. 14/5 1958) (DM. 21/10 1935) (C.F.F.H.) (E.H.S.3.) (F.Æ.L.4.) (I.F.2<sup>\*</sup>.) (Li.G.2.) (P.Chr.2<sup>2</sup>.) (Po.P.R.3.); f. 12/6 1878 i Ryslinge, Svendborg amt, søn af højskoleforstander Niels Højgaard og hustru Johanne f. Byskov; g. 27/6 1947 m. Karen H., f. Lodberg; student (Nykøbing F.) 1897, cand. polyt. 1903, ophold i Amerika 1904-09, leder af firmaet Christiani & Nielsen's russiske afd. 1910-17, grundlagt eget firma: Højgaard & Schultz A/S 1918; formd. i best. f. Contractor Holdingselskab A/S og f. Højgaard & Schultz A/S; medl. af Consortium Franco-Polonais pour la Construction du Port de Gdynia m. hovedsæde i Paris; formd. f. best. f. A/S Korsør Glasværk, f. Ejendomsakts. Biblioteksgården og f. A/S Cudoglas; medl. af repræsentantskabet f. A/S Kbhvn.s Handelsbank; medl. af best. f. A/S Det forenede Dampskibsselskab, f. A/S Jysk Landvinding, f. A/S Dansk Aluminium Industri og f. A/S Spraymuls; medl. af best. f. Dansk Ingeniørforening 1930-40, formd. 1936-40, æresmedl. 1953; formd. f. A/S Dansk Ingeniørforening's Hus 1934-49; stifter af og medl. af Akademiet f. de tekniske Videnskaber 1937, medl. af Det kgl. danske geografiske Selskab's råd 1940; medl. af Dansk Luftværnsforening's landsstyrelse og landsråd, næstformd. f. sidstnævnte 1935-44 samt f. kredsrådet f. Kbhvn.; medl. af repræsentantskabet f. Landsforeningen Dansk Arbejde og f. Foreningen Norden; medl. af udvalget af 1932 vedr. ordningen af A/S Burmeister & Wain's forhold og af Thyborønkommissionen af 1937; formd. f. trafikministeriet's vejudvalg af 1940 og f. statens materialprøveråd 1941; medl. af udvalget vedr. Hanstholm Havn 1948 og af tilsynsrådet f. Håndværket's konsultations- og forsøgsvirksomhed 1948; medl. af best. f. Teknologisk Institut, Kbhvn.; medstifter og medindehaver af en række udenlandske ingeniør- og industrifirmaer; oprettet Danmarks Akvarium (indviet 1939), stiftet civilingeniør



**K. N. Højgaard**  
civilingeniør  
Klampenborg



**N. baron Iuel-  
Brockdorff**  
kommandørkaptajn  
Kbhvn. Ø.



**K. F. Jespersen**  
amtmand  
Svendborg



**F. H. Kjølse**  
fhv. kontreadmiral  
Kbhvn. V.

Knud Højgaards Legat 1944 (omdannet t. Knud Højgaards Fond 1955); ejer af Brændte Ege 1939-45 og af Orupgård 1939-54 samt af Christianssæde og Pederstrup skovdistrikter 1939-54.  
Adr. Emiliekildevej 6 B, Klampenborg — Orupgård pr. Nykøbing F.

**Iuel-Brockdorff, Niels baron, kommandørkaptajn** (K<sup>1</sup>. 9/3 1956) (DM. 17/5 1930); f. 19/7 1878 på Hollufgård, Fyn, søn af kammerherre, lensbaron Carl Iuel-Brockdorff og hustru Julie f. baronesse Reedtz-Thott; g. 11/10 1904 m. Karen Henriette I.-B., f. komtesse Scheel (d. 1942); t. søs 1892, søkadet 1896, sekondløjtnant i flåden 1900, premierløjtnant 1904, kaptajn 1915, orlogskaptajn 1923, afsked 1924, i nummer i reserven 1924-38, i koffardifart s. skibsfører i Ø.K. 1919-22, direktør f. Ø.K.s inspektionsafd. t. 1939; patron f. Roskilde adelige Jomfrukloster 1908-49, formd. f. direktionen f. Stiftelsen Bombebøssen i Kbhvn. 1941-56, formd. f. Stiftelsen Georg Stages Minde 1939, medl. af sø- og handelsretten 1939-48, formd. f. Foreningen t. Søfartens Fremme 1940-50, æresmedl. af samme 1954, medl. af søfartsrådet 1940-50, formd. i bestyrelsesrådet f. skoleskibet »Danmark« 1941-58.  
Adr. Kastelsvej 24, Kbhvn. Ø.

**Jensen, Kristian Johannes, generaldirektør f. post- og telegrafvæsenet** (K<sup>1</sup>. 11/3 1954) (DM. 8/1 1942) (M.T.Kha.) (Fi.L.2<sup>1</sup>.) (I.F.2\*) (N.St.O.2<sup>1</sup>.) (S.V.2<sup>1</sup>.); f. 7/5 1890 i Fjallerslev, Mors, søn af gårdejer Christian Jensen og hustru Kirsten Marie f. Jensen; g. 27/12 1921 m. Marie J., f. Bang (d. 1957); prælminæreksm., indtrådt i postvæsenet 1907, assistent 1915, student (privat dimmitteret) 1918, cand. jur. 1923, sekretær i generaldirektoratet s. å., fuldmægtig 1928, ekspeditionssekretær 1931, postinspektør i Kbhvn. 1933, kontorchef i generaldirektoratet 1935, afdelingschef 1937, generaldirektør f. post- og telegrafvæsenet 1941.  
Adr. Ryvangs Allé 81, Hellerup.

**Jespersen, Knud Friis, amtmand** (K<sup>1</sup>. 1/1 1958) (DM. 25/3 1942) (S.N.2<sup>1</sup>.) (S.V.3<sup>1</sup>.); f. 1/4 1893

i Sorø, søn af klosterforvalter Erik Jespersen og hustru Marie f. Blichert; g. 19/9 1925 m. Esther F. J., f. Foss; student (Herlufsholm) 1910, cand. jur. 1916, assistent i generaltolddirektoratet 1917, assistent i indenrigsministeriet 1918, fuldmægtig i indenrigsministeriet 1928, fuldmægtig i arbejds- og socialministeriet 1929, ekspeditionssekretær 1934, kontorchef 1936, amtmand over Hjørring amt 1941, amtmand over Svendborg amt 1953; bestalling s. overretssagfører 1919 (deponeret), fuldmægtig på Frdbg. Politikammer 1919-36, sekretær i forligsinstitutionen 1932-40, leder af beskæftigelsescentralen 1938-40, kst. politimester i Thisted 1920-21, kst. amtmand i Vejle 1932; medl. af best. f. Akademisk Skytteforening 1915-20 og 1921-31, formd. i best. f. Hjørring Privatbaner 1941-53, medl. af repræsentantskabet f. Hjørring Diskontobank 1942-43, medl. af tilsynsrådet f. Sparekassen f. Hjørring By og Omegn 1943-53, formd. 1949-53, medl. af best. f. Langelandsbanen, formd. i best. f. Svendborg-Nyborg Jernbaneselskab, formd. f. repræsentantskabet f. Svendborg Bank.  
Adr. Ørkildshus, Svendborg.

**Joest, Ejnar Julius, generalmajor** (K<sup>1</sup>. 2/2 1957) (DM. 4/10 1947) (H.T.H.) (Fi.H.R.3<sup>1</sup>.); f. 10/5 1892 i Århus, søn af trafikinspektør v. D.S.B. Anders Julius Joest og hustru Anna Marie f. Holm; g. 15/2 1917 m. Maru Mathilde Christiane J., f. Brynoldt; student (Viborg) 1911, cand. phil. 1912, premierløjtnant 1918, generalstabskursus 1924-26, fuldmægtig i krigsministeriet 1927, kaptajn 1932, tjenesterejser t. Finland, Sverige, England og U.S.A., oberstløjtnant 1944, oberst 1946, chef f. 5. regiment og garnisons- og kasernekommandant i Vordingborg s. å., chef f. trainafd. 1950, generalinspektør f. forsyningsstroppeerne 1951, generalmajor 1953, afsked 1957, derefter leder af jernbanebeskyttelsen u. D.S.B.; leder af den frivillige luftmeldetjeneste 1939-49, luftværnsinspektør f. stats- og privatbanerne 1944-45.  
Adr. Østerbrogade 142, Kbhvn. Ø.



**Kjølser, Frits Hammer**, fhv. kontreadmiral (K<sup>1</sup>. 30/9 1955) (DM. 29/1 1941) (H.T.S.) (B.K.4.) (Fi.H.R.3<sup>1</sup>.) (F.Æ.L.3.) (I.F.3.) (N.St.O.1.) (S.Kr.3.) (S.Sv.3<sup>2</sup>.) (S.V.2<sup>2</sup>.); f. 29/9 1893 i Kbhvn., søn af kaptajn i marinen, bureauchef Rørdam Hans Kjølser og hustru Frederikke f. Hammer; g. 20/1 1925 m. Eline K., f. Wilhelm; indtrådt i flåden 1909, sekondløjtnant 1914, premierløjtnant 1915, tjenstgørende i udenrigsministeriet og v. det danske gesandtskab i Berlin 1919 samt v. det danske generalkonsulat i Hamburg 1920, kaptajn løjtnant 1923, adjutant h. H.k.H. kronprinsen 1926-29, 1932 og 1935, kaptajn 1930, certifikat som fransk stabsofficer efter at have gennemgået Ecole de guerre navale, Paris 1930-31, orlogskaptajn 1932, chef f. u-bådsflotillen 1933, f. inspektionsskibene »Beskytteren« 1935, »Islands Falk« 1938 og »Ingolf« 1939 og f. fiskeriinspektionen i danske farvande og Nordsøen samt v. Færøerne 1938-39, kommandørkaptajn 1937, marine- og luftattaché v. det danske gesandtskab i Berlin 1939-41, stabschef v. kystflåden 1942-43, interneret af tyskerne 1943, chef f. den danske brigade's marineafd. i Sverige 1943-45, kommandør 1945, marineattaché v. den danske ambassade i Washington 1946-50 og v. det danske gesandtskab i Ottawa 1947-50, midlertidig kontreadmiral som formd. f. den danske delegation i Nordatlantisk Planlægningsgruppe i Washington 1949, styrkechef i første kombinerede dansk-norske flådeøvelse i Skagerrak og Østersøen 1950, medl. af delegationen t. udarbejdelse af dansk-amerikansk overenskomst af 27/4 1951 om Grønlands forsvar, chef f. Grønlands kommando og marinedistrikt 1951-55, påny midlertidig kontreadmiral 1952, Island Commander Greenland u. NATO 1952-55, afsked fra søværnets linie 1955, genantaget t. tjeneste i søværnskommando (reserven) 1955-58; sekretær i Det Sø-Militaire Kaart-Archiv og Biblioteks-Selskab 1925-27, medl. af best. f. Søe-Lieutenant-Selskabet 1921 og f. Søofficersforeningen 1935-41, næstformd. i foreningen Fregatten Jylland's Venner 1938, formd. f. Marinehistorisk Selskab 1951 og f. søværnets museumsudvalg 1956-58, medl. af komiteen f. orlogsmuseets udstilling 1958, formd. f. Foreningen t. Søfartens Fremme 1958, medl. af Søfartsrådet 1958, medl. af komiteen f. Dansk Skibsadoption 1958; skrevet: Slægten Kjølser (1931), Vort Søværns Hæders- og Mindedage (1942), Optakten t. 9. april (1945), Da Danmarks Flåde blev sænket (1945), Mit Livs Logbog, En Søofficers og Diplomats Erindringer før og efter 9. April 1940 (1957); deltaget i udarbejdelsen af: Søe-Lieutenant-Selskabets Historie (1934), Flådelære (1935), Vort Flag (1943), Det forenede Norden (1943), Den danske Brigade (1945), endvidere afhandlinger og artikler i dagblade samt i forskellige militære og politiske tidsskrifter især »Tidsskrift f. Søvesen«; tildelt Søe-Lieutenant-Selskabets sølvmedaille f. prisafhandling 1936.  
Adr. Kochsvej 2, Kbhvn. V.

**Knudsen, Hans Preisler**, fhv. højesteretsdommer (K<sup>1</sup>. 1/1 1956) (DM. 15/11 1946); f. 17/9 1888 i

Alborg, søn af sagfører Henrik Knudsen og hustru Johanne f. Møller; g. 1/5 1918 m. Lise K., f. Møller; student (Ordstrup) 1906, cand. jur. 1912, fuldmægtig v. Kbhvn.s amts nordre birk 1912, sekretær i justitsministeriet 1916, fuldmægtig 1921, kst. dommer i østre landsret 1921-23, dommer i Kbhvn.s byret 1923, kommissionsdommer i Århus 1934-35, dommer i østre landsret 1936, dommer i højesteret 1943-58; medl. af best. f. Landsdommer Axel Rasmussen's Studielegat f. Dommersønner, f. De 3 Søkende Georg, Henrik og Cecilie Cappelen's Legat og f. Frk. Stinna Jensen-Søholm's Legat f. ugifte Kvinder, formd. f. tilsynsrådet f. Grundejernes Hypotekforening, medl. af den af justitsministeriet nedsatte kommission ang. lovligheden af svangerskabsafbrydelse m. v. 1932-36.

Adr. Granholmen 38, Holte.

**Larsen, Hans Lauritz**, jernstøber, fabrikant (K<sup>1</sup>. 14/5 1955) (DM.) (Fi.H.R.2<sup>2</sup>.) (N.St.O.2<sup>2</sup>.) (S.V.2<sup>2</sup>.); f. 10/8 1883 i St. Rørbæk, Alborg amt, søn af jernstøber H. P. Larsen; g. m. Kristine L., f. Werdelin; præliminæreksm., konstruktør fra Det tekniske Selskab's Skole, Kbhvn. 1902, udd. i U.S.A. 1902-04, overtaget Hans L. Larsen's fabrik i Frederikssund 1907, sideløbende overtaget Frederikssund Jernstøberi 1916, afhændet begge firmaer t. et aktieselskab 1919, p. t. formd. i best. og adm. direktør f. familieakts. Hans L. Larsen, Nyborg Jernstøberi, Nyborg og medindehaver af firmaet Dansk Svejsemaskine Fabrik, Hans L. Larsen & Søn, Kbhvn.; næstformd. i best. f. A/S Det danske Stålvalseværk, Frederiksværk; næstformd. f. Dansk Arbejdsgiverforening 1938-45, formd. 1945-55, medl. af hovedbest. f. Dansk Arbejdsgiverforening 1922-55, derefter æresmedl. og livsvarigt medl. af hovedbest. og repræsentantskab; formd. f. Sammenslutningen af Arbejdsgivere indenfor Jern- og Metalindustrien i Danmark 1937-45, medl. af forretningsudvalget f. samme s. 1919; formd. f. Foreningen af Fabrikanter i Jernindustrien i Provinsen 1927-55, derefter æresmedl.; medl. af Industrirådet, af arbejdsministeriets beskæftigelsesudvalg, af ferienævnet, af statens våbenkontrol m. m. og af adskillige kommissioner; medl. af Akademiet f. de tekniske Videnskaber og af Dansk Ingeniørforening; Fellow of The Royal Society for the Encofiragement of Arts, Manufactures and Commerce, London; deltaget i International Labour Conference i Genève 1939, 1949, 1950, 1951, 1952 og 1953, i Montreal 1946 og i San Francisco 1948, medl. af best. f. den internationale arbejdsgiverforening 1946-54.

Adr. Kildegårdsvej 13, Hellerup.

**Lawaetz, Walter Eugen Otto**, oberst (K<sup>1</sup>. 2/2 1956) (DM. 15/6 1946) (H.T.H.); f. 3/11 1891, søn af proprietær L. C. H. Lawaetz og hustru Charlotte f. Hanssen; g. 7/5 1918 m. Karin Elisabeth L., f. Bugge; student (Frdbg. Gymnasium) 1910, premierløjtnant i ingeniørtropperne 1914, adjutant h. generalinspektøren f. ingeniørtropperne 1922-27, studieophold v. Pionierfachschule, Klo-





**W. E. O. Lawaetz**  
oberst  
Hellerup



**K. Mundt**  
fhv. landsretspræsident  
Kbhvn. V.



**O. Nielsen**  
fhv. bankdirektør  
Kbhvn. K.



**C. W. Noack**  
fhv. biskop  
Kolding

sterneburg, Østrig 1928, lærer v. hærens officersskole 1928-47, kaptajn 1929, chef f. forskellige telegrafkompagnier 1932-40, oberstløjtnant 1941, chef f. krigsministeriets 4. kontor 1941-42, chef f. pioner- og telegrafskolen 1942-47, t. rådgiver f. telegrafbataillon 1947, oberst og chef f. telegrafbataillon 1947, generalinspektør f. telegraftropperne 1951, afsked 1956; studierejse t. U.S.A. 1952, bibliotekar v. det kgl. garnisonsbibliotek 1957; translator i tysk 1924, krigsministeriets tilsynshavende m. danske krigergrave og mindesmærker i Danmark, Tyskland, Polen og Czekoslovakiet 1938-48, medl. af best. f. Flensborg-Samfundet s. 1947.

Adr. Strandvejen 136 C, Hellerup.

**Lund, Fin**, gesandt (K<sup>1</sup>. 1/1 1954) (DM. 26/9 1930) (Co.B.2.) (Fi.H.R.2<sup>2</sup>.) (Kb.C.M.C.2.) (Mex. A.A.2.) (N.O.H.1.) (N.O.N.1.) (S.N.2<sup>1</sup>.) (Stb.B. E.1.); f. 6/8 1884 i Åbo stift, Finland, søn af fhv. godsinspektør Erik Lund og hustru Gertrude f. Sarauw; g. 1906 m. Josephine L., f. Lakjer (d. 1909), g. 1911 m. Grace L., f. Breen; udgået fra Sorø Akademi 1900, studeret nationaløkonomi og finansvæsen i udlandet, Master of Arts (Economics), udd. i Landmandsbanken og i Deutsche Bank (London og Berlin), volontør i udenrigsministeriet 1908, assistent 1909, tjenstgørende i Hamburg og Paris 1909-11, kst. vicekonsul 1911, direktør f. Den dansk-vestindiske Nationalbank, St. Thomas 1911-14, direktør i The National City Bank of New York 1916-21, udsendt dansk konsul i San Francisco 1922, chargé d'affaires en pied m. titel af gesandt i Mexico m. fl. stater 1930, overordentlig gesandt og befuldmægtiget minister i Mexico D. F. 1932-39 (varetaget de britiske diplomatiske interesser i Mexico 1938-39), till. i Caracas 1933, i Bogotà 1934, i Habana 1936 og i Panama 1937, i Buenos Aires, Montevideo og Santiago de Chile 1939, afskediget 1941, genansat 1945, gesandt i Haag 1950-54; æresformd. f. Liga pro Ayuda a Dinamarca, Buenos Aires og f. Agrupacion Danesa por la Libertad de Dinamarca, Montevideo, æresmedl. af Dansk Klub, Buenos Aires og af Asociacion Dinamarquesa de Chile, Santiago;

skrevet: The condition of the Central Banks of England, France and Germany during the first year of the War (1916), Om Trustproblemet i U.S.A. (1924), Amerikansk Bankvæsen, Federal Reserve Systemet (1927).

Adr. 3730 Clay Street, San Francisco, California, U.S.A.

**Mikkelsen, Ejnar**, kaptajn, fhv. inspektør f. Østgrønland, forfatter, dr. phil. h. c. (K<sup>1</sup>. 24/10 1955) (DM. 25/4 1933) (FM<sup>1</sup>.) (FM<sup>2</sup>.) (F.Æ.L.4.); f. 23/12 1880 i Vester Brønderslev, Hjørring amt.

Adr. Vilhelmshåbvej 6, Charlottenlund.

**Mogensen, Jens Christian**, departementschef (K<sup>1</sup>. 1/1 1957) (DM. 24/8 1942) (M.T.Kha.) (N.St.O.2<sup>1</sup>.) (S.N.2<sup>1</sup>.); f. 11/9 1890 i Nimtofte, Randers amt, søn af provst M. C. Mogensen og hustru Johanne f. Balslev; g. 18/8 1920 m. Julie Margarete M., f. Falsen; student fra Århus Katedralskole 1908, cand. jur. 1914, sagfører-fuldmægtig s. å., sekondløjtnant i fodfolket 1916, overretssagfører (bestallingen deponeret) 1919, sekretær i landbrugsministeriet 1917, fuldmægtig 1927, ekspeditionssekretær 1931, kontorchef 1932, direktør f. landbrugsministeriets erhvervsdirektorat 1940, chef f. landbrugsministeriets 2. departement (erhvervsdepartementet) 1946; sekretær i Kbhvn.s Understøttelsesforening 1918, kontorchef og hovedkasserer i samme s. 1920, sekretær v. det veterinære sundhedsråd 1929-39, redaktør af rådets årsberetning 1934-39, medl. af best. f. statens årskontor 1938, medl. af det erhvervsøkonomiske råd's arbejdsudvalg 1939-40 og af statsministeriets udvalg vedr. varetilførsler u. vanskelige tilførselsforhold 1941-47, medl. af komitéen f. udstillinger i udlandet 1941, af kontrolkomitéen f. Landbrugslotteriet 1944 og af best. f. lotteriet 1954, medl. af samarbejdsudvalget f. internationalt hjælpearbejde 1945-53, medl. af best. f. Kreditfonden 1945-46 og f. Erhvervenes Lånefond 1945-47, medl. af kommissionen af 1957 om udenrigstjenesten, medl. af Vartov's menighedsnævn 1937-52, medl. af Dronningens Centralkomité af 1914, medl. af best. f.

Hovedstadens Velgørenhedsregister, f. Kbhvn.s social-filantropiske Boligselskab og f. Fonden De stille Stuer, medl. af best. f. Kolonien Fildelfia, Dianalund og formd. f. best. f. koloniens videnskabelige fond, medl. af Sydslesvigsk Udvalg af 5. Måj 1945 1945-48, medl. af best. f. Sønderjydsk Forening f. Kbhvn., af hovedbest. f. Grænseforeningen og af best. f. Det Jenssen-Buch'ske Legat t. Støtte f. sønderjydske Formål; skrevet: Den frie Fattigforsorg i Kbhvn. og Kbhvn.s Understøttelsesforening's Historie 1874-1924 (1924) samt Kbhvn.s Understøttelsesforening's 60 Ars Jubilæum (1935), forskellige artikler og kronikker.

Adr. Strandvejen 187, Hellerup.

**Mundt, Kaj**, fhv. præsident f. østre landsret (K<sup>1</sup>. 11/3 1955) (DM. 21/10 1946) (S.N.2<sup>1</sup>.); f. 2/9 1885 i Kbhvn., søn af læge Christopher Mundt og hustru Antonie Sophie Nathalie f. Krieger; g. 18/6 1918 m. Anna Margrethe M., f. Frederiksen; student fra Metropolitanaskolen, Kbhvn. 1904, cand. jur. 1912, fuldmægtig h. straffedommeren i Frdbg. birk 1912, fuldmægtig h. birke-dommeren i Frdbg. birk 1914, assistent v. Kbhvn.s politikontor 1918, politiassessor (politiadvokat) 1919, dommer i Kbhvn.s byret 1929, domer i østre landsret 1938, præsident f. østre landsret 1944-55; formd. f. Frdbg. vestre huslejenævn 1922-31, kommissionsdommer i sagen angående Skive Bank 1929-31, formd. f. den stående voldgiftsdomstol vedr. handel m. husdyr i Kbhvn. 1931-39, formd. f. overvoldgiftsretterne i husdyrsager f. Kbhvn. og Kbhvn.s amt 1939-44, medl. af best. f. Foreningen t. Svampekundskabens Fremme 1912, æresmedl. 1955, næstformd. 1957, medl. af best. f. Foreningen Danmarks Blinde 1932-43 og f. Hjemmet f. arbejdsføre blinde Kvinder 1934-43, lærer i erhvervsret v. Handelshøjskolen, Kbhvn. 1932-44, formd. f. repræsentantskabet f. Forbrugsforeningen f. Embeds- og Bestillingsmænd samt Læger 1938, medl. af den særlige klageret 1939-49, suppleant f. formd. i fængselsnævnet 1939, formd. 1951-55, formd. f. Danmarks Apotekerforening's kollegiale ret 1947, formd. f. Det kbhvn.ske Fængselselskab 1949-51, medl. af best. f. Dansk Forsorgsselskab 1951, formd. f. ankenævnene i h. t. lovene om tilbagebetaling og avancebegrænsning m. h. t. tyske betalinger 1946, formd. f. nævnet t. tilrettelæggelse af retningslinierne f. realisation af konfiskeret tysk og japansk ejendom 1946-58, medl. af ankenævnet vedr. afgift på stærke drikke 1947-58, medl. af legatbest. f. Dronning Caroline Amalie's Asyl og Asylskole 1951.

Adr. Halls Allé 10, Kbhvn. V.

**Møller, Carl August**, direktør, civilingeniør, dr. techn.\* (K<sup>1</sup>. 25/2 1958) (DM. 11/3 1937) (F.L.2<sup>1</sup>.) (F.M.Ma.1.) (F.Æ.L.3.) (I.F.2.) (N.St.O.2<sup>2</sup>.) (P.Chr.2<sup>2</sup>.) (Rum.M.C.1.) (Rum.V.M.3.) (Sp.S.M.F.2.) (S.V.2<sup>1</sup>.); f. 7/3 1889 i Hjørring; student 1907, cand. polyt. 1912, adm. direktør f. A/S Burmei-

ster & Wain, Kbhvn. 1933-52; dr. techn. h. c. v. Danmarks tekniske Højskole 1954.

Adr. Vedbæk Strandvej 504, Vedbæk.

\* Direktør, civilingeniør, dr. techn. C. A. Møller, Vedbæk, er afgået ved døden 15/8 1958.

**Møller, Svend E.**, stadsbygmester, arkitekt (K<sup>1</sup>.) (K. 23/2 1955) (DM. 28/3 1947) (Fi.H.R.2<sup>2</sup>.) (I.F.3.) (S.V.2<sup>2</sup>.); f. 8/2 1890 i Herstedøster, Kbhvn.s amt; stadsbygmester i Kbhvn., boligministeriet's konsulent i byggesager.

Adr. Christian IX's Gade 2, Kbhvn. K.

**Neiiendam, Michael Nicolai**, provst f. Holmens provsti, Kbhvn., kgl. konfessionarius, dr. theol. (K<sup>1</sup>. 1/4 1955) (DM. 26/9 1940) (Chr.X.M.T.) (I.F.2<sup>\*</sup>.) (F.Æ.L.2.) (N.St.O.2<sup>1</sup>.) (S.N.2<sup>1</sup>.) (Stb.V.2.); f. 30/5 1895 i Frederikssund, søn af skuespiller, sceneinstruktør v. Det kgl. Teater Nicolai Anders Neiiendam og hustru Christine Catrine f. Thomassen; g. 6/7 1923 m. cand. phil. Lise N., f. Andersen; student 1913, cand. theol. 1919, studier i Berlin, Göttingen og Paris, manu duk t ør og lærer 1920-23, dr. theol. 1922, residerende kapellan v. Egebæksvang Kirke (Tikøb sogn) 1923, sognepræst v. samme (Egebæksvang sogn) 1928, residerende kapellan v. Garnisons Kirke, Kbhvn. 1930, kgl. konfessionarius 1934, sognepræst v. Holmens Kirke og provst f. Holmens provsti, Kbhvn. s. å., till. orlogsprovst 1954; privatdocent v. Kbhvn.s Universitet 1923-31, censor v. teologisk embedseksm. s. 1933, formd. f. censorerne s. 1947, kst. lærer v. Pastoralseminariet 1935, lektor v. samme s. 1943; udgivet: Moderne Præsteuddannelse (1918), Christian Bastholm: Studier over Oplysningens Teologi og Kirke (1922), Bastholmske Familiepapirer (1924), Kritik og Tro (1924), Frikirker og Sekter (1927, 4. udg. 1958), Erik Pontoppidan: Studier og Bidrag t. Pietismens Historie I-II (1930-33), Bibelhistorie f. den højere Skole (1930), Fadervor (1932, 4. udg. 1955), Nathan Söderblom: En Levnedstegning (1933), Vor Gudstjeneste, Tekster og Toner (sammen m. domorganist Emilius Bangert 1934), 1536, Den danske Reformations Historie (1936), Lær os at leve, Den danske Kirkes Konfirmation og Forberedelsen dertil (2. udg. 1939), Kbhvn.s Kirkeskolers Krønike (1941), Rampelys og Stjernevær (3. opl. 1941), Når alle Grave brister (1942), Evangeliets Forkyndelse og Ungdommens Undervisning, Et Grundrids af Pastoralteologien (1943), Under åben Himmel, Bjergprædiken skitseret (1943), Kaj Munk som Forfatter, En stilistisk Studie (1945), Præsten Kaj Munk (1945), redaktør af Bogen om Johannes Poulsen (1945), Min Gud, mit Land, min Ære — 3 Mindetaler over H. M. Kong Christian X (1947), Skikkelser og Skæbner (1949), Ungdom i Udspring, Konfirmationsfronten (1951), Hvem tror hvad? (5. udg. 1959), Kristus den Sejrende (1952).

Adr. Søkvæsthuset, Overgaden oven Vandet 60 C, Kbhvn. K.

**Nielsen, Olaf**, fhv. bankdirektør (K<sup>1</sup>. 28/8 1954) (DM. 7/3 1939); f. 10/5 1880 i Kbhvn., søn af ma-

nufakturhandler Anton Nielsen og hustru Martine f. Frederiksen; g. 4/12 1917 m. Signe Vilhelmine N., f. Møller (d. 1954); assistent, fuldmægtig og filialrevisor i Kbhvns Handelsbank 1896-1914, direktør f. Ålborg Diskontobank 1914-55; medl. af best. f. De danske Provinsbankers Forening 1916-26, formd. 1921-26 og 1948-53, formd. f. best. f. Ålborg ny Dampmølle 1925-55, medl. af Landmandsbank-nævnet 1923-26, medl. af best. f. Ålborg Handelsstandsforening 1930-33, medl. af best. f. De danske Provinsbankers Pensionskasse 1938-48, formd. f. Danske Bankers Forhandlingsorganisation 1949-51, næstformd. f. Danske Bankers Fællesrepræsentation 1950-53, medl. af udvalget vedr. Sjøvinnubankin 1952-53 og af Færøernes realkreditudvalg s. 1953, formd. i best. f. A/S Th. Springborg, Ålborg 1950-55.

Adr. Halls Allé 1 A, Kbhvn. V.

**Nielsen, Oluf**, fhv. bankdirektør (K<sup>1</sup>. 28/8 1954) (DM. 7/3 1939) (C.F.F.H. 1958) (I.F.2\*); f. 2/8 1880 i Kbhvn., søn af bud i Privatbanken Ole Nielsen og hustru Johanne Eline f. Nielsen; g. m. Agathe N.. f. Olsen (d. 1956); ansat i bankierfirmaet Rubin & Bing, Kbhvn. 1895-1905, prokurist i Diskontobanken, Kbhvn. 1905-07, kontorchef i Landmandsbanken, Kbhvn. 1907-11, underdirektør i Banque des Pays du Nord, Paris 1911-14, chef f. Landmandsbanken's korrespondanceafd., Kbhvn 1914-17, underdirektør 1918, vicedirektør 1921, direktør 1922-54; medl. af best. f. Afviklingskassen af 1908 1922-28, medl. af bankrådet (sen. likvidationskomitéen) f. Den dansk-vestindiske Nationalbank 1929-38, næstfmd. f. Krisefonden 1933-38, censor i bank- og børsvæsen v. Handelshøjskolen i Kbhvn. 1928-38, formd. f. Danske Bankers Fællesrepræsentation 1950-52, medl. af bestyrelsesrådet f. A/S Det Østasiatiske Kompagni, medl. af repræsentantskabet f. A/S Det danske Luftfartselskab t. 1957, medl. af repræsentantskabet f. Foreningen Norden, formd. f. komitéen f. støtte t. danske børnehaver i Sønderjylland, hovedkasserer og medl. af forretningsudvalget f. Dansk Luftværnsforening 1934-49, æresmedl. af Civilforsvars-Forbundet 1949, medl. af best. f. Foreningen t. Unge Handelsmænds Uddannelse 1937-52 og f. Nationaløkonomisk Forening 1941-46.

Adr. Holmens Kanal 16, Kbhvn. K.

**Noack, Carl Wulff**, fhv. biskop (K<sup>1</sup>. 24/11 1955) (DM. 27/10 1939); f. 21/11 1885 i Ribe, søn af købmand Johann Peter Noack og hustru Johanne Mettine f. Barkentin; g. 31/7 1914 m. Elisabeth N. f. Jørgensen; student (Ribe) 1903, lærer og student i Kbhvn. 1903-08, arbejder i Hamburg 1908-11, landvæsenselev 1911-13, husmand i Vovlund v. Herning 1914-20, cand. theol. 1920, sognepræst i Sunds 1920-21, præst f. den danske menighed i Flensborg 1921, biskop over Haderslev stift 1937-55; medl. af repræsentantskabet f. Dansk Kirke i Udlandet s. 1921, formd. 1950, præsident s. 1958, formd. f. Møltrup Optagelseshjem 1938, formd. f. mindretalskommissionen u. Kirkeligt Verdensforbund t. Fremme af international Forståelse 1938-45, medl. af best. f. Det

danske Bibelselskab 1939, formd. f. Den kristne Buddhistmission's nordiske hovedkomité 1946, medl. af salmebogsudvalget 1946-51, formd. f. Det danske Salmebogsselskab 1952, æresmedl. af British and Foreign Bible Society, London 1947. Adr. Haderslevvej 42, Kolding.

**Nordentoft, Einar Mygdal**, generalmajor, kammerjunker (K<sup>1</sup>. 2/2 1956) (DM. 18/4 1947) (H.T.H.) (A.F.L.4.) (Fi.H.R.2<sup>2</sup>.) (F.Æ.L.4.) (N.O.N.3.) (S.Sv.2<sup>1</sup>.) (Stb.B.E.4.) (Æt.S.S.K.); f. 12/5 1896 i Kbhvn., søn af overmaskiningeniør Otto Nordentoft og hustru Emma f. Mygdal; g. 15/11 1924 m. Karen N., f. Holbøll; student 1914, premierløjtnant i fodfolket 1918, kaptajn 1932, oberstløjtnant 1942, oberst 1945, chef f. 1. regiment 1948, midlertidig generalmajor som hærens senior repræsentant i Den nordeuropæiske Planlægningsgruppe i London 1949, formd. f. den danske delegation 1950, generalmajor 1950, chef f. forsvarsstaben 1950-56, dansk militær repræsentant v. SHAPE og rådgiver i militære spørgsmål f. den danske repræsentation v. NATO, Paris 1956.

Adr. Den Nordatlantiske Traktats Organisation, 53 Avenue Victor Hugo, Paris XVI, Frankrig.

**Nyholm, Hans Alfred**, viceadmiral (K<sup>1</sup>. 29/1 1956) (DM. 29/1 1948) (H.T.S.) (A.M.F.3.) (B.Cr. m.2.) (Br.M.N.2.) (F.Æ.L.4.) (N.O.H.2.) (N.O.N.1.) (N.St.O.1.) (Po.P.R.4.) (S.Sv.2<sup>2</sup>.) (Stb.B.E.5.) (Sv. G.V.M.T.); f. 15/8 1898 i Kbhvn., søn af kontorchef Ivar Andreas Nicolai Nyholm og hustru Ingeborg f. Jørgensen; g. 28/3 1947 m. Ingrid N., f. Holtermann; sekondløjtnant 1919, premierløjtnant 1920, kaptajn 1927, orlogskaptajn 1937, kommandørkaptajn 1945, kommandør 1948, kontreadmiral 1950, viceadmiral 1958; souschef i marinestaben 1945, stabschef v. kystflåden 1946, chef f. u-bådsdivisionen 1947, chef f. kongeskibet »Dannebrog« 1948-49, marine- og luftattaché v. den danske ambassade i London 1949-50, chef f. kystflåden 1950, chef f. søværnsstaben 1952, chef f. søværnet 1958.

Adr. Holmegårdsvej 26, Charlottenlund.

**Olesen, Christian Henrik**, direktør (K<sup>1</sup>. 21/7 1956) (DM. 17/6 1929) (F.Æ.L.4.) (I.F.2.) (N.St.O.2<sup>2</sup>.) (S.V.2<sup>1</sup>.); f. 31/1 1885 i Kbhvn., søn af etatsråd, direktør, cand. pharm. Chresten Andreas Olesen og hustru Christiane Cathrine Noline f. Nielsen; g. 25/2 1921 m. Anna Claritte Louise Caroline Hertha O., f. de Mylius; student 1903, cand. phil. 1905, udd. i handel i Præstø 1905-06, i Hamburg 1906, i Bordeaux 1906-07 og i London 1907-08, ansat i Kreditor-Foreningen af 2. Aug. 1905 1908-10, sekretær i A/S De Danske Spritfabrikker 1909, underdirektør 1914, meddirektør 1916, direktør 1920, till. medl. af best. f. selskabet 1957; formd. f. Fællesudvalget af 1. Marts 1917, f. Foreningen af danske Spiritusfabrikanter og f. sammes arbejdsgiverafd., f. Kbhvns Brændevinsbrænderlaug's Legat og f. A/S Hindsgavl; formd. f. Landsforeningen Dansk Arbejde 1920-52, derefter udnævnt t. æresmedl. af foreningen og til-



**H. A. Nyholm**  
viceadmiral  
Charlottenlund



**C. H. Olesen**  
direktør  
Charlottenlund



**P. H. Reumert**  
skuespiller  
Kbhvn. Ø.



**F.D.C. greve Reventlow**  
stiftamtmand  
Nykøbing F.

delt sammes guldmedaille; næstformd. i Femernrute-komiteén; medl. af best. f. Foreningen Norden, f. Tietgen-Fondet, f. Det danske Pasteurselskab og f. Foreningen t. Handelsundervisningens Fremme; medl. af Turistrådet; medl. af repræsentantskabet f. Foreningen Dansk Kunsthåndværk; formd. f. komiteén f. det danske studentehus i Paris; medl. af Akademiet f. de tekniske Videnskaber; medstifter af Klubben af 1914, æresmedl. 1954; formd. f. best. f. A/S Dansk Gelatine-Fabrik, f. A/S Danisco og f. A/S Dansk Gærings-Industri; medl. af Privatbankens repræsentantskab og af best. f. Det kgl. octr. alm. Brandassurance Compagni; tidl. medl. af forskellige offentlige kommissioner, af Industrirådet og andre erhvervsorganisationers ledelse.

Adr. Krathusvej 26, Charlottenlund.

**Pihl, Frits**, fhv. rigsadvokat (K<sup>1</sup>. 22/11 1954) (DM. 10/6 1938); f. 23/11 1884 i Svaneke.

Adr. Sankt Jakobs Plads 6, Kbhvn. Ø.

**Reumert, Poul Hagen**, skuespiller (K<sup>1</sup>. 11/3 1958) (DM. 20/1 1926) (M.I.&A.) (B.K.4.) (B.L.II.3.) (Fi.H.R.2<sup>2</sup>.) (F.O.A.) (F.Æ.L.2.) (I.F.1.) (N.St.O.2<sup>1</sup>.) (S.V.2<sup>1</sup>.) (Tun. N.I.2.); f. 26/3 1883 i Kbhvn., søn af skuespiller v. Det kgl. Teater, forfatter Elith Poul Ponsaing Reumert og hustru Athalia Anna Henriette f. Flammé; g. 5/8 1932 m. skuespillerinden, sceneinstruktør Anna Borg (M.I.&A.p.p.); student fra Borgerdydskolen, Kbhvn. 1901, cand. phil. 1902, elev v. Det kgl. Teater 1902, skuespiller v. Folketeatret, Kbhvn. 1902-08, v. Det ny Teater, Kbhvn. 1908-11, v. Det kgl. Teater 1911-18, v. Dagmar-teatret, Kbhvn. 1919-22, v. Det kgl. Teater 1922-30, v. Dagmar-teatret, Kbhvn. samt på gæstespil 1930-37 og v. Det kgl. Teater s. 1937; gæstespil på La Comédie Française og Théâtre National l'Odéon, Paris, på Théâtre de la Monnaie, Bruxelles, på Nationaltheatret, Oslo, på Kungl. dramatiska Teatern, Stockholm, på Svenska Teatern, Helsingfors samt i Island og på Færøerne m. fl.; lærer v. Det kgl. Teater's elevskole 1916-18, 1922-27 og påny s. 1956; rådgiver f. Det kgl. Teater's ledelse s. 1952, ministerielt ansat 1959; Membre du comité international de la

société universelle du Théâtre; gæsteforelæsning på universitetet i Paris 1932; æresmedl. af Svenska Teaterförbundet, tildelt sammes hædersmedaille i guld 1958, æresmedl. i Stockholmslogen af T.S.O., af Finlands Skådespelarförbund, af Dansk Skuespillerforbund og af Solist-Forbundet; livsvarigt medl. af Studenterforeningen h. c.; tildelt Henri Nathansen's Mindelegat 1955; indskrevet i »Den gyldne Bog« i Jerusalem 1958; udgivet »Masker og Mennesker« (1940).

Adr. Stockholmsgade 41, Kbhvn. Ø.

**Reventlow, Frederik Detlef Carl greve**, stiftamtmand (K<sup>1</sup> 1/1 1955) (DM. 26/9 1938); f. 5/5 1893 på Rudbjerggård, Maribo amt, søn af kammerherre, hofjægermester, folketingsmand Ludvig greve Reventlow og hustru Benedicte Ulfspærre f. Bech; student (Herlufsholm) 1910, cand. jur. 1916, ansat i indenrigsministeriet 1917, sekretær 1919, fuldmægtig 1928, ekspeditionssekretær i socialministeriet 1932, kontorchef 1934, stiftamtmand over Lolland-Falsters stift og amtmand over Maribo amt 1936; formd. f. best. f. A/S Lollandsbanen og f. A/S Stubbekøbing-Nykøbing-Nysted Banen, formd. f. Lolland-Falsters historiske Samfund og f. institutionen: Statsminister C. D. F. Reventlow's Minde, Pederstrup; kurator f. Vemmetofte Kloster; ejer af ejendommen: Vindholme på Lolland.

Adr. Nykøbing F.

**Saubrey, Justus Lannes**, amtmand (K<sup>1</sup>. 1/1 1958) (DM. 26/9 1946) (M.T.Kha.) (Fi.L.2<sup>1</sup>.) (N.O.N.2.) (N.St.O.2<sup>1</sup>.) (S.N.2<sup>1</sup>.) (Ir.H.2.); f. 24/12 1894 i Tureby, Præstø amt, søn af overjæger, forpagter Fr. Saubrey og hustru Sigismunda f. Ulrich; g. 6/8 1921 m. Elisabeth S., f. Gjørup; student fra Schneekloth's Skole, Frdbg. 1913, cand. jur. 1919, sekretær i indenrigsministeriet s. å., till. sekretær i lensnævnet 1922-28, ministersekretær 1928-34, fuldmægtig i indenrigsministeriet 1934, ekspeditionssekretær 1936, kontorchef 1938, departementschef 1942, amtmand over Frederiksborg amt 1948; formd. f. repræsentantskabet f. Hillerød-Frederiksværk-Hundested Jernbaneselskab A/S og f. Nervesa-



natoriet »Montebello« I/S, Helsingør, medl. af indlemmelsesnævnet 1945, formd. 1945-49, medl. af best. f. A/S Det Danske Medicinal- & Kemikalie-Kompagni, Kbhvn. 1949 og af kontrolkomitéen f. Forsikringsakts. Nye Danske af 1864, Kbhvn. s. 1953, formd. f. best. f. Østifternes Andssvageanstalt 1951-59, formd. f. best. f. den danske afd. af Nordisk Administrativt Forbund 1946-59, formd. f. tilsynsrådet f. Frederiksborg Amts Spare- og Lånekasse og f. best. f. A/S Gribskovbanen 1948, sekretær f. De samvirkende Sognerådsforeninger i Danmark 1928-42, redaktør af Sognerådstidende 1937-42.

Adr. Frederiksborg Slot, Hillerød.

**Schau, Ernst Ferdinand Gustav**, amtmand (K<sup>1</sup>. 1/1 1958) (DM. 24/2 1943) (I.F.3.); f. 21/4 1895 i Kbhvn., søn af højesterechtsdommer, dr. jur. Hans Christian Valdemar Schau og hustru Anna Margrethe f. Meldahl; g. 23/6 1920 m. Ulla S., f. van Deurs (d. 1959); student fra Østre Borgerdydsskole, Kbhvn. 1913, cand. jur. 1919, fung. sekretær i indenrigsministeriet s. å., sekretær 1921, fuldmægtig 1932, ekspeditionssekretær 1934, kontorchef 1937, amtmand over Skanderborg amt 1942; till. sekretær v. overværgerådet 1919-30 og v. mæglingrådet f. kommunal lægehjælp 1933-42, kst. amtmand i Vejle 1937; medl. af Studenterforeningen's seniorat 1919-22, formd. f. repræsentantskabet 1922-25, medl. af økonomiudvalget 1925-30 og 1931-33 (formd. 1927-30 og 1931-33), ledende senior 1930-31, medl. af best. f. Seniorklubben 1921-42 (formd. 1932-42), ledende senior f. Århus Studenterforening 1943-45; formd. i best. f. Ritmester Niels von Kroghs Legat s. 1923, medl. af best. f. Overkammerherre Oxholms Fond s. 1923 og f. A/S Julius Nielsen, Vojens s. 1924, tekn. delegeret v. 1. konference t. kodifikation af international ret i Haag 1930, medl. af best. f. Ministerialforeningen 1933-38, formd. 1937-38, sekretær f. den danske styrelse af Det nordiske administrative Forbund 1936-42, till. medl. af hovedbest. 1941-50, medl. af repræsentantskabet f. Banken f. Skanderborg og Omegn 1943-45 og påny s. 1947 (formd. s. 1947), medl. af best. f. Horsens Vestbaner s. 1943 (næstformd. 1946, formd. s. 1958) og f. Horsens-Bryrup-Silkeborg Jernbane s. 1944 (næstformd. 1951, formd. s. 1956), formd. f. mødrehjælpsinstitutionen i Århus 1943-46 og f. Foreningen Norden's Skanderborg afd. 1944-47, medl. af best. f. Th. Langs Skoler, Silkeborg s. 1948, formd. f. årslisteudvalget f. den østjydske nævningekreds s. 1951 og f. amtsungdomsnævnet f. Skanderborg amt s. 1954; tildelt Islands alting's jubilæumsmedaille 1930.

Adr. Skanderborg.

**Stahlschmidt, Paul**, fhv. departementschef (K<sup>1</sup>. 1/1 1957) (DM. 23/1 1942) (Fi.H.R.2<sup>1</sup>.) (F.Æ.L.3.) (Æt.S.2.); f. 20/10 1888 på Frøbg., søn af kontorchef v. D.S.B. Johan Vilhelm Victor Friedrich Stahlschmidt og hustru Henriette Petra f. Thestrup; g. 5/10 1917 m. Eva Christine S., f. Bose-rup; student 1906, cand. jur. 1912, sekretær i landbrugsministeriet 1913, fuldmægtig 1924,

sekretær h. landbrugsministeren 1919-31, ekspeditionssekretær i landsnævnet f. børneforsorg 1915-44, sekretær i fiskerirådet 1930-39, kontorchef i ministeriet f. søfart og fiskeri 1931, kontorchef i landbrugsministeriet 1935, departementschef i landbrugsministeriet 1945-58; medl. af best. f. A/S Knud Sevaldsen og f. A/S Columbaseballage, formd. f. statens landvindingsudvalg og f. statens vandløbsudvalg, formd. f. best. f. Kalø Jagtgård, f. Dansk Landbrugsmuseum i Lyngby og f. Dansk Jagtforsikring A/S, medl. af aktionærrådet i A/S Kastrup Glasværk. Adr. Bergensgade 3, Kbhvn. Ø.

**Steensen-Leth, Vincens**, ambassadør (K<sup>1</sup>. 17/3 1955) (DM. 30/6 1937) (M.T.Kha.); f. 26/12 1896 på Steensgård, Langeland, søn af hofjægermester Vincens Steensen-Leth og hustru Julie f. baronesse Bille-Brahe; g. 17/12 1930 m. Alf Theodora S.-L., f. Nystrøm; student (Herlufsholm) 1914, cand. jur. 1920, indtrådt i udenrigstjenesten s. å., legationssekretær i London 1928, fuldmægtig i udenrigsministeriet 1933, legationsråd i Berlin 1939, chef f. udenrigsministeriet's administrationsafd. 1945, gesandt i Helsingfors 1948, Danmarks repræsentant i Det nordatlantiske Stedfortræderråd i London 1951, Danmarks faste repræsentant i Det nordatlantiske Råd i Paris 1952, ambassadør i London 1954; ejer af Steensgård s. 1950.

Adr. Den danske Ambassade, 29 Pont Street, London S.W.1, England.

**Storch, Axel Frederik Jensen**, generalmajor (K<sup>1</sup>. 2/2 1958) (DM. 2/2 1948) (H.T.H.) (N.St.O.3<sup>1</sup>.); f. 26/1 1897 i Silkeborg, søn af overlærer H. A. Jensen-Storch; g. 11/5 1923 m. Elisabeth S., f. Windfeld-Hansen; student (Ålborg) 1915, premierløjtnant 1919, geodætisk kursus 1921-23, ansat v. generalstabens topografiske afd. 1923-24, generalstabskursus 1926-28, adjutant v. generalkommandoen 1928-34, kaptajn 1932, kompagnichef v. 15. bataillon 1934-37, stabschef h. generalinspektøren f. fodfolket 1937-45, ansat v. geodætisk institut 1943-46, oberstløjtnant 1946, chef f. 19. bataillon 1946-50, t. rådighed f. og lærer v. hærens officersskole 1950, chef f. AFNE Headquarters, Copenhagen 1951, oberst og chef f. det danske kommando i Tyskland 1951, till. chef f. Allied Land Forces Schleswig-Holstein 1953, generalmajor og generalinspektør f. fodfolket 1955; chef f. Kbhvn.s Amts Skyttelkorps 1933-37, lærer i krigskunst v. hærens officersskole 1934-45 og 1950-51; medl. af best. f. Fællesorganisationen af Officerer og Ligestillede af Hæren 1928-32 og 1938-44, æresøverste i Selskabet De Danske Forsvarsbrødre i Kbhvn. 1956, formd. f. hærens opkningskommission af 1947 1955-58.

Adr. Gersonsvej 26, Hellerup.

**Struckmann, Erick**, kunstmaler (K<sup>1</sup>. 18/7 1955) (DM. 13/11 1929) (B.K.3.) (I.F.2<sup>\*</sup>.) (I.Kr.4.) (Ju.St. S.2.) (Le.S.2.) (N.O.N.4.) (N.St.O.2<sup>2</sup>.) (Po.P.R.2.) (Rum.Kr.2.) (S.N.2<sup>2</sup>.) (U.F.O.2.); f. 15/8 1875 i Kbhvn.

Adr. Helleruplund Allé 23, Hellerup.

**Thygesen, Thyge Karl**, generalmajor (K<sup>1</sup>. 2/2 1958) (DM. 25/11 1942) (H.T.H.) (R.O.H.T.) (M.T.Kha.) (Fi.Fr.3.) (F.Æ.L.3.) (It.F.3.) (N.St.O.2<sup>1</sup>.) (S.Sv.2<sup>1</sup>.); f. 30/8 1895 i Framlev, Århus amt, søn af gårdejer Christen Thygesen og hustru Marie Severine f. Olesen; g. 8/2 1934 m. Edith T., f. von Mehren; sekondløjtnant 1917, premierløjtnant 1919, gennemgaaet hærens officersskole's generalstabskursus 1924-26, tjenstgørende i generalstaben 1928-32, fuldmægtig i krigsministeriet 1930-34, kaptajn 1932, chef f. krigsministeriet's 1. kontor 1937-42, fung. afdelingschef 1945, oberstløjtnant s. å., oberst 1946, direktør f. krigsministeriet 1946-50, chef f. 3. regiment 1950, generalmajor og chef f. jydsk division 1951, chef f. vestre landsdelskommando s. å., tjenesterejser i U.S.A., England, Sverige, Schweiz m. fl.; medl. af best. f. Det krigsvidenskabelige Selskab og sekretær i selskabet 1930-35, formd. f. Fællesorganisationen af Officerer i Hæren 1950-56, medl. af hovedbest. f. Danske Statsembedsmænds Samråd 1951-56, medl. af best. f. Understøttelsesforeningen f. Hærens faste Officerer o. l., medl. af Universitets-Samvirket v. Århus Universitet og af præsidiets f. Hald Studentcenter, æresøverste i Selskabet De danske Forsvarsbrødre; tildelt De danske Skytte-, Gymnastik- og Idrætsforeningers hæderstegn 1953.

Adr. Marselis Boulevard 9, Århus.

**Tiemroth, Einar Christian Villiam**, generalmajor, generaltøjmester (K<sup>1</sup>. 4/10 1955) (DM. 6/7 1946) (H.T.H.) (Stb.B.E.4.); f. 23/1 1894; generalmajor, generaltøjmester og chef f. forsvarets krigsmaterieforvaltning 1951, afsked 1959.

Adr. Jacobys Allé 14, Kbhvn. V.

**Toftegaard, Jens Carl Nielsen**, direktør, cand. polit. (K<sup>1</sup>. 23/2 1957) (DM. 24/1 1947) (M.T.Kha.) (Fi.B.H.) (Fi.H.R.3<sup>1</sup>.) (Fi.M.M.3.); f. 22/12 1889 i Langå, Svendborg amt, søn af snedkermester Rasmus Nielsen Toftegaard og hustru Johanne Marie f. Rasmussen; g. 25/10 1919 m. Mette Margrete T., f. Uldall Juhl; student (Hesselager) 1908, cand. polit. 1914, sekretær i departementet f. told- og forbrugsafgifter 1914, fuldmægtig 1919, inspektør v. inspektoratet f. tobaksbeskatningen 1927-35, direktør i Bikuben 1935, formd. i direktionen 1951; sekretær v. landbokommissionen af 1911 1916-20, deltager i toldlovsarbejder 1919-21, manuduktør (statistikens teori) 1915-17, assistent v. Kbhvn.s Universitet's statistiske laboratorium 1917-25, lærer i nationaløkonomi v. Den handelsvidenskabelige Lærestanstalt 1926-41, sekretær i Nationaløkonomisk Forening og redaktør af Nationaløkonomisk Tidsskrift 1930-35, censor v. den statsvidenskabelige eksm. 1935-45; medl. af best. f. Danmarks kristelige Studenterforbund 1915-18, formd. f. Socialøkonomisk Samfund 1917-19, medl. af Bikuben's tilsynsråd 1926-35, medl. af best. f. Nationaløkonomisk Forening 1936-42 og f. Lægeforeningens Boliger 1936-47, medl. af arbejdsloshedsrådet af 1932, af eengangsskattenævnet 1947-58, af udvalget af 14/7 1950 vedr. skattelettelse f. privat opsparing, af realkreditkommissio-

sionen af 1953, af udvalget af 1954 vedr. værdifaste obligationer og af samarbejdsudvalget af 1955, medl. af samarbejdsudvalget f. internationalt hjælpearbejde 1945-53, medl. af best. f. Evangelisk Alliance s. 1933, f. Diakonissestiftelsen s. 1937 og f. Understøttelsesselskabet Philadelphia s. 1938, formd. s. 1954, medl. af Det økumeniske Fællesråd i Danmark s. 1939 og af Den danske Folkekirkes mellemkirkelige Råd s. 1954, medl. af best. f. Foreningen t. Unge Handelsmænds Uddannelse s. 1943, f. Foreningen Norden s. 1944 og f. Chr. Augustinus' Fabrikker s. 1947, næstformd. s. 1957, medl. af best. f. Christmas Møllers Mindefond, medl. af skadesforsikringsnævnet 1950-57 og af livsforsikringsnævnet 1951-57, medl. af Nordens Centrala Sparbankforeningars delegation s. 1946 og af styrelsen f. International Thrift Institute s. 1948, medl. af best. f. Landsforeningen af større Sparekasser i Danmark 1936-47, formd. 1943-47, og f. Fællesrepræsentationen f. de danske Sparekasser 1945-47, formd. f. Danmarks Sparekasseforening 1947-57, næstformd. i repræsentantskabet f. Fællesbanken f. Danmarks Sparekasser 1958; skrevet: Vore Skatter (sammen m. C. Ulrich Mortensen) (1929, 3. udg. 1942), Bikuben 1907-32 (1932), medarbejder v. Dansk Biografisk Leksikon, medredaktør af Statsvidenskabelig Stat (1923 og 1929) og af Alm. Erhvervslære (1928, 4. udg. 1941).

Adr. Nørregade 40, Kbhvn. K.

**Vestbirk, Jens Anthon**, ambassadør (K<sup>1</sup>. 11/3 1957) (DM. 26/9 1938) (B.K.3.) (Fi.H.R.2<sup>2</sup>.) (F.Æ.L.4.) (N.O.N.4.) (N.St.O.2<sup>2</sup>.) (S.N.2<sup>2</sup>.) (Stb.Kron. M.E.II.) (Stb.V.2.); f. 30/3 1894 i Horsens, søn af skomagermester M. P. Jensen og hustru Kirstine f. Rasmussen; g. 24/10 1917 m. Tonny V., f. Winterskov; student 1914, cand. polit. 1920, ansat v. toldvæsenet 1910-20, sekretær i departementet f. told- og forbrugsafgifter 1920-21, indtrådt i udenrigsministeriet 1921, vicekonsul i London 1925-31, fuldmægtig i udenrigsministeriet 1931-34, chef f. udenrigsministeriet's økonomisk-politiske afd. s. 2. kontor (erhvervskontoret) 1934, generalkonsul i London og handelsrådgiver v. den danske ambassade i London 1945, personlig titel af og rang som overordentlig gesandt og befuldmægtiget minister 1950, Danmarks faste repræsentant i Det nordatlantiske Råd som overordentlig og befuldmægtiget ambassadør, leder af den faste delegation v. Organisationen f. Europæisk Økonomisk Samarbejde og af repræsentationen v. Det Europæiske Kul- og Stålfællesskab 1954, overordentlig og befuldmægtiget ambassadør i Stockholm 1956; formd. f. Socialøkonomisk Samfund 1922-23, sekretær f. det danske udvalg f. nordisk økonomisk samarbejde 1934-37 og medredaktør af De nordiske Lande i Verdensøkonomien 1937, medl. af statsministeriet's udvalg vedr. varetilførsler u. vanskelige tilførselsforhold 1937-46, censor i forretningsorganisation og varehandel v. Handelshøjskolen, Kbhvn. 1941-46, formd. f. regeringsudvalget t. behandling af vareudvekslings- og betalingspørgsmål m. Sverige 1942-45,



**T. K. Thygesen**  
generalmajor  
Arhus



**J. C. N. Toftegaard**  
direktør, cand. polit.  
Kbhvn. K.



**M. Aa. Wassard**  
ambassadør  
Paris



**J. Ørskov**  
direktør, dr. med. & jur.  
Kbhvn. S.

formd. f. Danish Supply Mission i London 1945, Danmarks repræsentant i Den europæiske Kul-organisation 1945-47.

Adr. Den danske Ambassade, Gustav Adolfs Torg 14, Stockholm, Sverige.

**Wassard, Mathias Aagaard**, ambassadør (K<sup>1</sup>. 11/3 1957) (DM. 26/9 1938) (Fi.H.R.3<sup>1</sup>.) (F.Æ.L.4.) (I.Kr.2.) (Ir.H.3.) (Ne.Hyldn.M.) (N.H.VII.50.J.M.) (N.O.N.1.) (N.St.O.2<sup>1</sup>.) (S.H.E.3.) (U.F.2.); f. 19/2 1893 i Frederikshavn, søn af toldforvalter, cand. polit. Theodor Wassard og hustru Mathilde Birgitte f. Svendsen; g. 14/1 1937 m. Esther W., f. baronesse Wedell-Wedellsborg; student (Sorø) 1910, cand. jur. 1916, fuldmægtig v. Vejle amt 1916, assistent i indenrigsministeriet 1918, sekretær 1913, fuldmægtig i udenrigsministeriet 1921, legationssekretær i London 1925, påny fuldmægtig i udenrigsministeriet 1928, legationssekretær i Haag 1931, kontorchef i udenrigsministeriet 1934, afdelingschef 1941, Danmarks delegerede v. erstatningskonferencen i Paris 1945, overordentlig gesandt og befuldmægtiget minister i Haag 1946, formd. f. Danmarks delegation v. de internationale forhandlinger om handels- og toldforhold, Annecy 1949, overordentlig og befuldmægtiget ambassadør i Oslo 1949, Danmarks faste repræsentant i Det nordatlantiske Råd 1956, till. leder af den faste delegation v. Organisationen f. Europæisk Økonomisk Samarbejde og af repræsentationen v. Det Europæiske Kul- og Stålfællesskab 1956-57.

Adr. 45 Avenue Hoche, Paris VIII, Frankrig.

**Øllgaard, Hans Balthasar Lind**, fhv. biskop (K<sup>1</sup>. 1/1 1958) (DM. 26/9 1946); f. 26/1 1888 i Borre, Mon, søn af læge Ludvig Øllgaard og hustru Charlotte f. Lind; g. 31/5 1917 m. Marie Ø., f. Jespersen (d. 1955); student fra Øster Søgades Gymnasium, Kbhvn. 1905, cand. theol. 1913, personel kapellan i Odense s.å., kaldskapellan v. Sankt Knuds Kirke, Odense 1917, sognepræst i Asperup-Rorslev 1920, provst f. Vends herreds provsti 1932, biskop over Fyns stift 1938-58; medl. af skoledirektionen i Assens amtsrådsreds 1935-

38, medl. af best. f. Kirkeligt Samfund af 1898 s. 1942, formd. 1946-53, næstformd. 1953-58, påny formd. s. 1958, medl. af Danmarks Frihedsråd 1944-45, medl. af best. f. Frihedsfonden og formd. f. sammes Odense afd. 1945, formd. f. Det grundtvigske Soldaterarbejde 1946, medl. af Syd-slesvigsk Udvalg 1947-52, medl. af udvalget vedr. 18 mdr.s tjenestetid 1952.

Adr. Gerthasvej 14, Odense.

**Ørskov, Jeppe**, direktør, dr. med. & jur. (K<sup>1</sup>. 28/6 1955) (DM. 23/10 1943) (Fi.r.K.2.) (Ju.Z.2.) (Æt.S.3.); f. 2/3 1892 på Ørskovgård, Snebjerg, Ringkøbing amt, søn af købmand P. M. Christensen og hustru Margrethe f. Lundsgaard Nyboe; g. 11/12 1917 m. Gerda Anny Ø., f. Rusch; student (Helsingør) 1910, cand. med. 1917, hospitalsuddannelse 1917-20, assistent v. statens seruminstitut 1920, laborator 1922, afdelingsforstander 1931, direktør 1940-59; leder af karantænelaboratoriet i El Tor i Egypten 1922, dr. med. 1923, studierejser t. Amerika, Frankrig, England og Tyskland, konsulent i bakteriologi og serologi v. sundhedsstyrelsen 1940; medl. af Videnskabernes Selskab 1939, af Akademiet f. de tekniske Videnskaber 1944, af forretningsudvalget f. Nationalforeningen t. Tuberkulosisens Bekæmpelse t. 1954, af best. f. P. Carl Petersen's Fond, f. Michaelsen's Fond og f. Dansk Patologforening, formd. f. Biologisk Selskab 1952-53 og f. bloddonorkorpset, formd. f. kredsföreningen f. Kbhvn. u. Rigsforeningen t. Bekæmpelse af de rheumatiske Sygdomme og medl. af forretningsudvalget f. samme 1950-52, formd. f. Gigtforeningen's forskningsråd t. 1952 og f. Landsforeningen mod Børnelammelse (Polio); medl. af Danmarks naturvidenskabelige Samfund, af Svenska Läkaresällskapet, af Kungl. fysiografiska Sällskapet i Lund, af Society for General Microbiology, England og af Expert Advisory Panel on Biological Standardization og the World Health Organization; dr. jur. h.c. v. Glasgow University 1953; arbejder: Metode t. Encelledyrkning af Bakterier, Bakteriemorphologi, Infektionspathologi, Virusundersøgelser og Blodundersøgelser.

Adr. Amager Boulevard 80, Kbhvn. S.

## Kommandørkorset af Dannebrogordenen

**Aagaard, Christian Engelhardt**, legationsråd (K. 24/3 1954) (DM. 26/9 1939) (I.F.2.) (S.N.2<sup>2</sup>) (Stb.G.V.J.M.) (Stb.Kr.M.); f. 28/8 1885 i Randers, søn af bryggeridirektør J. E. Aagaard og hustru Gerda f. Synnestvedt; g. 25/4 1915 m. Hilma Marie Aa., f. Rasmussen; alm. styrmandseksm. 1907, udv. styrmandseksm. 1908, medarbejder v. danske dagblade 1908-13, redaktør af Associated Scandinavian Press, London 1913-18, fuldmægtig i udenrigsministeriets pressebureau 1918-19, presseattaché v. den danske ambassade i London 1919, afskediget 1942, genansat 1945, u. verdenskrig II medl. af det danske råd i London og Danmarks repræsentant i UNIO, Danmarks første repræsentant i UNESCO v. de indledende møder i London, legationsråd 1945, presseattaché v. den danske ambassade i Stockholm 1947-55 og v. den danske ambassade i Helsingfors 1948-55; æresmedl. af Anglo-Danish Society, London.

Adr. Grønnehave Blok C 94, Helsingør.

**Andersen, Jørgen Albert Andreas**, afdelingschef i finansministeriet (K. 3/6 1954) (DM. 5/2 1943); f. 28/9 1893 i Helsingør, søn af graver Jørgen Andersen og hustru Emma f. Petersen; g. 16/10 1919 m. Ellen A., f. Jørgensen; student (Helsingør) 1911, cand. jur. 1917, fung.assistent i justitsministeriets udførselskontor 1918, sekretær i finansministeriet 1919, fuldmægtig 1930, ekspeditionssekretær 1932, kontorchef 1935, kst. afdelingschef 1950, udnævnt 1951; medl. af direktionen f. Kongeriget Danmarks Hypotekbank 1952-54, kommitteret s. 1954, formd. f. best. 1957; sekretær v. invaliderådet f. de sønderjydske landsdele 1929-57, kasserer og forretningsfører f. Landbrugskolonierne f. fattige Børn s. 1923, formd. s. 1937, landsretssagfører (bestallingen deponeret) 1930, medl. af best. f. A/S Det danske Stålvalseværk, f. Den grønlandske Erhvervs-lånefond, f. A/S Det grønlandske Fiskeri-Kompagni, f. A/S Nordisk Mineselskab og f. A/S Lollandsbanen m. fl.

Adr. Vesterbrogade 178, Kbhvn. V.

**Andersen, Tage**, generallojtnant (K.) (DM.) (H.T.H.) (S.Sv.2<sup>2</sup>) (Stb.V.1.); f. 4/3 1899 i Mariager, søn af inspektør A. Andersen og hustru Meta, f. Wissing; g. 1/5 1936 m. Sigrid A., f. Anning-Petersen; student (Herlufsholm) 1917, pre-

mierlojtnant i rytteriet 1921, militærflyver 1925, kaptajn 1929, oberstlojtnant 1934, oberst 1940, generalmajor 1951, generallojtnant 1955; chef f. sjællandske flyverafd. 1932, chef f. jyske flyverafd. 1937, chef f. hærens flyvertropper 1945, chef f. vestre flyvebasiskommando 1950, t. rådhed f. flyverkommandoen 1953, påny chef f. vestre flyvebasiskommando 1954, chef f. flyverstaben 1955, chef f. flyvevåbnet 1955, chef f. NATO-nordregionens flyvestyrker 1959; tildelt Kgl. Dansk Aeroklub's ærespokal f. 1956.

Adr. Kolsås, Norge.

**Barner-Rasmussen, Johannes**, direktør (K. 9/7 1956) (DM. 3/8 1946) (Fi.H.R.3<sup>1</sup>) (I.F.2.) (S.N.3.); f. 21/12 1891; direktør f. Det tekniske Selskab's skoler i Kbhvn.

Adr. Strandvejen 427, Klampenborg.

**Bartels, Eyvind**, ambassadør (K.) (R<sup>1</sup>. 1/1 1955) (F.Æ.L.3.) (Gr.Ph.2.) (N.St.O.2<sup>1</sup>); f. 13/1 1916 i Kbhvn., søn af overingeniør, cand. polyt. Knud Bartels og hustru Gudrun f. Sinding; g. m. Jytte Bartels; ambassadør 1957, chef f. den faste delegation v. Organisationen f. Europæisk Økonomisk Samarbejde og leder af repræsentationen v. Det Europæiske Kul- og Stålfællesskab; skrevet artikler i danske og udenlandske tidsskrifter og aviser.

Adr. 53 Avenue Victor Hugo, Paris XVI, Frankrig.

**Basse, Niels**, direktør (K. 18/11 1958) (DM. 16/6 1949); f. 7/11 1888 i Blegind, Skanderborg amt, søn af gårdejer M. M. N. Basse og hustru Mogensine f. Krarup; g. 7/11 1917 m. Sigrid B., f. Schram (d. 1955); landbrugskandidat 1910, ansat v. statens forsøgsvirksomhed i Lyngby 1910, ansat i Det danske Hedeselskab s. å., distriktsbestyrer (Viborg distrikt) 1916, afdelingsleder f. mose- og engafd. 1918, direktør 1943-59; ejer af Haraldslund Plantage, Ilskov s. 1939; landvæsenkommisær 1925, leder af selskabet Hedebruget's faglige virksomhed s. 1932, direktør f. A/S Jydsk Landvinding s. 1937, medl. af statens landvindingsudvalg s. 1940, af statens mergeludvalg s. 1943 og af landbrugsministeriets brændselsudvalg s. 1947; medl. af best. f. Viborg Amts landøkonomiske Forening s. 1918, medl. af best. og forretningsudvalget f. selskabet Hedebruget s.



1932, medl. af best. f. institutionen Arnborg Hedegård, medl. af hovedbest. f. Danmarks Naturfredningsforening og af best. f. Asmildkloster Landbrugsskole, medl. af Akademiet f. de tekniske Videnskaber 1945, formd. f. best. f. Kongenshus Mindepark f. Hedens Opdyrkere 1943 og f. A/S Trolldhede Pladeindustri, Trolldhede 1956; skrevet: Grundforbedringsarbejder, Mose- og Engkultur samt forskellige skrifter og afhandlinger vedr. grundforbedring og opdyrkningsarbejder fortrinsvis i Hedeselskabets Tidsskrift og Landbrugets Ordbog; medredaktør af Hedeselskabets Tidsskrift 1926-43.

Adr. Villa »Tatoi«, Viborg.

**Bennike, Ove**, oberst (K. 4/10 1955) (DM. 4/10 1947) (H.T.H.); f. 6/4 1898 på Frdbg.; oberst af reserven, stedfortrædende chef v. region III.

Adr. Sønder Ottinggade 18, Haderslev.

**Benzon, Bøje**, direktør, dr. scient. (K. 1/5 1956) (DM. 2/4 1940) (Ty.Ø.F.2.); f. 11/8 1891 i Ordrup, Kbhvn.s amt, søn af apoteker, fabrikejer Bøje Peter Lorenz Alfred Benzon og hustru Hanna f. Bissen; g. 20/5 1920 m. Else B., f. Tidemand Nielsen; student 1909, cand. phil. 1910, cand. pharm. 1915, studier v. Polytechnicum i Zürich 1916-17, delegeret v. Dansk Røde Kors i Rusland 1918-19, medarbejder v. Institut Pasteur i Paris 1920-23, dr. scient v. Sorbonne 1923, assistent v. Tuborgs Laboratorium 1924-25, medindehaver af firmaet Alfred Benzon 1928-36, direktør og formd. i best. f. A/S Alfred Benzon s. 1936 og f. Alfred Benzons Fond s. 1952; formd. i best. f. Zoologisk Have i Kbhvn., honorær direktørtjeneste i samme 1954-56; formd. i best. f. A/S De forenede Gummi- & Luftringefabrikker, f. Dansk Havjagtforening og f. A/S Mecobenzon, medl. af best. f. A/S Bevitra, f. Fonden t. det pharmaceutiske Studiums Fremme, f. Motorbådsforeningen og f. Etnografisk Samlings Venner, næstformd. f. Jagt- og Skovbrugsmuseet i Hørsholm, vicepræsident f. Conseil international de la chasse 1951-59, member of the executive board of The International Wildfowl Research Bureau; medarbejder v. Håndbog f. Jægere, Danmarks Pattedyr og Dansk Jagtleksikon; Danmarks Naturfredningsforening's repræsentant og formd. f. den danske sektion i The International Committee for Bird Preservation, formd. f. den europæiske afd. af samme, medl. af best. f. l'Union internationale pour la protection de la nature 1948-58, korresponderende medl. af The Zoological Society of London, medl. af Society for the Promotion of Nature Reserves, af The International Union of Biological Sciences, af The Fauna Preservation Society og af Kenya Life Society; æresmedl. af The East African Professional Hunters Association, af The Shikar Club, af Foreningen af Fuglevenner og af Dansk ornithologisk Forening; sølvmedaille (for undersøgelser om zink i planter) fra Académie d'Agriculture de France 1929, Motorbådsforeningens ærestegn i guld 1938, mindetegn om ekspeditions-

skibet »Galathea«s jordomsejling 1951 samt Galathea-medailen; tilkendt Geoffroy St. Hilaire's store guldmedaille af Société Nationale d'Acclimatation de France 1952; Hunting-Safari f. Kbhvn.s Universitet's zoologiske museum i Kenya 1935, Kenya og Uganda 1936-37, Congo, anglo-ægyptisk Sudan og Mombasa 1946-47 (Kbhvn.s Universitet's Centralafrika-ekspedition) og Cameroun 1955; deltaget i ekspeditions-skibet »Galathea«s jordomsejling som skytte 1951-52; CIPO's observatør v. La Conférence Internationale pour la Protection de la Faune et de la Flore en Afrique i Bukavu, Congo Belge 1953; formd. f. den internationale kommission f. undersøgelse af ødelæggelse af fældende gravænder v. R.A.F.s bombardement i den tyske bugt 1955; vice-chairman of the International Conference on Oil Pollution on the Sea, Kbhvn. 1959; skrevet: La présence de zinc dans les aliments d'origine végétale contributions à l'étude du rôle physiologique du zinc les animaux (disputats, Paris 1923), Mine afrikanske Udflugter (1948).

Adr. Stokkerup, Springforbi.

**Bjarkov, Hans Ludvig Valdemar**, oberst (K. 27/5 1956) (DM. 4/10 1946) (H.T.H.) (Hjv.F.T. 1959) (B.L.5.) (S.V.3<sup>1</sup>.); f. 7/6 1891 i Sæby, Horns herred, Roskilde amt, søn af gårdejer Christian Nielsen og hustru Marie Sidsel f. Petersen; g. 28/10 1921 m. Gerda Margrethe B., f. Nielsen (d. 1952); indkaldt t. militærtjeneste 1910, gennemgået forskellige befalingsmandsskoler, sergent i sikringsstyrken 1914, elev på hærens flyveskole 1916, tjenstgørende i det franske og italienske flyvevæsen 1920-21 og i det engelske flyvevæsen 1932, oberstløjtnant og chef f. sjællandske flyverafd. 1937 chef. f. hærens flyvertropper's tekniske tjeneste 1940, chef f. sjællandske flyverafd. 1948-51, oberstløjtnant af reserven i flyvevåbnet 1951, chef f. flyvestation Vedbæk 1952-53, flyverhjemmeværnsinspektør og chef f. luftmeldekorps 1953-56, oberst af reserven i flyvevåbnet 1955, afsked 1956; tildelt Medaille d'Honneur fra Ligue Internationale des Aviateurs 1927 og Federation Aeronautique Internationale's Tissandier-diplom 1956; medl. af best. f. foreningen Danske Flyvere, f. Kgl. Dansk Aeronautisk Selskab, f. Kgl. Dansk Automobil Klub m. fl., formd. f. Kbhvn.s Golf Klub.

Adr. Adolphsvej 47, Gentofte.

**Blach, Mogens**, civilingeniør, fhv. havnedirektør (K. 17/3 1955) (DM. 24/1 1947) (F.Æ.L.3.) (Ir.H.5.) (N.St.O.3<sup>1</sup>.); f. 27/8 1888 på Rugård v. Hyllested, Randers amt, søn af godsejer Jørgen Blach, Lykkesholm, og hustru Antoinette Frederikke f. Krag; g. 7/10 1913 m. Antoinette B., f. Mønsted; student fra Århus Katedralskole 1906, cand. phil. 1907, cand. polyt. (bygningsingeniør) 1911, jernbaneingeniør v. Canadian Pacific Railway 1912-19, egen entreprenørvirksomhed i Winnipeg 1919-21, ingeniør v. havneanlæggene i Ålborg 1922-26, ingeniør v. de svensk-danske jern-



**N. Basse**  
direktør  
Viborg



**B. Benzon**  
direktør, dr. scient.  
Springforbi



**H. L. V. Bjarkov**  
oberst  
Gentofte



**M. Blach**  
civilingeniør,  
fhv. havnedirektør  
Kbhvn. Ø.

baneanlæg i Tyrkiet 1927-31, leder af Kampmann, Saxild & Co.s filial i Egypten 1931-33, overingeniør v. Kampsax's jernbaneanlæg i Iran 1933, underdirektør 1937-38, havnebygmester v. Kbhvn.s havnevæsen 1938, havnedirektør 1945-55, derefter tilknyttet ingeniørfirmaet Kampsax; medl. af forvaltningsnævnet f. Krigsforsikringen af Havne 1945, af isbrydningsrådet 1945-55, af karantænekommissionen 1945, af havnekommissionen 1945, af udvalget vedr. Hanstholm Havn 1948, af Akademiet f. de tekniske Videnskaber 1949 og af best. f. Dansk Ingeniørforening 1952-57.

Adr. Østerbrogade 50, Kbhvn. Ø.

**Boas, Vilhelm Lauritz**, departementschef (K. 1/1 1954) (DM. 2/8 1949) (Fi.L.2<sup>1</sup>). (F.Æ.L.2.) (I.F. 2\*) (N.O.N.2.) (N.St.O.2<sup>1</sup>). (S.N.2<sup>1</sup>). (Stb.V.2.) (S.V.2.); f. 10/6 1898 på Frdbg.; departementschef i justitsministeriet.

Adr. Rosenvængets Sideallé 1, Kbhvn. Ø.

**Borum, Oscar Alfred**, professor, dr. jur. (K. 18/11 1954) (DM. 18/11 1946) (F.Æ.L.4.) (S.N.2<sup>2</sup>); f. 30/7 1894 i Kbhvn., søn af grosserer Olaf Borum og hustru Bertha f. Glückstadt; g. 3/2 1923 m. Ebba B., f. König Petersen; student 1912, cand. jur. 1919, sekretær i justitsministeriet 1920, studieophold i Frankrig og England 1923-24, dr. jur. 1927, kst. dommer i østre landsret og Kbhvn.s byret 1928-30, professor v. Kbhvn.s Universitet 1930, universitetets prorektor 1947-48; formd. i best. f. Juridisk Forening og i repræsentantskabet f. A/S Investor, medl. af best. f. International Law Association's danske afd., f. A/S De forenede Bryggerier, f. Tuborgfondet, f. Sonningfonden og f. Rom-Instituttet, formd. f. best. f. Ejendomsakts. Gl. Kongens Bryghus, formd. f. arveretskommissionen af 1936 (betænkning 1941 og 1945), f. børnelovskommissionen af 1949 og f. aktielovskommissionen af 1957; medl. af Kungl. Humanistiska Vetenskapssamfundet i Lund; skrevet: Personalstatutet efter dansk og fremmed Ret (disputats 1927), Oversigt over den sønderjydske Særlovgivning (1931), Lovkonflikter

(sammen med Allan Philip) (1931, 4. udg. 1957), Familieretten I (1936), II (1941), Personretten (1942), Arvefaldet (1949), Arveretten (1950), udgivet Juridisk Ordbog (sammen med Stig Iuul) (1954).

Adr. Ehlersvej 17, Hellerup.

**Boserup, Carl Johan**, købmand, konsul (K. 21/1 1954) (DM. 22/1 1949) (N.St.O.3<sup>1</sup>); f. 31/3 1879 i Kbhvn., søn af brænderiejer P. I. Boserup og hustru Anna f. Jansen; g. 20/11 1940 m. Kylie B., f. Hammer; udd. i korn- og foderstofforretninger i ind- og udlandet, overtaget købmand Chr. Prip's forretning i Fakse 1903, norsk vicekonsul 1906, konsul 1949-53; værge f. Fakse Kirke 1903-40, formd. i best. f. Sparekassen f. Fakse og Omegn, medl. af best. f. Foreningen af Korn- og Foderstoffimportører f. Sjælland, Lolland-Falster og Møen t. 1953, derefter æresmedl., formd. i best. f. Danske Korn- og Foderstof-Importørers Fællesorganisation 1935-54, derefter æresmedl., medl. af bedømmelses- og voldgiftsudvalget f. korn- og foderstofhandelen på Kbhvn.s Børs t. 1958, medl. af landbrugsministeriets kornnævn s. 1937, formd. f. best. f. centralkontoret for indkøb af korn- og foderstoffer 1939-53, medl. af centralkontorets likvidationsudvalg 1953-57, medl. af repræsentantskabet f. Nordisk Livsforsikrings-Akts. af 1897 og f. Nordisk Ulykkesforsikrings-Akts. af 1898 s. 1936, medl. af Privatbankens repræsentantskab 1934-58, medl. af fragtnævnet 1945-49.

Adr. Fakse.

**Bosse, Poul Edvard Carl**, oberst (K. 18/4 1955) (DM. 4/10 1948) (H.T.H. 24/12 1945); f. 16/10 1897 i Odense, søn af oberst Christian Adolf Andreas Bosse og hustru Anette Jacobs f. Esmann; g. 20/6 1922 m. Dagny B., f. Høeg Jensen; student (Roskilde) 1916, gennemgået hærens officersskole, geodætisk kursus og generalstabskursus, premierløjtnant 1920, kaptajnløjtnant 1932, kaptajn 1934, oberstløjtnant 1945, oberst 1951; deltaget i opmålingen af Nordvestgrønland 1929 og 1930,

tjenstgørende i krigsministeriets mobiliseringskontor 1930-35, chef f. 3. bataillon's 5. kompagni, Haderslev og deltaget i forsvaret af Haderslev 9/4 1940, lærer v. fodfolkets kornet- og løjtnantskole 1938-41, næstkommanderende v. samme 1942-43, forbindelsesofficer m. den tyske værne-magt i Helsingør 1941-42, interneret 29/8 1943, tjenstgørende v. den danske brigade's stab i Stockholm 1943-44, derefter chef f. den danske brigade's 3. bataillon, chef f. 8. bataillon, Holbæk 1945, chef f. 3. regiment, Viborg 1951, afsked 1959; formd. f. Dannevirke's Soldaterhjem, Vi-borg 1951-57.

Adr. Kasernen, Viborg.

**Bretting, Aage Einer**, professor, civilingeniør (K. 23/1 1958) (DM. 5/2 1947); f. 17/1 1888 i Struer; student 1905, cand. polyt. (bygningingeniør) 1910, professor i vandbygning v. Danmarks tekni-ske Højskole 1940-58.

Adr. Jacob Knudsens Vej 12, Birkerød.

**Breyen, Birger**, generalkonsul (K. 5/3 1954) (DM. 25/6 1943) (I.K.R.3.); f. 27/12 1878 i Kbhvn., søn af toldkasserer H. F. Breyen og hustru Laura f. Christensen; g. 15/4 1909 m. Francesca B., f. Barelli (d. 1950); 4 kl. hovedeksm. 1897, ansat i A/S Nordisk Gjenforsikrings-Selskab, Kbhvn. 1898-99, i Forsikrings-Akts. Skandinavia, Kbhvn. 1900-01, kontorchef i det italienske for-sikringsakts. Savoia, Torino 1902-05, i Forsik-rings-Akts. Danske Lloyd, Kbhvn. 1906-07, gene-ralagent f. Danmark f. forskellige udenlandske forsikringsselskaber 1908-09, direktør f. Max Levig & Co.s Jyllands-filial i Århus 1910-16, italiensk konsul i Århus 1910-16, import- og eks-portforretning i Kbhvn. 1917-18, import- og eks-portforretning i Torino s. 1919, dansk konsul i Torino 1923, generalkonsul 1947-58.

Adr. Bornholmshgade 1, Kbhvn. K.

**Brinch, Frederik Lorentzen**, direktør (K. 18/2 1958) (DM. 19/12 1946) (I.F.2.) (I.S.I.2.) (Ty.r.K.Æ. 2.); f. 23/10 1880 i Esbjerg, søn af fabrikant P. Brinch og hustru Amalie Caroline f. Lorentzen; g. 23/10 1905 m. Agnes Margrethe B., f. Rasmus-sen (d. 1949); efter uddannelse på væve- og far-veskoler i Tyskland påbegyndt farveri og tøj-rensning i Esbjerg 1903, direktør f. A/S Hanni-bal Sander's Farverier, Emdrup s. 1911; formd. f. farvernes svendeprovekommission. formd. f. Foreningen t. Lærlinges Uddannelse i Håndværk og Industri 1944, formd. f. Arbejderhjemmet »Fre-denshus«, Kbhvn., medl. af hovedbest. f. Kunst-industrimuseet, Kbhvn., medl. af best. f. Vare-lotteriet, næstformd. 1952-54, formd. s. 1954. f. A/S Hannibal Sander's Fond og f. Margrethe Brinch's Legat; æresmedl. af Håndværkerfore-ningen i Kbhvn., af Dansk Farverforening af 1888 1949, af Foreningen t. Lærlinges Uddannel-se i Håndværk og Industri 1951, af Foreningen t. Lærlingehjemmets Minde af 1902 1948 og af Emdrup Grundejerforening 1956; tildelt Lase-nius Kramp's medalje 1949.

Adr. Emdrupvej 54, Kbhvn. NV.

**Brun, Eske**, departementschef (K. 11/3 1955) (DM. 14/4 1950) (N.St.O.2<sup>2</sup>.); f. 25/5 1904 i Ålborg, søn af kammerherre, stiftamtmand Charles Brun og hustru Rigmor f. Hansen; g. 1937 m. Ingrid B., f. Winkel; student (Ordруп) 1922, cand. jur. 1929, sekretær i skattedepartementet s. å., sekre-tær i Grønlands styrelse 1934, fuldmægtig 1937, kst. landsfoged i Nordgrønland 1932-33 og 1935-36, kst. landsfoged i Sydgrønland 1934-35, lands-foged i Nordgrønland 1939, vicedirektør i Grøn-lands styrelse 1947, direktør 1949, chef f. stats-ministeriets 2. departement (Grønlandsdeparte-mentet) 1950. departementschef i ministeriet f. Grønland 1955; formd. f. best. f. A/S Kryolitsel-skabet Øresund, Kbhvn. 1950, næstformd. f. kom-missionen f. videnskabelige undersøgelser i Grøn-land 1949, f. styrelsesrådet f. Den kgl. grønland-ske Handel 1950 og f. A/S Nordisk Mineselskab, Kbhvn. 1952, medl. af kommissionen f. Danmarks fiskeri- og havundersøgelser 1952, medl. af best. f. Arktisk Institut 1954.

Adr. Rønnebærvej 140, Holte.

**Brüel, Gustaf Ludvig Bang**, fhv. statsskovrider, kammerherre, hofjægermester (K. 1/1 1955) (DM. 26/9 1947) (Chr.X.M.T.) (F.Æ.L.3.) (S.N.2<sup>1</sup>.); f. 19/8 1887 i Svejbæk, Them sogn, Skanderborg amt, søn af statsskovrider L. B. Brüel og hustru Augusta f. Friedrichsen; g. 11/7 1914 m. Else B., f. Østrup; student (Rønne) 1905, forstkandidat 1911, løjtnant i gardehusarregimentet, ansat i in-ge-niørfirma i Sverige 1912-13, assistent v. stats-skovvæsenet 1914, kst. skovrider f. Stenderup dis-trikt 1920, skovrider f. Lindet distrikt 1920, f. Åbenrå distrikt 1922 og f. Frederiksborg distrikt 1939-57, kgl. jægermester v. statsskovene 1940-57; medl. af Dansk Skovforening's handelsudvalg 1923-39, medl. af repræsentantskabet f. samme 1930-40 og af best. 1934-40, tilsynsførende v. Løven-holm distrikt 1925-30, medl. af Åbenrå skolekom-mission 1928-36, statens tilsynsførende m. de pri-vate skove i Åbenrå og Sønderborg amter 1922-39, sagkyndig medhjælper v. vurdering af skov-ejendomme t. ejendomsskyld s. 1923, formd. f. Statsskovriderforeningen 1931-43, medl. af reser-vatudvalget 1934-57, medl. af best. f. Kammer-herre Eides Legat 1941-57.

Adr. Nøddebo pr. Fredensborg.

**Brøndsted, Henning Andreas**, teaterchef (K. 23/10 1957) (DM. 18/12 1948) (Fi.H.R.2<sup>2</sup>.) (F.Æ.L.3.) (I.F.2<sup>\*</sup>.) (Ju.St.S.4.) (Le.S.4.) (N.O.N.3.) (N.St.O.2<sup>2</sup>.) (Rum.St.4.) (Stb.V.3.) (S.N.2<sup>2</sup>.) (Æt.S.3.); f. 24/2 1897 i Kbhvn., søn af læge Christian Andreas Brøndsted og hustru Bertha f. Lorentzen; g. 15/3 1922 m. Agnes Margrethe B., f. Sundorph; student fra Metropolitanskolen, Kbhvn. 1915, cand. jur. 1921, ansat i Kbhvn.s Handelsbank 1921-22, kst. sekretær i undervisningsministeriet 1922, sekre-tær 1923, ministersekretær 1935-40, fuldmægtig 1938, ekspeditionssekretær 1942, kontorchef 1945, teatersekretær v. Det kgl. Teater 1940-45, kst. di-rektør f. Rigshospitalet 1942, kst. chef f. Det kgl. Teater og Kapel 1946, chef f. samme s. 1947; formd. f. best. f. Det kgl. Teater's Pensionsfond



**P. E. C. Bosse**  
oberst  
Viborg



**B. Breyen**  
generalkonsul  
Kbhvn. K.



**H. A. Brøndsted**  
teaterchef  
Lyngby



**K. Bure**  
forfatter, legationsråd  
Birkerød

1951, medl. af best. f. Kgl. Skuespiller Peter Jerndorff og Hustru's Legat s. 1928, medl. af best. f. Ministerialforeningen 1936-38, undervisningsministeriets delegerede i statsradiofonien's programudvalg 1942-43, formd. f. udvalget af 1943 ang. statstilskud t. kommunale eksamensskoler uden for Stor-Kbhvn., medl. af kommissionen af 1945 t. drøftelse af de sønderjydske skoleforhold, næstformd. f. statens filmsråd 1946-48, medl. af best. f. Den Holbergske Stiftelse Tersløsegård 1956.

Adr. Caroline Amalie Vej 81, Lyngby.

**Bure, Kristjan**, forfatter, legationsråd (K. 11/4 1957) (DM. 28/9 1941) (I.Kr.4.) (Rum.Kr.4.) (S.V.22.) (Ø.r.K.O.); f. 29/3 1884 i Hvidbjerg, Mors, søn af tømrer og snedker Søren Mikkelsen og hustru Johanne f. Justesen-Bach; g. 1915 m. Anny B., f. Berntsen (ægteskabet opløst 1926), g. 1927 m. Gudrun B., f. Vedel; lærereksm. (Ranum) 1905, ansat v. Kalundborg kommunale skolevæsen 1906-13, v. Gentofte kommunes skolevæsen 1913-18, ansat i udenrigsministeriets pressebureau 1918, fung. underarkivar i udenrigsministeriet 1919, kgl. udnævnt 1921, studieophold i Frankrig 1925, tjenstgørende i udenrigsministeriets pressebureau som redaktør af ministeriets fremmedsproglige skrifter 1931-34, påny tjenstgørende i pressebureauet s. 1942, legationsråd 1948, afsked 1952, fremdeles konsulent v. pressebureauets publikationsvirksomhed; sekretær i udenrigsministeriets udvalg f. turistpropaganda i udlandet 1934, sekretær i præsidiets f. Turistforeningen f. Danmark 1935-39, formd. f. forretningsudvalget f. samme 1939-51, næstformd. f. foreningen 1950, redaktør af Turistforeningen f. Danmark's Årbog s. 1944, medl. af arbejds- og socialministeriets ferieudvalg s. 1948, sekretær i samvirkerådet f. dansk kulturarbejde i udlandet 1952; udgivet: Skrivningens psykiske og fysiologiske Sider (1914), Ringen og andre Fortællinger (1920), En Nat (1921), Kærlighed er Guds Gave (1923), redaktør af tidsskriftet Nær og Fjært 1923-25 og af Grønland i Billeder (sammen med dr. Alfr. Bertelsen) 1932 (fransk og engelsk udg. 1935), pro-

pagandaværket Danmark (spansk og portugisisk udg. 1940, engelsk udg. 1949), redaktion af billedstoffet i Dansk Dåd's 3. og 4. bind (sammen m. Povl Boëtius) (1942), Vil De se mine Bjørne (essays 1952), Ad gamle Veje og Stier (essays 1954), kronikker i Berlingske Aftenavis og Politiken.

Adr. Lindevangsvej 2, Birkerød.

**Bøgh, Frederik**, fhv. rektor (K. 23/4 1956) (DM. 22/6 1948); f. 18/2 1880 i Tranekær, Langeland, søn af godsinspektør Hardenach Otto Conrad Bøgh og hustru Eleonora f. Møller; g. 8/10 1910 m. Karen Margrethe B., f. Lauritzen; student (Odense) 1898, mag. scient. 1905, ansat v. Frdbg. Gymnasium 1905-20, adjunkt v. Vestre Borgerdydskole, Kbhvn. 1920, lektor 1921, rektor v. Christianshavns Gymnasium, Kbhvn. 1924-48, pædagogisk konsulent v. De forenede Skoler 1920-34; medl. af best. f. Privatskolens fagordnede Lærereforening 1906-19, formd. 1917-19, formd. f. De kommunale Gymnasieskolers Lærereforening 1919-20, medl. af best. f. Pædagogisk Selskab 1921-24, medl. af repræsentantskabet f. samme 1924-33, formd. f. repræsentantskabet 1931-33, formd. f. Gymnasieskolernes Lærereforening 1944-45, medredaktør af Matematisk Tidsskrift afd. A. 1923-28 og af Vor Ungdom 1931-37, redaktør af Vor Ungdom 1947-52, medredaktør af Dansk pædagogisk Tidsskrift 1953-54, formd. f. I/S Dansk pædagogisk Tidsskrift 1953, formd. f. best. og forretningsudvalget f. K.F.U.M.s seminarium, formd. f. Forsørgelsesforeningen og f. Hvilehjem f. Lærereinder.

Adr. Ulrikkenborg Allé 49, Lyngby.

**Callø, Paul Anker**, kreditforeningsdirektør, cand. polit. (K. 4/3 1957) (DM. 4/1 1947) (F.O.I.P.) (Pr.J.K.2.); f. 24/1 1882 i Erlev v. Haderslev; adm. direktør f. Sønderjyllands Kreditforening, Haderslev.

Adr. Haderslev.

**Christensen, Carl Christian Hedegaard**, maskinchef, cand. polyt. (K. 11/5 1954) (DM. 6/11 1946) (S.N.2<sup>e</sup>. 1949); f. 28/10 1894 på Frdbg., søn af





**F. Bøgh**  
fhv. rektor  
Lyngby



**C. C. H. Christensen**  
maskinchef, cand. polyt.  
Klampenborg



**J. C. Christensen**  
direktør, cand. jur.  
Lyngby



**S. Christensen**  
udenrigsråd  
Kbhvn. Ø.

detailhandler J. C. Christensen; g. 28/7 1922 m. Eva Birgitte H. C., f. Berg Petersen; student 1913, cand. polyt. (maskiningeniør) 1920, ingeniør i Burmeister & Wain A/S, Kbhvn. 1920, værnepligtig i marinen 1920-21, ingeniør 1921, afdelingsingeniør 1930-33, ekstraingeniør v. D.S.B.s maskinafd. 1933, ingeniør 1935, maskiningeniør II 1936, maskinchef v. D.S.B. 1938; censor i mekanisk teknologi v. Danmarks tekniske Højskole s. 1943; medl. af Akademiet f. de tekniske Videnskaber s. 1945 og af sammes traktionsudvalg s. 1951; medl. af redaktionsudvalget f. D.S.B.s blad »Vingehjulet« s. 1955; medl. af den danske nationalkomité f. World Power Conference s. 1957.  
Adr. Frølichsvvej 1, Klampenborg.

**Christensen, Christian Vilhelm**, direktør (K. 18/6 1954) (DM. 3/6 1948) (F.Æ.L.4.) (I.Kr.4.) (N.St.O.2<sup>2</sup>) (S.V.2<sup>2</sup>); f. 11/4 1886 i Kbhvn., søn af købmand J. J. Christensen og hustru Dagmar f. Ebbesen; g. 16/9 1910 m. Else C., f. Sachs; bosat i Paris 1908-30, merkantil direktør f. R. Laliq & Cie 1918-30, adm. direktør f. Den kongelige Porcelainsfabrik & Fajancefabrikken Alumina A/S 1931-59, derefter medl. af best. f. samme; medl. af best. f. Det danske Kunstindustrimuseum, f. Sammenslutningen af Arbejdsgivere indenfor den keramiske Industri t. 1958 og f. Foreningen Fransk Kunst, medl. af Dansk Købestævne's komité f. kunstindustri t. 1950, af Industrirådet t. 1959, af repræsentantskabet f. Industriforeningen, af komitéen f. udstillinger i udlandet t. 1959 og af kunsthåndværkets fællesråd 1948, medl. af best. f. Dansk Skulpturforening t. 1953, f. Kunstindustriens Sammenslutning af 1941 1941-42, f. Landsforeningen Dansk Kunsthåndværk og Kunstindustri t. 1955, f. Kunstforeningen's støttefond, f. Kunsternes Understøttelseskasse, f. Dansk Ex Libris Selskab 1946, f. Foreningen Kunst på Arbejdspladsen og f. Grafisk Compagni A/S, medl. af Dansk Bibliofil-Klub, af Frdbg. ungdomsnævn og af kommissariatet f. verdensudstillingen i Bruxelles 1935, i Paris 1937 og i New York 1939; Fellow of The Royal Society of Arts, London, medl. af

The Oriental Ceramic Society, London, af l'Académie Internationale de la Céramique, Genève t. 1959 og af Le Comité International de Patronage du Musée International de Céramique de Faenza.

Adr. Overgaden oven Vandet 50, Kbhvn. K.

**Christensen, Jens Christian**, direktør, cand. jur. (K. 10/1 1957) (DM. 10/12 1946) (F.Æ.L.5.) (N.St.O.3<sup>1</sup>); f. 21/6 1890 i Mammen, Viborg amt, søn af købmand Knud Christian Christensen og hustru Christine Jensine f. Christensen; student (Viborg) 1908, cand. jur. 1914, herredsfuldmægtig i Førslev 1914, assistent i D.S.B.s generalsekretariat 1916, fuldmægtig 1919, kontorchef i K.T.A.S. 1924, regnskabschef 1928, regnskabsdirektør 1946, vicedirektør og medl. af direktionen 1954; medl. af telefonvoldgiftsnævne, medl. af best. f. Standard Electric A/S, Kbhvn., medl. af best. f. Elersianersamfundet, medl. af repræsentantskabet f. Dansk Arbejdsgiverforening og f. Privatbanken i Kbhvn. A/S, Kbhvn., næstformd. i De samvirkende Telefonselskaber, formd. f. personalenævne u. K.T.A.S.; skrevet bl. a.: K.T.A.S.s Kapitalforhold gennem 60 År (1943) samt redigeret Studenterne 1908 (1933) og Elers Collegium 1691-1941 (1942).

Adr. Bagsværdvej 30, Lyngby.

**Christensen, Palle Otto Michael**, departementschef (K. 11/3 1956) (DM. 11/3 1951) (N.St.O.2<sup>2</sup>) (S.N.2<sup>1</sup>) (Ty.F.R.F.2<sup>2</sup>); f. 27/12 1902 i Kbhvn.; departementschef i ministeriet f. offentlige arbejder.

Adr. Frisersvej 6 A, Charlottenlund.

**Christensen, Rasmus Rask Christian**, landsdommer (K. 12/7 1955) (DM. 28/6 1948) (M.T.Kfh.); f. 4/3 1890 i Kbhvn.; dommer i østre landsret.

Adr. Vældegårdsvej 53, Gentofte.

**Christensen, Sigurd**, udenrigsråd (K. 11/3 1954) (DM. 11/3 1950) (Br.S.K.2.) (Fi.H.R.2<sup>1</sup>) (F.Æ.L.2.) (I.F.2<sup>\*</sup>) (I.Kr.4.) (Le.S.4.) (N.St.O.2<sup>1</sup>) (S.H.E.5.) (S.Kr.2.) (S.N.2<sup>1</sup>) (Stb.V.2.) (Æt.M.II.2.); f. 12/9



**A. Christiansen**  
ambassadør  
Mexico



**J. A. Christiansen**  
professor, dr. phil.  
Hellerup



**J. Dalsgaard**  
fhv. kreditforenings-  
direktør  
Roslev



**C. L. J. David**  
højesteretssagfører  
Kbhvn. K.

1903 i Ringsted, søn af redaktør, landstingsmand J. V. Christensen og hustru Johanne f. Zakarias-Nielsen; g. 29/7 1937 m. forfatterinden Monica Redlich; student (Ordrup) 1922, cand. polit. 1928, konsultssekretær i Rotterdam 1928-29, sekretær i udenrigsministeriet 1929-32, 1933-35 og 1938-39, fung. vicekonsul i Hamburg 1930, legationssekretær i Ankara og Athen 1932, sekretær v. Danmarks faste delegation v. Folkeforbundet, Genève 1932-33, vicekonsul i London 1935-37, fuldmægtig i udenrigsministeriet 1939, kontorchef 1945, generalkonsul i New York 1947, udenrigsråd og chef f. udenrigsministeriets administrationsafd. 1954.  
Adr. Stockholmsgade 31, Kbhvn. Ø.

**Christensen, Thorvald Christian**, skibsreder, direktør (K. 17/12 1957) (DM. 25/6 1943) (Fi.H.R.3<sup>1</sup>) (N.St.O.3<sup>1</sup>) (S.N.3.); f. 4/12 1887 i Frederikshavn, søn af formand P. C. Christensen; g. 19/10 1922 m. Nanna V. Harreschou C., f. Harreschou; udd. i rederi- og mæglerbranchen, grundlagt Dampskibsselskabet Hafnia A/S, Kbhvn. 1927, direktør f. samme, medindehaver af firmaet T. C. Christensen & Co., Kbhvn.; medl. af sø- og handelsretten 1936-57, formd. f. best. f. Dampskibsselskabet Hafnia A/S, Kbhvn., f. Dansk Radio A/S, Kbhvn. og f. Elektromekano A/S, Kbhvn., medl. af best. f. Frederikshavns Værft & Flydedok A/S, Frederikshavn og f. Rederi- & Handelsselskabet Montana A/S, Kbhvn., medl. af diverse udvalg u. Danmarks Rederiforening m. m.  
Adr. Baunegårdsvej 78, Hellerup.

**Christensen, Valdemar Arnold**, bankdirektør (K. 9/8 1955) (DM. 7/6 1950); f. 16/2 1888 i Odense, søn af grosserer H. A. Christensen; g. 8/2 1922 m. Eva C., f. Jung-Jensen (d. 1958); ansat i Fyens Landmandsbank A/S, Odense 1905, meddirektør 1921, enedirektør 1932, adm. direktør 1952; formd. i best. f. A/S Fyens Konservesfabrik (A/S Fyens Vin-Kompagni), Odense, f. A/S H. Rasmussen & Co., Odense, f. A/S Fyens Textil-Compagni, Odense, f. De danske Provinsbankers Pensionskasse, f. Direktør L. Bech's Legat og f. Direktør

L. Bech's Legat f. unge Mennesker fra Hårslev Sogn, præsident i Odense Rotary Klub 1933-34.  
Adr. Filosofgangen 1, Odense.

**Christiansen, Aksel**, ambassadør (K. 11/3 1958) (I.Kr.5.) (N.St.O.3<sup>1</sup>) (S.N.2<sup>2</sup>) (Sp.I.K.2\*.) (Ty.F.R.F.2<sup>2</sup>); f. 17/12 1906 i Kbhvn., søn af fhv. maskinmester i Kbhvn.s havnevæsen Niels Peter Christiansen og hustru Anna f. Johansen; g. 11/5 1933 m. Elna C., f. Kjær; student 1925, cand. jur. 1930, sekretær i udenrigsministeriet 1930-37 og 1938-41, midlertidig vicekonsul i Hamburg 1933, attaché i Paris 1937-38, legationssekretær i Madrid 1941-45, chargé d'affaires i Madrid 1945-47, fuldmægtig i udenrigsministeriet 1947-49, kontorchef 1949-54, generalkonsul i London og handelsrådgiver v. den danske ambassade i London 1954-59, ambassadør i Mexico 1959, till. gesandt i Costa Rica, Cuba, Den dominikanske Republik, El Salvador, Guatemala, Haiti, Honduras, Nicaragua og Panama; formd. f. regeringsudvalget t. behandling af vareudvekslings- og betalings-spørgsmål i forhold t. Tyskland 1949-54 og f. handelsministeriet's Danish Supply Mission 1954-59, medl. af det danske kirkeråd i London 1958-59.  
Adr. Embajada de Dinamarca, Mexico 5, D.F.

**Christiansen, Christian Aagaard**, professor, fhv. direktør f. Det kgl. danske Musikkonservatorium, organist, pianist\* (K. 14/12 1954) (DM.); f. 20/12 1884 i Hillerød.  
Adr. Egernevvej 33, Kbhvn. F.

\* Professor, organist, pianist C. Aa. Christiansen, Egernevvej 33, Kbhvn. F., er afgået ved døden 19/2 1955.

**Christiansen, Jens Anton**, professor, dr. phil. (K. 29/11 1956) (DM. 19/11 1948); f. 6/9 1888 i Vejle, søn af købmand Frederik Christiansen og hustru Dosine Semine Helvig f. Nielsen; g. 24/2 1914 m. Inger C., f. Nybølle; student fra Vejle højere Almenskole, cand. polyt. 1911, assistent v. Carlsberg Laboratorium 1911-15, v. Kbhvn.s Universitet's kemiske laboratorium 1915, dr. phil. (Reaktionskinetiske Studier) 1921, lektor i kemi

v. Kbhvn.s Universitet s. å., ekstraordinær docent 1931, professor 1931-59, universitetets prorektor 1955-56, bestyrer f. Polyteknisk Lærestalt's kemiske laboratorium A 1931-48, bestyrer af Kbhvn.s Universitet's fysisk-kemiske institut 1948-59; formd. f. Kemisk Forening 1931-34 og 1943-46, medl. af Det kgl. Danske Videnskabernes Selskab 1934, af Akademiet f. de tekniske Videnskaber 1937, af det polske kemiske selskab 1947, af Kungl. fysiografiska Sällskapet i Lund 1948 og af Kungl. Vetenskaps- og Vitterhets-Samhället i Göteborg 1953, æresmedl. af The Chemical Society, London 1954, af The New York Academy of Science 1955 og af Kungl. Vetenskapsakademiet, Stockholm 1959; patenteret en metode t. fremstilling af metylalkohol; skrevet: Fysisk Kemi (1. hefte 1950) samt forskellige videnskabelige afhandlinger væsentlig om de kemiske reaktioners hastighed; modtaget H. C. Ørsted-medailen 1959.

Adr. Sundvænget 9, Hellerup.

**Dalsgaard, Jens**, fhv. kreditforeningsdirektør (K. 25/9 1954) (R. 1941); f. 10/4 1882 i Harre sogn, Salling, søn af nationalbankdirektør, landstingsmand Jens Peter Dalsgaard og hustru Kirstine f. Tang; g. 2/11 1909 m. Kathrine D., f. Espersen; udd. v. landvæsen, frekventeret Elev Højskole v. Århus 1900-01 og Frederiksborg Højskole 1904-05, gårdejer i Roslev s. 1909; kontorbestyrer af A/S Den danske Landmandsbank's filial i Roslev 1918-23 og af Salling Bank's filial i Roslev s. 1928; medl. af Roslev sogneråd 1913-25, sognerådsformd. 1917-21, medl. af Viborg amtsråd s. 1922, skyldrådsmedl. og vurderingsformd. 1923-42, medl. af repræsentantskabet f. Landbobanken i Skive s. 1926, medl. af best. f. Vestsallingbanen s. 1927, landvæsenkommissær 1927, formd. i best. f. Skive Sygehus s. 1935, medl. af best. f. Amtsrådsforeningen s. 1935, formd. f. samme 1939-54, medl. af trafikkommissionen, af skattekommissionen t. 1949, af indlemmelsesnævnet, af sygehusrådet t. 1958 og af Storebæltskommissionen t. 1957, medl. af repræsentantskabet f. Jydske Landejendomsbesidderes Kreditforening, Viborg 1940-49, formd. f. samme 1948-49, medl. af direktionen 1949-57.

Adr. Roslev.

**Dankwardt, Carl**, underdirektør (K. 4/10 1957) (DM. 20/1 1948) (H.T.S.); f. 12/12 1893 i Esbjerg; underdirektør v. søværnets skibs- og maskininspektion.

Adr. Strandboulevarden 111, Kbhvn. Ø.

**David, Christian Ludvig Julian**, højesteretssagfører (K. 18/2 1958) (DM. 18/4 1936); f. 30/7 1878 i Roskilde, søn af overingeniør Johannes Hage Christian David og hustru Magdalene Juliane f. Hagen; student fra Metropolitanskolen, Kbhvn. 1897, cand. jur. 1903, overretssagfører 1906, højesteretssagfører 1911; formd. f. Kunstindustrimuseet og f. Selskabet Kunstindustrimuseets Venner, medl. af sagførrådet f. 1. kreds 1911-19, næstformd. f. samme 1916-19, medl. af best. f.

Juridisk Forening 1903-15, medl. af den faste voldgiftsret 1910-14; stifter af og formd. f. C. L. Davids Fond og Samling; formd. i best. f. Accumulatør-Fabrikken A/S, Lyngby, f. De forenede Vagtselskaber A/S, Kbhvn., f. Den kgl. Porcelainsfabrik, Kbhvn., f. Hotaco A/S, Kbhvn., f. Adams Transportkompagni A/S, Kbhvn., f. Det danske Rengøringselskab A/S, Kbhvn., f. Danske Securitas A/S, Kbhvn. og f. Lorentz Petersen A/S, Kbhvn., formd. f. kontrolkomitéerne f. forsikringsaktieselskaberne: Hånd i Hånd, National, Dannebrog og Terra — alle Kbhvn., medl. af best. f. C. Schou's Fabrikker A/S, Kbhvn., f. L. Dæhnfeldt A/S, Kbhvn., f. Revisions- & Forvaltnings-Institutet A/S, Kbhvn., f. Fabrikken Ilka A/S, Kbhvn., f. Ravnholm Fabrikkerne, Lyngby, f. Norsk Hydros Salgskontor f. Danmark A/S, Kbhvn., f. Walter Jessen & Co. A/S, Kbhvn. m. fl.; medl. af best. f. Den Rysensteen-ske Stiftelse m. fl.; formd. i best. f. Gyldendalske Boghandel, Nordisk Forlag A/S, Kbhvn. 1929-34, f. Det nordiske Kreditakts., Kbhvn. 1923-31, f. A/S Vølund, Kbhvn. 1937-54 og f. Århus Oliefabrik A/S, Århus 1922-58.

Adr. Kronprinsessegade 30, Kbhvn. K.

**Dinesen, Bengt Sophus**, departementschef (K. 1/1 1954) (DM. 23/11 1950) (F.M.Ma.2.) (I.F.2<sup>a</sup>) (N. O.N.3.) (N.St.O.2<sup>a</sup>) (S.V.2<sup>a</sup>) (Ty.F.R.F.2<sup>a</sup>); f. 19/7 1894 på Frdbg.; departementschef i fiskeriministeriet.

Adr. Ingeborgvej 17, Charlottenlund.

**Dithmer, Georg Frederik Charles**, ingeniør, direktør (K. 1/5 1956) (DM. 3/3 1951) (B.L.II.3.) (I. F.2.) (N.St.O.3<sup>a</sup>) (Rum.V.M.3.); f. 7/6 1886 i Bukarest; direktør i A/S Burmeister & Wain's Maskin- & Skibsbyggeri, Kbhvn. 1936-52.

Adr. H. C. Ørsted's Vej 10, Kbhvn. V.

**Djurhuus, Kristian**, vicelagmand (K. 1/1 1957) (F.Æ.L.3.) (I.S.I.2.) (Stb.M.C.F.); f. 12/2 1895 i Thorshavn, Færøerne, søn af tømremester Hans Andreas Djurhuus og hustru Ellen Cathrine f. Larsen; g. 11/8 1917 m. Anna Margrethe D., f. Nielsen; eksm. fra Færøernes mellem- og real-skole 1910, politikursus i Kbhvn. 1922, kontorist v. Thorshavn postkontor 1910, v. dommerkontoret i Thorshavn 1914, fuldmægtig 1916, sysselmand f. Suderø Syssel 1920, repræsentant f. Færø Amt's Sparekasse s. 1920, f. ulykkesforsikringen s. 1920, f. A/S Trolle & Rothe, Kbhvn. 1923-40 og for engelske assuranceselskaber 1940-48, formd. f. forsikringsselskabet Tryggingarsambandiö Føroyar 1940-49; medl. af forstanderskabet f. Frodebø sogns kommune 1926-34, formd. t. 1930, medl. af Færøernes lagting s. 1932, formd. 1940, næstformd. 1940-45, formd. f. Færøernes landbrugsråd 1938-48, medl. af Færøernes landsstyre s. 1948, lagmand 1950, vicelagmand 1959, formd. f. den af lagtinget i 1940 udsendte delegation t. London t. forhandling m. de britiske myndigheder ang. Færøernes forhold u. krigen samt formd. f. eller medl. af forskellige kommissioner



**K. Djurhuus**  
vicelagmand  
Trangisvåg, Færøerne



**A. L. F. Dragsted**  
overretssagfører  
Gentofte



**K. O. Fisker**  
arkitekt, professor  
Kgs. Lyngby



**P. A. Fisker**  
fhv. direktør  
Skodsborg

og komitéer t. ordning af Færøernes vareforsyning og forholdet t. besættelsesmagten u. verdenskrig II, formd. f. lagtingets og Færø amts delegation t. Reykjavik 1941, medl. af Nordvest Atlantiske fiskerikonference i Washington, New Haven, Lissabon og Montreal 1949, 1951, 1954, 1956 og 1959 og af kommissionen f. Danmarks fiskeri- og havundersøgelser s. 1951.

Adr. Trangisvåg, Færøerne.

**Dornonville de la Cour, Vilhelm Birkedal Barfod**, fhv. lektor, dr. phil. (K. 18/12 1953); f. 23/12 1883 i Kgs. Lyngby, Kbhvn.s amt.

Adr. Rolighedsvej 11, Birkerød.

**Dragsted, Arent Lauritz Frants**, overretssagfører (K. 10/5 1957); f. 30/5 1890 i Kbhvn., søn af hofjuvelér Alfred Bertel Constantin Dragsted og hustru Anna f. Steenbeck; g. 25/2 1917 m. Ingrid Minna D., f. Hansen-Raun; student 1908, cand. jur. 1914, overretssagfører 1917; formd. f. Egmont H. Petersens Fond 1936, i nævnte egenkab bl. a. gennemført opførelsen af Egmont H. Petersens Kollegium som gave t. Kbhvn.s Universitet, næstformd. i best. f. kollegiet 1952; medl. af best. f. Ejendomsakts. Gutenberghus 1932-57, formd. 1944-57; medl. af forretningsudvalget f. I/S Husumtryk; medl. af repræsentantskabet f. Arbejdernes Byggeforening 1921, næstformd. s. 1941 og medl. af best. s. 1951, formd. s. 1954; medl. af tilsynsrådet og forretningsudvalget f. Bikuben Forsørgelsesforening og Sparekasse 1944; medl. af best. f. A/S A. Dragsted 1927-59, formd. 1942-59, f. Dansk Spareselskab 1932, formd. 1954, f. A/S S. Seidelin 1932, formd. 1957, f. Madsen & Wivel A/S 1951, f. A/S Silvan 1952, f. Danske Bladtegneres Hjælpefond og f. Danmarks Blinde 1936-58, formd. 1940-58; formd. f. best. f. Hjem f. arbejdsføre blinde Kvinder 1954-58; medl. af best. f. Sagførersforeningen af 1924 1936-39, medl. af kredsbest. f. Sagførersamfundet's 1. kreds 1940-48, formd. 1944-48, medl. af best. f. den selvejende institution: Sagførergården s. 1948, medl. af advokatnævnet s. 1953, formd. s. 1957, medl. af best. f. Danmarks Juristforbund s. 1953;

formd. f. Vesterbro Samaritan 1938; forretningsfører f. Nationalt Hjælpefond f. Danske i Udlandet s. 1946; generalsekretær f. 3. nordiske kriminalistmøde i Kbhvn. 1952, medl. af best. f. Danmarks Kriminalistforening s. 1951; medl. af den særlige klageret s. 1953; medl. af best. f. Kunstforeningen s. 1954, formd. s. 1957, medl. af best. f. Dansk Kunstmuseumsforening s. 1956.

Adr. Kildeskovsvej 45, Gentofte.

**Dybdal, Bodil**, højesteretsdommer (K. 15/3 1958); f. 20/11 1901 i Kbhvn.

Adr. Trondhjemsgade 6, Kbhvn. Ø.

**Dybdal, Johannes**, departementschef (K. 11/3 1954) (DM. 11/3 1948); f. 30/6 1896 i Ribe; departementschef i finansministeriet.

Adr. Ulrikkenborg Allé 40, Lyngby.

**Eggers, Hugo Poul Halfdan**, oberst, civilingeniør (K. 6/7 1957) (DM. 6/7 1949) (H.T.H.); f. 26/2 1898 i Kbhvn.; oberst af artilleriet, chef f. artilleriets befalingsmandsskoler, Ringsted.

Adr. Ringsted.

**Ehrenskjöld, Georg Elias Olaf**, oberst (K. 4/10 1957) (DM. 4/10 1949) (H.T.H.); f. 4/7 1898 i Vejle, søn af fabrikant V. O. Ehrenskjöld og hustru Ida f. Swensson; g. 6/5 1924 m. Karen-Margrethe E., f. Schmidt; student (Kolding) 1918, cand. phil. 1919, premierløjtnant 1922, gennemgået hærens officersskole's specialklassens ingeniørkursus 1926-29, kaptajnløjtnant 1932, adjutant h. generalinspektøren f. ingeniørtropperne 1935-37, kaptajn og chef f. hærens bygningstjeneste's 3. bygningsdistrikt 1937, oberstløjtnant 1945, chef f. hærens bygningstjeneste's projekteringsafd. og næstkommanderende v. hærens bygningstjeneste 1947-52, chef f. forsvarets bygningstjeneste's tekniske afd. 1952-54, oberst af ingeniørtropperne 1951, t. rådighed f. sjællandske ingeniørregiment 1954, chef f. sjællandske ingeniørregiment 1955-59, garnisonskommandant i Farum 1956, t. tjeneste v. hjemmeværnet 1959, forsvarsministeriet's tilsynsførende m. de danske krigergrave m. v. 1959;



redaktør af Tidsskrift f. Ingeniørofficerer 1940-48.

Adr. Kameliavej 9, Hellerup.

**Elsass, Ludvig**, direktør\* (K. 20/10 1954) (DM. 4/10 1927) (F.Æ.L.5.) (L.E.5.) (S.V.3<sup>1</sup>.); f. 8/9 1870 i Viborg.

Adr. Bakkegården, Rahbeks Allé 34, Kbhvn. V.

\* Direktør L. Elsass, Rahbeks Allé 34, Kbhvn. V., er afgået ved døden 14/4 1959.

**Emborg, Harald**, fhv. postmester (K. 16/9 1955) (DM. 10/1 1947); f. 24/10 1885 i Toftebjerg, Samsø, søn af boelsmand P. L. Emborg og hustru Christiane f. Danberg; g. 5/10 1913 m. Martha E., f. Nielsen; indtrådt i postvæsenet 1901, assistent i Odense 1910 og i 2. overpostinspektorat i Odense 1920, kontrollør i 3. overpostinspektorat i Århus 1925, postinspektør i samme 1932, postmester i Viborg 1935, i Århus 1937-55; medl. af best. f. Århus Turistforening 1934-35, medl. af Viborg byråd 1937, kasserer f. Århus Blindeforening 1938-58, formd. f. samme s. 1959, sekretær i Århus Rotary Klub 1939-40, præsident 1941-42, formd. f. udvalget f. oprettelse af et post- og telegrafkontor i »Den gamle By« i Århus 1946-55 og f. institutionen »De post- og telegrafhistoriske Samlinger i Århus« s. oprettelsen 1956, medl. af best. f. Erik Emborg Production A/S.

Adr. Strandparken 16, Århus.

**Engmann, Hugo Christian Andreas**, departementschef (K. 1/1 1958); f. 3/11 1905 i Kbhvn., søn af hovmester C. L. A. Engmann og hustru Wilhelmine f. Borchsenius-Hansen; g. 6/7 1930 m. Carla E., f. Henning; student 1924, cand. polit. 1930, fung. sekretær i det statistiske departement 1930, i finansministeriet's hovedrevisorat 1931, sekretær 1932, sekretær i finansernes centralstyrelse 1935, fuldmægtig 1941, ekspeditionssekretær 1943, fung. chef f. finansministeriet's lønningskontor 1945, udnævnt 1946, chef f. 3. hovedrevisorat 1951, direktør 1956, chef f. 3. revisionsdepartement 1958; medarbejder v. overskyldrådet 1932-38 og v. statens ligningsdirektorat 1938-46; medl. af lønkontroludvalget af 1943, medarbejder v. lønningskommissionen af 1943, mæglingssmand v. forligsinstitutionen 1946, sekretær f. folketingets lønningsudvalg 1946-51, lønningsrådets sekretær 1946-51, næstformd. f. pristalsnævnet 1948-51, medl. af statsstyrelsernes centrale samarbejdsudvalg 1949, af statens tjenestetidsnævn 1949-51, af statsregnskabsrådet 1951 og af lønningskommissionen af 1954, Den danske Købstadforening's konsulent i lønnings- og pensions-sager 1939, medl. af styrelsen f. den danske afdeling af Det nordiske administrative Forbund, medl. af hovedbest. og forretningsudvalget f. Vanførefonden, formd. f. eller medl. af en række ministerielle udvalg; medudgiver af Tjenestemandsløven (udg. m. kommentarer 1946).

Adr. Ved Volden 3, Kbhvn. K.

**Eskelund, Karl Immanuel Nielsen**, ambassadør (K. 11/3 1956) (DM. 26/9 1941) (Fi.H.R.3<sup>1</sup>.) (S.N.2<sup>2</sup>.); f. 15/1 1890, søn af sognepræst Peder Nielsen Eskelund og hustru Elisa f. Meisling; g. 6/7 1945 m. oversætterinden Lotte E., f. Perndt; student (Odense) 1907, cand. jur. 1915, medarbejder v. Politiken 1915-30, formd. f. Journalistforbundet 1930-38, chef f. udenrigsministeriet's pressebureau 1938, generalkonsul i Wellington 1945, till. chargé d'affaires a.i. i Wellington 1947, daglig leder af den danske mission v. de allierede højkommissærers råd i Bonn 1950, overordentlig gesandt og befuldmægtiget minister i Prag 1951, stedfortrædende chef f. Danmarks faste delegation v. F.N. i New York 1955, chef f. samme m. titel af overordentlig og befuldmægtiget ambassadør 1956, ambassadør i Beograd samt gesandt i Bukarest og Sofia 1958; medl. af Journalistforeningens seniorat og af best. f. sammes alderdomsforsørgelseskasse 1931-39 samt af best. f. Kbhvn.ske Journalisters Pensionsfond 1928-45, næstformd. f. Den danske Presses Fællesråd 1930-33, formd. f. Danske Journalisters Fællesrepræsentation 1933-38, medl. af undervisningsministeriet's forfatterretsudvalg 1931-38, medl. af Turistrådet 1935-45, formd. f. den danske afd. af Nordisk Turist-Trafik Komité 1938-45, formd. f. Federation Internationale des Journalistes 1937-38; udarbejdet et statistisk tabelværk over de politiske og kommunale valg 1913-24, oversat værker af Mary Mitchell og Negley Farson.

Adr. Uzicka 48, Beograd, Jugoslavien.

**Fisker, Kay Otto**, arkitekt, professor (K. 24/3 1955) (DM. 28/3 1947) (F.Æ.L.5.) (S.N.2.); f. 14/2 1893 i Kbhvn., søn af cand. pharm. Asmus Fisker og hustru Petra Louise f. Jacobsen; g. 18/4 1922 m. Gudrun F., f. Schubart; elev af Kunstakademiet, afgs.bevis 1920, assistent v. undervisningen i Kunstakademiet's arkitekturskole 1920-24, docent i bygningskunst v. akademiet s. 1924, professor s. 1936, dekan f. akademiet's arkitekturskole 1940-43 og påny s. 1959; medl. af Akademirådet s. 1934, formd. f. Kunstakademiet's skoleråd 1940-43 og 1954-55; medl. af Det kongl. Akademien for de fria Konsterna i Stockholm s. 1938; honorary corresponding member of The Royal Institute of British Architects 1948, af The Royal Society of Arts, London 1948 og af The Architectural League, New York 1952; æresmedl. af The American Institute of Architects 1955; overordentligt medl. af The Society of Architectural Historians, Washington 1959; professor v. Massachusetts Institute of Technology, Boston 1951-52 og 1956-57 samt v. Graduate School of Design, Harvard University 1952-53; medl. af best. f. Akademisk Arkitektforening 1936-42, formd. 1937-42, medl. af best. f. Foreningen t. gamle Bygningers Bevaring 1937-42, medl. af best. f. Selskabet f. Arkitekturhistorie 1947, medl. af Komitéen f. godt Boghåndværk 1948, medl. af repræsentantskabet f. Statens Byggeforskningsinstitut 1946, medl. af komitéen f. Nordisk Byggedag 1946, formd. f. udstillingen af gamle danske arkitekturtegninger

1945, medl. af undervisningsministeriets kommission vedr. arkitektuddannelsen 1944; tildelt Eckersberg-medailen 1926, C. F. Hansen-medailen f. Århus Universitet 1947, guldmedaille på den internationale arkitekturudstilling i Gent 1921 og på verdensudstillingen i Paris 1925, den svenske Prins Eugen-medaille 1958; redaktør af Akademisk Arkitektforening's tidsskrift »Arkitekten« 1918-26; præmierede forslag i arkitektkonkurrencerne om St. Vibenshus, hotel i Bergen, kommuneskole i Gentofte, alderdomshjem på Frdbg., Århus Kommunehospital, Århus Universitet og udvidelse af Viborg Amtssygehus m. fl.; bygget stationsbygninger på Almindingen-Gudhjem Banen (sammen m. Aage Rafn) 1916, beboelsesbygninger f. Kbhvn.s kommune og forskellige bolig-selskaber (bl. a. Kbhvn.s alm. Boligselskab, Socialt Boligbyggeri, Arbejdernes Andelsboligforening og Dansk almennyttigt Boligselskab) og private i Kbhvn., Århus og Hillerød 1919-58, Vestersøhus 1936-39, Kbhvn.s Handelsbank's bygning i Rønne 1923, de danske bygninger på udstillingen i Paris 1925, fl. villaer og landhuse m. m., Århus Universitet 1932-48, Århus Kommunehospital 1933, Kolding Amtssygehus 1935, radiumstationerne i Kbhvn., Århus og Odense 1936-39, Vintersbølle Tuberkulosesanatorium 1938, arbejder f. socialministeriet bl. a. ungdomslejr i Avebo, aldersrenteboliger og skoler f. Kbhvn.s kommune, administrationsbygning og kollektivhus f. Mødrehjælpsinstitutionen 1952; tegnet møbler, sølvarbejder og andet kunsthåndværk samt skibsaptering; modtaget Kbhvn.s kommunes præmie f. godt byggeri 1923, 1925, 1926, 1927, 1929, 1934, 1941, 1942 og 1953; skrevet: *Modern Danish Architecture* (sammen m. F. R. Yerbury) (London 1927), *Kbhvn.ske Boligtyper* (1930), *Rækkehusstyper* (1940), *Arkitekten Professor Hack Kampmann's Rejsebreve og Skitser* (1946), *Danske Arkitektstrømninger 1850-1950* (sammen m. Knud Millevich) samt afhandlinger og artikler i danske og udenlandske fagtidsskrifter og dagblade.

Adr. Prinsessestien 9, Kgs. Lyngby.

**Fisker, Peder Andersen**, fhv. direktør (K. 23/2 1956) (DM. 14/8 1950); f. 18/8 1875 i Skalmstrup, Tvede-Linde sogn, Randers amt, søn af gårdejer Christen Andersen Fisker og hustru Kirsten Marie f. Pedersen; g. 18/10 1907 m. Astrid F., f. Petersen; lærereksm. (Gjedved) 1896, derefter virket s. lærer samt forrettet militærtjeneste, udd. på Læreanstalt f. Elektroteknik, Kbhvn. 1898-1900, arbejdet i U.S.A. og Skotland 1901-04, ansat i firmaet Ths. B. Thrige, Odense 1905-06, grundlagt firmaet Fisker & Nielsen, Kbhvn. 1906, eneindehaver af samme 1910-20, direktør f. A/S Fisker & Nielsen, Kbhvn. 1920-56, medl. af selskabets best. s. 1930, dennes kommitterede i direktionen s. 1956; medl. af Akademiet f. de tekniske Videnskaber s. 1937, medl. af Industrirådet 1938-57; medl. af best. f. Foreningen af Fabrikanter i Jernindustrien i Kbhvn. 1936-51, æresmedl. af samme s. 1952, f. Sammenslutningen af Fabri-

kanter i Jernindustrien 1939-52 og f. Pensionskassen f. Funktionærer i Jernindustrien 1940-52. Adr. Skodsborg Strandvej 168, Skodsborg.

**Foght, Louis Vilhelm Frederik**, grosserer (K. 25/10 1957) (F.Æ.L.4.) (I.F.2.) (N.St.O.2.) (S.N.2.); f. 8/11 1891 i Kbhvn., søn af smed Thorvald Emil Frederik Foght og hustru Martine f. Hansen; g. 26/5 1954 m. Dorrit F., f. Nøkleby; handelsuddannet 1906-10, ophold i Tyskland og England 1910-13, agentur f. udenlandske huse 1913-15, ansat i manufaktur en gros firmaet Braunstein & Schibbye, Kbhvn. 1915, prokurist 1921, underdirektør 1924, videreført firmaet i eget navn s. 1932; formd. f. Tæppe-, Gardin- og Møbelstof-Importørernes Brancheforening, næstformd. f. Foreningen af danske Manufaktur-Grossister's boligtextil-sektion, medl. af hovedbest. f. Det danske Kunstindustrimuseum og f. Landsforeningen Dansk Kunsthåndværk, medl. af best. f. Selskabet af 7. September 1898 t. Støtte f. faderløs Ungdom og f. Sankt Stefans Fritidshjem, Kbhvn., næstformd. f. Foreningen Fransk Kunst, medl. af best. f. Kunstforeningen, f. Foreningen Kunst på Arbejdspladsen og f. Det Rønnenkampske Legat, præsident f. Foreningen af Æreslegionens Medlemmer t. gensidig Understøttelse's danske afd. Adr. Trondhjems-gade 3, Kbhvn. Ø.

**Frigast, Erik Frederik**, oberst (K. 18/4 1958) (DM. 18/4 1949) (H.T.H. 26/9 1945) (Hjv.F.T. 1/4 1959); f. 8/8 1899 i Shanghai, søn af skibsfører, koffardikaptajn Carl V. F. Frigast og hustru Magdalene f. Sørensen; g. 6/10 1922 m. Ellen F., f. Larsen; student (Sorø) 1917, premierløjtnant 1921, kaptajn løjtnant 1932, kaptajn 1936, oberstløjtnant 1945, oberst 1952; lærer v. fodfolkets sergentskole (Sønderborg) 1930-35, næstkommanderende v. samme 1933-35, taktisk kursus 1935-36, lærer v. fodfolkets løjtnantsskole (Næstved) 1940-41 og v. fodfolkets sergentskole (Sønderborg og Næstved) 1942-43, u. besættelsen tilknyttet modstandsbevægelsen (Sjælland), amtsleder i Præstø amt 1945, chef f. hjemmeværnets befalingsmandsskole (Nymindegab) 1948-52, chef f. 1. regiment (Høvelte) 1952, chef f. region IV og f. 6. regiment (Odense) 1956, afsked 1959, chef f. civilforsvarets nordjydsk distrikt 1959; medl. af forsvarsministeriets klageudvalg (repræsentant f. hæren) s. 1955, medl. af forsvarsministeriets velfærdsudvalg 1952-58. Adr. Solbyen 2, Hassers pr. Ålborg.

**Gad, Frederik Hegel**, forlagsboghandler\* (K. 12/12 1955) (DM. 13/5 1942) (I.F.3.); f. 27/4 1871 i Kbhvn.

Adr. Nørre Søgade 25 A, Kbhvn. K.

\* Forlagsboghandler F. H. Gad, Nørre Søgade 25 A, Kbhvn. K., er afgået ved døden 13/6 1956.

**Garde, Hans Georg**, kommitteret (K. 11/3 1956) (DM. 17/11 1947) (D.r.K.M.) (M.T.Kha.) (N.St.O.3.); f. 1/4 1889 i Kbhvn., søn af kontre-admiral Thomas Vilhelm Garde og hustru Inger Kristine f. Holm; g. 1/4 1913 m. Chressie G., f.



**H. G. Garde**  
kommitteret  
Kbhvn. Ø.



**M. T. L. G. Grüner**  
godssejer, kaptajn, kam-  
merherre, hofjægermester  
Sæbygård pr. Høng



**V. L. U. Gyth**  
oberst, kammerherre  
Kbhvn. K.



**H. H. L. T. Hansen**  
oberst  
Kbhvn. S.

Nørgaard; sekondløjtnant i søværnet 1910, premierløjtnant 1911, specialudd. i radiotelegrafi, afsked 1920, sekretær v. D.F.D.S.s direktion 1919, prokurist i selskabet 1935, underdirektør 1936-55; medstifter af Dansk Radio A/S og af Dansk Radioklub, æresmedl. af Kbhvn.s Radioklub, deltaget i starten af den danske radiofoni og i fremskaffelsen af midlerne t. den første danske radiofonistation: Kbhvn.s radiofonistation i Jorck's Passage 1922, æresmedl. af Herrekoret Bel Canto; som skibsfartens delegerede deltaget i forskellige internationale konferencer, medl. af den rådgivende komité i World Friendship Association og af best. f. Hotel Codan A/S, Kbhvn.; formidlet en overenskomst mellem det danske marineministerium og The Decca Navigator Ltd., London om etablering af en dansk deccakæde t. brug v. radionavigering i danske og tilgrænsende farvande 1947; medstifter af og vicepræsident f. Decca Navigator A/S, till. ansat som kommitteret s. 1956, medstifter af og vicepræsident f. Decca Radar A/S 1959, till. ansat som kommitteret; udsendt pjecen: Et Bidrag t. Kampen mod Kræften? (1947).

Adr. Sølundsvej 2, Kbhvn. Ø.

**Greve, Svend Bernhard Vilhelm Johannes**, kommandør (K. 2/4 1955) (DM.) (FM.) (H.T.S.) (Fi.L.2<sup>1</sup>.) (I.Kr.5.) (Mar.O.A.4.) (N.St.O.2<sup>1</sup>.) (S.Kr.3.) (S.Sv.3<sup>1</sup>.) (Stb.V.2.); f. 17/9 1898 i Brahetrolleborg, Svendborg amt, søn af godsforvalter C. J. Greve og hustru Alma f. Tischer; g. m. Maruska Greve; søløjtnant 1921, orlogskaptajn 1938, kommandør-kaptajn 1946, kommandør 1950; jagtkaptajn h. H. M. kongen 1957.

Adr. Vildandegade 1, Kbhvn. K.

**Grüner, Mogens Thomas Ludvig Gustav**, godssejer, kaptajn, kammerherre, hofjægermester (K. 25/6 1958); f. 2/12 1891 på Egemark, Føllenslev sogn, Holbæk amt, søn af forpagter, cand. polit. Gustav Emil Grüner og hustru Hilda Laura f. Lohse; g. 22/5 1915 m. Maud Louise G., f. Groothoff; student (Sorø) 1910, udd. v. landvæsen, ejer

af Sæbygård pr. Høng s. 1913; sekondløjtnant 1915, løjtnant af reserven 1916, kaptajn af reserven i livgarden 1931, kaptajn i forstærkningen 1939; medl. af Sæby-Hallenslev kommunes sogneråd 1919-25 og 1950-58, medl. af Holbæk Amts økonomiske Selskab's husdyrbrugsudvalg 1925, næstformd. f. Holbæk Amts Sparekasse 1949, næstformd. f. Foreningen Norden's Løve herred afd. t. 1958, landvæsenkommissær, medl. af repræsentantskabet f. Arbejdsgivernes Ulykkesforsikring, vicepræsident i De danske Garderfor-  
eninger's præsidium 1951, præsident 1955.

Adr. Sæbygård pr. Høng.

**Gyth, Volmer Leopold Undset**, oberst, kammerherre (K. 1/1 1958) (DM. 18/4 1947) (Chr.X. M.T.) (H.T.H.) (A.M.F.3.) (B.K.5.) (Fi.H.R.2<sup>1</sup>.) (Fi.L.2<sup>2</sup>.) (F.Æ.L.2.) (Ir.T.2.) (N.St.O.2<sup>1</sup>.) (S.Sv.2<sup>1</sup>.) (Stb.B.E.4.) (Stb.V.2.) (S.V.2.); f. 17/6 1902 i Hellerup, Kbhvn.s amt, søn af grosserer Leopold Gyth og hustru Kirsas f. Undset; g. 25/4 1928 m. Bodil Angelica Nordan G., f. Hansen (d. 1934), g. 17/3 1936 m. Agnes Cornelia G., f. Tvermoes (ægteskabet opløst 1952); student (Birkerød) 1922, premierløjtnant v. livgarden 1926, adjutant v. livgarden 1930-36, kaptajnløjtnant 1932, chef f. motorordonnanskorpset 1934-36, gennemgået hærens officersskole's generalstabsklasse 1936-38, kaptajn v. livgarden 1939, tjenstgørende i generalstaben 1938-48, t. rådighed f. War Office og admiralitetet i London 1943-44, t. tjeneste v. den danske militær-mission t. SHAEF 1944-45, adjutant h. H. M. kong Christian X og h. H. M. kong Frederik IX 1945-48, oberstløjtnant 1947, chef f. 17. bataillon 1948, medl. af den danske delegation i nordeuropæisk planlægningsgruppe i London 1949-51, midlertidig oberst og medl. af general Dwight D. Eisenhower's stab 1951-52, kommandør f. livgarden 1952, oberst og chef f. livgarden s. å., chef f. H. M. kongens adjutantstab s. 1955; formd. f. Kbhvn.s Skytteforening 1957, formd. f. Danmarks Sportsfiskerforbund 1959.

Adr. Toldbodgade 29, Kbhvn. K.

**Hammerich, Louis Leonor**, professor, dr. phil. & litt. (K. 18/11 1954) (DM. 18/11 1946) (M.T.Kfh.) (N.O.N.5.) (Pr.r.K.2. & 3.); f. 31/7 1892 i Kbhvn., søn af direktør K. A. Hammerich og hustru Louise Camilla f. Bentzen; g. 30/7 1917 m. over-sætterinden Clara Hammerich (R.p.p.); student (Roskilde) 1910, Kbhvn.s Universitet's guldme-daille f. en afhandling om thüringsk dialekt 1914, mag. art. 1915, dr. phil. 1918, lærer v. hærens of-ficersskole 1918-30, sekretær v. Dansk Røde Kors' kontor i Berlin 1919-20, sekretær i grænsekommis-sionen 1920-21, professor i germansk filologi v. Kbhvn.s Universitet 1922-58, medl. af konsisto-rium 1936-45, universitetets prorektor 1944-45; professor i Utrecht 1946-47; efor f. Studentergår-den 1947-57; medl. af translatoreskamskommissi-onen 1925, formd. 1931, medl. af Kbhvn.s Uni-versitet's stipendiebest. 1932-45, medl. af eforatet f. Kvinderegensen 1932-45, formd. f. statens lek-toratsudvalg 1937-49, efor f. Bings Legat 1926-58; formd. i Studentersamfundet 1922-23, medl. af komitéen t. udbredelse af kendskab t. Danmark i udlandet 1928-50 og af komitéen f. nordisk aka-demisk samarbejde, medl. af udvalg f. Folkemål 1938-45, medl. af best. f. Foreningen Norden 1941-52, f. Dansk Forening f. nordisk Sproggrøt 1943-46, f. Dansk-hollandsk Forening 1926-40, f. Freun-de deutscher Litteratur 1930-38, f. Universitets-jubilæets danske Samfund, f. Lingvistkredsen 1936-42 og f. Clara Lachmanns Fond, medl. af Arktisk Institut's råd, stiftende medl. af Dansk Selskab f. Oldtids- og Middelalderforskning, formd. 1940-42 og 1949-50, formd. f. Danmarks Folkeminder 1945-51 og påny s. 1953, leder af det 11. nordiske folkemindeforsker møde i Odense 1952, præsident f. den internationale germanist-sammenslutning og f. den internationale føde-ration f. moderne sprog og litteratur; medl. af Maatschappij der Nederlandsche Letterkunde i Leiden 1931, af Deutsche Akademie i München 1932-43, af Videnskabernes Selskab 1936 (redaktør 1941), af Vetenskapssocieteten i Lund 1936, af Fryske Akademy i Ljouwert 1938, af Humanisti-ska Vetenskapssamfundet i Uppsala 1943, af Det finske Videnskabsakademi 1947, af Nederland-ske Akademie van Wetenschappen 1948, af Vlaamsche Academie voor Taal en Letterkunde 1949, af Kungl. Svenska Vetenskapsakademien i Stockholm 1954, af Deutsche Akademie für Sprache und Dichtung i Darmstadt 1957 og af Gustav Adolf-Akademien för Folkklivsforskning i Uppsala 1957; æresdoktor i Utrecht 1936, i Nancy 1954 og i Groningen 1955; modtaget Goethe-me-dailen i guld 1958, Chr. Møller Sørensen og hu-stru's pris 1958 og Universitet Marburg's Brdr. Grimm-pris 1959; litterære arbejder: National og Fremmed — om den rytmiske Teknik h. Heine og Platen (1918), Zur deutschen Akzentuation (1921), Heine: Deutschland, ein Wintermärchen (1921, 2. udg. 1946), Hollandsk Grammatik (1930, 2. udg. 1952), Visiones Georgii (1931), Goethe's West-östlicher Divan (1932), Munken og Fuglen (1933), Tysk Fonetik (1934), Indledning t. tysk Grammatik (1935), Klaus Groth, Quickborn (1935), Tysk Lydhistorie (1935), Personalendungen und

Verbalsystem im Eskimoischen (1936), Der Text des Ackermanns (1938), Richard Fitz Ralph and the Mendicants (1938), Clamor eine rechts-geschichtliche Studie (1941), Holland-Danmark I-II (sammen m. Knud Fabricius og Vilh. Lorenzen) (1945), Laryngeal before Sonant (1948), Der Ackermann aus Böhmen I (sammen m. Jung-bluth) (1951), Humanisme en Taalkunde (holl. 1952), Heinrich Heine som politisk Digter (1957), desuden tidsskriftafhandlinger.

Adr. Solbakkevej 66, Gentofte.

**Hansen, Hans Helmuth Louis Theodor**, oberst (K. 2/2 1954) (DM. 6/7 1948) (H.T.H.) (M.T.Kha.) (Fi.H.R.3'.) (N.r.K.M.M.); f. 18/11 1896 i Ålborg, søn af købmand Hans Christian Hansen og hu-stru Anna Louise f. Petersen; g. 12/6 1922 m. Irma Edith H., f. Floridon; student (Ålborg) 1915, rekrut 1916, kornet 1917, elev på hærens officers-skole 1917-19, premierløjtnant af rytteriet 1919, adjutant v. 5. dragonregiment 1923, tjenstgørende v. trainafd. i Kbhvn. 1924, kaptajn løjtnant og chef f. trainafd.s motorvognkompagni 1932, ritmester 1934, oberst løjtnant t. rådighed f. trainafd. 1945, oberst af forsynings tropperne og chef f. sjællandske trainregiment 1951, afsked 1958.

Adr. Markmandsgade 2, Kbhvn. S.

**Hansen, Johannes**, ingeniør, cand. polyt. (K. 10/2 1956) (DM. 21/3 1949); f. 14/1 1872 i Kbhvn., søn af etatsråd, apoteker Chr. D. A. Hansen og hustru Cæcilia f. Købke; g. 1898 m. Rigmor H., f. Hofman-Bang (d. 1919), g. 1931 m. Kirsten H., f. Hofman-Bang; student (Roskilde) 1889, cand. polyt. 1897, ansat i Chr. Hansen's tekn. kem. Laboratorium 1899, prokurist 1908, direktør f. A/S Chr. Hansen's Laboratorium 1917-47, formd. f. best. 1947-54; præsident i Chr. Hansen's Labo-ratory Inc., Little Falls, N.Y. 1916-50, derefter formd. t. 1954; Gov. Director i Chr. Hansen's Labo-ratory Ltd., London 1916-54; medl. af best. f. Caglio Italiano Chr. Hansen S.A., Corsico (Milano) t. 1953; medl. af best. f. Akademisk Skytteforening 1902-06 og f. A/S Kbhvn.s Plantageselskab 1935-56, medl. af best. f. Danmarks mejeri-tekniske Selskab, præsident i selskabet 1947-50, æresmedlem af samme 1951, medl. af Forsvars-ligaen's repræsentantskab s. 1926, formd 1932-58, formd. f. Dansk Terrainsport Forbund t. 1953; udgiver og redaktør af Vort Værn 1934-51 og Danish Outlook 1948-58.

Adr. Holte.

**Hansen, Niels Jørgen**, fhv. ligningsdirektør (K. 11/3 1954) (DM. 14/3 1947); f. 3/10 1892 i Odense, søn af snedkermester Niels Hansen og hustru Rosa f. Aschenbrenner; g. 11/2 1921 m. Clara H., f. Valeur; student fra Odense Katedralskole 1912, cand. polit. 1920, sekretær i landsoverskatterådet s. å., fuldmægtig 1921, ekspeditionssekretær 1931, rejseinspektør 1935, ligningschef i statens ligningsdirektorat 1938, ligningsdirektør 1946-57; medl. af best. f. A/S Investor.

Adr. Ved Banen 1, Gentofte.



**Harboe, Poul Henrik Rasmus**, direktør, civilingeniør (K. 18/6 1956) (DM. 25/2 1947); f. 13/12 1890 i Skelskør; student (Roskilde) 1908, cand. polyt. 1913; direktør f. statens tilsyn m. privatbanerne.

Adr. Borgmester Jensens Allé 22, Kbhvn. Ø.

**Hauptmann-Andersen, Johan Andreas**, kommandør (K. 2/4 1958) (DM. 2/4 1949) (H.T.S.) (S. Sv.3<sup>1</sup>.); f. 12/3 1896 i Nykøbing F.; kommandør 1954, afsked fra flåden 1958; chef f. nautisk prævekammer.

Adr. Dyrehavevej 10, Klampenborg.

**Havsteen, Eigil Heine Due**, oberst, kammerjunker (K. 2/2 1955) (DM.) (Chr.X.M.T.) (H.T.H.) (Fi.M.M.3.) (N.St.O.3<sup>1</sup>.) (S.Sv.3<sup>1</sup>.); f. 2/1 1899 på Maglegård ved Roskilde, søn af hofjægermester Johan Theodor Havsteen og hustru Ida f. Blechingberg; g. 13/11 1931 m. Ingeborg Elise H., f. Buch; cand. phil., premierløjtnant v. ingeniørregimentet 1920, certifikat s. radiotelegrafist 1922 og s. elektroinstallatør 1923, gennemgået hærens officersskole's ingeniørkursus 1923-26 og École Supérieure d'Electricité, Paris 1927-28, fransk radioingeniør, forrettet tjeneste i den franske hær 1928, kaptajn løjtnant 1932, udd. v. post- og telegrafvæsenet og de private telefonselskaber 1932-33, kaptajn 1934, lærer v. pioner- og telegrafskolen 1936-39, chef f. ingeniørtroppernes befalingsmandsskoler 1937-39, lærer i meddelelsetjeneste i hærens officersskole's specialklasse 1939-50, adjutant h. H. M. kong Christian X 1939-47, oberstløjtnant 1946, t. rådighed f. telegrafbataillonen 1947, chef f. 2. telegrafuddannelsesbataillon 1948, oberst af telegraftropperne og chef f. jydsk telegrafregiment samt landsdelskommandosignalofficer v. vestre landsdelskommando 1951, garnisonskommandant i Århus 1957; studierejser t. Sverige, England, U.S.A. og de allierede styrker i Vesttyskland; medl. af Dansk Ingeniørforening, medl. af best. f. Ingeniør løjtnantselskabet 1926-28 og f. Ingeniørtroppernes Idrætsforening 1926-36, sekretær i Selskabet t. Udgivelse af Tidsskrift f. Ingeniørofficerer 1930-46, medl. af direktionen f. Officersforeningen i Kbhvn. 1929-46, sekretær i samme forening 1929-42 og redaktør af dennes blad 1937-42; skrevet afsnittet »Telegrafbataillonen og den militære Meddelelsetjeneste« i »Danmarks Hær« samt forskellige tidsskriftartikler.

Adr. Vinkelvej 10, Risskov.

**Heineke, Svend Aage**, fabrikant, dr. rer. pol. (K. 24/4 1958) (Fi.H.R.3<sup>1</sup>.) (F.Æ.L.5.) (N.St.O.3<sup>1</sup>.); f. 16/10 1906 i Kbhvn., søn af jernstøberiejer H. B. Heineke og hustru Alma f. Mathiessen; g. 26/4 1941 m. Helene Benedicte H., f. Møller; student (Metropolitanskolen, Kbhvn.), afs. eksm. fra Den handelsvidenskabelige Læreanstalt, Kbhvn., studeret v. Kølns Universitet, diplom Kaufmann 1928, dr. rer. pol. (Die Finanzierung der dänischen Industrie) 1929, ansat i professor Schmalenbach's revisionsinstitut i Köln s. å., udd. s. var-

meingeniør h. Richard Critall & Co., London 1930-31, leder af Kerteminde Jernstøberi 1932, indehaver af samme 1933; formd. f. Kerteminde Arbejdsgiverforening 1931-59, æresmedl. af samme, medl. af Kerteminde byråd 1937-42, borgmester i Kerteminde 1946-50, medl. af best. f. Foreningen af danske Jernstøberier 1937-53, formd. 1939-53, formd. f. Støberiindustriens undervisnings- og forsøgstøberi og f. Dansk Støbermesterskole 1944-53, medl. af best. f. Foreningen af Fabrikanter indenfor Jernindustrien i Provinsen s. 1938, næstformd. 1942, formd. s. 1955, medl. af hovedbest. f. Dansk Arbejdsgiverforening s. 1942 og af forretningsudvalget f. samme s. 1948, næstformd. s. 1955, medl. af forretningsudvalget og arbejdsudvalget f. Jern- og Metalindustriens Sammenslutning s. 1940, næstformd. 1945, formd. s. 1948, formd. f. Fyns Jernindustriforening 1945-59, medl. af Industrirådet s. 1949 og af best. f. samme s. 1959, medl. af Akademiet f. de tekniske Videnskaber s. 1958; medl. af best. f. Pensionskassen f. Værkstedsfunktionærer indenfor Jernindustrien i Danmark s. 1941, dommer i den faste voldgiftsret, handelskyndigt medl. af østre landsret, medl. af Dansk Standardiseringsråd og af Ulykkesforsikringsrådet 1948-58, formd. f. Metalindustriens lærlingeudvalg (fællesudvalget) og f. Formerfaget's lærlingeudvalg og svendeprovekommission; medl. af og formd. i best. f. A/S Havnemøllen i Horsens s. 1941, formd. i kontroludvalget f. Jernindustriens Ulykkesforsikring G/S, medl. af best. f. Burmeister & Wain A/S, formd. s. 1959, næstformd. i best. f. A/S Finansieringsinstituttet f. Industri og Håndværk s. 1958, medl. af best. f. A/S Dansk Pressefabrik, Kbhvn., f. A/S Dansk Papdåsefabrik, Kbhvn., f. Investerings-Akts. af 28. Aug. 1941, Kbhvn., f. A/S Maskinfabrikken Norva, Kbhvn., f. A/S Horsens Kølehus og f. A/S Fiskekølsfabrikken Limfjorden, adm. direktør og formd. i best. f. A/S Brønnum's Maskinfabrik, Kbhvn.

Adr. Kerteminde.

**Henning, Gerhard**, billedhugger (K. 25/3 1957) (DM. 24/3 1950); f. 27/5 1880 i Stockholm, søn af skrædder August Henning og hustru Alma f. Göthberg; g. 26/2 1918 m. tegneren, kunstværversken Gerda H., f. Heydorn (d. 1951); malersvend, elev af Konstnärförbundet's skole i Göteborg og Stockholm, udført skulpturer f. Den kgl. Porcelainsfabrik, Kbhvn. 1908-15 og 1920-25; medl. af akademirådet 1937-38 og 1941-55, af Kungl. Akademien för de fria Konsterna, Stockholm 1936 og af best. f. Ny Carlsbergs Museumslegat; tildelt Thorvaldsen-medajllen 1937, Det Anckerske Legat 1939, Den Frie Udstilling's æreslegat 1943, Prins Eugen-medajllen (svensk) 1955 og Winkel & Magnussen's æreslegat 1957; værker: statuerne Liggende Pige »Danae«, Stående Pige kaldet Ingeborg (i sandsten), marmorrelief af 2 piger, statuen Stående Pige i bronze og flere mindre skulpturer (Statens Museum f. Kunst), statuerne Moderne Pige, Siddende Pige (i bremersten),



**J. Hansen**  
ingeniør, cand. polyt.  
Holte



**E. H. D. Havsteen**  
oberst, kammerjunker  
Risskov



**S. P. Hiort-Lorenzen**  
fhv. retsformand  
Kbhvn. F.



**A. Jacobsen**  
grosserer, direktør  
Hellerup

Liggende Pige (i fransk kalksten) og flere mindre skulpturer samt tegninger (Glyptoteket), statuerne Stående Pige (Fåborg Stadion), Pige m. Blomster, Liggende Pige og Siddende Pige (Viborg), Gåsepigen (Ålborg), Liggende Pige (Grønningen, Kbhvn.), desuden skulpturer i danske provinsmuseer, springvandsgruppe i Malmö, statuer og mindre skulpturer i Stockholm, Göteborg, Oslo, Bergen og Helsingfors, bronzeskulpturen Kvinderov t. Hest i Galleria Internationale d'Arte Moderne i Venezia og desuden porcelænsskulpturer på andre udenlandske museer.

Adr. Lundegårdsvej 19, Hellerup.

**Henriksen, Robert Michael Jørgen**, professor, direktør\* (K. 18/6 1956) (DM. 21/1 1952) (S.N.3.); f. 14/12 1890 i Vålse. Maribo amt; professor v. Danmarks tekniske Højskole 1938-50, direktør i Nordsjællands Elektricitets- & Sporvejs-Akts. 1950.

Adr. Tonysvej 6, Charlottenlund.

\* Professor, direktør R. M. J. Henriksen, Charlottenlund, er afgået ved døden 17/5 1958.

**Henriques, Carl Otto**, vekselerer (K. 16/3 1957) (DM. 9/5 1949); f. 26/3 1887 i Kbhvn.

Adr. Esplanaden 7, Kbhvn. K.

**Hiort-Lorenzen, Sven Peter**, fhv. retsformand (K. 11/3 1954) (DM. 14/3 1947); f. 28/12 1890 på Frdbg., søn af distriktschef v. D.S.B. Peter Hiort-Lorenzen og hustru Aslaug f. Stephensen; g. 1/3 1916 m. Ingeborg H.-L., f. Birkland; student (Ordrup) 1909, cand. jur. 1917, assistent i skattedepartementet 1917, sekretær 1919, fuldmægtig 1931, ekspeditionssekretær 1936, kontorchef 1938, formand f. landsskatteretten 1948-57; medl. af udvalget af 1946 vedr. beskattningen af brugsforeninger m. v., af skattekommissionen af 1937 og af udvalget af 1952 vedr. ekstraordinære afskrivninger; medl. af best. f. Danske Skovejeres Merhugstfond, medl. af klasselotterinævnet og af revisorkommissionen; skrevet: Digte (1919), bidrag t. Rosendorff-Henggelers »Das internationale Steuerrecht

des Erdballs» samt artikler og kronikker om skat-tespørgsmål i tidsskrifter og dagblade.

Adr. Frederik VI's Allé 12, Kbhvn. F.

**Hoff, Helge**, landsdommer (K. 2/9 1958) (DM. 19/8 1948); f. 25/5 1893 i Terndrup, Ålborg amt, søn af dommerfuldmægtig, exam. jur. Adolph Christian Hoff og hustru Inger Sophie f. Petersen; g. 11/6 1920 m. Mensendieck-lærerinde Hedvig Sophie H., f. Bentzen; student (Sorø) 1912, cand. jur. 1918, herredsfuldmægtig i Terndrup 1918 og i Hatting herred 1919, dommerfuldmægtig i Horsens 1919, fuldmægtig og medhjælper h. statsadvokaten i Kolding 1924, fuldmægtig og medhjælper h. statsadvokaten i Ålborg 1926, kst. fuldmægtig h. rigsadvokaten 1931, kontorchef h. rigsadvokaten s. å., kst. statsadvokat i Viborg 1934-35, kst. dommer i vestre landsret 1937, udnævnt 1939, retsformd. 1944; formd. f. huslejenævnet i Horsens 1920-24, f. voldgiftsretten f. Viborg amtsrådsreds vedr. beskyttelse af erhvervsvirksomhed i lejet ejendom 1944 og f. 2. afd. af den ekstraordinære tjenestemandsdømstol 1945, fast formd. f. overlandvæsenskommissionerne i Viborg, Ålborg, Thisted og Hjørring amtsrådsredse 1949 og f. huslejenævnet f. Viborg kommune 1951, lærer v. Horsens Handelsskole og sen. v. Købmandsskolen i Kbhvn., medl. af ligningskommissionen i Viborg 1943-46, formd. f. Viborg Fængselselskab 1939-51, medl. af best. f. Dansk Forsorgsselskab s. 1951, medl. af best. f. Foreningen af danske Købstæders Ligningskommissioner 1944-47, medl. af forretningsudvalget f. Landsforeningen Den personlige Friheds Værn, formd. f. landsforeningen s. 1959, formd. f. Sønderjydsk Forening, Viborg 1952-58, f. Viborg Hjemmeværnsgård s. 1955 og f. Foreningen Dannevirke's Viborg afd. s. 1957, præsident i Viborg Rotary Klub 1956-57; skrevet en række artikler i juridiske tidsskrifter.

Adr. Villa »Paradiso«, Brostrømsvej 7, Viborg.

**Hoffmeyer, Hans Poul**, gesandt, generalkonsul (K. 11/3 1955) (DM. 26/9 1939) (M.T.Kfh.) (F.Æ. L.3.) (Po.P.R.4.) (Rum.Kr.4.) (Ty.Ø.1.) (Ø.r.K.2.);

f. 13/10 1893 i Kauslunde. Fyn, søn af stiftsprovst Henrik Hoffmeyer og hustru Inge f. Hansen; g. 21/9 1928 m. Vibeke H., f. Rode; student 1911, cand. jur. 1917, ansat i udenrigsministeriet 1918, fuldmægtig 1921, forrettet tjeneste i ministeriets forskellige kontorer samt v. gesandtskaberne i Wien, Berlin, Moskva og Warszawa, kontorchef (erhvervskontoret) 1933, legationsråd v. det danske gesandtskab i Berlin 1934, påny kontorchef i ministeriet 1939, legationsråd v. det danske gesandtskab i Paris 1946, ambassaderåd v. den danske ambassade i Paris 1947, overordentlig gesandt og befuldmægtiget minister i Tyrkiet og Israel 1950, till. i Athen 1953, generalkonsul i Hamburg 1954; medl. af hovedbest. f. Ministerialforeningen 1930-32.

Adr. Kgl. Dansk Generalkonsulat, Hamburg, Tyskland.

**Holm, Axel Richard**, professor, civilingeniør (K. 28/1 1957) (DM. 26/1 1943); f. 30/7 1887 på Frdbg., søn af landinspektør Christian Holm og hustru Vilhelmine Marie f. Zierau; g. 20/3 1919 m. Sigrd Maria H., f. Larsson; student (Frdbg. Gymnasium) 1905, cand. phil. 1906, cand. polyt. 1911, ingeniør i A/S Titan, Kbhvn. 1911-15, ingeniør v. D.S.B.s maskinafd. 1915-17, maskininspektør v. Ålborg Privatbaner 1917, docent i maskinlære v. Den polytekniske Lærestalt 1917, professor 1926-57, lærer v. hærens officersskole 1926-51 og v. forsvarsakademiet 1951-57, medl. af maskinisteksamenkommissionen s. 1956; medl. af best. f. Dansk Kugleleje A/S S.K.F. s. 1947, medl. af repræsentantskabet f. A/S Folkebanken s. 1948; skrevet 3 lærebøger i maskinlære, dele af Opfindelsernes Bog og Teknikkens Vidunderland, en mindre bog om ståltøve samt andre tekniske afhandlinger.

Adr. Olgasvej 2, Vedbæk.

**Hurwitz, Stephan Moritz**, folketingets ombudsmand, professor, dr. jur. (K. 5/7 1957) (DM. 7/6 1950) (Fi.L.2<sup>2</sup>) (N.St.O.3<sup>1</sup>) (S.N.2.); f. 20/6 1901 i Kbhvn., søn af fabrikant S. Hurwitz og hustru Louise f. Nagler; g. 25/10 1935 m. Lise H., f. Rode; student (Metropolitanskolen, Kbhvn.) 1919, cand. jur. 1925, landsretssagfører 1929-35, offentlige sager 1931, Kbhvn.s Universitet's guldmedaille 1930, studierejse t. Frankrig, Tyskland og Østrig 1930-31, lektor i retsvidenskab v. Kbhvn.s Universitet 1931, dr. jur. 1933, professor v. Kbhvn.s Universitet 1935, professor i retspleje 1935-41 og i strafferet 1942, universitetets prorektor 1953-54, folketingets ombudsmand 1955; formd. f. Dansk Studiefond 1940, f. Dansk Kriminalistforening 1943, f. Dansk Kriminologisk Selskab 1943, f. den permanente straffelovskommission 1950, f. det af Frit Danmark nedsatte udvalg om principperne f. fuldbyrdelse af frihedsstraf 1945, f. det af justitsministeriet nedsatte udvalg t. lovgivning om krigsforbrydere 1946, f. det af handelsministeriet nedsatte lukkelovsudvalg 1948 og f. det af handelsministeriet nedsatte udvalg t. revision af mælkeordningen 1949, medl. af den

særlige klageret vedr. genoptagelse af straffesager 1939, medl. af trustkommissionen 1949, af den af statsministeriet nedsatte kommission ang. offentlighed i forvaltningen 1956 og af det af undervisningsministeriet nedsatte udvalg vedr. universitetsuddannelsen 1959, chef f. det danske gesandtskab's flygtningekontor i Sverige 1943-44, medl. af den danske militærmission i London 1944-45, kaptajn af forstærkningen 1944, Danmarks repræsentant i The United Nations War Crimes Commission 1945, ledende senior i Studenterforeningen 1946-47, medl. af Commission Internationale Pénale et Pénitentiaire, Bern 1946, medl. af best. f. Association Internationale de Droit Pénal, Paris 1946, vicepræsident i Centro Internazionale di Studio di Difesa Sociale, Genova 1947 og i Société Internationale de Défence Sociale, Paris 1949, præsident f. de nordiske kriminalistforeningers internationale komité 1952, delegeret af justitsministeriet som medl. af FN's europæiske ekspertgruppe vedr. forebyggelse af kriminalitet og behandling af lovovertrædere 1952, medl. af Finska Vetenskapsakademiet 1953, vicepræsident i La Société Internationale de Criminologie, Paris 1957; litterære arbejder: Konfiskation i Anledning af begåede Lovovertrædelser (Universitetets guldmedaille 1930), Bidrag t. Læren om kollektive Enheders pønale Ansvar (disputats 1933), Lovgivningens Stilling t. Pressens Behandling af Retssager (1937), Den danske Strafferetspleje (1937-40, 3. udg. 1958), Tvistemål (1941, 2. udg. 1959), Husdyrvoldgift (1942, 2. udg. 1956), Kriminologi (1948, 2. udg. 1951, oversat t. engelsk, italiensk og spansk), Den danske Kriminalret, Alm. Del (1950-52), Speciel Del (1955), Respekt f. Mennesket (1951), redaktør af Samling af Danmarks Love (1938, 1949 og 1954), medudgiver af Retsplejeloven I-II (1939), redaktør af Nordisk Tidsskrift f. Kriminalvidenskab (1949).

Adr. Dalsvinget 7, Hellerup.

**Høeg, Carsten**, professor, dr. phil. & jur. (K. 27/5 1957) (DM. 16/11 1950) (F.Æ.L.4.); f. 15/11 1896 i Ålborg; student (Ålborg) 1914, cand. mag. 1921, dr. phil. 1925, dr. phil. h. c. (Athen) 1937 og (Saloniki) 1950, dr. jur. h. c. (Aberdeen) 1948; professor i klassisk filologi v. Kbhvn.s Universitet. Adr. Frederiksberg Bredegade 13 A, Kbhvn. F.

**Høirup, Jakob Thorkel**, stiftamtmand (K. 11/3 1955) (DM. 1/1 1948) (S.N.2<sup>1</sup>); f. 12/7 1905 i Holbæk, søn af stadsskoleinspektør Johannes Høirup og hustru Charlotte f. Aaderup; g. 20/5 1938 m. Edel H., f. Ampdrup Kruse; student (Odense Katedralskole) 1923, cand. jur. 1930, fung. sekretær i socialministeriet s. å., fuldmægtig v. Færø amt 1931-32, sekretær i socialministeriet 1933, fuldmægtig 1936, fuldmægtig i arbejds- og socialministeriet 1940, ekspeditionssekretær 1941, kontorchef 1942, till. juridisk medarbejder i sygekassedirektoratet 1932-40 og ministersekretær 1940-42, departementschef i arbejdsministeriet 1942, i arbejds- og socialministeriet 1945 og i ar-

bejdsministeriet 1947, stiftamtmand over Fyns stift og amtmand over Odense amt 1948; sekretær v. og medl. af forskellige udvalg og kommissioner 1932-42, herunder bl. a. sekretær v. fællesudvalget ang. arbejdsforhold 1940-42, socialministeriets repræsentant i erhvervs- og vejledningskontoret f. tunghøre 1939-48, medl. af beskæftigelsesrådet 1942-47 og af det rådgivende udvalg ang. offentlige og offentligt støttede arbejder 1947-48, formd. f. arbejdsministeriets beskæftigelsesudvalg 1942-48, kst. formd. i best. f. Østifternes Andssvageanstalt 1943-45, næstformd. f. samme 1945-49, formd. f. best. f. Hjemmet f. døve Piger 1943, formd. f. arbejdsministeriets ungdomsudvalg, f. det rådgivende udvalg ang. den offentlige arbejdsanvisning og f. ferieudvalget t. 1948, medl. af det dansk-svenske udvalg vedr. fælles arbejdsmarked t. 1948, medl. af best. f. Odense-Kerteminde-Martofte Jernbaneselskab og af Danske Privatbaner's forhandlingsudvalg af 1948, næstformd. i I/S Odense Rutebilstation t. 1956, derefter formd. f. samme, formd. f. repræsentantskabet f. Nordvestfynske Jernbaneselskab, f. Nyborg Børnehospital og f. Nyborg Optagelsehjem t. nedlæggelsen 1954, formd. f. direktionen f. Fyns kommunale Telefonselskab og f. overladvæsenkommissionerne f. Svendborg, Odense, Assens og Vejle amtsrådskredse 1949, arbejds- og socialministeriets repræsentant i erhvervskontorerne f. døvstumme 1939-55, formd. f. Odense socialfilantropiske Boligselskab og f. det af indenrigs- og boligministeriet nedsatte byudviklingsudvalg f. Odense og omegnskommuner, formd. f. repræsentantskabet f. Fyens Disconto Kasse, formd. f. årslisteudvalget f. den fynske nævningekreds, medl. af hovedbest. f. Danmarks Naturfredningsforening og formd. f. lokalkomiteén f. Odenseegnen, medl. af hovedbest. og forretningsudvalget f. Rigsforeningen t. Gigtens Bekæmpelse, medl. af best. f. Odense Teater.

Adr. Odense Slot, Odense.

**Høyvald, Einar**, direktør, generalkonsul (K. 3/9 1957) (DM. 23/2 1948) (Fi.H.R.2<sup>1</sup>. 20/8 1957) (S.V.2<sup>2</sup>. 20/11 1948) (Fi.L.2<sup>1</sup>. 24/4 1946) (Fi.r.K.3. 28/5 1943) (Fi.B.H. 1940) (Fi.Fr.2. 1/8 1940) (Fi.Sk.F. 5/1 1933) (Fi.M.M.3.); f. 19/7 1892 i Svendborg, søn af konsul, købmand Ludvig Petersen og hustru Valborg Margarethe f. Hansen; g. 20/4 1918 m. Greta H., f. Klingenberg Salvesen (d. 1938); udd. h. H. Sølling, Rudkøbing samt i forskellige forretninger i udlandet bl. a. Rheinisch-Westfälisches Kohlen-Syndikat, Hamburg, dimitteret fra Niels Brock's Handelsskole 1912, u. krigen ansat i statens kulfordelingsudvalg, sekretær i A/S De Forenede Kulimportører 1919, underdirektør 1921, direktør 1933, direktør i De Forenede Kulimportører, Handels-Selskab 1938; finsk konsul 1932, generalkonsul 1939; medl. af best. f. og sekretær i Dansk-Finsk Forening s. 1926, formd. 1938, medl. af udvalget t. dansk standard f. prøveudtagning af kul og koks 1932-35, medl. af best. f. Foreningen af Arbejdsgivere v. Kbhvn.s Havn s.

1936 og f. Foreningen Niels Brock s. 1936, medl. af Udvalget t. unge Handelsmænds Uddannelse i Udlandet s. 1936, af best. f. Foreningen t. unge Handelsmænds Uddannelse, af centralkomiteén f. Finlandshjælpen 1940, af rådet f. Foreningen af fremmede Magters Konsuler i Danmark, af repræsentantskabet f. Foreningen Norden, af repræsentantskabet f. A/S Kbhvn.s Handelsbank s. 1947 og af best. f. H. P. Lorentzen's Stiftelse, medl. af Det kgl. Danske Geografiske Selskab's råd s. 1950, formd. f. Foreningen af Finlands Konsuler i Danmark 1951, medl. af repræsentantskabet f. Kbhvn.s Handelsstands Klub af 1841 s. 1953.

Adr. Holmens Kanal 5, Kbhvn. K.

**Jacobsen, Andreas**, grosserer, direktør (K. 25/1 1957) (DM.); f. 28/6 1885 i Kbhvn., søn af købmand Gotfred Jacobsen og hustru Elise f. Jørgensen; g. 5/11 1916 m. Thora J., f. Bønnelykke; ansat i A/S Theodor Lund & Petersen, Kbhvn. 1900, prokurist 1909, underdirektør 1917, direktør 1924, till. direktør i A/S W. Hellesen & Co., Kbhvn. og medindehaver af firmaet G. Noack, Kbhvn. s. å., grossererborgerskab 1924; medl. af Grosserer-Societetet's Komité 1940-48, næstformd. 1941-48, medl. af forretningsudvalget f. landbrugsministeriets smørekspertudvalg og markedsreguleringsudvalget t. disses ophør 1950, derefter medl. af mejeribrugets smørekspertudvalg, formd. f. Kbhvn.s smørnoteringsudvalg og f. Kbhvn.s bedømmelses- og voldgiftsudvalg f. smørhandelen, formd. f. Foreningen af Eksportører af dansk Smør, medl. af fedtnævnet 1940-48, handelskyn-digt medl. af østre landsret 1941-52, medl. af Landmandsbanken's bankråd s. 1945, formd. s. 1952, formd. f. best. f. Dagbladet Børsen, medl. af best. f. Pensionsforsikringsanstalten A/S, formd. f. repræsentantskabet f. samme, medl. af forretningsudvalget f. Den Danske Handelsstands Fællesrepræsentation 1945-48, medl. af statens eksportkreditudvalg 1947-50, medl. af repræsentantskabet f. Grosserer-Societetet, formd. f. Erhvervenes Skatteudvalg.

Adr. Strandvejen 163, Hellerup.

**Jacobsen, Poul Christian Eigil**, grosserer, cand. jur. (K. 1/4 1957) (DM. 30/7 1943) (M.T.Kha.) (N.O.N.5.); f. 26/7 1888 i Kbhvn., søn af grosserer Jens Christian Jacobsen (R. DM.) og hustru Natalia Vilhelmine f. Jørgensen; g. 13/9 1913 m. cand. jur. Asta J., f. Jensen; student fra Metro-politanskolen, Kbhvn. 1906, cand. jur. 1912, sagførerfuldmægtig i Kbhvn., sideløbende prokurist i faderens firma: Chr. Jacobsen & Co. (agentur i råtabak), videreudd. i forskellige firmaer indenfor råtabaksbranchen i Bremen og Amsterdam, grossererborgerskab 1915, medindehaver af firmaet Chr. Jacobsen & Co. 1915, eneindehaver 1916, påny medindehaver s. 1946; bestalling s. overretssagfører 1915 (deponeret); medl. af hovedbest. f. Foreningen af Repræsentanter f. udenlandske Firmaer 1922-58, formd. 1932-35, formd. f. nævnte forenings råtabakssektion 1922-





**P. C. E. Jacobsen**  
grosserer, cand. jur.  
Rungsted Kyst



**Aa. H. Jensen**  
ambassadør  
New York



**A. Jensen**  
gårdejer,  
fhv. kreditkassedirektør  
Tømmerup pr.  
Kalundborg



**C. C. V. Jensen**  
fhv. fængselsinspektør  
Kbhvn. K.

32. medl. af best. f. Hørsholm Grundejer- og Kommunalforening 1929-53, medl. af best. f. A/S Rungstedts private Forberedelsesskole 1922-42, formd. 1930-41, medl. af Grosserer-Societetets Komité 1932-58, næstformd. 1941-58, medl. af forretningsudvalget f. Den danske Handelsstands Fællesrepræsentation 1941-58, medl. af sø- og handelsretten 1933-58 og af senioratet f. Foreningen af Sø- og Handelsrettens Medlemmer 1951-58, næstformd. 1952-58, næstformd. f. den alm. bedømmelses- og voldgiftsret på Kbhvn.s Børs 1932-58, medl. af Akademiet f. de tekniske Videnskaber's tobaksudvalg 1938-48, medl. af best. f. A/S Hvalsøe & Erlandsen 1937, f. Erik Levison A/S 1938, f. L. Levison Junr. A/S 1941 og af direktionen f. Handels- og Kontorist-Foreningen 1936-50, viceformd. 1939-50, medl. af foreningens repræsentantskab 1950-53 og af best. f. foreningens understøttelsesselskab (nu Kbhvn.s Handelsstands Klub) s. 1953, medl. af best. f. Foreningen t. Unge Handelsmænds Uddannelse 1937-48, næstformd. 1944-48, af best. f. Kbhvn.s Fondsbørs 1941-58, af forvaltningsnævnene f. Krigsforsikringen af Løsøre 1940-59 og f. Krigsforsikringen af Bygninger f. Industri, Håndværk og Handel 1941-59, af best. f. Krigsforsikringen af 1945 f. Penge og Værdipapirer 1945-47 og af best. f. det af indenrigsministeriet om statstilskud t. visse krigsforsikringsforbund m. v. nedsatte udvalg 1947-59, medl. af repræsentantskabet f. A/S Kbhvn.s Handelsbank 1941 og af best. f. samme 1944, næstformd. f. begge 1953, medl. af best. f. Louis A. Melchior A/S 1942-56, f. Odense Ægforretning A/S 1944, f. A/S Jens Villadsen's Fabrikker 1944, f. A/S Villaco 1951, f. Reinholdt W. Jorck og Hustru's Fond 1945-58, f. A/S De forenede Papirfabrikker 1946, f. A/S Crome & Goldschmidt 1948, f. Dr. Thorvald Jensen's og Steen Ugge's Mindelegat 1948-58, af repræsentantskabet f. Kbhvn.s Brandforsikring 1947 og af repræsentantskabet f. Arbejdsgivernes Ulykkesforsikring samt af best. f. afd. f. handel og dermed beslægtede erhverv m. m. 1955; medl. af Rotary International.

Adr. Højene, Bolbrovej 2, Rungsted Kyst.

**Jacobsen, Valdemar**, generalmajor (K. 19/6 1957) (DM. 2/2 1950) (H.T.H.) (R.O.H.T.) (Fi.H.R. 3<sup>1</sup>). (S.Sv.2.); f. 29/7 1902 i Borbjerg, Ringkøbing amt; generalmajor, chef f. hærstaben.

Adr. Snogegårdsvej 75, Gentofte.

**Jegstrup, Johannes Harald Jensen**, kommandør (K. 9/5 1957) (DM. 9/1 1950) (H.T.S.) (D.r.K.M.) (N.St.O.3<sup>1</sup>). (Po.P.R.5.) (Stb.Kron.M.E.II.) (Stb. V.3.); f. 4/5 1899 på Kokkedal, Frederiksborg amt, søn af forpagter Anders Jensen Jegstrup og hustru Martine f. Madsen; g. 24/1 1924 m. Ida Julie Marie J., f. Bredholt (Stb.Kron.M.E.II.); realeksm. (Rungsted Kostskole) 1915, frivillig lærling i søværnet s. å., søkadet aspirant og søkadet 1916, sekondløjtnant 1921, premierløjtnant 1922, søløjtnant af 1. grad 1923, kaptajn løjtnant 1931, orlogskaptajn 1938, kommandørkaptajn 1946, kommandør 1951; marineattaché v. den danske ambassade i London 1950, midlertidig kommandør og medl. af den danske delegation i Den nordeuropæiske Planlægningsgruppe i London 1950-51, medl. af NATO's Military Standardisation Agency Naval Board 1951-53, stabschef v. kystflåden 1953, chef f. kystflådens øvelsesgruppe I 1955, f. øvelsesdeling II 1956 og f. Nordøens og Kattegats marinekommando 1956-57, chef f. Grønlands kommando og marinedistrikt samt midlertidig kontreadmiral 1957-59, hjemmevernsflotilleinspektør 1959.

Adr. Sankt Pauls Gade 18, Kbhvn. K.

**Jensen, Aage Hessellund**, ambassadør (K. 11/3 1959) (R.<sup>1</sup> 11/3 1954) (M.T.Kha.) (Fi.H.R.2<sup>1</sup>) (Le.S.5.) (S.Kr.3.) (S.N.3.) (Sv.r.K.1.); f. 22/4 1911, søn af gårdejer, amtsrådsmedl. Jens Anton Jensen og hustru Dagny f. Hessellund Pedersen; g. 4/4 1936 m. Juliette Doris H. J., f. Matthiassen; student fra Århus Katedralskole 1929, cand. jur. 1936, fung. sekretær i finansministeriet s. å., fung. sekretær i udenrigsministeriet 1937, sekretær 1938, legationssekretær i Stockholm 1942-46, det kgl. danske gesandtskab's kommitterede v. flygtningekontoret i Stockholm 1943-45, fuld-

mægtig i udenrigsministeriet 1946, fung. kontor-  
chef 1948, udnævnt 1949, ambassaderåd i  
Washington 1949-54, frekventeret NATO Defence  
College, Paris 1954-55, assisterende afdelings-  
chef i udenrigsministeriet 1955, udenrigsråd og  
chef f. udenrigsministeriets politisk-juridiske  
afd. 1956, Danmarks faste repræsentant v. F.N.  
i New York m. titel af overordentlig og befuld-  
mægtiget ambassadør 1958; till. universitets-  
manuduktør i ejendomsret 1940-42, fung. lektor  
i retsvidenskab v. Kbhvn.s Universitet 1946-48.

Adr. Danish Permanent Mission to U.N., 307  
East 44th Street, New York 17, N.Y., U.S.A.

**Jensen, Aksel**, gårdejer, fhv. kredittassedirek-  
tør (K. 27/3 1954) (DM. 16/5 1950) (S.V.3<sup>1</sup>.); f. 25/3  
1883 i Tømmerup, Holbæk amt, søn af gårdejer,  
folketingsmand Jens Cl. Nielsen; g. 22/7 1908 m.  
Agnes J., f. Jørgensen; ophold på høj- og land-  
brugsskole, overtaget fødegården 1908, land-  
brugskyndig direktør i Creditkassen f. Landejendomme  
i Østifterne 1929, formd. f. direktionen  
1932-59; folketingsmand (Venstre) f. Sorø amts-  
kreds 1920-29, medl. af folketingets finansud-  
valg 1927-29; repræsentant f. Creditkassen f.  
Landejendomme i Østifterne 1912-29, formd. f.  
Kalundborg Omegns og Løve Herreds Landbo-  
forening 1917-23, formd. f. De samvirkende sjæl-  
landske Landboforeninger 1947-52, derefter æres-  
medl., medl. af best. f. De samvirkende danske  
Landboforeninger s. 1919, formd. 1948-57, medl.  
af Landbrugsrådet 1948-57 og af dettes præsidium  
1949-57, medl. af akkordretten s. 1948 og af lands-  
skatteretten 1950-56, vurderingsformd. i Kalund-  
borg skyldkreds 1913-22, formd. f. Kalundborg-  
kredsens Venstreforening 1912-20 og f. De sam-  
virkende Venstreforeninger på Sjælland og Born-  
holm 1918-29, formd. f. Nordvestsjælland Høj-  
spændingselektricitetsværk 1921-39, formd. f.  
Tømmerup Friskole 1911-28, næstformd. f. Kredit-  
foreningernes stående Fællesudvalg 1937-59, medl.  
af best. f. A/S Genforsikringsselskabet Nerva s.  
1952 og af Andels-Anstalten Tryg's kontrolkomité  
s. 1938, formd. f. Kornforædlingsfonden s. 1950,  
medl. af realkreditkommissionerne af 1950-52 og  
1954 og af grundskyldskommissionen 1948-54.

Adr. Puggårdsgade 2, Kbhvn. V. — Tømmerup  
pr. Kalundborg.

**Jensen, Cai Christian Victor**, fhv. fængselsin-  
spektor\* (K. 18/6 1954) (DM. 8/7 1938) (N.St.O.2<sup>2</sup>.  
24/3 1950) (S.N.3. 15/6 1935); f. 4/5 1886 i Kbhvn.,  
søn af stabssergent v. gardehussarregimentet J.  
P. Jensen (DM.) (FM<sup>2</sup>.) (H.16.) (Stb.Kron.M.E.  
VII.) (Stb.V.5.) (S.Sv.T.); g. 1919 m. Antonie Jen-  
sen (d. 1936), g. 1944 m. Antoinette Marie J., f.  
Wenk (d. 1946); student fra Borgerdydskolen,  
Kbhvn. 1903, cand. jur. 1909, løjtnant i livgarden  
1911, kaptajn af reserven 1932, betjent i Kbhvn.s  
politi 1910, vicefængselsinspektør 1914, fung. fæng-  
selsinspektør (Christianshavn) 1918, fængselsin-  
spektor f. statsfængslet i Nyborg 1919, till. inspek-  
tør f. ungdomsfængslet på Søby-Søgård 1933-43  
og forstander f. fængselsvæsenets betjentskole

1942-47, inspektør f. Kbhvn.s fængsler 1943-56;  
medl. af best. f. Vridsløselille og Nyborg Fæng-  
selselskab og f. Kbhvn.s Fængselselskab samt  
medl. af fællesbest. f. fængselselskaberne t.  
disse institutioners ophævelse 1951, derefter medl.  
af repræsentantskabet f. Dansk Forsorgsselskab  
og sekretær f. selskabets best. t. 1956, æresmedl.  
af samme, medl. af best. f. Foreningen t. Støtte  
f. Frelsens Hærs Fængselsarbejde, formd. f. best.  
f. Familien Mendes Legat, medl. af best. f. Dansk  
Kriminalistforening 1943-56, medl. af det af ju-  
stitsministeriet nedsatte udvalg ang. foranstalt-  
ninger t. sikring mod forbyrderes tilbagefald, af  
udvalget ang. ungdomsfængsel og af udvalget af  
1946 vedr. fuldbyrdelse af fængselsstraf m.v.,  
formd. f. Foreningen af Fængselsinspektører i  
Danmark t. 1956, æresmedl. af samme, formd. f.  
Gardereforeningen f. Nyborg 1921-43.

Adr. Vendersgade 26, Kbhvn. K.

\* Fhv. fængselsinspektør C. C. V. Jensen, Venders-  
gade 26, Kbhvn. K., er afgået ved døden 29/5 1959.

**Jensen, Carl Thorvald**, chefredaktør (K. 23/2  
1955) (DM. 19/5 1939) (I.F.2.); f. 14/7 1891 i Kbhvn.,  
søn af prokurist Th. A. L. Jensen og hustru  
Christine f. Carlé; g. 9/6 1958 m. Karna J., f.  
Lundsteen; student 1913, ansat i Livsforsikrings-  
Akts. Hafnia's statistiske afd. 1908, medarbejder  
v. Vort Land 1913, redaktionssekretær v. Berling-  
ske Tidende 1917-26, redaktør af Dansk Læder-  
og Skotøjstidende 1921, ansvarhavende redaktør  
af B.T. 1926-37, redaktør v. Berlingske Aftenavis  
1937, redaktionschef v. samme 1946, medl. af  
Berlingske Tidende's chefredaktion 1950, an-  
svarhavende redaktør af B.T. 1955 og af Billed-  
Bladet 1958; medl. af best. f. Journalistforenin-  
gen 1919, næstformd. 1924 og 1928-30, formd. 1925-  
26 og påny s. 1930, medl. af Den danske Presses  
Fællesråd 1919-26 (sekretær) og fra 1930 t. rådets  
ophævelse 1937, medl. af forretningsudvalget f.  
det nordiske pressemøde i Kbhvn. 1935, formd. f.  
den danske pressedelegation i Island 1939, medl.  
af kongreskomitéen f. The International Federation  
of Journalists of Allied or Free Countries  
1946, medl. af repræsentantskabet f. Danmarks  
tekniske Museum og f. Landsforeningen Dansk  
Arbejde.

Adr. Martensens Allé 6, Kbhvn. V.

**Jerichow, Herbert Peter Andreas**, direktør,  
cand. jur. (K. 3/4 1954) (DM. 27/9 1947) (F.O.I.P.)  
(F.Æ.L.4.) (N.St.O.2<sup>2</sup>.) (Rum.Kr.4.) (Rum.M.C.I.I.)  
(Stb.B.E.2.) (S.V.2<sup>2</sup>.); f. 4/7 1889 i Kbhvn., søn af  
departementschef P. A. Jerichow og hustru Dag-  
mar f. Thiedemann; g. 8/4 1941 m. Grethe J., f.  
Bjerregaard; student 1907, cand. jur. 1913, ansat i  
Landmandsbanken 1913, i bankirfirmaet L. Beh-  
rens & Söhne, Hamburg 1914, i The London City  
& Midland Bank Ltd. 1914-15 og i The British  
Bank of Northern Commerce Ltd. 1915-21, direk-  
tør i The Continental & Oversea Trading Co.  
Ltd i Paris 1921-25, direktør i A/S Gyldendalske  
Boghandel, Nordisk Forlag 1925-31, indtrådt i di-  
rektionen f. A/S De forenede Bryggerier 1931,

adm. direktør 1937; formd. f. Bryggeriforeningen, medl. af best. f. Tuborgfondet, medl. af Industrirådet og af best. f. samme 1946-51, viceformd. 1948-51, formd. f. statens eksportkreditudvalg, medl. af Det internationale Handelskammer's danske komité t. 1957, formd. f. Dansk-Engelsk Selskab, medl. af Pasteur-Selskabet og af Akademiet f. de tekniske Videnskaber, medl. af repræsentantskabet f. Foreningen Norden, Fellow of The Royal Society of Arts, London, æresmedl. af den norske og den svenske bryggeriforening, medl. af det iflg. overenskomst af 6. maj 1903 mellem Carlsberg og A/S De forenede Bryggerier indsatte råd, næstformd. i repræsentantskabet og best. f. Privatbanken i Kbhvn. A/S, formd. i best. f. A/S H. E. Gosch & Co.s Tændstikfabrikker og f. A/S Laur. Knudsen's mek. Etablissement, medl. af bestyrelsesrådet f. A/S De forenede Bryggerier, medl. af best. f. Egmont H. Petersen's Fond, f. A/S Kbhvn.s Sommer-Tivoli, f. A/S Th. Wessel & Vett, Magasin du Nord, f. A/S Gyldendalske Boghandel, Nordisk Forlag, f. Den kbhvn.ske Sø-Assurance-Forening Ltd. og f. A/S Nordisk Brandforsikring, medl. af repræsentantskabet f. Investor Akts. f. Kapitalanlæg.

Adr. Helleruplund Allé 15, Hellerup.

**Jernert, C. V.**, direktør, grosserer, cand. polit. (K. 31/8 1957) (B.K.3.) (Ch.F.1.) (F.Æ.L.4.); f. 15/8 1906 i Boston, U.S.A., søn af jernbanerestauratør J. L. Jensen og hustru Alma f. Nørgaard; g. 25/9 1931 m. Grethe J., f. Rønberg; student (Fredericia) 1925, cand. polit. 1930, studieophold i Frankrig 1926 og i England 1928, ansat i A/S Nordisk Fjerfabrik 1930-31 og v. Tuborgs Fabrikker 1931-32, direktør i A/S Oluf Rønberg s. 1933, i A/S Kbhvn.s Handelsbank s. 1960; medl. af best. f. A/S Oluf Rønberg s. 1933, f. A/S Protechnico s. 1951, f. A/S J. D. Quist & Komp. s. 1938, f. Dagbladet Børsen s. 1948, f. Universal Technical Co. s. 1948, f. Den Kbhvn.ske Sø-Assurance-Forening Ltd. s. 1949, f. A/S Brønnum's Maskinfabrik s. 1950, f. International Business Machines, Copenhagen 1950, f. Kbhvn.s Fondsbørs 1950-55, f. A/S Otto Mønsted 1955, f. A/S E. Rasmussen, Fredericia Maskin- & elektromekaniske Fabrikker s. 1955, f. A/S Fredericia Ejendomskompagni s. 1956, f. A/S Kulsyre- & Tørisfabrikken Union, Fredericia s. 1958 og f. A/S Kastrop Maskinfabrik s. 1958; formd. i best. f. Forsikringskompagniet f. Kongeriget Danmark A/S 1949-54 og f. A/S J. Saabye & O. Lerche s. 1958; medl. af repræsentantskabet f. A/S Kbhvn.s Handelsbank s. 1951, medl. af best. f. samme s. 1956, medl. af repræsentantskabet f. Pensionsforsikringsanstalten s. 1952, f. Danmarks Nationalbank s. 1955, f. Kbhvn.s Brandforsikring s. 1956 og f. A/S Det danske Luftfartselskab 1956-57, derefter medl. af best. f. sidstnævnte; formd. f. tilsynsrådet f. Foreningen af Ejere af danske Aktier (Aktieforvaltningsinstituttet) s. 1958; medl. af Fællesudvalget f. Danmarks Jern-, Metal-, Rør- og Maskinbrancheforeninger s. 1935, formd. f. Foreningen af Grosserere i Jern- og Metalbran-

chen 1950-59, medl. af repræsentantskabet f. Handels- og Kontoristforeningen 1950-54, medl. af Grosserer-Societetet's repræsentantskab 1938-43, medl. af Grosserer-Societetet's Komité s. 1943, næstformd. 1948-54, formd. s. 1954; formd. f. best. f. Tietgen-Fonden s. 1954 og f. Kraks Legat s. 1955; formd. f. Rødby-Femernrute-komiteen s. 1954; medl. af best. f. Otto Mønsted's Fond s. 1954; formd. f. den alm. bedømmelses- og voldgiftsret på Kbhvn.s Børs s. 1954, medl. af forretningsudvalget f. Den danske Handelsstands Fællesrepræsentation s. 1950, formd. i best. f. Danmarks Handels- og Søfartstidende 1936-38, næstformd. f. Kbhvn.s voldgiftsudvalg f. jern- og metalbranchen s. 1937, næstformd. f. Væddeløbshesteejerforeningen s. 1938, formd. f. samme 1943-45, medl. af præsidiet f. Våbenhistorisk Selskab 1939-46, medl. af Fælleskontoret f. Jern og Metal 1940-43, formd. f. Foreningen af 25. Januar 1937 1941-47 og 1950-54, medl. af Foreningen t. den ædle Hesteavl's Fremme's overvoldgiftsret 1941-45 og påny s. 1950, formd. s. 1957, og af best. f. samme 1945-50, medl. af best. f. Foreningen t. Unge Handelsmænds Uddannelse 1948-54 og af præsidiet f. Landsforeningen af Ungdomsklubber i Danmark 1948-54, formd. 1952-54, medl. af Foreningen Norden's repræsentantskab s. 1955 og af forretningsudvalget f. Fonden t. Fædrelandets Vel s. 1956; medl. af tolddepartementet's udvalg ang. arbejdspengetakser m. m. på Kbhvn.s Toldbod 1944-54, næstformd. f. Hellerup Idrætsklub 1944-46, medl. af sø- og handelsretten 1945-49, af akkordretten 1946-54 og af boligretten 1946-48, medl. af benzinnævnet 1946-50, formd. 1947-50, og af handelsministeriet's dækudvalg, formd. f. automobilfordelingsnævnet 1949-51; medl. af Dansk Nationalkomité f. rationel Organisation 1947-49, af havnekommissionen 1947-49, af handelsundervisningsudvalget f. Sydslesvig 1947-57 og af kommissionen af 1957 om udenrigstjenesten; medl. af Det internationale Handelskammer's nationale danske komité s. 1949, formd. 1951-59, samt Treasurer i Det internationale Handelskammer s. 1954, handelskyndigt medl. af østre landsret 1953-56, medl. af vareforsyningsrådet 1954-58, derefter medl. af valutarådet; medl. af udenrigsministeriet's Marshall-udvalg (ERP-udvalget) og af regeringens langtidssudvalg 1948-50, medl. af handelsministeriet's udvalg ang. det europæiske kul- og stålællesskab (CECA) 1953; dansk delegeret v. Marshall-Organisationens Stålkomite i Paris 1948-54 og v. Den internationale Skrotkomité i Paris t. 1954; formd. f. best. f. Fabrikdirektør af Fredericia E. Rasmussen og Hustru Anna Magdalene f. Peuckert's Legat s. 1951, medl. af best. f. Konsul Axel Nielsen's Mindelegat s. 1950, f. E. R. Rasmussen's Fond s. 1957 og f. Reinholdt W. Jorck og Hustru's Fond s. 1958, medl. af det Rønnenkampske pengefideikommiss 1954-57; medl. af den danske best. f. Eisenhower Exchange Fellowships s. 1958; medl. af ærespræsidiat f. Société Belge d'Etudes & d'Expansion s. 1951, medl. af best. f. Société Belgodanoise s. 1954; medl. af Dansk Røde Kors-uge's præsidium 1956, medl. af Rund-





**C. T. Jensen**  
chefredaktør  
Kbhvn. V.



**C. V. Jernert**  
direktør, grosserer,  
cand. polit.  
Charlottenlund



**R. J. Johnsen**  
oberst  
Gentofte



**H. V. Kaalund**  
kommandør  
Kbhvn. S.

skuedagen's legatudvalg s. 1956; medl. af best. f. Det udenrigspolitiske Selskab s. 1957; censor v. højere handelseksm. s. 1945, medl. af Erhvervenes Fællesudvalg om Skattespørgsmål 1946-48, medl. af repræsentantskabet f. Dansk Købestævne s. 1946 og af forretningsudvalget f. samme 1953-56, formd. f. handelens fjernsyns- og radioudvalg s. 1955; medl. af rådet f. Foreningen af fremmede Magters Konsuler i Danmark 1954, konsul f. Chile 1950-59; skrevet en række faglige artikler af hippologisk og økonomisk indhold; modtaget Norges Handelsstands-Forbund's hæderstegn i guld 1956.

Adr. Dronning Louises Vej 4, Charlottenlund.

**Johansen, Knud Friis**, professor, dr. phil. (K. 24/3 1955) (DM. 16/6 1947); f. 1/11 1887 i Fredericia, søn af inspektør v. Den kgl. Døvstummeskole Christen Johansen og hustru Vilhelmine Jacobine Henriette Elisabeth f. Friis; g. 21/5 1926 m. mag. art. Charlotte F. J., f. Brøndsted; student (Fredericia) 1904, cand. mag. 1911, underinspektør v. Nationalmuseet 1911, inspektør (leder af antiksamlingen) 1922, dr. phil. (Sikyoniske Vaser) 1918, professor i arkæologi v. Kbhvn.s Universitet 1926-56, universitetets prorektor 1946-47; honorary member af The Society of Antiquaries, London og af Hellenic Society, London; medl. af Det kgl. danske Videnskabernes Selskab, af Finska Vetenskaps-Societeten, Helsingfors, af Kungl. humanistiska Vetenskapssamfundet og Vetenskaps-Societeten, Lund, af Norsk Videnskaps-Akademi, Oslo og af Det tyske arkæologiske Institut, Berlin; medl. af redaktionen f. Acta Archaeologica, af direktionen f. Ny Carlsbergfondet 1938-57, af best. f. Ny Carlsberg Glyptotek t. 1957 (formd. 1946-57) og af best. f. Rask-Ørsted Fondet; skrevet forskellige tidsskriftafhandlinger vedr. emner fra den nordiske og den klassiske arkæologi, Hoby-Fundet (1923), Les Vases Sicyoniens (1923), Corpus Vasorum Antiquorum, Copenhagen, Musée National, I-VII (sammen m. professor, dr. Chr. Blinkenberg 1924-55), redaktør og medforfatter af De forhistoriske Tider i Eu-

ropa I-II (1927), Iliaden i tidlig græsk Kunst (1934), Athenas Tempel på Akropolis (1937), Thésée et la danse à Délos (1945), Attiske Gravrelieffer (1949), The Attic Grave-Reliefs (1951), Weihinschriften aus Kypros (1953), Exochi (1958), Eine Dithyrambos-Aufführung (1959).

Adr. Egernevvej 27, Kbhvn. F.

**Johnsen, Niels Christian Daniel**, trafikchef (K. 24/4 1958) (DM. 14/6 1949) (N.St.O.2<sup>2</sup>) (S.N.2<sup>2</sup>) (Stb.B.E.5.); f. 15/12 1897 i Storring, Skanderborg amt, søn af gårdejer Mads Jensen Johnsen og hustru Ane Kirstine f. Sørensen; g. 2/6 1933 m. Karen J., f. Engvang; præliminæreksm., overassistent i generaldirektoratet f. D.S.B. 1931, trafikinspektør 1933, kontorchef 1942, trafikbestyrer v. 1. distrikt 1945, overtrafikinspektør 1946, kst. afdelingschef (trafik- og personaleafd.) 1945, udnævnt 1948, trafikchef 1953; formd. f. best. f. Dampskibsselskabet Øresund A/S, medl. af D.S.B.s eksamenskommission 1931-48, af forvaltningskommissionen af 1946, af statens centrale samarbejdsudvalg, af best. f. Europæiske Jernbaners Rutebilunion og af den danske best. f. Nordiska Järnvägsmannasällskapet, formd. f. D.S.B.s tjenestetidsnævn og personalenævn 1945-53 samt f. D.S.B.s sikringsudvalg, censor v. jernbaneskolen, redaktør af D.S.B.s personaleblad: Vingehjulet.

Adr. Sankt Nikolaj Vej 15, Kbhvn. V.

**Johnsen, Robert Jacob**, oberst (K. 6/7 1955) (DM. 6/7 1946) (H.T.H. 24/12 1945) (Fi.Fr.4. 11/6 1943); f. 23/6 1896 i Kbhvn., søn af stabssergent Lauritz Johnsen og hustru Johanne Jacobine f. Hansen; g. 27/12 1924 m. Helga Elise J., f. Jensen; student 1914, stud. polyt. 1914-16, menig 1916, kornet 1917, sekondløjtnant 1918, premierløjtnant 1920, kaptajnløjtnant 1932, kaptajn 1934, oberstløjtnant 1945, oberst 1951; forrettet tjeneste udelukkende i artilleriet, fuldmægtig i krigsministeriet 1931-36, batterichef v. 1. artilleriafd. 1937-39, kontorchef i krigsministeriet (3. kontor) 1939-45, chef f. 1. artilleriafd. 1945-48, chef. f. 10. artilleri-





**C. Kaalund-Jørgensen**  
oberst  
Slukefter pr. Korup F.



**O. S. Kierulff**  
civilingeniør  
Gentofte



**Aa. E. G. Klein**  
oberst  
Sønderborg



**M. C. Korsgaard**  
proprietær  
Tøttrupgård pr. Hørдум

afd. 1948-50, chef f. luftvænsregimentet 1951, t. rådighed f. generalinspektøren f. artilleriet s. å., overordnet luftvænsartilleriofficer 1952-58, afsked 1958; studeret artilleriluftforsvar i England, Frankrig, Holland og Norge; medl. af danmarksmesterskabsholdet i gymnastik 1916 og 1917 samt af det olympiske mesterskabshold i gymnastik 1920.

Adr. Gentoftegade 56 C, Gentofte.

**Jørgensen, Kristian**, oberst (K. 6/7 1958) (H.T.H.); f. 15/1 1894 i Odense; oberst og stabschef v. forsvarrets intendaturkorps 1955, afsked 1958. Adr. Holsteinsgade 42, Kbhvn. Ø.

**Kaalund, Hans Vilhelm**, kommandør\* (K. 2/4 1954) (DM. 4/10 1947) (H.T.S.); f. 10/11 1895 i Odense, søn af fabrikant Hans Henrik Kaalund og hustru Sara Marie f. Lange; g. 2/2 1928 m. Henny Vibeke K., f. Schmidt; sekondløjtnant 1918, premierløjtnant 1919, kaptajnløjtnant 1927, orlogskaptajn 1937, kommandørkaptajn 1941, kommandør 1951; deltaget i inspektionstogt t. Færøerne og Island 1920 og t. Grønland og Island 1924. forrettet tjeneste i inspektionsskibet »Ingolf« på vintertogt t. England og Spanien 1921-22, navigationsofficer i kongeskibet »Dannebrog« 1925, tjenstgørende v. sømineafdelingen 1927-30, deltaget i togt t. Grønland og Island 1930, tjenstgørende v. kystdefensionen 1932-36, lærer v. søofficersskolen 1937-43, deltaget i togt t. Frankrig, Grønland og Island 1937, chef f. Middelgrundsfortet, Kbhvn. 1939-40, chef f. 2. ministryrgergruppe 1941, leder af søværnskommandoen's personelkontor 1941-57, chef f. skolegruppen f. mathelever på togt t. Færøerne, Norge og Portugal 1946-47; medl. af Folk og Værn-udvalget 1952.

Adr. Amager Boulevard 118, Kbhvn. S.

\* Kommandør H. V. Kaalund, Amager Boulevard 118, Kbhvn. S., er afgået ved døden 8/10 1957.

**Kaalund-Jørgensen, Carl**, oberst\* (K. 6/7 1954) (DM. 15/6 1946) (H.T.H.) (Fi.H.R.3<sup>1</sup>) (Fi.Sk.F.); f. 25/5 1892 i Vrigsted, Vejle amt, søn af første-lærer Anders Jørgensen og hustru Marie f. Erich-

sen; g. m. Gudrun K.-J., f. Svarrer; student (Horsens) 1911, sekondløjtnant i fodfolket 1915, premierløjtnant s. å., gennemgået hærens officersskole's generalstabskursus 1922-24, tjenstgørende v. artilleriet 1924 og i generalstaben 1924-29, kaptajn i fodfolket 1928, tjenstgørende v. gardehusarregimentet 1931, lærer v. hærens officersskole 1931-34, chef f. generalstabsafd.s operationssektion 1934-39, udkommanderet på tjenesteophold i den tyske hær 1938, oberstløjtnant og chef f. 12. bataillon 1939, oberstløjtnant i nummer i forstærkningen og chef f. 26. bataillon (Odense) 1946, t. rådighed f. 6. regiment 1952, oberst af reserven og stedfortrædende regionschef f. region IV s. å., afsked 1957; skoleforstander i Akademisk Skyttekorps 1929, chef f. Kongens Livjæger Korps 1931-36, æresmedl. af Livjægerskydeselskabet af 1817 og af Livjægerkorpset; sekretær i Det krigsvidenskabelige Selskab 1926-29, formd. f. Foreningen af Officerer udenfor aktiv Tjeneste's Fyns kreds s. 1959; formd. f. Otterupkredsens konservative Vælgerforening s. 1956; skrevet afhandlinger og artikler af faglig art (navnlig taktik) i Militært Tidsskrift; ejer af Korup Abildgård pr. Korup F. 1950-56.

Adr. Slukefter pr. Korup F.

\* Oberst C. Kaalund-Jørgensen, Slukefter pr. Korup F., er afgået ved døden 1959.

**Kidde, Olav Kristensen**, oberst (K. 1/10 1955) (DM. 18/4 1949); f. 11/12 1892 i Uggerløse, Holbæk amt; oberst i flyvevåbnet 1951, afsked 1955. Adr. Bukkeballevvej 27, Rungsted Kyst.

**Kierulff, Otto Schiøtz**, civilingeniør (K. 6/12 1957) (DM. 12/5 1938) (S.N.3.); f. 16/5 1891 i Odense, søn af apoteker Carl Christian Kierulff og hustru Nanna Ammitzbøll f. Schiøtz; g. 14/2 1916 m. Gerda K., f. Koppel; student 1909, cand. polyt. 1914, ingeniør i firmaet Christiani & Nielsen 1914-17, medindehaver af ingeniør- og entreprenørfirmaet Kampmann, Kierulff & Saxild, Kbhvn. s. 1917, efter firmaets omdannelse t. aktieselskab direktør og formd. f. best. f. samme 1935, till. direktør og medl. af best. f. Kampsax

Holding A/S s. 1957; bygget Limfjordsbroen mellem Ålborg og Nørresundby 1930-33; deltaget i det svensk-danske konsortium f. bygning af jernbaner i Tyrkiet og Iran; censor i vandbygning v. Danmarks tekniske Højskole 1936-46, medl. af hovedbest. f. Dansk Ingeniørforening 1936-42 og af best. f. Entreprenørforeningen 1932-38, næstformd. 1944-53; medl. af best. f. A/S Nordisk Brown-Boveri og af kontrolkomitéen f. Forsikrings-Akts. Nye Danske af 1864, næstformd. i best. f. Den kgl. Porcelainsfabrik, medl. af best. f. A/S De forenede Jernstøberier; medl. af Akademiet f. de tekniske Videnskaber.

Adr. Jahnsensvej 4, Gentofte.

**Klein, Aage Eduard Gredsted**, oberst (K. 2/2 1957) (DM. 2/2 1949) (H.T.H.); f. 1/12 1897 i Kbhvn., søn af kontorchef i Den danske Landmandsbank A/S Eduard August Carl Klein og hustru Johanne Magdalene Elisabeth f. Gredsted; g. 28/6 1941 m. Alma Julie K., f. Rasmussen; student fra Sankt Jørgens Gymnasium, Kbhvn. 1917, cand. phil. 1918, premierløjtnant 1921, kaptajn løjtnant i generalstaben 1932, kaptajn 1936, chef f. 4. bataillon's 3. kompagni, Odense 1937, deltaget i kampen i Sønderjylland 9/4 1940, u. besættelsen interneret af tyskerne 1943, derefter ansat i statens civile luftværn, indtrådt i den militære modstandsbevægelse, oberstløjtnant og chef. f. 2. bataillon, Fredericia 1945, oberst og chef f. fodfolkets korporal- og mathskole i Sønderborg 1952; hædersmedl. af 1. Regiments Soldaterforening.

Adr. Engelshøjgade 9, Sønderborg.

**Koch, Svend Lauge**, konsulent i ministeriet f. Grønland, dr. phil. (K. 5/10 1956) (DM. 20/4 1933) (FM<sup>2</sup> m. spænde. 14/3 1935) (FM<sup>1</sup>. 3/12 1923) (Fi. H.R.2<sup>2</sup>.) (F.O.I.P.) (F.Æ.L.4.) (S.N.2<sup>2</sup>.); f. 5/7 1892 i Kærby v. Kalundborg.

Adr. Malmøgade 6, Kbhvn. Ø.

**Korsgaard, Mads Christian**, proprietær\* (K. 11/8 1956) (DM. 16/6 1947); f. 25/8 1883 på Tøttrupgård, Thy, søn af proprietær M. P. Korsgaard og hustru Christine f. Christensen; g. 20/11 1908 m. Hedevig K., f. Sørensen; udd. v. landbrug, frekventeret Malling Landbrugsskole 1900-01 og 1905, overtaget fødegården Tøttrupgård pr. Hørdum 1908; medl. af Skyum-Hørdum kommunes sogneråd 1917-29, formd. 1925-29, medl. af Thisted amtsråd 1922-58, formd. f. Det konservative Folkeparti's amtsudvalg f. Thisted amt 1922-57, formd. f. best. f. Andelsmejeriet Nyhåb 1919-29 og f. Thisted Andels-Svineslagteri s. 1929, næstformd. i best. f. Landboforeningen Nordthy 1933-42, medl. af repræsentantskabet f. Kreditforeningen af jydsk Landejendomsbesiddere, Viborg s. 1934, formd. s. 1949, og af best. f. Amtsrådsforeningen s. 1935, medl. af landstinget 1936-53, 2. næstformd. i landstinget 1943-53, medl. af best. f. Sygehusforeningen i Danmark s. 1937, af repræsentantskabet f. Forsikringselskabet Danmark s. 1938, af repræsentantskabet f. Danmarks Nationalbank 1940-53, af landstinget's finansudvalg 1945-53, af

delegationen f. Thisted Bank s. 1929, formd. s. 1934, og af repræsentantskabet f. Den alm. Brandforsikring f. Landbygninger s. 1947, formd. f. brandslukningsudvalget af 1950, medl. af best. f. Thisted offentlige Markedshal, f. A/S Thisted Bryghus & Thisted Mineralvandsfabrik, f. A/S Thisted Amtsavis, f. A/S Nima og f. A/S Supra. Adr. Tøttrupgård pr. Hørdum.

\* Proprietær M. C. Korsgaard, Tøttrupgård pr. Hørdum, er afgået ved døden 8/2 1959.

**Kragh, Erik**, generalmajor (K. 6/7 1957) (DM. 2/2 1950) (H.T.H.) (R.O.H.T.) (F.Æ.L.4.) (S.Sv.2<sup>1</sup>.); f. 29/5 1901, søn af toldassistent Johannes Kragh og hustru Anna Marie Kragh; g. m. Margrethe K. f. Horneman; premierløjtnant i fodfolket 1922, kaptajn løjtnant 1932, studieophold v. École Supérieure de Guerre, Paris 1935-37, kaptajn 1937, oberstløjtnant 1945, medl. af forsvarskommissionen af 1946 og af civilforsvarskommissionen af 1946, souschef i forsvarsstaben 1950, oberst 1951, forbindelsesofficer v. general Eisenhower's stab i Paris 1951, generalmajor 1952, chef f. hærstaben (generalstaben) 1951, chef f. østre landsdelskommando 1957; formd. f. Det krigsvidenskabelige Selskab.

Adr. Fragarievej 7, Hellerup.

**Krebs, Carl Larsen**, professor, overlæge, dr. med. (K. 10/12 1958) (DM. 23/12 1947); f. 2/5 1892 i Kbhvn.; student 1910, cand. med. 1917, dr. med. 1929; specialistanerkendelse (radiologi) 1922; chef f. Århus Kommunehospital's røntgen- og lysklinik og f. radiumstationen f. Jylland, professor i radiologi v. Århus Universitet.

Adr. Strandvej 104, Århus.

**Kristensen, Martin Kristian**, fhv. overlæge, dr. med. (K. 22/5 1958) (R<sup>1</sup>. 1952) (R. 1936) (Æt.S.4. 1956); f. 6/5 1888 på Frdbg., søn af skoleinspektør, mag. scient. Kristian Smidt Kristensen og hustru Maren f. Hjardemaal; g. 31/12 1922 m. Henny Cathrine Marie Kornerup K., f. Kruckow; student fra Metropolianskolen, Kbhvn. 1906, cand. med. 1913, dr. med. (Investigations into the Occurrence and Classification of the Haemoglobophilic Bacteria) 1922, kandidatjeneste på forskellige hospitaler, assistent v. Statens Seruminstitut 1917, laborator 1921, afdelingsforstander 1922, overlæge 1958; vakcinator v. Kbhvn.s kommunale vaccinationsanstalt 1921-32; censor (eller suppleant) v. lægeeksm. v. Kbhvn.s Universitet s. 1929, v. embedslægeeksm. 1922-30 og pány s. 1936 og v. farmaceutisk kandidatexm. v. Danmarks farmaceutiske Højskole 1948-53, lektor i bakteriologi v. sidstnævnte s. 1953; korresponderende medl. af Dansk otolaryngologisk Selskab s. 1926 og af Société de Biologie i Paris s. 1931, medl. af Det kgl. danske Videnskabernes Selskab s. 1936; medl. af best. f. Emil Chr. Hansen Fondet s. 1949; opponent v. mange doktor-disputatser, formd. f. subkomitéer vedr. bakteriologiske emner indenfor Nordisk Farmakopævn; tildelt Dr. Martin Salomonsen's Legat 1942 og Dr. Thorvald Madsen's Legat 1956; skre-

vet bakteriologiske arbejder over svingfeber (kalvekastningsfeber), tarmbakterier m. m.  
Adr. Svinget 18, Kbhvn. S.

**Kristiansen, Erling Engelbrecht**, udenrigsråd (K. 1/1 1959) (R<sup>1</sup>. 1/1 1955) (R. 1/1 1951) (F.Æ.L.2.) (N.St.O.3<sup>1</sup>.) (S.N.2<sup>2</sup>.) (Æt.S.2.); f. 31/12 1912 i Terndrup, Ålborg amt, søn af landinspektør Kristian Engelbrecht Kristiansen og hustru Andrea Kirstine f. Madsen; g. 3/6 1938 m. forfatterinden Annemarie Selinko; student (Herning) 1931, studieophold i Genève, London og Paris 1935-38, cand. polit. 1941, fung. sekretær i arbejds- og socialministeriet 1941, fung. fuldmægtig 1943, tilknyttet de danske gesandtskaber i Stockholm (flygtningeadministrationen), Washington og London 1943-45, vicekonsul og handelssekretær v. det danske gesandtskab i London 1946, fuldmægtig i udenrigsministeriet 1947, Danmarks faste delegerede v. organisationen f. europæisk økonomisk samarbejde OEEC og økonomisk rådgiver v. den danske ambassade i Paris 1948-50, midlertidig kontorchef i udenrigsministeriet 1950, tjenstgørende chef f. det økonomiske sekretariat og sekretær f. ministerudvalget f. økonomi og forsyning s. å., kontorchef i udenrigsministeriet, assisterende chef f. den økonomisk-politiske afd. 1951, udenrigsråd og kst. chef f. afd. 1953, udnævnt 1954; generalsekretær f. Fédération Universitaire Internationale pour la Société des Nations 1935, præsident f. samme 1936, ærespræsident 1937, medl. af Folkeforbundets Comité d'Entente des Grandes Associations Internationales og af styrelsen f. Entr'aide Universitaire Internationale 1935-37, formd. f. forskellige embedsmandsudvalg og tilforordnet priskontrolrådet 1950-51, formd. f. udvalget vedr. Danmarks deltagelse i det europæiske økonomiske genopbygningsprogram ERP-udvalget 1953-54, f. udvalget vedr. økonomisk samarbejde m. andre lande 1954 og f. den danske delegation t. det engelsk-skandinaviske økonomiske udvalg (UNISCAN) 1954, medl. af det nordiske økonomiske samarbejdsudvalg og af det danske udvalg vedr. nordisk økonomisk samarbejde 1954, medl. af atomenergiudvalget 1956, Danmarks repræsentant i og næstformd. f. OEEC's arbejdsudvalg vedr. oprettelsen af et europæisk frihandelsområde 1956-57, censor v. Handelshøjskolen, Kbhvn. 1954; skrevet: Folkeforbundet, Organisation og Virksomhed (1939), artikler i udenlandske leksika, tidskrifter og samleværker om internationale økonomiske og politiske emner.

Adr. Granhøjen 4, Hellerup.

**Kuhlman, Carl Johannes Roedsted**, jernbanedirektør, civilingeniør\* (K. 26/8 1955) (DM. 25/2 1947) (Fi.B.H.) (Fi.H.R.3<sup>1</sup>.) (S.N.3.); f. 21/7 1884 i Ålborg; cand. polyt. (bygningsingeniør) 1908, driftsbestyrer (direktør) v. Hillerød-Frederiksværk-Hundested Jernbane 1915.

Adr. Nordre Jernbanevej 44, Hillerød.

\* Civilingeniør C. J. R. Kuhlman, Hillerød, er afgangt ved døden 15/12 1958.

**Königsfeldt, Wulff Henrik Bernhard**, kammerherre, direktør (K. 26/3 1955) (DM. 10/5 1943) (F.Æ.L.3.); f. 4/5 1885 i Falslev pr. Mariager; tjenstgørende kammerherre h. H. k. H. arveprins Knud.  
Adr. Tranevænget 4, Hellerup.

**Langseth, Carl Christian Frederik**, departementschef (K. 11/3 1955) (DM. 29/1 1950) (H.T.S.) (N.O.N.2.) (N.St.O.2<sup>2</sup>.); f. 31/3 1907 i Kbhvn.; departementschef i forsvarsministeriet.  
Adr. Borgmester Jensens Allé 10, Kbhvn. Ø.

**Larsen, Carl Christian**, oberst (K. 27/5 1955) (DM. 25/7 1946) (H.T.H.) (Stb.M.C.F.); f. 14/1 1893 i Selsø sogn, Frederiksborg amt, søn af møller Jens Larsen og hustru Maren f. Olsen; g. m. Olga Nehammer L., f. Petersen; sergent i artilleriet 1915, militærflyvercertifikat 1919, udd. v. den franske og italienske hærs flyvevæsen 1919-20, overofficiant i flyverkorpsset 1922, student (privat dimitteret) 1925, kaptajn 1932, oberstløjtnant og chef f. sjællandske flyverafd. 1941, oberst 1945, militær luftattaché v. det danske gesandtskab i Moskva 1946-48, chef f. hærens og søværnets flyveskole 1948, chef f. østre flyvebasiskommando 1951, afsked 1955; modtaget Federation Aeronautique Internationale's Tissandier-diplom 1955.

Adr. Højdevej 44, Ballerup.

**Larsen, Carl Thorvald**, teaterdirektør (K. 13/9 1957) (DM. 30/10 1948) (Fi.L.2<sup>2</sup>.) (F.O.A.) (I.F.2.) (N.St.O.3<sup>1</sup>.) (S.N.3.); f. 17/12 1892 i Kbhvn.; direktør f. Folketeatret, Kbhvn. 1935-59, direktør f. biografteatret: Alexandra-Teatret, Kbhvn. siden 1958.

Adr. Frederiksberg Allé 42 A, Kbhvn. V.

**Larsen, Ove Kristian**, stiftamtmand (K. 11/3 1955) (DM. 1/1 1948) (F.Æ.L.4.) (N.St.O.2<sup>1</sup>.) (Æt.S.2.); f. 2/3 1895 i Kbhvn., søn af kvartermester Christian Larsen og hustru Marie Kristine f. Larsen; g. 17/8 1930 m. Valborg L., f. Andersen; student (privat dimitteret) 1914, cand. jur. 1920, fung. sekretær i indenrigsministeriet s. å., sekretær 1923, fuldmægtig 1934, ekspeditionssekretær 1938, kontorchef 1939, direktør f. statens bygningsdirektorat 1943, stiftamtmand over Kbhvn.s og Roskilde stifter og amtmand over Kbhvn.s amt 1952; medl. af best. f. Det bornholmske Ejendomselskab A/S s. 1945 og f. Dybbøl Mølle s. 1950, medl. af landsudvalget f. K.F.U.M.s soldatermission i Danmark s. 1950, medl. af best. f. Det danske Bibelselskab s. 1953, formd. s. 1957, medl. af statsinventariekommissionen s. 1954, formd. f. byudviklingsudvalget f. Køgeegnen s. 1954 og f. Roskildeegnen s. 1956.

Adr. Frederiksholms Kanal 28, Kbhvn. K.

**Lauesen, Georg Schiønmann**, fhv. kontorchef (K. 30/5 1958) (DM. 14/5 1947) (B.L.II.4.) (Fi.H.R.3<sup>2</sup>.) (Fi.L.2<sup>2</sup>.) (F.Æ.L.4.) (N.O.H.3.) (N.O.N.4.) (N.St.O.3<sup>1</sup>.) (S.H.E.4.) (S.N.3.) (S.V.2<sup>2</sup>.) (Stb.V.3.) (Æt.S.3.); f. 19/2 1893 i Bogense, søn af købmand, sen. kæmner Christian M. Lauesen og hustru Agnes f. Schiønmann; g. 31/10 1924 m. Aase L., f.



**E. Kragh**  
generalmajor  
Hellerup



**M. K. Kristensen**  
fhv. overlæge, dr. med.  
Kbhvn.S.



**E. E. Kristiansen**  
udenrigsråd  
Hellerup



**O. K. Larsen**  
stiftamtmand  
Kbhvn. K.

Lundsgaard; realeksm. (Bogense) 1908, toldmedhjælper i Vejle 1908, i Ålborg 1911 og i Kbhvn.s Frihavn 1915, assistent i finansministeriets 2. revisionsdepartement 1916, assistent i hofmarskallatet 1923, fuldmægtig 1927, ekspeditionssekretær 1932, kontorchef 1947-58; regnskabsfører v. Det nationalhistoriske Museum på Frederiksborg Slot, Hillerød; medl. af best. f. Skoleforeningen af 28. Januar 1866 (Valdemar Schiøtts Minde), f. Kronprins Frederik og Kronprinsesse Louises Stiftelse og f. A/S Assong Theimport, Kbhvn.

Adr. Hellerupvej 51 B, Hellerup.

**Lauritzen, Kristian Røhr**, proprietær (K. 9/9 1955) (DM. 4/11 1950); f. 18/8 1885 på Demstrupgård, Sjørsløv sogn, Viborg amt.

Adr. Demstrupgård pr. Sjørsløv.

**Lehrmann, Otto**, afdelingsingeniør (K. 2/4 1957) (DM. 29/1 1949) (H.T.S.); f. 12/1 1895 i Kbhvn., søn af oberst Frantz Lehrmann og hustru Margrethe f. Boje; g. 6/12 1927 m. Gerda L., f. Levin Jensen; student fra Øster Søgades Gymnasium, Kbhvn. 1913, cand. polyt. 1920, ingeniør v. søværnets bygningsvæsen 1920, ingeniør II og chef f. søværnets bygningsvæsen 1936, ingeniør I 1937, chef f. søværnets bygningsvæsen 1942-52, tjenstgørende v. forsvarrets bygningstjeneste 1952, afdelingsingeniør 1954.

Adr. Svinget 18, Kbhvn. S.

**Leuning, Erik**, direktør i socialministeriet (K. 7/10 1955) (DM. 1/1 1948) (Fi.H.R.32.); f. 12/1 1895 i Kbhvn., søn af rektor, professor Peder Christopher Gram Leuning og hustru Sophie f. Helms; g. 17/12 1929 m. Inger L., f. Laurentius Pedersen; student 1913, cand. jur. 1919, sekretær i handelsministeriet 1919, sekretær i indenrigsministeriet s. å., fuldmægtig i socialministeriet 1934, ekspeditionssekretær 1936, kontorchef 1938, direktør f. den sociale særforborg 1942; sekretær og sen. ekspeditionssekretær i overinspektionen f. børneforborge 1919-38, sekretær i Børnesagens Fællesråd 1920-27, generalsekretær v. den nordiske børnesagkongres i Danmark 1921, kst. direktør f. særforborge 1939-40, formd. f. børne-

forsorgen's økonomiudvalg og uddannelsesudvalg 1951-58 og f. den danske sektion af Nordisk Sammenslutning t. Værn f. Børn og Unge 1942-58, formd. f. døvenævnet, tunghørenævnet og blindenævnet, medl. af invaliderådet f. de sønderjydske landsdele, formd. i best. f. Thomas P. Hejle's Ungdomshus, f. De Døvtummes Kirke, f. Foreningen Effata og f. Døvefonden, formd. i best. f. den sociale skole, medl. af best. f. A/S Kbhvn.s Brødfabrikker, medl. af hovedbest. f. Landsforeningen mod Børnelammelse (Polio), medl. af hovedbest. og forretningsudvalget f. Vanførefonden, medl. af hovedbest. f. Landsforeningen t. Bekæmpelse af dissemineret Sclerose og formd. f. forretningsudvalget f. samme, medl. af repræsentantskabet f. Koføed's Skole, fl. a. tillidshverv.

Adr. Gustav Adolfs Gade 5, Kbhvn. Ø.

**Linde, Jørgen Christian Riegels**, oberst (K. 2/2 1955) (DM.) (H.T.H.) (Fi.H.R.31.); f. 8/4 1898 i Ålborg, søn af oberstløjtnant Søren C. A. Linde og hustru Annette f. Riegels; g. 12/5 1926 m. Kaja L., f. Schmidt; student (Ålborg) 1916, premierløjtnant 1920, kaptajn løjtnant i generalstaben og fuldmægtig i krigsministeriet 1932, kaptajn 1934, kompagnichef i Tønder og i Kbhvn. 1936-38, t. rådighed f. kommandanten i Kbhvn. 1938-39, kontorchef i krigsministeriet 1939, oberstløjtnant og chef f. 21. bataillon 1945, stabschef v. vestre landsdelskommando 1946-53, oberst 1950, chef f. dronnings livregiment (8. regiment) 1953, t. rådighed f. generalinspektøren f. forsyningstropperne 1955, generalinspektør f. forsyningstropperne 1957; medl. af best. f. Det krigsvidenskabelige Selskab 1935-45, formd. f. Fællesorganisationen af Officerer i Hæren 1957.

Adr. Thulevej 6, Søborg.

**Lindgaard, Morten Christian**, biskop\* (K. 31/10 1955) (DM. 30/10 1950); f. 29/5 1889 i Grimstrup sogn, Ribe amt.

Adr. Ribe.

\* Biskop M. C. Lindgaard, Ribe, er afgået ved døden 14/9 1956.



**Lindhardt, Knud Hee**, generalmajor, afdelingschef i forsvarsministeriet (K. 18/4 1954) (DM. 6/12 1947) (H.T.H.) (S.Sv.2<sup>1</sup>.); f. 21/1 1898 på Sasmosgård, Jyderup, Holbæk amt, søn af dyrlæge Axel Lindhardt og hustru Marie f. Andersen; g. 4/1 1936 m. Kirsten L., f. Vendel; tømrersvend 1917, bygningskonstruktør (Odense) 1920, sekondløjtnant i ingeniørtropperne 1923, premierløjtnant i artilleriet 1926, gennemgået hærens officersskole's våbentekniske kursus 1929-32, kaptajnløjtnant i artilleriet 1935, fuldmægtig i krigsministeriet 1936-38, kaptajn i artilleriet 1938, kontorchef i krigsministeriet 1945, afdelingschef 1946-50, oberstløjtnant 1946, afdelingschef i forsvarsministeriet (2. afd.) 1950, oberst 1952, generalmajor 1954; medl. af best. f. Kbhvns Officersforening 1932-46, formd. f. krigsministeriets erstatningsudvalg af 1945 og f. hærens uniforms-kommission af 1945, medl. af det militære produktions- og forsyningsråd i London 1949, medl. af forretningsudvalget i forsvarrets materielnævn 1953, iøvrigt medl. af forskellige ministerielle udvalg og kommissioner, formd. f. forsvarrets logistikkomité; tildelt De danske Skytte-, Gymnastik- og Idrætsforeninger's hæderstegn.  
Adr. Peter Bangs Vej 79, Kbhvn. F.

**Lohse, Thorkil From**, direktør, cand. polyt. (K. 7/10 1955) (DM. 22/4 1938) (N.O.N.3.) (S.N.2.); f. 16/2 1889 i Kbhvn., søn af grosserer Ernst Christian Lohse og hustru Tekla f. Løser; g. 7/8 1915 m. Rosa L., f. Hüffeldt; student fra Vestre Borgerdydskole, Kbhvn. 1906, cand. phil. 1907, cand. polyt. 1912, ingeniør v. Margarinefabrikken Alfa A/S, Vejen 1914-17, ingeniør og afdelingsleder (mejerianlæg og -drift m. m.) i Compania General Commercial, Buenos Aires 1918-21, inspektør v. statskontrollen m. mejeriprodukter og æg m. m. 1922, fung. overinspektør (chef) v. samme 1925, overinspektør 1931, direktør 1947-58.  
Adr. Carl Johans Gade 1, Kbhvn. Ø.

**Lorentzen, Helge Gustav**, stiftamtmand (K. 11/3 1958) (DM. 11/3 1951); f. 18/5 1905 i Helsingør, søn af revisor A. W. Lorentzen og hustru Jeanne f. Jensen; g. m. Gudrun L., f. Jensen; student 1923, cand. jur. 1930, fung. sekretær i socialministeriet 1931, udnævnt 1934, fuldmægtig v. Færø amt 1935, påny sekretær i socialministeriet 1937, fuldmægtig 1938, ministersekretær og ekspeditionssekretær 1942, kontorchef i arbejdsministeriet 1942, till. kst. chef f. statens udvandringskontor 1945-48, departementschef i arbejdsministeriet 1948, i arbejds- og boligministeriet 1949, i arbejds- og socialministeriet 1950, stiftamtmand over Århus stift og amtmand over Århus amt 1951; udsendt af FN t. Bolivia s. rådgivende ekspert i sociale spørgsmål 1950; formd. f. best. f. mødrehjælpsinstitutionen i Århus m. v. s. 1951, medl. af repræsentantskabet f. Århus Privatbank 1952, formd. 1954, medl. af best. f. banken s. 1958, formd. f. Pensionskassen f. Funktionærer i Århus Privatbank s. 1952, formd. f. byudviklingsudvalget f. Århus-egnen s. 1953, medl. af univer-

sitetsbest. i Århus s. 1954, formd. f. best. f. Universitetssamvirket i Århus s. 1956, f. Geografisk Selskab i Århus s. 1957 og f. institut f. terapiassistenter v. Århus Universitet s. 1959, medl. af best. f. J.T.A.S. s. 1958, formd. f. Storårhuskommissionen 1951-54.

Adr. Marselis Boulevard 1, Århus.

**Lorenzen, Aage**, højesteretsdommer (K. 15/10 1957); f. 8/3 1901 i Ådum, Ringkøbing amt.  
Adr. Uraniavej 1, Kbhvn. V.

**Lund, Svend Aage**, chefredaktør, cand. polyt. (K. 6/9 1956) (Fi.H.R.3<sup>1</sup>.) (F.Æ.L.4.) (I.F.2.) (N.O.N.5.) (S.N.2.); f. 18/4 1900 på Frdbg., søn af forsøgsleder Aage Viggo Lund og hustru Gerda Sophie f. Madsen; g. 15/5 1929 m. cand. mag. Charlotte L., f. Bertelsen; student fra Sankt Jørgens Gymnasium, Kbhvn. 1918, cand. polyt. 1925, teknisk assistent v. statsprøveanstalten 1925-26, sekretær i Dansk Arbejdsgiverforening 1927-28, sekretær i Industrirådet 1929 og 1933, redaktionssekretær v. Berlingske Tidende 1929-33, redaktør v. Berlingske Tidende 1934, ansvarlig redaktør f. Berlingske Tidende og Berlingske Aftenavis 1935-46, chefredaktør 1946, adm. chefredaktør s. 1948; medl. af best. f. I/S Berlingske Tidende s. 1937, medl. af best. og direktionen f. A/S De Berlingske Virksomheder og f. A/S Det Berlingske Office s. 1950, formd. f. Danske Dagblades Fællesrepræsentation 1958, medl. af best. f. Kbhvns Redaktorförening, næstformd. f. Pressens Radioavis og f. Pressens Telegram-Udvalg, medl. af best. f. I/S Ritzaus Bureau, medl. af Executive Board f. Det internationale Presseinstitut, Zürich og formd. f. sammes danske nationalkomité s. 1955.

Adr. Parkovsvej 71, Gentofte.

**Lundsgaard, Einar**, professor, dr. med. & scient. (K. 18/11 1958) (DM. 16/11 1949) (N.St.O.3<sup>1</sup>.) (S.N.3.); f. 12/2 1899 på Frdbg.; student 1917, cand. med. 1923, dr. med. 1929; professor i fysiologi v. Kbhvns Universitet.

Adr. Juliane Maries Vej 26, Kbhvn. Ø.

**Madsen, Carl Henrik Axel**, kommandør, direktør f. søkortarkivet (K. 9/5 1958) (DM. 29/1 1948) (FM<sup>2</sup>.) (H.T.S.) (I.F.3.) (N.St.O.3<sup>1</sup>.); f. 6/2 1898 i Kbhvn.; kommandør af reserven, direktør f. søkortarkivet.

Adr. Ved Fortunen 7, Lyngby.

**Mengel, Aage Viggo Bothmann**, fabrikant, konsul (K. 8/5 1957) (DM. 3/6 1948) (D.r.K.H.) (B.K.4.) (B.L.4.) (B.L.II.5.) (B.M.C.); f. 18/10 1882 i Kbhvn., søn af købmand Viggo Mengel og hustru Marie f. Bothmann; g. 18/10 1910 m. Gisela M., f. Brandt; præliminæreksm. 1899, ansat i A/S Brandt's Klædefabrik, Odense s. å., udd. på fabrikker i England, prokurist i A/S Brandt's Klædefabrik, Odense 1905, adm. direktør s. 1906, medl. af best. f. virksomheden s. 1924; belgisk konsul 1920-55; formd. f. best. f. Fyens Disconto Kasse, Odense t. 1954, f. Det private Investment Compagni A/S, Odense t. 1954, f. A/S Borgernes Boligselskab,



**O. Lehrmann**  
afdelingsingeniør  
Kbhvn. S.



**H. G. Lorentzen**  
stiftamtmand  
Århus



**S. Aa. Lund**  
chefredaktør, cand. polyt.  
Gentofte



**B. T. V. D. Møller**  
gesandt  
Prag

Odense og f. A/S Det borgerlige Byggeselskab, Odense, medl. af best. f. A/S Odense Teater 1935-51.

Adr. Hunderupvej 71, Odense.

**Moltke, Carl Adam Christian greve**, overpræsident (K. 11/3 1958) (DM. 11/3 1951) (N.St.O.2<sup>1</sup>) (S.N.2<sup>1</sup>); f. 17/2 1907 i Kbhvn.; student 1925, cand. jur. 1932; overpræsident i Kbhvn.

Adr. Frølichsvej 18, Charlottenlund.

**Mose, Svend Hansen**, landsdommer (K. 17/12 1957) (DM. 19/8 1949); f. 18/5 1893 i Håstrup, Svendborg amt; dommer i østre landsret.

Adr. Prins Valdemars Vej 20, Gentofte.

**Munck, Willy Torben**, professor, dr. med. (K. 10/9 1958); f. 5/8 1892 på Frdbg.; student 1909, cand. med. 1916, specialistanerkendelse (patologisk anatomi og vævsmikroskopi) 1933, dr. med. 1934; prosektor v. Århus kommunes hospitaler og statsobducent f. Jylland; professor i patologisk anatomi v. Århus Universitet, rektor f. Århus Universitet 1955-59.

Adr. Vester Skovvej 2, Risskov.

**Muus, Thorbjørn Egil Guldberg**, grosserer, vicekonsul (K. 25/4 1956) (DM. 27/6 1942) (N.O.N.4.) (Stb.B.E.5.); f. 11/3 1881 i Kbhvn., søn af handelsminister, grosserer Oscar B. Muus og hustru Helene f. Guldberg; g. 21/9 1910 m. Rigmor Harriet M., f. Arendrup; udd. h. Elias B. Muus og H. C. Klintholm i Kerteminde og h. S. R. Bjerre & Co., Glasgow samt på den Brockske handelshøjskole i Kbhvn., islandsk købmand 1901-03, ansat i firmaet Wilh. R. Maegaard, Odense s. 1906, medindehaver 1908, påbegyndt fabrikation af Colding's foderblandinger 1913, overtaget Odense Kalkværk 1917, eneindehaver af firmaet Wilh. R. Maegaard, Odense 1918, till. direktør i A/S Odense Savmølle s. 1924; vicekonsul f. Storbritannien 1926-51, nederlandsk konsul 1928-51; medl. af best. f. Foreningen af Tømmerhandlere på Fyn 1908-30, formd. f. Centralorganisationen af Cementimportører i Danmark 1916-22, medl. af cementnævnet's forretningsudvalg,

medl. af best. f. Arbejdsgiverforeningen indenfor Handelsstanden i Odense og v. Odense Havn 1917-22 samt f. Sammenslutningen af Havne- og Købmandsorganisationer t. 1922, medl. af hovedbest. f. Dansk Arbejdsgiverforening 1920-22 og af best. f. Odense Handelsstandsforening 1921, formd. 1943-47, æresmedl. 1953, medl. af kontrolkomitéen f. Østifternes Hypotekforening 1923-51, medl. af best. f. Provinshandelsstandens Understøttelsesforening 1923-43 og f. Odense Børnehospital t. 1943, formd. i best. f. Elias B. Muus Odense A/S, Odense og f. Elias B. Muus Kerteminde A/S, Kerteminde, formd. i best. f. Dansk Frøkultur, Kerteminde t. 1943 og f. Det fynske Pakhuskompagni, Odense t. 1953, næstformd. i A/S Plantingsselskabet Sønderjylland t. 1949, medl. af best. f. Den kbhvn.ske Sø-Assurance-Forening Ltd. t. 1951, f. A/S De forenede Papirfabrikker t. 1951 og f. A/S Det fynske Trælastkompagni, Odense, medl. af Provinshandelskammeret 1929-33, medl. af best. f. Foreningen af Korn- og Foderstofimportører i Jylland og Fyn 1930-34 og 1940-51 og f. centralkontoret f. indkøb af korn og foderstoffer 1942-51, formd. f. Den fynske Handelsstands Centralforening t. 1933, medl. af repræsentantskabet f. Danmarks Nationalbank 1931-51 og f. Fyens Disconto Kasse 1940, medl. af best. f. A/S Odense Teater 1942-51, f. A/S Fyns Tidende 1946-56 og f. Tietgen-Fonden 1946-54.

Adr. Frederiksgade 2, Odense.

**Møller, Birger Thomas Vilhelm Dons**, gesandt (K. 11/3 1955) (DM. 11/3 1948) (M.T.Kha.) (Fi.H.R.3<sup>1</sup>) (Fi.L.2<sup>2</sup>) (Le.S.4.) (N.O.N.3.) (S.N.2<sup>1</sup>); f. 17/7 1898 i Kbhvn., søn af censor, professor Frederik Vilhelm Møller og hustru Augusta Julie f. Dons; g. 20/8 1927 m. Gonzague D. M., f. Rouët de Journal; student (Herlufsholm) 1916, cand. jur. 1922, attaché v. det danske gesandtskab i Paris s. å., sekretær i udenrigsministeriet 1923, midlertidig tjeneste v. det danske general-konsulat i Hamburg 1924, attaché v. det danske gesandtskab i London 1930, vicekonsul i London 1931, ministersekretær i udenrigsministeriet 1935,

legationssekretær i Berlin 1937, fung. konsul i Flensborg 1938, fuldmægtig i udenrigsministeriet 1943, kontorchef 1946, legationsråd 1948, t. rådgivning vedr. sager ang. Sydslesvig m. v. 1949, assisterende afdelingschef i udenrigsministeriets politisk-juridiske afd. 1950, overordentlig gesandt og befuldmægtiget minister v. Danmarks faste delegation v. F.N. 1953, gesandt i Prag 1955, till. akkrediteret i Budapest 1956.

Adr. Det danske Gesandtskab, Prag, Tjsechoslovakiet.

**Møller, Helmuth Ingemann**, ambassadør (K. 1/1 1958) (DM. 26/9 1947) (Gr.Fr.4.) (I.F.3.) (S.N.2.) (Ø.F.5.); f. 8/10 1896 i Vester Brønderslev, Hjørring amt, søn af skoleinspektør, folketingsmand K. J. Møller og hustru Dorthea f. Pedersen; g. 1925 m. Lillian M., f. Nørregaard; student (Helsingør) 1914, cand. polit. 1920, sekretær i den overordentlige kommission af 6. aug. 1914 1920, sekretær i udenrigsministeriet s. å., tjenstgørende i Chicago og New Orleans 1921-24, i Paris 1930-31 og i New York 1933-41, chef f. udenrigsministeriets erhvervskontor 1945, gesandt i Rio de Janeiro 1951, ambassadør 1957.

Adr. Embajada Real da Dinamarca, Rua Barao do Flamengo 22, Rio de Janeiro, Brasilien.

**Møller, Poul Flemming**, professor, dr. med. (K. 8/1 1955) (DM. 19/11 1948) (S.N.2.); f. 22/1 1885 i Helsingør, søn af overlæge J. T. Møller; g. 26/12 1912 m. læge Carla M., f. Andersen (d. 1958); student (Helsingør) 1903, cand. med. 1911, forrettet tjeneste v. forskellige kbhvn.ske hospitaler, praktiseret i Kbhvn. s. 1916, assistent v. Rigshospitalet's røntgenafd., Kbhvn. 1916-18 og v. Kbhvn.s Kommunehospital's røntgenafd. 1918-20, chef f. Frdbg. Hospital's røntgenafd. 1920-30, specialistanerkendelse (radiologi) 1921, dr. med. (om Calvé Perthes' sygdom) 1924, docent i radiologi v. Kbhvn.s Universitet 1930, professor 1936-55, till. chef f. Rigshospitalet's røntgenklinik, Kbhvn. 1930-55; medredaktør af Acta radiologica s. 1921, tilforordnet sagkyndig v. retslægerrådet 1935, dekan 1935-36, medl. af landskomitéen og forretningsudvalget f. Radiumfondet 1922 og af den internationale røntgenkomité 1925, formd. f. Dansk radiologisk Selskab 1927-29, medl. af best. f. Nordisk Forening f. Medicinsk Radiologi 1928, medl. af hovedbest. f. Landsforeningen t. Kræftens Bekæmpelse t. 1956, præsident f. den nordiske radiologkongres 1938 og 1946 og f. The VIIth International Congress of Radiology 1953, medl. af dommerkomitéen v. flere professorkonkurrencer i Danmark og v. udenlandske universiteter, holdt generalforelæsninger i British Association of Radiologists 1938 og i The Faculty of Radiologists 1949; æresmedl. af American Roentgen Ray Society 1952, af Royal Society of Medicine 1952, af British Institute of Radiology 1953, af Sociedad Peruana de Radiologia og af Sociedad Mexicana de Radiologia, medl. af Det norske medicinske Selskab 1954, Honorary Fellow of

The Faculty of Radiologists, London, æresmedl. af Nordisk Forening f. Medicinsk Radiologi 1955. Adr. Kochsvej 18, Kbhvn. V.

**Nielsen, Johannes Knud Ove Jais**, kunstmaler, keramik (K. 29/3 1956) (DM. 11/3 1947) (F.Æ.L.5.); f. 23/4 1885 i Kbhvn., søn af grosserer Knud Nielsen og hustru Ane f. Ottesen; g. 6/11 1920 m. malerinden Ville J. N., f. Oppenheim (d. 1949); malerlærling i Kbhvn. 1900-05, Teknisk Skole (Grønvold) 1905-08, Kunstneres Studieskole (Kr. Zahrtmann) 1906-09, medl. af »De 13« udstilling 1909-11, studieophold i Paris 1911-14, udstillet på Kunstneres Efterårsudstilling s. 1913, medl. af Den frie Udstilling s. 1919; medl. af censurkomitéen f. Kunstneres Efterårsudstilling, medl. af best. f. Malende Kunstneres Sammenslutning, f. Kunstforeningen og f. den inter-skandinaviske udstilling: Unionalen, medl. af akademirådet s. 1930 og af gallerikommissionen 1934-41; arbejdet m. keramik s. 1915, tilknyttet Den kgl. Porcelainsfabrik 1920; malerier: Nature Morte (Statens Museum f. Kunst), Liniedanserinde (Nasjonalgalleriet i Oslo), Nat (Galleriet i Bergen), Frederik VII giver Grevinde Danner Gavebrevet på Jægerspris, Gade i Moretz zur Loing (Ribe Museum), Knælende Engel (Århus Museum), Silhuetklipperen (Randers Museum), Afgang (Maribo Museum) m. fl., fresko-dekoration i Sankt Elisabeth Søstrene's hospital 1929-35, retrospektiv udstilling af malerier og keramik i Den frie Udstilling's bygning 1936 og i Kunstforeningen 1941, udsmykning m. glasmalerier i kirker i Grenå, Voel, Løgstør, Vejle, Skøjby, Tim og Madum, kalkmalerier i Slagelse Kapel 1944, fresko-dekoration i Frdbg. Rådhus 1952-56, relief-altertavle i Vor Frelser's Kirke, Vejle 1957, relief-altertavle i Tim Kirke 1958; keramik: Statens Museum f. Kunst (Jakobs Kamp), Århus Museum (Judaskysset), Kunstindustrimuseet, Kbhvn. (Statuen Pottemageren), Nationalmuseet i Stockholm (Akteon-Vasen), Malmö Museum (Judas m. Lynet), Nasjonalgalleriet i Oslo (Pontius Pilatus), Bergen, Trondheim, Göteborg, Metropolitan-Museet i New York, The American Association of Museum, The Victory and Albert Museum, London, Musée des Arts Decoratifs, Louvre, Lyon, Mr. Augustino-Samlingen, Alexandria, Zürich, München, Leipzig og Milano m. fl., rådhusvaserne i Helsingør Rådhus 1925 og i Odense Rådhus 1955, minderelief f. professor Torgny Segerstedt, Göteborg 1948, døbefont i Voel Kirke og i Sankt Mortens Kirke, Randers 1951; tildelt Eckersberg-medailen 1929, Ny Carlsbergfondet's rejseselegat t. Grækenland og Italien 1931, det Anckerske rejseselegat t. Spanien 1935, Thorvaldsen-medailen 1948 og diplom d'honneur fra Academie Internationale Céramique 1956.

Adr. Vingårds Allé 40, Hellerup.

**Nielsen, Ove Holger**, generalsekretær (K. 6/12 1957) (DM. 22/12 1948) (Fi.L.2.) (F.M.Ma.2.) (I.F.3.) (N.O.N.3.) (N.St.O.2.) (S.N.3.) (S.V.2.); f. 26/2 1893 i Kbhvn., søn af oberstløjtnant Holger Niel-



**P. A. F. Norup**  
oberst  
Charlottenlund



**E. N. L. Olsen**  
bureauchef  
Charlottenlund



**O. P. Olsen**  
oberst, regionsleder  
Abenrå



**M. O. Olufsen**  
kabinetssekretær, kam-  
merherre, ordenssekretær  
Kbhvn. K.

sen og hustru Julie f. Klæbel; g. 1918 m. Ester O. N., f. Winther (ægteskabet opløst), g. 1953 m. Simone O. N., f. Paret; realeksm. (Ordrup) 1908, udd. t. søs i skoleskibet »Viking« 1908-12, nautiske eksaminer 1912-13, reserveløjtnant i søofficerkorpsset 1917, specialudd. på Polyteknisk Læreanstalt, skibsførerbevis 1929, styrmand bl. a. i skoleskibet »Georg Stage«, i D.F.D.S., i Ø.K. og i statsisbryderne, søkyndig assistent i handelsministeriet 1913, kst. skibsinspektør 1920, fuldmægtig 1921, ekspeditionssekretær og ministersekretær 1931, kontorchef 1937, chef f. handelsministeriet's søfartsafd. 1945-58, tilknyttet A. P. Møller's rederier 1958; generalsekretær f. F.N.s søfartsorganisation IMCO s. 1959; chef f. sekretariatet f. Kbhvn.s-konventionen af 1926 om skibes sødygtighed og udrustning 1936, formd. f. Søfartens Fællesråd 1937-58 og f. Handelsflådens Velfærdsråd 1948, næstformd. i best. f. Danske Søfarendes Mindefond af 1945, delegeret v. forskellige konferencer i Kbhvn. og i udlandet bl. a. ang. radio i skibe, skibes laste- og lossemidler og søfarts-sociale forhold, formd. f. den danske delegation v. søfarts-ekspertkonferencen i Genève 1935, v. 21. og 22. internationale arbejdskonference i Genève 1936, v. 28. internationale arbejdskonference i Seattle 1946, v. F.N.s søfarts-konference i Genève 1948, v. den internationale konference i London om sikkerhed f. menneskeliv på søen 1948 og v. den forberedende tekniske søfartskonference i London 1956, formd. f. søfartskommissionen af 1947 og f. kommissionen af 1949 om sikkerheden på søen samt f. udvalget af 1952 vedr. skibsfartens og luftfartens redningstjenester, medl. af best. f. Foreningen t. Søfartens Fremme 1950-51.

Adr. Chancery House, Chancery Lane, London S.W.2, England.

**Norup, Poul Axel Frederik**, oberst (K. 18/4 1954) (DM. 6/7 1948) (H.T.H.) (S.Sv.2<sup>2</sup>.); f. 7/10 1895 i Kbhvn., søn af musikdirektør, løjtnant Jens Christian Frederik Norup og hustru Kirsten Marie f. Olsen; g. 1/6 1922 m. Ellen Margrethe

Marie N., f. Fredholm; premierløjtnant i fodfolket 1919, gennemgået hærens officersskole's våbentekniske kursus 1923-26, premierløjtnant i H.t.K. 1926, kaptajnløjtnant 1932, kaptajn 1934, våbeningeniør 1937, stabschef v. den danske brigade i Sverige 1943-45, felttøjmester i H.t.K. 1950, oberst i forsvarrets krigsmaterielforvaltning og chef f. konstruktionsafd. 1951, afskediget af linien og ansat i reserven 1955; direktør i A/S Wejra; militær motorsagkyndig, medl. af Dansk Ingeniørforening, medl. af præsidiumet f. Frihedskampens Veteraner, medl. af direktionen f. Officersforeningen i Kbhvn. 1934-43, medl. af best. f. Det krigsvidenskabelige Selskab 1939-45, medl. af forsvarrets materielnævn 1951-55, formd. f. forsvarrets eksplosivstofkommission 1953-55; redaktør af Automobilets Håndbog og af Teknisk Leksikon f. Industri og Håndværk.

Adr. Ole Bruuns Vej 3 A, Charlottenlund.

**Olafsson, Halfdan**, rigsadvokat (K. 28/8 1958) (S.N.2.); f. 13/3 1903 i Kbhvn.

Adr. Frølichsvvej 30, Charlottenlund.

**Olsen, Eigil Niels Laurits**, bureauchef i folketinget (K. 24/9 1956) (DM. 10/12 1946) (N.St.O.3<sup>1</sup>.) (S.V.3<sup>1</sup>.); f. 2/8 1896 i Haslev, Sorø amt, søn af boghandler August Olsen og hustru Anna f. Jacobsen; g. 3/6 1923 m. Else O., f. Andersen (ægteskabet opløst), g. 17/7 1956 m. Inger Cecilie O., f. Østergaard (d. 1959); student fra Plockross' Skole, Kbhvn. 1914, cand. jur. 1921, stenografassistent i rigsdagen 1916, sekretær i rigsdagen's bureau 1921, fuldmægtig 1931, ekspeditionssekretær 1935, kontorchef 1938, chef f. rigsdagen's bureau 1940, chef f. folketinget's bureau s. 1953; sekretær v. folketinget's præsidium, v. statsrevisoratet og v. de parlamentariske kommissioner af 1945, 1948 og 1950, medbestyrer af Husejer Oluf Olsen's Legat, medl. af Autonomous Section of Secretaries General of Parliaments, Paris, eksekutivudvalgsmedl. af samme 1952-56; medarbejder v. samleværket: Den danske Rigsdag 1849-1949 m. v.

Adr. Skovgårdsvej 8, Charlottenlund.



**Olsen, Otto Peder**, oberst, regionsleder (K. 6/7 1957) (DM. 6/7 1949) (H.T.H.); f. 12/12 1894 i Tystrup, Sorø amt, søn af gårdejer Niels Christian Olsen og hustru Sofie Amalie f. Sørensen; g. 28/4 1928 m. Ebba Mathilde O., f. Harde; udd. v. landbrug og gartneri, indkaldt t. hæren 1916, premierløjtnant 1922, lærer v. hærens gymnastikskole 1927-32, gennemgået kursus v. den militære gymnastikskole i Budapest 1929, lærer v. fodfolkets kornetskole 1932-33, 1938-39 og 1940-42, gennemgået hærens generalstabskursus 1934-35, tjenstgørende i generalstaben 1935-37, kaptajn og kompagnichef 1937, lærer v. gasskolen 1942-43, oberstløjtnant af fodfolket 1945, u. besættelsen interneret af tyskerne i Vestre Fængsel, Kbhvn., Hørsørd og Frølev 1944-45, chef f. modstandsbevægelsens befalingsmandsskole i Jægerspris 1946, gennemgået kursus i taktik v. Senior Officers School i England 1947, kommandør f. hærens officersskole's kursus f. befalingsmænd af modstandsbevægelsen 1947-48, chef f. 20. bataillon 1948, oberst og chef f. 6. regiment 1952, till. chef f. region IV s. å., oberst i hjemmeværnet og regionsleder f. region VIII 1956, f. region III 1957; skrevet: Fægningens og Duellens Historie i Danmark (1932), Idræt og Karakterdannelse (1934), Træningslære (1938), 20. Bataillons Historie (1956) og Hjemmeværnsmand i Kamp (1959).  
Adr. Sandved 5, Åbenrå.

**Olufsen, Morten Ole**, kabinetssekretær, kammerherre, ordenssekretær (K. 11/3 1959) (R<sup>1</sup>. 22/6 1957) (R. 6/3 1950) (M.T.Kha.) (Fi.H.R.2<sup>1</sup>.) (N.H.VII.Fr.K.) (N.St.O.1.) (S.Kr.1.); f. 10/11 1907 i Kbhvn., søn af professor Ole Olufsen og hustru Hansine f. Hansen; g. 27/6 1936 m. Mis O., f. Dahlerup; student (Frdbg. Gymnasium) 1926, cand. jur. 1933, kst. sekretær v. østre landsret 1933, sekretær i socialministeriet 1934, leder af arbejds- og socialministeriet's beskæftigelsescentral's planlægningskontor 1942, fung. kontorchef i arbejdsministeriet 1947, udnævnt 1949, kontorchef i arbejds- og socialministeriet 1950, i økonomi- og arbejdsministeriet 1953, fung. departementschef i ministeriets arbejdsdepartement 1956, kabinetssekretær h. H. M. kongen og chef f. kabinetssekretariatet 1957, ordenssekretær s. å.; udgiver af Statshåndbogen s. 1957; sekretær i Foreningen af 1837 t. forsømte Børns Frelse s. 1934, sekretær f. arbejds- og socialministeriet's beskæftigelsesudvalg s. 1940, medl. af udvalget 1948-57, formd. 1956-57, leder af sekretariatet f. det rådgivende udvalg vedr. iværksættelse af offentlige og offentligt støttede bygge- og anlægsarbejder 1949-56, medl. af udvalget s. 1956, medl. af statens landvindingsudvalg og af statens vandløbsudvalg 1948-57, af arbejdsmarkedskommissionen og af udvalget vedr. arbejdskraft t. byggeriet 1949-57, medl. af handelsministeriet's låneudvalg f. industri, håndværk, skibe og hoteller 1950-57, medl. af arbejdsretskommissionen af 1956, af teknikerkommissionen, af Storebæltskommissionen og af produktivitetsudvalget f. håndværk og industri t. 1957, medl. af direktio-

nen f. Det Classenske Fideikommis s. 1957 og af tilsynsrådet f. Sparekassen Bikuben s. 1958, medl. af best. f. Kong Christian X's og Dronning Alexandrine's Grønlands-Fond, f. Kong Frederik IX's og Dronning Ingrid's Fond t. Bekæmpelse af Tuberkulosen i Grønland, f. Carnegie's Bønningsfond og f. Det t. Minde om 1. Aug. 1829 stiftede Legat, medl. af hovedbest. f. Landsforeningen t. Bekæmpelse af dissemineret Sclerose i Danmark.

Adr. Amaliegade 40, Kbhvn. K.

**Otzen, Henry Eigil**, underdirektør, civilingeniør (K. 2/4 1955) (DM.) (H.T.S.); f. 30/8 1896 i Kbhvn., søn af fabrikant Peter Charles Otzen og hustru Elvira Clara Helga f. Nielsen; g. 8/4 1925 m. Bodil Margrethe O., f. Persson; realeksm. fra Vestre Borgerdydskole, Kbhvn. 1913, gennemgået ingeniøraft. på søværnets kadetskole 1915-19, ingeniørasistent i søværnet 1919, maskinmester III i søværnet 1923, cand. polyt. 1930, maskinmester II i søværnet 1930, ingeniør i søværnet s. å., forrettet tjeneste v. marineministeriet's skibstilsyn 1930-37, underdirektør v. søværnets materielinspektion 1938, underdirektør v. orlogsværftet 1943; medl. af dansk standardiseringsråd og af den danske nationalkomité f. World Power Conference, censor v. Danmarks tekniske Højskole, v. Ingeniørakademiet og v. søofficersskolen.

Adr. Sankt Pauls Plads 1, Kbhvn K.

**Pedersen, Kjartan Nedergaard**, oberst (K. 18/4 1957) (DM. 18/4 1949) (H.T.H.).

Adr. Otto Ruds Gade 18, Århus.

**Pedersen, Morits**, landsdommer (K. 17/12 1957) (DM. 10/8 1949); f. 17/2 1892 i Bellinge, Odense amt; dommer i vestre landsret.

Adr. Erik Menveds Vej 4, Viborg.

**Persson, Poul Richard Gustafsson**, skræddermester, oldermænd (K. 18/11 1958) (DM. 25/9 1950) (S.V.3<sup>1</sup>.); f. 6/3 1890 i Kbhvn., søn af skræddermester Gustaf Persson; g. 16/3 1918 m. Else P., f. Wroblewski (d. 1949), g. 15/3 1958 m. Elisabeth P., f. Blache; udd. i Hamburg, Berlin og London 1909-12, indehaver af firmaet Gustaf Persson & Søn s. 1918; oldermænd i Skrædderlauget s. 1935, formd. f. Skrædderlauget's stiftelse, f. Skrædderlauget's fagskole og f. skrædderfagets lærlingevalg, formd. f. Håndværkerforeningen s. 1952, medl. af best. f. Håndværkernes Højskole, Brandbjerg og af tilsynsrådet f. håndværkets konsultations- og forsøgsvirksomhed, medl. af direktionen og kasserer f. De Massmannske Søndagsskoler 1934, medl. af forretningsudvalget f. Beklædningsindustriens Sammenslutning, af forretningsudvalget og hovedbest. f. Dansk Arbejdsgiverforening, af arbejdsrådet s. 1937, af lærlingerådet s. 1949 og af arbejdsmarkedsrådet, medl. af repræsentantskabet f. Håndværkerbanken 1937, formd. s. 1948, direktør f. A/S Andr. Rosenberg & Co. t. 1953, medl. af Håndværksrådet og af dettes forretningsudvalg s. 1940, formd. 1949-51



**H. E. Otzen**  
underdirektør,  
civilingeniør  
Kbhvn. K.



**P. R. G. Persson**  
skræddermester,  
oldermand  
Vedbæk



**O. Petersen**  
oberst  
Kbhvn. Ø.



**J. T. Petersen-Dalum**  
fhv. forstander  
Hjallese

og påny s. 1955, medl. af Nordisk Håndværksråd's styrelse, medl. af best. f. Vareløtteri s. 1954, formd. f. komitéen f. Jens Olsens Ur 1954, medl. af monopolrådet 1955, af valutarådet og af kommissionen af 1957 om udenrigstjenesten, medl. af hovedbest. f. Arbejdsgivernes Ulykkesforsikring 1955, af repræsentantskabet f. foreningen Norden og af best. f. Det Danske Selskab, formd. f. best. f. S. C. W. Knudsen's Legat og f. Rasmus Pedersen's Fond; tildelt Lasenius Kramp-medailen 1959.

Adr. Vedbæk Strandvej 408, Vedbæk.

**Petersen, Ove**, oberst (K. 27/5 1957) (DM. 9/5 1948); f. 18/12 1897 i Kbhvn., søn af professor, dr. phil. Julius Petersen og hustru Ida f. Astrup; g. 9/2 1935 m. Karen P., f. Boeck; student fra Østre Borgerdydskole, Kbhvn. 1916, kadet s. å., sekondløjtnant 1919, premierløjtnant 1920, kaptajn 1928, orlogskaptajn 1937, kommandørkaptajn 1945, tjenstgørende v. søværnets flyvevæsen 1924-27 og 1932-41, chef f. flyveskolen og stabschef v. flyvevæsenet 1939-41, tjenstgørende i marinestaben 1947-50, stabschef v. hærens og søværnets flyverledelse 1950, overført t. flyvevåbnet s. å., midlertidig oberst og medl. af staben h. den øverstkommanderende f. de fælles luftstyrker i Nordeuropa 1951, chef f. flyvevåbnets sergent-, korporal- og mathskole 1952-55, oberst 1952, chef f. flyvestation Værløse 1955, t. rådighed f. flyverhjemmeværnet 1956, flyverhjemmeværnsinspektør s. å.; formd. f. best. f. Organisation af Flyvevåbnets Officerer 1951-59.

Adr. Marskengade 6, Kbhvn. Ø.

**Petersen-Dalum, Johannes Thyge**, fhv. forstander (K. 17/10 1958) (DM. 8/10 1947) (Fi.H.R.3<sup>1</sup>). (F.Æ.L.4.) (Æt.S.4.); f. 4/9 1887 i Dalum, Odense amt, søn af forstæder Jørgen Petersen og hustru Jensine f. Thygesen; g. 25/9 1915 m. Ingeborg P.-D., f. Madsen (d. 1937), g. 28/7 1940 m. Asta P.-D., f. Grundsted; elev på Testrup Højskole 1904-05, på Dalum Landbrugsskole 1906-07 og på Tune Landbrugsskole 1909, landbrugskan-

didat 1913, lærer v. Den Classenske Agerbrugsskole på Næsgård pr. Stubbekøbing 1913-15, konsulent i husdyrbrug i Viborg Amts landøkonomiske Forening 1915-20, sideløbende lærer i husdyrbrug v. Asmildkloster Landbrugsskole 1915-20, medforstander s. 1918, forstander f. Dalum Landbrugsskole 1920-53; formd. f. regnskabsudvalget i Odense og Omegns Landboforening 1922-32, medl. af planteavludvalget f. De samvirkende Landboforeninger i Fyns Stift 1926-30 og af landsudvalget f. landøkonomisk ungdomsarbejde 1925-40, næstformd. f. A/S Fyns Stifts Landbrugstidende 1926-55, medl. af repræsentantskabet f. Det danske Hedeselskab 1927, formd. f. De samvirkende Landboforeninger i Fyns Stift 1929-55, derefter æresmedl. af best., medl. af best. og forretningsudvalget f. De samvirkende danske Landboforeninger 1929, medl. af Landbrugsrådet 1930-57, medl. af tilsynsrådet f. Handelsbanken i Odense (næstformd.) 1932, medl. af best. f. Fyns Tidende (formd. 1955) og f. Dansk Landbrugsmuseum 1938, formd. f. landbrugets radioudvalg 1939 og f. Foreningen af danske Landbrugslærere 1940-48, medl. af best. f. Foreningen f. Folkehøjskoler og Landbrugsskoler 1940-48, næstformd. i statens husdyrbrugsudvalg 1941, formd. 1944, medl. af landbrugets studiefond 1948, medl. af trafikministeriets Storebælts-udvalg 1948, næstformd. i fællesudvalget f. Landbohøjskolen's steriliteitsforskningsinstitut 1951, medl. af best. f. Den europæiske Husdyrbrugsorganisation 1952-58, formd. f. landbrugsministeriets landsudvalg f. demonstration af kvægbrug 1954, medl. af landbrugsministeriets byggekoordinationsudvalg 1958.

Adr. Vesterled v. Dalum Landbrugsskole pr. Hjallese.

**Pinholt, Jens Rosendal**, stiftamtmand (K. 11/3 1956) (DM. 11/3 1949); f. 1/6 1903 i Vejers, Ribe amt, søn af klitinspektør Vilhelm Pinholt og hustru Helga f. Rosendal; g. 29/10 1930 m. Ruth P., f. Edelstein; student (Lyngby) 1922, cand. jur. 1929, fuldmægtig v. Sorø amt s. å., sekretær i

indenrigsministeriet 1930, fuldmægtig 1936, ekspeditionsekretær 1939, kontorchef 1942, till. sekretær v. landsoverskatterådet 1932-38 og v. Kbhvn.s vandafledningskommission 1936-44, forretningsfører f. Carnegies Belønningsfond f. Heltmod 1938-42, stiftamtmand over Haderslev stift og amtmand over Haderslev amt 1944; formd. f. invalidenævnet 1944, formd. f. tilsynsrådet f. Haderslev Amts Sparekasse, medl. af forvaltningskommissionen 1946, af forvaltningsnævnet 1952 og af grænsevandløbskommissionen, medl. af best. f. Kronprinsesse Ingrid's Feriehem f. Sønderjydske Børn og f. Institutionen Provsbørns Ferieophold i Kbhvn., formd. f. tilsynsrådet f. spædbørnshjemmet »Ehlershjemmet«, Sønder Vilstrup.

Adr. Ribe Landevej 3, Haderslev.

**Plum, Nicolai Thorvald Munk**, dyrlæge, direktør, dr. med. vet. (K. 2/9 1958) (DM. 15/9 1945) (Fi.H.R.3<sup>1</sup>) (I.F.2.) (N.St.O.2<sup>2</sup>) (S.N.3.); f. 8/9 1890 i Kbhvn., søn af grosserer Sophus Munk Plum og hustru Antonie Christine Elisabeth Marie f. Christiansen; g. 16/5 1918 m. Ingrid P., f. Dethlefsen; dyrlægeeksm. 1913, assistent v. Den kgl. Veterinær- og Landbohøjskole's forsøgslaboratorium bakteriologisk afd. 1916-22, assistent v. Statens veterinære Serumlaboratorium 1922, forsøgsleder v. samme 1928, afdelingsforstander 1943, forstander 1952, direktør s. 1958; dr. med. vet. 1935; næstformd. f. Foreningen Hestens Værn 1922, formd. f. Den danske Dyrlægeforening 1940-49, medl. af kommissionen f. statens alm. videnskabsfond 1952; æresmedl. af Finska Veterinärföreningen 1942, af Den norske Veterinærforening 1946 og modtaget sammes fortjenstmedaille 1953, af British Veterinary Association 1946, af Sveriges Veterinärförbund 1949 og af Skånska Veterinärföreningen 1951; Honorary Associate of the Royal College of Veterinary Surgeons 1949; medl. af Kungl. Fysiografiska Sällskapet i Lund 1955, æresdoktor v. Kungl. Veterinärhögskolan i Stockholm 1958; tildelt Chr. Møller Sørensen og Hustru's Legat 1954; skrevet flere arbejder over bakteriologisk-diagnostiske emner, tuberkulose, tuberkulin m. m.

Adr. Hvidkildevej 125, Kbhvn. F.

**Poulsen, Holger Leonhardus**, grosserer (K. 23/8 1958) (DM. 3/10 1941); f. 7/10 1882 i Kbhvn., søn af møbelhandler L. C. Poulsen; g. 14/5 1908 m. Sophie P., f. Bastholm; prælimereks., udd. i A/S Otto Mønsted, Odense (4 år), studieophold i Chicago (1 år), ansat i firmaet Cloos & Co., Frederikshavn (4 år), rejsende og prokurist i A/S Korn- & Foderstof-Kompagniet, Odense (14 år), påbegyndt egen forretning i korn og foderstoffer 1921, sideløbende overtaget generalagenturet f. Fyn f. Den kbhvn.ske Sør-Assurance-Forening Ltd.; medl. af handelsretten i Odense 1930-50, medl. af best. f. Odense Handelsstandsforening 1930-50, æresmedl. 1953, medl. af best. f. Den fynske Handelsstands Centralforening 1932, sekretær 1932-33, formd. 1933-44, æresmedl. 1944,

medl. af Provinshandelskammeret 1933, næstformd. 1937, formd. 1939-44, medl. af forretningsudvalget f. Den danske Handelsstands Fællesrepræsentation 1933-44, medl. af vareudvekslingsudvalget 1934-44 og af vareforsyningsrådet 1940-44, medl. af repræsentantskabet f. Dansk Købestævne 1934-44, medl. af best. f. Provinshandelsstandens Understøttelsesforening 1936, næstformd. 1943-54, formd. 1954, medl. af best. f. E. R. Rasmussen's Fond 1940-44, medl. af forvaltningsnævnene f. Krigsforsikringen af Løsøre 1940-44 og f. Krigsforsikringen af Bygninger f. Industri, Håndværk og Handel 1941-44, medl. af repræsentantskabet f. Fyens Landmandsbank 1934, næstformd. 1945, medl. af best. f. samme s. 1941, næstformd. 1948, formd. s. 1953, medl. af best. f. A/S De danske Spritfabrikker og f. A/S Fyens Konserverfabrik, formd. f. best. f. A/S Investeringskompagniet Odin.

Adr. Hannerupgårdsvej 57, Odense.

**Poulsen, Poul Emil** generalmajor (K. 18/4 1956) (DM. 6/7 1942) (H.T.H.); f. 18/7 1895 i Ålborg, søn af bogholder Lars Poulsen og hustru Johanne Marie f. Larsen; g. 1/6 1922 m. Thora Ludolphi P., f. Schlägel; real- og handelsskoleeksm., kontorudd. i handelsvirksomhed, reserveintendant 1917, intendant 1922, overintendant og fuldmægtig i krigsministeriet 1931, tjenstgørende v. generalkommandoen og v. forplejningskorpsets stab 1934-37, kontorchef i krigsministeriet 1937-42, stabsintendant 1938, kasseinspektør 1942, t. rådgiver f. forplejningskorpset 1946, brigadeintendant v. den danske brigade i Tyskland 1947-48, t. rådgiver f. forplejningskorpset og kasseinspektør 1948, ligestillet m. oberst s. å., fung. chef f. materielintendanturen 1950, generalintendant og chef f. forsvarets intendanturkorps 1951, generalmajor s. å.; præsident f. Intendanturforeningen.

Adr. Schlegels Allé 5, Kbhvn. V.

**Preetzmann-Aggerholm, Bjarne**, generalkonsul (K. 14/12 1955) (DM. 1/1 1951) (Chr.X.Fr.M.); f. 16/12 1881 i Slagelse, søn af apoteker L. Preetzmann-Aggerholm og hustru Elise f. Bertelsen; g. m. Altagracia Consuelo P.-A., f. Romano; udgået fra Kolding Latin- og Realskole, udd. i handel i Tyskland 1900-04, ansat i forskellige handelshuse i Venezuela 1904-08 og 1911-14 og på Haiti 1908-11, selvstændig købmand i Port au Prince 1914-18, selvstændig købmand i Santo Domingo s. 1918; dansk konsul f. den dominikanske republik s. 1924, generalkonsul 1932; medl. af best. f. handelskammeret i Port au Prince 1914-18 og i Santo Domingo 1924-26.

Adr. Avenida Mexico 11 A, Ciudad Trujillo, Distrito de Santo Domingo, Republica Dominicana.

**Rasmussen, Aage**, direktør (K. 16/9 1958) (DM. 27/4 1948) (F.Æ.L.4.) (Li.Vau.5.); f. 18/5 1889 i Århus, søn af købmand Jørgen Rasmussen og hustru Abelone Marie f. Mikkelsen; student fra Århus Katedralskole 1908, studieophold i Grenoble



**J. R. Pinholt**  
stiftamtmand  
Haderslev



**N. T. M. Plum**  
dyrlæge, direktør,  
dr. med. vet.  
Kbhvn. F.



**P. E. Poulsen**  
generalmajor  
Kbhvn. V.



**Aa. Rasmussen**  
direktør  
Kbhvn. V.

1910, i Leipzig 1913-14, pædagogisk eksm. 1915, cand. mag. 1916, lærer v. Købmandsskolen, Kbhvn. 1916, overlærer v. Købmandsskolen's dagskoler og Niels Brock's Handelsskole, Kbhvn. 1920, forstander f. Købmandsskolen's Sundby afd. 1925, forstander f. Købmandsskolen's dagskoler, Sundby afd. og Niels Brock's Handelsskole 1930, vicedirektør f. Købmandsskolen, Niels Brock's Handelsskole og Den danske Købmandsskole i London 1934, direktør 1938-59; formd. f. Kbhvn.s Handelsstands Klub af 1841, præsident f. Alliance Française 1951-53 og f. Kbhvn.s Rotary Klub 1957-58, medl. af best. f. Handelsstandens Rejsestipendier, f. Handelsforeningernes Oplysningsselskab, f. de Puggårdske Legater, f. Foreningen Niels Brock og f. Købmandsskolens Elev-Samfund, medl. af handelsundervisningsudvalget f. Sydslesvig, af Nordisk Komité f. Handelsundervisning, af eksamenskommissionen f. handelskoler og f. handelsfaglærereksm. og af den danske komité f. skandinaviske erhvervs kursus, medl. af hovedbest. f. Société internationale pour l'enseignement commercial, leder af danske Rotary Klubber's ungdomstjeneste, æresmedl. af Danmarks Handelsskoleforening, af Købmandsskolens Elev-Samfund, af Ealing Club og Repræsentantklub samt af Foreningen Niels Brock; tildelt Grosserer Holger Petersen's Legat 1956.

Adr. Puggårdsgade 4, Kbhvn. V.

**Rasmussen, Erik**, generalmajor (K. 1/10 1958) (DM. 4/10 1950) (FM<sup>2</sup>.) (H.T.S.); f. 7/10 1903 i Vordingborg, søn af overlærer M. Rasmussen og hustru Harriet f. Hansen; g. 3/1 1932 m. Else R., f. Brorsen (d. 1933), g. 30/5 1942 m. Grete R., f. Hansen; søløjtnant II 1925, søløjtnant I 1926, kapteinløjtnant 1934, orlogskaptajn 1939, kommandørkaptajn 1947, midlertidig kommandør og medl. af den danske delegation i Nordeuropæisk Planlægningsgruppe i London 1949, oberst i flyvevåbnet 1951, flyverattaché v. de danske ambassader i Washington og Ottawa s. 1956, midlertidig generalmajor samt dansk medl. af Military Committee in permanent session og forbindelses-

officer t. SACLANT s. 1957, generalmajor i flyvevåbnet 1959.

Adr. Den danske Ambassade, 2374 Massachusetts Avenue, N.W., Washington 8, D.C., U.S.A.

**Rasmussen, Hans Thorning Baggesgaard**, professor, dr. phil. (K. 23/10 1957) (DM. 29/10 1947) (S.N.2.); f. 8/7 1888 i Silkeborg, søn af handsgartner Carl Rasmussen og hustru Inger Marie f. Bernthsen; g. 5/10 1921 m. Oda B. R., f. Schultze (d. 1941), g. 22/11 1942 m. Else B. R., f. Kjeldgaard; cand. pharm. 1910, student 1914, dr. phil. 1922, professor i kemi v. Danmarks farmaceutiske Højskole 1922-58, censor i kemi v. Danmarks tekniske Højskole og v. Kbhvn.s Universitet; medl. af Akademiet f. de tekniske Videnskaber, af farmakopékommisionen, af det nordiske farmakopénævn, af Dansk Luftværnsforening's landsråd og af repræsentantskabet f. Landsforeningen Dansk Arbejde's Kbhvn.s afd., æresmedl. af La nationale pharmaceutique i Belgien, æresdoktor v. Paris' universitet: Sorbonne 1954, tildelt Danmarks farmaceutiske Selskab's guldmedaille 1957, korresponderende medl. af det norske, polske, parisiske, svenske og østrigske farmaceutiske selskab samt af det kgl. spanske farmaceutiske akademi, medl. af den af World Health Organization nedsatte Expert Committee on the Unification of Pharmacopoeias (Genève) og the Committee of experts on the United Nations Programme of Opium Research, formd. i komitéen f. Professor Baggesgaard Rasmussen's Forelæsningsfond, medl. af best. f. A/S Bang & Tegner 1943, f. A/S Novo Terapeutisk Laboratorium 1946 og f. Novo Industri A/S 1957, konsulent i krigsgasspørgsmål v. civilforsvarsstyrelsen.

Adr. Heslegårdsvej 15, Hellerup.

**Rasmussen, Helmuth Niels**, maskinkommandør (K. 19/8 1959) (R. 9/5 1956) (R. 9/5 1950) (H.T.S.) (H. 8.) (N.St.O.3<sup>1</sup>.) (S.V.3<sup>2</sup>.); f. 11/8 1894 i Kbhvn.; g. 19/7 1919 m. Anna R., f. Michelsen; udd. på søværnets skoler, maskinoverkonstabel 1914, ma-



skinist III 1915, maskinist II 1920, undermaskinmester 1923, undermaskinmester I 1936, maskinmester III 1940, maskinmester II 1947, maskinkaptajn 1951, maskinkommandørkaptajn 1954, maskinkommandør 1956.

Adr. Slotsherrensvej 5, Vanløse.

**Rasmussen, Ole Andreas**, kommandør (K. 4/10 1955) (DM. 29/1 1950) (H.T.S.); f. 2/10 1890 i Vordingborg; kommandør i forsvarrets intendanturkorps 1951, afsked 1955.

Adr. Østerbrogade 218, Kbhvn. Ø.

**Remke, Otto Kristian Fogtmann**, departementschef (K. 11/3 1954) (DM. 22/5 1948); f. 5/2 1903 i Kbhvn., søn af husejer A. Remke og hustru Marie Magdalene f. Andersen; g. 16/5 1942 m. Esther R., f. Haldrup; student fra Vestre Borgerdydscole, Kbhvn. 1921, cand. jur. 1927, sekretær i finansministeriets hovedrevisorater 1928, fuldmægtig 1935, ekspeditionssekretær 1939, kontorchef s. å., chef f. 1. hovedrevisorat 1946, direktør 1956, chef f. 1. revisionsdepartement 1958; bestalling s. sagfører 1932 og s. landsretssagfører 1934 (bestallingen deponeret); medl. af statsregnskabsrådet, formd. f. revisionsrådet f. Kongeriget Danmarks Hypotekbank, medl. af Board of Auditors v. De forenede Nationer 1949-55; medl. af best. f. Ministerialforeningen 1939-46.

Adr. Serridslevvej 10, Kbhvn. Ø.

**Ringberg, Hjalmar**, fhv. civildommer (K. 24/10 1955) (DM. 4/12 1947) (S.N.2.); f. 19/10 1889 på Beldringe, Præstø amt, søn af godsforvalter P. A. Ringberg; g. 14/10 1916 m. Anna R., f. Jepsen; student (Herlufsholm) 1908, cand. jur. 1913, assistent i generaltolddirektoratet 1916, assistent i justitsministeriet 1916, fuldmægtig 1922, kst. kontorchef 1928, kst. dommer i Køge 1924-25, amtmand over Færøerne 1929, civildommer i Odense købstad 1936-59; formd. f. fredningsnævnet f. Odense amtsrådsreds 1939, medl. af best. f. Den danske Dommerforening 1939-55, formd. 1945-55, medl. af retsplejeudvalget 1949-55, medl. af best. f. Danmarks Juristforbund 1953-55, formd. f. Juridisk Forening i Odense 1936-41 og 1947-58, medl. af forskellige lovudvalg.

Adr. Rosengårdsvej 21, Odense.

**Rosendahl, Philip**, kontorchef, fhv. landsfoged (K. 2/6 1958) (DM. 13/12 1949); f. 31/5 1893 i Saks-købing, søn af sagfører S. E. Rosendahl og hustru Elise f. Otosen; g. 3/11 1918 m. Agnes R., f. Erichsen; exam. jur. 1916, cand. jur. 1929, ansat i Grønlands styrelse 1913, regeringens kontrollør v. kryolithbrudet i Ivigtut 1920, kst. kolonibestyrer i Godhavn 1924, kst. inspektør f. Nordgrønland 1924, kst. landsfoged f. Nordgrønland 1925, landsfoged f. Nordgrønland 1929-39, formd. f. Nordgrønlands landsråd 1924-39, kontorchef u. Grønlands styrelse 1939, kontorchef i statsministeriet's 2. departement (Grønlandsdepartementet) 1950, kontorchef i ministeriet f. Grønland 1955; medl. af best. f. Foreningen t. Dyrenes Beskyttelse i Danmark 1943, medl. af repræsentantskabet f. Det Frie Nord's Kbhvn.s afd. 1944,

medl. af best. og forretningsudvalget f. Foreningen t. Hjælp f. grønlandske Børn, medl. af Grønlandskommissionens 1., 3., 4. og 9. underkommission, medl. af best. f. Foreningen Norden's Kbhvn.s afd., medl. af komitéen t. rejsning af et mindesmærke f. Knud Rasmussen; skrevet: Forbedring af Byggeskikken f. Huse m. Græstørvsmur i Grønland (1936), Jakob Danielsen, En grønlandsk Maler (1943, grønlandsk udg. 1958), artikler i grønlandske blade om fremhjælpning af erhverv, både- og husbyggeri samt om jagt, fangst og fredningsforanstaltninger.

Adr. Kulsvierparken 19, Kgs. Lyngby.

**Rosenlöv, Knud Holger**, oberst (K. 6/7 1954) (DM. 18/4 1942) (H.T.H.) (Fi.H.R.3<sup>1</sup>) (S.Kr.3.); f. 14/12 1889 i Kbhvn., søn af stadsbedemand Nicolai Heinrich Thomsen og hustru Emilie Mathea Alexandrine f. Rosenlöv; g. 3/9 1916 m. Bodil R., f. Vildenfelt; student fra Efterslægtsselskabets Skole, Kbhvn. 1906, premierløjtnant i artilleriet 1914, våbenteknisk kursus 1918-20, tjenstgørende i hærens tekniske korps 1920, tjenstgørende v. hærens rustkammer 1923, kaptajn 1925, underdirektør og chef f. hærens rustkammer 1926, oberstløjtnant og chef f. hærens våbenarsenal 1936, felttøjmaster 1937, oberst 1941, oberst i forstærkningen 1949, oberst i reserven 1951, afsked 1954; sekretær i maskingeværkommissionen 1922-24 og i gaskommissionen 1922-26, oversættelse af amerikanske regler s. 1952; civilingeniør i firmaet Hofman-Bang & Boutard, Kbhvn. s. 1923, medl. af Dansk Ingeniørforening; bridgeredaktør v. Berlingske Tidende s. 1938, medl. af best. f. Det Forenede Borgerlige Selskabs Legat s. 1925, formd. s. 1942.

Adr. Almevej 13, Hellerup.

**Ryder, Paul Bernhard**, generalkonsul (K. 11/3 1958) (DM. 26/9 1947) (M.T.Kha.) (B.K.5.) (Fi.H.R.3<sup>1</sup>) (F.O.I.P.) (N.St.O.3<sup>1</sup>) (S.Kr.3.) (U.F.3.); f. 1/11 1892 i Kbhvn., søn af handelschef v. Den kgl. grønlandske Handel Carl Siegfried Ryder og hustru Karen Hansine Henriette f. Schrøder; g. 5/6 1954 m. Tove R., f. baronesse Schaffalitzky de Muckadell; student 1910, cand. jur. 1916, sagfører-fuldmægtig 1916-17, udd. i handel i Danmark, U.S.A., Chile og Argentina 1917-21, indtrådte i udenrigstjenesten 1921, konsultssekretær i Flensborg 1921-22, vicekonsul i Reval 1922-23, t. tjeneste i udenrigsministeriet 1923-25, legationssekretær i Helsingfors 1925-28, påny t. tjeneste i udenrigsministeriet 1928-30, studieophold i Grenoble 1930, legationssekretær i Haag, chargé d'affaires i Bern og sekretær i Genève 1930-31, fung. konsul i Flensborg 1931-32, t. tjeneste i udenrigsministeriet, chargé d'affaires i Madrid og legationssekretær i Lissabon 1932-36, legationssekretær i Oslo 1936-37, t. tjeneste i udenrigsministeriet 1937-43, konsul i Flensborg 1943-47, generalkonsul i San Francisco 1947-54, kontorchef i udenrigsministeriet 1954-57, generalkonsul i New York 1957.

Adr. Det danske Generalkonsulat, 17 Battery Place, New York, U.S.A.



**H. N. Rasmussen**  
maskinkommandør  
Vanløse



**P. Rosendahl**  
kantorchef, fhv. lands-  
foged  
Kgs. Lyngby

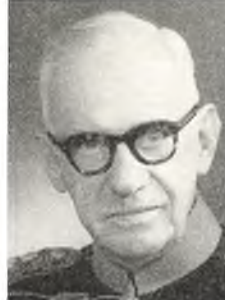

**K. H. Rosenløv**  
oberst  
Hellerup



**C. H. V. P. Schultz-  
Pedersen**  
overtoldinspektør  
Kbhvn. F.

**Schack, Erik Hans greve**, fhv. generalkonsul (K. 17/5 1954) (DM. 26/1 1943) (B.L.4.) (Fi.H.R.3<sup>1</sup>.); f. 17/9 1889 på Schackenborg, Møgeltønder sogn, Tønder amt, søn af lensgreve Hans Schack t. Schackenborg og hustru Henny f. komtesse Lerche; g. 27/10 1931 m. Fanny van Deurs f. Bodenhoff; student 1909, cand. polit 1915, ansat i D.S.B.s statistiske kontor s. å., volontør i udenrigsministeriet 1917, konsultssekretær i Hamburg 1919-21, fuldmægtig i udenrigsministeriet 1921, fung. konsul i London 1922, legationssekretær i Helsingfors 1923, udsendt vicekonsul i Montreal 1925, fuldmægtig i udenrigsministeriet 1928, legationssekretær og chargé d'affaires a.i. i Schweiz 1931, generalkonsul i den australske forbundsstat: New Zealand og i kronkolonien: Fiji-Øerne 1940, afskediget 1942, genansat 1945, midlertidig tjenstgørende i udenrigsministeriet og chargé d'affaires a.i. i Teheran 1947, konsul i Flensborg m. personlig titel af og rang som generalkonsul 1947-59.

Adr. Udenrigsministeriet, Kbhvn. K.

**Schaeffer, Wilhelm Hjalmer**, direktør, grosserer (K. 12/10 1954) (DM. 10/1 1948) (Fi.L.2<sup>2</sup>.) (P.St.Gr.3.) (S.V.2.); f. 8/11 1881 i Kbhvn., søn af møbelfabrikant Carl Schaeffer og hustru Lydia f. Lütz; g. 1906 m. Edith Birgitte S., f. Laursen (d. 1941); udd. i håndværk og handel i Kbhvn., videreudd. i Maple & Cie, Paris-London og i forskellige firmaer i Tyskland 1903-05, påbegyndt egen virksomhed i Kbhvn. (firma: Nordiske Møbel-Pakhus) 1906, omdannet virksomheden t. aktieselskab 1940, formd. i best. og direktør f. samme t. 1955; stiftet A/S Tæppecentralen (nu Østerbros Magasin A/S), Kbhvn. 1937, formd. i best. og direktør f. samme; studierejse t. Amerika 1914; grossererborgerkab 1918; handelskyndig tillidsmd. v. akkordforhandling i møbelbranchen 1930-52, medl. af best. f. Kbhvn.s Grundejerforening s. 1939, næstformd. 1944-52, medl. af repræsentantskabet f. Kbhvn.s Brandforsikring s. 1937 og af sammes faste udvalg 1945-56, lægdommer i boligretten i Kbhvn. 1940-52,

medstifter af Foreningen af Importører i Møbelbranchen i Danmark 1942, formd. 1942-56, medl. af repræsentantskabet f. Kbhvn.s Kreditforening 1943-56, medl. af Kbhvn.s kommunes nævn f. fremlejemaal 1943-45, af boligudvalget f. Kbhvn. 1945-52 og af indenrigsministeriet's opvarmningsudvalg 1946, medl. af repræsentantskabet f. Det danske Selskab s. 1946, medl. af best. f. A/S Cufadan 1953-57 samt f. A/S Kymeia og A/S Tenta 1956-57.

Adr. Østerbrogade 114, Kbhvn. Ø.

**Scharff, Niels William**, professor, kunstmaler (K. 23/3 1954) (DM. 25/8 1949) (S.V.2<sup>2</sup>.); f. 30/10 1886 i Kbhvn.; professor i malerkunst v. Kunstakademiet 1951-57.

Adr. Strandgade 46, Kbhvn. K.

**Scheel, Poul**, generalkonsul (K. 1/1 1956) (DM. 26/9 1937) (B.K.3.) (F.Æ.L.5.) (J.Kr.E.T.) (J.O.S.3.) (Stb.G.V.J.M.) (S.V.3<sup>1</sup>.); f. 4/4 1890 i Holbæk, søn af sagfører J. G. Scheel og hustru Marie f. Jungersen; g. 22/8 1950 m. Edel S., f. Kjerstrup; student (Roskilde) 1909, cand. jur. 1915, assistent i udenrigsministeriet s. å., fung. fuldmægtig 1917, fuldmægtig 1920, vicekonsul i London 1920, legationssekretær i Paris 1922, chef f. udenrigsministeriet's politisk-handelspolitiske afd.s 3. kontor 1924, chargé d'affaires og legationsråd i Tokyo 1928, chef f. udenrigsministeriet's politisk-juridiske afd.s 1. kontor 1930, 1. legationssekretær (legationsråd) i London 1932, generalkonsul og legationsråd i Shanghai og konsuldommer f. Kina 1935, generalkonsul i Chicago 1947.

Adr. Kgl. Dansk Generalkonsulat, 38 East Bellevue Place, Chicago 11, Ill., U.S.A.

**Schneider, Andreas Gotfred**, professor\* (K. 17/5 1954) (DM. 26/1 1943); f. 10/4 1886 i Kbhvn.; student 1905, cand. polyt. (bygningingeniør) 1910, landinspektøreksm. 1917, afgs.eksm. fra Hærens Officersskole's geodætiske kursus 1926, statsgeodæt og afdelingschef i Geodætisk Institut 1929, professor i landmåling og geodæsi v. Poly-

teknisk Lærestalt, Danmarks tekniske Højskole 1935; medl. af Akademiet f. de tekniske Videnskaber; formd. f. Søllerød sogneråd 1943, borgmester i Søllerød kommune 1952.

Adr. Margrethevej 23, Holte.

\* Professor A. G. Schneider, Holte, er afgang ved døden 30/5 1957.

**Schulin, Oscar Julius greve, højesteretsdommer\*** (K. 14/10 1954) (DM. 2/8 1950); f. 7/5 1897 i Thisted, søn af amtmand, kammerherre Vilhelm greve Schulin og hustru Olga f. Hedemann; g. 23/2 1924 m. Ellen S., f. Schottmann; student (Frederiksborg) 1915, cand. jur. 1920, ansat i justitsministeriet 1920-35, dommer i Kbhvn.s byret 1935, i østre landsret 1945 og i højesteret 1950; administrator af Det grevelige Dannemandske Stift, medl. af best. f. Den danske Dommerforening 1953.

Adr. Skodsborg Strandvej 203, Skodsborg.

\* Højesteretsdommer O. J. greve Schulin, Skodsborg, er afgang ved døden 28/3 1957.

**Schultz-Pedersen, Carl Henrik Valdemar Peter, overtoldinspektør** (K. 1959) (R<sup>1</sup>. 26/10 1954); f. 7/9 1889 i Kbhvn., søn af handeldgartner H. V. Rosenblad og hustru Marie f. Schultz; g. 29/7 1917 m. Elna S.-P., f. Stuhr (d. 1951); udd. i told-etaten, overtoldinspektør f. inspektoratet f. omsætningsafgifter 1950; medl. af best. f. Kbhvn.s Understøttelsesforening, tidl. medl. af best. f. Den danske Toldetats Forening og f. Statstjenestemændenes Centralorganisation II.

Adr. Stægers Allé 2, Kbhvn. F.

**Skalts, Axel, departementschef** (K. 11/3 1956) (DM. 11/3 1951) (N.H.VII.Fr.K.) (S.N.2<sup>1</sup>.); f. 25/5 1906 i Kbhvn.; departementschef i arbejdsministeriet.

Adr. Studiestræde 7, Kbhvn. K.

**Sommer-Andersen, Hans Bertram, fhv. amtmand, kammerherre** (K. 11/3 1956) (DM. 7/7 1948); f. 9/3 1888 i Sønder Bork, Ringkøbing amt, søn af gårdejer Laurids Sommer Andersen og hustru Ane Marie Nikoline f. Sommer; student (Ribe) 1907, udd. v. landbrug 1907-10, cand. jur. 1917, vikarassistent i finansministeriet og udenrigsministeriet 1917-19, sekretær i indenrigsministeriet 1919, sekretær i socialministeriet 1929, till. sagførerfuldmægtig 1918-23 og medarbejder v. landsoverskatterådet 1923-31, fuldmægtig i socialministeriet 1934, ekspeditionssekretær 1936, kontorchef 1938, amtmand over Ringkøbing amt 1951-58; sekretær i aldersrentekommissionen af 1922 1922-26, medl. af redaktionen af Sogneråds-Tidende 1924-51, medl. af best. f. Danmarks kristelige Studenterforbund 1927-28, næstformd. 1928, formd. f. Helligånds sogns menighedsbørnehøve, Kbhvn. 1948-51, medl. af Helligånds sogns menighedsråd, Kbhvn. 1949, næstformd. 1950-51, medl. af best. f. Nørre Nissum Seminarium 1953 og f. Vemb-Lemvig-Thyborøn Jernbane 1955, formd. 1956-58, vicepræsident f. Dansk Kirke i

Udlandet 1958; forestået udgivelsen af K. K. Steincke's Håndbog i Forsørgelsesvæsen (3. udg. 1926).

Adr. Amager Boulevard 131, Kbhvn. S.

**Sporon-Fiedler, Axel Caspar Frederik, ambassadør** (K. 11/3 1955) (DM. 26/9 1937) (Ik.F.II.Kr.M.) (I.Kr.4.) (Ir.H.1.) (N.O.N.4.) (U.F.K.3.) (Ø.r.K.2.); f. 13/12 1890 på Bonderup, Holbæk amt, søn af hofjægermester, godsejer t. Nordskov Frederik Sporon-Fiedler og hustru Anna Sophie f. Holm; g. 20/12 1921 m. Karen Frederikke S.-F., f. Eriksen (Chr.X.Fr.M.); student fra Odense Katedral-skole 1908, cand. jur. 1916, assistent i udenrigsministeriet 1916, fung. fuldmægtig 1920, vicekonsul i New York 1920, fung. konsul i Montreal 1921, legationssekretær i Washington 1921, fuldmægtig i udenrigsministeriet 1922, legationssekretær i Haag 1923-27, påny fuldmægtig i udenrigsministeriet 1927, udsendt konsul i San Francisco 1930, generalkonsul 1939, afskediget 13/5 1941, genansat 8/5 1945, rådgiver f. den danske delegation v. De Forenede Nationer's konference i San Francisco 1945, delegeret v. forberedelseskommissionens første møde sammesteds, overordentlig gesandt og befuldmægtiget minister i Teheran 1947-57, till. akkrediteret i Bagdad 1949-53 og i Karachi 1949-57, ambassadør i speciel mission v. shah Reza's bisættelse i Shah-Abdul-Azim, Iran 1950, v. kong Faisal II af Irak's kroning i Bagdad 1953 og v. proklamationen af republikken Pakistan i Karachi 1956, tjenstgørende i udenrigsministeriet s. 1957, formd. f. Danmarks delegation t. erstatningsforhandlinger m. Jugoslavien og Bulgarien 1958, titel af overordentlig og befuldmægtiget ambassadør 1959; formd. f. komitéen f. den danske udstilling på verdensudstillingen i San Francisco 1938-39, medl. af best. f. Danish Old People's Home («Aldersly»), San Raphael, California 1930-47.

Adr. Grønningen 23, Kbhvn. K.

**Sprechler, Harald Wadum, direktør** (K. 17/3 1956) (DM. 12/5 1947) (M.T.Kha.) (Fi.B.H.) (Fi.H.R.3<sup>1</sup>.) (Fi.L.2<sup>2</sup>.) (S.N.3.); f. 13/1 1893 i Nørre Saltum, Hjørring amt, søn af apoteker U. F. J. Sprechler; g. 8/9 1915 m. Ellen S., f. Palslev; student (Roskilde) 1910, premierløjtnant 1914-19, kontorchef i forsikringsaktieselskaberne Nordisk Auto, Cimbria og »1908« 1919, forretningsfører i samme selskabers likvidationsboer 1922, sen. till. i Forsikringsakts. Orion og Gæa's likvidationsboer, likvidator i Forsikringsakts. Univers, adm. direktør i Forsikrings-Akts. Danske Phoenix 1925-31, underdirektør i Det forenede Danske Livsfor-sikrings-Akts. Hafnia 1931, vicedirektør 1932, direktør 1933, formd. f. direktionen 1936-58, derefter kommitteret; formd. f. Assurandør-Societet's komité 1955-57 (medl. 1934-57) og f. bedø-melsesudvalget i Assurandørernes Fælleskartotek 1945-57 (medl. af udvalget s. 1935), medl. af best. f. Forsikringsvæsenets Akkvisitorskole 1953-57, næstformd. f. Erhvervenes Oplysningsråd 1951-57, formd. f. Livs- og Genforsikringsakts.



**H. B. Sommer-Andersen**  
fhv. amtmænd,  
kammerherre  
Kbhvn. S.



**A. C. F. Sporon-Fiedler**  
ambassadør  
Kbhvn. K.



**H. W. Sprechler**  
direktør  
Hellerup



**K. Strøyberg**  
direktør  
Aalborg

Dana 1936-58 (medl. af best. s. 1933), medl. af repræsentantskab og kontrolkomité i Forsikrings-Akts. Danske Phønix (nu A/S Hafnia-Skadeforsikring) 1933, formd. 1936-57, medl. af best. f. A/S Pensions- og Livrenteinstituttet af 1919 1933-58 og f. Investerings-Akts. Dias 1950, medl. af det af handelsministeriet nedsatte udvalg af 15. okt. 1952 vedr. en teknisk gennemgang af forsikrings-tilsynslovene, formd. f. Sankt Lukas Stiftelsen s. 1947 (medl. af styrelsen s. 1937) og f. Roskildenser-Samfundet 1947-56 (medl. af best. 1923-56), medl. af kuratelet f. Det kgl. Vajsenhus 1940, medl. af repræsentantskabet f. foreningen Norden, medl. af best. f. Kaj Munk's Mindefond 1941-57 og f. Major Anders Lassen's Mindefond 1945, formd. f. Livsforsikringsselskabernes Forening 1937-51 (medl. af best. s. 1936), medl. af hovedbest. f. Dansk Ulykkesforsikrings-Forening 1929-32, af best. f. Dansk Forening f. international Motorkøretøjsforsikring 1929-32, formd. f. Forsikringsforeningen i Kbhvn. 1938-42, medl. af hovedbest. 1930-36, formd. f. Forsikringsforeningen's bibliotek 1933-38, medl. af best. f. Assurandørernes Gård 1934-52 og s. 1956, næstformd. f. best. f. Kristeligt Dagblad 1935-41, medl. af Finlandshjælpen's arbejdsudvalg 1940-50, af Dansk-Indisk Hjelpekommité 1951-52, af kredsbest. f. Kbhvn. f. Nationalforeningen t. Tuberkulosens Bekæmpelse 1937-55 og af best. f. Assurandørernes Pressebureau 1950-55; skrevet afsnit af »Min Tro« (1953).

Adr. Ole Olsens Allé 14, Hellerup.

**Steen-Christensen, Valdemar**, direktør (K. 20/5 1954) (DM. 15/10 1946); f. 19/7 1893 i Kbhvn.; adm. direktør f. De Forenede Kulimportører Handels-Selskab A/S og f. Dampskibsselskabet D.F.K. A/S, Kbhvn.

Adr. Gl. Vartov Vej 16, Hellerup.

**Steenbuch, Christen Bülow**, telefondirektør, civilingeniør (K. 10/1 1957) (DM. 3/12 1950); f. 26/1 1891 i Kbhvn., søn af overretssagfører Axel

Steenbuch og hustru Anna Dorteia f. Bülow; g. 22/6 1918 m. Thyra S., f. v. Jessen; student 1909, cand. polyt. 1914, assisterende ingeniør v. D.S.B. s. å., sekondløjtnant v. fæstningsartilleriet 1915, ingeniør i entreprenørfirmaet Brøchner-Larsen & Agge 1916, assisterende ingeniør i K.T.A.S. 1917, ingeniør 1919, kontorchef 1930, overingeniør 1943, chef f. selskabets driftsafd. 1944-48, formd. f. statens telefonsyn 1948-54, adm. direktør f. K.T.A.S. 1954; medl. af best. f. A/S Amosen 1936-43 og af repræsentantskabet f. Dansk Arbejdsgiverforening 1937-48 og påny s. 1954, næstformd. i De samvirkende Telefonselskaber 1945-48, formd. s. 1954, medl. af telefonfordelingsnævnet 1948-54, medl. af Akademiet f. de tekniske Videnskaber 1951.

Adr. Hartmannsvej 16, Hellerup.

**Stevenius-Nielsen, Hans Henrik**, direktør (K. 17/3 1956) (F.Æ.L.4.) (S.V.2.); f. 1902 i Sorø, søn af overbetjent N. D. Nielsen og hustru Eva f. Petersen; g. m. Grete S.-N., f. Rasmussen; student (Sorø) 1920, cand. polyt. (fabrikingeniør) 1925, ingeniør i A/S Dansk Svovlsyre- & Superphosphat-Fabrik 1925-26, assistent v. Landbohøjskolen 1926-27, påny ingeniør i A/S Dansk Svovlsyre- & Superphosphat-Fabrik 1927, overingeniør 1940, direktør s. 1944 samt medl. af best. f. selskabets datterselskaber; censor v. Danmarks tekniske Højskole s. 1935, medl. af Akademiet f. de tekniske Videnskaber 1941, 1. vicepræsident f. samme 1943-48, medl. af Kungl. Fysiografiska Sällskapet i Lund 1945 og af Kungl. Svenska Ingeniörvetenskaps-Akademien 1953, æresmedl. af Society of Chemical Industry (UK) 1956 og af The Fertiliser Society (UK) 1958, formd. f. Foreningen af Kemiske Industrier 1945-52, medl. af best. f. Laurits Andersen's Fond 1946-58, formd. 1952-58, medl. af Industrirådet 1948, formd. f. Industrirådet og Industriforeningen 1952-56, medl. af rigsretten 1954, af atomenergikommissionen 1955, af dennes forretningsudvalg 1956 samt af best. f. Nationaløkonomisk Forening 1956, præ-



sident f. International Superphosphate Manufacturers Association 1959; medl. af best. f. A/S M. I. Ballin's Sønners & Hertz' Garverier & Skotøjsfabrikker 1947, f. A/S Hellesens 1952 (formd. 1959), f. A/S Det Store Nordiske Telegraf-Selskab 1954 og f. dets Holding Company 1958, medl. af styrelsesrådet f. Den kgl. grønlandske Handel 1950, af Carlsbergfondet's bryggeriråd 1955, af Kbhvn.s Brandforsikring's faste udvalg 1956 og af tilsynsrådet f. Sparekassen Bikuben 1957; skrevet artikler om kemiske og industrielle emner i fagtidsskrifter o. l.

Adr. Frederiksberg Allé 54, Kbhvn. V.

**Strøyberg, Knud**, direktør (K. 23/9 1957) (DM. 27/7 1951) (S.V.2.); f. 27/3 1895 i Ålborg, søn af godsejer, vicekonsul N. K. Strøyberg og hustru Caroline Mathilde f. Andersen; g. 26/1 1939 m. Jenny S., f. Johansen; student (Ålborg) 1913, udd. h. N. K. Strøyberg, Ålborg samt i Glasgow og Leith, medindehaver af firmaet N. K. Strøyberg & Co., Ålborg 1920-56, till. direktør i A/S L. S. Lange s. 1921, adm. direktør f. A/S Lange & Unmack 1926; medl. af best. f. Scandinavian Coal Importers Federation 1933-36, f. Foreningen af Grosserere i Rør- og Sanitetsbranchen i Danmark 1934-38, f. Foreningen af danske Importører af Smedejernsrør og tilhørende Fittings 1934-38, f. Foreningen af Grossister i Centralvarmebranchen 1934-39, f. Metalforeningen 1939-44, f. Dansk Ride-Forbund 1934-50, f. Foreningen t. den ædle Hesteavl's Fremme s. 1957, f. Ålborg Handelsstandsforening 1938-59 (formd. 1941-59, derefter æresmedl.), f. Den Jydske Handelsstands Centralforening 1942-54 (formd. 1949-54) og medl. af Provinshandelskammeret 1942-54 (formd. 1949-54), medl. af foretningsudvalget f. Den danske Handelsstands Fællesrepræsentation 1942-54, medl. af søretten f. Ålborg amt s. 1947, af handelsretten f. Ålborg købstad s. 1954 og af rigsretten s. 1954.

Adr. Klostermarken 37, Ålborg.

**Suhr, Johannes Theodor**, biskop (K. 11/3 1958); f. 24/1 1896 i Nyborg; katolsk biskop af Kbhvn.

Adr. Bredgade 64, Kbhvn. K.

**Svensson, Adolph Bernhard**, redaktør (K. 16/3 1954) (DM. 3/3 1951); f. 19/11 1880 i Løjt Kirkeby, Åbenrå amt, søn af skræddermester Elias Svensson og hustru Kjestine f. Rasmussen; g. 11/5 1905 m. Katrine S., f. Billum; medarbejder v. Flensborg Avis 1903-06, redaktør af Dybbøl-Posten 1907-15, deltaget i verdenskrig I 1914-18, medstifter og medredaktør af »Danskeren« i Haderslev (sen. Haderslev Stiftstidende) 1919, sen. eneredaktør af samme, politisk redaktør v. Jydske Tidende 1929-45; medl. af repræsentantskabet f. Det konservative Folkeparti s. 1920, leder af det konservative højskolearbejde på Hindsgavl 1926-36, medl. af folketinget f. de sønderjydske amtskredse 1932-45, medl. af det udenrigspolitiske nævn 1939-45 og af statens udvalg t. støtte af dansk sprog og dansk kultur i udlandet 1932-56, formd. f. Dansk Samråd 1939-

44 og 1945-47; medl. af tilsynsrådet f. Den nord-slesvigske Vælgerforening 1907-19, medl. af best. f. Sønderjydske Hjelpefond 1938-56, medl. af den sønderjydske skolekommission 1945-46; skrevet en række afhandlinger om sønderjydske forhold samt pjecerne »Dansk og Tysk ved Grænsen, en Linje fra Nationalitetskampen« (1940), »Midt i en Jerntid —« (1941), »Jessens Testamente« (1942), »Fra et Ståsted« (1943) og »Tiden, der fulgte« (1950), endvidere en skildring fra besættelsestiden: »Dansk Samråd« og »Redaktør J. Jessen, Flensborg Avis« 1.-3. del.

Adr. Bakkely, Åstrupvej 41, Haderslev.

**Sørensen, Rasmus Peter**, murermester, entreprenør (K. 20/4 1959) (DM. 27/12 1946) (Fi.H.R.3<sup>1</sup>) (N.St.O.2<sup>2</sup>) (S.N.3.); f. 2/8 1882 i Millinge, Svendborg amt, søn af husmand Mads Sørensen og hustru Ane Kirstine f. Larsen; g. 12/11 1909 m. Anna Elisabeth S., f. Skaarup; udd. s. murer i Fåborg 1901-05, udd. på Fåborg tekniske Skole og gennemgået forskellige kursus, svend i Fåborg, Korsør og Kbhvn., borgerskab s. murermester i Roskilde 1909, i kompagni m. anden murermester t. 1914, derefter egen virksomhed s. murermester og entreprenør; udført bl. a. entreprenør- og murerarbejdet på herregårdene Selsø, Harrested og Rygård, jernbetonarbejdet v. lagerbygninger i Odense og Roskilde, rådhus og politistation i Tåstrup og forskellige bygninger f. Roskilde Amtssygehus; formd. f. Roskilde Murermesterforening 1914-49, næstformd. f. Foreningen af Bygningshåndværkere på Sjælland 1917, formd. s. 1936, medl. af best. f. Roskilde Grundejerforening 1918, næstformd. 1924, formd. 1934-45, næstformd. f. Roskilde tekniske Selskab 1924, formd. s. 1927, medl. af hovedbest. f. Dansk Arbejdsgiverforening 1927-37 og f. Håndværkets Fællesrepræsentation 1927-51, medl. af sidstnævnte foretningsudvalg 1936-51 og formd. f. samme 1939-51, formd. f. Håndværksrådet 1951-55, æresmedl. af samme og tildelt justitsråd Bauer's medaille 1955, medl. af best. f. Teknisk Skoleforening 1933 og af foretningsudvalget f. samme 1937, medl. af Roskilde byråd 1933-38, medl. af statens skoleråd vedr. tilsynet m. de tekniske skoler 1936-55, af Nordisk Håndværksråd 1939-55 (formd. 1952-55) og af best. f. Teknologisk Institut s. 1940, 1. viceformd. s. 1943, medl. af best. f. A/S Roskilde Bank s. 1940, af vareforsyningsrådet 1952-55, af kontrolrådet f. Arbejdsgivernes Ulykkesforsikring s. 1943, af priskontrolrådet 1947-55 og af best. f. Varelotteriet s. 1954.

Adr. Ll. Højbrøndstræde 5, Roskilde.

**Taaning, Aage Vedel**, direktør, dr. phil.\* (K. 9/9 1957) (DM. 13/6 1951) (FM<sup>2</sup>) (F.M.Ma.2.) (I.F.2.) (N.O.N.4.) (S.N.2.); f. 27/7 1890 i Kbhvn.; lærereksm. (Ranum) 1911, student 1913, mag. scient. (zoologi) 1920, dr. phil. 1929; direktør f. Danmarks fiskeri- og havundersøgelser.

Adr. Ved Ermelunden 16, Gentofte.

\* Direktør, dr. phil. Aa. V. Taaning, Gentofte, er afgået ved døden 26/9 1958.



**A. B. Svensson**  
redaktør  
Haderslev



**R. P. Sørensen**  
murermester, entreprenør  
Roskilde



**E. Thorsen**  
entreprenør, civilingeniør  
Hellerup

**Teisen, Gustav Engelbrecht**, luftfartsdirektør (K. 16/5 1957) (DM. 23/5 1947) (Fi.H.R.2<sup>2</sup>.) (N.St. O.2<sup>2</sup>.) (S.N.2<sup>2</sup>.); f. 2/2 1892 i Kbhvn.; direktør f. statens luftfartsvæsen.

Adr. Ridebanevang 23, Gentofte.

**Terndrup, Carl Thomas**, kgl. kommissarius (K. 11/5 1954) (DM. 23/5 1947); f. 15/11 1894 i Ølgod, Ribe amt.

Adr. Anemonevej 56, Gentofte.

**Thomsen, Carl Poul**, oberst (K. 2/2 1954) (DM. 6/7 1948) (H.T.H.); f. 27/12 1896 i Kbhvn.; oberst af artilleriet 1950, afsked fra hærens linie 1958; oberst i nummer i reserven, t. rådighed f. østre landsdelskommando.

Adr. Marskensgade 8, Kbhvn. Ø.

**Thorkil-Jensen, Niels**, professor (K. 28/8 1958) (DM. 2/3 1948) (I.F.2.); f. 2/2 1894 på Frdbg.; professor i landmåling v. Den kgl. Veterinær- og Landbohøjskole 1925, direktør f. samme 1946, rektor 1958.

Adr. Rolighedsvej 21, Kbhvn. V.

**Thorsen, Ejnar**, entreprenør, civilingeniør (K. 14/12 1955) (DM. 6/5 1935) (S.V.2.); f. 19/12 1890 i Skovlund, Ribe amt, søn af konsulent Jens Thorsen og hustru Neta f. Carstensen; g. 28/12 1920 m. Meta T., f. Petersen; student (Ribe) 1910, cand. polyt. 1915, ophold i U.S.A. 1917-19, sammen m. ingeniør Axel Monberg grundlagt ingeniørfirmaet Monberg & Thorsen, Kbhvn. (omdannet t. aktieselskab 1937) 1919; formd. f. best. f. A/S Vejen Trælasthandel, Vejen og f. A/S Phønix Tagpap & Vejmaterialer, Vejen, medl. af best. f. A/S S. Dyrup & Co., Kbhvn., f. A/S Farve- & Lakfabrikken S. Dyrup & Co., Kbhvn. og f. Kbhvn.s Kul & Koks Kompagni A/S, Kbhvn.; medl. af best. f. Entreprenørforeningen 1935, formd. 1940-55, derefter æresmedl. af foreningen, medl. af hovedbest. f. Dansk Arbejdsgiverforening 1941, medl. af forretningsudvalget f. samme 1949, formd. 1955, medl. af best. f. Arbejdsløshedsfonden 1956-59, medl. af Industrirådet 1956, dommer i den faste voldgiftsret, formd. f. best. f. Ar-

bejdsgivernes Ulykkesforsikring 1955, medl. af revisionsudvalget f. tyske betalinger 1945-52, medl. af Akademiet f. de tekniske Videnskaber. Adr. Gruts Allé 12, Hellerup.

**Torp-Pedersen, Alf Hove**, direktør, cand. jur. (K. 14/5 1955) (DM.) (Fi.H.R.2<sup>2</sup>.); f. 31/10 1892 i Viborg, søn af overpolitibetjent Jens Christian Torp-Pedersen og hustru Kirsten f. Hove; g. 24/3 1923 m. Astrid Poula T.-P., f. Jakobsen; student 1915, cand. jur. 1921, sekretær i ministeriet f. offentlige arbejder 1921, fuldmægtig i lønningsrådet 1921, fuldmægtig i finansministeriet 1927, ekspeditionssekretær 1931, adm. direktør i Købstædernes alm. Brandforsikring s. 1934; till. sekretær v. lønningsrådet 1927-34 og v. voldgiftsretten i tjenestemandssager 1931-34, medarbejder v. statsrevisionen 1923-34 og v. landoverskatterådet 1925-34, lærer v. tekniske skoler 1930-34; næstformd. i Dansk Brandværns-Komité, formd. f. Bygningsbrandforsikrings-Foreningen, medl. af best. f. Bygningsbrandforsikrings-Nævnet, medl. af delegationen f. Nordisk gensidig Brandforsikring, medl. af brandslukningsudvalget af 1950, medl. af forvaltningsnævnene f. Krigsforsikringen af Bygninger i Købstæder og f. Krigsforsikringen af Bygninger f. Industri, Håndværk og Handel, næstformd. i best. f. Forsikrings-Akts. »Genatom«, Kbhvn. og medl. af best. f. Dansk Atomforsikrings-Pool, medl. af best. f. Dansk Kautionsforsikrings-Akts., Kbhvn., medl. af repræsentantskabet f. Kbhvn.s Kreditforening, medl. af best. og forretningsudvalget f. Forsikrings-Akts. »Absalon«, Kbhvn., medl. af best. f. Europæiske Vare- og Rejsegodsforsikrings-Akts., Kbhvn. og f. Dansk Bygnings-Assurance A/S, Nykøbing F., medl. af Fællesrepræsentationen f. danske gensidige Brandforsikringsselskaber; medl. af repræsentantskabet f. A/S Investor, Kbhvn., formd. f. delegationen f. Århus Privatbank, Kbhvn., medl. af repræsentantskabet f. Århus Privatbank, Århus, medl. af best. f. Hellerup Grundejerforening, f. Børnehjemmet »Dommerparken«, Kbhvn. og f. Sønderjydsk Samfund, medl. af hovedbest. f. Grænseforeningen.

Adr. Maglevænget 5, Charlottenlund.



**A. H. Torp-Pedersen**  
direktør, cand. jur.  
Charlottenlund



**H. Tuxen**  
bogtrykker  
Rungsted Kyst



**P. Vinding**  
fhv. brandchef, dr. techn.  
Kbhvn. Ø.

**Torp-Pedersen, Emil**, ambassadør (K. 11/3 1957) (DM. 26/9 1942) (F.Æ.L.5.) (I.F.3.) (I.Kr.5.) (N.H.VII.Fr.K.) (S.H.E.4.) (S.N.2.) (Stb.B.E.4.) (Ø.r.K.2.); f. 14/7 1894 i Hjørring, søn af overpolitbetjent Jens Christian Torp-Pedersen og hustru Kirsten f. Hove; g. 6/10 1926 m. Karen Margrethe T.-P., f. Olesen; student (Hjørring) 1912, cand. jur. 1917, sekretær v. den overordentlige kommission af 8. aug. 1914 t. 1919, sekretær i A/S Det Østasiatiske Kompagni 1919-21, ansat i udenrigsministeriet 1921, tjenstgørende i Hamburg, Reykjavik, Moskva, Genève, Oslo og Stockholm samt i udenrigsministeriet, gesandt i Den Sydafrikanske Union 1945, gesandt i Argentina, Chile, Paraguay og Uruguay 1953, ambassadør i Argentina 1957.

Adr. Den danske Ambassade, Avenida Pte. R. S. Peña 637, Buenos Aires, Argentina.

**Tuxen, Henrik**, bogtrykker\* (K. 26/7 1955) (DM. 11/10 1948) (Fi.H.R.3<sup>1</sup>.) (S.V.3<sup>1</sup>.); f. 7/11 1888 på Frdbg., søn af professor, dr. phil. S. L. Tuxen og hustru Johanne Margrethe f. Jørgensen; g. 15/9 1912 m. Alma T., f. Møllerup (d. 1928), g. 1/2 1929 m. Else T., f. Tuxen; student 1907, cand. phil. 1908, ansat v. J. Jørgensen & Co.'s Bogtrykkeri 1911, medindehaver 1932, efter firmaets omdannelse t. aktieselskab direktør i og formd. f. best. f. samme 1956; medl. af best. f. Ordrup Kommunal- og Grundejerforening 1916-22, f. Kbhvn.s Bogtrykkerforening 1923-26 og 1928-55, formd. 1940-55, derefter æresmedl. af foreningen, medl. af best. f. Fagskolen f. Boghåndværk 1938-53, medl. af best. f. Dansk Reklameforening 1940-53, af repræsentantskabet f. Håndværkerforeningen, Teknologisk Institut, Pensionsforsikringsanstalten og Det danske Selskab, af Nordisk Bogtrykkerråd, af hovedbest. f. Dansk Arbejdsgiverforening s. 1940, af forretningsudvalget f. samme s. 1945, næstformd. 1945-55, medl. af hovedbest. f. Arbejdsgivernes Ulykkesforsikring s. 1951, medl. af overenskomstnævnet af 1939 1945-55, af Dansk Brandværns-Komité, af best. f. Håndværkerbanken, f. Erhvervenes Oplysningsråd, f. Erhvervenes Indsamlingskontrol og f. A/S H. Christensen

& Søn, formd. f. De grafiske Fags Sammenslutning s. 1941, f. best. f. Danmarks Arbejdsleder-institut s. 1948 og f. best. f. Samarbejdsudvalgs-skolen s. 1950, medl. af best. f. Håndværkerkolle-giet s. 1950, næstformd. i Håndværksrådet 1951-55, medl. af forretningsudvalget f. samme s. 1955. Adr. Rungsted Strandvej 139, Rungsted Kyst.

\* Bogtrykker H. Tuxen, Rungsted Kyst, er afgået ved døden 4/12 1959.

**Villadsen, Peter**, afdelingschef (K. 21/1 1954) (DM. 20/8 1946) (Fi.H.R.2<sup>2</sup>.) (I.Kr.3.) (L.E.3.) (N.O. N.3.) (N.St.O.3<sup>1</sup>.) (S.H.E.3.) (S.N.3.) (S.V.3<sup>1</sup>.); f. 28/5 1895 i Egå, Århus amt; afdelingschef i handelsministeriet.

Adr. Herluf Trolles Gade 23, Kbhvn. K.

**Vinding, Povl**, fhv. brandchef, dr. techn. (K. 17/3 1955) (DM. 30/6 1937) (N.St.O.2<sup>2</sup>.) (S.N.3.) (S.V.2<sup>2</sup>.); f. 5/4 1886 i Nykøbing S., søn af dyrlæge Peter Vinding og hustru Hilma f. Olsen; g. 5/5 1917 m. Lilian V., f. Magnussen; cand. polyt. 1909, assistent v. Polyteknisk Lærestalt's elektrotekniske konstruktionsøvelser 1910-14, sekondløjtnant i artilleriet 1912, brandinspektør i Kbhvn. 1914, dr. techn. 1933, brandchef i Kbhvn. 1936-56; medl. af best. f. Dansk Ingeniørforening 1914-17 og 1930-35, formd. f. Dansk Ingeniørforening's elektrotekniske sektion 1916-24, medl. af H. C. Ørsted-komitéen 1920, formd. f. Kbhvn.s kommunale Ingeniørforbund 1921-35, medl. af repræsentantskabet f. Dansk Ingeniørforening 1921-34, medl. af hovedbest. og forretningsudvalget f. Kbhvn.s Kommunalforening 1921-35, redaktør af Polyteknisk Tidsskrift 1928-30, Dansk Ingeniørforening's repræsentant i Dansk Brandværns-Komité 1920, medl. af komitéens forretningsudvalg 1935-53, formd. f. udvalget f. brandtekniske undersøgelser s. 1937, medl. af best. f. Dansk Ingeniørforening's hjælpefond 1923-35, generalsekretær f. det nordiske ingeniørmøde i anledning af Polyteknisk Lærestalt's 100 års jubilæum 1929, medl. af hovedbest. f. Dansk Luftværnsforening 1934, repræsentant f. Danmark i Comité technique international de Prévention et

d'Extinction du Feu udpeget af justitsministeriet, vicepræsident 1951-56, medl. af Kbhvn.s boligkommission af 1939 t. 1956, medl. af Akademiet f. de tekniske Videnskaber, medl. af sammes kassekommission 1937-47, medl. af justitsministeriets brandudvalg 1941-56, formd. f. justitsministeriets prøvekommission f. filmoperatører 1947-56; medarbejder v. Opfindelsernes Bog, v. Salmonsens Leksikon og v. Dansk biografisk Leksikon, redigeret Brandværns-Håndbogen (1929-31, 2. udg. 1940), Dansk Teknik gennem 100 År, belyst i Levnedsskildringer (1939, 2. udg. 1941), G. A. Hagemann, en dansk Ingeniør Levnedsløb (1942), medarbejder v. værket: Store danske Personligheder (1949), fl. a. arbejder; modtaget kong Christian IX's hæderstegn f. 25 års god tjeneste i Kbhvn.s brandvæsen, Skånska Brandförsäkringsinrättningens guldmédaille og Finska Brandofficersförbundet's fortjensttegn; æresmedl. af Svenska Brandbefälsförbundet 1944, af Fédération Nationale des Sapeurs-Pompiers Français 1951 og af British Fire Services Association 1951; medl. af The International Association of Fire Chiefs, New York 1952, sapeur d'honneur de Ire classe au Régiment de Sapeurs-Pompiers de Paris 1949, vice president d'honneur i Comité technique International de Prevention et d'Extinction du Feu 1957.

Adr. Lipkesgade 2, Kbhvn. Ø.

**Vøhtz, Agnete Sophie**, departementschef (K.) (R<sup>1</sup>. 1/1 1954) (R. 22/10 1951) (S.N.2.); f. 18/9 1895 på Eriksholm Forpagtergård, Holbæk amt, datter af kommandør J. A. Vøhtz og hustru Julie Marie f. Larsen; student fra N. Zahle's Skole, Kbhvn. 1914, cand. jur. 1921, sekretær i undervisningsministeriet s. å., fuldmægtig 1936, ekspeditionssekretær 1939, kontorchef 1947, departementschef 1953; sekretær f. undervisningsministeriets husholdningsudvalg 1942-47, medl. af undervisningsministeriets udvalg vedr. børnehaveseminarier s. 1946, medl. af videnskabskommissionen, af kommissionen f. videnskabelige undersøgelser i Grønland, af det særlige bygningssyn og af statens lokalmuseums-tilsyn, formd. f. udvalget af 1943 ang. statstilskud t. kommunale eksamensskoler, medl. af best. f. Rask-Ørsted Fondet, f. Ny Carlsberg Glyptotek, f. statens alm. videnskabsfond og f. Bakkehusmuseet, formd. f. museet Liselund gamle slot, medl. af Dansk Sprognavn's arbejdsudvalg s. 1955, formd. f. stednavneudvalget, f. Dansk Skolescene's styrelse, f. best. f. Dansk Forfatterfond, f. statens kunsthof, f. Jyllands Herregårdsmuseum, Gl. Estrup, f. Thorvaldsen-samlingen på Nysø, f. det danske institut i Rom og f. Rigshospitalet's byggeudvalg; næstformd. i best. f. Selskabet t. Håndarbejdets Fremme, medl. af best. f. foreningen Grønlandsk Husflid.

Adr. Østerbrogade 35, Kbhvn. Ø.

**Wechselmann, Sigurd**, amtmand (K. 11/3 1958) (DM. 11/3 1951) (S.N.2<sup>1</sup>.); f. 3/5 1904 i Kbhvn., søn af maskintekniker Adolf Wechselmann og

hustru Klara f. Kaufmann; g. 1/4 1941 m. Karen Margrethe W., f. Herland; student fra Sankt Jørgens Gymnasium, Kbhvn. 1922, cand. jur. 1928, sekretær i socialministeriet 1930, fuldmægtig 1936, ekspeditionssekretær 1938, kontorchef i arbejds- og socialministeriet 1941, kontorchef i socialministeriet 1942, souschef og sen. chef f. den danske flygtningeadministration i Sverige 1943-45, departementschef i ministeriet f. særlige anliggender 1945, chef f. forvaltningsnævnet's sekretariat 1947, amtmand over Præstø amt 1949; formd. f. erstatningsrådet vedr. erstatning t. besættelsestidens ofre 1945, f. tilsynsrådet f. Sparekassen f. Næstved og Omegn 1949, f. arbejdsrådet 1954, f. arbejdsløshedsforsikringskommissionen af 9. juni 1953 s. 1956 og f. samordningsudvalget vedr. erhvervshemmede 1957, forligsmd. 1958, medl. af dispensationsnævnet vedr. tysk og japansk ejendom, formd. i repræsentantskabet f. Kalvehave Banen, medl. af best. f. Næstved-Præstø-Mern Banen og f. A/S Jacob Holm & Sønner, Kbhvn.

Adr. Næstved.

**Wern, Holger Eigil**, ceremonimester, kammerherre, kommandørkaptajn (K. 11/3 1959) (Fi.H.R. 2<sup>1</sup>.) (F.Æ.L.3.) (I.F.2<sup>\*</sup>.) (N.O.H.3.) (N.St.O.2<sup>1</sup>.) (S.Kr.2.) (S.N.2<sup>1</sup>.) (Stb.F.&G.St.) (Stb.Kr.M.) (Stb. Kron.M.E.II.) (Stb. 1939-45 St.) (Stb.V.2.) (Æt.M. II.2.); f. 20/7 1912 på Tømmerupgården v. Mørkøv, Holbæk amt, søn af forpagter, landbrugskandidat Holger Wern og hustru Karoline Emilie Jensine f. Dons; g. 27/12 1938 m. Grete W., f. Madsen; student (Roskilde) 1930, søløjtnant II 1935, søløjtnant I 1936, kaptajnlojtnant 1940, u-bådschef og chef f. søværnets dykkerskole 1941-48, lieutenant R. N. R. i den engelske flåde 1944-45, orlogskaptajn 1947, adjutant h. H. M. kongen 1948, kommandørkaptajn 1951, kommandørkaptajn i nummer i reserven s. å., ceremonimester v. H. M. kongens hof 1951; medl. af best. f. Søofficersforeningen, medl. af direktionen f. stiftelsen Bombøssen, medl. af best. f. Foreningen t. Søfarens Fremme.

Adr. Hesselvang 9, Hellerup.

**Wildenskov, Hans Otto**, fhv. overlæge\* (K. 25/2 1958) (DM. 29/11 1946) (N.r.K.M. 17/10 1946); f. 9/4 1892 i Kbhvn., søn af toldforvalter Emil Charles Bernhard Wildenskov og hustru Johanne f. Blichfeld; g. 4/1 1922 m. Edith W., f. Messerschmidt; student (Esbjerg) 1910, cand. med. 1918, 1. reservelæge v. Den Kellerske Åndssvageanstalt, Brejning 1921, 2. overlæge 1929, overlæge 1932; formd. f. Foreningen Åndssvagesagens Venner 1932, korresponderende medl. af The International Federation of Eugenic Organizations 1933; skrevet: Investigations into the Causes of Mental Deficiency (1934) samt arbejder særlig om intelligensmåling, sterilisation og åndssvagefor- sarg; medredaktør af Nordisk Tidsskrift for Sinnesslövård 1932.

Adr. Søndergade 29, Brejning.

\* Fhv. overlæge H. O. Wildenskov, Brejning, er afgæet ved døden 10/4 1959.





A. S. Vøhtz  
departementschef  
Kbhvn. Ø.



H. E. Wern  
ceremonimester,  
kammerherre,  
kommandørkaptajn  
Hellerup



H. A. V. Østerberg  
generalkonsul, civil-  
ingeniør  
Dublin

**Østerberg, Aage Ludvig**, direktør, borgmester (K. 24/3 1958) (DM. 5/9 1949) (N.St.O.3<sup>1</sup>) (S.N.3.); f. 7/9 1891 på Nordre Røn v. Læsø, søn af Fyrmester Erik Østerberg og hustru Anna f. Larsen; g. 16/7 1920 m. Dina Ø., f. Mogensen; trafik-elev v. D.S.B. 1907, afsked som assistent 1917, student 1916, genansat som assistent i D.S.B.s generaldirektorat 1919, sekretær 1920, cand. jur. s. å., sekretær i Dansk Arbejdsgiverforening 1922, fuldmægtig 1924, direktør f. Bryggeriforeningen 1932; medl. af arbejdskommissionen af 1925, af alkoholkommissionerne af 1935 og 1947, af hovedstadskommissionen 1940 og af overbevillingsnævnet 1956, formd. f. Hovedstadskommunernes Samråd 1958, deltager i de internationale arbejdskonferencer i Genève 1922-31, medl. af hovedbest. f. Dansk Arbejdsgiverforening 1932, medl. af Gentofte kommunalbest. 1933, 1. næstformd. 1934-37 og 1942-55, rådmænd 1934, borgmester s. 1955, formd. f. skatterådet f. Gentofte skattekreds 1947-55, medl. af best. f. Den skandinaviske Bryggerhøjskole 1933, f. A/S Danmarks Hotellånefond 1937 og f. A/S Strandvejsgasværket 1951-53, formd. 1952-53, næstformd. f. best. f. Nordsjællands Elektricitets- og Sporvejs-Akts. 1953, formd. 1956, medl. af best. f. Elektricitetselskabet Isefjordværket 1953, formd. 1956, formd. f. best. f. I/S Kraftimport 1956.

Adr. Niels Andersens Vej 60, Hellerup.

**Østerberg, Harald August Vilhelm**, general-konsul, civilingeniør (K. 16/12 1958) (DM. 28/12 1949) (S.N.3.); f. 31/8 1884 i Hirtshals, Hjørring amt, søn af fyrmester Erik Olaf Vilhelm Østerberg og hustru Anna Johanne f. Larsen; g. 20/8 1921 m. Ethel Mary Ø., f. Davenport; cand. polyt. (maskiningeniør) 1909, ansat h. stadsingeniøren i Kbhvn. 1909-11, derefter ansat i A/S F. L. Smidth & Co., Kbhvn., Bryssel, Paris og New York, vicepræsident f. de F. L. Smidth'ske koncerner i Amerika 1928-33 og 1935-36, handelsattaché v. det danske gesandtskab i Washington 1933-35, Industrirådet's repræsentant i Amerika 1933-35, adm. direktør f. Cement Ltd. og f. Asbestos Cement Ltd., Dublin 1936-54, medl. af best. f. samme s. 1936, dansk valgeneralkonsul i Dublin 1938-59; medl. af best. f. Cumberland Holding Ltd. s. 1937, f. Irish Mutual Yacht Insurance Ltd. 1943-58, f. Cyprus Asbestos Mines Ltd. 1947-54 og f. St. Patrick's Hospital, Dublin s. 1957; gennem en årrække medl. af best. f. Kbhvn.s Amatør Sejlklub, f. Kgl. Dansk Yachtklub, f. Royal St. George Yacht Club, f. Irish Cruising Club og f. Dublin Bay Sailing Club m. fl.; tildelt Kgl. Dansk Yachtklub's hæderstegn 1951.

Adr. 1 Wilton Place, Dublin, Irland.

## Ridderkorset af 1. grad af Dannebrogordenen

**Aagaard, Knud Starck**, købmand (R<sup>1</sup>. 13/9 1957) (R. 20/9 1951); f. 1/8 1891 i Århus, søn af købmand William Valdemar Aagaard og hustru Amalie f. Starck; g. 29/4 1917 m. Inge Aa., f. Qvistgaard; præliminæreksm. 1906, handelsudd. i Århus, Kbhvn. og Hamburg, sekondløjtnant 1915, overtaget faderens forretning i Århus 1917; formd. f. Århus Handelsforening af 1887 og f. sammes stiftelse 1939, medl. af best. f. Centralorganisationen af Købmandsforeninger i Jylland 1939, formd. 1950, formd. f. Dansk Handelsblad 1950, medl. af best. f. De samvirkende Købmandsforeninger i Danmark 1944, næstformd. 1952, formd. 1956, medl. af Nordisk Købmandskomité 1950, formd. f. Butikshandelens Fællesråd 1956-58, medl. af repræsentantskabet f. Erhvervenes Oplysningsråd 1956, formd. f. best. f. Købmændenes Financierings-Institut 1956 og f. Nordisk Detailhandlerråd 1957-58, medl. af repræsentantskabet f. Købmands- & Håndværkerbanken A/S, Århus 1936, medl. af best. f. samme 1945, formd. 1953, medl. af best. f. Dansk Principalforening s. 1953, medl. af repræsentantskabet f. Århus konservative Vælgerforening, medl. af hovedbest. f. Vanførefonden 1956, medl. af repræsentantskabet f. Foreningen Norden 1956 og f. Dansk Købestævne, Fredericia 1957, handelskyndig dommer i vestre landsret t. 1958; tildelt De samvirkende Købmandsforeninger i Danmark's hæderstegn i guld 1952 og Norges Kolonial- og Landhandelforbund's hæderstegn i guld 1958.

Adr. Klostergade 2, Århus.

**Abitz, Erik Andreas**, landsretspræsident, dr. jur. (R<sup>1</sup>. 23/8 1958) (M.T.Kha.); f. 5/5 1907 i Børgense; student (Roskilde) 1925, cand. jur. 1931, dr. jur. 1950; præsident f. vestre landsret.

Adr. Danmarksvej 58, Viborg.

**Adserballe, Vagn**, landsdommer (R<sup>1</sup>. 8/10 1957); f. 12/2 1900 i Battrup, Tiset sogn, Århus amt, søn af lektor Rasmus Thomsen Adserballe og hustru Ane Johanne Kirstine Larsine f. Lillelund Rahbæk; g. 24/1 1932 m. Karen Margrethe A., f. Mikkelsen; student (Hjørring) 1919, cand. jur. 1925, dommerfuldmægtig i St. Heddinge 1925, i Skive 1929 og i Odder 1935, kst. dommer i vestre landsret 1944, dommer i samme 1949.

Adr. Bruunshåb pr. Viborg.

**Agersnap, Harald Søltøft**, syngemester (R<sup>1</sup>. 3/12 1958); korsyngemester v. Det kgl. Teater.

Adr. Thorvaldsensvej 58, Kbhvn. V.

**Alberts, Albert Oscar**, forstander (R<sup>1</sup>. 18/10 1959) (R. 12/10 1954); f. 11/10 1889 i Ebberup, Kærum sogn, Odense amt, søn af skræddermester Peder Nielsen og hustru Sidsel f. Rasmussen; g. 29/7 1913 m. Inger A., f. Sabroe; lærereksm. (Odense seminarium) 1911, udd. s. døve- og tung-hørelærere, diplom- og lægeaut. talelærer, lærer v. den kgl. døvstummeskole i Nyborg 1913, till. sekretær på skolens kontor, inspektør v. skolen 1927, inspektør v. det kgl. døvstummeinstitut i Kbhvn. 1937, studierejser t. norske, svenske og engelske døvstummeanstalter, af socialministeriet fritaget f. gerningen v. døveskolen f. at lede aflæseskolen og arbejde f. aflæsesagen blandt voksne tunghøre og døvblevne s. 1944, forstander f. statens aflæseskole i Kbhvn. og statens tilsynsførende f. mundaflæsningen øst f. Storebælt 1952; gennem en årrække medl. af best. f. Danmarks Døvstummelærerforening, formd. f. samme 1937-44, dansk redaktør af »Nordisk Tidsskrift for Døvstumskolan« 1937-44, hovedredaktør af »Nordisk Tidsskrift f. praktisk Audiologi« s. 1952, medl. af hovedbest. f. Dansk Tunghøreforening 1934-59, æresmedl. af samme og af Tunghørepædagogisk Forening, arrangeret og ledet nordiske tunghørepædagogiske kurser i Danmark, Norge og Sverige; gennem ca. 20 år medl. af Frihavns sogns menighedsråd, Kbhvn.

Adr. Willemoesgade 34, Kbhvn. Ø.

**Allerup, Flemming Pätges**, højesteretssagfører\* (R<sup>1</sup>. 1/2 1954); f. 9/8 1893 i Odense, søn af oberst Ove Allerup og hustru Jenny f. Hanisch; g. 19/12 1947 m. Aase Allerup; student (Odense) 1910, cand. jur. 1916, assistent i indenrigsministeriet 1917, overretssagfører 1919, højesteretssagfører 1932; medl. af sagferrådet 1936-41 og af sagførernævnet 1941-53, formd. f. sidstnævnte 1947-53, medl. af hovedbest. f. Landsforeningen t. Kræftens Bekæmpelse s. 1937, medl. af best. f. Højesteretsskranken 1939-42, medl. af administrationen f. C. W. Strande's Legatfond s. 1940, formd. f. Studenter-Sangforeningen 1928-30, formd. f. Dansk Sygeplejeråd's rekreationshjem f. sygeplejersker, formd. f. best. f. A/S Just Andersen, f. A/S Aage Lichtinger og f. A/S M. J.



**K. S. Aagaard**  
købmand  
Århus



**V. Adserballe**  
landsdommer  
Bruunshåb pr. Viborg



**A. O. Alberts**  
forstander  
Kbhvn. Ø.



**F. P. Allerup**  
højesteretssagfører  
Hellerup

Grønbeck & Sønner, medl. af best. f. A/S Hustrup's Fabrikker, f. A/S Andersen & Bruun's Fabrikker og f. A/S Sanatorier f. Brystsyge m. fl.; æresmedl. af Dansk Sygeplejeråd.

Adr. Høyrups Allé 8, Hellerup.

\* Højesteretssagfører F. P. Allerup, Hellerup, er afgæet ved døden 17/12 1957.

**Amtrup, Muthis Niels Michael Pouel**, oberst (R<sup>1</sup>. 4/10 1956) (H.T.H.); f. 29/10 1904 i Kbhvn.; oberst af fodfolket, souschef v. forsvarsstaben.

Adr. Arendalsgade 2, Kbhvn. Ø.

**Andersen, Arne Bøgh**, ambassadør (R<sup>1</sup>. 11/3 1954) (Le.S.5.) (S.N.2.); f. 2/9 1909; ambassadør i New Delhi.

Adr. Royal Danish Embassy, New Delhi, India.

**Andersen, Arnold Harald Frederik**, advokat (R<sup>1</sup>. 25/5 1954); f. 3/7 1879 i Odense, søn af skibsfører H. P. Andersen og hustru Laura f. Larsen; g. 30/5 1928 m. Agnes A., f. Frederiksen (d. 1938), g. 4/2 1941 m. Maja A., f. Sørensen; exam. jur. 1902, sagfører i Kbhvn. s. 1905; medl. af best., sekretær og kasserer f. Danmarks Fiskehandels- og Havfiskeriforening s. 1910, sekretær og kasserer f. Foreningen af Grossister i Ostebranchen 1912-53, medl. af sagføerrådet 1923-33, stifter af, næstformd., sekretær og kasserer f. Motorbådsforeningen s. 1926, leder af Dansk Motorbåds-Union 1932-54, derefter æresmedl. af samme, æresmedl. af Kbhvn.s Motorbådsklub, af Foreningen Odd-Fellow Hvile og af Foreningen t. en gros Fiskehandelens Fremme, medl. af repræsentantskabet f. Foreningen Norden's danske afd.; redaktør af »Motorbåden«; skrevet romanen »Skæbnens Ring« samt fortællinger i ugeskrifter; tildelt Motorbådsforeningen's ærestegn i guld.

Adr. Tesdorpsvej 48 D, Kbhvn. F.

**Andersen, Carl**, kontorchef (R<sup>1</sup>. 17/3 1956); f. 7/2 1887 i Kbhvn., søn af snedkermester i marinen Carl Frederik August Andersen og hustru Vilhelmine Marie f. Strøhemann; g. 4/10 1912 m.

Olga Vilhelmine A., f. Hansen; præliminæreksm. fra Melchior's Borger- og Realskole, Kbhvn. 1902, ansat i Statsanstalten f. Livsforsikring, Kbhvn. 1903, fuldmægtig 1920, ekspeditionssekretær 1931, kontorchef 1935.

Adr. Sønder Boulevard 92, Kbhvn. V.

**Andersen, Carl Heinrich**, fhv. skibsfører (R<sup>1</sup>. 26/4 1957) (R. 1946); f. 13/7 1885 i Ålborg, søn af skibsfører Christian Andersen og hustru Ansine Martine f. Mathiesen; g. 1/11 1912 m. Ane A., f. Hougaard; t. søs m. sejlskibe 1899 og sen. bl. a. m. S/S »Oscar II« og m. S/S »Nicolaj II«, styrmansseksm. (Ålborg) 1907, styrmansmand i S/S »Swarland« af Ålborg 1907, fører af topsejlskonnerter »Østersøen« 1908, styrmansmand i A/S De Danske Sukkerfabrikker, Kbhvn. 1909, u. verdenskrig I 1. styrmansmand i S/S »Carbo II« da dette skib blev opbragt af tyske torpedobåde, fører af S/S »Toto« 1920, sen. fører bl. a. af M/S »Henriette«; medl. af best. f. Den alm. danske Skibsførerforening s. 1931, 1. viceformd. 1935-56, 2. viceformd. s. 1956, till. medl. af best. f. Navigatorernes Hus, Kbhvn., medl. af ministrygningsudvalget s. 1936.

Adr. Amagerbrogade 41, Kbhvn. S.

**Andersen, Einar**, arkitekt\* (R<sup>1</sup>. 16/3 1954); f. 1881; tilsynsførende arkitekt v. statens sindssygevesen.

Adr. Rosenvængets Sideallé 3, Kbhvn. Ø.

\* Arkitekt E. Andersen, Rosenvængets Sideallé 3, Kbhvn. Ø., er afgæet ved døden 29/1 1957.

**Andersen, Einar Anton**, direktør, professor, dr. phil. (R<sup>1</sup>. 25/2 1957) (H.T.Fo.); f. 16/9 1905 i Kbhvn.; student 1923, mag. scient. 1928, dr. phil. 1932; direktør f. Geodætisk Institut; professor i geodæsi v. Kbhvn.s Universitet.

Adr. Serridslevvej 8, Kbhvn. Ø.

**Andersen, Erik**, landsretspræsident (R<sup>1</sup>. 17/1 1956); f. 20/11 1907 i Kbhvn.; student 1926. cand. jur. 1932; præsident f. østre landsret.

Adr. Frederikkevej 23, Hellerup.



**C. Andersen**  
kontorchef  
Kbhvn. V.



**C. H. Andersen**  
fhv. skibsfører  
Kbhvn. S.



**E. A. Andersen**  
direktør, professor,  
dr. phil.  
Kbhvn. Ø.



**S. J. L. Arffmann**  
civildommer  
Roskilde

**Andersen, Ivan Willy**, landsdommer (R<sup>1</sup>. 12/7 1955); f. 20/10 1901 i Kbhvn., søn af grosserer Valdemar Henrik Andersen og hustru Anna Ulofa f. Sørensen; g. 1929 m. Marguerite Agnete A., f. Odewahn; student fra Østre Borgerdydskole, Kbhvn. 1920, cand. jur. 1928, sekretær i sø- og handelsretten 1929, dommer i Kbhvn.s byret 1942, dommer i østre landsret 1951; medl. af best. f. Den danske Dommerforening, medl. af toldankenævnet, medl. af Dansk Idræts-Forbund's amatør- og ordensudvalg 1946, redaktør af Sø- og Handelsretstidende 1932-42.

Adr. Magdelonevej 22, Kbhvn. NV.

**Andersen, Jens Peter Alfred**, kontorchef, cand. polyt. (R<sup>1</sup>. 16/9 1955); f. 2/6 1902.

Adr. Dronning Margrethe Vej 38, Roskilde.

**Andersen, Knud Peter Andreas Hee**, fhv. stiftsprovst (R<sup>1</sup>. 18/11 1954); f. 13/4 1886 i Tømmerup, Holbæk amt, søn af sognepræst Alfred Hannibal Andersen og hustru Frederikke Louise Cathrine f. Gylding; g. 12/5 1925 m. Asta H. A., f. Mikelsen; student (Herlufsholm) 1904, Kbhvn.s Universitet's guldmedaille 1909, cand. theol. 1910, studierejse i udlandet 1910-12, sekretær i K.F.U.M., Kbhvn. 1913-20, krigsfangeseekretær i England 1919, sognepræst t. Herlufsholm 1920, till. provst f. Vester og Øster Flakkebjerg herreder 1940, sognepræst v. Maribo Domkirke, provst f. Fuglse herreds provsti og stiftsprovst over Lolland-Falsters stift 1947-54, afsked 1954; medl. af K.F.U.M.s verdensbest. 1926-37, medl. af Nyborgmøderne's best. 1934-49, formd. f. Den private Salmebogskreds 1949-53; litterære arbejder: Ungdomsarbejde (1918), Når du beder (1918), G. K. Chesterlon (2. opl. 1945), Mark og Skov og grønne Enge (1924), Året i min Have (2. opl. 1945), På Opdagelse i Naturen (sammen m. H. Ødum) (5. opl. 1959), Blomster ved Alfarvej (sammen m. Jens K. Jørgensen) (1930), Striden og Freden (1930), Stærkere end Døden (1931), Jesus af Nazareth (1933), Oxford og Danmark (1934), Danmarks kommende Dage (1940), Det levende Danmark (1940),

Olfert Ricard, Ungdomsarbejderen (1959), redigeret konfirmandbogen: Ungdomsår (1939), adskillige oversættelser (Forbes Robinson, Ralph Connor, Basil Matthews, Stanley Jones, Charles Gore, A. J. Russell, Emil Brunner, Beverley Nichols, H. V. Morton, Oswald Chambers, Peter Howard, John Bunyan, Werner Keller, Peter Bamm o. fl.).

Adr. Kornagervej 63, Lyngby.

**Andersen, Oluf**, professor, overlæge, dr. med. (R<sup>1</sup>. 12/7 1955); f. 24/6 1901 i Vejby, Hjørring amt, søn af sognepræst A. H. J. Andersen og hustru Henriette Amalie Erika f. Bagger; g. 20/3 1931 m. læge Bodil Margrethe A., f. Høyer (d. 1948), g. 11/1 1949 m. amtsfuldmægtig, cand. jur. Gudrun Elsebeth A., f. Jespersen; student (Hjørring) 1919, cand. med. 1927, assistent v. Forschungsinstitut für Hygiene und Immunitätslehre, Berlin 1929-30, klinisk assistent v. Rigshospitalet's børneafd., Kbhvn. 1933-34, 2. reservelæge v. Dronning Louises Børnehospital, Kbhvn. 1934-36, 1. reservelæge v. samme 1937-39, overlæge s. 1940, dr. med. 1936, specialist-ankendelse (børnesygdomme) s. å., professor v. den kliniske praktikantundervisning 1940, konsulent i børnehygijne v. sundhedsstyrelsen s. å., chef f. pædiatrisk modtagelsesafd. v. Finsens Institut's lysesambulatorium, Kbhvn. og f. pædiatrisk afsnit v. Kysthospitalet på Refsnæs 1948; medl. af repræsentantskabet f. Foreningen af yngre Læger 1934-40 og af voldgiftsretten 1936-40, formd. i best. f. Undløse Drengehjem 1937-54, formd. i best. f. Frk. Schneider's Børnehjem, Kbhvn. 1942-48, tilsynsførende læge v. Det Classenske Fideicommiss' spædbørnshjem »Ordruphøj« pr. Charlottenlund 1942-48, medl. af epileptikerkommissionen af 1943, medl. af kornudvalget 1944, sekretær i Dansk pædiatrisk Selskab 1945-47, medl. af farmakopékommisionen og af sammes specialitetsudvalg 1945-54 samt af specialitetsnævnet 1955, delegeret f. Danmark v. The International Health Conference, New York 1946 og v. World Health Assembly, Genève 1948, 1950-54 og 1956-



57, Rom 1949 og Mexico 1955, repræsentant f. Danmark i Verdens-Sundhedsorganisationens (WHO) eksekutivkomité 1952-55, vicepræsident 1954-55, medl. af best. f. Nationalforeningen t. Tuberkulosens Bekæmpelse 1946, medl. af forretningsudvalget f. samme 1951, medl. af best. f. Det medicinske Selskab i Kbhvn. 1946, formd. f. indenrigsministeriets udvalg t. undersøgelse af muligheden af at bekæmpe sygeplejerskemangelen 1946, f. udvalget vedr. hjemmesygeplejen 1947 og f. udvalget vedr. de profylaktiske undersøgelser af børn 1947, medl. af ernærings- og meto-  
dikudvalget 1948 og af undervisningsministeriets udvalg vedr. skolelægekursus, medl. af best. f. Nordisk pædiatrisk Forening 1950, medl. af udvalg vedr. sundhedstilstanden i Danmark 1950, af socialministeriets udvalg vedr. tilpasningsvanskelige børn 1951 og af udvalget vedr. åndsvageforsorgen 1954, medl. af kommissionen f. embedslægeesm. 1954, konsulent i Dansk Røde Kors 1955, medl. af udvalgene vedr. fluortilsætning t. drikkevand 1955, jordemoderuddannelsen 1956, mødrehjælpen 1956 og et fællesnordisk ernæringsinstitut 1956, formd. f. sygeplejerskeuddannelsesnævnet 1956, medl. af best. f. P. Carl Petersen's Fond 1956; skrevet: Undersøgelser over Vaccinevirus, det virusneutraliserende Antistof samt Vaccinevirus dyrket i Vitro (disputats) samt tidsskriftartikler om immunitet, laboratoriemæssige og kliniske undersøgelser vedr. lysozym, fosfatase og A-vitamin foruden en række andre videnskabelige og populære artikler i forskellige tidsskrifter; medarbejder v. Medicinske Specialer i Lægepraksis III (pædiatri) 1949 og v. Nordisk Lægebog i Pædiatri 3. udgave 1952, 5. udgave 1956 (støttevævets sygdomme); udgivet Moderens Bog (9. udgave 1952); redaktør v. Acta Pædiatrica 1946; medredaktør og medforfatter t. Alt om Børn (1942, 4. udgave 1946) og Vore Børns Sygdomme (1958).

Adr. Gl. Vartov Vej 14, Hellerup.

**Andersen, Troels Thune**, overlæge, dr. med.\* (R<sup>1</sup>. 8/1 1955) (M.T.Kha.) (N.H.VII.Fr.M.) (Sv.r. K.1.); f. 14/11 1902 i Kbhvn.; student 1921, cand. med. 1928, dr. med. 1934; specialistanerkendelse i intern medicin (mave- og tarmlidelser) 1936; overlæge v. Kbhvn.s fængsler; konsulent i almenlægelige og hygiejniske spørgsmål f. fængselsvæsenet og medicinskonsulent f. statsministeriets Grønlandsdepartement.

Adr. Vester Voldgade 9, Kbhvn. V.

\* Overlæge, dr. med. T. T. Andersen, Vester Voldgade 9, Kbhvn. V., er afgået ved døden 10/9 1955.

**Arffmann, Svend Johan Linnemann**, civildommer (R<sup>1</sup>. 28/1 1958); f. 1/10 1890 i Fåborg, søn af læge Theodor August Arffmann og hustru Marie Elisabeth f. Linnemann; g. 29/9 1923 m. Anna Margrete Augusta A., f. Rahr; student (Herlufsholm) 1908, cand. jur. 1914, sagførerfuldmægtig 1914-15, borgmesterfuldmægtig i Esbjerg 1915, fuldmægtig v. Ribe stiftamt 1918, sagfører (bestalling deponeret) 1919, kriminaldommerfuld-

mægtig i Odense 1919, dommer i Randers købstad m. v. 1936, dommer i ekstraordinære sager i Randers m. fl. retskredse 1945, civildommer i Roskilde købstad m. Ramsø-Tune herreder samt Lejre herred 1948; formd. f. overvoldgiftsretten i husdyrsager f. Randers købstad m. v., formd. f. landvæsenskommissionerne i Roskilde amtsråds-kreds.

Adr. Bondetinget 4, Roskilde.

**Aschengreen, Julius Christian**, direktør (R<sup>1</sup>. 21/8 1954) (It.F.4.) (S.Kr.3.); f. 17/1 1896 i Kbhvn., søn af bagermester J. C. Aschengreen og hustru Frederikke f. Ewers; g. 22/5 1926 m. Asta A., f. Nielsen; realeksm. 1911, ansat i Det Østasiatiske Kompagni s. å., forrettet tjeneste v. kompagniets filialer i Manchuriet 1919-28, filialbestyrer af kompagniets filialer i Indien 1928-36, prokurist v. hovedkontoret i Kbhvn. 1939, underdirektør 1948, adm. direktør 1952; formd. f. Danmarks Rederiforening og f. Søfartsrådet, formd. i best. f. Rederiakts. Myren, Kbhvn. og formd. (skiftende) i kontrolrådet f. Nordic Tankships I/S, f. Western Italy/India & Pakistan Conference, f. Western Italy/Far East Conference og f. Thailand/Europe Conference, vicepræsident i Maritime Transport Committee, International Chamber of Commerce, medl. af Kbhvn.s havnebest., af best. f. Dansk-Indisk Forening, af best. f. Stiftelsen Georg Stages Minde, af best. f. Sømandsforeningen af 1856, af best. f. Avigdor & Co. Ltd., Genua og af best. f. fl. a. af Ø.K.s datterselskaber.

Adr. Carlsmindevej 5, Søllerød pr. Holte.

**Askgaard, Vagn**, fhv. overlæge (R<sup>1</sup>. 23/7 1954) (I.F.3.); f. 17/4 1889 i Kirke Skensved, Roskilde amt, søn af førstelærer Jens Askgaard og hustru Mette Marie f. Jensen; g. 2/8 1916 m. Gudrun A., f. Koch; student (Roskilde) 1907, cand. med. 1914, reservelæge i marinen 1914-17, assistent v. Kbhvn.s poliklinik's nerveafd. 1916-18, assistent og 2. reservelæge v. Kbhvn.s Kommunehospital's VI. afd. 1918-20, assistent v. Rigshospitalet's nervepoliklinik, Kbhvn. 1920-21, afdelingslæge v. Sindssygehospitalet i Nykøbing S. 1921-22 og v. Sankt Hans Hospital, Roskilde 1922-27, overlæge v. Viborg Sindssygehospital 1927, overlæge v. Sindssygehospitalet i Vordingborg 1937-54; medl. af best. f. Foreningen Broen, formd. f. Dansk psykiatrisk Selskab 1942-45.

Adr. Rådmand Steins Allé 16 C, Kbhvn. F.

**Astrup, Halvor Rasmussen**, sektionsingeniør, cand. polyt. (R<sup>1</sup>. 17/12 1957).

Adr. Tjørnevej 29, Lyngby.

**Baastруп, Ove Ingerslev**, forstander, præst (R<sup>1</sup>. 17/1 1956) (F.Æ.L.5.) (I.F.2.); f. 24/5 1891 i Kbhvn., søn af direktør f. Det kgl. octr. Sø-Assurancekompagni Peter Vilhelm Baastруп og hustru Manon Amalie f. Ingerslev; g. 17/6 1916 m. Karen B., f. Hornbeck; student fra Østre Borgerdydskole, Kbhvn. 1909, studeret teologi t. 1913,



**J. C. Aschengreen**  
direktør  
Søllerød pr. Holte



**V. Askgaard**  
fhv. overlæge  
Kbhvn. F.



**O. I. Baastrup**  
forstander, præst  
Kbhvn. Ø.



**A. K. Bak**  
belysningsdirektør,  
dr. techn.  
Kbhvn. F.

derefter studeret filologi, fonetik og litteraturhistorie, translatoriksm. (tysk) 1915, døvst. lærer-eksam. 1917, diplomexsm. s. talelærer 1918, studierejser t. Tyskland 1912 (Heidelberg Universitet), 1930 og 1938 og t. Holland 1947, lærer v. Det kgl. Døvstummeinstitut i Kbhvn. (sen. Statens Kostskole f. Døve i Kbhvn.) 1911, inspektør og overlærer 1933, forstander 1937-57, lærer v. Den kgl. Ballet's læseskole, Kbhvn. s. 1916, forstander f. samme s. 1935, præst f. de døvstummes menighed på Sjælland (udenfor Kbhvn.), Lolland-Falster og Bornholm 1923-38, oprettet og ledet kursus f. arbejdsløse døvstumme 1934; medl. af best. f. Døvstummelærerforeningen 1919-21, formd. f. samme s. 1921-35, medl. af Danske Statsembetsmænds Samråd 1921-35, medl. af statens undervisningsråd f. de kgl. døvstummeanstalter og statens tilsynsførende m. de private døvstummeskoler s. 1934, medl. af best. f. Kursch' Legat s. 1934, f. Arbejdshjemmet f. døvstumme Piger s. 1937 og f. Foreningen Effata, præsident f. Døvstummeforeningen 1940-45, medl. af best. f. De døvstummes Kirke s. 1941, medl. af udvalget ang. omorganisation af døvstummeundervisningen m. v. 1939-50 og af døvenævnet s. 1950; skrevet: Tegnsproget og dets Berettigelse som Hjælpemiddel i og udenfor Døvstummeundervisningen samt artikler af faglig og opbyggelig art, medarbejder v. »Undervisning og Opdragelse i Danmark«.

Adr. Østbanegade 15, Kbhvn. Ø.

**Bache, Paulus**, violoncellist, musiklærer\* (R<sup>1</sup>. 7/4 1954); f. 18/3 1882 i Kbhvn.; lærer i violoncel v. Det kgl. danske Musikkonservatorium 1926-54.

Adr. Kronprinsessegade 40, Kbhvn. K.

\* Violoncellist, musiklærer P. Bache, Kronprinsessegade 40, Kbhvn. K., er afgået ved døden 29/2 1956.

**Backer, Kaj Henning**, læge, dr. med. (R<sup>1</sup>. 7/1 1954); f. 9/9 1894 i Kbhvn., søn af trafikassistent Ole J. Backer og hustru Anna f. Jensen; g. 22/7 1922 m. Nina B., f. Wegge; student fra Vestre

Borgerdydskole, Kbhvn. 1912, cand. med. 1919, forskellig hospitalsuddannelse 1919-23, praktiserende læge i Kbhvn. 1923, jernbanelæge og kredslæge v. De samvirkende Sygekasser s. å., dr. med. (Vore alm. sygehuse og de erhvervs-hæmmede) 1958; medl. af best. f. Sygekasselægernes Organisation 1926-33, formd. 1932-33, æresmedl. 1947, redaktør af Månedsskrift f. praktisk Lægegerning og Social Medicin 1927 og v. Nordisk Medicin 1945, medl. af best. f. Kbhvn.s Lægeforening 1930-33, formd. i best. f. Den sjælland-falsterske Jernbanelægeforening 1929-33 og f. kredsstyrelsen f. Kbhvn. u. Nationalforeningen t. Tuberkulosens Bekæmpelse 1935-52, konsulent s. praktiserende læge i sundhedsstyrelsen's hygiejnisk-lægelige afd. 1933, medl. af farmakopékommisionen 1933-55, af invalideforsikringsretten 1943, af befolkningskommissionen af 1935, af mødrehjælps fællesråd og dets forretningsudvalg 1939 og af Den alm. danske Lægeforening's hygiejnekomité 1936, medl. af best. f. De danske Lægers Hjælpeforening 1937, formd. 1955, f. Medicinsk Selskab i Kbhvn. 1944, præsident 1948, og f. Lægernes Pensionskasse 1946-49, medl. af medicinalnævnet 1940, af sygeforsikringskommissionen af 1954 og af socialministeriet's samordningsudvalg f. erhvervs-hæmmede 1957, medl. af forretningsudvalget f. Socialpolitisk Forening 1957, lærer i social-hygiejnisk lovgivning v. undervisningen af embedslægestuderende 1946; tildelt Den alm. danske Lægeforening's hædersgave 1946 (Barfred Pedersen-prisen) og 1957 (Mefa-prisen).

Adr. Hjalmar Bergstrøms Vej 3, Kbhvn. Valby.

**Backhaus, Gregers Ferdinand Hansen**, kontorchef (R<sup>1</sup>. 20/4 1954) (Fi.H.R.3<sup>1</sup>.) (F.Æ.L.4.) (I.Kr.4.) (N.St.O.3<sup>1</sup>.) (S.N.3.); f. 16/1 1902 i Esbjerg; kontorchef i handelsministeriet.

Adr. Havnegade 13, Kbhvn. K.

**Bak, Anders Kristian**, belysningsdirektør, dr. techn. (R<sup>1</sup>. 14/9 1956); f. 20/5 1892 i Udbyneder, Randers amt, søn af gårdejer Jens Bak og hustru

Kirstine f. Hansen; g. 5/5 1928 m. Karen B., f. Møller; cand. polyt. 1917, assistent v. Polyteknisk Læreanstalt's maskinlaboratorium, Kbhvn. 1917-18, ingeniør v. Kbhvn.s belysningsvæsen 1918-19, assistent v. Massachusetts Institute of Technology og Yale University 1919-20, ingeniørassistent og sen. teknisk ingeniør h. The Detroit Edison Co., Detroit, Michigan 1920-25, økonomiingeniør v. Kbhvn.s belysningsvæsen 1926-28, direktør f. A/S Århus Mørtel Co., Århus 1928-30, projekterende ingeniør f. Kbhvn.s belysningsvæsen 1930, driftsbestyrer f. H. C. Ørsted-Værket, Kbhvn. 1933, overingeniør f. Kbhvn.s kommunale elektricitetsværker 1940, direktør f. Kbhvn.s belysningsvæsen 1954; medl. af best. f. Dansk Ingeniørforening's maskiningeniørgruppe 1926-28, 1931-34 og 1936-42, medl. af Akademiet f. de tekniske Videnskaber s. 1937, formd. f. sammes maskintekniske gruppe 1940;43, medl. af Dansk Elektroteknisk Komité s. 1946 og af den danske nationalkomité f. World Power Conference s. 1946, medl. af best. f. Dansk Kedelforening s. 1948, dr. techn. h. c. v. Danmarks tekniske Højskole 1954, medl. af best. f. I/S Kraftimport s. 1954, medl. af elektricitetsrådet s. 1955 og af atomenergikommissionen s. 1955, medl. af best. f. Danske Elværkeres Forening s. 1955 og f. Foreningen af danske Gasværker s. 1955, formd. f. Danmarks elektriske materielkontrol (prøvningsudvalget) s. 1956, medl. af best. f. Union Internationale des Distributeurs de Chaleur (UNICHAL), Paris, s. 1956 og f. Lysteknisk Selskab s. 1958; rådgivende ingeniør v. opførelsen af flere elektricitetsværker bl. a. Kyndbyværket, Skærbækværket og Fynsværket; skrevet forskellige tekniske artikler i udenlandske og danske tidsskrifter. Adr. C. F. Richs Vej 23, Kbhvn. F.

**Bartholdy, Christian**, fhv. sognepræst (R<sup>1</sup>. 20/4 1954) (R. 1948); f. 21/3 1889 i Laurbjerg, Randers amt, søn af sognepræst Johan Peder Bartholdy og hustru Christiane Marie f. Gad; student (Kolding) 1906, cand. theol. 1912, manu duk t ø r og referent t. Nationaltidende 1912-16, hjælpesekretær på Det kbhvn.ske Kirkefond's kontor 1914-16, ordineret medhjælper h. sognepræsten på Thurø 1916, sognepræst i Sebberr-St. Ajstrup 1918, sognepræst i Brorstrup-Ravnkilde 1925, sognepræst i Haslev-Freerslev 1943-54; medl. af kommissionen t. oversættelse af Det nye Testamente 1929, medl. af best. f. Kirkelig Forening f. den indre Mission i Danmark s. 1929, formd. f. samme 1934-59, medl. af repræsentantskabet f. Det kbhvn.ske Kirkefond s. 1930, næstformd. i samme 1932, medl. af det kirkelige udvalg 1934-40; udgivet: Paradisvejen fundet (7 juleprædikener 1932), Bange f. Døden (1941), Andagt i Hjemmet (1941), Lav os en Gud (1942), Himmerlandsprædikener (1942), De ti Bud (1944), Fadervor (1945), Forklaring t. 1. Mosebog (1949), Forklaring t. Johannes' Evangelium, Forklaring t. Johannes' Åbenbaring, Forklaring t. Jerimias' Bog og Ezekiel's Bog (1956) og Ved Vejs Ende (1959). Adr. Falkevej 13, Kolding.

**Bassing, Emanuel**, oberstløjtnant (R<sup>1</sup>. 6/7 1958) (R. 18/4 1952) (H.T.H. 26/9 1959); f. 5/4 1907 i Seden, Odense amt, søn af gårdejer Rasmus Marius Nielsen og hustru Anna Marie f. Dinesen; g. 22/5 1930 m. Anna Kirstine Ingeborg B., f. Hansen; præliminæreksm. (privat dimitteret), udd. v. landbrug, aftjent værnepligt 1925-26, korporal 1926, kornet 1927, elev på Galster og Holbøll's kursus, Kbhvn., sekondløjtnant 1929, elev på hærens officersskole 1930-32, premierløjtnant 1932, kaptajn løjtnant 1938, kaptajn 1943, oberstløjtnant 1950; forrettet tjeneste v. fodfolkets sergent- og oversergentskole i Sønderborg 1938-41, adjutant v. 4. regiment (Roskilde) 1941-45, kompagnichef (tilsluttet modstandsbevægelsen) v. region V (Roskilde) 1943-45, kompagnichef v. 7. regiment (Fredericia) 1945-47, forrettet tjeneste i generalstaben 1947-48, stabschef v. region III (Åbenrå) 1948-50, chef f. 18. bataillon (Sønderborg) 1950, bataillonschef v. 7. regiment (Fredericia) 1952; formd. f. Sønderborg Officersforening 1950-51 og f. Fredericia Officersforening s. 1955, formd. f. F.O.H.s lokalafd., Fredericia s. 1956; skrevet en række faglige artikler og en serie drengebøger, medarbejder v. værket »De fem år«.

Adr. Storkevej 4, Fredericia.

**Baun, Christian Møinchen**, biskop (R<sup>1</sup>. 31/10 1955); f. 10/2 1898 i Taps sogn, Vejle amt; student (Kolding) 1917, cand. theol. 1924; biskop over Viborg stift.

Adr. Viborg.

**Bech, Holger**, vicedirektør (R<sup>1</sup>. 11/10 1956) (Le. S.4.) (N.St.O.2<sup>2</sup>.) (S.V.3<sup>1</sup>.); f. 2/12 1891 i Helsingør, søn af rektor, cand. mag. Herman Bæk og hustru Betty Johanne Noline f. Lund; student (Hesselager) 1910, assistent i Den Danske Landmandsbank A/S, Kbhvn. 1915, fuldmægtig 1918, kontorchef i Kbhvn.s Handelsbank A/S, Kbhvn. 1920, underdirektør 1934, vicedirektør 1954; formd. f. Studenter-Sangforeningen 1930-34, formd. f. Helsingør Golf Club 1943-46, medl. af best. f. samme s. 1957, medstifter af og kasserer f. Norgesfonden 1942-46, kasserer f. Fondet f. dansk-norsk Samarbejde s. 1946, medl. af best. f. Carl Strakosch A/S, Kbhvn. og f. Brasiliansk Kaffe Kompagni A/S, Kbhvn.

Adr. Dronningens Tværgade 16, Kbhvn. K.

**Beck, Johannes Vilhelm**, fhv. provst (R<sup>1</sup>. 11/4 1957); f. 22/4 1887 i Odense, søn af indremissionær Hans Christian Beck og hustru Juliane Marie f. Pedersen; g. 23/5 1913 m. Emilie B., f. Schiøtz; student (Århus) 1905, cand. theol. 1911, højskolelærer i Haslev s. å., præsteviet medhjælper v. Ålborg Domkirke (Budolfi Kirke) 1912, 2. residerende kapellan v. samme 1916, sognepræst i Hårby, Fyn 1922, sognepræst i Ringsted-Benløse 1927-57, till. provst f. Ringsted og Alsted herreders provsti 1933-57; medl. af Sorø amts skoledirektion 1940-57.

Adr. Bondetinget 6, Roskilde.



**C. Bartholdy**  
fhv. sognepræst  
Kolding



**E. Bassing**  
oberstløjtnant  
Fredericia



**A. B. Bendix**  
direktør  
Hellerup



**H. Bendtsen**  
kontorchef  
Kbhvn. Ø.

**Begtrup, Bodil**, ambassadør (R<sup>1</sup>. 11/3 1955) (D.r. K.M.) (I.F.1.) (Po.F.K.1.) (U.F.K.2.); f. 12/11 1903 i Nyborg, datter af civildommer Christian A. Andreasen og hustru Carla Sigrid f. Locher; g. m. gesandt Laurits Bolt Bolt-Jørgensen (K<sup>1</sup>. DM. p.p.); student (Ålborg) 1921, cand. polit. 1929, filmcensur 1939-48, gesandt i Reykjavik 1949, ambassadør 1955, kontorchef i udenrigsministeriet 1956, Danmarks faste repræsentant v. Det europæiske Råd i Strasbourg 1956, ambassadør i Bern og gesandt i Østrig 1959; medl. af styrelsen f. Danske Kvinders Nationalråd 1929, næstformd. 1931, formd. 1946-49, medl. af mødrehjælpens fællesråd 1939, medl. af den danske delegation t. Folkeforbundet's 19. forsamling 1938 og af den danske delegation t. U.N. i London og New York 1946, 1947, 1949, 1950 og 1952 og i Paris 1948 og 1951, formd. i U.N.s kommission f. forbedring af kvinders samfundsmæssige stilling 1947, medl. af samme 1948-49, medl. af Foreningen Norden's råd 1956, formd. f. Dansk Samråd f. de Forenede Nationer 1956.

Adr. Kgl. Dansk Ambassade, Thunstrasse 95, Bern, Schweiz.

**Begtrup-Hansen, Otto**, fhv. dommer (R<sup>1</sup>. 18/11 1954); f. 18/7 1888 i Ålborg; student (Ålborg) 1907, cand. jur. 1914, dommer i Nykøbing M. købstad og Morsø herreder 1936-58.

Adr. Jægersborg Allé 237, Gentofte.

**Bendix, Adam Børge**, direktør (R<sup>1</sup>. 5/10 1956) (R. 28/3 1950) (Fi.H.R.2<sup>2</sup>.); f. 16/2 1902 i Kbhvn., søn af grosserer Georg S. Bendix og hustru Olga f. Bing; g. 19/2 1927 m. Karen Margrethe B., f. Dessau; student fra Østre Borgerdydskole, Kbhvn. 1920, ansat i A/S De forenede Papirfabrikker, Kbhvn. s. 1925, adm. direktør 1938; medl. af hovedbest. f. Dansk Arbejdsgiverforening 1939-57 og af forretningsudvalget f. samme 1952-57, medl. af Industrirådet 1939 og af best. f. samme 1958, medl. af forretningsudvalget f. Industrifagene 1945-57, formd. 1951-56, medl. af best. f. A/S Porcelainsfabrikken Bing & Grøndahl, Kbhvn. og f. A/S Porcelainsfabrikken »Norden«, Kbhvn. 1952 samt f. A/S De danske

Sukkerfabrikker, Kbhvn. 1956, medl. af sø- og handelsretten 1948-55, medl. af best. f. Fondsbørsen 1950, medl. af legatbest. f. H. V. Clausen og Johan Ottosens Legat 1951.

Adr. Helleruplund Allé 7, Hellerup.

**Bendtsen, Johan Andreas**, afdelingschef\* (R<sup>1</sup>. 2/2 1956) (H.T.H.); teknisk chef v. Geodætisk Institut.

Adr. Søndre Fasanvej 93, Kbhvn. Valby.

\* Afdelingschef J. A. Bendtsen, Søndre Fasanvej 93, Kbhvn. Valby, er afgået ved døden 20/3 1958.

**Bendtsen, Hans**, kontorchef (R<sup>1</sup>. 10/9 1958) (R. 23/5 1947); f. 30/12 1889 på Lykkegård, Gimlinge sogn, Sorø amt, søn af gårdejer Jens Bendtsen og hustru Christine Marie f. Sørensen; g. 12/6 1930 m. Karen B., f. Jacobsen; cand. polyt. (bygningingeniør) 1916, aftjent værnepligt v. kystartilleriregimentet 1916-18, sekondløjtnant 1917, ingeniør h. stads- og havneingeniøren i Kolding 1918, stads- og havneingeniør i Lemvig 1918-21, kst. driftsbestyrer v. Vemb-Lemvig-Thyborøn Jernbane 1920-21, ingeniør v. tilsynet m. privatbanerne 1921, kontorchef v. samme 1943; medl. af Dansk Ingeniørforening's udvalg t. udarbejdelse af alm. betingelser f. udførelse af jordarbejder v. vej- og jernbanebygning (1945), medl. af ministeriet f. offentlige arbejder's udvalg vedr. privatbanernes reglementer (s. 1946), formd. f. kommissionen t. undersøgelse af Ålborg Privatbaner's trafikale og økonomiske forhold (1948).

Adr. Serridslevvej 4, Kbhvn. Ø.

**von Benzon, Aage**, bankier, fondsbørsvekseleer (R<sup>1</sup>. 4/12 1958) (N.St.O.3<sup>1</sup>.) (S.N.3.); f. 16/2 1893 i Skelskør, søn af redaktør, mag. art. Carl von Benzon og hustru Emma f. Benzon; g. 10/1 1917 m. Karen Margrethe von B., f. Hertel (d. 1925), g. 1/5 1926 m. Aase von B., f. Ramm; afgsksm. fra Købmandsskolen's dagskole, Kbhvn. 1910, tilknyttet vekselerer- og bankiervirksomhed 1910-35, vekselererborgerskab 1926, student (privat dimitteret) 1932, cand. phil 1933, stiftet eget firma: Benzon & Sundberg, Kbhvn. 1935,



medl. af Kbhvn.s Fondsbørs 1936; medl. af best. f. Foreningen f. Alderdomsfriboliger s. 1937 og af forvaltningsrådet f. Sankt Therese Kirke, Hellerup s. 1942, medl. af tilsynsrådet f. Østifternes Land-Hypotekforening s. 1943, næstformd. s. 1944, medl. af best. og forretningsudvalget f. Foreningen t. Udgivelse af Danmarks Adels Årbog s. 1943, formd. s. 1945, medl. af best. f. Kbhvn.-Frdbg.-kredsen af Landsforeningen t. Kræftens Bekæmpelse s. 1944, hovedkasserer f. landsforeningen s. 1950, Treasurer of 7th International Congress of Radiology (Copenhagen 1953), medstifter af og medl. af best. f. Fondet t. Fremme af dansk Radiologi 1955, medl. af repræsentantskabet f. Borgervennen af 1788 s. 1945, medl. af forretningsudvalget f. samme s. 1951, medl. af best. f. Det Grønlandske Fiskeri-Kompagni A/S s. 1948, formd. s. 1958, medl. af repræsentantskabet f. Den ophævede civile og adskillige Stænders Enkekasse s. 1948, medl. af best. f. A/S De danske Cichoriefabrikker, f. A/S De forenede Kaffesurrogat- & Cichoriefabrikker, f. A/S De forenede Cichorietørrerier og f. A/S C. F. Rich & Sønner's Handelskompagni Mercantila s. 1950, f. A/S Edvard Storr s. 1954 og f. Financieringsselskabet Lyon A/S, kommitteret i Dampskibs-Akts. Progress s. 1956, ansvarlig deltager i skibsmæglerfirmaet Marius Nielsen & Søn, medl. af best. f. Dampskibs-Akts. Mariustramp s. 1958, formd. i best. f. Det kgl. kbhvn.ske Skydeselskab og danske Broderskab 1957-58, medl. af best. f. forskellige legater og fonds; skrevet en række artikler i dagblade og tidsskrifter om forskellige økonomiske emner; medarbejder v. Håndbog i Kredit- og Hypotekforeningsforhold (1944); udgivet: Om Fondsbørsen (1944).

Adr. Heslegårdsvej 1, Hellerup.

**Berg, Kaj**, professor, dr. phil. (R<sup>1</sup>. 23/8 1958); f. 13/5 1899 i Århus; student 1918, cand. mag. 1925, dr. phil. 1931; professor i ferskvandsbiologi v. Kbhvn.s Universitet.

Adr. Christian IV's Vej 8, Hillerød.

**Bergmann, Lorenz Andreas Christian**, professor, dr. theol. (R<sup>1</sup>. 24/3 1955); f. 4/7 1875 i Kbhvn.; student 1892, cand. theol. 1899, ekstraordinær professor i missionshistorie v. Kbhvn.s Universitet 1939-47, dr. theol. h.c. v. Kbhvn.s Universitet 1958.

Adr. Classensgade 36, Kbhvn. Ø.

**Bertram, Robert Edvard**, overtoldinspektør, cand. polit. (R<sup>1</sup>. 20/5 1954); f. 17/12 1900 i Kbhvn., søn af toldvagtimester Fritz Julius Wilhelm Bertram og hustru Anna Marie f. Lindberg; g. 5/8 1950 m. Inge B., f. Jørgensen; student fra Efter-slægtsselskabets Skole, Kbhvn. 1919, cand. polit. 1927, sekretær i finansministeriet (departementet f. told- og forbrugsafgifter) 1929, fuldmægtig 1935, ekspeditionssekretær 1938, kontorchef 1946, overtoldinspektør 1950; medarbejder v. overskyldrådet 1927-38 og v. statens ligningsdirektorat 1938-50, sekretær f. nævnet f. omsætnings-

afgift af motorkøretøjer 1946-50, toldsagkyndig medarbejder v. det fællesnordiske udvalg f. økonomisk samarbejde 1948-54, formd. f. vurderingsnævnet f. motorkøretøjer i Kbhvn.

Adr. Peter Bangs Vej 92, Kbhvn. F.

**Beyer, Frode**, biskop (R<sup>1</sup>. 11/3 1958) (R. 1947); f. 18/6 1894 i Kbhvn., søn af apoteker Andreas Beyer og hustru Vilhelmine Thorkilde Johanne Elisabeth f. Thaning; g. 16/5 1922 m. Karen Elisabet B., f. Bodelsen; student fra Metropolitantaskolen, Kbhvn. 1913, cand. theol. 1920, kaldskapellan v. Frdbg. Kirke 1921, sognepræst i Rinkenæs 1924, provst f. Åbenrå provsti 1937, biskop over Haderslev stift 1956; medl. af best. f. Præsteforeningen 1929-49, medl. af best. f. Centralforeningen f. Hjemmesygeplejevirkosomheder 1931-37 og 1945-48, formd. f. Amtsföreningen af Hjemmesygeplejevirkosomheder i Åbenrå Amt 1937-47, medl. af best. f. Rinkenæs Ungdomsskole s. 1951, medl. af best. f. Skovtoftehjemmene, medl. af Åbenrå amts skoledirektion 1937-56, medl. af tjenestemandsdømmestolen 1945; udgivet et kirkeblad i Rinkenæs (sen. f. 12 sogne) s. 1925, redaktør af samme t. 1956, opprettet Kirkelig Billedcentral 1944, udgivet Vald. Ammundsens Liv og Tanker 1954, oversat Et Nødskrig fra russiske Kristne 1930.

Adr. Haderslev.

**Bidstrup, Magnus Theodor**, købmand, vicekonsul (R<sup>1</sup>. 26/10 1954) (E.H.S.5.); f. 11/8 1883 i Rønne, søn af købmand Christian Bidstrup og hustru Marie Cecilie f. Jensen; g. 8/7 1910 m. Ingeborg Elisabeth B., f. Bidstrup; udd. på Bornholms Handelsakademi og i faderens forretning i Rønne, medindehaver af sidstnævnte (firma Chr. Bidstrup) 1918, eneindehaver af samme 1932; vicekonsul f. Estland 1930; medl. af best. f. A/S De forenede Granitbrud, Sandstensbrud & Stenhuggerier på Bornholm s. 1915, formd. 1935, f. A/S Bornholms Maskinfabrik, Rønne s. 1920, formd. 1927, f. A/S Bornholms Telefonselskab, Rønne 1930-46, f. Bornholms Trælsthandlerforening 1935-42, f. dagbladet Bornholms Tidende, Rønne s. 1935 og f. Rønne Handelsstandsforening 1936-47, medl. af tilsynsrådet, f. A/S Kbhvn.s Handelsbank's Rønne afd. s. 1938 og f. Kbhvn.s Telefon-Aktieselskab's Bornholms afd. s. 1946, medl. af Rønne byråd 1921-46 og af Bornholms amtsråd 1946-58, medl. af best. f. Foreningen af Provins-Kulimportører på Sjælland, Lolland-Falster, Møen og Bornholm 1948-59.

Adr. Ellekongstræde 5, Rønne.

**Birket-Smith, Kaj**, overinspektør v. Nationalmuseet, dr. phil. & scient. (R<sup>1</sup>. 7/8 1954) (FM<sup>2</sup>). (Fi.H.R.3<sup>1</sup>). (F.A.O.) (S.N.3.); f. 20/1 1893 i Kbhvn., søn af overbibliotekar, dr. phil. Sophus Birket-Smith og hustru Ludovica f. Nielsen; g. 10/7 1920 m. Minna B.-S., f. Hvilsom (d. 1957); student fra Metropolitantaskolen, Kbhvn. 1910, mag. scient. 1917, dr. phil. 1929, æresdoktor v. University of Pennsylvania, Philadelphia 1937 og v. Oslo Uni-



**F. Beyer**  
biskop  
Haderslev



**M. T. Bidstrup**  
købmand, vicekonsul  
Rønne



**T. Bjerre**  
kommandørkaptajn  
Charlottenlund



**A. P. M. N. Blæhr**  
fhv. dommer  
Sønderborg

versitet 1951, underinspektør v. Nationalmuseet, Kbhvn. 1929, inspektør II 1931, inspektør I 1938, leder af den etnografiske afd. 1940, overinspektør 1946, till. lektor i etnografi v. Kbhvn.s Universitet 1945, deltaget i den zoologiske ekspedition t. Syd-Grønland 1912, etnografisk forskningsrejse t. Nord-Grønland 1918, deltaget i 5. Thule-ekspedition t. arktisk Nord-Amerika 1921-23, arkæologisk og etnografisk forskningsrejse t. Alaska 1933, studierejse t. Philippinerne og Oceanien 1951; viceformd. i Dansk-Indisk Forening, medl. af Det kgl. danske Videnskaberne Selskab, af Det norske Videnskabs-Akademi, Oslo, af Det kgl. Videnskabs-Akademi, Göteborg, af Det finske Videnskabs-Societet, af best. f. Det kgl. danske geografiske Selskab, af best. f. Dansk-Japansk Selskab, af direktionen f. Knud Rasmussen-Fondet og f. Dansk Ekspeditionsfond, af kommissionen f. Grønlands undersøgelse og af det permanente råd f. internationale antropologiske og etnologiske kongresser, generalsekretær v. kongressen i Kbhvn. 1938 og i Bruxelles 1948, præsident f. den internationale amerikanistkongres i Kbhvn. 1956; æresmedl. af Royal Anthropological Institute of Great Britain and Ireland og af Geographische Gesellschaft, Hamburg, korresponderende medl. af La société des américanistes de Paris, af Anthropologische Gesellschaft, Wien, af American Museum of Natural History, New York, af Tromsø Museum og af Westermarck Society, Åbo; tildelt Det kgl. danske geografiske Selskab's Hans Egede-medaille, Royal Anthropological Institute's Huxley-medaille, Svenska Sällskapet för Geografi's André-plakette og den franske Prix Angrand; modtaget Loubat-prisen af Kungl. Vitterhets Historie och Antikvitets Akademien, Stockholm 1938; litterære arbejder: *Early History of the Algonquian Indians* (1918), *Ethnography of the Egedesminde District* (1924), *Eskimoerne* (1927, engelsk udg. 1936, fransk udg. 1937, schweizisk udg. 1948, spansk udg. 1953), *Physiography of West Greenland* (1928), *The Greenlanders of the Present Day* (1928), *500 Eskimo Words* (1928), *The Caribou Eskimos I-II* (II disputats 1929), *Contributions to Chipewyan Ethnology* (1930), *Den nye*

*Verden* (1931), *Geographical Notes on the Barren Grounds* (1933), *Naturmennesker I-II* (1934, svensk udg. 1937), *Guld og grønne Skove* (1935), *Saga Knüts Rasmussens* (islandsk udg. 1935, dansk udg. 1936, svensk udg. 1937), *The Eyak Indians* (sammen m. F. de Laguna 1938), *Anthropological Observations on the Central Eskimos* (1940), *Vi Mennesker* (1940, svensk udg. 1944, schweizisk udg. 1944, argentinsk og finsk udg. 1949), *Early Collections from the Pacific Eskimo* (1941), *Kulturens Veje I-II* (1941-42, svensk udg. 1943, schweizisk udg. 1946, hollandsk udg. 1950, finsk udg. 1951, argentinsk udg. 1952, fransk udg. 1956, italiensk udg. 1957, brasiliansk udg. 1959), *The Origin of Maize Cultivation* (1943), *Ethnographical Collections from the Northwest Passage* (1945), *Tro og Trolddom* (1946), *The Chugach Eskimo* (1953), *Ethnological Sketch of Rennell Island* (1956) og *Fjerne Folk* (1957); udgivet: *Jens Munk's Rejse* (1929), *St. Bille: Galathea's Rejse omkring Jorden I-II* (1930), *Graah: Undersøgelsesrejse t. Østkysten af Grønland* (1932), *Knud Rasmussen, Mindeudgave* (sammen m. P. Freuchen og Th. Mathiassen 1934-35), *Danmark og Verdenskulturen* (1943), *Lægekunsten gennem Tiderne I-IV* (1945-46), *Grønlandsbogen I-II* (1950) og *Menneskets Mangfoldighed* (1957); tildelt Galathea-medailen.

Adr. Drosselvej 25, Kbhvn. F.

**Bjerre, Thorkel**, kommandørkaptajn (R<sup>1</sup>. 2/4 1955) (R. 1949) (H.T.S. 1952); f. 17/5 1906 i Kbhvn., søn af apoteker, docent Nicolai Bjerre og hustru Ellen Marie f. Nyrop; g. 28/2 1947 m. Karin Margareta B., f. Berglin; student fra Schneekloth's Skole, Frdbg. 1924, kadet 1925, søløjtnant II 1928, søløjtnant I 1929, kaptajnløjtnant 1937, orlogskaptajn 1942, kommandørkaptajn 1951; næstkommanderende på Dragørfort, Dragør 1939-40, sen. chef f. samme, forrettet tjeneste v. den danske brigade i Sverige 1943-45, chef f. 2. ministryrflotille 1946-47, chef f. korvetten »Thetis« og f. fiskeriinspektionen v. Færøerne og i Nordsoen 1947-48, søværnets delegerede officer v. hjemmevernet 1948-51, chef f. søværnets kaserne og stabschef v. flådestationen, Kbhvn. 1951-52, chef

f. søværnets sergent- og korporalskole 1952-53, chef f. Storebælts marinedistrikt 1953-54, chef f. Lillebælts marinedistrikt og stabschef v. Bælternes Marinekommando 1954-55, chef f. søværnets sergent- og korporalskole 1956, t. rådighed f. søværnskommandoen 1958; landsformd. f. Den danske Brigadeforening 1945-47 og påny s. 1957, formd. f. Motorbådsforeningen s. 1948, medl. af præsidiet f. Våbenhistorisk Selskab; litterære arbejder: Eskadren på Østkysten af Hertugdømmerne 1849 (Søleutenantsselskabet's prismedaille i bronze 1937), Eckernförde (1940) og Fra Flådens Arkiver (1958); tildelt Carnegiefondet's belønning f. druknedes redning 1941.

Adr. Tonysvej 27, Charlottenlund.

**Bjerregaard, Ove Christian**, grosserer (R<sup>1</sup>. 30/6 1954); f. 8/10 1888 i Kbhvn., søn af sadelmagermester Niels Bjerregaard og hustru Anna f. Hadberg; g. 5/7 1930 m. Margrethe Johanne B., f. Gelsing; udd. i isenkram, glas og porcelæn i firmaet S. W. Krogh, Kbhvn. t. 1911, derefter ansat i A/S Ernst Voss Fabrik's Kbhvn.s afd. og i Magasin du Nord, Kbhvn. (repræsentant), grundlagt eget firma i Kbhvn. 1913; formd. f. Garderforeningen i Kbhvn. 1941-49, vicepræsident i præsidiet f. De danske Garderforeninger s. 1942, administrator af »Garderbladet« 1926-29 og påny s. 1934.

Adr. Trommesalen 3, Kbhvn. V.

**Blom-Andersen, Asger**, højesteretsdommer (R<sup>1</sup>. 10/1 1957); f. 2/7 1908 på Frdbg.

Adr. Schlegels Allé 5, Kbhvn. V.

**Blæhr, Albert Peter Marius Nielsen**, fhv. dommer (R<sup>1</sup>. 18/11 1954); f. 6/2 1887 i Holstebro, søn af bødkermester Søren Nielsen Blæhr og hustru Anina f. Borup; g. 28/10 1921 m. Elisabeth B., f. Fischer; ansat på Holstebro Amtstue 1904-07, exam. jur. 1910, by- og herredsfuldmægtig i Næstved 1910-13, vikarierende herredsfuldmægtig i Svendborg 1915, student (Svendborg) 1916, assistent i Kbhvn.s skattedirektorat 1916-18 og i finansministeriet 1918-20, cand. jur. 1920, dommerfuldmægtig i Haderslev 1920-37, bestalling som sagfører 1920 og som landsretssagfører 1933 (deponeret), dommer i Løgumkloster m. v. 1937, dommer i Sønderborg m. v. 1943-57; beskikket som dommer i »de særlige sager« 1945; næstformd. f. Selskabet Harmonien, Haderslev 1925-32, formd. 1932, æresmedl. 1937, medstifter af Det danske Kontor i Haderslev (oprettet 1935), medl. af forretningsudvalget f. samme 1935-37, statens repræsentant i best. f. Haderslev Amts Jernbaner 1936-37, stifter af Foreningen Kjelstrup Strand, formd. f. samme 1930-36, næstformd. i Haderslev Bys Grundejerforening og i Landsforeningen t. Kræftens Bekæmpelse's Haderslev afd. 1933-37, medl. af tilsynsrådet f. Spare- og Lånekassen i Løgumkloster 1938-43, formd. f. skolenævnet f. Løgumkloster danske Skole 1938-43, formd. f. Borgerforeningen i Løgumkloster 1938-43, medl. af best. f. Sønderjydske Kvinders Hjemmearbejde 1938-56, likvidator af Ravsted Andelskasse 1943-47, næst-

formd. i A/S Sønderborghus, Sønderborg 1944-52, formd. f. husdyrvoldgiftsretten i Sønderborg købstad m. v. 1944-57, f. vurderingskommissionen f. Sønderborg luftbeskyttelsesområde 1944, f. naturfredningsnævnet f. Sønderborg amtsrådsreds 1944-57, f. voldgiftsretten vedr. erhvervsmæssige virksomheder f. Sønderborg amtsrådsreds 1944-57 og f. Folketingsmand J. P. Nielsen-Fondet 1944-58, medl. af best. f. den danske menighedspleje i Sønderborg 1945, statens repræsentant i tilsynsrådet f. Sønderborg Bys Sparekasse 1953.

Adr. Jernbanegade 46, Sønderborg.

**Boëtius, Povl**, kontorchef (R<sup>1</sup>. 7/2 1955) (B.K.4.) (F.Æ.L.5.) (It.F.3.) (N.O.N.4.) (Rum.M.C.I.1.); f. 23/9 1900 i Kbhvn., søn af statsaut. revisor C. A. H. Boëtius; g. 28/2 1925 m. Else Margrete Marie B., f. Sejerup; eksm. fra Købmandsskolen, revisionsassistent i Revisions- og Forvaltnings-Instituttet A/S, Kbhvn. 1916-18, ansat i Den danske Landmandsbank A/S, Kbhvn. 1918-20, ansat i Industrirådet's sekretariat 1920, leder af Industrirådet's eksportbureau s. 1930; sekretær f. den danske nationalkomité f. The World Power Conference s. 1928 (generalsekretær 1947), v. dansk industridelegation t. Sovjet-Unionen 1931 og v. Komitéen f. Udstillinger i Udlandet s. 1934 (kommittet s. 1952), generalsekretær f. Danmarks deltagelse i verdensudstillingen i Bruxelles 1935, i Paris 1937 og i New York 1939 samt i messer i en række lande, medl. af Danmarksfilmskomitéen's arbejdsudvalg 1934, af Turistrådet s. 1935, af Den handelsvidenskabelige Læreanstalt's eksportudvalg s. 1936 og af repræsentantskabet f. Det danske Selskab 1947, formd. f. komitéen f. Danmarks udstilling i Haag 1948, medl. af komitéen og generalkommissær f. eksportpropagandaudstillingen Skibet 1949 og f. Danmarks deltagelse i den IX., X. og XI. Triennale i Milano 1951, 1954 og 1957, Danmarks delegerede i The European Trade Fair Board, Paris 1949, medl. af danske handelsdelegationer i en række lande, af Erhvervenes Eksportsamråd 1951, af udenrigsministeriet's handelsattachéudvalg 1951, af forretningsudvalget f. statsministeriet's samvirkeråd f. dansk kulturarbejde i udlandet 1952, af best. f. Selskabet t. Fremme af industriel Formgivning 1954, af Udvalget t. Unge Handelsmænds Uddannelse i Udlandet og af Det internationale Handelskammer's komité f. Trade Formalities og f. Users of International Trade Fairs 1957 samt af komitéen f. udstillinger i Danmarks Hus i Paris 1958; rektor af Eksport håndbogen s. 1932, forfatter af propagandapjecer om dansk eksport, medudgiver af propagandaværkerne: Dinamarca (1940) og Danmark (1949) m. fl.; æresborger i New York 1940; tildelt Otto Bruun-Prisen 1953.

Adr. Ellevadsvej 1, Charlottenlund.

**Bohn, Herluf**, amtsforvalter (R<sup>1</sup>. 23/10 1957) (R. 1946); f. 14/6 1903 i Klemensker, Bornholm, søn af førstelærer Knud Valdemar Bohn og hustru Ingeborg f. Larsen; g. 29/2 1932 m. Dorothea B., f. Dyhr; student (Rønne) 1921, cand. jur. 1927, sagførerfuldmægtig i Odense s. å., fung. sekre-



**H. Bohn**  
amtsforvalter  
Vejle



**M. P. M. Boisen**  
oberstløjtnant  
Søborg



**E. K. Bondo**  
fhv. kreds læge, dr. med.  
Lyngby



**K. A. C. Bondorff**  
fhv. professor,  
laboratoriefors tander  
Lyngby

tær i finansministeriet 1928, sekretær 1930, fuld-  
mægtig 1936, ekspeditionssekretær 1937, kontor-  
chef 1943, amtsforvalter i Vejle 1956; revisor i  
Statsanstalten f. Livsforsikring 1950-56, medl. af  
landbrugsministeriet's udvalg vedr. Marshall-lån  
i h. t. lov nr. 238 af 27. maj 1950 1950-56 og af  
landbrugsministeriet's udvalg vedr. Marshall-lån  
i h. t. lov nr. 210 af 7. juni 1952 1952-56, decisor  
f. Købmand Rasmus Nyboe's Legat 1957.  
Adr. Sønderbrogade 10, Vejle.

**Boisen, Mogens Peter Mynster**, oberstløjtnant  
(R<sup>1</sup>. 4/10 1957) (R. 18/4 1951) (R.O.H.T.); f. 15/2  
1910 i Viborg, søn af herredsfuldmægtig, cand.  
jur. Ejvind Mynster Boisen og hustru Ellen f.  
Tolderlund; g. 10/7 1936 m. Inger-Louise B., f.  
Bisgaard (ægteskabet opløst 1956); student (Sorø)  
1927, premierløjtnant i fodfolket 1932, oberstløj-  
tnant og chef f. 6. bataillon 1951, t. rådighed f.  
hærstaben og leder af hærens brevscole 1952;  
tildelt Det krigsvidenskabelige Selskab's pris-  
medaille f. en strategisk afhandling 1939; redi-  
geret og forfattet en række militærvidenskabe-  
lige arbejder, oversat skønlitterære og dramati-  
ske værker fra fransk, tysk, engelsk og svensk,  
redaktør af Levende Litteratur (sammen m.  
Jørgen Budtz-Jørgensen).  
Adr. Sønderengen 43 B, Søborg.

**Bondo, Erik Karl**, fhv. kreds læge, dr. med. (R<sup>1</sup>.  
12/12 1955) (R. 1948); f. 1889.  
Adr. Jernbanevej 9, Lyngby.

**Bondorff, Karl Andreas Christian**, fhv. profes-  
sor, laboratoriefors tander (R<sup>1</sup>. 20/7 1956) (F.M.A.  
2.) (S.N.3.); f. 18/9 1891 i Kbhvn., søn af guld-  
smedemester Carl Johan Bondorff og hustru An-  
na f. Hansen; g. 18/6 1939 m. Inger Margrethe B.,  
f. Knudsen; prælminæreksm. 1907, landbrugs-  
kandidat 1913, student 1914, tillægseksm. i jord-  
brugslære 1916, assistent v. Landbohøjskolen's  
plantefysiologiske laboratorium 1916-21, afde-  
lingsbestyrer v. Statens Planteavls-Laboratorium  
1921-23, professor i landbrugets jorddyrking v.

Landbohøjskolen 1923-28, lektor v. Landbohøjs-  
skolen 1921-23 og 1928-44, forstander f. Statens  
Planteavls-Laboratorium 1926; tilsynsførende m.  
handel m. kunstgødning og kalk s. 1939; sekretær  
f. Nordiske Jordbrugsforskeres Forening's danske  
afd. 1918-38, medl. af best. f. samme 1929-51,  
formd. 1938-51, medl. af best. f. Det kgl. danske  
Landhusholdningsselskab 1934-49, medl. af ho-  
vedbest. f. Landsforeningen »Dansk Arbejde«  
1944, formd. f. samme 1952, formd. f. OEEC's  
kunstgødningskomité 1949-59, formd. f. Erhverv-  
nes Udstillingsudvalg 1952, næstformd. i Dansk  
Købestævne; medl. af Akademiet f. de tekniske  
Videnskaber 1937, af Svenska Landbruksakade-  
miet 1937 og af Kungl. fysiografiska Sällskapet i  
Lund 1950.

Adr. Lottenborgvej 24, Lyngby.

**Borchorst, Otto Ferdinand**, fhv. politimester\*  
(R<sup>1</sup>. 13/8 1955); f. 31/8 1875, søn af bog- og mu-  
sikhandler C. F. Borchorst; g. 19/3 1908 m. Em-  
ma Johanne B., f. Kiørboe; student (Herlufsholm)  
1893, cand. jur. 1901, herredsfuldmægtig i  
Varde 1901, byfogedfuldmægtig i Kolding 1903,  
byfogedfuldmægtig i Århus 1904, herredsfuld-  
mægtig i Andst m. fl. herreder 1906, herreds-  
fuldmægtig i Hatting herred 1911, politimester i  
Voer og Nim herreder m. v. 1919-45, kst. forstan-  
der f. Hansted Hospital pr. Horsens 1949-52.  
Adr. Thorstedlund pr. Horsens.

\* Fhv. politimester O. F. Borchorst, Thorstedlund pr.  
Horsens, er afgået ved døden 8/4 1956.

**Borreschmidt, Henry**, arbejdsdirektør (R<sup>1</sup>. 9/6  
1955) (M.T.Kha.); f. 30/12 1907 i Kbhvn., søn af  
inspektør Aage Hans Petersen og hustru Johanne  
Margrethe f. Pedersen; g. 16/5 1935 m. Asta In-  
geborg B., f. Hornslet; student fra Metropolitan-  
skolen, Kbhvn. 1926, cand. jur. 1932, sekretær i  
Kbhvn.s magistrat 1932, sekretær i socialministe-  
riet 1933, udnævnt 1935, fuldmægtig 1941, kontor-  
chef i arbejds- og socialministeriet 1946, statens  
arbejdsdirektør 1955; till. medarbejder v. lands-  
nævnet f. børneforsorg 1935-40 og v. direktoratet



f. arbejds- og fabriktilsynet 1940-44; sekretær v. og medl. af forskellige udvalg og kommissioner m. v. — herunder bl. a. sekretær i læringerådet 1937-45 og v. statens forligsinstitution 1949-55, medl. af best. f. A/S Det bornholmske Ejendomselskab s. 1945, medl. af læringerådet 1949-55 og pány s. 1956, formd. f. arbejdsnævnet og f. arbejdsledshedsfonden's best. s. 1955 og f. kursusnævnet s. 1959, medl. af økonomi- og arbejdsministeriet's beskæftigelsesudvalg, af arbejdsmarkedsrådet, af det nordiske arbejdsmarkedsudvalg og af det rådgivende udvalg vedr. erhvervsvejledning, mæglingssmd. v. statens forligsinstitution s. 1958, formd. f. Socialpolitisk Forening s. 1958.  
Adr. Ejderstedgade 14, Kbhvn. V.

**Boye, Michael Gottlieb Birchner**, oberstløjtnant (R<sup>1</sup>. 2/2 1956) (H.T.H.); f. 22/2 1902 i Torrild, Skanderborg amt, søn af sogneprest Mathias Andreas Boye og hustru Vilhelmine Emanuella f. Andersen; g. 16/10 1924 m. Signe Amalie Ingrid B., f. Plesner; indkaldt t. hæren 1921, kornet 1922, elev på hærens officersskole 1922-24, sekondløjtnant i feltartilleriet 1924, premierløjtnant s. å., kaptajn løjtnant 1933, kaptajn 1937, oberstløjtnant af reserven 1952; elev på hærens rideskole 1927-29, afgang s. berider fra samme; udsendt af krigsministeriet t. Folkeforbundets kommission f. ikke-intervention i den spanske borgerkrig 1937-38.  
Adr. Lakajgården, Frederiksberg Slot, Kbhvn. F.

**Brahm, Arne**, oberst (R<sup>1</sup>. 2/2 1958) (R. 4/10 1951) (H.T.H.); f. 10/12 1906 i Odense, søn af tandlæge Emanuel Brahm og hustru Valborg f. Thomsen; g. 24/5 1933 m. Anne Grete B., f. Meyn Weilbach; premierløjtnant af ingeniørtropperne 1932, kaptajn løjtnant 1938, kaptajn 1942, oberstløjtnant af telegraftropperne 1951, oberst 1957; gennemgået hærens officersskole's specialklassens ingeniørkursus 1936-40, gennemgået Signal Officers Course v. Royal Air Force i England 1946, chef f. 2. telegrafbataillon i Århus 1951-55, chef f. hærens signalkole 1956, till. Chief Signal Officer v. HQ LANDENMARK s. 1957.  
Adr. Rigenegade 11, Kbhvn. K.

**Brammer, Niels**, kommandørkaptajn (R<sup>1</sup>. 29/1 1954) (R. 1947) (H.T.S. 1949); f. 9/9 1903 i Kbhvn., søn af generalintendant Gerhard Peter Brammer og hustru Constance Violet Sophie f. Herkind; g. 8/5 1931 m. Ulla B., f. Sjøqvist (ægteskabet opløst), g. 28/10 1946 m. Else Maud B., f. Beagley; søløjtnant II 1926, søløjtnant I 1927, kaptajn løjtnant 1936, orlogskaptajn 1940, kommandørkaptajn 1950; forrettet tjeneste i den danske brigade i Sverige 1943-45, assisterende marineattaché i London 1945-46, chef f. bornholmske marinedistrikt 1947-51, chef f. søværnsstabens kommandosektion 1951-52, chef f. søværnets kaserne på Holmen, Kbhvn. 1952-56, chef f. marinestation Århus 1956, sideløbende chef f. Lillebælts marinedistrikt samt stabschef v. bælternes marinekommando; medl. af best.

f. Det Danske Spejderkorps 1932-42, leder af korpsets søspejderarbejde 1932-35, distriktsassistent i korpsets kbhvn.ske distrikt 1936-43, sekretær f. landsrådet f. Spejdernes Hjelpekorpss 1940-43.

Adr. Merkurvej 14, Århus.

**Brammer, Tage Johannes**, amtsforvalter (R<sup>1</sup>. 7/10 1958); f. 12/8 1899 på Frdbg., søn af overfører Frederik Brammer og hustru Margrethe f. Jantzen; g. 28/12 1932 m. Else B., f. Panner; student (Herlufsholm) 1918, studeret medicin 1918-19, assistent i Kbhvn.s Handelsbank 1920-21, cand. jur. 1929, sekretær i Kongeriget Danmarks Hypotekbank 1929-30, sekretær i finansministeriet 1930-40, till. sekretær f. bevillingsudvalget f. akkordlån t. landbrugere 1931-38 og f. bevillingsudvalget f. saneringslån t. landbrugere 1936-40, amtsforvalter og skovkasserer i Åbenrå-Sønderborg 1940, amtsforvalter i Slagelse 1946; medl. af best. f. Intendanturforeningen 1930-35, f. Åbenrå Turistforening 1943-46 og f. Sønderjydsk Forening f. Slagelse og Omegn s. 1950, revisor f. Den Suhrske Stiftelse s. 1956.  
Adr. Ingemannsvej 6, Slagelse.

**Brandt, Ernst Mozart Kristian**, direktør, generalkonsul (R<sup>1</sup>. 1/1 1958); f. 14/11 1885 i Kbhvn., søn af inspektør Mozart Th. J. E. Brandt og hustru Camilla f. Jensen; g. 18/11 1919 m. Thelxino B., f. Gluldjides; prælimeræksm. 1900, ansat i firmaet Holger Petersen, Kbhvn. 1901, korrespondent i ægyptisk handelshus 1905, grundlagt firmaet Ernst Brandt 1908, adm. direktør f. A/S Brandt & Co., Cairo & Alexandria 1917-53 og f. A/S Ernst Brandt, Cairo & Alexandria s. 1954; attacheret den amerikanske legation i Cairo 1916-17, medl. af best. f. A/S Brandt & Co., Cairo & Alexandria s. 1917, formd. f. den slesvigske krigsfangekomité i Cairo 1919, dansk konsul i Cairo 1926, personlig titel af og rang som generalkonsul 1951.  
Adr. 4 Rue Soliman Pacha, Cairo, Ægypten.

**Bregnbak, Ib Kristian Johannes**, overtoldinspektør (R<sup>1</sup>. 16/2 1957) (R. 22/10 1922); f. 13/4 1895 i Hassing sogn, Thisted amt, søn af kreaturhandler, slagter Kristian Nielsen Bak og hustru Ane f. Nielsen; g. 30/11 1923 m. Frederikke B., f. Olesen; toldelev i Frederikshavn 1912, assistent i Esbjerg 1919, overtoldassistent i Kbhvn. 1933, toldkontrollør 1937, vicetoldinspektør i inspektoratet f. øl- og spiritusbeskatningen 1940, toldinspektør i samme 1946, overtoldinspektør f. Jylland 1954.  
Adr. Dalgas Avenue 46, Århus.

**Bro, Vagn Hans Christophersen**, politimester (R<sup>1</sup>. 27/4 1955) (Fi.M.M.3.) (Le.S.4.) (N.St.O.2<sup>o</sup>.); f. 17/2 1894 i Kolding, søn af overlærer J. C. Bro og hustru Noline f. Hansen; g. 23/1 1949 m. Ane B., f. Nielsen; student (Kolding) 1912, cand. jur. 1919, tildelt det Oehlenschläger-Tegnérsk stipendium 1916, juridisk manuduktør 1919-28, sekretær i østre landsret 1919, till. sekretær i



**H. Borreschmidt**  
arbejdsdirektør  
Kbhvn. V.



**M. G. B. Boye**  
oberstløjtnant  
Kbhvn. F.



**A. Brahm**  
oberst  
Kbhvn. K.



**T. J. Brammer**  
amtsforvalter  
Slagelse

finansministeriet 1919-20, kst. politimester i Præstø købstad og Vordingborg nordre birk 1928-30, fuldmægtig i østre landsret 1930, kst. politimester f. Hasle m. fl. herreder samt Frijnsborg-Faurskov birk 1934, politimester i Præstø m. v. 1935, politimester i Køge og Haslev m. v. 1943; medl. af folketinget 1920 (Stege-Vordingborg-kredsen), 1926-35 (Bogense-Middelfart-kredsen), 1939-45 (Ruds-Vedby-kredsen) og påny s. 1953 (Kolding-kredsen); medredaktør af Dansk Folkestyre 1915-16, sekretær v. østre landsret's understøttelsesfond og tilsynsførende v. rettens bibliotek 1921-28, medudgiver af Møens Dagblad 1921, medl. af best. f. Den liberale Vælgerforening f. Kbhvn. og Frdbg. 1922, næstformd. i best. f. A/S Dansk Folkestyre 1922-35, medl. af best. f. A/S Kbhvn.s Venstrepressen 1922-32, medl. af best. f. Foreningen f. Provinsbørns Ferieophold i Kbhvn. s. 1929, medl. af indlemmelseskommissionen vedr. dele af Harte-Bramdrup og Seest sogne i Kolding 1928, medl. af Studenterforeningens stående domstol 1932-35, medl. af Venstrepartiet's repræsentantskab (hovedbest.) 1932-36, hovedredaktør af Den liberale Venstre-Almanak 1933-53, derefter medl. af redaktionen, medl. af best. f. Dansk-Engelsk Stålkonstruktions-Akts. 1933-39, formd. f. Sønderjydsk Forening f. Præstø, Fakse og Omegn 1936-43, medl. af hovedbest. f. Landsforeningen Den personlige Friheds Værn s. 1938 og af forretningsudvalget f. Foreningen Det frie Nord s. 1940, kommitteret i og sen. medl. af best. f. A/S Næstved Tidende s. 1938, repræsentant f. Foreningen Dansk Samvirke s. 1938, censor v. statens politiskole s. 1941, medl. af Grænseforeningens hovedbest. s. 1941, medl. af forretningsudvalget f. samme s. 1954, medl. af Grænseforeningens legatudvalg s. 1941, medl. af tilsynsrådet f. Sparekassen f. Præstø By og Omegn 1943-44 og af best. f. Køge Museum s. 1946, formd. f. sidstnævnte s. 1956, medl. af Foreningen Norden's råd s. 1949, af Civilforsvars-Forbundets landsstyrelse s. 1954, af Nordisk Samfærdselskomité s. 1957 og af Mødrehjælpen's tilsynsråd s. 1958; skrevet en afhandling om Rigsdagsmedlemmernes Retsstilling i det af den danske stat i anledning af grund-

lovens 100-års dag udgivne værk, en afhandling om Kong Frederik VIII i værket om de danske konger u. grundloven samt flere artikler.

Adr. Køge.

**Broberg, Aage Lauritz**, oberstløjtnant (R<sup>1</sup>. 6/7 1956) (H.T.H.); f. 9/12 1902 i Kbhvn., søn af manufakturhandler Niels Peter Andreas Broberg og hustru Jutta f. Rehms; g. 4/2 1950 m. Annemarie Prætorius B., f. Møller; realeksm. fra Øregård Gymnasium, Hellerup 1920, frivillig lærling i søværnet 1920, rekrut v. 22. bataillon 1921, kornet 1922, elev på hærens officersskole 1924-26, sekondløjtnant 1926, premierløjtnant v. 9. regiment, Viborg 1926, lærer v. fodfolkets kornetskole 1931-34, kaptajnløjtnant 1933, adjutant v. 5. regiment, Vordingborg 1933-39, kaptajn v. 7. regiment, Fredericia 1939, afgivet t. statens civile luftværn (bombsagkyndig) 1943-45, forsat t. 5. regiment, Vordingborg 1945, kommandant i Melbylejren 1947, oberstløjtnant af reserven 1952.

Adr. Marienbergvej 11 B, Vordingborg.

**Broch, Vilhelm Voigt**, konsul\* (R<sup>1</sup>. 11/3 1955) (M.T.Kfh.) (M.T.Kha.) (Chin.G.H.7.) (F.S.S.4.) (N.H.VII.Fr.K.) (R.r.K.2.) (Ø.F.6.) (Ø.r.K.2.); f. 2/6 1893 i Kbhvn.; konsul i Wien.

Adr. Fleischmarkt 7, Wien I, Østrig.

\* Konsul V. V. Broch, Wien, er afgået ved døden 19/11 1957.

**Brockenhuus-Schack, Kield greve**, oberstløjtnant (R<sup>1</sup>. 18/4 1955) (H.T.H.) (N.St.O.3<sup>1</sup>.) (S.Sv.3<sup>2</sup>.); f. 8/1 1900 i Rynkeby, Svendborg amt, søn af hofjægermester Knud Bille Ludvig Alfred Sophus greve Brockenhuus-Schack og hustru Camilla Jessie Agnete f. komtesse Ahlefeldt-Laurvig; g. 15/10 1930 m. Merete grevinde Brockenhuus-Schack f. komtesse Dannekiold-Samsøe; student fra Gl. Hellerup Gymnasium 1918, cand. polit. 1925, sekondløjtnant v. 7. regiment 1929, premierløjtnant 1929, forsat t. livgarden 1930, kaptajnløjtnant 1936, kaptajn 1941, souschef v. den danske brigade i Tyskland 1947-49, oberstløjtnant og chef f. 12. bataillon 1949, chef f. III/7. regiment,



V. H. C. Bro  
politimester  
Køge



Aa. L. Broberg  
oberstløjtnant  
Vordingborg



M. A. Broegaard  
direktør, konsul  
Esbjerg



E. Broger  
byretspræsident  
Kbhvn. Ø.

stabschef v. 7. regiment 1955, i nummer i livgarden 1957, i nummer i reserven 1958; tidl. medl. af best. f. Akademisk Skytteforening, i perioder medl. af best. f. Kbhvn.s Officersforening, administrator f. officershjemmet i Snekkersten 1938-46, vicepræsident i De danske Garderforeninger, formd. f. best. og adm. direktør f. Gram og Nybøl Godser A/S, medl. af best. f. A/S Hasselbalch & Co. og f. Dansk Rayon Væveri A/S.

Adr. Holmegårdsvej 31, Charlottenlund.

**Broegaard, Michael Andersen**, direktør, konsul (R<sup>1</sup>. 1/2 1955) (E.Ø.K.5.); f. 14/1 1881 i Magleby, Langeland, søn af gårdejer Jørgen Andersen og hustru Jørgine f. Hansdatter; g. 28/5 1909 m. Johanne B., f. Henriksen (d. 1955); medstifter af A/S Esbjerg Tovværksfabrik, Esbjerg, direktør f. samme 1909-55; estnisk konsul 1926-40; medl. af best. f. A/S Esbjerg Tovværksfabrik, Esbjerg s. 1909, medl. af best. f. Sydvestjydsk Samfund s. 1920, medl. af best. f. Landsforeningen Dansk Arbejde's Esbjerg afd. s. 1911, formd. f. samme 1925-42, medl. af landsforeningens hovedbest. 1925-42, medl. af best. f. Foreningen af danske Tovværksfabrikker 1912, formd. f. samme s. 1932; formd. f. tilsynsrådet f. A/S Kbhvn.s Handelsbank's Esbjerg afd., medl. af best. f. A/S De forenede Isværker, Esbjerg, medl. af Industrirådet, medl. af repræsentantskabet f. Industrieforeningen t. 1952, medl. af hovedbest. f. Industrifagene t. 1949, handelskyndigt medl. af vestre landsret t. 1951.

Adr. Øster Havnevej 6, Esbjerg.

**Broger, Erik**, byretspræsident (R<sup>1</sup>. 27/11 1957) (R. 23/11 1950); f. 7/8 1905 på Frdbg., søn af direktør f. A/S Toldbodmøllen, Kbhvn. Martin Christensen og hustru Dorothea f. Eskesen; student fra Øster Søgades Gymnasium, Kbhvn. 1923, cand. jur. 1929, gennemgået Det kgl. Teater's elevskole, Kbhvn. 1930-32, fung. sekretær i justitsministeriet 1932, fung. sekretær i indenrigsministeriet 1933, sekretær 1935, fuldmægtig 1939, ekspeditionsssekretær 1943, till. sekretær v. voldgiftsretten i boligsager f. Kbhvn. m. v. 1937-43, kst. dommer i Kbhvn.s byret 1943, udnævnt 1945,

till. næstformd. v. voldgiftsretten i boligsager f. Kbhvn. m. v. 1946-49, kst. dommer i østre landsret 1951, udnævnt 1952, præsident f. Kbhvn.s byret 1959; medl. af det af forsvarsministeren i 1949 nedsatte udvalg t. revision af den militære straffe- og retsplejelovgivning og af det militære retsplejeudvalg af 1954, formd. f. forsvarsministerens klageudvalg 1954, formd. f. værnepligtsnævnet 1955, kgl. kommissarius v. den kbhvn.ske vandafledningskommission 1951, formd. f. Kbhvn.s 1. huslejenævn 1951, formd. f. Forsikringsbranchens Fællesnævn 1953-55, næstformd. i best. f. Vesterbro Ungdomsgård, Kbhvn. 1957, censor v. Kbhvn.s Universitet's juridiske eksaminer.

Adr. Upsalagade 5, Kbhvn. Ø.

**Broholm, Hans Christian**, museumsinspektør, dr. phil. (R<sup>1</sup>. 8/5 1957); f. 8/3 1893 i Bellinge, Odense amt, søn af dyrlæge, gårdejer H. P. Hansen og hustru Laurine f. Jørgensen; g. 20/5 1927 m. Ellen B., f. Rasmussen; student (Odense) 1912, cand. mag. (historie, græsk og latin) 1919, underinspektør v. Nationalmuseet, Kbhvn. s. å., inspektør II 1931, inspektør I 1936, undervisningsministeriets tilsynsførende m. provinsmuseernes oldsagssamlinger 1941-58, medl. af museusrådet 1941, dr. phil 1933; talrige studierejser; modtaget Brygger Carl Jacobsen's Fødselsdagslegat som belønning f. værket Danmarks Bronzealder 1947; medl. af Det kgl. nordiske Oldskriftselskab's oldsagsafd. 1934, medl. af de internationale arkæologkongressers »conseil permanent« 1934 og af nordisk museumsråd f. afholdelse af nordiske arkæologmøder 1937, medbestyrer af Glashandler Niels Hansen og Hustru f. Henningsen's Legat s. 1940, næstformd. i Holberg-Samfundet af 3. december 1922 1947, formd. 1953-59, æresmedl. af Société Préhistorique Polonaise, Poznan, medl. af Deutsches archæol. Institut 1958; litterære arbejder: Studier over den yngre Bronzealder i Danmark m. særligt Henblik på Gravfundene (disputats 1933), Harpyie-monumentet i Xanthos (1923), Kyrene, en mykensk Gudinde (1925), La ceramique de l'âge du Bronze (1933), Danske Bronzealders Dragter (sammen m. Margrethe Hald 1935), Skrydstrup-



**N. P. Bruun**  
dommer  
Nykøbing F.



**S. Bruun**  
direktør, landsretssagfører  
Kbhvn. V.



**J. Buchholtz-Nielsen**  
oberstløjtnant, general-  
sekretær, kammerjunker  
Kbhvn. Ø.



**E. von Buchwald**  
statsskovrider  
Syvstjernen pr. Hareskov

fundet (sammen m. Margrethe Hald o. fl. 1939), *Costumes of the Bronze Age in Denmark* (sammen m. Margrethe Hald 1940), *The People and the Bronze Age in Denmark*, *Danmarks Bronzetalder I-IV* (1943, 1944, 1946 og 1949), *The Lures of the Bronze Age* (sammen m. William P. Larsen og Godtfred Skjerne 1949), *Danske Oldsager III-IV* (1952-53), *Danmark og Romerriget* (1952) samt talrige afhandlinger i *Årbøger f. Nordisk Oldkyndighed i Acta Archaeologica* og i *Fra Nationalmuseets Arbejdsmark*.

Adr. Amager Fælledvej 27, Kbhvn. S.

**Bruun, Alice**, direktør f. sygekassevæsenet (R<sup>1</sup>. 16/3 1954) (M.T.Kha.) (Ju.Z.3.); f. 19/10 1902 i Ordrup, Kbhvn.s amt, datter af oldermand, murermester J. J. Bruun og hustru Ella f. Holbøll; student f. N. Zahle's Skole, Kbhvn. 1921, cand. jur. 1927, studierejser i U.S.A., Sverige, Finland, Rusland og Tyskland, leder af Mødrehjælpen 1927-31, fung. sekretær i socialministeriet 1931, sekretær 1934, fuldmægtig 1938, ekspeditionssekretær i arbejdsministeriet 1942, kontorchef i arbejds- og socialministeriet 1945, direktør f. sygekassevæsenet 1953, herunder bestyrer af invalideforsikringsfonden, till. sekretær og sen. ekspeditionssekretær i landsnævnet f. børneforsorg 1933-43, kasserer f. de kgl. døvstummeanstalter 1938-53; formd. f. sygekassenævnet, tilforordnet invalideforsikringsretten, sekretær v. og medl. af forskellige nævn og kommissioner vedr. sociale forhold; medl. af hovedbest. f. Rigsforeningen t. Gigtens Bekæmpelse; næstformd. i Dansk-jugoslavisk Forening 1946; medl. af den sociale kommission u. F.N.s økonomiske og sociale råd 1946-50 samt af den danske delegation t. F.N.s generalforsamling i New York 1956; medl. af best. f. Dronning Louises Børnehospital, Kbhvn. 1948, f. Bennetgård Alderdomshjem pr. Skodborg J., f. Fabrikken Inerfa, Kbhvn. og f. Grønlandsfonden af 1959, formd. i best. af Saxogård Settlement og f. Vesterbro Ungdomsgård, Kbhvn.

Adr. Sankt Jakobs Gade 7, Kbhvn. Ø.

**Bruun, Gudmund**, provst\* (R<sup>1</sup>. 24/10 1956); f. 18/8 1891 i Midvåg, Færøerne, søn af sognepræst Emil Bruun og hustru Dora f. Topp; g. 15/10 1915 m. Edel B., f. Ehrenreich; student fra Vestre Borgerdydskole, Kbhvn. 1909, cand. theol. 1915, kateket v. Trinitatis Kirke, Kbhvn. 1916, kst. sognepræst t. Vågø-Østerø, Færøerne 1917, sognepræst i Svallerup 1918, sognepræst i Hesselager 1923, provst i Gudme-Vinding herredens provsti 1931; afholdt månedlig færøsk gudstjeneste i Kbhvn. s. 1915; medl. af best. f. Föroyingafelag 1911-17, æresmedl. af Den færøske Studenterforening 1935, af Föroyingafelag 1947 og af Foreningen Sólarmagn, medl. af Svendborg amts skoledirektion 1937-50, formd. f. tiendekommissionen i Fyns stift 1945; udgivet: *Föroyskir Kirkjusálmur* (1916), *Vallaraljód* (1939), *Færøernes Kirke og Skole* (i værket »Livet på Færøerne« 1951) samt salmer og prædikener på færøsk og afhandlinger.

Adr. Hesselager.

\* Provst G. Bruun, Hesselager, er afgået ved døden 3/12 1956.

**Bruun, Niels Peter**, dommer (R<sup>1</sup>. 16/12 1958); f. 20/5 1891 i Assens, søn af bagermester Niels Peter Bruun og hustru Henriette Christine f. Olsen; g. 28/8 1917 m. Adda Elise B., f. Clausen; student (Odense) 1910, cand. jur. 1916, herredsfuldægtig i Ribe 1916, dommerfuldmægtig 1919, till. stiftsfuldægtig i Ribe samt regnskabsfører v. Estvadgårds Stiftelse 1932-40, amanuensis h. biskoppen i Ribe 1932-50, dommer i Ribe m. v. 1939, dommer i Nykøbing F. m. v. 1950; formd. f. Ribe huslejenævn 1918-20 og f. Ribe ligningskommission 1921-25, medl. af Ribe byråd 1930-33, overligningskommisær f. Ribe købstad s. 1938, næstformd. i best. f. Ribe Diskontobank 1927-33, formd. f. fredningsnævnet f. Ribe amtsrådskreds 1944-50 og f. oprejsningsnævnet f. Ribe amt 1945-50, medl. af tilsynsrådet f. Spare- og Lånekassen f. Ribe By og Omegn 1946, medl. af best. f. Riberhus Slotsbanke 1944 og f. Den antikvariske Samling i Ribe 1946, formd. s. 1947, formd. f.



fredningsnævnet f. Maribo amtsrådskreds 1950 og f. voldgiftsretten t. beskyttelse af erhvervsvirksomhed i lejet ejendom f. Maribo amtsråds-kreds 1950; udgivet: Menighedsrådenes administrative Virksomhed (1940).

Adr. Dommergården, Nykøbing F.

**Bruun, Sigurd**, direktør, landsretssagfører (R<sup>1</sup>. 1/5 1958) (R. 24/5 1951) (P.r.K.4. 1939); f. 24/9 1896 i Sandegærde pr. Thorshavn, Færøerne, søn af sognepræst Emil Bruun og hustru Dora f. Topp; g. 5/5 1922 m. Rigmor B., f. Glandt; student fra Efterslægtsselskabets Skole, Kbhvn. 1914, cand. jur. 1920, sagførerfuldmægtig s. å., landsretssagfører 1924, praksis i Kbhvn. s. 1932, offentlige sager 1932, direktør f. Koda, Internationalt Forbund t. Beskyttelse af Komponistrettigheder i Danmark 1946, direktør f. Koda-Dramatik og f. Gramo, Grammofonindustriens Retsbeskyttelse; medl. af best. f. Foreningen af yngre Jurister (Juristforbundet) 1920-30, formd. 1929-30, medl. af repræsentantskabet f. samme 1953-59, medl. af best. f. Hvilehjemmet Caritas, f. Selskabet Fattiges Juleglæde t. 1953 og f. Stiftelsen Kong Frederik VIII's Minde, kasserer i Selskabet Fregatten Jylland's Venner t. 1952, administratør og medl. af best. f. Olga og I. C. Teilmann's Minde, medl. af best. f. Nordisk Copyright Bureau, f. A/S Skandinavisk Luterma og f. A/S Eterna, bestyrer af Aug. Enna's Mindelegat, af Ludv. David's Legat, af Brygmester Thomsen's Legat og af Eusebius Bruun's Legat m. fl.; medl. af Frimurerordenen; skrevet: Hjemmets juridiske Rådgiver (1928); redaktør af tidsskriftet Juristen 1920-30.

Adr. Ny Kongensgade 20, Kbhvn. V.

**Bruun, Troels**, kontorchef (R<sup>1</sup>. 18/11 1958); kontorchef i finansministeriet.

Adr. Ny Kongensgade 20, Kbhvn. V.

**Brøndal, Axel Christian Frederik**, direktør (R<sup>1</sup>. 17/1 1956); f. 14/8 1900 i Ordrup, Kbhvn.s amt, søn af restauratør Christian Frederik Brøndal og hustru Anna-Marie f. Jensen; præliminæreksm. 1917, udd. s. kontorist i firmaet C. A. Leth & Co., Kbhvn. og i Købmandsskolen's sprogklasser, Kbhvn., ansat i Det Østasiatiske Kompagni 1920, forrettet filialtjeneste i Praha, Soerabaya og Singapore 1921-30, filialdirektør i Shanghai 1931-48, underdirektør v. hovedkontoret, Kbhvn. 1948, adm. direktør 1952; formd. f. det danske handelskammer, Shanghai 1941-46 og f. Det Danske Samfund, Shanghai 1947, medl. af skoledirektoratet i Shanghai International Settlement 1939-42, medl. af best. f. The Old East African Trading Co. Ltd., Mombasa, R. T. Bricoe Ltd., Sekondi, Guldkysten og Lagos, Nigeria, Thesis Co. Ltd., Vancouver, New Scotland Development Co. Ltd., Syd-Africa, Mount Austin (Johore) Rubber Estates Ltd., London, A/S Det Baltiske Trækompagni, Kbhvn. (formd.), A/S De forenede Gummi- & Luftringefabrikker, Kbhvn. og A/S Schønning & Arvé, Kbhvn. (næstformd.) samt af kontrol-

rådet i Nordic Tankships I/S, Kbhvn.; medl. af best. f. Foreningen af 1888 t. Understøttelse af Dannebrogsskibenes Efterladte.

Adr. Grønningen 5, Kbhvn. K.

**Brøndum, Otto Karl Lauritz**, direktør (R<sup>1</sup>. 24/3 1954) (Chr.X.Fr.M.) (Fi.B.H.) (Fi.H.R.3<sup>1</sup>.) (Fi.L.2<sup>2</sup>.) (S.V.2<sup>1</sup>.); f. 12/5 1895 i Århus, søn af sæbemester Otto Brøndum og hustru Henriette f. Gabrielsen; g. 28/3 1919 m. Inger Marie B., f. Knudsen; udd. i A/S J. D. Koopmann's Margarinefabrikker & Svineslagterier samt på Købmandsskolen i Kbhvn., bogholder i Ford Motor Company A/S. Kbhvn. 1919, fuldmægtig s. å., kontorchef 1920, adm. direktør f. O/Y Ford A/B, Helsingfors 1926-33, adm. direktør f. Ford Motor Company A/B, Stockholm s. 1933; medl. af best. f. Dansk Klub i Helsingfors 1928-33, viceformd. f. Dansk Forening i Stockholm 1934-39, medl. af best. f. Hjælpeforeningen Dana, Stockholm s. 1944 og f. Henry Ford Fonden, Helsingfors 1949-54, medl. af best. f. Sveriges Automobilindustriforening s. 1944, f. Svensk Vægförening s. 1951, f. Fédération Routière Internationale, Paris 1951-54, f. British-Swedish Chamber and Commerce in Sweden, f. Kongl. Automobil Klubben, Stockholm s. 1953 og f. Stockholms Bilsalong s. 1952, fuldmægtig i Sverige-Amerika Stiftelsen 1952.

Adr. Strandvägen 29, Stockholm Ø., Sverige.

**Buchholtz-Nielsen, Jens**, oberstløjtnant, generalsekretær, kammerjunker (R<sup>1</sup>. 6/7 1955) (R. 6/7 1942) (H.T.H.); f. 5/11 1893 i Nørreby, Klinte sogn, Odense amt, søn af købmand Hans Nielsen og hustru Dorothea Marie f. Buchholtz; g. 10/11 1926 m. Hedevig Margrethe Holmboe B.-N., f. Langdal; premierløjtnant i rytteriet 1922, kaptajn løjtnant 1932, ritmester 1937, oberstløjtnant af reserven 1951; medl. af remontekommissionen 1944-59.

Adr. Strandvejen 63, Kbhvn. Ø.

**von Buchwald, Erik**, statsskovrider (R<sup>1</sup>. 14/9 1956) (R. 10/5 1940); f. 4/8 1892 i Hillerød, søn af statsskovdirektør, kammerherre Henrik Joachim von Buchwald og hustru Augusta f. Bay; g. 12/1 1935 m. Else von B., f. Kringelbach; student (Århus) 1911, forstkandidat 1917, forskelligt forstligt arbejde 1917-20, forstassistent v. statsskovvæsenet 1920, kst. skovrider f. Odsherred skovdistrikt 1924-25, kgl. skovrider f. 2. Kbhvn.s skovdistrikt 1926, f. Kbhvn.s skovdistrikt 1931; overtilsyn m. Søllerød kommunes skove s. 1935, statens tilsynsførende m. de private skove i Kbhvn.s og Gl. Roskilde amter s. 1946, tilsyn m. Gentofte kommunes småskove s. 1953.

Adr. Syvstjernen pr. Hareskov.

**Busch, Eduard Axel Valdemar**, professor, overlæge, dr. med. (R<sup>1</sup>. 28/11 1957) (A.M.F.3.) (F.N.T. M. Korea) (I.F.2.); f. 9/9 1899 i Kbhvn.; student 1917, cand. med. 1924, dr. med. 1930, specialistanerkendelse (kirurgi) 1932; overlæge v. Rigshospitalet's neurokirurgiske afd.; professor i neurokirurgi v. Kbhvn.s Universitet; overlæge v. neurokirurgisk afd. i hospitalsskibet »Jutlandia«



**C. Carbel**  
konsul, fhv. legations-  
attaché  
San Isidro, Argentina



**A. Carlsen**  
kgl. haveinspektør  
Kbhvn. F.



**E. K. Christensen**  
værkstedschef, civiling.  
Kbhvn. S.



**E. H. Christensen**  
oberst  
Kbhvn. Ø.

u. krigen i Korea 1951, tildelt Jutlandia-medail-  
len.

Adr. Frederik V's Vej 11, Kbhvn. Ø.

**Busck-Nielsen, Torben**, ambassadør (R<sup>1</sup>. 11/3 1956) (R. 7/12 1949) (M.T.Kha.) (S.N.2.) (Stb.V.3.); f. 21/1 1913 i Kbhvn., søn af civilingeniør Just Busck-Nielsen og hustru Sigrid Louise f. Jensen; g. 30/12 1939 m. Marie-Rose B.-N., f. Poulsen; student 1931, cand. jur. 1937, sekretær v. de nordiske arbejdsgiverforeningers kontor i Bruxelles s. å., sekretær aspirant i udenrigsministeriet 1938, sekretær 1941, legationssekretær i Paris 1944, fuldmægtig i udenrigsministeriet 1946, medl. af den danske militærmission i Berlin (m. rang af major) 1947, ambassadesekretær i London 1948, 1. ambassadesekretær 1951, påny fuldmægtig i udenrigsministeriet 1952, kontorchef 1953, ambassaderåd i Stockholm 1955, ambassadør i Tokyo 1959, till. gesandt i Seoul s. å.; medl. af lektoratsudvalget og af forretningsudvalget f. Det danske Selskab 1953-55.

Adr. Nikkatsu International Building. Room 428, Tokyo, Japan.

**Buus-Pedersen, Lars**, afdelingschef (R<sup>1</sup>. 13/7 1956); f. 25/2 1897 på Sørup Østergård v. Støvring, Ålborg amt; afdelingschef v. D.S.B.

Adr. Sømarksvej 15, Hellerup.

**Bøggild, Mogens Kruse**, professor, billedhugger (R<sup>1</sup>. 29/3 1956); f. 11/6 1901 i Hillerød; professor i billedhuggerkunst v. Kunstakademiet, Kbhvn.  
Adr. Heibergsgade 9, Kbhvn. K.

**Bøving, Gerhard**, oberst (R<sup>1</sup>. 4/10 1958) (H.T.H.) (M.T.Kha.) (F.M.E.P.1.); f. 31/8 1909 på Frdbg.; oberst i fodfolket, chef f. forsvarets gymnastik- skole og forsvarets gymnastik- og idrætsinspek-  
tør.

Adr. Ryvangs Allé 3, Kbhvn. Ø.

**Capito, Viggo**, oberstløjtnant (R<sup>1</sup>. 24/9 1954) (Chr.X.M.T.) (H.T.H.) (N.St.O.3<sup>1</sup>.) (S.Sv.3<sup>1</sup>.); f. 18/9 1903 i Kalundborg, søn af læge P. A. Capito

og hustru Ingeborg f. Dohlmann; g. 14/1 1933 m. Paula Christine C., f. Kok (d. 1953), g. 20/1 1956 m. Gunvor C., f. Thunvik; student (Frdbg. Gymnasium) 1922, sekondløjtnant 1926, premierløjtnant 1929, kaptajn 1937, kaptajn 1941, oberstløjtnant 1949; forrettet tjeneste i den danske brigade i Sverige 1943-45, næstkommanderende v. artilleriets befalingsmandsskoler 1945-47, adjutant h. H.M. kong Christian X 1947 og h. H.M. kong Frederik IX 1947-48, batterichef v. 6. artilleriafd. 1948, chef f. 8. artilleriafd. 1949, chef f. 32. artilleriafd. (2. feltartilleriregiment = sjællandske artilleriregiment) 1959; formd. f. Århus Rideklub 1954-57.

Adr. Holbæk.

**Carbel, Christian**, konsul, fhv. legationsattaché (R<sup>1</sup>. 16/2 1957); f. 21/9 1885 i Nørre Nebel, Ribe amt, søn af førstelærer Niels Carbel og hustru Inger f. Jepsen; g. 3/10 1910 m. Elizabeth C., f. Axelsen; frekventeret Staby Højskole 1900-02, lærereksm. (Skårup) 1906, tillægseksm. i sprog og sløjd 1912, lærer i Danmark 1906-13, bestyrer af St. Croix højere Skole 1913-17, midlertidig forstander f. den danske ungdomsskole i Cascallares, Argentina 1917-18, ansat v. det danske gesandtskab i Buenos Aires 1918, vicekonsul 1920, attaché 1935, konsul 1950, afsked 1956; medl. af best. f. Dansk Hjelpeforening, Buenos Aires 1919-42, næstformd. 1927-42, formd. f. Dansk Klub, Buenos Aires 1924-25, næstformd. 1925-28, æresmedl. 1955, medl. af best. f. Skandinavisk Hospitalsforening i Argentina 1924-26; udgivet Vejleder f. danske Indvandrere t. Argentina (1921), Argentina (1925).

Adr. Ituzaingó 592, San Isidro, FNGBM, Argentina.

**Carlsen, Alfred**, kgl. haveinspektør (R<sup>1</sup>. 24/11 1955); f. 6/12 1889 på Krenkerup (Hardenberg), Radsted sogn, Maribo amt, søn af kammertjener Niels Peter Carlsen og hustru Karen Margrethe f. Jørgensen; g. 10/4 1054 m. Eva Fritze C., f. Terp; udd. v. gartneri i Hardenberg Slotsgartneri og på Årslev Havebrugsskole, havebrugskandidat

1913, gartner på Billesgård, Vedbæk 1914-18, stadsgartner i Randers 1918-30, sideløbende sekretær f. Randers byråds udvalg f. plantager og lystanlæg 1918-30 samt inspektør f. Randers Idrætspark 1923-30, overgartner v. Frederiksberg Have og Søndermarken, Kbhvn. 1930, till. assistent i inspektoratet f. de offentlige lysthaver 1930, stiftsgartner v. Vallø adelige Stift 1930-34, kgl. haveinspektør 1934-59; medl. af best. f. Alm. dansk Gartnerforening's Randers kreds 1918-21 og 1925-30, medl. af repræsentantskabet f. sam- mes Sydøstsjælland's kreds 1932-34 og f. sam- mes Kbhvn.s kreds s. 1945, formd. f. Fællesrådet f. Havekultur og Landskabsgartneri 1945-52, formd. f. Dansk Embedsgartnerforening 1955-58, æres- medl. af samme, konsulent i havebrug f. socialmi- nisteriet's børne- og særforsorgsinstitutioner; skrevet en del faglige artikler i dagblade og i Nord- disk Illustreret Havebrugsleksikon.

Adr. Frederiksberg Runddel 3 C, Kbhvn. F.

**Carstensen, Viggo**, højesteretssagfører (R<sup>1</sup>. 30/4 1954); f. 7/8 1899 i Ålborg.

Adr. Ll. Mølle, Christianshavns Voldgade, Kbhvn. K.

**Christensen, Ejler Kaj**, værkstedschef, civil- ingeniør (R<sup>1</sup>. 20/5 1957) (R. 12/3 1947); f. 16/12 1897 i Ullerslev, Svendborg amt, søn af mejeri- bestyrer Rasmus Ejler Christensen og hustru Bothilde Karoline f. Buch; g. 8/9 1929 m. Edith Marie C., f. Andersen; student (Roskilde) 1915, cand. polyt. (maskiningeniør) 1921, ansat i inge- niørfirmaet Schmith & Walter, Kbhvn. 1921, ansat i Frederikssund Jernstøberi & Maskinfabrik A/S, Frederikssund 1927, ingeniør i post- og telegrafvæsenet 1928, værkstedsbestyrer 1940, værkstedschef 1959; justitsministeriet's motor- sagkyndige f. post- og telegrafvæsenet, tilsyns- førende m. postvæsenets færgier.

Adr. Amager Fælledvej 40, Kbhvn. S.

**Christensen, Erik Hjalmar**, oberst (R<sup>1</sup>. 4/10 1958) (R. 6/7 1952) (H.T.H.) (Sv.Aut.H.T.); f. 7/6 1906 i Kbhvn., søn af malermester Hjalmar Chris- tensen og hustru Signe f. Jensen; g. 7/12 1954 m. Inger Vibeke C., f. Harder; premierløjtnant i fod- folket 1932, kaptajnløjtnant 1938, kaptajn 1943, oberstløjtnant i forsyningstropperne og chef f. 2. trainafd. 1951, t. rådighed f. generalinspektøren f. forsyningstropperne 1957, till. hærtransportoffice- rens forbindelsesofficer t. D.S.B. 1955-58, oberst og chef f. sjællandske trainegeneraler 1958; studie- rejser bl. a. t. England, Sverige og Holland; se- kretær i forenklingssudvalget 1946 og i kommis- sionen vedr. undervisningsmateriel 1949, formd. f. arbejdsgruppen vedr. transport af ammunition på jernbane 1956-58, medl. af arbejdsgruppen vedr. hærens nyordning 1955-58 m. m.; næstformd. i Sportsrideklubben f. Ålborg og Omegn 1934-38, medl. af best. f. samvirkende idrætsforeninger i Viborg 1939-43 og f. Dansk militært Idrætsfor- bund 1935-53; skrevet artikler om idræt i inden- og udenlandske dag- og ugeblade og tidsskrifter.

Adr. Østerbrogade 87, Kbhvn. Ø.

**Christensen, Ingvar Marinus**, direktør (R<sup>1</sup>. 21/6 1958).

Adr. Søvang pr. Højslev.

**Christensen, Johannes Bang**, kontorchef, cand. jur. (R<sup>1</sup>. 2/9 1958); f. 25/1 1910 i Viborg; kontor- chef i ministeriet f. offentlige arbejder.

Adr. Buddingevej 17 A, Lyngby.

**Christensen, Marius Juhl**, gårdejer, sparekasse- direktør\* (R<sup>1</sup>. 23/4 1956); f. 1886.

Adr. Kjestrup pr. Hoptrup.

\* Gårdejer, sparekassedirektør M. J. Christensen, Kje- strup pr. Hoptrup, er afgået ved døden 9/1 1957.

**Christensen, Ole Olsen**, godsekspeditor (R<sup>1</sup>. 23/9 1958); f. 27/4 1890 i Kbhvn., søn af tømremester Søren Christensen og hustru Margrethe f. Ol- sen; g. 23/5 1929 m. Gudrun C., f. Berg; trafik- elev v. D.S.B. 1906, trafikkontrollør 1931, gods- ekspeditor v. Kbhvn.s Godsbanegård 1942; medl. af D.S.B.s eksamenskommission s. 1942.

Adr. Mariendalsvej 70, Kbhvn. F.

**Christensen, Sigurd Carl**, fhv. overarkitekt (R<sup>1</sup>. 23/4 1956); f. 28/9 1888 i Kbhvn., søn af un- derbådsmand i marinen Julius Christensen og hustru Marie f. Christophersen; g. 21/5 1920 m. Mathilde C., f. Hansen (d. 1956); præliminær- eksm. 1905, murersvend 1908, afgang fra Kunst- akademiet, Kbhvn. 1923, ekstraarkitekt v. D.S.B. 1914, arkitektassistent 1923, banearkitekt 1939, overarkitekt 1950-58.

Adr. Øster Farimagsgade 91, Kbhvn. Ø.

**Christensen, Tage Christian Broen**, afdelings- ingeniør, cand. polyt. (R<sup>1</sup>. 14/7 1958); f. 12/7 1893 i Rubjerg, Hjørring amt, søn af folkeskolelærer Christen Adolf Christensen og hustru Maren f. Østergaard; g. 16/4 1925 m. Anna B. C., f. Kon- nerup; student (Ålborg) 1913, cand. polyt. 1918, ingeniør v. D.S.B. 1918, ekspeditionsskretær i generaldirektoratet 1934, baneingeniør II 1936, baneingeniør I 1942, afdelingsingeniør 1946, chef f. D.S.B.s brokontor I s. 1948; medl. af best. f. Geoteknisk Institut.

Adr. Enghave 29, Rungsted Kyst.

**Christensen, Willy Christian Bøgh**, admini- strationschef (R<sup>1</sup>. 28/10 1958); f. 5/11 1902 i Kbhvn., søn af forretningsfører Christian Chris- tensen; g. 8/10 1931 m. Ella B. C., f. Schacht- schabel; student fra Efterslægtsselskabets Gym- nasium, Kbhvn. 1922, cand. jur. 1928, sekretær i Kbhvn.s overpræsidium 1928-29, sekretærspiri- rant i finansministeriet 1929, sekretær 1931, fuld- mægtig 1938, revisor i De danske Fængsels- skabers Samvirke 1934-44, revisor og sen. sekre- tær i valutakontoret 1932-35, sekretær i over- inspektionen f. børnefor sorgen 1930, ekspedi- tionssekretær 1936, kontorchef 1938, udnævnt 1939, administrationschef f. statens blindefor- sorg 1944, udnævnt 1945; sekretær f. og medl. af forskellige ministerielle udvalg vedr. børnefor- sorgens og blindeforsorgens forhold, sekretær i



**O. O. Christensen**  
godekspeditør  
Kbhvn. F.



**S. C. Christensen**  
fhv. overarkitekt  
Kbhvn. Ø.



**A. O. Christiani**  
direktør, civilingeniør,  
konsul  
Kbhvn. Ø.



**O. J. Christiansen**  
direktør, ingeniør  
Nakskov

Børnesagens Fællesråd 1937-45, kasserer i Den danske Nationalkomité t. Bekæmpelse af Handel m. Kvinder og Børn 1937-58, sekretær i hovedbest. f. De danske Plejehjemsforeninger 1943-59, næstformd. f. Foreningen t. Fremme af Blindes Selvvirksomhed, medl. af best. f. Blindes Arbejde A/S, Kbhvn. s. 1944, næstformd. i best. f. Hjem f. arbejdsføre blinde Kvinder på Mariendalsvej, Frdbg. og f. Elisabeth Stau's Hvilehjem, Lyngby s. 1946, medl. af best. f. Blindehjemmet Bredegård, Fredensborg s. 1949 og f. Solgavehjemmet, Nærum s. 1957, formd. f. Foreningen Danmarks Blinde s. 1958, statens repræsentant i udvalget f. ledelse af blindekonsulenternes virksomhed s. 1956, formd. i best. f. A/S Wilh. Malmqvist & Søn, Kbhvn. 1945-58, medl. af grundlæggendevalget t. udtagelse af nævninge og domsmænd i nord- og østsjællandse nævningekreds s. 1949, formd. f. tilsynsrådet f. Statsoptagelseshjemmet Frederikslund, Holte s. 1951, næstformd. i best. f. Den upolitiske Vælgerforening i Søllerød Kommune 1952-58, medl. af best. f. Holte konservative Forening s. 1958.  
Adr. Birkebakken 19, Holte.

**Christiani, Alexander Oldenburg**, direktør, civilingeniør, konsul (R<sup>1</sup>. 10/4 1958) (Br.S.K.4.); f. 7/5 1910 i Hamburg, søn af dr. ingeniør Rudolf Christiani og hustru Henriette f. Oldenburg; student (Frdbg. Gymnasium) 1928, cand. polyt. 1934, aftjent værnepligt v. ingeniørtropperne 1934, M.Sc. (Cambridge) 1937, studieophold i Grenoble, Frankrig 1938, overingeniør i firmaet Christiani & Nielsen, Paris 1939, præsident f. samme s. 1942, medindehaver af ingeniørfirmaet Christiani & Nielsen, Kbhvn. 1946, efter firmaets omdannelse t. aktieselskab adm. direktør f. samme 1958; konsul f. Portugal 1958; medl. af best. f. Christiani & Nielsen, A/S, Kbhvn. og f. A/S Recks Opvarmnings Compagni, Kbhvn.  
Adr. Ryvangs Allé 10, Kbhvn. Ø.

**Christiansen, Anker Helge**, oberstløjtnant (R<sup>1</sup>. 4/10 1957) (H.T.H.).  
Adr. Forsvarsministeriet, Kbhvn. K.

**Christiansen, Ingeborg**, leder af Børneringen (R<sup>1</sup>. 7/2 1955) (Kgl.B.M.1.); f. 14/6 1884 i Kbhvn., datter af fuldmægtig Andreas Neuhausen og hustru Othenia f. Carstensen; g. 9/4 1909 m. kaptajn i artilleriet M. A. A. P. Christiansen; gennemgået Frk. M. Kruse's Skole, Kbhvn., sen. lærerinde fra samme, stiftet menighedsbørnehaverne i Kbhvn. sammen m. dr. med. Richard Kjer-Petersen 1918, medstifter af Børneringen 1941, leder af samme siden oprettelsen.  
Adr. Nyvej 12 B, Kbhvn. V.

**Christiansen, Jørgen Peter**, kontorchef (R<sup>1</sup>. 20/4 1954) (S.N.3.); f. 18/10 1896 på Frdbg., søn af maskinmester Frederik Christiansen og hustru Laura f. Frederiksen; g. 29/6 1923 m. Else C., f. Lundstedt; student (Frdbg. Gymnasium) 1915, cand. jur. 1921, sekretær i handelsministeriet 1922, fuldmægtig i søfartsministeriet 1934, fuldmægtig i handelsministeriet 1935, ekspeditionssekretær 1937, kontorchef 1946; meddommer i faget søret og handelslære v. navigationseksaminerne 1937-54, næstformd. i handelsflådens velfærdsråd 1948, medl. af direktionen f. Kbhvn.s Maskinskole og formd. f. skoleudvalget 1952, chef f. sekretariatet f. Kbhvn.s-konventionen af 1926 om skibes sødygtighed og udrustning 1958.  
Adr. Søndermarksvej 4, Kbhvn. Valby.

**Christiansen, Max Alex Alfonzo Sponholtz**, amtslæge, dr. med. (R<sup>1</sup>. 12/12 1955); f. 30/9 1889 i Slagelse, søn af buntmager Lars Frederik Christiansen og hustru Emma f. Sponholtz; g. 25/7 1915 m. Elisa (Lis) C., f. Rahé; student (Sorø) 1906, cand. med. 1913, praktiserende læge i Frederikshavn 1915-16, reservelæge v. Blegdamskospitalet, Kbhvn. 1917-23 og v. Kbhvn.s Kommunehospital 1923-25, embedslægeeksm. 1919, dr. med. (Le bacille de la diphtérie) 1923, specialistanerkendelse (intern medicin særlig hjerte-, lunge- og nyresygdomme) 1924, amtslæge i Ribe 1925, kredslæge på Frdbg. og amtslæge i Kbhvn.s amt 1928, ledende skolelæge v. Frdbg. skolevæsen s. 1939; medl. af best. f. Lægeforeningens Boliger t.



1925 og påny s. 1929, deltaget i Folkeforbundets 3. lægeudveksling i England og Østrig 1923 samt lægeudveksling i Italien 1928, medl. af best. f. Andssvageanstalten i Ribe 1925-28, medl. af jordemodereksaminationskommissionen s. 1928, medl. af best. f. Kronprinsesse Louises Asyl, censor i retsmedicin v. Kbhvn.s Universitet s. 1929 og i hygiejne s. 1937, censor i epidemiologi v. embedslægeeksm. 1936-51 og i retsmedicin s. 1936, formd. f. best. f. Jordemødrenes Understøttelsesforening 1930, formd. f. censorerne v. medicinsk eksm. 1931, medl. af best. f. Etatsråd v. Ostens Legat 1929 og f. nogle legater u. Frdbg. kommune, medl. af best. f. Foreningen t. Kønssygdommenes Bekæmpelse 1931, medl. af centralbest. f. Nationalforeningen t. Tuberkulosens Bekæmpelse, medl. af best. f. Frdbg. Asylselskab, medl. af kredsrådet f. Luftværnsforeningen's Kbhvn.s afd. og af teknisk råd u. fællesudvalget f. luftbeskyttelse i det storkbhvn.ske område; skrevet en række faglige, dels originale, dels refererende, artikler i den medicinske fagpresse.

Adr. Platanvej 15, Kbhvn. V.

**Christiansen, Niels Lauritz Peder**, direktør (R<sup>1</sup>. 25/9 1954); f. 3/9 1879 i Gamtofte, Odense amt; direktør i A/S Silvan, Kbhvn. 1922-57.

Adr. Søholmparken 7, Hellerup.

**Christiansen, Otto Johannes**, direktør, ingeniør (R<sup>1</sup>. 17/11 1956) (D.r.K.M.); f. 6/2 1890 i Kbhvn., søn af maskinmester Frederik Christiansen og hustru Laura f. Frederiksen; g. 19/9 1915 m. Karen Antoinette Henriette C., f. Dahl; ingeniørassistent i søværnet 1911, marineingeniør 1914, ingeniør i A/S Nakskov Skibsværft, Nakskov 1919, overingeniør 1923, underdirektør 1937, direktør 1939, till. medl. af selskabets best. 1955; medl. af Jernindustriens forretningsudvalg og arbejdsudvalg 1940, medl. af Industrirådet 1948, medl. af best. f. samme 1954, viceformd. 1959, medl. af Dansk Arbejdsgiverforening's hovedbest. og forretningsudvalg 1951-54, påny medl. af hovedbest. f. samme s. 1955, medl. af Akademiet f. de tekniske Videnskaber 1956, formd. f. repræsentantskabet f. Selskabet f. Atomenergiens industrielle Udnyttelse 1957, medl. af best. f. Foreningen t. Søfartens Fremme 1950, formd. f. best. f. A/S Varde Stålværk, Varde, medl. af best. f. A/S Den danske Mælkekondenseringsfabrik, Nakskov.

Adr. Strandvejen 32, Nakskov.

**Christiansen, Poul Svanberg**, oberstløjtnant (R<sup>1</sup>. 18/4 1957) (R. 6/7 1950) (H.T.H.); f. 14/12 1908 i Odense, søn af malermester Oluf Christiansen og hustru Jenny f. Matthiesen; g. 3/7 1934 m. Inga C., f. Lyman; student (Odense) 1927, premierløjtnant 1931, kaptajn løjtnant og kompagnichef v. 10. bataillon, Fredericia 1937, kaptajn 1942, forrettet tjeneste v. hærens officersskole 1941-43 og v. den danske brigade i Sverige 1943-45, oberstløjtnant og chef f. 19. bataillon, Vordingborg 1950, chef f. II/5. regiment 1959.

Adr. Kirketorvet 14, Vordingborg.

**Christophersen, Johan Jelstrup**, edsvoren skibsmægler (R<sup>1</sup>. 7/1 1954) (S.V.3<sup>1</sup>.); f. 27/3 1875 i Hjørring, søn af snedkermester Johannes Christophersen; g. m. Sørine Andrea C., f. Nielsen (d. 1953); ansat i skibsmæglerfirmaet Hecksher & Søn, Kbhvn. 1890, skibsmæglereksm. 1906, kgl. bestalling 1910, medindehaver af firmaet Hecksher & Søn's Eftf., Kbhvn. s. 1910, eneindehaver af samme 1934-46, optaget afdøde kompagnons søn og 3 mangeårige medarbejdere i firmaet 1946; medarbejder v. Hages Håndbog 4. og 5. udgave, gennem en årrække skibsfartsmedarbejder v. Dagbladet Børsen, næstformd. og kasserer i foreningen »Prinsesse Margaretha Sanatoriets Venner«, gennem en årrække formd. f. Gentoftekredsens Venstreforening og medl. af hovedbest. f. Sjælland-Bornholms Venstre, gennem en årrække medl. af best. f. Hellerup Kommunal- og Grundejerforening, medstifter af The Anglo-Danish Society, formd. f. Befragtnings- og Klareringsrådet t. 1950, medstifter af og formd. f. Unionen af danske Skibsmæglere og Agenter, medstifter af og medl. af best. f. Foreningen t. Støtte f. Frelsens Hærs Fængselsarbejde, medstifter af Dampskibsselskabet Draco, Venstre's kandidat v. folketingsvalget 1939.

Adr. Aurehøjvej 1, Hellerup.

**Christophersen, Johannes Gerhardt Rasmus**, fhv. stadsskoleinspektør (R<sup>1</sup>. 6/6 1956).

Adr. Fåborg.

**Christophersen, Niels Anton**, skattedirektør (R<sup>1</sup>. 23/2 1955); f. 30/8 1894 i Kbhvn., søn af postbud Christopher Christophersen og hustru Grete f. Pedersen; g. 10/5 1921 m. Erna C., f. Bartels; exam. jur. 1918, student (privat dimittet) 1923, cand. jur. 1929, kontorist i Kbhvn.s belysningsvæsen 1910, kontorist i Kbhvn.s skattevæsen 1917, assistent 1918, sekretær 1919, fuldmægtig 1920, ekspeditionssekretær 1925, kontorchef 1928, skattedirektør 1938.

Adr. Sankt Peders Vej 6, Hellerup.

**Clausen, Mogens Julius**, amtmand (R<sup>1</sup>. 21/8 1954); f. 21/2 1908 i Kbhvn., søn af apoteker Albert Clausen og hustru Mary Andrea f. Nørgaard; g. 27/1 1940 m. Karin Maria C., f. Härnström; student (Sorø) 1926, cand. jur. 1932, dommerfuldmægtig i Nykøbing S. s. å., fung. sekretær i indenrigsministeriet 1933, sekretær 1936, fuldmægtig 1941, ekspeditionssekretær 1945, fung. chef. f. ministeriets kommunekontor s. å., udnævnt 1948, kst. amtmand over Kbhvn.s amt 1948, amtmand over Tønder amt 1949; medl. af hovedstadskommissionen 1939-48, medl. af skattelovskommissionen og forvaltningskommissionen t. 1950, formd. f. indlemmelsesnævnet, næstformd. f. best. f. Amtrådsforeningen, formd. f. Sønderjyllands Investeringsfond og f. overladvæsenkommissionen f. de sønderjydske og Ribe amter, medl. af forretningsudvalget f. Sønderjyllands Erhvervsråd, medl. af best. f. Sønderjydsk Hjelpefond, medl. af samordningsudvalget f. Tønder amt, medl. af best. f. Soldaterhjemsforeningen Dannevirke.

Adr. Amtsgården, Tønder.

**Claussen, Poul Bernhard**, apoteker, rådmand (R<sup>1</sup>. 23/7 1954) (Fi.B.H.) (Fi.H.R.3<sup>1</sup>.) (Fi.L.2<sup>2</sup>.) (N.St.O.2<sup>2</sup>.) (S.N.2<sup>2</sup>.); f. 1889 i Holbæk; cand. pharm. 1912, farmaceutisk visitator 1922-33, apoteker i Kbhvn. (Griffenfeld Apotek) 1933; redaktør af Farmaceutisk Tidende 1917-20, formd. f. Farmaceuternes Pensionskasse 1922-23, repræsentant i Det pharmaceutiske Understøttelsesselskab 1922-43, næstformd. 1931-39, medl. af best. f. Danmarks Apotekerforening 1936, formd. 1939-47, formd. f. Farmaceutisk Lønkontor 1937-47, medl. af best. f. Dansk Principlforening 1944, næstformd. 1946, formd. f. Kbhvn.s Apotekerforening 1951-59; formd. f. Den konservative Vælgerforening f. Kbhvn. og Frdbg. 1947-52, medl. af repræsentantskabet f. Det konservative Folkeparti 1928 og af hovedbest. f. samme 1947-52, sekretær i Nationalfonden f. Konservatismen 1935, formd. 1948, medl. af best. f. Det konservative Fond 1937-54 og af forretningsudvalget f. samme 1940-54; medl. af nævningegrundlisteudvalget f. Kbhvn.s 5. kreds 1938-55, medl. af Kbhvn.s borgerrepræsentation 1943, 1. næstformd. 1950-54, rådmand i Kbhvn.s magistrats 5. afd. s. 1954; medl. af folketinget 1945 og påny s. 1947, medl. af folketingets finansudvalg 1952-53 og påny s. 1955; medl. af best. f. A/S Samvirkende Boligselskaber s. 1952.

Adr. Boulevard 6, Kbhvn. N.

**Clemmesen, Alfred Johan Carl Christian**, overlæge, dr. med. (R<sup>1</sup>. 24/8 1957) (F.Æ.L.3.) (Ne.r.K. FK.) (N.St.O.2<sup>2</sup>.) (Stb.V.3.) (Æt.S.3.) (Ø.r.K.1. & 4.); f. 27/9 1899 i Ålborg, søn af kaptajn i hæren Carl Christian Ludvig Johan Clemmesen og hustru Marie Kathrine f. Gran; g. 21/3 1925 m. Lisa C., f. Eirisch; student fra Metropolitanskolen. Kbhvn. 1917, arbejdet v. transporter af wienerbørn t. og fra Danmark 1919-23, cand. med. 1925, reservelæge v. Roskilde Amtssygehus 1926-28, v. Kolonien Filadelfia, Dianalund 1929-32 og v. Kbhvn.s Kommunehospital's afd. VI 1932-33, dr. med. 1932, specialistanerkendelse (neurologi og psykiatri) 1933, konsulent v. fængselshjælpens retspsykiatriske undersøgelser 1933-35, assisterende læge v. invalideforsikringsretten 1933-49, medl. af invalideforsikringsretten 1949-57, medl. af ankenævnet f. samme s. 1957, medl. af sterilisationsnævnet 1950-59 og af svangerskabsnævnet s. 1956, afdelingslæge v. Sankt Hans Hospital, Roskilde 1934-36 og v. Kbhvn.s Kommunehospital's psykiatriske afd. 1936-38, overlæge v. Bispebjerg Hospital's psykiatriske afd., Kbhvn. s. 1938, konsulent i sindssygevæsen v. sundhedsstyrelsen s. 1950, censor v. embedslægeeksm. s. 1951; formd. f. Foreningen af yngre Læger 1933-36, æresmedl. 1937, medstifter af den sociale skole 1936, formd. f. Danske Psykiateres Organisation 1939-45, f. Speciallægeorganisationernes Sammenslutning 1940-45 og f. Den alm. danske Lægeforening 1945-50, medl. af best. f. Statens Andssvageforsorg 1959, medl. af Kbhvn.s borgerrepræsentation 1943, 1. viceformd. 1954; tildelt Godsejer Barfred Pedersen's pris 1954; skrevet: Inanition und Epilepsie

(disputats) samt en del faglige mindre afhandlinger.

Adr. Bispebjerg Hospital, Kbhvn. NV.

**Cock-Clausen, Alfred**, arkitekt (R<sup>1</sup>. 18/6 1956) (N.St.O.3<sup>1</sup>.) (S.N.3.); f. 2/3 1886 i Kbhvn., søn af arkitekt Ludvig Clausen og hustru Aase f. Cock; g. 9/6 1911 m. Ellen C.-C., f. Tvede; præliminæreksm. 1903, afgang fra Teknisk Skole, Kbhvn. 1906, afgangsbetegnelse fra Kunstakademiet, Kbhvn. 1911; modtaget Kunstakademiet's guldmedaille m. stipendium 1913, G. F. Hetsch's medaille 1906, Theophilos Hansen's rejseselegat 1916, Akademisk Arkitektforening's æresmedaille 1927, Kbhvn.s kommunes præmie f. gode og smukke huse 1920 og 1930 og Gentofte kommunes præmie 1929; arbejdet f. professor, arkitekt H. Kampmann, Kbhvn. 1905-10 og f. arkitekt G. Tvede, Kbhvn. 1912-17 (ledede f. førstnævnte opførelsen af post- og telegrafbygningen i Ålborg og f. sidstnævnte opførelsen af biblioteksbygningen på Herlufsholm samt ombygningen af Handels- og Kontoristforeningens hus i Kbhvn.); opført bl. a. Det Classenske Fideikommis' børnehjem v. Korselitze og Næsgård, hovedbygningen på Vestergård v. Stubbekøbing samt A/S De Danske Spritfabrikker's forsøgsgårde Frederikshøj v. Ålborg og Jernbjerggården v. Slagelse, avlsbygninger på Målevgård, Basnæs og Toftebjerg, Metropolitanskolen's bygning i Kbhvn., beboelseskareer v. Humlebækgade og v. Bavnehøj Allé f. Kbhvn.s kommune, kgl. hofbogtrykker Egmont H. Petersen's nybygning Gutenberghus v. Gothersgade og Vognmagergade, Kbhvn., Kbhvn.s Vognmandslaug's alderdomshjem i Brønshøj, Sankt Therése Kirken Couvent de l'Assomption i Gentofte, Rich's Huset på Rådhuspladsen, Kbhvn., forskellige privatbygninger og villaer i Kbhvn. og omegn samt kontor- og fabriksbygninger i Randers, Hobro, Slagelse, Ålborg, Roskilde og Kbhvn. (sidstnævnte i samarbejde med Preben Hansen) f. A/S De Danske Spritfabrikker, monumentet f. Kimbrernes Tog i Ålborg, A/S Grindstedværket's kontor- og laboratoriebygning i Århus m. fl.; restaureret og ombygget hovedbygningen på Gjerdrup, Sørup, Skovsgård, Frederikslund, Havslunde, Hinds-gavl, Basnæs, Vindbyholt, Overførstergården v. Jægersborg samt A/S De Danske Spritfabrikker's kontorbygning i Kbhvn. og hovedbygningen på selskabets forsøgsgård Trinderup v. Hobro; ombygget Den Kbhvn.ske Sø-Assurance-Forening's ejendom, Havnegade 21, Kbhvn., Det Dansk-Franske Dampskibsselskab og Forsikringsakts. Nord & Syd's kontorbygning, Frederiksgade 17, Kbhvn. samt A/S Dansk Esso's kontorbygning, Sankt Annæ Plads 13, Kbhvn. og Rygård's franske Skole, Hellerup (i samarbejde m. Søren Cock-Clausen); medl. af Kunstner-samfundet's arkitektsektion s. 1913, medl. af best. f. Akademisk Arkitektforening 1917-19, formd. 1930-37, arkitekt f. A/S De Danske Spritfabrikker s. 1916, medl. af repræsentantskabet f. Landsforeningen Dansk Arbejde s. 1921, formd. f. Foreningen t. Hovedstadens Forskøn-

nelse 1926-28, medl. af præsiediet f. Klubben af 1914 s. 1947, formd. s. 1949, medl. af comité permanent des congres internationaux des architectes 1930-37, medl. af Komitéen f. Udstillinger i Udlandet 1930-37, medl. af best. f. Foreningen t. gamle Bygningers Bevaring 1930-37, medl. af Kbhvn.s bygningskommission 1940-56, administreret Akademisk Arkitektforening's bygge- og boligudstillinger i Kbhvn. 1926 og 1929, medl. af komitéen f. Danmarks deltagelse i verdensudstillingen i Bruxelles 1935 og i Paris 1937, ordfører f. repræsentantskabet f. Danske Arkitekters Landsforbund 1951-54.

Adr. Søndermarksvej 1 A, Kbhvn. Valby.

**Colding, Rudolf Emil**, direktør (R<sup>1</sup>. 3/4 1954); f. 26/12 1882 i Hvidbjerg, Thy, søn af sognepræst J. F. A. Colding og hustru Sophie Emilie f. Primon; g. 8/3 1913 m. Alexandra C., f. Colding (d. 1956); student (Odense) 1902, cand. polit. 1909, assistent i Kbhvn.s magistrat's 3. afd. s. å., fuldmægtig 1916, ekspeditionssekretær 1919, kontorchef 1927, direktør f. Kbhvn.s kommunes børneværn 1947-51; næstformd. f. Kbhvn.s kommunes børneværn 1933-51.

Adr. Hauser Plads 28, Kbhvn. K.

**Conrad, Rudolf Brynjolf Johannes**, socialdirektør (R<sup>1</sup>. 21/3 1956) (F.Æ.L.4.) (N.St.O.2.) (S.N.3.); f. 9/5 1897 i Esbjerg, søn af murermester C. E. W. Conrad og hustru Johanne f. Håkansson; g. 4/7 1925 m. Olga Helene Sparre C., f. Petersen; ansat i A/S Nordiske Auer Co. A/S, Kbhvn. 1911-14, frekventeret Købmandsskolen, Kbhvn., prælminæreksm. 1915, student (privat dimitteret) 1918, cand. jur. 1924, ansat i Kbhvn.s magistrat's 3. afd. 1914, assistent 1919, sekretær 1924, fuldmægtig 1928, ekspeditionssekretær s. å., kontorchef 1933, vicedirektør i Kbhvn.s kommunes socialdirektorat 1939, socialdirektør 1947; medl. af og sekretær i best. f. fritidshjemmene f. kommuneskolebørn i Kbhvn. 1927-38, forretningsfører f. Julestjernekomitéen i Kbhvn. 1928-38, sekretær f. fællesudvalget f. danske sociale og filantropiske institutioners samarbejde m. udlandet 1936, medl. af samt sekretær f. Dronningens Centralkomité af 1914 1943, till. kasserer 1951, medl. af best. f. Kvindehjemmet i Kbhvn. 1944, fællesnordisk repræsentant v. internationale sociale kongresser i Frankfurt am Main 1932 og i London 1936, lærer v. skolen f. den teoretiske uddannelse af Kbhvn.s kommunes assistentelever og underassistenter 1937-47, formd. f. best. f. Centralkontoret f. hjemløse Mænd 1947, formd. f. tilsynsrådet f. centralarbejdsanvisningskontoret f. Kbhvn. og Frdbg. 1952, medl. af det i h. t. lov om tilsyn m. herberger, arbejds hjem m. v. nedsatte tilsynsudvalg 1947, magistratens repræsentant i best. f. Arbejdernes Fællesorganisation's gæstehjem på Nattergalevej, Kbhvn. 1947, Kbhvn.s magistrat's 3. afd.s repræsentant i repræsentantskabet f. Arbejdsskolen på Backersvej, Kbhvn. 1947 og i best. f. Hovedstadens Velgørenheds-

register 1949, medl. af forretningsudvalget f. Socialpolitisk Forening 1948, medl. af best. f. Den sociale Skole, Kbhvn. 1948, medl. af repræsentantskabet f. Koføed's Skole, Kbhvn., medl. af best. f. Købmand Hans Larsen's Mindelegat, medl. af repræsentantskabet f. Dansk Forsorgselskab 1951, medl. af best. f. kredsforeningen f. Kbhvn. u. Nationalforeningen t. Tuberkuløsens Bekæmpelse 1952, medl. af det social-politiske udvalg 1954, medl. af Socialforskningsinstituttet's forskningsråd 1958, medl. af forskellige kommissioner og udvalg; tildelt guldmedailler fra Sveriges og Finlands Socialvårdsfunktionærers Riksförbund.

Adr. Skolevej 12, Holte.

**Cortzen, Svend Aage**, toldinspektør (R<sup>1</sup>. 18/2 1958) (R. 28/3 1950); f. 9/7 1891 i Risskov, Århus amt, søn af ejendomsbesidder Johan Cortzen og hustru Ane Johanne f. Pedersen; g. 24/7 1921 m. Anna C., f. Rasmussen; prælminæreksm. fra Århus private Realskole 1907, volontør v. Århus Toldkammer 1907, toldmedhjælper i Århus 1908, toldassistent i Randers 1916, toldassistent i Ålborg og Århus 1919, overtoldassistent i Århus 1931, toldkontrollør i Århus 1934, overtoldkontrollør i Århus 1939, toldforvalter i Nykøbing F. 1942, toldinspektør i Randers 1947; medl. af best. f. Den danske Toldetats Forening s. 1925, medl. af best. f. Foreningen af Toldembedsmænd s. 1931, næstformd. i samme 1944-59.

Adr. Randershus, Østergade 16, Randers.

**Crone, Harald**, civilingeniør (R<sup>1</sup>. 16/2 1957); f. 20/9 1888 i Kbhvn., søn af ritmester Christian Crone og hustru Anna Elise Marie f. Jørgensen; g. 24/5 1933 m. Ella C., f. Nyholm; student (Birkerød) 1906, cand. polyt. 1912, ansat i ingeniørfirmaet Koch & Nobel, Kbhvn. 1912-28, egen rådgivende ingeniørvirksomhed sammen m. civilingeniør Jørgen Koch s. 1928 og civilingeniør K. M. Heilmann s. 1950, tilsynsførende ingeniør v. fængselsvæsenet og justitsministeriet 1928-56 og v. de u. indenrigsministeriet hørende kgl. bygninger 1931-56.

Adr. Egebæk, Fredheimsvej 6, Vedbæk.

**Dahlerup, Aksel**, redaktør, programdirektør v. statsradiofonien (R<sup>1</sup>. 12/2 1954) (F.Æ.L.5.) (S.N.3.); f. 1897 i Odense.

Adr. Holger Drachmanns Vej 7, Kgs. Lyngby.

**Dal, Hans Andersen**, fhv. hypotekforeningsdirektør, overretssagfører (R<sup>1</sup>. 8/5 1957); f. 11/9 1879 i Askov, Ribe amt, søn af gårdejer Anders Sørensen Dal og hustru Marie Kirstine f. Hansen; g. 9/5 1914 m. Olga Louise D., f. Hammerschmidt; ansat i Arbejder-Spare- og Lånekassen, Århus 1894, bogholder 1900, kasserer 1907, exam. jur. 1908, sagfører i Århus 1911-28, student (privat dimitteret) 1914, cand. jur. 1919, overretssagfører 1919, bosat i Frankrig 1928-31, formd. i best. f. Jydsk Land-Hypotekforening 1932, adm. direktør f. samme 1933-57; formd. i direktionen (nu til-



**N. A. Christophersen**  
skattedirektør  
Hellerup



**A. Cock-Clausen**  
arkitekt  
Kbhvn. Valby



**S. Aa. Cortzen**  
toldinspektør  
Randers



**H. A. Dal**  
fhv. hypotekforenings-  
direktør, overretssagfører  
Skådehus pr. Højbjerg

synsrådet) f. Arbejder-Spare- og Lånekassen, Århus 1936-52, formd. i best. f. Livsforsikringsselskabet Jylland, medl. af Holme-Tranbjerg kommunes sogneråd 1933-37, sognerådsformd. 1943-46, formd. i best. f. Århus Blindeforening.

Adr. Skådehus pr. Højbjerg.

**Dam, Gunnar Ludvig**, kontorchef (R<sup>1</sup>. 14/5 1958); f. 18/7 1891 i Åkirkeby; student (Rønne) 1910, cand. polit. 1916; kontorchef i direktoratet f. sygekassevæsenet.

Adr. Hulsøvang 7, Rungsted Kyst.

**Dam, Knud Valdemar**, kommandør (R<sup>1</sup>. 2/4 1957) (R. 2/4 1951) (H.T.S. 29/1 1952); f. 9/5 1907 i Århus, søn af proprietær Christian Ingvard Dam og hustru Ane Johanne f. Møller; g. 14/7 1933 m. Else D., f. Grundtvig; student fra Marselisborg Gymnasium, Århus 1926, søløjtnant II 1930, søløjtnant I 1931, kaptajnløjtnant 1939, orlogskaptajn 1945, kommandørkaptajn 1951, kommandør 1958.

Adr. Gernersgade 24, Kbhvn. K.

**Damborg, Christen Marinus**, stationsforstander (R<sup>1</sup>. 25/11 1958) (R. 20/10 1949); f. 5/10 1890 i Ålborg, søn af herreekviperingshandler Christian Damborg og hustru Ane Kathrine f. Nielsen; g. 30/6 1920 m. Karen Gudrun Olivia D., f. Nielsen; præliminæreksm. fra cand. theol. C. S. Jacobsen's Realskole, Ålborg 1906, lærling i J. Petersen's Trælasthanhandel, Ålborg, trafikelev v. D.S.B. (Snedsted) 1907, assistent i Ålborg 1915, overassistent 1931, trafikkontrollør v. 8. trafiksektion, Struer 1933, overtrafikkontrollør v. Esbjerg Jernbanestation 1935, stationsforstander i Kolding 1945; formd. f. Kolding Turistforening 1946-56, medl. af best. f. De samvirkende jyske Turistforeninger 1951-54; medl. af Rotary International.

Adr. Jernbanestationen, Kolding.

**Davidson, Orla Carl Eugène**, direktør (R<sup>1</sup>. 12/12 1955); f. 27/1 1891 i Kbhvn., søn af grosserer Waldemar Davidson og hustru Mathilde f. Hansen; g.

9/7 1932 m. Grethe D., f. Bäckström; udgået fra Gammelholms Latin- og Realskole, Kbhvn., ansat i firmaet Anton Petersen & Henius, Kbhvn. 1908-11, ophold i Spanien 1911-13, prokurist i faderens firma: Salomon Davidsen, Kbhvn. 1914, medindehaver af samme 1919, eneindehaver 1921, medindehaver af firmaet P. Lykkeberg, Kbhvn. 1925-36; formd. f. Foreningen af Importører og Grossister i Konserverbranchen 1932-36, f. Foreningen f. Danmarks Fiske-Konserverindustri s. 1935, f. Foreningen af Konserverfabrikanter i Danmark s. 1940, f. Danske Konserverfabrikanter Arbejdsgiverforening s. 1940 og f. Foreningen f. Danmarks Fiskemel- og Fiskeolieindustri s. 1941, chef f. det danske gesandtskab's flygtningekontor i Helsingborg 1944-45, fung. konsul f. Kuba 1925-26, medl. af Grosserer-Societetet's repræsentantskab 1933-37, af fiskerirådet 1939-54, af fiskeriministeriet's eksportudvalg s. 1948, af fiskeriministeriet's arbejdsudvalg s. 1948, af foretningsudvalget f. Landsforeningen f. Fiskepropaganda 1948-49, af fiskeriministeriet's bevillingsudvalg 1949-57, af Erhvervenes Fiskeriråd s. 1954, af handelsministeriet's kommission ang. kvalitetsmærkning m. v. s. 1950, af tilsynsrådet f. forskningslaboratoriet f. industriel udnyttelse af frugt og grøntsager v. Danmarks tekniske Højskole s. 1950, af fiskeriministeriet's kvalitets- og bedømmelsesudvalg s. 1951 og af indenrigsministeriet's kommission vedr. oprettelse af et levnedsmiddelinstitut 1954-55.

Adr. Østbanegade 9, Kbhvn. Ø.

**Def-Petersen, Daniel Frede**, direktør, oberstløjtnant (R<sup>1</sup>. 4/10 1955) (H.T.H.); f. 12/1 1902; direktør f. Hærens Krudtværk, Frederiksværk.

Adr. Frederiksværk.

**Dickmeiss, Antoinette Birgitte**, fhv. rektor (R<sup>1</sup>. 23/4 1956); f. 1/11 1886 i Kbhvn., datter af klædefabrikant Gustav Dickmeiss og hustru Augusta Marie Sofie f. Larsen; student 1905, cand. mag. (matematik, fysik, kemi og astronomi) 1911, lærer v. Ingeborg Helm's Skole (nu Aurehøj Statsgymnasium), Hellerup 1911, leder af skolens gymnasiafd. 1916, rektor 1919-56; medl. af opgavekom-





**C. M. Damborg**  
stationsforstander  
Kolding



**O. C. E. Davidsen**  
direktør  
Kbhvn. Ø.



**A. B. Dickmeiss**  
fhv. rektor  
Kbhvn. V.



**P. M. V. B. Digmann**  
generalmajor  
Kbhvn. K.

missionen f. studentereksm. (matematik) 1940-52, medl. af udvalget t. overvejelse af gymnasieskolernes forhold og af udvalget t. fordeling af elever i 1. gymnasieklasse i Stor-Kbhvn.s gymnasier t. 1956.

Adr. Alhambravej 1, Kbhvn. V.

**Diemar, Charles Frederik**, konditor\* (R<sup>1</sup>. 9/1 1956); f. 23/5 1885 i Kbhvn.; oldermand f. Kbhvn.s Konditorlaug, formd. f. Danmarks Konditorforening t. 1953.

Adr. Gl. Kongevej 86 B, Kbhvn. V.

\* Konditor C. F. Diemar, Gl. Kongevej 86 B, Kbhvn. V., er afgået ved døden 17/6 1956.

**Digmann, Povl Martin Valdemar Brahde**, generalmajor (R<sup>1</sup>. 18/4 1956) (R. 2/2 1950) (H.T.H.) (S.Sv.3<sup>1</sup>.); f. 29/9 1900 i Silkeborg, søn af boghandler Jens Christian Digmann og hustru Jutta Elisabeth f. Brahde; g. m. Aase Grethe D., f. Ulrich; student 1919, premierløjtnant 1930, kaptajn-løjtnant 1937, kaptajn 1941, arresteret af Gestapo 1944, dansk tillidsmd. og lejrleder i Frøslev 1944-45, efter kapitulationen kommandant i Fårhuslejren 1945, chef f. generalstabens forsynings- og transportsektion 1945-49, oberstløjtnant 1949, chef f. dronningens livregiment (17. bataillon) 1949-50, chef f. generalstabens generalstabsafd. 1951, chef f. hærstabens forsynings- og transportafd. s. å., midlertidig oberst, Commander Allied Land Forces, Schleswig-Holstein og chef f. det danske kommando i Tyskland 1955, oberst 1956, generalmajor og chef f. hærstabens 1957, chef og generalinspektør f. hjemmeværnet 1959; sekretær i forsvarskommissionen af 1946, medl. af forskellige militære kommissioner, deltaget i de interskandinaviske forsvarsforhandlinger i Stockholm. Oslo og Kbhvn. 1948-49, gennemgået NATO-Defence College's 2. kursus 1952.

Adr. Sølvgade 22, Kbhvn. K.

**Dohn, Henry Lindberg**, direktør, civilingeniør (R<sup>1</sup>. 9/3 1956); f. 11/8 1886 i Køge, søn af manufakturhandler, sparekassedirektør Andreas Dohn og hustru Johanne Elisabeth f. Lindberg; g. 28/6

1912 m. Helene Johanne D., f. Smith; student (Frederiksborg) 1904, cand. polyt. (maskiningeniør) 1910, ansat i rådgivende ingeniørfirma P. A. Pedersen, Kbhvn. 1910-11, ansat i De danske Sukkerfabrikker A/S, Kbhvn. 1911-57, ingeniør v. Nakskov Sukkerfabrik 1911-21, studeret sukkerkemi i Berlin 1914, driftsbestyrer v. Sukkerfabrikken i Odense 1921-29, v. Saksøbing Sukkerfabrik 1929-35 og v. Sukkerraffinaderiet »Phønix«, Kbhvn. 1935-36, underdirektør i De danske Sukkerfabrikker A/S, Kbhvn. 1935, direktør 1939-57; medl. af best. f. De danske Sukkerfabrikker A/S, Kbhvn., medl. af Dansk Arbejdsgiverforening's hovedbest. og forretningsudvalg t. 1958, medl. af hovedbest. f. Arbejdsgiverernes Ulykkesforsikring og af forretningsudvalget f. Dansk Brandværn-Komité, tilfornordnet v. invalideforsikringsretten, medl. af Akademiet f. de tekniske Videnskaber.

Adr. Strandvejen 694, Springforbi.

**Draminsky, Paul**, telefondirektør, civilingeniør (R<sup>1</sup>. 11/4 1957) (S.V.2<sup>2</sup>.); f. 6/5 1901 i Kbhvn., søn af direktør i Statsanstalten f. Livsforsikring, dr. phil. Otto Draminsky og hustru Astrid Johanne Dorthea f. Andreassen; g. 19/3 1926 m. Gudrun D., f. Schönweller; student fra Østre Borgerdydskole, Kbhvn. 1919, cand. phil. 1920, cand. polyt. 1924, ansat i K.T.A.S. 1924, afdelingsingeniør 1944, adm. direktør f. J.T.A.S., Århus 1947; medl. af telefonsynet 1948, medl. af samarbejdsudvalget mellem de koncessionerede telefonselskaber og post- og telegrafvæsenet, medl. af best. f. teknisk forskningslaboratorium, medl. af repræsentantskabet f. Dansk Arbejdsgiverforening 1947 og f. Århus Privatbank 1949, medl. af best. f. Århus Universitet 1955 og f. Naturhistorisk Museum, Århus 1954, medl. af Universitetssamvirket, Århus, medl. af best. f. Århus philharmoniske Selskab 1948, formd. s. 1951, medl. af orkesterkomiteen f. Århus byorkester 1951, formd. f. forretningsudvalget f. Århus byorkester og f. repræsentantskabet f. Den jydsk Opera 1951-54, formd. f. Grosserer C. R. Greve og Hustru f. Lüders' Stiftelse.

Adr. Skovbrynet 10, Århus.



**H. L. Dohn**  
direktør, civilingeniør  
Springforbi



**P. Draminsky**  
telefonidirektør,  
civilingeniør  
Århus



**P. T. Dreyer**  
direktør  
Charlottenlund



**A. Dræbel**  
postmester  
Kolding

**Drewsen, Arne Bang**, generalkonsul (R<sup>1</sup>. 1/1 1958).

Adr. San Salvador C. A., El Salvador.

**Dreyer, Peter Theodor**, direktør (R<sup>1</sup>. 27/4 1955); f. 7/5 1893 i Randers, søn af vinhandler, fransk konsul Peter Theodor Dreyer og hustru Anna Kirstine f. Hennings; g. 17/4 1920 m. Rigmor D., f. Zeemann; udgået fra Randers Latinskole, udd. i firmaerne Just Abildgaard, Randers og Otto Mønsted, Southall v. London samt i Revisions- & Forvaltnings-Instituttet A/S, Kbhvn., revisionschef i Russisk Handels Co., Moskva 1917, direktør i A/S United Wine Import, Kbhvn. 1919; formd. i best. f. A/S Hotel d'Angleterre, Kbhvn., f. A/S Grand Hotel, Odense, f. A/S Danmarks Hotellånefond, Kbhvn., f. A/S United Wine Import, Kbhvn., f. A/S Georg Bestle, Kbhvn., f. A/S Riis & Dreyer, Kbhvn. og f. Etatsråd Georg Bestle og Hustru's Mindelegat, medl. af best. f. Egmont H. Petersen's Fond, medl. af repræsentantskabet og best. f. A/S Kjøbenhavns Handelsbank, Kbhvn.

Adr. Bregnegårdsvej 4, Charlottenlund.

**Dræbel, Alfred**, postmester (R<sup>1</sup>. 13/9 1957); f. 4/10 1891 i Nibe, søn af ølhandler Laues Christian Andersen og hustru Inger Marie f. Thomsen; g. 1/6 1920 m. Asta Elisabeth D., f. Olesen (d. 1945), g. 29/11 1946 m. Elisabeth Willemoes D., f. Jørgensen; præliminæreksm. fra Nibe Realskole 1907, elev på Nibe Postkontor 1907, tjenstgørende v. forskellige postkontorer i Danmark 1907-16, postekspedient 1916, overassistent i Frederikshavn 1931, postkontrollør i Nyborg 1934, postmester i Kalundborg 1942, postmester i Kolding 1947; i perioder medl. af hovedbest. f. Dansk Postforening (sen. Dansk Post- og Telegrafforening) 1914-38, formd. f. samme 1938-46, medl. af kommissionen f. post- og telegrafvæsenets fagprøver 1939-47, censor v. samme 1947, medl. af best. f. A/S Civiletaternes Sommerhuse s. 1939, formd. f. samme 1946-51, medl. af lønningskommissionen af 1943, formd. f. Stats-

tjenestemændenes Centralorganisation II (embedsklasserne) 1942-46.

Adr. Kolding.

**Due, Steen**, overbaneingeniør, cand. polyt. (R<sup>1</sup>. 1/5 1958) (R. 17/4 1951); f. 27/2 1898 i Kbhvn., søn af dr. phil. Laurits Christian Due og hustru Signe Marie f. Halle; g. 14/5 1926 m. Helene D., f. Fenger-Eriksen (d. 1932), g. 7/6 1935 m. Melitta D., f. Jessen; student 1915, cand. phil. 1916, cand. polyt. (bygningingeniør) 1920, ekstraingeniør v. D.S.B. 1920, ingeniørassistent 1926, studierejser t. Tyskland 1927 og 1931 og t. U.S.A. 1938, baneingeniør II og leder af 12. banesektion, Struer 1942, sektionsingeniør 1947, afdelingsingeniør og leder af 6. anlægsområde u. overingeniøren f. nyanlæg, Århus 1949, overingeniør v. 2. distrikt's banetjeneste, Århus 1950; formd. f. Nordiska Järnvägsmannasällskapet's danske fagektion B s. 1958; erhvervet sølvmedaille i hockey v. olympiaden i Antwerpen 1920.

Adr. Dronning Margrethes Vej 67, Århus.

**Dyrlund, Ludvig Christian**, fhv. politimester (R<sup>1</sup>. 20/12 1957) (M.T.Kfh.) (Fi.H.R.3.) (Ø.F.5.); f. 30/12 1888 i Kbhvn., søn af overretssagfører C. V. Dyrlund og hustru Emilie f. Petersen; g. 15/4 1917 m. Gyda D., f. Haugland (d. 1935), g. 11/2 1937 m. Ragnhild D., f. Bauer; student (Herlufsholm) 1908, cand. jur. 1914, sekondløjtnant v. gardehusarregimentet 1915, assistent i statspolitiet 1917, fuldmægtig 1922, politiinspektør i statspolitiet 1932, politiinspektør i rigspolitiet 1938, politimester i Næstved 1938-58; medl. af best. f. Landsforeningen f. Politihundesagen i Danmark 1937-58, æresmedl. af samme, formd. f. Juridisk Forening f. Præstø og Sorø Amter s. 1947.

Adr. Skyttemarksvej 121, Næstved.

**Efsen, Axel Valdemar**, professor, dr. techn. (R<sup>1</sup>. 23/1 1958); f. 1/1 1893 i Silkeborg; student 1910, cand. polyt. 1915, dr. techn. 1931; professor i ma-

teriallære og jernbeton v. Polyteknisk Lærestalt.

Adr. Udsigten 13, Gentofte.

**Eggers, Kai Olaf Richard**, oberstløjtnant (R<sup>1</sup>. 6/7 1955) (R. 4/10 1942) (H.T.H. 24/12 1945); f. 18/9 1896 i Kbhvn., søn af overintendant Emanuel Ferdinand Carl Heinrich Eggers og hustru Erika f. Jørgensen; g. 29/10 1925 m. Inger Marie Agathe E., f. Bloch (d. 1944), g. 18/5 1946 m. Svea Gunhild Linea E., f. Matimlassi; real-eksm. (Frdbg. Gymnasium), frivillig lærling i marinen 1913-16, aftjent værnepligt v. 3. bataillon, Holbæk 1916, kornet 1917, elev på hærens officersskole 1917-19 og 1919-22, premierløjtnant 1922, geleddofficer og bataillonsadjutant v. 5. bataillon, Odense samt regimentsadjutant v. 6. regiment, Odense, kaptajn 1932, kaptajn v. 18. bataillon, Sønderborg 1937, forflyttet t. Fredericia 1939, overtaget kostforplejningen i Fredericia 1941, interneret på Hindsgavl v. Middelfart 1943-44, forrettet tjeneste v. den danske brigade i Sverige 1944-45, tienstgørende i Fredericia og sen. v. 1. regiment, Høvelte 1945 samt v. 15. bataillon på Bornholm 1946, ansat i krigsministeriet 1947, pens. 1948, lærer v. Fr. Barfod's Skole, Kbhvn. 1948-50, kommandant i Padborglejren pr. Fårhus 1950, oberstløjtnant af reserven 1952.

Adr. Padborglejren pr. Fårhus.

**Eggert, Christian Döderlein Holten**, ambassadør (R<sup>1</sup>. 1/1 1958) (F.Æ.L.3.) (It.F.3.) (N.St.O.3<sup>1</sup>.) (P. Chr.3<sup>1</sup>.) (Sy.F.O.1.); f. 18/4 1912 i Kbhvn., søn af kontorchef i finansministeriet Holten Eggert og hustru Concordia f. Svanekjær; g. 6/12 1942 m. Stephanie Louise H. E., f. Antoine-Feill; student 1930, cand. jur. 1936, sagførerfuldmægtig s. å., manduktør 1932-37, ansat i udenrigsministeriet 1937, sekretær 1939, vicekonsul og chef f. det t. det danske generalkonsulat i Hamburg knyttede arbejderkontor 1940, påny sekretær i udenrigsministeriet 1942, fuldmægtig 1946, sekretær v. Danmarks faste delegation v. F.N. i New York 1949, fung. kontorchef i udenrigsministeriet's økonomisk-politiske afd. 1953, udnævnt 1954, overordentlig gesandt og befuldmægtiget minister i Irak, Libanon, Syrien og Ægypten samt Æthiopien 1956, till. i Jordan og Sudan 1957, ambassadør i Ægypten 1957, i Den forenede arabiske Republik (Syrien og Ægypten) 1958; rådgiver v. de danske delegationer t. F.N.s plenarforsamlinger i New York 1949, 1950 og 1952, formd. f. danske delegationer t. forhandlinger om handels- og betalingsaftaler m. en række lande 1946-49 og 1953-56, herunder m. titel af gesandt i Argentina 1954; skrevet leksikon- og tidsskriftartikler om folkeretlige og international-privatretnlige emner.

Adr. Udenrigsministeriet, Kbhvn. K.

**Einarson, Lárus**, professor (R<sup>1</sup>. 4/9 1957) (I.F.3.) (N.St.O.3<sup>1</sup>.); f. 5/6 1902 i Reykjavik, søn af statsdyrlæge Magnus Einarson og hustru Asta Sveinbjórsson; g. 17/10 1936 m. Hulla E., f. Olafsson; student (Reykjavik) 1922, med. eksm. (Islands

Universitet) 1928, assistent v. normal-anatomisk institut i Kbhvn. 1928-29, studieophold v. Anatomische Anstalt i München 1929-30, studieophold v. det fysiologiske institut v. Harvard University i Boston og v. det anatomiske institut v. Johns Hopkins University i Baltimore 1930-32, videnskabelig medarbejder v. Bispebjerg Hospital's patologiske institut 1932-33, docent v. universitetet i Reykjavik og samtidig reservelæge og hjernehistolog v. sindssygehospitalet Nyi Kleppur 1933-35, assistent v. Kbhvn.s Universitet's psykiatriske laboratorium 1935-36, professor i anatomi v. Århus Universitet s. 1936, videnskabelig konsulent v. det hjernepatologiske institut v. sindssygehospitalet v. Århus s. 1945; medl. af Det Islandske Videnskabernes Selskab 1934, af Danmarks Naturvidenskabelige Samfund 1941, af best. f. Jydsk Medicinsk Selskab 1941-49 og af Det lærde Selskab i Århus 1946, udenlandsk medl. af Neuropathological Club i London 1951, medl. af Det kgl. danske Videnskabernes Selskab 1954, tildelt Augustinus-prisen 1956, gæsteprofessor v. George Washington University, Washington 1957-58; skrevet en række videnskabelige arbejder om anatomiske, fysiologiske og patologisk-anatomiske emner.

Adr. Universitetsparken, Århus.

**Einfeldt, Robert Anders**, direktør (R<sup>1</sup>. 15/3 1958) (Fi.H.R.3<sup>1</sup>.); f. 21/1 1894 i Kbhvn., søn af stabssergent A. Einfeldt og hustru Johanne f. Nielsen; g. 5/2 1926 m. Alvilda Einfeldt; real-eksm. 1909, udl. s. smed 1914, ophold i udlandet 1914-15, journalistisk medarbejder v. Fællesrepræsentationen f. dansk Håndværk og Industri 1917-21, student 1922, sekretær i Landsforeningen Dansk Arbejde 1921, kontorchef 1939, direktør 1949; medl. af Journalistforbundets repræsentantskab og af best. f. Rigsdagens Presseloge 1919-21, medl. af best. f. Foreningen af danske Ugeblade, Fagblade og Tidsskrifter 1941-43, medl. af forretningsudvalget f. Turistforeningen f. Danmark 1950-54 og af best. f. Kbhvn.s Turistforening 1949-54, formd. f. samme 1952-54, medl. af repræsentantskabet f. Dansk Købestævne, af komitéen f. udstillinger i Danmarks Hus i Paris, af turistvareudvalget og af forretningsudvalget f. Den Permanente Udstilling og f. A/S Danisco; skrevet: 50 År f. Almenvellet.

Adr. Juliusvej 3, Gentofte.

**Elvers, Carl Petersen**, civilingeniør (R<sup>1</sup>. 10/9 1958) (F.Æ.L.4.); f. 20/12 1890 i Kbhvn., søn af herreekviperingshandler, grosserer Niels Thomsen Petersen og hustru Caroline f. Thaysen; g. 15/7 1919 m. Ayoë E., f. Schiøth; student fra Efterslægtens Skole, Kbhvn. 1908, cand. polyt. 1913, ansat v. Kbhvn.s kommunes vej- og kloakanlæg 1913, sekondløjtnant i fæstningsartilleriet 1915, ansat v. Gentofte kommunes vejvæsen 1916, ansat i ingeniørfirmaet Christiani & Nielsen 1916, overingeniør v. firmaets hovedkontor i Kbhvn. 1923-29 og påny s. 1937, overingeniør v. firmaets daterselskab i Paris 1929-37, overingeniør v. teknisk central u. ministeriet f. offentlige arbejder 1941-



**S. Due**  
overbaneingeniør,  
cand. polyt.  
Århus



**L. Einarson**  
professor  
Århus



**R. A. Einfeldt**  
direktør  
Gentofte



**C. P. Elvers**  
civilingeniør  
Charlottenlund

45. leder af anlægsdirektoratet u. samme ministerium 1946-51 og af luftfartsdirektoratet's anlægskontor s. 1951; medl. af best. f. Gentofte kommunes hjælpekasse 1925-29, medl. af best. f. La section danoise des Ingenieurs Civils de France 1939-50, formd. 1947-50.

Adr. Ll. Fredensvej 10, Charlottenlund.

**Engelbreth-Holm, Julius**, professor, dr. med. (R<sup>1</sup>. 27/11 1958) (R. 28/3 1950); f. 22/1 1904 i Kbhvn., søn af læge Vilhelm Engelbreth-Holm og hustru Karen f. Gether; g. 23/9 1932 m. Anita E.-H., f. Tillisch; student 1922, cand. med. 1929, dr. med. 1933, assistent v. Kbhvn.s Universitet's institut f. alm. patologi 1929-38, videnskabelig assistent på Finsenlaboratoriet 1933-35, assistent v. Kbhvn.s Kommunehospital's patologiske institut 1935-37 og v. Bispebjerg Hospital's patologiske institut 1937-38, prosekter v. Finseninstituttet og Radiumstationen samt leder af Den danske Kræftkomite's laboratorium f. kræftforskning 1938-41, professor i patologisk anatomi v. Kbhvn.s Universitet, prosekter v. Rigshospitalet og bestyrer af Kbhvn.s Universitet's patologisk-anatomiske institut 1941, leder af Fibigerlaboratoriet s. 1949; studierejser t. Berlin 1931, London 1938 og 1946 samt U.S.A. 1946-47 og 1950; specialistanerkendelse (patologisk anatomi og vævsmikroskopi) 1938; tilforordnet retslægerådet som sagkyndig i patologisk anatomi 1941; medl. af best. f. Kbhvn.s medicinske Selskab 1934-39 og 1946-51 og f. Dansk medicinsk Selskab 1938, sekretær i Dansk Patologforening 1937, medl. af best. f. samme 1941, formd. 1947-52 og 1957, medl. af best. f. Danske Patologers Organisation 1942, formd. 1949-53; formd. f. medicinsk studienævn 1953, medl. af bestyrelsesrådet f. Kbhvn.s Universitet's institut f. eksperimentel medicin og kirurgi 1957; medl. af Cancerkomitéen 1938, generalsekretær v. nordisk patologkongres i Kbhvn. 1938; redaktør af Acta Path. Microbiol. Scand. 1954; medl. af best. f. W. Bendix og Hustru's Legat 1944, f. Michaelsen-Fondet 1941, f. Kommunelege Eilschou-Holm's Legat 1952 og f. Tømrermester Hugo Holm's

Fond, formd. f. best. f. Aage Henningsen's Mindelegat 1954; medl. af best. f. Dansk-Schweizisk Selskab 1945 og f. Kvinderegensen 1946; medl. af Videnskaberne Selskab 1957; medl. af Pathological Society of Great Britain and Ireland, af British Society of Clinical Pathology og af Svenska Läkaresällskapet m. fl.; member of Advisory Board of Experimental Cell Research og af Scientific Advisory Committee og The Lady Tata Memorial Trust, London m. fl.; special lecture: University of London 1951, Sigrid Juselius-forelæsninger: Helsingfors 1952; ledende senior i Studenterforeningen 1945-46; formd. f. Frit Danmark's lægegruppe 1945-48; skrevet: Eksperimentelle Studier over den overførbare Hønsleukose (disputats 1933), Leukæmia in Animals (London 1942) m. fl. arbejder over hæmatologiske, cancrologiske og eksperimentel-patologiske emner.

Adr. Bakkedal 8, Hellerup.

**Erlangsen, Morten Jacob**, arkitekt\* (R<sup>1</sup>. 7/8 1954); f. 11/11 1881 i Kbhvn.

Adr. Helenevej 31, Korsør.

\* Arkitekt M. J. Erlangsen, Korsør, er afdøet ved døden 16/3 1955.

**Estrup, Laurits Albert Zwergius**, borgmester, redaktør (R<sup>1</sup>. 16/9 1958) (Fi.L.22.) (F.Æ.L.3.); f. 5/12 1890 i Horsens, søn af arkitekt H. F. J. Estrup og hustru Alba f. Zwergius; g. 1937 m. Else E., f. Grundtvig; student 1908, cand. p.lit. 1914, journalistisk udd. v. Århus Stiftstidende 1915-18, redaktionssekretær v. Det nye Nord 1918-23, sekretær i komitéen t. belysning af statsmønstre 1920-21, redaktør af Nationaltidende 1921-28, medl. af radiorådet 1925-28, sekretær i Den konservative Vælgerforening f. Kbhvn. og Frdbg. 1930-51, medl. af hovedbest. f. samme s. 1958, økonomisk-politisk medarbejder v. Århus Stiftstidende; medl. af Kbhvn.s borgerrepræsentation 1938-50, rådmænd f. magistratens 5. afd. 1950-54, borgmester f. magistratens 4. afd. 1954; medl. af Kbhvn.s havnebest. s. 1950, revisor f. Sparekassen f. Kbhvn. og Omegn 1941-56; økonomiske af-





**M. J. Erlangsen**  
arkitekt  
Korsør



**H. P. C. Fabricius**  
forpagter, landbrugs-  
kandidat  
Nygård pr. Præstø



**H. W. Falck**  
direktør  
Gentofte



**S. C. Felumb**  
professor, kapelmester  
Kbhvn. Ø.

handlinger: Vor Tids industrielle Udvikling (1921), De danske Spritfabrikker 1881-1921, Spare- og Lånekassen f. Horsens By og Omegn 1847-1922, De danske Sukkerfabrikker 1872-1922 m. fl.

Adr. Strandgade 21, Kbhvn. K.

**Faaborg-Andersen, Valdemar**, fhv. afdelingsingeniør, civilingeniør\* (R<sup>1</sup>. 18/6 1956); f. 15/7 1887 i Kbhvn.; cand. polyt. 1910, overingeniør v. elektricitetsrådet 1950.

Adr. Sanskevej 9, Rungsted Kyst.

\* Civilingeniør V. Faaborg-Andersen, Rungsted Kyst, er afgået ved døden 17/9 1958.

**Fabricius, Hartvig Peter Christian**, forpagter, landbrugskandidat (R<sup>1</sup>. 8/1 1955); f. 17/9 1887 på Søholm, Køng sogn, Assens amt, søn af forpagter Lars Frederik Vilhelm Fabricius og hustru Anna Marie Rasmine f. Thiset; g. 30/10 1914 m. Ellen Andrea F., f. Jensen; student (Herlufsholm) 1905, sekondløjtnant i fodfolket 1911, landbrugskandidat 1914, ejer af Nygård v. Præstø s. 1917, till. forpagter af Nysø Hovedgård 1923-55 og af Jungshovedgård 1939-47; medl. af overbest. f. De samvirkende danske Sukkerroedyrkerforeninger 1924-37, medl. af best. f. Sydsjællands Landboforening 1924-30, formd. f. Danske Landbrugeres Kreatursalgforening's afd. f. Præstø amt s. 1934 og f. Landsforeningen D.L.K. s. 1937, formd. f. Centralforeningen af Tolvmandsforeninger og større Landbrugere i Danmark 1942-54, derefter æresmedl. af samme, medl. af landbrugsministeriet's kvæg- og kødudvalg 1936-50 (ophævet 1950), medl. af det erhvervsøkonomiske råd's hudenævn fra 1939 t. ophævelsen og af landbrugsministeriet's kødforsyningsudvalg fra 1942 t. ophævelsen, næstformd. i Landbrugets Kvæg- og Kødsalg (Oxexport) 1950, medl. af best. f. Hudecentralen A.m.b.A. 1952, medl. af landbrugets afsætningsråd 1958, medl. af best. f. Masnedssund Svineslagteri 1937-43, formd. f. Sydsjællands Belgiske He-stevlsforening 1936.

Adr. Grævlingebacken, Nygård pr. Præstø.

**Falck, Hans William**, direktør (R<sup>1</sup>. 28/9 1956) (D.r.K.H.) (D.r.K.M.) (C.F.F.H.) (I.S.I.2.); f. 9/9 1894 i Kbhvn., søn af overdirektør Sophus Falck og hustru Thyra f. Hansen; g. 12/2 1936 m. Mette F., f. Sørensen; udd. på Købmandsskolen og i Falck's Redningskorps, studieophold i Tyskland, assistent v. Falck's Redningskorps 1913, overassistent 1917, direktør f. A/S Falck's Redningskorps, Odense 1919, adm. direktør f. A/S Falck's Redningskorps, Kbhvn. 1934; medl. af præsidiets og kommitteret f. De Danske Redningskorps' Fællesforbund, medl. af best. f. A/S Falck's Redningskorps, Kbhvn., Odense, Ålborg, Århus, Vejle og Næstved; tildelt Grande Médaille d'honneur de la Fédération de Sauvetage française.

Adr. Ørnegård, Gentofte.

**Felumb, Svend Christian**, professor, kapelmester (R<sup>1</sup>. 12/3 1958) (C.H.L.4.) (F.Æ.L.5.) (I.F.3.) (Ju.St.S.4.) (Ju.Z.2.) (S.V.3<sup>1</sup>.); f. 25/12 1898 i Kbhvn., søn af pianofabrikant Jens Emil Felumb og hustru Sophie Charlotte Amalie f. Bense; g. 28/9 1923 m. Wera Rosa Marguerithe F., f. Dahl; student 1917, cand. phil. 1918, studeret musik i Kbhvn. og Paris, organistvikar i forskellige kbhvn.ske kirker s. 1915, oboist i Kbhvn.s filharmoniske orkester 1919-24, engagementer i Paris og New York, solooboist i Det kgl. Kapel 1924-47; medl. af »blæserkvintetten« (sen. Det kgl. Kapel's blæserkvintet) s. 1921, koncertvirksomhed m. nævnte ensemble i Danmark og udlandet; 2. kapelmester i Tivoli's koncertsal 1932, musikchef f. Tivoli 1947; gæstedirigent v. statsradiofonien's torsdagskoncerter og v. Det kgl. Kapel's koncerter, dirigeret 2 operaer på Det kgl. Teater, gæstedirigent i Norge, Sverige, Frankrig, Tjekkoslovakiet og Jugoslavien; lærer v. Det kgl. danske Musikkonservatorium, Kbhvn. 1932, medl. af undervisningsrådet v. samme s. 1949, ekstraordinær professor 1953-59; stifter af foreningen Ny Musik (den danske sektion af The International Society for Contemporary Music) 1921, sekretær f. samme 1921-26, formd. 1926-27, medl. af best. f. Den danske Ballet og Musik Festival s.



**P. H. Fischer**  
ass. afdelingschef, dr. jur.  
Hellerup



**R. F. A. M. Fog**  
fhv.stabslæge  
Kbhvn. K.



**C. Gad**  
fhv. rektor, mag. art.  
Kbhvn. Ø.



**J. P. Garboe**  
fhv. postmester  
Svendborg

1954, formd. f. programudvalget s. 1958, næstformd. f. Dansk-Jugoslavisk Forening 1935, formd. f. Studentersamfundet's Arbejderkoncerter og f. komitéen f. H. C. Lumbye-prisen, dansk delegeret v. internationale konferencer i London, Zürich og Salzburg.

Adr. Lipkesgade 2, Kbhvn. Ø.

**Fischer, Otto Peter Leck**, forfatter\* (R<sup>1</sup>. 6/3 1956); f. 26/3 1904 i Kbhvn.

Adr. Blomstervænget 63, Kgs. Lyngby.

\* Forfatteren Leck Fischer, Kgs. Lyngby, er afgang ved døden 17/6 1956.

**Fischer, Paul Henning**, ass. afdelingschef i udenrigsministeriet, dr. jur. (R<sup>1</sup>. 11/3 1959) (R. 1/1 1954) (Ir.T.3.) (N.O.N.4.) (S.V.3<sup>2</sup>.); f. 23/3 1919 i Kbhvn., søn af grosserer Ernst Fischer og hustru Ellen f. Musaeus Dahl; g. 2/1 1945 m. Jytte F., f. Kalckar; student (Lyceum Alpinum, Zuoz, Schweiz) 1937, cand. jur. 1943, sagførerfuldmægtig s. å., medarbejder v. det danske gesandtskab's flygtningeadministration, Stockholm 1943, attaché v. gesandtskabet 1944, sekretær i udenrigsministeriet 1946, fung. fuldmægtig 1949, fuldmægtig 1950, legationssekretær i Haag 1952, fuldmægtig i udenrigsministeriet 1955, fung. kontorchef 1956, kontorchef 1958, ass. afdelingschef f. udenrigsministeriet's økonomisk-politiske afd. 1958, undervisningsassistent og eksaminator i offentlig ret v. Kbhvn.s Universitet 1948-52, dr. jur. 1957; medl. af Turistrådet 1956, af dispensationsnævnet vedr. tysk og japansk ejendom 1956, af den dansk-tyske kommission vedr. etablering af »fugleflugtslinien« 1957 og af kommissionen af 1957 om udenrigstjenesten 1957; skrevet: Det europæiske Kul- og Stålfællesskab, folkeretlige studier over internationalt samarbejde (disputats 1957) samt faglige tidsskrift- og leksikonartikler.

Adr. Strandagervej 1, Hellerup.

**Fog, Reinhold Ferdinand August Munthe**, fhv. stabslæge (R<sup>1</sup>. 18/4 1955) (H.T.H.); f. 11/9 1891 i Jordløse, Holbæk amt, søn af sognepræst Chri-

stian Vilhelm Gunnar Fog og hustru Betty Frederikke f. Fog; g. 27/4 1918 m. Erna Bertha Frederikke F., f. Schönheyder; student fra Ordrup Latin- og Realskole 1909, cand. med. 1917, kandidat og reservelæge v. forskellige sygehuse i Kbhvn. og provinsen, specialuddannelse på øreafd. v. Garnisons Sygehus, Kbhvn., Kbhvn.s Poliklinik, Kbhvn.s Kommunehospital og Blegdams-hospitalet, Kbhvn., specialistanerkendelse i otologi 1925, praktiserende ørelæge i Kbhvn. s. 1925; reservelæge i hæren 1918, overlæge 1930, stabslæge 1952, afsked 1956; censor i anatomi og fysiologi v. statens husholdningsseminarier 1934; medl. af best. f. Officersforeningen i Kbhvn. s. 1946 og f. Dansk Militærmedicinsk Selskab s. 1946, medl. af sygehusberedskabsnævnet f. Stor-Kbhvn. 1952-56.

Adr. Frederiksborggade 54, Kbhvn. K.

**Fogh, Hans Bertel**, direktør (R<sup>1</sup>. 12/8 1958); f. 23/8 1898 i Davos, Schweiz, søn af ingeniør P. E. Fogh og hustru Bertha Emilie f. Heymann; g. 31/7 1931 m. Ellen Gyrithe F., f. Ulrich; student 1917, cand. polyt. 1923, assistent v. Landbohøjskolen's forsøgslaboratoriums kemiske afd. 1924-25, udd. v. Den skandinaviske Bryggerhøjskole i Kbhvn. og v. bryggerier i Kbhvn., Oslo og Göteborg 1925-28, brygmestereksm. 1928, ansat v. Carlsberg Bryggerierne 1928, underdirektør 1935, direktør v. samme 1936; medl. af best. f. Bryggeriforeningen 1937-53 og pány s. 1954, f. Den skandinaviske Bryggerhøjskole 1941 og f. Carlsberg Laboratorium 1956; medl. af Akademiet f. de tekniske Videnskaber 1937.

Adr. Kammasvej 6, Kbhvn. V.

**Fogh-Andersen, Vagn**, fhv. overkirurg (R<sup>1</sup>. 16/2 1957); f. 12/6 1886 i Birkerød. Frederiksborg amt; student (Birkerød) 1903, cand. med. 1910, specialistanerkendelse (kirurgi og gynækologi) 1924; overkirurg v. Diakonissestiftelsen, Frdbg. 1938-56.

Adr. Amicisvej 18, Kbhvn. V.

**Franck, Søren Oscar**, kommandørkaptajn (R<sup>1</sup>. 4/10 1955) (R. 4/10 1949) (H.T.S. 1/1 1952); f. 28/10 1906 i Ålborg, søn af fuldmægtig Oscar Franck

og hustru Anna Johanne f. Pedersen; g. 31/1 1951 m. Inger F., f. Brockdorff; student (Ålborg) 1925, frivillig lærling i søværnet s. å., forrettet tjeneste i artilleriskibet »Niels Juel«, aspirant 1926, gennemgået kadetskolen 1926-29, søløjtnant II 1929, søløjtnant I 1930, kaptajnløjtnant 1937, orlogskaptajn 1943, kommandørkaptajn 1951; observatør v. marinens flyvevæsen 1929, forrettet tjeneste i inspektionsskib på Færøerne 1930, flyver v. marinens flyvevæsen 1931, forrettet tjeneste i inspektionsskibet »Hvidbjørnen« på fiskeriinspektion u. Grønland 1932, forrettet tjeneste i mineskibet »Lossen« 1933, næstkommanderende i u-båd 1933-35, forrettet tjeneste i inspektionsskibene »Mågen« og »Ingolf« på fiskeriinspektion u. Grønland henholdsvis 1935 og 1936, chef f. u-båd 1937-43, næstkommanderende v. søværnets kaserne på Holmen, Kbhvn. 1945-47, chef f. ministrygerflotille 1947-49, chef f. Flakfortet, Kbhvn. 1950-51, chef f. Bornholms marinedistrikt 1952-53, stabschef v. Nordsøens og Kattegats marinekommando 1953-56, chef f. u-bådsafd. på Holmen, Kbhvn. s. 1957.

Adr. Ved Volden 12, Kbhvn. K.

**Frandsen, John Hakon**, kapelmester (R<sup>1</sup>. 3/12 1958) (R. 3/12 1952) (N.St.O.3<sup>1</sup>. 11/9 1958) (Fi.L.3<sup>1</sup>. 20/8 1957) (Æt.S.5. 14/2 1956) (S.N.3. 21/4 1952); f. 10/7 1918 i Kbhvn., søn af skibsreder Eric Hakon Thomsen og hustru Edith f. Frandsen; g. 28/11 1942 m. Grethe F., f. Philipsen; elev på Herlufsholm Skole 1930-34, udd. på Det kgl. danske Musikkonservatorium, Kbhvn., organisteksm. 1938, organistvikar v. Kbhvn.s Domkirke 1938-53, dirigent v. statsradiofonien 1945-46, kapelmester v. Det kgl. Teater 1946, fastansat 1947, dirigeret Unge Tonekunstnere's orkesterkoncerter, dirigent i Studentersangforeningen 1948-56, overdirigent i Dansk Korforening 1948, lærer v. Det kgl. danske Musikkonservatorium, Kbhvn. 1950-55, leder af Det kgl. Teater's operaskole 1950, forstander f. Operaakademiet s. 1957, koncertrejser i Norge, Sverige, Finland, Tyskland, Italien, England og U.S.A., dirigent v. Det kgl. Kapel's koncertrejse t. Rom 1957 samt v. festspillene i Edinburgh, gæstedirigent v. statsradiofonien's symfoniorkesters koncertrejse t. U.S.A. 1958; modtaget Politiken's hæderspris 1948 og Den kulturelle Fond's hæderspris 1954.

Adr. Bredgade 77, Kbhvn. K.

**Frederiksen, Frederik Anton Julius**, fhv. politimester (R<sup>1</sup>. 20/12 1957); f. 25/3 1888 i Kbhvn., søn af restauratør Christian Frederiksen og hustru Juliane Marie f. Jensen; g. 6/1 1911 m. Hilma F., f. Borup; student (privat dimitteret) 1909, cand. jur. 1921, civildommerfuldmægtig v. Kbhvn.s amts nordre birk 1921, politimester i Nykøbing M. købstad og Morsø herreder 1935-58.

Adr. Marievej 5, Hellerup.

**Frederiksen, Holger**, fhv. sektionsingeniør, civilingeniør (R<sup>1</sup>. 17/8 1954); f. 1891.

Adr. Blidahpark 3, Hellerup.

**Friderichsen, Carl**, fhv. overlæge, dr. med. (R<sup>1</sup>. 17/5 1955) (S.N.3.); f. 5/6 1886 i Kbhvn.; student 1905, cand. med. 1912, specialistanerkendelse (pædiatri) 1921, dr. med. 1923, overlæge v. børneafd. på Sundby Hospital, Kbhvn. 1931-56.

Adr. Grønningen 15, Kbhvn. K.

**Gad, Carl**, fhv. rektor, mag. art. (R<sup>1</sup>. 9/5 1956); f. 20/3 1890 i Øster Nykirke sogn, Vejle amt; eneleder af Ingrid Jespersen's Skole, Kbhvn. 1942-56.

Adr. Teglværksgade 3, Kbhvn. Ø.

**Gandil, Alfred Johan Christian**, toldgrænseinpektør (R<sup>1</sup>. 16/2 1957) (H.T.H.); f. 4/2 1895 i Kbhvn., søn af oberstløjtnant Louis Gandil og hustru Louise f. Evers; g. 3/12 1924 m. Ellen Ingeborg G., f. Michelsen; student fra Gl. Hellerup Gymnasium 1914, premierløjtnant 1918, kaptajn i Haderslev 1932, afgang fra hæren s. chef f. sundhedstropperne og kasernekommandant på Rigsgades Kaserne, Kbhvn. 1946, næstkommanderende v. grænsegendarmeriet 1947, toldgrænseinpektør 1952.

Adr. Carstensgade 9, Tønder.

**Garboe, Johan Peter**, fhv. postmester (R<sup>1</sup>. 12/12 1956); f. 18/1 1890 i Nykøbing F., søn af kommunelærer Carl Christian Madsen og hustru Gjertrud Christine f. Jacobsen; g. 13/11 1920 m. Dagmar Emilie G., f. Klintrup; ansat i postvæsenet 1906, assistent i Skelskør 1915, overassistent i Svendborg 1931, kontrollør i Svendborg 1933, overkontrollør i Århus 1936, postmester i Esbjerg 1944, afsked 1959.

Adr. Herluf Trolles Vej 21, Svendborg.

**Geertsen, Rasmus Peter**, murermester (R<sup>1</sup>. 14/6 1956); f. 25/1 1890 i Langkastrup v. Randers.

Adr. Udbyhøjvej 63, Dronninglund pr. Randers.

**Gelberg, Gunnar Samuel Meyer**, civilingeniør, konsul (R<sup>1</sup>. 10/4 1958) (B.K.5.) (Æt.S.2.); f. 17/7 1887; ingeniør og direktør i International Western Electric og International Standard Electric 1913-49; rådgiver f. den æthiopiske regering 1949-57; fhv. konsul i Addis Abeba.

Adr. Enighedsvej 14, Charlottenlund.

**Gelting-Hansen, Svend Aage**, apoteker (R<sup>1</sup>. 23/7 1954) (S.N.3.); f. 16/4 1895 i Nyborg, søn af apoteker Peter Christian Vilhelm Hansen og hustru Augusta Sofie f. Eilersen; g. 13/10 1953 m. Ingeborg G.-H., f. Lüdemann; student fra Odense Katedral-skole 1912, discipel på Odense Løve Apotek 1912-15, cand. pharm. 1918, assistent h. professor Raaschou, Polyteknisk Læreanstalt, Kbhvn. 1918-19, ansat på apoteker i Assens, Odense og Nyborg 1919-26, apoteker på Nyborg Løve Apotek 1926; formd. f. Sønderjydske Forening f. Nyborg og Omegn 1933-47, formd. f. Nyborgkredsens konservative Vælgerforening 1938-58, derefter æresmedl., formd. f. repræsentantskabet f. A/S Den Danske Landmandsbank's Nyborg afd., næstformd. f. Købstadskommunernes gensidige For-



**S. Aa. Gelting-Hansen**  
apoteker  
Nyborg



**C. O. Gjerløv-Knudsen**  
arkitekt, docent  
Kbhvn. K.



**J. M. Gjesager**  
urmager, fhv. oldermand  
Kbhvn. S.



**H. E. Glahn**  
kontorchef  
Hellerup

sikringsforening 1937-50, medl. af hovedbest. f. Det konservative Folkeparti 1947-51, medl. af landstinget 1951-53, medl. af kommissionen t. revision af lovgivningen vedr. apoteksvæsenet 1947, næstformd. i best. f. Danske Gasværkers Tjære-Kompagni A/S, Nyborg 1940-50, medl. af best. f. Danmarks Apotekerforening s. 1936, næstformd. 1939-47, formd. 1947-54, formd. f. A/S Bryggeriet Carlsminde, Nyborg, medl. af best. f. A/S Otto Müller's Eftf., Nyborg, medl. af Nyborg byråd 1933-50.

Adr. Nyborg Løve Apotek, Nyborg.

**Giørtz-Behrens, Eiler**, oberst\* (R<sup>1</sup>. 1/10 1954) (S.Sv.3<sup>1</sup>.); f. 17/7 1911 i Skive; oberst i flyvevåbnet.

Adr. Borups Allé 135, Kbhvn. N.

\* Oberst E. Giørtz-Behrens, Borups Allé 135, Kbhvn. N., er afgået ved døden 23/1 1959.

**Gjerløv-Knudsen, Carl Oluf**, arkitekt, docent (R<sup>1</sup>.); f. 28/1 1892 i Horsens, søn af sagfører Carl Johan Knudsen og hustru Jenny Haraldine Mathilde f. Gjerløv; g. 16/7 1943 m. Vibeke G.-K., f. Brandt; student 1912, cand. phil. 1913, afgang fra Det tekniske Selskab's skole 1917, afgang fra Kunstakademiet's arkitekturskole 1923; arkitekt f. den danske stats deltagelse i den internationale byplanudstilling i Göteborg 1923; lektor i husbygning og byplanlægning v. Polyteknisk Lærestalt 1936, docent 1946; medl. af statens materialprøveråd s. 1936; opført bl. a. fabriks- og kontorbygninger f. firmaet C. I. Aggerbeck, Horsens, en gymnastikbygning f. Horsens private Realskole, Danmarks Akvarium i Charlottenlund, en administrationsbygning f. direktoratet f. patent- og varemærkevæsenet i Kbhvn. samt en del villaer og landhuse; opført Polyteknisk Lærestalt s. 1929; udgivet: Er en rationel Kunstundervisning mulig? (1925), Husbygningsteknik (sammen m. H. Bonnesen 1948), Byplanlægning (1949), Bygningskunstens Formlære (1950), Teknikken som Kulturfaktor (1951), Arkitekter og Bygningsingeniører, Formlæren i Studiet (1952), Form som Enhedsbegreb (1953), Formens Filosofi (1956), Hovedlinier i Formens Filosofi (1958), Essays (1958),

Ligestillede behovtilfredsstillende Midler (1959), arbejder om specielle bolig- og sanatorietyper, G.-K.-terrassebygninger og dertilhørende byplaner samt artikler i inden- og udenlandske fagtidsskrifter.

Adr. Øster Voldgade 10, Kbhvn. K.

**Gjesager, Jens Marinus**, urmager, fhv. oldermand (R<sup>1</sup>. 12/7 1955) (Fi.L.3<sup>1</sup>.); f. 23/5 1885 i Skanderborg, søn af gårdejer Carl Madsen og hustru Signe f. Jensen; g. 24/12 1911 m. Ella Sarine G., f. Madsen; udd s. urmager i Skanderborg, virket v. faget i Tyskland (4 år) og Schweiz (2 år), etabl. sig s. selvstændig urmager i Kbhvn. 1910; bisidder i Urmagerlauget i Kbhvn. 1920, viceoldermand 1934-46, oldermand 1946-55, formd. f. best. f. Den danske Urmager-skole 1922-54, medl. af best. f. Skandinavisk Urmagerforbund s. 1932, præsident 1953-57, medl. af hovedbest. f. Håndværkets Fællesrepræsentation 1936-54, medl. af statens skoleråd f. håndværkerundervisningen 1936-54, formd. f. Fagskolernes Fællesrepræsentation 1936-54; formd. f. nævningegrundlisteudvalget f. Kbhvn.s 9. kreds 1929-54; æresmedl. af Finlands Urmagerforbund 1949, af Sveriges Urmagerforbund 1952, af Norges Urmagerforbund 1953 og af Urmagerlauget i Kbhvn. 1955.

Adr. Oxford Allé 44, Kbhvn. S.

**Gjessing, Asger**, direktør (R<sup>1</sup>. 12/3 1958) (T.O. 4.); f. 8/12 1887 i Kbhvn.; direktør f. A/S Jacob Holm & Sønner, Kbhvn. 1924-58.

Adr. Kastelsvej 27, Kbhvn. Ø.

**Gjessing, Asger Bo**, hypotekforeningsdirektør, landsretssagfører (R<sup>1</sup>. 23/2 1957) (S.N.3.); f. 2/9 1895 i Randers; student 1913, cand. jur. 1918, landsretssagfører 1928; direktør i Hypotekforeningen f. Lån mod sekundær Prioritet i faste Ejendomme i Kbhvn. og Omegn; direktør f. A/S Danmarks Hotellånefond, Kbhvn.

Adr. Holmens Kanal 16, Kbhvn. K.

**Glahn, Hans Egede**, kontorchef (R<sup>1</sup>. 14/5 1958); f. 4/5 1891 i Assens, søn af driftsbestyrer v. Saksø-



bing Sukkerfabrik, ingeniør Karl Glahn og hustru Johanne f. Rønne; g. 25/5 1923 m. Irmelin G., f. Lange-Müller; student (Sorø) 1910, cand. jur. 1916, sekretær i indenrigsministeriet 1919, fuldmægtig i socialministeriet 1926, ekspeditionssekretær 1931, kontorchef i landsnævnet f. børneforsorg (fra 1958 landsnævnet f. børne- og ungdomsforbrug) 1938; overretssagfører (beskikkelsen deponeret) 1919, sekretær i overværgerådet 1919-26, ekspeditionssekretær i samme 1926-33 og i landsnævnet f. børneforsorg 1933-38, kst. kgl. borgmester i Århus 1937-38; næstformd. f. landsforeningen Tunghøres Vel 1934-36, kasserer f. de kgl. døvstummeanstalter 1935-38, kritisk revisor v. de af staten anerkendte private skole- og ungdomshjem 1939-43, medl. af forskellige af arbejds- og socialministeriet nedsatte udvalg, direktør i Understøttelsesanstalten f. trængende Efterslægt af Medlemmerne i den ophævede civile og adskillige Stænders Enkekasse s. 1951, bestyrer af Axel Bøjes Legat, legatværge f. Partikulier Valdemar Buhls Mindelegat, formd. i best. f. Etatsråd Nicolai Petersens Legat, medl. af best. f. Justitsråd Klarups Stiftelse; skrevet artikler i Socialt Tidsskrift, Kommunal Årbog, Børnesagens Tidende, Personalhistorisk Tidsskrift m. fl., medarbejder v. Den lille Salmonsen og v. Raunkjærs Konversations-Leksikon, redaktør af Glahn-Samfundets Slægtsblad s. 1930, endvidere skrevet digtsamlingen Liljekonvaller (1948).

Adr. Duntzfelts Allé 20, Hellerup.

**Glindemann-Nielsen, Carl**, professor, civilingeniør\* (R<sup>1</sup>. 26/1 1956); f. 19/7 1896 i Kbhvn.; cand. polyt. (maskiningeniør) 1921, professor i maskinlære v. Polyteknisk Lærestanstalt, Danmarks tekniske Højskole 1929.

Adr. Strandboulevarden 62 B, Kbhvn. Ø.

\* Professor, civilingeniør C. Glindemann-Nielsen, Strandboulevarden 62 B, Kbhvn. Ø., er afgået ved døden 16/10 1956.

**Grane, Jens Ludvig**, fhv. maskininspektør (R<sup>1</sup>. 28/4 1955); f. 18/5 1880 i Neder Dråby, Frederiksborg amt, søn af gårdejer Niels Peter Grane og hustru Maren Sofie f. Nielsen; g. 24/5 1905 m. Marie G., f. Andersen; præliminæreksm., ansat på orlogsværftet's maskinværksted, efter at have aflagt optagelsesprøve optaget på marinens skole f. skibsbygning og maskinvæsen, ansat i marinens maskinkorps t. 1907, maskininspektør i Det Østasiatiske Kompagni 1909-45; stiftet K.F.U.M.-spejderne i Danmark 1910, leder f. samme, tildelt den engelske »sølvulv« f. arbejdet m. spejdersagen; gennem 4 år medl. af Virum menighedsråd.

Adr. Kapelvej 93, Virum.

**Gregersen, Thorvald Henry**, vicekonsul\* (R<sup>1</sup>. 1/1 1957); dansk vicekonsul i Mendoza, Argentina. Adr. Mendoza, Argentina.

\* Vicekonsul T. H. Gregersen, Mendoza, Argentina, er afgået ved døden 21/4 1958.

**Groth, Erik**, kommandør (R<sup>1</sup>. 20/9 1954) (H.T.S.); f. 19/8 1905 i Århus; kommandør i søværnet, chef f. flådestation Kbhvn.

Adr. Haregade 1, Kbhvn. K.

**Gruhn, Axel**, direktør, cand. polyt.\* (R<sup>1</sup>. 9/7 1956); f. 1/11 1899 i Nykøbing F.; student 1918, cand. polyt. 1924, adm. direktør i A/S Thomas Ths. Sabroe & Co., Århus 1937.

Adr. Skåde Bakker pr. Højbjerg.

\* Direktør, cand. polyt. A. Gruhn, Skåde Bakker pr. Højbjerg, er afgået ved døden 28/7 1958.

**Grunnet, Niels**, chefredaktør (R<sup>1</sup>. 10/6 1954) (Fi.L.3<sup>1</sup>.) (I.F.2.) (Ju.St.S.4.) (Li.G.4.) (Po.P.R.5.) (S.N.3.); f. 20/11 1901 på Frdbg., søn af frimenighedspræst, sen. gårdejer Valdemar Grunnet og hustru Sanne Elise f. Grønbech; g. 3/6 1930 m. Karen G., f. Stemann-Petersen; ansat v. den konservative dagspresse 1917-38, medarbejder v. Pressens Radioavis 1933, redaktør 1938, ansvarshavende chefredaktør s. 1939, oprettet en fri dansk radioavis i Sveriges radio 1944, forestået samme t. krigens ophør 1945; leder af pressestabs radiogruppe i den danske brigade i Sverige; studie- og reportagerejser: Brasilien 1922-23, Europa s. 1941, U.S.A. 1947, 1949 og 1952.

Adr. Frisersvej 4, Charlottenlund.

**Grønbech, Sven Egede**, oberst (R<sup>1</sup>. 27/5 1956) (FM<sup>2</sup>.) (H.T.S.) (I.F.3.); f. 10/7 1907 i Odense; oberst i flyvevåbnet, chef f. flyvestation Værløse.

Adr. Gernersgade 2, Kbhvn. K.

**Güttler, Erik Carl Henrik Frederik**, toldinspektør (R<sup>1</sup>. 22/5 1958); f. 1899.

Adr. Solsortvej 32, Kbhvn. F.

**Hahn-Petersen, Hans Eigil**, skibsreder (R<sup>1</sup>. 23/10 1954) (F.Æ.L.4.) (Stb.M.S.F.); f. 14/10 1902 i Kbhvn.; korresponderende reder i A/S Det Dansk-Franske Dampskibsselskab, Kbhvn.; medindehaver af skibsbefragtningsfirmaet A. N. Petersen, Kbhvn.

Adr. Nybrovej 375, Lyngby.

**Halk, Aage**, konsul (R<sup>1</sup>. 9/1 1956) (R. 11/3 1951). Adr. Antwerpen, Belgien.

**Hall, William Heinrich**, maskinkommandørkaptein (R<sup>1</sup>. 29/1 1955).

Adr. Kongedybet 2, Kbhvn. S.

**Halvorsen, Svend**, direktør, cand. polit. (R<sup>1</sup>. 16/9 1958) (R. 1946); f. 22/11 1903 i Rudkøbing, søn af købmand Johannes Halvorsen og hustru Marie Emilie f. Petersen; g. 10/8 1939 m. Edith Gudrun H., f. Terkelsen; student (Rungsted) 1921, cand. polit. 1930, ansat i Den Danske Landmandsbank A/S, Kbhvn. 1930, fung. sekretær i skattedepartementet s. å., sekretær 1931, fuldmægtig 1938, ekspeditionssekretær 1941, midlertidig kontorchef 1944, kontorchef 1946, direktør f. A/S Dansk Tipstjeneste 1948; formd. f. Dansk



**J. L. Grane**  
fhv. maskininspektør  
Virum



**N. Grunnet**  
chefredaktør  
Charlottenlund



**S. Halvorsen**  
direktør, cand. polit.  
Kbhvn. V.



**A. W. Hansen**  
musikforlægger  
Årløse pr. Tureby

Bridge Liga og f. Dansk Bridge Forbund 1940-55, medl. af best. f. European Bridge League 1958.

Adr. H. C. Ørstedes Vej 38, Kbhvn. V.

**Hamrum, Axel Carl**, overtoldinspektør\* (R<sup>1</sup>. 26/10 1954); f. 25/9 1891 i Horsens; overtoldinspektør f. Jylland 1953.

Adr. Dalgas Avenue 46, Århus.

\* Overtoldinspektør A. C. Hamrum, Århus, er afdøet ved døden 25/11 1954.

**Hannover, Poul**, direktør, civilingeniør (R<sup>1</sup>. 12/3 1958) (B.K.5.) (Fi.L.3<sup>2</sup>.); f. 29/9 1897 i Kbhvn., søn af professor H. I. Hannover og hustru Laura f. Michaelsen; g. 8/12 1929 m. Inger H., f. Meyer; student fra Metropolitanskolen, Kbhvn. 1915, cand. polyt. (maskiningeniør) 1921, ingeniør i Danmark, Tyskland og Letland 1921-22, i Frankrig (Usines Renault) 1923-24 og i U.S.A. (Detroit and New York) 1924-26, direktør i A/S Titan, Kbhvn. s. 1926, adm. direktør s. 1932; medl. af best. f. A/S Accumulator-Fabrikken, Lyngby, f. F. E. Bording A/S, Kbhvn., f. A/S De forenede Vagtselskaber, Kbhvn., f. A/S Jernkontoret, Kbhvn. og f. A/S Niro, Hellerup, medl. af best. f. Foreningen af Fabrikanter i Jernindustrien i Kbhvn., medl. af best. f. Pensionskassen f. Værkstedsfunktionærer i Jernindustrien i Danmark, formd. s. 1940, medl. af Industrirådet s. 1949, næstformd. i best. f. Danmarks tekniske Museum s. 1951.

Adr. Lyngbyvej 201, Hellerup.

**Hansen, Asger Wilhelm**, musikforlægger (R<sup>1</sup>. 23/10 1957); f. 22/5 1889 i Kbhvn., søn af musikforlægger Alfred Wilhelm Hansen og hustru Mathilde Aurelia Laura f. Andersen; g. 15/12 1922 m. Inger Johanne W. H., f. Bähncke; udd. i musikforlag i Bryssel, Paris, London og Boston, medindehaver af Wilhelm Hansen, Musikforlag, Kbhvn. 1920, udrådt af forlaget 1958; medstifter af Internationalt Forbund t. Beskyttelse af Komponistrettigheder i Danmark (K.O.D.A.), næstformd. i samme t. 1958, derefter æresmedl. af forbundet; medstifter af Kbhvn.s Drengekor og stif-

ter af Kbhvn.s Drengekor's private hjælpefond, æresmedl. af samme; igennem en årrække kasserer i Dansk Korforening t. 1958, æresmedl. af samme.

Adr. Kildegården, Årløse pr. Tureby.

**Hansen, Einar Rudolf Emil**, fhv. stationsforstander (R<sup>1</sup>. 12/7 1955); f. 29/1 1893 i Nyborg, søn af stabssergent Jens Christian Hansen og hustru Maren f. Christensen; g. 29/11 1924 m. Edith Nielsine H., f. Hansen; ansat v. D.S.B. (Forlev) 1910, trafikassistent 1918, overtrafikassistent v. 1. distrikt 1933, trafikkontrollør v. Kbhvn.s Hovedbanegård 1934, overtrafikkontrollør s. å., stationsforstander v. Østerport Station, Kbhvn. 1942, stationsforstander v. Kbhvn.s Hovedbanegård 1950, pens. 1958.

Adr. Fridtjof Nansens Plads 4, Kbhvn. Ø.

**Hansen, Enrico Feodor Hugo Ernst**, kreditforeningsdirektør (R<sup>1</sup>. 27/4 1955); f. 16/12 1900 i Kbhvn., søn af smedemester Hans Ernst Hansen og hustru Frederikke f. Busch; g. 1/12 1923 m. Johanne Katharina H., f. Larsen; student 1918, cand. polit. 1927, ansat i overskyldrådet 1919, fuldmægtig 1932, ekspeditionssekretær 1936, kontorchef (ligningsinspektør) u. statens ligningsdirektorat 1938, direktør i Østifternes Kreditforening s. 1956; beskæftiget m. ejendomssager u. udenrigsministeriet's udvalg f. ekstraordinære industriarbejder s. 1942, leder af udenrigsministeriet's ejendomskontor 1943-45, chef f. kontoret u. udvalget f. indkvarteringserstatning 1945-54, sekretær i Arbejdernes Andelsboligforening 1932-37, lærer i byggeriets finansiering v. kunstakademiet's arkitekturskole 1932-56, leder af kontoret u. skyldrådet f. Kbhvn. og Frdbg. 1955-56; skrevet: Byggeriets Økonomi (1944), Virkningerne f. Real kreditten af det offentlige Inddragning af Grundværdierne (1950) samt artikler om bygge- og boligforhold i dagspressen; medarbejder v. ugeheftet Arkitekten s. 1932.

Adr. Amalievej 23, Kbhvn. V.

**Hansen, Hans Jørgen**, fhv. dommer (R<sup>1</sup>. 18/11 1954); f. 9/11 1887 i Grimstrup, Ribe amt; g. 9/5

1919 m. Martha Hansen; student (Ribe) 1908, cand. jur. 1914, byfogedfuldmægtig 1917-19, dommerfuldmægtig 1919-36, dommer i Rousgø m. fl. herreder 1936-55.

Adr. Strandparken 27, Århus.

**Hansen, Hans Olaf**, kammeradvokat, højesteretssagfører (R<sup>1</sup>. 3/6 1954); f. 5/11 1897 i Kbhvn., søn af gårdejer, sen. herreekviperingshandler Rs. Hansen og hustru Karen Sofie f. Hansen; g. 3/11 1923 m. Erna Ellen H., f. Kleffel; student fra Frdbg. Gymnasium 1916, cand. jur. 1922, landsretssagfører i Kbhvn. 1926, medhjælper h. statsadvokaterne i østre landsretskreds 1937-43, højesteretssagfører 1939, kammeradvokat s. 1954; ledende senior i Studentforeningen, Kbhvn. 1936-37, formd. f. sammes seniorklub, hedersledamot af Kristiansstads Nation v. Lund Universitet, formd. f. repræsentantskabet f. Foreningen af 1888 t. Understøttelse af Dannebrogssridderes Efterladte; medl. af best. f. A/S Sadolin & Holmblad, Kbhvn. m. fl. erhvervsdrivende selskaber.

Adr. Hillerødgade 114, Kbhvn. F.

**Hansen, Hans Peter Bernhard**, skoledirektør (R<sup>1</sup>. 13/9 1957); f. 23/1 1893 på Thurø, Svendborg amt, søn af skipper Marius Hansen; g. m. Kirsten H., f. Rantzau; lærerexm., student, cand. phil., fiskeskipperexm., årskursus på Statens Lærerhøjskole, Kbhvn., universitetsophold i Berlin, London og Oslo, lærer i Nordsjælland 1915-22 og v. Duborg-Skolen, Flensborg 1922-34, skoleinspektør v. Mulernes Legatskole, Odense 1934-37, stadsskoleinspektør f. Sønderborg kommunale skolevæsen 1937-41, rektor f. Duborg-Skolen, Flensborg og skolekonsulent f. Dansk Skoleforening, Flensborg 1941-46, direktør f. det danske privatskolevæsen i Sydslesvig 1946; udgivet forskellige litterære arbejder om lejrskolen, endvidere »Dagens Stævne« og »I Fædres Spor« samt Dansk Skoleforening's årsskrifter (nr. 19-34).

Adr. Duborg-Skolen, Flensborg, Sydslesvig.

**Hansen, Harald Henrik Schwincke**, maskin-kommandørkaptajn (R<sup>1</sup>. 9/5 1955) (H.T.S.).

Adr. Hollandsvej 49, Lyngby.

**Hansen, Johan Henning**, søfartsinspektør (R<sup>1</sup>. 16/1 1957) (N.St.O.3<sup>1</sup>).

Adr. Fuglevadsvej 90, Lyngby.

**Hansen, Martin Erhard**, bankdirektør (R<sup>1</sup>. 9/4 1956); f. 1890.

Adr. Niels Juels Vej 11, Svendborg.

**Hansen, Peter Orm**, civilingeniør, oberst (R<sup>1</sup>. 20/9 1954) (H.T.Fl.); f. 26/8 1904 i Kbhvn., søn af billedhugger, undermedailleur v. Den kgl. Mønt Andreas Frederik Vilhelm Hansen og hustru Celenie Marie Leontine f. Delacotte; g. 8/4 1933 m. Lillemor H., f. Larsen; cand. polyt. (elektroingeniør) 1927, ingeniør i Jacob Holm & Sønner A/S,

Kbhvn. 1927-30, ingeniør i søværnets reserve (flyvevæsenet) 1930, ingeniør i søværnet (flyvevæsenet) 1932, afdelingsingeniør i søværnet (flyvevæsenet) 1939, oberst i flyvevåbnet 1951, chef f. flyvematerieltjenesten s. 1948; medl. af forsvarets materielnævn 1951, medl. af forretningsudvalget f. forsvarets fabriksstyrelse 1953.

Adr. Emiliekildevej 9 A, Klampenborg.

**Hansen, Robert Lassalle**, fhv. biblioteksdirektør (R<sup>1</sup>. 10/4 1958) (F.O.I.P.) (N.St.O.3<sup>1</sup>) (S.N.3.); f. 20/9 1890 i Kbhvn., søn af redaktør Hans Peter Hansen og hustru Maren Sophie f. Nielsen; g. 29/1 1916 m. Ellen Ingeborg H., f. Mikkelsen; student (Ålborg) 1909, magisterkonferens i romanske sprog 1915, ekstraordinær assistent v. Det kgl. Bibliotek 1916, underbibliotekar 1918, biblioteksinspektør v. statens bibliotekstilsyn 1925, kst. biblioteksdirektør 1942, udnævnt 1946, afsked 1959; lærer i fransk v. Købmandsskolen i Kbhvn. 1912-43, administrator af Statens Biblioteksskole 1926-46; medl. af best. f. Selskabet f. grafisk Kunst 1920-26, f. Nyt dansk Litteraturselskab 1943-59 (formd. t. 1950), f. centralbiblioteket f. tuberkulosepatienter 1943-59 (næstformd.), f. Søfartens Bibliotek 1943-59 og f. foreningen Svanekes Venner 1946-59, medl. af tilsynsrådet f. Sprogforeningen 1943-59, af undervisningsministeriets rådgivende udvalg vedr. uddeling af statens forfatterstipendier 1945-59, af forretningsudvalget f. Dansk Forfatterfond 1947-59, af repræsentantskabet f. Det danske Selskab 1946-59, af den danske UNESCO-nationalkommission 1955-59 og af skolerådet f. Danmarks Biblioteksskole 1956-59, formd. f. biblioteksrådet 1943-59, f. Folkebibliotekernes bibliografiske Kontor (nu Dansk bibliografisk Kontor) 1943-59 og f. Fællesrepræsentationen f. den samlede danske Bibliotekarstand 1946-59, formd. f. folkebibliotekernes repræsentantskab i Fédération internationale des associations de bibliothécaires 1948-52; oversat: Froissarts Krønike i Udvalg I-II (1923-24), Kardinal de Retz, Erindringer I-III (1951); redaktør af statsbibliotekernes accessionskatalog 1923-25, redaktør af Danmarks Biblioteksforening's tidsskrift: Bogens Verden 1926-59; udgiver af Dansk Tidsskrift-Index (sammen m. Th. Døssing og E. Allerslev Jensen) 1926-54; medredaktør af Lærebog i Biblioteksteknik; artikler i inden- og udenlandske bibliotekspublikationer.

Adr. Nøjsomhedsvej 13, Kbhvn. Ø.

**Hansen, Viggo**, gårdejer\* (R<sup>1</sup>. 18/10 1956); f. 28/8 1870 i Horsens, søn af lærer L. J. Hansen og hustru Betty f. Warburg; g. 1895 m. Kirstine H., f. Terp; præliminæreksm. (Kbhvn.s Universitet), udd. v. landvæsen; medl. af tilsynsrådet f. Sparekassen f. Kolding By og Omegn s. 1926, formd. f. samme s. 1939, fl. a. tillidshverv; medl. af folketinget (Det konservative Folkeparti, Vejle amt) 1926-39; æresmedl. af Vejle Amts Skovdyrkerforening 1950.

Adr. Gammeltoftgård pr. Viuf.

\* Gårdejer V. Hansen, Gammeltoftgård pr. Viuf, er afgået ved døden 25/9 1958.



**H. J. Hansen**  
fhv. dommer  
Århus



**P. O. Hansen**  
civilingeniør, oberst  
Klampenborg



**R. L. Hansen**  
fhv. biblioteksdirektør  
Kbhvn. Ø.



**S. Hartogsohn**  
nationalbankdirektør  
Kbhvn. K.

**Harms, Jørgen Henrik**, oberstløjtnant (R<sup>1</sup>. 1/10 1955) (FM<sup>2</sup>.) (H.T.S.) (I.F.3.) (S.V.3<sup>1</sup>.); f. 25/11 1902 i Sønder Jernløse, Holbæk amt, søn af kommissionær Christian Herman Jørgensen og hustru Ane Kirstine f. Larsen; g. 3/10 1930 m. Grethe Elisabeth H., f. Hansen; realeksm. (Jyderup) 1919, elev på orlogsværftet 1919-21, elev på søværnets kadetskole 1921-25, søløjtnant II 1925, søløjtnant I 1926, marineflyver 1927, deltaget i eskadreøvelser som flyver 1928, 1929, 1933, 1934, 1935 og 1936, deltaget i luftopmåling på Grønland og Island som leder af flyvegruppe 1932, 1937 og 1938, gennemgik geodætisk kursus 1930-32, kaptajnløjtnant i søværnet 1934, chef f. luftrekognosceringsflotille 1933-37, forrettet fiskeriinspektionstjeneste v. Færøerne og i Nordsøen 1928-29 og 1936-37, orlogskaptajn af linien 1939, udkommandør m. torpedobåde, opmålingsskib og skoleskib, chef f. flyvestationer samt f. marinedistrikt 1946, forrettet tjeneste i marinestaben 1938-45, forrettet tjeneste v. Folk og Værn, i marinestaben og v. fjernkendingskolen 1948-52, forrettet tjeneste i flyverstaben 1952-58, oberstløjtnant i reserven i flyvevåbnet 1954, pens. 1958, ansat v. geodætisk institut 1959.

Adr. Ceresvej 26, Kbhvn. V.

**Hartel, Aage Andreas Christian**, grosserer (R<sup>1</sup>. 17/10 1958); f. 6/8 1890 i Kbhvn.; g. 16/5 1914 m. Rosa H., f. Becher; udd. i handel, frekventeret Købmandsskolen i Kbhvn., ansat i firmaet W. Strøier & Co., Kbhvn. samt i mæglerfirmaet Ottesen & Meyer, Børsen, Kbhvn., grundlagt oversøisk forretning i kaffe i Kbhvn. 1919; medl. af best. f. Fængselshjælpen (sen. Dansk Forsorgsselskab) s. 1938; medl. af best. f. Dampskibsselskabet »Myren«, Kbhvn. s. 1945, f. Fællesbanken f. Danmarks Sparekasser A/S, Kbhvn. s. 1948 og f. A/S Titan, Kbhvn. s. 1954. Adr. Skodsborg Strandvej 59, Springforbi.

**Hartogsohn, Siegfried**, nationalbankdirektør (R<sup>1</sup>. 16/8 1956) (N.St.O.3<sup>1</sup>.); f. 11/10 1898 i Randers, søn af børstefabrikant Eduard Hartogsohn og hustru Jenny f. Epstein; g. 18/1 1928 m. Kate H., f. Neumann; student (Randers) 1916, cand.

polit. 1922, sekretær i arbejdsdirektoratet s. å., sekretær i finansministeriet 1931, till. ministersekretær f. nationaløkonomiske spørgsmål, fuldmægtig i Danmarks Nationalbank 1935, kontorchef 1938, underdirektør 1946, vicedirektør 1950, direktør 1956; økonomisk medarbejder v. Dagbladet Børsen 1928-36, medl. af finansministeriets udvalg af 30. januar 1943 (professorudvalget), af Den europæiske Betalingsunion's styrelsesråd 1950-51 og 1954-55, af det økonomiske samarbejdsudvalgs formandskab 1955 samt af best. f. Dansk Krigs-Søforsikring f. Varer og f. Krigsforsikringen f. danske Skibe 1957, medl. af kommissionen om udenrigstjenesten 1957.

Adr. Esplanaden 5, Kbhvn. K.

**Hebo, Axel Theodor Børge**, fhv. politimester (R<sup>1</sup>. 28/9 1956); f. 10/12 1888 i Thisted, søn af herredsfoged, etatsråd Carl Børge Vilhelm Frederik Theobald Hansen og hustru Emilie f. Sørensen; g. 14/10 1921 m. Thora Ingeborg Moltke H., f. Langhoff; student (Sorø) 1907, cand. jur. 1915, sekretær i finansministeriet s. å., gesandtskabssekretær i Konstantinopel 1916, politifuldmægtig i Odense 1919, politimester i Esbjerg 1936-58.

Adr. Parallelvej 9, Snekkersten.

**Heegaard, Frederik Dreier**, afdelingschef v. statsradiofonien (R<sup>1</sup>. 25/9 1954); f. 24/1 1898 i Kbhvn., søn af fabrikejer Henning Frederik Christian Mathias Anker Heegaard og hustru Annette (Nettie) Magna f. Dreier; g. 16/5 1926 m. Ina H., f. Berg (d. 1959); student fra Vestre Borgerdydskole, Kbhvn. 1915, radiotelegrafist 1918, t. søs s. radiotelegrafist i Ø.K. 1919, cand. polyt. (elektroingeniør) 1926, ansat i statstelegrafvæsenet s. å., telegrafingeniør II v. radioingeniørtjenesten 1931, kontorchef f. 2. teknisk kontor 1935, telegrafingeniør I og chef f. radiofinitjenesten 1937, radiofoniingeniør i post- og telegrafvæsenet 1946, chef f. statsradiofonien's tekniske afd. s. 1950; medl. af best. f. Dansk Ingeniørforening's elektroingeniørgruppe 1935-41, næstformd. 1935-37, medl. af Akademiet f. de tekniske Videnskaber 1937, medl. af best. f.





**A. T. B. Hebo**  
fhv. politimester  
Snekkersten



**F. D. Heegaard**  
afdelingschef  
Lyngby



**J. P. P. Henningsen**  
fhv. kontorchef  
Kbhvn. Ø.



**J. V. Henriksen**  
personalechef  
Charlottenlund

sidstnævntes akustiske laboratorium s. 1940 og f. mikrobølgelaboratoriet s. 1949, sekretær f. den danske nationale komité f. Union Internationale Radio-Scientifique 1938, medl. af patentkommissionen s. 1942, censor v. Danmarks tekniske Højskole 1946.

Adr. Plantagevej 11, Lyngby.

**Heide-Jørgensen, Svend Erling**, rigspolitichef (R<sup>1</sup>. 22/6 1957) (F.L.2<sup>1</sup>.) (F.Æ.L.3.) (N.O.N.3.) (N.St.O.2<sup>1</sup>.) (Stb.V.3.) (Æt.S.2.); f. 18/12 1910 i Middelfart.

Adr. Strandvejen 223, Charlottenlund.

**Helms, Poul Frederik**, fhv. lektor, dr. phil.\* (R<sup>1</sup>. 15/12 1954); f. 7/8 1884; cand. theol. 1908, dr. phil. 1915, kst. adjunkt v. Sorø Akademi's skole 1918, adjunkt 1919, lektor 1928-54, kst. rektor 1943-44.

Adr. Sorø.

\* Fhv. lektor, dr. phil. P. F. Helms, Sorø, er afgået ved døden 6/4 1959.

**Helsø, Svend Børge Reimert**, oberst (R<sup>1</sup>. 18/11 1954) (R. 18/4 1950) (H.T.H. 26/9 1955); f. 21/5 1910 i Gedser, Maribo amt, søn af stationsforstander H. T. Helsø og hustru Marie f. Andersen; g. 29/6 1935 m. Aase H., f. Larsen; student (Nykøbing F.) 1928, premierløjtnant 1932, gennemgået hærens officersskole's artillerikursus 1935-37, fuldmægtig i krigsministeriet 1938-42, kaptajn-løjtnant 1938, kaptajn 1942, kontorchef i krigsministeriet 1947-50, kontorchef i forsvarsministeriet 1950-54, oberstløjtnant 1951, chef f. 24. artilleriafd. 1954 og f. 10. artilleriafd. 1955-56, leder af forsvarsministeriets arbejdsgruppe vedr. forsvarets logistikafd. 1956-57, oberst og chef f. kronens artilleriregiment (1. feltartilleriregiment) 1957.

Adr. Sjølsmark Kaserne pr. Hørsholm.

**Hendrup, Aage Vilhelm Munch**, havnedirektør (R<sup>1</sup>. 11/4 1957) (N.St.O.2<sup>1</sup>.) (Stb.V.3.); f. 4/8 1904 på Frdbg., søn af viceskoleinspektør Kristian Vilhelm Hendrup og hustru Hermantine f. Munch; g. 16/8 1941 m. Gudrun Nina H., f. Meilvang; stu-

dent fra Schneekloths Skole, Frdbg. 1923, cand. jur. 1931, sekretær i ministeriet f. offentlige arbejder 1931, fuldmægtig 1938, till. sekretær v. Kbhvn.s havnevæsen 1935-43 og v. telefonslynet 1943-45 samt stedfortræder f. auditøren v. D.S.B. 1943-45, kontorchef v. Kbhvn.s havnevæsen 1945, havnedirektør 1955; medl. af Dansk Arbejde's Kbhvn.s udvalg 1956, medl. af best. f. Den danske Sømandsfond 1956, kommitteret i Kbhvn.s Frihavns-Akts., formd. f. institutionen Ferie t. Søs og t. Lands 1955, medl. af isbrydningsrådet 1955, medl. af karantænekommissionen 1955, medl. af Thyborønkommissionen af 1937 samt af forskellige andre kommissioner og udvalg; skrevet: Havnenes retlige Stilling (1951) samt forskellige tidsskriftsartikler m. v.

Adr. Hovmarksvej 4, Charlottenlund.

**Henningsen, Erik Rud**, landsdommer (R<sup>1</sup>. 11/10 1956); f. 21/10 1903 i Kbhvn., søn af etatsråd, konsul Jacob Henningsen og hustru Ellen f. Albertsen; g. 3/7 1947 m. Betty H., f. Rohde; student (Herlufsholm) 1922, cand. jur. 1928, dommerfuldmægtig v. Kbhvn.s amts søndre birk s. å., politiadvokat 1936, dommer i Kbhvn.s byret 1943, dommer i østre landsret 1952; till. næstformd. f. boligvoldgiftsretten f. Kbhvn. m. v. 1950, formd. 1951, formd. f. boligretten f. Kbhvn. 1951-52, formd. f. den i h. t. lov nr. 138 af 23. marts 1948 nedsatte stående voldgiftsdomstol f. Øerne 1954, opmand v. mæglingrådet f. kommunal lægehjælp 1955, medl. af den i h. t. § 49 i lovebekendtgørelse af 15/1 1951 om Statsanstalten f. Livsforsikring nedsatte kommission 1956, formd. f. overtaksationskommissionen (offentlige veje) i Holbæk, Roskilde og Frederiksborg amtsråds kredse 1957.

Adr. Vespervej 2, Hellerup.

**Henningsen, Jens Peter Petersen**, fhv. kontorchef (R<sup>1</sup>. 7/8 1954); f. 17/12 1885 i Kbhvn., søn af inspektionsbetjent, husejer Henning Petersen Henningsen og hustru Karen Margrethe f. Jensen; g. 1/6 1911 m. Werna Ellen H., f. Johansen; præliminæreksm. 1902, elev i Statsanstalten f. Livsforsikring, Kbhvn. 1902, assistent



**P. Herler**  
retsformand  
Charlottenlund



**O. Hessilt**  
fhv. amtskolekonsulent  
Nørre Alslev



**V. Hey**  
fabrikant, cand. pharm.  
Kbhvn. Ø.



**O. C. L. Hjelm**  
fhv. kreditforenings-  
direktør, cand. jur.  
Risskov

1907, fuldmægtig 1919, kontorchef 1928, pens. 1956; medl. af best. f. Statsanstalten f. Livsforsikring's personaleforening; medl. af Korps Westenholtz.

Adr. Svanevænget 1, Kbhvn. Ø.

**Henriksen, Jens Vilhelm**, personalechef (R<sup>1</sup>. 25/6 1956); f. 17/6 1908 i Kbhvn., søn af overlærer Alfred Emil Henriksen og hustru Camilla f. Welding; g. 9/5 1936 m. Gerda H., f. Sandager; student fra Schneekloths Skole, Frdbg. 1927, cand. jur. 1933, sekretær i skattedepartementet 1933, sekretær i finansministeriet (departementet f. told- og forbrugsafgifter) s. å., fuldmægtig 1943, ekspeditionsssekretær 1944, kontorchef 1947, personalechef 1956; sekretær h. generaldirektøren f. skatvæsenet 1938-47, medarbejder v. overskyldrådet 1936-38 og v. statens ligningsdirektorat 1938-50; formd. f. toldvæsenet's og toldgrænsekorpset's eksamenskommissioner og lærer v. toldvæsenet's fageksaminere, formd. f. toldvæsenet's personale-nævn og f. toldvæsenet's og toldgrænsekorpset's tjenestetidsnævn, formd. f. Pensionsfonden af 1844, sekretær f. klagenævnet vedr. forbrugsafgifter 1950-56 og f. nævnet f. afgift på omsætningen af stærke drikke, medl. af tolsamarbejdsrådet's finanskomité i Bruxelles 1955-58, medl. af forskellige ministerielle udvalg; udgivet forskellige lærebøger f. toldvæsenet.

Adr. Vintervej 20, Charlottenlund.

**Hensch, Anton Vilhelm**, oberst (R<sup>1</sup>. 15/6 1955) (H.T.H.); f. 25/7 1907 på Frdbg., søn af cand. mag. Laurids Frederik Severin Hensch og hustru overlærer Edith f. Hede; g. 20/11 1948 m. Agnete H., f. Ipsen; student (Frdbg. Gymnasium) 1925, cand. phil. 1926, premierløjtnant af ingeniørtropperne 1930, kaptajnløjtnant 1937, kaptajn 1940, oberstløjtnant 1951, oberst af telegraftropperne 1955; gennemgået hærens officersskole's specialklassens ingeniørkursus 1932-36, chef f. radiokompagniet 1938, f. hærens signal-skole 1951 og f. sjællandske telegrafregiment 1956; studierejser t. Finland, Sverige, Frankrig, Belgien og U.S.A.; lærer i matematik v. Gal-

ster og Holbøll's kursus, Kbhvn. 1938-46, lærer v. hærens officersskole 1941-51; formd. f. Ingeniørløjtnantselskabet 1938-40; tildelt Det krigsvidenskabelige Selskab's sølvmedaille (St. Germain-medailen) f. en afhandling om kryptografi, endvidere skrevet lærebøger i militær signaltjeneste.

Adr. Sophus Bauditz Vej 9, Kgs. Lyngby.

**Herler, Povl**, retsformand (R<sup>1</sup>. 28/10 1958) (R. 7/9 1950); f. 15/11 1907 i Lyngge, Sorø amt, søn af forpagter Martin Madsen og hustru Anna Nielsine f. Nielsen; g. 18/3 1934 m. Ebba Elisabeth H., f. Madsen; student (Haslev) 1927, cand. jur. 1933, sekretær i finansministeriet (skattedepartementet) 1933, fuldmægtig 1938, ekspeditionsssekretær 1945, kontorchef 1949, formand f. landsskatteretten 1957; till. medarbejder i landsskatteretten 1935-51 og i statens ligningsdirektorat 1951-52; sagførerfuldmægtig 1934-35 og 1945-47, sagfører (bestillingen deponeret) 1947; sekretær i Skatterådsforeningen 1943-46 og i skattekommissionen 1946-48; udsendt t. Bolivia f. F.N. 1953-54; medl. af folkeforsikringskommissionen af 1948, af statens kontrolnævn v. tipstjenesten 1952-57 og af klasselotterinævnet 1952, medl. af og formd. f. amtstuernes eksamenskommission 1952-54, medl. af udvalgene om skattefri afskrivninger, om sømandsbeskatning og om kooperationsbeskatningen; skrevet artikler om beskatningsforhold i inden- og udenlandske fagskrifter.

Adr. Ordrup Jagtvej 171, Charlottenlund.

**Hertz, Kai Hermann Carl Viggo**, kommandørkaptajn (R<sup>1</sup>. 4/10 1956) (R. 4/10 1950) (H.T.S.) (N.St.O.3<sup>1</sup>); f. 21/11 1908 i Randers, søn af fabrikant Carl Viggo Hertz; g. 26/2 1938 m. Gerda H., f. Bloch; student (Randers) 1926, søløjtnant II 1930, søløjtnant I 1931, kaptajnløjtnant 1939, orlogskaptajn 1945, sen. kommandørkaptajn; udd. s. flyverobservatør, deltaget i togter i ind- og udland (u-både, inspektionsskibe, artilleriskibe), forrettet tjeneste v. søartilleriet, studieophold i Holland, England, Sverige og Norge, skoleofficer v. søofficersskolen 1937-39, chef f.

torpedobåd på patrulje 1939-40, u-bådschef 1941-43, leder af kystdefensionens artilleriafd. 1945-48, chef f. vestsjællandske marinedistrikt 1948-52, sen. tjenstgørende v. søtransportvæsenet; gennem en årrække medl. af repræsentantskabet f. Hovedorganisationen f. Søofficerer.  
Adr. Vildandegade 5, Kbhvn. K.

**Hessilt, Ole**, fhv. amtsskolekonsulent (R<sup>1</sup>. 18/2 1958) (R. 6/8 1946); f. 25/11 1887 i Ugledige, Allerslev sogn, Præstø amt, søn af parcellist Peder Hansen og hustru Johanne Kirstine f. Pedersen; g. 22/4 1913 m. Thora Elisabeth H., f. Caspersen (d. 1931), g. 25/5 1942 m. Herdis H., f. Kierkegaard; lærereksm. (Jonstrup) 1908, andenlærer i Røholte 1909-12, enelærer i Gierslev 1913-21, førstelærer i Nørre Alslev 1921-46, amtsskolekonsulent f. Maribo amt 1935-58; till. medhjælper f. statskonsulenten f. ungdomsundervisningen i sager vedr. aftenskoleundervisningen 1942; formd. f. Nordfalsters Lærerforening 1922-47, f. Nørre Alslev kommunebibliotek 1933-46, f. Maribo amts skolecentral 1935-58, f. Maribo amts skolehygiejniske udvalg s. 1937, f. Maribo Amts Aften- og Ungdomsskoleforening 1934-58, f. Dansk Aften- og Ungdomsskoleforening 1937-52 og f. Maribo amts ungdomsskole-nævn s. 1943, formd. f. Danmarks Skolecentraler 1950-54.  
Adr. Nørre Alslev.

**Hey, Valdemar**, fabrikant, cand. pharm. (R<sup>1</sup>. 24/10 1956); f. 23/1 1881 i Alminde, Haderslev amt, søn af provst, sognepræst Vilhelm Alfred Hey (R. DM.) og hustru Sophie Christine f. Seidelin; g. 29/9 1908 m. Karen Margrete H., f. Folkenberg; cand. pharm. 1903, udd. i Hamburg og Stockholm, afdelingsleder i Camillus Nyrop's Etabl. A/S, Kbhvn. 1905, fabriksbestyrer f. Ørstedsparken's Kuranstalt, Kbhvn. 1906-11, direktør og formd. f. A/S Nissen's Fabrikker, Kbhvn. 1911-48, medindehaver af firmaet Edvard Arnhof's Eff. (leverandør t. det kgl. danske hof), Kbhvn. s. 1923; gennem en årrække formd. f. Foreningen af Sennepsfabrikanter i Danmark t. 1948, derefter æresmedl. af samme; frivillig medarbejder i Kbhvn.s Understøttelsesforening 1905, p. t. næstformd. i hovedbest. f. samme; medl. af best. f. Fonden »De stille Stuer«, f. Blegdamskvarterets Juleforening, Kbhvn., f. Kbhvn.s social-filantropiske Boligselskab og f. Husejer H. J. Andersen og Hustru Johanna Andersen's Legat.  
Adr. Strandboulevarden 66, Kbhvn. Ø.

**Hjelm, Ove Christian Lassen**, fhv. kreditfor-  
ningsdirektør, cand. jur. (R<sup>1</sup>. 16/9 1955); f. 16/4 1882 i Århus, søn af ekspeditionschef A. C. Hjelm og hustru Elisa f. Lassen; g. 13/8 1921 m. Ingeborg H., f. Andersen (d. 1935), g. 10/3 1940 m. Alvilda H., f. Sihm (d. 1949); student fra Århus Katedralskole 1901, cand. jur. 1907, politiassistent og byfogedfuldmægtig i Skagen 1907-08, byfogedfuldmægtig i Randers 1908-09, borgmesterfuldmægtig og byrådssekretær i Randers 1909-11, fuldmægtig i Ny jydsk Kjøbstad-Creditforening, Århus 1911,

ekspeditionschef (kontorchef) 1917, adm. direktør 1935-55; formd. f. Århus Lawn-Tennis Selskab 1915-19, f. huslejenævnet i Vejlbjby-Risskov 1921-24 og f. Århus Madrigalkor 1923-25, kasserer i selskabet Polyhymnia i Århus 1917-20, formd. f. samme 1938-45, tidl. næstformd. i Risskov Grund-ejerforening, medl. af best. f. Lånefonden af 1946 f. kortfristede Lån t. 1956, medl. af tilsynsrådet f. Jydsk Handels- og Landbrugsbank, Århus 1944-45, medl. af repræsentantskabet f. Dansk Korfor-  
ening 1946, næstformd. i Århus Philatelist Klub; erhvervet idrætsmærket i guld.  
Adr. Vinkelvej 4, Risskov.

**Hjort, Gustav Vilhelm Koefoed**, direktør f. postgirokontoet (R<sup>1</sup>. 17/8 1954); f. 25/8 1894 i Ringsted, søn af redaktør Vilhelm Th. E. Hjort og hustru Ellen Ann Whittard f. Dalberg; g. 29/10 1923 m. Anne Marie H., f. Meilgaard; alm. forberedelseseksm. 1910, postelev 1911, student (privat dimitteret) 1919, postekspedient 1919, cand. jur. 1925, sekretær i generaldirektoratet f. postvæsenet 1925, landsretssagfører (bestillingen deponeret) 1930, fuldmægtig i generaldirektoratet f. post- og telegrafvæsenet 1933, ekspeditionssekretær 1938, kontorchef 1942, direktør f. postgirokontoet 1953; sekretær i Julemærkekomi-téen s. 1940, medl. af statens nævn f. papir og tryksager 1946-56, af dansk standardiserings-råd's standardiseringsudvalg f. papirformater 1950-56, af post- og telegrafvæsenet's samarbejdsudvalgs hovedudvalg 1950-53 og af finansministeriet's udvalg vedr. anskaffelse og brug af tjenesteautomobiler 1946-51.  
Adr. Tesdorpsvej 68, Kbhvn. F.

**Hoelgaard, Vagn Hoffmeyer**, kontorchef, cand. polit. (R<sup>1</sup>. 11/3 1958) (R. 11/3 1951) (Fi.L.2<sup>2</sup>.) (P. Chr.3<sup>1</sup>.); f. 12/9 1913 i Kbhvn., søn af redaktør A. Hoelgaard og hustru Sigrid f. Hoffmeyer; g. 1941 m. Eva H., f. Tolderlund; student fra Metropolitanskolen, Kbhvn. 1932, studieophold v. L'Institut Universitaire de Hautes Etudes Internationales. Genève 1935 og 1937, cand. polit. 1938, sekretær i valutacentralen s. å., sekretær i udenrigsministeriet 1939, vicekonsul (handelssekretær) i London 1945, fuldmægtig i udenrigsministeriet 1948, økonomisk rådgiver v. den danske ambassade i Washington 1952, midlertidig kontorchef i udenrigsministeriet 1956, udnævnt 1958.  
Adr. Kystvej 25, Humlebæk.

**Hoffmann, Christian Ancher**, fhv. toldkasserer (R<sup>1</sup>. 12/2 1955) (R. 29/4 1948); f. 13/8 1885 i Kbhvn., søn af toldforvalter Christian Nicolai Ancher Kofoed Hoffmann og hustru Christine Charlotte f. Low; g. 6/3 1915 m. Anna Marie H., f. Mortensen; kontorist v. Varde Toldkammer 1902, toldassistent 1910, toldkontrollør i Padborg 1929, toldkontrollør i Kruså 1930, toldforvalter i Holstebro 1935, toldforvalter i Assens 1940, toldkasserer i Odense 1944, afsked 1955; tidl. kommunal revisor i grænsekommunen Bov.  
Adr. Torvevej 58, Skovlunde.



V. H. Hoelgaard  
kontorchef, cand. polit.  
Humblebæk



C. A. Hoffmann  
fhv. toldkasserer  
Skovlunde



V. R. Holbech  
konsul  
Montreux, Schweiz



Aa. M. Holm  
proprietær  
Eskjær pr. Tolne

**Holbech, Victor Romanello**, konsul (R<sup>1</sup>. 1/1 1958) (B.K.5.) (F.O.A.) (F.Æ.L.5.) (I.Kr.5.) (Kb.r.K. 1.) (P.r.K.1.); f. 3/9 1882 i Kbhvn., søn af hotel-ejer Christian Frederik Holbech og hustru Agnes Eleonora f. Winther; g. 18/12 1913 m. Alice H., f. Engelmänn; udl. på Kroneapoteket, Kbhvn. 1902, frekventeret Danmarks farmaceutiske Højskole, studierejser i udlandet, assistent på Gl. Torvs Apotek, Kbhvn. (5 år), udrejst 1912, apoteker i Montreux-Territet, Schweiz 1918, kgl. dansk konsul i Montreux 1931, generalkonsul f. Costa-Rica 1945; kgl. translator i fransk 1910; repræsentant f. Dansk Samvirke 1924.

Adr. 10 Avenue de Chantemerle, Montreux, Schweiz.

**Holdt, Poul Georg**, kommandørkaptajn (R<sup>1</sup>. 4/10 1956) (R. 9/5 1950) (H.T.S. 1957) (Fi.H.R.3.) (S.Sv.3<sup>1</sup>.) (Sv.G.V.M.T. 1948); f. 2/9 1906 i Kbhvn.; kommandørkaptajn af reserven; chef f. mineskibet »Låland« 29/8 1943.

Adr. Gammelvagt 2, Nyboder, Kbhvn. K.

**Holm, Aage Gudmund**, civildommer (R<sup>1</sup>. 28/1 1958) (Fi.M.M.3.); f. 26/8 1890 i Allinge; lærer-eksm. (Skårup) 1911, student 1917, cand. jur. 1923; civildommer i Viborg.

Adr. Viborg.

**Holm, Aage Malthe**, proprietær (R<sup>1</sup>. 1957) (R. 1941); f. 14/6 1890 på Eskjær, Mosbjerg sogn, Hjørring amt, søn af proprietær Chr. Oluf Holm og hustru Else Margrethe f. Ottosen; g. 25/1 1916 m. Karen Marie H., f. Pedersen (d. 1949), g. 18/12 1954 m. fysioterapeut Helga H., f. Jensen (d. 1958); præliminæreksm. (Hjørring) 1906, udd. v. landvæsen, frekventeret Lyngby Landboskole 1909-10, soldat 1909 og 1912 samt 1914-15-16-17, overtaget Eskjær Hovedgård 1915, afhændet samme 1959; formd. f. Mosbjerg Andelsmejeri 1916-24. f. Sindal Landboforening 1925-28, formd. f. Mosbjerg sogneråd 1925-33, medl. af Hjørring amtsråd 1928-43 og påny s. 1946, landvæsenkommisær s. 1931, formd. f. A/S Tolne Skov 1932, formd. f. best. f. Hjørring Centralsygehus 1935-45

og påny s. 1946, medl. af repræsentantskabet f. Det danske Hedeselskab 1935, medl. af best. f. samme 1948, medl. af afvandingskommissionen f. Hjørring amt, medl. af best. f. Slåbakkegård-fonden og f. Det kgl. danske Landhusholdningsselskab, næstformd. f. tilsynsrådet f. Frederikshavn og Omegns Sparekasse og f. best. f. Skagensbanen, fl. a. tillidshverv.

Adr. Eskjær pr. Tolne.

**Holm, Harald Bendix**, oberst (R<sup>1</sup>. 18/4 1956) (R. 2/2 1950) (H.T.H.); f. 3/12 1904 i Stubbekøbing, søn af tømrermester Morten A. Holm og hustru Andrea f. Prehn; sekondløjtnant v. 15. bataillon 1930, premierløjtnant s. å., kaptajn løjtnant 1937, kaptajn 1941, oberstløjtnant 1949, oberst af reserven 1956; adjutant v. 7. regiment 1938-41, tjenstgørende v. 8. bataillon 1941 og v. 1. bataillon 1942, kompagnichef v. 15. bataillon 1945, chef f. 13. bataillon 1949, chef f. II/2. regiment 1951, t. rådgighed f. 2. regiment 1955, stedfortrædende regionschef v. region V 1956; kolonnechef i Det Danske Spejderkorps 1931-35, instruktør v. Kbhvn.s Amts Skyttekorps 1933-37, kompagnichef i den danske brigade i Sverige 1944-45, dansk forbindelsesofficer v. 7th Armoured Division i Tyskland 1948-49.

Adr. Veddelev pr. Roskilde.

**Holm, Jens Gylling**, gårdejer (R<sup>1</sup>. 12/3 1958) (R. 20/5 1950); f. 26/7 1894 på Østerholm, Besser sogn, Samsø, søn af gårdejer Mikkel Søren Holm (R.) og hustru Gertrud f. Gylling; g. 28/4 1921 m. Kristine G. H., f. Egede; realeksm. 1909, udd. v. praktisk landbrug, frekventeret Ryslinge Højskole 1913-14 og Tune Landboskole 1915-16, landbrugskandidat 1918, assistent v. Tystofte Forsøgsstation 1918-19, forpagter af Agerupgård pr. Tranebjerg, Samsø 1919-21, ejer af Østerholm pr. Tranebjerg, Samsø s. 1921; konsulent i husdyrbrug f. Samsø Landboforening og f. Samsø Husmandsforening 1931-41; formd. f. Samsø fællesledelse f. kvægavl 1923-31, formd. f. Madebjerggård Andelsmejeri 1926-31, næstformd. i Samsø Landboforening 1926-31, formd. f. Samsø Kvæg-



avlsforening s. 1936, formd. f. De samvirkende Kvægavlsforeninger m. kunstig Sædoverføring 1939-58, formd. f. blodtypeudvalget f. husdyr.

Adr. Østerholm pr. Tranebjerg, Samsø.

**Holm, Kai Emil**, skuespiller, direktør (R<sup>1</sup>. 9/4 1954) (R. 13/6 1951) (I.F.2.) (N.St.O.3<sup>1</sup>). (S.V.3<sup>1</sup>.); f. 4/3 1896 i Lemvig, søn af snedkermester Carl Andreas Holm og hustru Margrethe f. Sløk; g. 25/12 1925 m. Jenny H., f. Iversen; udd. s. møbelpolstrer og tapetserer, gennemgået Det kgl. Teater's elevskole, Kbhvn. 1922-24, debut s. Gamle Chris i »Anna Christie« på Betty Nansen-Teatret, Kbhvn. 1924, skuespiller v. Betty Nansen-Teatret 1924-26, sen. skuespiller v. Det ny Teater, Folketeatret og Dansk Skolescene, Kbhvn., leder af Dansk Kultursamfund's turnéer i Sønderjylland 1933-47, leder af Dansk Kulturfilm's biograf: Toftegårds Bio, Kbhvn. 1938-51, leder af biografteatret: World Cinema, Kbhvn. s. 1951, direktør f. Friluftsteatret på Bellahøj, Kbhvn. 1939 og 1940, endvidere leder af forskellige provineturnéer; formd. f. Dansk Skuespiller-Forbund 1947-55, medl. af teaterrådet 1947-55 og af radiatorrådets programudvalg (tilforordnet af undervisningsministeren) s. 1954, formd. f. Olaf Poulsens Mindefond, medl. af den danske UNESCO-nationalkommission s. 1955, formd. f. Dansk Kulturfilm s. 1957 og f. repræsentantskabet f. Dansk Skolescene s. 1958; hovedroller: Snedker Engstrand i »Gengangere«, Prokurator Faldsmål i »Gulddåsen«, Per Degn i »Erasmus Montanus«, titelrollerne i »Jeppe på Bjerget«, »Den politiske Kandestøber« og »Den pantsatte Bondedreng«, Niels Bruus i filmen »Præsten i Vejby« og fl. a. filmsroller.

Adr. Sophus Bauditz Vej 21, Charlottenlund.

**Holm, Niels Alfred**, fhv. overingeniør, cand. polyt. (R<sup>1</sup>. 23/3 1954); f. 2/12 1887 i Bjerre, Vejle amt, søn af førstelærer Peder Andersen Holm og hustru Ane f. Eriksen; g. 20/12 1925 m. Signe Fransina H., f. Hansson; cand. polyt. (maskiningeniør) 1914, assistent i patentkommissionen 1914, kontorchef i direktoratet f. patent- og varemærkevæsenet 1936, overingeniør i samme 1949-57.

Adr. Christian X's Allé 114, Lyngby.

**Holm, Ove**, direktør, civilingeniør (R<sup>1</sup>. 20/3 1955) (M.T.Kha.) (C.F.F.H.) (Fi.B.H.) (Fi.H.R.3<sup>1</sup>). (Fi.L.2<sup>2</sup>.) (Fi.r.K.2.) (F.M.R.2.) (I.S.I.2.) (N.H.VII. Fr.K.); f. 21/1 1894 i Kbhvn., søn af maskinfabrikant Georg Otto Waldemar Holm og hustru Flora Christiane f. Hansen; g. 29/10 1927 m. Inger H., f. Wæver (Kgl.B.M.<sup>1</sup> m. krone., Fi.H.R.T. og Fi.r.K.5<sup>2</sup>.); student (Hellerup) 1912, lærer v. Gl. Hellerup Gymnasium 1916-19, cand. polyt. 1919, ingeniør v. D.S.B. 1919, v. General Electric Co., Schenectady, U.S.A. 1919-20 og v. New York Central Railroad's broafd. 1920-21, ansat i A/S Ford Motor Co., Kbhvn. 1923-43, ansat i rederiet J. Lauritzen 1943, underdirektør i A/S Dampskibsselskabet Vesterhavet 1951-55, direktør f. J. L.-Fondet s. 1951; medl. af best. f. A/S Atlas,

Kbhvn. s. 1944, f. Alborg Værft A/S, Alborg 1944-55 og f. Esbjerg Hermetikfabrik A/S, Esbjerg 1944-55; fører af den første danske spejderpatrulje 1909, leder af Det danske Spejderkorps s. 1924, formd. f. forretningsudvalget 1926, formd. f. best. 1929, medl. af spejderbevægelsens internationale best. 1938-53; stifter af og formd. f. Herbergsringen 1930-57; medl. af udvalget f. statsradiofonien's drengetimer 1928-37, formd. 1928-30; medl. af best. f. Dansk Ingeniørforening's sektion f. automobilteknik og -trafik 1931-43, medl. af Dansk Standardiseringsråd's udvalg f. olie t. teknisk brug, næstformd. i udbyttedelingsnævnet 1957; medl. af Finlandshjælpen's arbejdsudvalg 1940-49, medl. af forretningsudvalget f. Dansk Luftværnsforening 1941-49, f. Civilforsvars-Forbundet 1949-52 og f. Frankrigshjælpen 1945-49.

Adr. Prinsesse Alexandrines Allé 16, Charlottenlund.

**Holm, Viggo Edgar Achilles**, konsul (R<sup>1</sup>. 5/3 1956).

Adr. Neue Mainzer Strasse 24, Frankfurt am Main, Vesttyskland.

**Holstein, Svend Christian**, sektionsingeniør, cand. polyt. (R<sup>1</sup>. 13/9 1956).

Adr. Landly, Harrested pr. Slagelse.

**Holten, Cai**, professor, overlæge, dr. med. (R<sup>1</sup>. 4/9 1956) (M.T.Kha.); f. 15/11 1894 på Frdbg., søn af direktør, cand. polyt. N. U. Holten; g. 15/2 1928 m. Paula Margrethe H., f. Lystrup; student (Borgerdydskolen, Kbhvn.) 1912, cand. med. 1919, l. reservelæge v. Kbhvn.s Kommunehospital 1925-29, v. Blegdams hospitalet 1929-31, dr. med. 1925, læge v. invalideforsikringsrådet 1927-31, overlæge v. Ålborg Amtssygehus 1931-38, v. Århus Kommunehospital's medicinske afdeling 1938, professor i intern medicin v. Århus Universitet 1939, universitets rektor 1947-49, medl. af konsistorium og dettes forretningsudvalg 1958; medredaktør af Bibliotek f. Læger 1927-31, medl. af best. f. Jydsk medicinsk Selskab 1933, formd. 1937-46, formd. f. Dansk medicinsk Selskab 1940-42, medl. af best. f. Dansk Selskab f. intern Medicin, f. Nordisk Forening f. indvortes Medicin 1939-43 og f. Dansk medicinsk Selskab 1946, medl. af best. f. Foreningen af Sygehuslæger i Provinsen 1935-42, formd. f. Organisationen af Specialister i intern Medicin udenfor Kbhvn. 1936-47, medl. af Nordisk Samvirke f. udvalgte Lægemedler 1939, medl. af det medicinske § 14-råd 1944-47, censor i biokemi v. Århus Universitet 1940-44, medl. af Alm. dansk Lægeforening's responsumudvalg 1942-48, formd. f. lægerådet v. Århus Kommunehospital 1946-47 og f. Århus Universitet's stipendiebest. 1944-51, medl. af forretningsudvalget i Rigsforeningen t. Gigtens Bekæmpelse 1943 og formd. f. foreningens Århus kreds 1946-56, medl. af Det lærde Selskab i Århus, præsident v. den første europæiske reumatologkongres, Kbhvn. og Århus 1947, æresmedl. af American Rheumatism Association 1949, medredaktør af Acta Medica Scandinavica 1949 og af Acta Rheumat. Scandi-



**N. A. Holm**  
fhv. overingeniør,  
cand. polyt.  
Lyngby



**O. Holm**  
direktør, civilingeniør  
Charlottenlund



**C. Holten**  
professor, overlæge,  
dr. med.  
Århus



**H. E. Holten**  
kontorchef  
Kbhvn. F.

navica 1956, medl. af den danske styrelse f. International Society of Internal Medicine og af Academy of Human Rights 1953; forfatter af studier vedr. sukkersygens, blodsygdommens og nyresygdommens pathologi, medarbejder v. Nordisk Lærebog i Intern Medicin, v. håndbogen Medicinske Specialer i Lægepraksis og v. værket Medicinske Fremskridt; deltaget i konkurrencen om professoratet i intern medicin v. Kbhvns. Universitet 1931.

Adr. Strandparken 22, Århus.

**Holten, Hans Emil**, kontorchef (R<sup>1</sup>. 12/10 1954); f. 25/3 1898 på Frdbg., søn af oberst Immanuel Holten og hustru Rigmor f. Vedel; g. 28/6 1941 m. Tove H., f. Beck; student fra Metropolitan-skolen, Kbhvn. 1916, cand. jur. 1923, fung. sekretær i indenrigsministeriet s. å., fast ansat 1930, fuldmægtig i socialministeriet 1935, ekspeditionssekretær i indenrigsministeriet 1938, kontorchef i statens bygningsdirektorat 1943, i ministeriet f. byggeri og boligvæsen 1948, i arbejds- og boligministeriet 1949, i indenrigs- og boligministeriet 1950 og i boligministeriet 1955; kst. kgl. borgmester i Århus 1941-42; sekretær h. indenrigsministeren 1934-35, revisor v. Finsen-instituttet og Radiumstationen, Kbhvn. 1935-38, sekretær og kasserer f. Afviklingskassen f. salg-bare Apotekprivilegier og kasserer f. apoteker-fonden 1938-49.

Adr. Hoffmeyervej 29, Kbhvn. F.

**Holten, Just Valdemar Ulrich**, statsskovrider (R<sup>1</sup>. 25/10 1957); f. 9/2 1894 i Strib, Assens amt; skovrider f. Farum skovdistrikt, forstander f. Farum skovfogedskole.

Adr. Farum Skovridergård pr. Lyngby.

**Holten, Knud**, fhv. kontorchef\* (R<sup>1</sup>. 12/12 1955); f. 19/3 1866 i Kbhvn.; kontorchef i patentkommissionen 1919-36.

Adr. Norasvej 34, Charlottenlund.

\* Fhv. kontorchef K. Holten, Charlottenlund, er afgået ved døden 5/1 1956.

**Honum, Kaj**, vicedirektør, cand. jur. (R<sup>1</sup>. 9/6 1955); f. 1897 i Kbhvn., søn af filialbestyrer v. orlogsværftet R. E. S. Honum og hustru Petra f. Lund; g. m. Ella Marie Götzsche H., f. Øder (M.T.Kfh. og Ø.r.K.5.); student 1915, cand. jur. 1921, assistent i Statsanstalten f. Livsforsikring, Kbhvn. 1918, sekretær 1921, fuldmægtig 1929, ekspeditionssekretær 1937, underdirektør 1944, vicedirektør 1946; medl. af best. f. Forsikringsforeningen 1946-50; skrevet forskellige afhandlinger om livsforsikringsemner.

Adr. Vangeledet 62, Virum.

**Horneman, Kjeld Wilken**, statsadvokat (R<sup>1</sup>. 23/8 1958); f. 4/3 1906 i Hjørring; statsadvokat v. 2. jydsk statsadvokatur.

Adr. Skovsgård pr. Viborg.

**Horsten, Holger Brorson**, direktør f. børne- og ungdomsforsorgen (R<sup>1</sup>. 9/1 1956); f. 18/11 1908 i Kiel.

Adr. Dyrehavevej 6, Klampenborg.

**Hultberg, Oskar Frederik**, landsdommer (R<sup>1</sup>. 14/10 1954); f. 11/8 1897 i Kbhvn., søn af entreprenør Gustaf Adolf Hultberg og hustru Karen Marie f. Rasmussen; g. 21/4 1928 m. Xenia Katharina H., f. Rasmussen; student fra Schneekloth's Skole, Frdbg. 1916, cand. jur. 1924, fung. sekretær i invalideforsikringsfonden s. å., sagførerfuldmægtig i Kolding 1925, fuldmægtig h. civildommeren i Kolding 1927, dommerfuldmægtig af 2. grad (statsansat) v. dommerembedet i Horsens købstad 1935, dommerfuldmægtig af 1. grad 1940, kst. dommer i vestre landsret 1944, udnævnt 1945; formd. f. reguleringskommissionen f. Randers købstad, censor v. juridisk embeds-eksm. og i de juridiske fag v. økonomisk eksm. v. Århus Universitet.

Adr. Alborgvej 4, Viborg.

**Husted, Haakon**, oberstløjtnant (R<sup>1</sup>. 6/7 1956) (H.T.H.); chef f. 4. trainaf.

Adr. Padborglejren, Padborg.



**K. Honum**  
vicedirektør, cand. jur.  
Virum



**O. F. Hultberg**  
landsdommer  
Viborg



**J. Høgbjerg**  
direktør  
Esbjerg



**H. R. Høgsbro**  
biskop, dr. theol.  
Nykøbing F.

**Huusom, Kaj Erik Marius, amtsforvalter\*** (R<sup>1</sup>. 5/10 1956); f. 23/6 1896 i Kbhvn.; student 1914, cand. polit. 1922, amtsforvalter i Randers 1946, i Ålborg 1952.

Adr. Wibroesvej 15, Ålborg.

\* Amtsforsvalter K. E. M. Huusom, Ålborg, er afgået ved døden 12/8 1958.

**Hvass, Tyge, arkitekt** (R<sup>1</sup>. 18/4 1955) (B.K.5.) (B.L.4.) (F.O.I.P.) (F.Æ.L.5.) (Sp.C.III.3.); f. 5/7 1885, søn af jægermester F. T. Hvass; g. 27/7 1926 m. koncertsangerinden Dina H., f. Sidenius (d. 1951); konduktør f. professor Rosen v. opførelsen af den danske bygning på verdensudstilling i San Francisco 1915 og f. professor Fisker v. opførelsen af den danske bygning på verdensudstillingen i Paris 1925; foretaget opmålinger på de tidl. dansk-vestindiske øer 1919; arkitekt f. den danske udstilling »Pressa« i Köln 1927 og f. den danske udstilling i Brooklyn 1928 samt f. den danske bygning på verdensudstillingen i Barcelona 1929, Antwerpen 1930, Bruxelles 1935, Paris 1937 og New York 1939; arkitekt f. en række udstillinger bl. a. Landbrugets Jubilæumsudstilling 1938 og udstillingen »Skibet« 1949; opført adskillige villæer og huse, arkitekt f. det danske hus og f. den danske kirke i Paris, f. Willumsen-museet i Frederikssund og f. Æbelholt-museet; tildelt 3 kommunepremier i Kbhvn. og 4 i Gentofte, modtaget Eckersberg-medajllen 1938.

Adr. Tuborgvej 99, Hellerup.

**Hye-Knudsen, Axel, vicedirektør** (R<sup>1</sup>. 16/9 1958); f. 10/8 1908 i Nyborg; vicedirektør i direktoratet f. fængselsvæsenet.

Adr. Skovbrynet 38, Lyngby.

**Høegh-Guldberg, Fritz Emmerich, gesandt** (R<sup>1</sup>. 11/3 1955) (B.L.4.) (B.L.II.3.) (F.Æ.L.5.) (Gr.Ph.1.) (J.H.S.4.) (Ju.Kr.3.) (N.St.O.2<sup>2</sup>.) (P.Chr.2<sup>2</sup>.) (S.N.3.) (Æ.F.2.) (Ø.r.K.2.); tidl. legationsråd, chargé d'affaires m. titel af gesandt i Athen.

Adr. Udenrigsministeriet, Kbhvn. K.

**Høberg, Ole, oberst** (R<sup>1</sup>. 15/8 1957); f. 21/2 1915 i Kbhvn., søn af skræddermester Olof Høberg

og hustru Augusta f. Svensson; g. 7/10 1946 m. Ingrid H., f. Fingal; reserveintendant 1937, intendant 1941, tjenstgørende v. den danske brigade i Sverige 1943-45, gennemgået hærens officersskole's specialklasse 1945-46, ansat i forsvarsministeriet 1945-57, fuldmægtig 1946, overintendant s. å., oberstløjtnant 1951, kontorchef 1951, lærer v. hærens officersskole 1953-59, oberst og stabschef v. forsvaret intendanturkorps 1958, gennemgået kursus på Quartermaster School i U.S.A. 1952, frekventeret NATO Defence College i Paris 1957-58; formd. f. Intendanturofficersforeningen s. 1954.

Adr. Maglemosevej 1, Hellerup.

**Høgbjerg, Johannes, direktør** (R<sup>1</sup>. 1/5 1956); f. 22/6 1886 i Nørre Bjert, Vejle amt, søn af møller B. Nielsen og hustru Maren Marie f. Jensen; g. 4/8 1912 m. Emily Edith Marie H., f. Knudsen; udd. v. mølleri 1901-03, frekventeret de Brock'ske handelsskoler 1903-05, bogholder i Midtjydsk Smørekssport-Forening, Horsens 1905-08, fuldmægtig Sydfyenske Landmænds Smørekssport-Forening, Svendborg 1908-14, direktør f. Vejle og Omegns Smør-Eksport-Forening, Vejle 1914-19, direktør f. Dansk Andels-Smørekssportforening, Esbjerg s. 1919; medl. af best. og sekretær f. De samvirkende danske Andels-Smørekssportforeninger s. 1929, medl. af forretningsudvalget f. markedsreguleringsudvalget 1934-50 og f. mejeribruggets smørekssportudvalg, salgsleder f. Danske Kaseinproducenters Andels-Salgforening 1947-57, medl. af best. f. Smørekssportforeningernes Fællessalg s. 1955.

Adr. Østre Havnevej 1, Esbjerg.

**Høgsbro, Halfdan Raunsøe, biskop, dr. theol.** (R<sup>1</sup>. 31/10 1955) (R. 30/10 1950) (M.T.Kfh.) (M.T.Kha.) (Ty.FR.F.2<sup>3</sup>.); f. 27/3 1894 i Kbhvn., søn af højesteretssagfører, justitsminister Svend Høgsbro og hustru Louise f. Raunsøe; g. 17/1 1922 m. Helmor H., f. Giertz (d. 1949), g. 27/5 1951 m. Inger H., f. Raabye; student fra Øster Søgades Gymnasium, Kbhvn. 1911, cand. theol. 1917, sekretær f. K.F.U.M.s krigsfangehjælp i Tyskland 1917-19, sekretær i K.F.U.M., Kbhvn.



**H. S. Høyer**  
direktør, konsul  
Randers



**Aa. T. B. Jacobsen**  
professor, fhv. overlæge,  
dr. med.  
Århus



**C. E. Jacobsen**  
læge  
Kbhvn. Valby



**Aa. Jansen**  
oberst, kammerjunker  
Holstebro

1919, leder af K.F.U.M.s soldatarbejde blandt besættelsestropperne i Nordslesvig 1920, sekretær i Danmarks kristelige Studenterforbund 1920-22, sognepræst i Abild 1922, sognepræst f. den danske menighed i Sønderborg 1931, till. provst f. Sønderborg provsti 1941, forstander f. Pastoralseminariet 1942, biskop over Lolland-Falsters stift 1950, dr. theol. h. c. v. Kiels Universitet 1949; medl. af best. f. Sønderkovhjemmet, f. Diakonissestiftelsen og f. Det danske Missionsselskab, formd. f. Det liturgiske Udvalg, f. Dansk Missionsråd og f. styrelsen f. Den danske Folkekirkes mellemkirkelige Råd, Verdenskirkerådet's delegerede f. Tyskland 1948-50; skrevet: Frans af Assisi (1924), De nye Religioner, Kommunisme og Nationalsocialisme som Livsanskuelse (1933), Politisk Drøm og kristent Håb (1934), Oxfordnoter (1936), Hverdagsbogen (1945), Min Brevveksling med Pastor Kalmeyer (1957), Tro og Gerninger (1957), Kvinden og det kirkelige Embede (1959) samt en række pjecer og foredrag om kirkelige og sociale spørgsmål; oversat: Pontus Wikner: Tanker og Spørgsmål (1925).

Adr. Bispegården, Nykøbing F.

**Høppermann, Aage Christian Lütz**, direktør (R<sup>1</sup>. 1/4 1957); f. 18/10 1890 på Frdbg.; direktør f. børneværnet i Kbhvn.

Adr. Kirkevej 19 A, Charlottenlund.

**Høst, Oluf Kristian Alexander**, kunstmaler (R<sup>1</sup>. 25/9 1954); f. 18/3 1884 i Svaneke, søn af sagfører, herredsfuldmægtig Niels Peter Nielsen Høst og hustru Augusta Thomine f. Anthon; g. 5/3 1913 m. Hedvig H., f. Wiedemann; udd. h. Gustav Vermehren på Kunstnernes Studieskole og Giersings Skole; repræsenteret m. malerier på Statens Museum f. Kunst, Kbhvn., på Malmø, Århus, Bornholm, Esbjerg, Vejle, Kolding og Randers museer samt på Göteborg Museum, på Nationalmuseet, Stockholm og på Nasjonalgalleriet, Oslo; medl. af Lukasgillet i Lund; æresborger i Svaneke 1955; tildelt Eskersberg-medailen, Thorvaldsen-medailen, det Hartmannske og det

Anckerske Legat samt den svenske Prins Eugen-medaille.

Adr. Gudhjem.

**Høyer, Harald Sand**, direktør, konsul (R<sup>1</sup>. 16/9 1958) (Fi.B.H.) (Fi.H.R.3<sup>1</sup>.) (Fi.M.M.3.) (Fi.Sk.F.); f. 23/6 1888 i Silkeborg, søn af tømmerhandler A. Høyer; g. 13/12 1917 m. Anna H., f. Thing; udd. i trælastbranchen i Danmark, Tyskland og Finland, adm. direktør f. Randers Aktie-Tømmerhandel, Tømmergården, Randers s. 1923, finsk vicekonsul 1925, konsul 1954; formd. f. Foreningen af jydsk Trælasthandlere 1941-53, æresmedl. af samme 1953, næstformd. i Fællesforeningen af danske Trælasthandlerforeninger 1941-53, formd. f. Randers Handelsstandsforening 1946-51, medl. af Provinshandelskammeret 1946-54, medl. af handelsretten i Randers, medl. af best. f. Den jydsk Handelsstands Centralforening 1946-51, f. Randers-Hadsund Jernbane s. 1943 og f. Randers Aktie-Tømmerhandel, Tømmergården, Randers s. 1947, formd. f. sidstnævnte s. 1949.

Adr. Carøesgade 2, Randers.

**Ipsen, Svend Otto**, landsdommer (R<sup>1</sup>. 8/10 1957); f. 10/5 1903 på Frdbg.; dommer i vestre landsret. Adr. Skovbrynet 3, Viborg.

**Iversen, Carl**, professor, dr. polit. (R<sup>1</sup>. 18/11 1954); f. 5/3 1899 i Randers; student (Randers) 1917, cand. polit. 1923; professor v. Kbhvn.s Universitet; rektor v. Kbhvn.s Universitet.

Adr. Toldbodgade 81, Kbhvn. K.

**Iversen, Sigurd Andreas**, afdelingschef (R<sup>1</sup>. 4/10 1957); f. 23/5 1909 i Nykøbing S.; afdelingschef i forsvarsministeriet.

Adr. Hellerupgårdvej 25, Hellerup.

**Jacobsen, Aage Thomas Borregaard**, professor, fhv. overlæge, dr. med. (R<sup>1</sup>. 26/10 1954); f. 24/2 1885 på Frdbg., søn af skoleinspektør F. Jacobsen og hustru Margrethe f. Borregaard; g. 14/3 1918 m. Marie J., f. Gissemann; student fra



Schneekloth's Skole, Frdbg. 1903, cand. med. 1910, dr. med. (undersøgelser over blodsukkerindholdet h. normale og v. diabetes mellitus) 1917, kandidatjeneste 1910 og 1911, klinisk assistent v. Rigshospitalet, Kbhvn. 1912-15 og v. Kommunehospitalet, Kbhvn. 1915-16, reserve-læge på Bispebjerg Hospital, Kbhvn. 1916-21, overlæge v. Århus Amtssygehus 1921-55, professor i intern medicin v. den kliniske praktikanntjeneste v. Århus Universitet 1944, professor i intern medicin v. Århus Universitet 1948-55; medl. af best. f. Nordisk Insulinfond, medl. af Den alm. danske Lægeforening's overvoldgiftsret s. 1947, æresmedl. af Lægekredsföreningen f. Århus og Omegn, af Foreningen af yngre Hospitalslæger i Århus og af Jydsk medicinsk Selskab.

Adr. Marselisvej 10, Århus.

**Jacobsen, Charles Einar**, læge (R<sup>1</sup>. 24/8 1957); f. 26/3 1903 i Kbhvn., søn af restauratør Jens Jacobsen og hustru Valborg f. Nielsen; g. 26/11 1931 m. Martha J., f. Jørgensen; student (Frdbg. Gymnasium) 1921, cand. med. 1929, hospitalsansættelse i provinsen og Kbhvn. 1929-37, praktiserende læge i Kbhvn. s. 1934, jernbanelæge s. 1945, bedriftslæge v. K.T.A.S. s. 1947, v. Danmarks Nationalbank s. 1956, sundhedsstyrelsen's konsulent i sager vedr. sygebehandlingstjenesten s. 1958; tillidshverv indenfor Den alm. danske Lægeforening s. 1939, medl. af foreningens hygiejnekomité s. 1948 (formd. s. 1950), af dens hovedbest. s. 1948 (formd. 1950-58) og af Domus Medica's administrationsudvalg s. 1948, formd. f. praksisudvalget af 1945 og f. Lægeforeningens poliklinikudvalg af 1949, medl. af kontaktudvalget f. samarbejde mellem Nordens praktiserende læger s. 1946, formd. f. Sygekasselægernes Organisation 1946-47 og f. Kbhvn.s Lægeforening 1946-48, medl. af best. f. Medicinsk Selskab i Kbhvn. s. 1944, af repræsentantskabet f. Dansk medicinsk Selskab s. 1944, af hovedbest. f. Børnegårdene v. Industrivartheret i Valby s. 1944, af Civilforsvars-Forbundets landsstyrelse 1949-51 og af best. f. Lægeforeningens Boliger s. 1956, vicepræsident i Kræftkomitéen 1950-58, medl. af hovedbest. f. Landsforeningen t. Kræftens Bekæmpelse s. 1958, f. Foreningen f. spastisk lammede Børn og f. Vanførefonden, af indenrigsministeriet's udvalg vedr. helbredsundersøgelser af børn, af komitéen af 1953 vedr. sygehusvæsenets fremtidige ordning, af komitéen af 1950 t. undersøgelse af den danske befolknings sundhedstilstand, af den af undervisningsministeriet i 1953 nedsatte bedømmelseskomité vedr. Rigshospitalet's byggeplaner og af den af socialministeriet i 1954 nedsatte kommission vedr. den offentlige sygeforsikring, formd. f. sundhedsstyrelsen's og Lægeforeningens fællesudvalg af 1959 vedr. efteruddannelse af læger, medl. af ankenævnet f. invalideforsikringsretten, af hovedbest. f. Landsforeningen t. Bekæmpelse af dissemineret Sclerose og af best. f. Generalkonsul Ernst Carlsen's Fond s. 1957, President elect of the World Medical Association 1957, Pre-

sident 1958-59; skrevet socialpolitiske artikler; tildelt Mefa-prisen 1958.

Adr. Toftegårds Allé 29, Kbhvn. Valby.

**Jannik, Jannik Valdemar**, administrationschef (R<sup>1</sup>. 24/4 1958); f. 1/11 1895 i Bred, Odense amt; administrationschef v. statsradiofonien.

Adr. Nybrovej 155, Lyngby.

**Jansen, Aage**, oberst, kammerjunker (R<sup>1</sup>. 24/9 1954) (H.T.H.) (S.Sv.3.); f. 14/1 1905 i Vålse, Maribo amt, søn af proprietær Holger Ernst Carl Jansen og hustru Anna Elisabeth f. Hansen; g. 30/11 1929 m. Esta J., f. Qvist; realeksm. fra Frederiksborg Statsskole 1919, sekondløjtnant 1929, premierløjtnant s. å., kaptajn løjtnant 1935, ritmester 1938, oberstløjtnant 1946, oberst 1953; lærer v. rytteriets befalingsmandsskoler 1933-36 og 1938-39, adjutant h. generalinspektøren f. rytteriet 1936-38, eskadronchef v. gardehusarregimentet 1939-42, gennemgået taktisk kursus på hærens officersskole 1941-42, stabschef h. generalinspektøren f. rytteriet og h. kommandanten i Kbhvn. 1942-46, chef f. hærens rideskole og f. rytteriets befalingsmandsskoler 1946, gennemgået kampvognkursus i U.S.A. 1951, tjenesteophold i England, Norge, Sverige og Belgien, chef f. I/jydske dragonregiment 1952, chef f. jydsk dragonregiment 1953; sekretær i Dansk Ride-Forbund 1942-46, generalsekretær f. 10. nordiske rytterstævne i Kbhvn. 1946, formd. f. Sydsjællands Rideklub 1949-52, ærespræsident i Danske Rytterforeningers Fællesrepræsentation, deltaget i konkurrencer og væddeløb i Danmark og i udlandet; præsident f. Holstebro Rotaryklub 1958-59.

Adr. Dragonkasernen, Holstebro.

**Jastrup, Herluf Hansen**, fhv. dommer (R<sup>1</sup>. 6/8 1957); f. 15/9 1889 i Hjadstrup, Odense amt; dommer i Gørding-Malt herreder, Holsted 1946-57.

Adr. Alesundsvej 16, Århus.

**Jensen, Aage Einer Emil**, direktør (R<sup>1</sup>. 12/7 1955); direktør i Handelskompagniet A/S, Holbæk.

Adr. Kalundborgvej 140, Holbæk.

**Jensen, Alfred Valdemar**, branddirektør, sognefoged (R<sup>1</sup>. 15/3 1958); f. 2/10 1884 i Hyllested, Sorø amt, søn af gårdejer, sognerådsformand Peter Jensen og hustru Hanne f. Christiansen; g. 28/4 1911 m. Karen J., f. Rasmussen; kontorist i Udflytternes Brandforsikringselskab 1899-1904, elev på Den Classenske Agerbrugsskole, Næsgård pr. Stubbekøbing 1904-06, landbrugskandidat 1908, assistent v. Maribo Amts landøkonomiske Selskab 1908-10, forpagter af Nærumgård, Nærum 1911-17; branddirektør i Østfjernes Brandforsikring s. 1918; sognefoged f. Skodsborg distrikt s. 1931; medl. af Nordre birks skatteråd 1915-17, formd. f. Lyngby skattekrede 1917-58, kommunalrevisor i Søllerød kommune t. 1937; medl. af best. f. Fyns Sækkekompagni A/S, Odense s. 1939, f. Kjærs Møllens Fabrikker



**A. V. Jensen**  
branddirektør, sognefoged  
Nærum



**A. Jensen**  
postmester  
Fredericia



**A. E. Jensen**  
fhv. rektor  
Sønderborg



**A. E. Jensen**  
fhv. pakmesterformand,  
skatterådsformand  
Fredericia

A/S, Alborg 1940-52 og f. Lolland-Falsters Sækelager A/S, Maribo s. 1948.  
Adr. Frølundsvvej 21, Nærum.

**Jensen, Anders Theodor**, grosserer (R<sup>1</sup>. 4/3 1957) (R. 1948); f. 30/4 1891 i Tårnbæk, Kbhvn.s amt, søn af rodemester Rasmus Jensen og hustru Nielsigne f. Andersen; g. 27/10 1916 m. Gerda J., f. Lange; ansat i firmaet Ferd. Andersen & Co., Kbhvn. 1907, medindehaver 1933, eneindehaver 1943; medl. af best. f. Foreningen af Kolonial-Grossister i Kbhvn. 1936, formd. s. 1943, formd. i best. f. Kolonialbranchens Fordelingscentral 1945-53 og f. Kbhvn.s bedømmelses- og voldgiftsudvalg f. kaffehandelen, formd. f. Sammenlutningen af Brancheforeninger u. Grosserer-Societetet t. 1957, medl. af Grosserer-Societetet's repræsentantskab s. 1950, næstformd. s. 1954, medl. af sø- og handelsretten s. 1948.

Adr. H. C. Ørstedes Vej 48 A, Kbhvn. V.

**Jensen, Andreas**, postmester (R<sup>1</sup>. 10/12 1958) (R. 1949); f. 8/4 1892 i Eskelund, Brørup sogn, Ribe amt, søn af arbejdsmand Jens Nicolaj Jensen og hustru Anne Cathrine f. Lund; g. 10/12 1920 m. Helga Kirstine J., f. Juul; præliminæreksm. 1907, aftjent værnepligt v. 1. kystartilleribataillon's 2. kompagni 1914-16, postelev i Vejen 1907, assistent 1917, ansat i generaldirektoratet f. postvæsenet 1920-26, kontrollør i Thorshavn 1926, kontrollør v. 2. overpostinspektortat 1932, postmester i Silkeborg 1937, postmester i Fredericia 1948.

Adr. Fredericia Postkontor, Fredericia.

**Jensen, Andreas Egeberg**, fhv. rektor (R<sup>1</sup>. 9/8 1955); f. 31/7 1889 på Toftegård, Øster Snede sogn, Vejle amt, søn af gårdejer Jens Peter Egeberg Jensen og hustru Christine Marie f. Sørensen; student (Vejle) 1907, cand. mag. (historie, dansk og engelsk) 1914, adjunkt v. Sorø Akademi's skole 1915, lektor v. Tønder Statsskole 1920, rektor v. Haderslev Katedralskole 1937, rektor v. Sønderborg Statsskole 1941, afsked 1958; medl. af best.

f. Statsskolernes Lærerforening 1928-37, medl. af opgavekommissionen f. skriftlig studentereksm. i dansk 1939-51, medl. af udvalget t. forsøgsundervisning i gymnasiet 1953-58; formd. f. Sønderborg Foredragsforening 1941-54, formd. f. Sønderborg Biblioteksforening 1941-48.

Adr. Strandvejen 7, Sønderborg.

**Jensen, Axel Emil**, fhv. pakmesterformand, skatterådsformand (R<sup>1</sup>. 4/9 1954) (R. 8/10 1951); f. 27/4 1892 i Fredericia, søn af sergent Jens Peter Jensen; g. 1/10 1916 m. Andrea Poulina J., f. Felth Rasmussen; reservepakmester i Fredericia 1911, postpakmester 1914, overpakmester i Hjørring 1919, pakmesterformd. i Fredericia 1938-45; næstformd. i Jernbanepostforeningen 1922-24, kasserer i samme 1928-38, formd. f. foreningen 1938-43, medl. af hovedbest. f. Dansk Postforbund 1928, hovedkasserer f. samme 1941; medl. af Fredericia ligningskommission 1925, formd. f. samme 1934, medl. af best. f. og næstformd. i Sammenlutningen af de danske Købstæders Ligningskommissioner 1938, formd. f. skatterådet f. Fredericia skatterådskreds 1943 og f. amtsskatterådet f. Vejle amt 1946, medl. af best. og formd. f. Skatterådsforeningen i Danmark 1945.

Adr. Gothersgade 51, Fredericia.

**Jensen, Carl Viggo**, fhv. regnskabschef (R<sup>1</sup>. 28/9 1956) (R. 7/5 1941); f. 6/2 1888 i Odense, søn af købmand Jørgen Jensen og hustru Mette Marie f. Larsen; g. 15/6 1922 m. Nanna J., f. Christensen; præliminæreksm. 1904, ansat på Odense Kæmnerkontor 1904, fuldmægtig i Odense skatteinspektortat 1908, regnskabschef v. Fyns kommunale Telefonselskab, Odense 1919, pens. 1959.

Adr. Læssøegade 92, Odense.

**Jensen, Emil Carl**, kontorchef (R<sup>1</sup>. 14/10 1955); f. 30/4 1891 i Århus, søn af vævermester Christian Jensen og hustru Kirsten f. Larsen; g. 4/11 1916 m. Edith J., f. Heise; elev v. D.S.B. 1907, assistent 1916, revisor i Revisions- & Forvaltnings-



**C. V. Jensen**  
fhv. regnskabschef  
Odense



**E. C. Jensen**  
kontorchef  
Kbhvn. Ø.



**E. Jensen**  
biskop  
Ålborg



**G. A. K. Jensen**  
maskinkommandør-  
kaptajn  
Kbhvn. S.

instituttet A/S, Kbhvn. 1918-22, genansat s. assistent v. D.S.B.s bogholderkontor 1922, trafikkontrollør 1933, ekspeditionssekretær 1935, chef f. bogholderkontoret 1940, chef f. bogholder- og kassiererkontoret 1953; løjtnant af reserven 1914, kaptajn af reserven i artilleriet 1924, afsked fra hæren 1932.

Adr. Kastelsvej 22, Kbhvn. Ø.

**Jensen, Erik**, biskop (R<sup>1</sup>. 11/3 1958) (R. 7/4 1951); f. 21/10 1906 i Helligsø, Thy, søn af gård-ejer Jens Erik Jensen og hustru Johanne Elisabeth f. Østergaard; g. 3/12 1931 m. Gurli Anna Catrine J., f. Sørensen; student (Viborg) 1926, cand. theol. 1931, sognepræst i Veggerby-Bislev 1931-38, præst v. Timotheuskirken, Kbhvn. Valby 1938-43, generalsekretær f. Kbhvn.s Kirkefond 1943-50, biskop over Ålborg stift 1950; medl. af best. f. Kristelig Akademisk Forening 1938-39 og f. Teologkredsen 1939-42, formd. f. Valby K.F.U.M. 1938-43, sekretær f. Dansk Bibelskole 1940-42, medl. af best. f. samme s. 1942, medl. af best. f. Kbhvn.s Kirkefond 1940-43, livsvarigt medl. af repræsentantskabet f. samme, medl. af fællesbest. f. K.F.U.M. og K.F.U.K. i Danmark s. 1942, medl. af best. f. Sankt Lukas Stiftelsen s. 1944, medl. af best. f. Kirkelig Filmsforening s. 1945, medl. af fællesrådet f. Den kristne Ungdomsbewægelse s. 1944, kirkelig konsulent f. statsradiofoniens programudvalg s. 1946, medl. af best. f. Alm. dansk Præstekonvent s. 1948, medl. af best. f. Dansk Sømandskirke i fremmede Havne s. 1952, formd. f. samme s. 1953, medl. af Den danske Folkekirkes mellemkirkelige Råd s. 1954, medarbejder v. Kristeligt Pressebureau, formd. f. best. f. Ålborg Børnehaveseminarium s. 1956, fl. a. tillidshverv; litterære arbejder: Den 10. April (1943) og Farlig Frihed, Tro og Ansvar i vor Tid (1955), skrevet om Kbhvn.s Kirkesag i Kbhvn.s Stifts Årbog 1944 og 1946, medudgiver af Pløj din Fure (1943), redaktør af Min Tro II (1953), redaktør af Hvad er Kristendom? (statsradiofonien) (1947).

Adr. Bispegården, Ålborg.

**Jensen, Erik Christian Tage**, generalmajor (R<sup>1</sup>. 1/10 1957) (R. 4/10 1951) (H.T.Fl.); f. 29/9 1909 i Pedersborg, Sorø amt, søn af parcellist Jens Christian Jensen og hustru Bodil Kirstine f. Lund; g. 18/6 1951 m. Bodil J., f. Høy-Hansen; student (Sorø) 1927, elev på hærens officersskole 1930-32, premierløjtnant 1932, flyvercertifikat 1934, kaptajnløjtnant 1937, kaptajn 1939, gennemgået våbenteknisk kursus 1937-40, oberstløjtnant 1951, chef f. flyvestation Skrydstrup 1955, stabschef v. flyvertaktisk kommando 1958, generalmajor og chef f. flyvertaktisk kommando 1959; i tysk fangenskab 1944-45, elev på NATO Defence College 1955.

Adr. Flyvestation Karup pr. Kølvrå.

**Jensen, Georg Christian Harald**, bagermester, oldermand (R<sup>1</sup>. 1/12 1954); f. 14/5 1888 i Kbhvn.; oldermand f. Kbhvn.s Bagerlaug.

Adr. Ellevadsvej 6, Charlottenlund.

**Jensen, Gerhardt Alexander Koch**, maskin-kommandørkaptajn (R<sup>1</sup>. 29/1 1957) (R. 4/10 1950) (H.T.S.); f. 18/3 1896 i Albæk, Hjørring amt, søn af gårdejer Iver Peter Jensen; g. 18/11 1931 m. Edith Gudrun J., f. Voschiro; realeksm. 1910, gennemgået søværnets konstabelevskole 1910-17, konstabel 1914, overkonstabel 1917, maskinist af 3. grad 1919, undermaskinmester 1923, maskinmester af 3. grad 1942, maskinmester af 2. grad 1947, maskinmester i ekspeditionsskibet »Galathea« 1950, maskinkaptajn m. fast tjeneste i depotskibet »Ægir« 1951, sen. maskinkommandørkaptajn.

Adr. Marengovej 12, Kbhvn. S.

**Jensen, Hans Mathias**, fhv. rektor (R<sup>1</sup>. 18/6 1954); f. 22/3 1885 i Brenderup, Fyn, søn af karetmager, branddirektør J. J. Jensen og hustru Maren Kirstine f. Hansen; g. 20/4 1916 m. Eva J., f. Bo; student (privat dimitteret) 1905, lærer v. Frk. Jørgensen's Skole, Odense 1905-06, cand. mag. 1913, pædagogisk eksm. 1914, adjunkt v. Helsingør højere Almenskole 1914, lektor v.



**H. M. Jensen**  
thv. rektor  
Virum



**H. L. W. Jensen**  
grosserer  
Kbhvn. K.



**H. Jensen**  
grosserer, papirhandler  
Hellerup



**J. C. S. Jensen**  
oberst  
Århus

Sønderborg Statsskole 1920, rektor v. statens og hovedstadskommunernes kursus t. studentereksm. 1934, rektor f. Frederiksborg Statsskole, Hillerød 1939-54; medl. af opgavekommissionen f. studentereksm. 1922-23, censor i engelsk v. skoleembedseksm. 1933-55 og v. faglærereksm. s. 1943, medstifter af og formd. f. Statsskolernes Rektorforening 1947-51; skrevet: Brenderupmålet (1926).

Adr. Virum Stationsvej 110, Virum.

**Jensen, Henry Lars William**, grosserer (R<sup>1</sup>. 18/4 1955); f. 25/2 1898 på Frdbg., søn af ølhandler Christen Jensen og hustru Caroline f. Larsen; g. 18/6 1921 m. Elna Johanne J., f. Sartov; udd. i firmaet Hilligsøe, Køedt & Co., Kbhvn., indehaver af firmaet Iranske (Persiske) Tæpper og af firmaet Iranco — begge Kbhvn.; studierejser (som tæppehandler) t. Iran, Rusland, Belutchestan, Øst-Turkestan, Ægypten, Grækenland, Nordafrika, Libanon og Tyrkiet m. fl.; medl. af best. f. Grossist-Sammenslutningen af 1930 s. 1931, næstformd. 1932 og 1940-41, formd. 1936-40; formd. f. Tæppeimportørernes Brancheforening 1934-40; medl. af Grosserer-Societetet's repræsentantskab 1933, næstformd. 1934-38, medl. af Grosserer-Societetet's Komité 1938, næstformd. 1945; medl. af læringerådet 1943; medl. af best. f. Foreningen Engageringskontoret f. Handel og Industri, næstformd. 1945, formd. 1946-47; medl. af sø- og handelsretten 1945; medl. af landstinget 1947-53, medl. af folketinget s. 1957, medl. af folketinget's finansudvalg 1957, medl. af kommissionen af 1957 om reorganisering af udenrigstjenesten, medl. af forskellige andre nævn og udvalg indenfor folketinget, deltaget i handelsdelegationer (som folketingsmedlem) t. Rusland og Sydamerika; medl. af Det internationale Handelskammer's danske komité 1956; medl. af hovedbest. og kasserer f. Venstre's Landsorganisation 1957, formd. i best. og direktør f. A/S Den kbhvn.ske Venstrepress; medl. af Kbhvn.s havnebest. 1955; medl. af kommissionen ang. en Storebæltsbro 1948; medl. af best. f. Foreningen af Kunstvenner 1948; delegeret i F.N. 1949-57; medl. af best. f. Foreningen

t. gamle Bygningers Bevaring 1957; fl. a. tillids-hverv.

Adr. Strandgade 30, Kbhvn. K.

**Jensen, Holger**, grosserer, papirhandler (R<sup>1</sup>. 18/2 1958) (Fi.L.3<sup>1</sup>); f. 1/9 1890 i Kbhvn., søn af købmand Jørgen Jensen og hustru Marie f. Rasmussen; g. 18/5 1916 m. Gerda Alma J., f. Larsen; udd. i firmaet Møller & Landschultz, Kbhvn., prokurist i samme 1915, medindehaver af firmaet 1926, grossererborgereskab s. å.; medl. af best. f. Dansk Papirhandlerforening 1929, næstformd. 1932, formd. f. foreningens valutaudvalg, medl. af best. f. A/S Det danske Mælke-Compagni, Kbhvn. 1939-47, f. A/S Dansk Delikatess Kompagni Dadeko, Kbhvn. 1942-44 og f. A/S De danske Cichoriefabrikker, Kbhvn. 1942-43, medl. af sø- og handelsretten 1941, af dansk standardiseringsråd's standardiseringsudvalg 1943 og af handelsministeriet's papirudvalg 1944-49, medl. af best. f. Fællesbanken f. Danmarks Sparekasser A/S, Kbhvn. 1949.

Adr. Hambros Allé 11, Hellerup.

**Jensen, Jens Christian Skriver**, oberst (R<sup>1</sup>. 7/5 1955) (R. 6/7 1953) (H.T.H.); f. 14/2 1911 i Ålborg, søn af overbetjent Niels Skriver Jensen og hustru Anna Marie f. Norre; g. 22/11 1941 m. Grethe S. J., f. Malmer; realeksm. 1927, kontoruddannelse 1927-30, afgs.eksm. fra Færgeman's Handelshøjskole, Ålborg 1930, aftjent værnepligt 1930-31, kornet 1931, adgs.eksm. t. hærens officersskole 1933, elev på samme 1933-35, sekondløjtnant 1935, premierløjtnant s. å., kaptajnløjtnant 1941, kaptajn 1945, oberstløjtnant 1952, oberst 1959; gennemgået hærens gymnastikskole's kompagnilærerkursus 1937-38 og hærens officersskole's generalstabskursus 1941-43, fuld-mægtig i krigsministeriet 1943-48, kompagnichef v. 6. regiment 1948-50, forsat t. generalstaben og forrettet tjeneste v. vestre landsdelskommando, kontorchef i forsvarsministeriet 1952-55, studierejse t. U.S.A. 1953, stabschef v. vestre landsdelskommando s. 1956.

Adr. Birketinget 8, Århus.



**Jensen, Jens Michael**, gårdejer, amtsrevisor, fhv. sognefoged (R<sup>1</sup>. 23/3 1954); f. 14/12 1884 i Væth pr. Langå.

Adr. Væth pr. Langå.

**Jensen, Jensenius Frederik Theodor**, afdelingschef (R<sup>1</sup>. 18/4 1955) (N.St.O.2<sup>2</sup>). (S.N.2.); f. 9/12 1899 i Horsens, søn af portør v. D.S.B. Hans Peter Jensen og hustru Mette Katrine f. Frederiksen; g. 1/1 1926 m. Anna Katrine J., f. Schrøter; student (Århus) 1917, cand. jur. 1927, elev v. D.S.B. 1918, assistent 1924, sekretær i personnalkontoret 1929, overassistent 1932, fuldmægtig i tariffkontoret 1936, ekspeditionssekretær 1937, kontorchef 1943, chef f. tariff- og regnskabsafdelingen 1952; sekretær v. jernbaneskolen 1929-36, medl. af D.S.B.s eksamenskommission 1936-52, censor v. forskellige af jernbaneskolen's eksaminer; medl. af best. f. Europæiske Vare- & Rejsegodsforsikrings-Akts. og f. A/S Dampskibsselskabet Øresund; gennem en årrække revisionschef i A/S Amagerbanken; deltaget i adskillige internationale konferencer bl. a. i internationale jernbanekonferencer af juridisk art; skrevet: Jernbanernes Ansvar f. Godstransport (1949) og Jernbanefragtkontrakten (1952) samt Veksel- og Checkpraksis (sammen m. Iver Thomsen 1932).

Adr. Svinget 4, Kbhvn. S.

**Jensen, Johannes**, kontorchef, cand. polit. (R<sup>1</sup>. 15/7 1957); f. 6/6 1893 i Gejsing, Andst sogn, Ribe amt; kontorchef i generaldirektoratet f. post- og telegrafvæsenet.

Adr. Ole Bruuns Vej 14, Charlottenlund.

**Jensen, Johannes**, dommer (R<sup>1</sup>. 28/1 1958); f. 4/11 1890 i Husum, Kbhvn.s amt, søn af gårdejer Hans Ths. Jensen og hustru Else Kirstine f. Pedersen; g. 5/8 1917 m. Karen Fabritius J., f. Hansen (d. 1958); student 1908, cand. jur. 1917, byfogedfuldmægtig i Roskilde s. å., fuldmægtig v. Kbhvn.s amts nordre birk og straffedommerfuldmægtig v. Frdbg. birk 1918, dommerfuldmægtig på Samsø 1919, dommerfuldmægtig i Grenå 1928, civildommerfuldmægtig i Roskilde 1935, dommer i Brønderslev købstad m. v. 1940, dommer i Nakskov købstad m. v. 1945; medl. af Grenå byråd 1933-35.

Adr. Havnegade 61, Nakskov.

**Jensen, Kai Adolf**, professor, dr. med. & med. vet. (R<sup>1</sup>. 24/11 1955); f. 16/7 1894 i Kbhvn.; student 1913, cand. med. 1922, dr. med. 1927, dr. med. vet. h.c. v. Den kgl. Veterinær- og Landbohøjskole 1958; professor i alm. patologi v. Kbhvn.s Universitet.

Adr. Juliane Maries Vej 22, Kbhvn. Ø.

**Jensen, Peder Frederik Koch**, chefredaktør, cand. polit. (R<sup>1</sup>. 24/9 1956); f. 30/11 1897 i Korsør; ansvarhavende chefredaktør v. Dagbladet Børsen.

Adr. Danas Plads 12, Kbhvn. V.

**Jensen, Poul Juel**, generalkonsul (R<sup>1</sup>. 11/3 1958) (Æ.F.2.) (Æt.S.3.); f. 4/12 1906 i Hellerup, Kbhvn.s amt, søn af kunsthandler N. C. N. Jensen og hustru Anna f. Biener; g. 20/11 1937 m. Elna J., f. Henriksen; student 1925, afgs.prøve fra Handelshøjskolen, Kbhvn. 1927, udd. i smørbranchen, afdelingschef i Socony-Vacuum Oil Co., Casablanca 1930-35, fuldmægtig i Danish Dairies 1935, kontorchef i samme 1937-46, handelsattaché i Prag 1946, handelsråd og chargé d'affaires i Warszawa 1951, handelsråd i Kairo 1953, i Damaskus og Beirut 1957, generalkonsul f. provinsen Syrien 1958.

Adr. B.P. 2244, Damaskus, Syrien.

**Jensen, Vilhelm**, postmester (R<sup>1</sup>. 18/4 1955); f. 3/2 1892 i Usserød, Frederiksborg amt; postekspedient 1917, kontrollør af 2. grad 1928, kontrollør af 1. grad 1930, postinspektør 1938, postmester v. Sønderbro Postkontor, Kbhvn. 1945.

Adr. Islands Brygge 19, Kbhvn. S.

**Jeppesen, Arne**, afdelingsingeniør, cand. polyt. (R<sup>1</sup>. 11/10 1956) (R. 18/9 1950); f. 23/5 1896 i Kbhvn., søn af arkitekt Emil Ferdinand Jeppesen og hustru Louise f. Floor; g. 26/5 1928 m. Anne Sofie J., f. Poulsen; student fra Øster Søgades Gymnasium, Kbhvn. 1914, cand. polyt. (bygningingeniør) 1920, derefter ansat i firmaet Christiani & Nielsen, ansat v. D.S.B. 1926, leder af brområde II 1946, afdelingsingeniør s. å.; medl. af Akademiet f. de tekniske Videnskaber 1959, medl. af forskellige faglige udvalg; medl. af best. f. Søren Kierkegaard-Selskabet 1954; skrevet afhandlinger og artikler om tekniske emner i fagtidsskrifter m. m. især vedr. vedligeholdelse af stålkonstruktioner samt jernbeton- og betonkonstruktioner m. særligt henblik på D.S.B.s store broer.

Adr. Gentoftegade 33, Gentofte.

**Jeppesen, Svend Aage Sandager**, generalkonsul (R<sup>1</sup>. 1/1 1957) (M.T.Kha.) (F.Æ.L.4.) (N.St.O.3<sup>1</sup>) (S.N.3.); f. 3/9 1913 i Hvidbjerg vesten Å, Thy; generalkonsul i Leopoldville og Brazzaville.

Adr. Consulat Général de Danemark, B.P. 1446, Léopoldville, Congo Belge.

**Jepsen, Aage**, professor (R<sup>1</sup>. 28/8 1958); f. 1/6 1908 i Horsens, søn af fabrikant Marius Jepsen og hustru Martha f. Møller; g. 24/8 1934 m. Astrid J., f. Warring; student (Horsens) 1926, veterinæreksm. 1932, praktisk dyrlægevirksomhed 1932-33, assistent v. Den kgl. Veterinær- og Landbohøjskole, Kbhvn. 1933, efter konkurrence professor i bakteriologi, kød- og mælkekontrol og veterinær parasitologi v. samme 1938; udsendt af FAO og WHO's konsulent i levnedsmiddelkontrol og levnedsmiddelhygiejne f. regeringen i Israel 1952-53 og f. regeringerne i Libanon, Irak og Egypten 1953; medl. af det ministerielle lægelig-veterinære hygiejneudvalg 1939, af Den danske Dyrlægeforening's kvalifikationsudvalg 1944, af Nordisk Metodik-Komité f. Levnedsmidler 1948, af Akademiet f. de tekniske Videnskaber 1953 og af det veterinære sundheds-



**A. Jeppesen**  
afdelingsingeniør,  
cand. polyt.  
Gentofte



**P. Jepsen**  
fhv. stabslæge, dr. med.  
Tønder



**U. Jessen**  
oberst, kammerjunker  
Hasseris pr. Alborg



**A. J. A. Johannessen**  
fhv. overlæge, dr. med.  
Kbhvn. F.

råd 1958; sundhedsstyrelsen's repræsentant i fiskeriministeriet's kvalitetsudvalg 1954; skrevet: Veterinær Mælkekontrol I-II (1944 og 1951) samt artikler i danske og udenlandske fagtidsskrifter om bakteriologiske, parasitologiske og levnedsmiddelhygiejniske emner.

Adr. Thyborøn Allé 93, Vanløse.

**Jepsen, Peter**, fhv. stabslæge, dr. med. (R<sup>1</sup>. 6/7 1954) (R. 6/7 1940) (H.T.H.) (Pr.J.K.2.); f. 16/9 1891 i Rørkær, Tønder amt, søn af gårdejer Hans Christian Jepsen og hustru Anne Marie f. Michelsen; g. 3/11 1919 m. Käthe J., f. Lübcke (d. 1924), g. 3/3 1928 m. Marie J., f. Neven; student (Herlufsholm) 1909, tysk studentereksm. (Flensborg) 1910, cand. med. (Kiel) 1919, deltaget s. læge i verdenskrig I 1914-18, praktiserende læge i Tønder s. 1919, jernbanelæge i Tønder 1920; korpslæge i hæren 1923, overlæge 1927, stabslæge v. 3. division 1953, afsked 1956; tildelt Hessisk Militær-Sanitets-Kors 1916; formd. f. Sønderjydsk Lægekredsförening 1935-55, formd. f. tilsynsrådet f. Tønder Sparekasse.

Adr. Vestergade 76, Tønder.

**Jessen, Ulf**, oberst, kammerjunker (R<sup>1</sup>. 6/7 1958) (R. 2/2 1952) (Chr.X.M.M.) (H.T.H.) (S.Sv.3<sup>1</sup>.); f. 6/7 1909 på Frdbg., søn af oberst Halvor Jessen (K.DM.H.T.H.p.p.) og hustru Dorothea Nicoline f. Friis; g. 13/11 1934 m. Ruth J., f. Asmussen; student (Frdbg. Gymnasium) 1923, sekondløjtnant v. 2. regiment 1932, premierløjtnant v. livgarden 1933, kaptajn løjtnant 1938, skoleforstander v. Akademisk Skyttekorps 1937, generalstabskursus 1940-41, tjenstgørende i forsvarsministeriet 1941-46, fuldmægtig 1941-43, adjutant h. forsvarsministeren 1945-46, kaptajn 1943, kompagnichef v. livgarden 1946, souschef v. vestre landsdelskommando's stab 1947-51, oberstløjtnant 1952, chef f. I/8. regiment 1952-54, kommandør f. 8. regiment (dronningens livregiment) 1955-57, oberst og chef f. samme 1958; ærespræsident f. 17. Bataillons, Dronningens Livregiments Soldaterforening 1958.

Adr. Solbyen 67, Hasseris pr. Alborg.

**Johannessen, Arne Jens Andreas**, fhv. overlæge, dr. med. (R<sup>1</sup>. 20/12 1957); f. 2/3 1888 i Kbhvn., søn af viceskoleinspektør H. C. Johannessen og hustru Amalie f. Thorning; g. 28/9 1919 m. Anna J., f. Koch; student fra Metropolitan-skolen, Kbhvn. 1906, cand. med. 1913, klinisk assistent v. Rigshospitalet's børneafd., Kbhvn. 1916-18, assistent v. hærens bakteriologiske laboratorium 1917-19, 2. reservelæge v. Kbhvn.s Kommunehospital's III. afd. 1919-20, 1. reservelæge v. Rigshospitalet's børneafd., Kbhvn. 1920-22 og v. Kbhvn.s Amts Sygehus' medicinske afd. 1922-24, studierejser t. Tyskland og Schweiz 1919 og t. Sverige 1924, overlæge v. Diakonissestiftelsen's medicinske afd. og børneafd., Frdbg. 1925-58, dr. med. (kliniske studier over urinvejsinfektioner h. børn) 1926; formd. f. Studenterhjemmet, Kbhvn. 1913-14 og f. Marthahjemmet, Kbhvn. 1927-39, medl. af best. f. Det danske Missions-selskab 1928-58, f. Kolonien Filadelfia, Dianalund s. 1936 og f. Jydsk Nervesanatorium v. Vejle s. 1944, formd. s. 1952.

Adr. Peter Bangs Vej 109, Kbhvn. F.

**Johansen, Jens Holger**, oberst (R<sup>1</sup>. 6/7 1957) (H.T.H.) (A.F.L.3.); f. 2/12 1909 i Kbhvn.; oberst af artilleriet, chef f. sjællandske luftværnsregiment.

Adr. Ingersvej 28, Charlottenlund.

**Johansen, Oluf Lund**, redaktør (R<sup>1</sup>. 25/10 1957); f. 25/12 1891 i Slagelse, søn af manufakturhandler Jens Christian Johansen og hustru Inger Marie f. Andersen; g. 15/12 1924 m. Maja L. J., f. Lange Loldrup; ansat i telegrafvæsenet 1909-11, ansat i Det Store Nordiske Telegraf-Selskab i London 1911-12, påny ansat i telegrafvæsenet 1912-27, oprettet Kbhvn.s Radiotelegrafskole 1915, forstander f. samme t. 1926; redaktør af Radiolytteren s. 1925 og af Populær Radio s. 1928; initiativtager t. oprettelsen af Dansk Radio-Hjælpefond 1929, medl. af best. og forretningsfører f. samme; udgivet: Kortfattet Vejledning i Radiotelegrafi (1915), Lærebog i trådløs Telegrafi (1918), Moderne

Radiomodtagere (1920), Radio for Amatører (1923), Radio Årbogen 1924-26, Radiofonien's Årbog 1926 og 1928-31, Radiolyttenes Lommebog 1928-32, Radiohåndbogen 1932, Radio Lomme-Bogen 1933, Lytter-Bogen 1942, 1943, 1945, 1946, 1947 og 1948, Radio-Diagram-Håndbogen 1944, 1946, 1947, 1948, 1949, 1953, 1956, 1959, Verdens Radiohåndbogen for Lyttere (World Radio Handbook for Listeners), How to listen to the world (1950, 1954, 1959), World Radio Valve Handbook (1951-55), Fjernsynet — Teori og Praksis (1952), Bag Fjernsynets Kulisser (1957), Transistorer — Teori og Praksis (1957), Bedre Fjernsynsbillede (1958), TV-bogen (1958).  
Adr. Lindorffs Allé 1, Hellerup.

**Johansen, Svend Aage Julius**, grosserer (R<sup>1</sup>. 10/4 1956).

Adr. Reykjavik, Island.

**Johns, Hans Thorvald Pedersen**, direktør, civilingeniør (R<sup>1</sup>. 18/2 1958); f. 1/3 1893 i Frørup, Svendborg amt, søn af gårdejer Jens Pedersen Johns og hustru Marie f. Berntsen; g. 17/1 1928 m. Ellen Marie J., f. Randrup; cand. polyt. (bygningingeniør) 1916, ansat h. civilingeniør Knud Bartels, Petrograd, Rusland 1916-18, ingeniør h. Højgaard & Schultz, Kbhvn. 1918-19, h. Kampmann, Kierulff & Saxild, Kbhvn. 1919-21 og v. søværnets bygningsvæsen 1921-22, overingeniør h. Christiani & Nielsen, Rio de Janeiro 1922-44, direktør f. Christiani & Nielsen, Engenheiros & Construtores S.A., Rio de Janeiro 1944-58; formd. f. Den danske Klub, Rio de Janeiro 1935 og 1936 og f. Dansk Røde Kors' afd. i Rio de Janeiro 1945-49, repræsentant f. Dansk Samvirke s. 1954.

Adr. Rua Gomes Carneiro 130, Ipanema, Rio de Janeiro, Brasilien.

**Johnsen, Karen Emilie**, landsdommer (R<sup>1</sup>. 14/10 1954) (R. 22/10 1951); f. 9/9 1899 i Kbhvn., datter af sagfører Georg Johnsen og hustru Emilie f. Grønqvist; student fra N. Zahle's Skole, Kbhvn. 1918, cand. jur. 1924, kst. sekretær i Kbhvn.s byret 1925, sekretær 1926, Kbhvn.s Universitet's guldmedaille 1927, studierejse på stipendium t. London 1929-30, i perioder kst. dommer i Kbhvn.s byret 1935-38, byretsdommer 1939, dommer i østre landsret 1949, beskikket i sager vedr. landssvigere; lærer i familieret v. Den sociale Skole, Kbhvn. s. 1937; medl. af best. f. Danske Kvinders Nationalråd 1930-49, næstformd. 1941-49, f. Studentersamfundets Rets-hjælp f. Ubemidlede 1930-50, f. Juridisk Forening 1934-58 og f. Foreningen Kvindelige Akademikere 1938-48, næstformd. i Fritidsklubben i Gentofte Kommune 1939-54, medl. af den danske delegation t. F.N.s generalforsamling i New York 1953, medl. af det af justitsministeriet i 1957 nedsatte ægteskabsudvalg, medl. af best. f. Kaj Munk's Mindelegat og f. legatet Unge Mænds og Kvinders Uddannelseshjælp; skrevet: Om Ægtefællers Rådighedsret efter skandinavisk Ret (prisopgave 1927) samt forskellige tidsskriftartikler, medforfatter af bogen Kvinden i Samfundet, Dansk Kvinde i Dag,

Kvinden og af Danmarks Ufredsår, medarbejder v. Dansk Husmoderleksikon m. fl.

Adr. Bygdevej 24, Virum.

**Juel, Gregers**, kammerherre, hofjægermester, godsejer (R<sup>1</sup>. 9/1 1958); f. 20/1 1896 på Hverringe, Viby sogn, Odense amt.

Adr. Juelsberg pr. Nyborg.

**Juel, Niels Rudolf**, kammerherre, hofjægermester, godsejer\* (R<sup>1</sup>. 4/6 1958); f. 21/3 1894 på Hverringe, Viby sogn, Odense amt.

Adr. Hverringe pr. Kerteminde.

\* Kammerherre, hofjægermester, godsejer N. R. Juel, Hverringe pr. Kerteminde, er afgået ved døden 12/1 1959.

**Juhl, Johan Frederik Schack**, fhv. dommer (R<sup>1</sup>. 12/7 1955); f. 20/4 1889 i Kolding, søn af lærer, translator Jørgen Nicolai Juhl og hustru Mathilde Magdalene f. Casper; student fra Kolding højere Almenskole 1910, cand. jur. 1916, by- og herredsfuldsmægtig i Næstved 1916-17, dommerfuldmægtig i Rougsø og en del af Sønderhald herred 1917-30, dommerfuldmægtig i Nørhald m. fl. herreder 1930-36, kriminaldommer i Ålborg købstad og Fleskum herred 1936, dommer i Nørresundby købstad samt Kjør og Hvetbo herreder 1943-59; formd. f. fredningsnævnet f. Ålborg amtsrådsreds s. 1943, medl. af hovedbest. f. og næstformd. i Grænsforeningen, formd. f. Drengehjemmet »Theodorsminde«, Hassers pr. Ålborg, medl. af menighedsrådet f. Ansgar Kirke, Hassers landsogn 1935-43.

Adr. Nordvestvej 20, Hassers pr. Ålborg.

**Juhl-Christensen, Poul Otto**, kontorchef (R<sup>1</sup>. 29/3 1954) (F.M.Soc.2.) (S.N.2.); f. 7/8 1907 i Silkeborg; kontorchef i socialministeriet.

Adr. Vester Søgade 64, Kbhvn. V.

**Juul, Helge**, direktør f. statens skibstilsyn (R<sup>1</sup>. 12/3 1957) (I.F.3.); f. 2/3 1896 i Vestervig, Thisted amt, søn af apoteker Edgar Juul og hustru Josephine Ulrikka Elisabeth f. Siboni; g. 10/7 1920 m. Ulla J., f. Rübner-Petersen; realeksm. 1912, frivillig lærling i marinen s. å., adgs.eksm. t. kadetskolen fra Galster og Holbøll's søofficerskursus, Kbhvn. 1914, derefter kadetaspirant, udd. t. søs i koffardiskibe, u. verdenskrig I sænket m. 2 udenlandske skibe 1917, styrmandseksm. (Svendborg) 1918, skibsførereksm. 1919, styrmands aspirant i Ø.K. s. å., styrmand i D.F.D.S. 1919-22, skibsførerbevis 1933, i perioder styrmand i statsibryderne, navigationslærer v. Svendborg Navigationsskole 1922, adgs.eksm. t. Polyteknisk Lærestanstalt, Kbhvn. 1923, hjælpe-lærer v. Kbhvn.s Navigationsskole 1924, maskiningeniør eksm. 1. del 1926, lærer v. Kbhvn.s Navigationsskole 1937-46, fung. sekretær i ministeriet f. handel, industri og søfart 1924, fuldmægtig 1937, ekspeditionssekretær 1946, fung. kontorchef 1947, udnævnt 1949, direktør f. statens skibstilsyn 1954; sekretær f. isbrydningsrådet 1938-54, medl. af navigationsseksamenskommissionen 1946-54, formd. f. ministrykningsudvalget



**O. L. Johansen**  
redaktør  
Hellerup



**H. T. P. Johns**  
direktør, civilingeniør  
Rio de Janeiro



**H. Juul**  
direktør  
Kbhvn. S.



**D. U. Jørgensen**  
distriktsingeniør, cand.  
polyt.  
Åbenrå

1947-54, næstformd. i søfartens fællesråd 1949-54, formd. f. udvalget ang. revision af de internationale søvejsregler m. v. 1949, f. udvalget vedr. foranstaltninger mod olieforurening 1954 og f. rådet vedr. foranstaltning mod olieforurening 1956, medl. af best. f. hydro- og aerodynamisk laboratorium 1959.

Adr. Amager Fælledvej 9, Kbhvn. S.

**Juul, Stig Asgerisson**, professor, dr. jur. (R<sup>1</sup>. 29/11 1956); f. 28/8 1907 i Kbhvn.; student 1926, cand. jur. 1933, dr. jur. 1940; professor i retsvidenskab v. Kbhvn.s Universitet.

Adr. Tagensvej 16, Kbhvn. N.

**Jørgensen, Albert Viggo**, højesteretsadvokat (R<sup>1</sup>. 16/12 1958); f. 31/7 1886 i Kbhvn.

Adr. Knabrostræde 30, Kbhvn. K.

**Jørgensen, Carl Adolf**, professor, dr. phil. (R<sup>1</sup>. 1/3 1954); f. 3/10 1899 i Kbhvn.; student 1918, mag. scient. 1923, dr. phil. 1928; professor i arvelighedslære v. Den kgl. Veterinær- og Landbohøjskole.

Adr. I. H. Mundts Vej 16, Lyngby.

**Jørgensen, Dan Ulf**, distriktsingeniør, cand. polyt. (R<sup>1</sup>. 12/7 1954) (R. 8/11 1946); f. 15/8 1900 i Kbhvn., søn af grosserer Frederik Ferdinand Jørgensen og hustru Helga Florentine Michaeline Tekla Vilhelmine f. Jørgensen; g. 5/6 1931 m. Gerda J., f. Florentz; realeksm. 1916, handelslærling 1916-18, sejlet s. radiotelegrafist 1922-26, cand. polyt. 1929, ingeniør i A/S Titan, Kbhvn., hjælpeingeniør i post- og telegrafvæsenet 1930, ingeniørassistent i Århus 1931, telegrafingeniør II i generaldirektoratet f. post- og telegrafvæsenet 1937, distriktsingeniør v. 2. ingeniørdistrikt, Åbenrå 1940.

Adr. H. P. Hanssens Gade 21, Åbenrå.

**Jørgensen, Rasmus Lauritz**, fhv. postmester (R<sup>1</sup>. 14/5 1955) (R. 10/1 1947); f. 1/3 1886 i Tranekær, Langeland, søn af slotsvægter på Tranekær Slot Christian Jørgensen og hustru Hanne Marie Ras-

mine f. Knudsen; g. 30/10 1915 m. Pouline Jørgine J., f. Skjøt; postelev i Jægerspris 1902, assistent i Fåborg 1906, fagprøve 1906, medhjælper i Kerteminde 1907, medhjælper i Tranekær 1907, assistent i Kalundborg 1911, forrettet tjeneste u. den internationale kommission (C.I.S.) i Nordborg 1920, assistent i Nordborg 1920, postmester i Tandslet 1927, kontrollør i Sønderborg 1932, postmester i Gråsten 1934, postmester i Åbenrå 1939.

Adr. Forst Allé 7, Åbenrå.

**Jørgensen, Svend Gunnar**, kommandør (R<sup>1</sup>. 20/9 1954) (H.T.S.) (Fi.L.2<sup>2</sup>.) (F.Æ.L.3.) (N.O.N.3.) (N. St.O.3<sup>1</sup>.) (S.Sv.2.); f. 6/8 1905 i Holte, Kbhvn.s amt; kommandør, stabschef v. kystflåden.

Adr. Frisersvej 4 A, Charlottenlund.

**Kaas-Petersen, Rasmus**, politimester\* (R<sup>1</sup>. 28/9 1956); f. 4/1 1888 i Svendborg, søn af buntmager Emil Petersen og hustru Emilie f. Kaas; g. 20/11 1917 m. Ebba K.-P., f. Hansen; student (Hesselager) 1906, cand. jur. 1912, birkefuldmægtig i Haslev 1913, herredsfuldmægtig i Svendborg (Sunds-Gudme herreder) 1914, dommerfuldmægtig 1919, politimester i Kerteminde købstad m. v. 1934, politimester i Vordingborg m. v. 1945.

Adr. Vordingborg.

\* Politimester R. Kaas-Petersen, Vordingborg, er afgået ved døden 3/12 1957.

**Kallehauge, Carl Hermann Emil**, maskinkommandørkaptajn (R<sup>1</sup>. 27/5 1958) (H.T.S.); maskinkommandørkaptajn i nummer i reserven i flyvevåbnet.

Adr. Forsvarsministeriet, Kbhvn. K.

**Karsten, Hans Anthon William**, fhv. civildommer (R<sup>1</sup>. 18/11 1954) (R. 6/3 1943); f. 27/8 1888 på Frdbg., søn af stadsingeniør i Kbhvn. Anton Christian Karsten og hustru Karen Dagmar f. Lassen; g. 8/11 1913 m. Inger K., f. Svendsen (d. 1922). g. 6/10 1925 m. Esther K., f. Jerichow; student fra Øster Søgades Latinskole, Kbhvn. 1906, cand. jur. 1912, byfoged- og herredsfuldmægtig samt byrådssekretær i Fåborg s. å., amtsfuldmægtig i



Holbæk 1916, till. amtsrådssekretær 1920, dommer i Rudkøbing m. v. 1936 (herunder i sager angående forræderi og anden landsskadelig virksomhed i retskredsene nr. 35, Ærøskøbing m. v. og nr. 36, Rudkøbing m. v.), dommer i Frederikshavn m. v. 1945, civildommer i Frederikshavn m. v. 1957-58, kst. dommer i vestre landsret (herunder i sager angående forræderi og anden landsskadelig virksomhed indenfor vestre landsrets område) 1946-47; bestyrer af Olavius Meldahl og Hustru Ingeborg Elise Meldahl's Legat t. 1936; medl. af tilsynsrådet f. Den langelandske Landbostands Sparekasse, Rudkøbing (udnævnt af handelsministeriet) 1937-45, formd. f. afvandingskommissionen og f. fredningsnævnet f. Hjørring amtsrådsreds 1946-58, f. erhvervslejevoldgiftsretten f. Hjørring amtsrådsreds 1949-52 og f. Frederikshavns havneråd 1953-58.

Adr. Grønnevej 253, Virum.

**Kern-Jespersen, Paul**, civilingeniør (R<sup>1</sup>. 24/11 1955); f. 27/8 1894 på Frdbg., søn af murermester Anders Jespersen og hustru Margarith f. Kern; g. 23/1 1920 m. Martha K.-J., f. Petersen; student (privat dimitteret) 1911, cand. phil. 1912, cand. polyt. 1918, ansat i firmaet Christiani & Nielsen 1918-19, i firmaet Thomsen & Binger, New York 1919-21 og efter en studierejse gennem U.S.A. i firmaet John Graham, Seattle 1921-22, indehaver af murer- & entreprenørforretningen A. Jespersen & Søn, efter firmaets omdannelse t. aktieselskab direktør og formd. f. best. f. samme 1958; medl. af hovedbest. f. Dansk Ingeniørforening 1935-41 og 1942-47 (næstformd. 1945-47) og af best. f. A/S Dansk Ingeniørforenings Hus 1934-52 (formd. 1949-52), formd. f. Dansk Ingeniørforening's bygningsingeniørgruppe 1934-39 og f. Entreprenørforeningens jernbetonsektion 1933-36, medl. af best. f. Polyteknisk Understøttelsesforening 1936-56, medl. af Akademiet f. de tekniske Videnskaber, medl. af best. f. statens byggeforskningsinstitut 1947-57 og af Kbhvn.s bygningskommission 1940-52, oversynskommissær i Kbhvn. s. 1945, formd. f. best. f. Danmarks Akvarium, medl. af tilsynsrådet f. Grundejernes Hypothekforening s. 1949 og af repræsentantskabet f. Kbhvn.s Brandforsikring og dets faste udvalg, formd. f. indenrigsministeriets byggeudvalg af 1951, f. civilforsvarets bygge- og anlægsarbejder, f. Grønlandsministeriets anlægsudvalg, f. best. f. Byggecentrum og f. komitéen f. Nordisk Byggedag.

Adr. C. F. Richs Vej 33, Kbhvn. F.

**Kielland-Brandt, Christian August Frederik**, fhv. afdelingsingeniør, cand. polyt. (R<sup>1</sup>. 13/2 1954); f. 16/3 1884 i Lundby, Præstø amt, søn af provst. sognepræst Frederik Christian Steenbuck Brandt og hustru Dorothea Catharina Wandel Randulf Bull f. Kielland; g. 21/6 1912 m. Valborg K.-B., f. Hansen; student (Nykøbing F.) 1902, cand. polyt. 1908, soldat 1908, sekondløjtnant u. sikringsstyrken 1914-18, ingeniør v. Maribo Sukkerfabrik 1909-11, radioingeniør v. Telephonfabrik A/G vormals J. Berliner, Wien 1911-13, radioingeniør v. Det kon-

tingentale Syndikat f. Poulsen-Radiotelegrafi. Kbhvn. 1913-18, ingeniørassistent v. D.S.B.s 1. distrikt (signaltjenesten) 1918-20, ingeniør af 2. grad v. D.S.B.s maskinafd. (laboratoriet), Kbhvn., afdelingsingeniør v. samme 1951-54; skibssynsmand u. statens skibstilsyn (radio) u. handelsministeriet.

Adr. Frølichsvej 37, Charlottenlund.

**Kier, Axel**, direktør (R<sup>1</sup>. 24/11 1955); f. 29/4 1880 i Århus; adm. direktør i A/S Otto Mønsted 1927-34.

Adr. Skåde Bakker pr. Højbjerg.

**Kier, Knud**, landsretssagfører (R<sup>1</sup>. 26/7 1955); f. 30/3 1889 i Århus, søn af overretssagfører C. L. Kier og hustru Dorothea Sophie f. Bünger; g. 24/5 1918 m. Lilli Helene K., f. Christensen; student (Marselisborg) 1906, cand. jur. 1914, sagfører i Århus 1917, landsretssagfører 1921, offentlige sager 1928; medl. af best. f. A/S Brdr. Kier, f. Jydsk Telefon Akts., f. A/S Kampmann, Møller & Herskind, f. A/S Vesterbro Trælasthan, Århus, f. A/S C. Langballe & Søn, f. Sabroe Kältetechnik. Flensborg og f. Grønsefonden, medl. af best. f. Forsikrings-Akts. Norden 1928-34, medl. af best. f. Århus Sagførerforening 1931-41, formd. 1953-55, formd. f. best. f. A/S Thomas Ths. Sabroe & Co., f. A/S Jernstøberiet Dania, f. A/S Anthon Christensen, f. A/S W. Kaiser, f. A/S Kulsyre- & Tørisfabrikken Union, Fredericia, f. The Sabroe Co. of Japan Ltd., f. Århus Rethhjælp f. ubemidlede, f. Rømerfondet samt f. repræsentantskabet og best. f. Jydsk Hestesports Baneklub 1931-37 og f. Juridisk Forening i Århus 1936-53, medl. af sagførerernævnet 1933-53, næstformd. 1941-53.

Adr. Sankt Clemens Torv 11, Århus — Stenege pr. Mårslet.

**Kierkgaard, Kai Norton**, kgl. skovrider (R<sup>1</sup>. 1/2 1954); f. 1889; skovrider f. Palsgård statskovdistrikt.

Adr. Vester Palsgård pr. Hampen.

**Kirchheiner, Svend Aage**, oberstløjtnant (R<sup>1</sup>. 18/4 1955) (H.T.H.); f. 2/7 1900 i Ålborg; oberstløjtnant af reserven.

Adr. Forsvarsministeriet, Kbhvn. K.

**Kirk, Otto Dines**, statsadvokat (R<sup>1</sup>. 23/8 1958); f. 19/5 1907 i Kalundborg; statsadvokat i Sønderborg.

Adr. Engelshøjgade 7, Sønderborg.

**Kisbye, Povl**, oberstløjtnant (R<sup>1</sup>. 24/9 1954); f. 29/11 1896.

Adr. Forsvarsministeriet, Kbhvn. K.

**Kjeldsen, Melchior**, murermester (R<sup>1</sup>. 18/4 1955); f. 20/4 1888 i Assentoft, Randers amt, søn af murermester Niels Kjeldsen og hustru Madsine f. Melchiorson; g. 15/12 1922 m. Helene K., f. Bundgaard; udl. i murerfaget 1908, konstruktøreksm. (Randers tekniske Skole) 1912, arbejdet bl. a. i Odense 1910, i Vordingborg 1911, i Tyskland 1912



**R. L. Jørgensen**  
fhv. postmester  
Abenrå

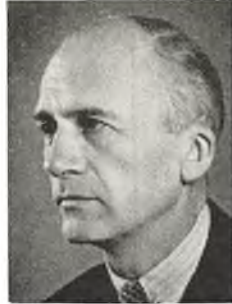

**K. Kier**  
landsretssagfører  
Århus



**M. Kjeldsen**  
murmester  
Askildrup pr. Randers



**K. Aa. T. Kjær**  
apoteker  
Kbhvn. F.

og i Norge 1913-14, murermester 1914, murermeister i Askildrup pr. Randers 1916; medl. af best. f. Mesterforeningen af Bygningshåndværkere på Landet i Randers Amt s. 1930, formd. f. samme s. 1937, medl. af best. f. Hovedorganisationen af Mesterforeninger i Byggefagene i Danmark s. 1937, formd. f. samme s. 1940, medl. af best. f. Håndværksrådet s. 1938, næstformd. i samme s. 1941, formd. f. Den jydsk Håndværkerskole, Hadsten 1941, medl. af læringerådet s. 1955; tingvalgt medl. af landstinget (Venstre) 1947-53.

Adr. Askildrup pr. Randers.

**Kjær, Knud Aage Thorvald**, apoteker (R<sup>1</sup>. 9/7 1956) (S.N.3.); f. 30/1 1898 i Kbhvn., søn af apoteker Th. Kjær og hustru Bodil f. Jensen; g. 7/6 1924 m. Anna Cathrine K., f. Grønvald (d. 1957), g. m. Else Margrethe K., f. Schrøder; discipel på Nørrebro Apotek, Kbhvn. 1916-20, cand. pharm. 1922, laborator på Nordisk Insulinlaboratorium, Gentofte 1923-28, assistent i bakteriologi v. Farmaceutisk Lærestalt, Kbhvn. 1934-37, konsulent i sundhedsstyrelsen's apoteker-afd. 1935-42, afdelingsleder i samme 1944, tilforordnet medicinalnævnet 1940-52 og best. f. Afviklingskassen f. salgbare Apotekprivilegier 1940-42, medl. af best. f. sidstnævnte s. 1944, indehaver af Smallegades Apotek, Frdbg. s. 1942; formd. f. Dansk Farmaceutforening's Kbhvn.s kreds 1933-35, medl. af best. f. Dansk Farmaceutforening's Studiefond 1933-42, medl. af kommissionen vedr. apoteksvæsenet 1947-52 og af kommissionen vedr. apotekervareanordningen af 1951, medl. af best. f. Apotekerfonden s. 1951.

Adr. Hattensens Allé 2, Kbhvn. F.

**Klint, Hans Helge Nielsen**, oberstløjtnant (R<sup>1</sup>. 2/2 1958) (R. 6/7 1951) (H.T.H.); f. 27/6 1909 på Hindholm Folkehøjskole v. Fuglebjerg; oberstløjtnant af artilleriet, chef. f. 2. artilleriafd.

Adr. Byledet 2, Gentofte.

**Klok, Jens Christian Jensen**, afdelingsarkitekt (R<sup>1</sup>. 29/1 1954) (H.T.S.); afdelingsarkitekt v. forsvarets bygningstjeneste.

Adr. Granhøjgård, Ganløse Hessel pr. Måløv.

**Klokhøj, Albert Hansen**, oberst (R<sup>1</sup>. 18/4 1956) (R. 2/2 1950) (H.T.H.); f. 15/7 1907 i Øde Førslev, Sorø amt, søn af forpagter N. C. Klokhøj og hustru Anna f. Thomsen; g. 21/4 1943 m. Kirsten K., f. Rasmussen; student (Roskilde) 1926, sekondløjtnant 1930, premierløjtnant s. å., gennemgået hærens gymnastikskole's gymnastiklærerkursus 1932-34, lærer v. fodfolkets kornet- og løjtnantsskole 1934-36, gennemgået hærens officeresskole's specialklassens generalstabskursus 1936-38, kaptajn løjtnant 1937, adjutant v. sjællandske division 1938-41, bataillonschef i den danske brigade i Sverige 1944-45, stabchef h. generalinspektøren f. fodfolket 1945-50, oberstløjtnant 1949, chef f. 18. bataillon 1950, chef f. skydeskolen f. håndvåben 1951, oberst 1955, chef f. region VIII og 5. regiment 1956.

Adr. Kasernen, Vordingborg.

**Kløcker, Erik Peter Christian**, amtsforvalter (R<sup>1</sup>. 9/7 1956); f. 30/3 1904 i Rønne; amtsforvalter i Maribo.

Adr. Maribo.

**Knudsen, Aage Emil**, handeleggartner (R<sup>1</sup>. 27/9 1958) (R. 13/6 1951); f. 10/10 1903 i Vejle, søn af møbelhandler K. Knudsen og hustru Petrine f. Mortensen; g. 21/4 1930 m. Lilly K., f. Henriksen; eksm. fra Vejle kommunale Mellem- og Realskole, udd. s. gartner i Ringsted, gartnerformand v. Chr. Asmussen's gartneri i Rødovre 1922-27, studieophold i Tyskland, Holland, England og Sverige, egen virksomhed i Rødovre s. 1927; medl. af best. f. Alm. dansk Gartnerforening s. 1954, f. sammes Kbhvn.s kreds 1940-57, formd. 1948-57, f. Gartnerens Alderdomshjem s. 1940, formd. s. 1948, f. Havebrugets Forskningsfond s. 1944 og f. Erhvervsrådet f. Gartneri og Frugtavl s. 1948, medl. af best. f. Dansk Chrysanthemumsselskab 1948-54, formd. f. medhjælperprøvekommissionen indenfor gartnerfaget s. 1950, næstformd. f. Kbhvn.s en gros grønttorv 1954-58, formd. s. 1958, formd. f. best. f. Vilvorde Havebrugshøjskole s. 1958.

Adr. Valhøjs Allé 40, Vanløse.



**A. H. Klokhøj**  
oberst  
Vordingborg



**Aa. E. Knudsen**  
handelsgartner  
Vanløse



**A. F. Knudsen**  
statskonsulent  
Washington



**H. J. Knudsen**  
ambassaderåd  
Bad Godesberg, Tyskland

**Knudsen, Axel Frederik**, statskonsulent (R<sup>1</sup>. 7/10 1955) (B.L.II.5.) (Li.Vau.5.); f. 3/11 1899 i Tvis Mølle og Klostergård, Tvis sogn, Ringkøbing amt, søn af mølle- og gårdejer Knud Knudsen og hustru Manne Marie Dagmar f. Andersen; g. 3/1 1951 m. Astrid Johanne Agnete K., f. Møller; afgs.eksm. fra Holstebro Mellem- og Realskole 1916, landvæsenselev på Næsby Skovgård, Sorterup og Holmagergård v. Slagelse 1916-19, landbrugskandidat 1921, student 1923, cand. phil. 1924, assistent v. statens grundforbedringsvæsen og sen. v. Det danske Hedeselskab 1921-23, assistent i Landbrugsrådet 1923, fuldmægtig 1933, kontorchef 1942, statskonsulent (Agricultural Counselor to the Danish Government) i U.S.A. og Canada 1948; medl. af best. og sekretær f. Landbrugskandidaternes Klub 1924-30, sekretær f. landbrugsafd. v. verdensudstillingen i Bruxelles 1935, medl. af ankenævnet f. forsyningsager 1937-48 og af vareudvekslingsudvalget 1943-48, censor v. Den kgl. Veterinær- og Landbohøjskole s. 1943, medl. af ledelsen af Danish Supply Mission, London 1945-48; udgivet: Landbrugets Organisationer (1938) m. fl.  
Adr. Kgl. Dansk Ambassade, 2374 Massachusetts Avenue, Washington 8, D.C., U.S.A.

**Knudsen, Axel Skov**, fyrringeniør, cand. polyt. (R<sup>1</sup>. 2/4 1958); f. 5/10 1900 i Hammerum, Ringkøbing amt, søn af cyklehandler Martin Knudsen og hustru Simoline Katrine f. Nielsen; g. 8/3 1930 m. Gerda S. K., f. Lauridsen; student fra Th. Lang's Skoler, Silkeborg 1919, cand. phil. 1924, cand. polyt. (E) 1926, aftjent værnepligt v. feltartilleriet 1926, assistent v. Polyteknisk Lærestalt's elektrotekniske laboratorium 1926-29, ansat i fyrdirektoratet 1930, ingeniør II 1931, fyrringeniør 1935, chef f. fyrdirektoratet's tekniske tjeneste.  
Adr. Hellerupgårdvej 8, Hellerup.

**Knudsen, Hans Kristian Lindholm**, afdelingsingeniør, cand. polyt. (R<sup>1</sup>. 27/4 1957); f. 10/12 1896 i Gislev, Svendborg amt; afdelingsingeniør v. D.S.B.  
Adr. Estersvej 30, Hellerup.

**Knudsen, Helge Johannes**, ambassaderåd (R<sup>1</sup>. 1/1 1956) (R. 7/12 1949) (S.V.3<sup>1</sup>.); f. 17/1 1897 i Assens, søn af sognepræst Niels Christian Knudsen og hustru Marie f. Jensen; g. 19/5 1923 m. Britta Helena K., f. Harboe; student 1915, cand. theol. 1922, redaktionssekretær v. Nationaltidende 1922-26 og v. Berlingske Tidende 1926-29, redaktør af Jydske Tidende 1929-34, korrespondent t. Berlingske Tidende i Stockholm 1935-38, i Tyskland 1938-43 og 1945-46 og i London 1946-50, kultur- og presseattaché v. den danske ambassade i Bonn og v. den danske militærmission i Berlin 1950, legationsråd 1951, ambassaderåd 1955; skrevet: Det frie Norden, Hitler bandt min Pen, Maskerne falder i Nürnberg (sammen m. Henrik V. Ringsted), Oprørerne i Hitlers Borg og Det nye England; udgivet: Sådan var Goebbels (af Rud. Semler).  
Adr. Viktoriaplatz 1, Bad Godesberg, Tyskland.

**Knudsen, Karl Olaf**, kommandørkaptajn (R<sup>1</sup>. 4/10 1956) (H.T.S.).  
Adr. Sankt Pauls Plads 1, Kbhvn. K.

**Knudtzon, Thorkil**, højesteretssagfører (R<sup>1</sup>. 7/1 1954); f. 3/1 1884 i Kbhvn., søn af nationalbankdirektør Søren Christian Knudtzon og hustru Elinor f. Hansen Grut; g. 11/11 1910 m. Karen K., f. Tuxen; student fra Metropolitanskolen, Kbhvn. 1901, cand. jur. 1907, overretssagfører 1910, højesteretssagfører 1919; medarbejder v. kammeradvokaturen 1910-35, sagførerpraksis i Kbhvn. s. 1910; medl. af kredsbest. f. 1. sagførerreds 1925-28, formd. f. Prokurator-Foreningen s. 1940; medl. af Nationalbankens repræsentantskab 1923, formd. 1929-32, og af repræsentantskabet f. Danmarks Nationalbank s. 1936, formd. f. Kaptajn J. Chr. Jensen og Hustru Magdalene f. Schou's Fond, f. Magasin du Nord's Fond og f. Grosserer Andreas Collstrop og Søn Rudolf Collstrop's Mindelegat, medl. af best. f. Grosserer A. Collstrop's Hjem f. en dansk Videnskabsmand, medl. af best. f. forskellige aktieselskaber.  
Adr. Kildeskovsvej 86, Gentofte.



**T. Knudtson**  
højsteretssagfører  
Gentofte



**A. H. Koblen**  
pens. postmester  
Sønderborg



**K. G. Konradsen**  
kommandørkaptajn  
Kbhvn. K.



**H. Krabbe**  
oberstløjtnant,  
kammerjunker  
Kbhvn. Ø.

**Koblen, Axel Henrik**, pens. postmester\* (R<sup>1</sup>. 10/6 1954) (R. 1940); f. 10/10 1884 i Nykøbing F., søn af hotelejer, købmand Anders Petersen Koblen og hustru Ellen Kirstine f. Jørgensen; g. 22/4 1910 m. Emmy Nathalia K., f. Buck; præliminæreksm., postelev i Saksøbing, assistent 1909, kontrollør II 1926, kontrollør I 1931, postmester i Tønder 1938, postmester i Sønderborg 1944, pens. 1954; i 1 periode medl. af best. f. Dansk Post- og Telegrafforening; deltaget i det dansk-nationale arbejde i Sønderjylland s. 1938. Adr. Perlegade 31, Sønderborg.

\* Pens. postmester A. H. Koblen, Sønderborg, er afgået ved døden.

**Kolbe, Aage Hall**, regnskabschef\* (R<sup>1</sup>. 23/5 1957); f. 1889. Adr. Frederiksberg Allé 74, Kbhvn. V.

\* Regnskabschef Aa. H. Kolbe, Frederiksberg Allé 74, Kbhvn. V., er afgået ved døden 2/12 1957.

**Konradsen, Kristian Glud**, kommandørkaptajn (R<sup>1</sup>. 6/2 1957) (R. 1954) (H.T.S. 29/1 1958) (Br.S.M. F.M. 1956) (S.Sv.3<sup>1</sup>. 1947); f. 3/7 1912 i Gesten, Ribe amt, søn af sognepræst Kristian Glud Konradsen og hustru Ingeborg Christiane f. Andersen; g. 20/9 1939 m. Sigrid Margrethe K., f. Vermehren; student (Århus) 1932, søløjtnant II 1937, søløjtnant I 1938, kaptajnløjtnant 1942, orlogskaptajn 1950, kommandørkaptajn 1954; udd. s. flyverobservatør, derefter tjenstgørende i fyr- og vagervæsenet 1938, forrettet tjeneste i artilleriskibet »Niels Juel« 1938-40, tjenstgørende i marinestaben 1940-41, forrettet tjeneste i u-både 1941-43 og 1947-50, u-bådschef 1943, forrettet tjeneste i den danske brigade i Sverige 1943-45, herunder adjutant h. brigadechefen samt tjenstgørende i den svenske flåde (5 måneder), tjenstgørende i marinestaben 1945-47, gennemgået u-bådkursus i England 1947, tjenstgørende i forsvarsministeriet 1950, adjutant h. forsvarsministeren 1951, kontorchef 1953-57, frekventeret NATO Defence College, Paris 1957, afdelingschef i forsvarsministeriet 1957; formd. f. og medl. af

forskellige ministerielle nævn og udvalg, medl. af udvalget f. »det grundtvigske soldaterarbejde«, medl. af best. f. Den Classenske Legatskole's Understøttelsesfond, medl. af best. f. Søelieutenant-Selskabet 1941-43.

Adr. Overgaden oven Vandet 64, Kbhvn. K.

**Kornerup, Bjørn Stisgaard**, overarkivar, kgl. ordenshistoriograf. dr. theol.\* (R<sup>1</sup>. 11/3 1956) (S.N. 2<sup>2</sup>.); f. 8/5 1896 i Kbhvn.; student (Frederiksborg) 1914, cand. theol. 1921, dr. theol. 1928, dr. theol. h.c. (Uppsala) 1952; overarkivar v. rigsarkivet 1946; kgl. ordenshistoriograf 1951.

Adr. Bakkehuset, Rahbeks Allé 23, Kbhvn. V.

\* Overarkivar, kgl. ordenshistoriograf, dr. theol. B. S. Kornerup, Rahbeks Allé 23, Kbhvn. V., er afgået ved døden 5/11 1957.

**Krabbe, Herluf**, oberstløjtnant, kammerjunker (R<sup>1</sup>. 6/7 1956) (H.T.H.) (S.H.E.5.); f. 12/5 1904 på Frdbg.; oberstløjtnant i fodfolket, kommandant i Kastellet, Kbhvn.

Adr. Fortunstok 12, Kastellet, Kbhvn. Ø.

**Kramp, Paul Lassenius**, fhv. museumsbestyrer, dr. phil. (R<sup>1</sup>. 27/5 1957); f. 28/1 1887 i Kbhvn., søn af arkitekt Oscar Hakon Frederik Ellef Kramp og hustru Johanne Wilhelmine Mathilde f. Thomsen; g. 15/5 1913 m. Marie Bolette K., f. Blædel; student 1905, mag. scient. (naturhistorie m. zoologi som hovedfag) 1911, dr. phil. 1932, aftjent værnepligt i flåden 1911-12, herunder forrettet tjeneste i krydseren »Ingolf« på togt t. Vestindien, assistent v. kommissionen f. havundersøgelser 1912-14, assistent v. Zoologisk Museum 1915, amanuensis 1917, museumsbestyrer v. museets II. afd. 1933-57; lærer i zoologi v. Kbhvn.s Universitet's havbiologiske kursus s. 1919; deltaget i forskellige videnskabelige ekspeditioner bl. a. Godthåb-ekspeditionen t. farvandet vest f. Grønland 1928 og Galathea-ekspeditionen 1951; biologisk konsulent f. vestkysthavneanlæggene 1925-36, konsulent f. Dansk Ingeniørforening's udvalg t. undersøgelse af midler mod angreb af pæleorm og pælekrebs 1938-51; medl. af best. f.



Organisationen af faguddannede Tjenestemænd v. Statens Arkiver, Biblioteker og Museer 1921-32, medl. af Danske Statsebedsmænds Samråd 1929-32; korresponderende medl. af Zoological Society of London; tildelt Galathea-medailen; skrevet: A Revision of the Hydrocomidæ (disputat 1932) m. fl.; iøvrigt publiceret ca. 100 zoologiske afhandlinger i danske og udenlandske tidsskrifter især om meduser og hydroider.

Adr. Frisersvej 22 B, Charlottenlund.

**Krarup, Aage Johannes**, stiftsforvalter (R<sup>1</sup>. 28/11 1958); f. 26/11 1894 i Kbhvn., søn af højesteretsdommer Viggo Krarup og hustru Hermantine Cecilie f. Johnson; g. 27/10 1923 m. Vibeke K., f. Valentiner-Branth; student fra Metropolitanskolen, Kbhvn. 1912, cand. jur. 1918, ansat i justitsministeriet s. å., ekspeditionssekretær 1933, stiftsforvalter v. Vallø Stift 1937; medl. af best. f. Redaktør J. Jessens Mindelegat m. fl. sønderjydske legater s. 1938, medl. af best. f. A/S Det kgl. octr. alm. Brandassurance-Compagni, Kbhvn. s. 1943.

Adr. Skovhus pr. Vallø.

**Krarup, Erik**, fhv. sektioningeniør, civilingeniør (R<sup>1</sup>. 13/5 1954); f. 6/3 1890 i Veksø, Frederiksborg amt; sektioningeniør v. D.S.B. m. tjenestested: Ålborg 1946-57.

Adr. Jul. Thomsens Gade 20, Kbhvn. V.

**Krarup, Janus Frederik**, godsejer, overretssagfører (R<sup>1</sup>. 10/9 1958) (R. 1933); f. 8/8 1886 i Borris, Ringkøbing amt, søn af civilingeniør P. C. E. Krarup og hustru Caroline Amalie f. Schousboe; g. 25/7 1917 m. Margrethe K., f. Bøgelund; student fra Metropolitanskolen, Kbhvn. 1904, cand. jur. 1910, ansat i det danske generalkonsulat i Paris 1912-13, sagførerfuldmægtig og manduktør 1913-15, ansat i landbrugsministeriet 1915-18, overretssagfører i Kbhvn. s. 1918, ejer af Nordfeld på Møn s. 1929 og af Nørre Vosborg pr. Vemb s. 1946; ledende senior i Studenterforeningen, Kbhvn. 1923-24, medl. af Danmark-Samfundet's overstyrelse s. 1924, medl. af best. f. Hellerup Kommunal- og Grundejerforening samt f. forskellige erhvervsforetagender.

Adr. Høyrups Allé 14, Hellerup.

**Kringelose, Karl Jensen**, kontorchef, cand. polit. (R<sup>1</sup>. 12/3 1957); f. 23/7 1898 i Gårestrup. Sankt Olai sogn, Hjørring amt; kontorchef i statens ligningsdirektorat.

Adr. Amager Fælledvej 30, Kbhvn. S.

**Kristensen, Bjarke Svend Thorgrimm Duus**, direktør (R<sup>1</sup>. 4/12 1958).

Adr. Tryggehvile Allé 5, Charlottenlund.

**Kristensen, Sigvald Alexander**, legationsråd, chef f. udenrigsministeriet's pressebureau (R<sup>1</sup>. 1/1 1956) (Fi.L.2.) (F.Æ.L.3.) (I.F.2.) (N.St.O.2<sup>2</sup>.) (S.Kr. 3.) (S.N.2<sup>2</sup>.) (Æt.M.II.3.); f. 13/5 1908.

Adr. Østbanegade 13, Kbhvn. Ø.

**Krog-Meyer, Herluf**, sparekassedirektør (R<sup>1</sup>. 12/7 1955); f. 13/12 1893 i Fåborg, Ribe amt, søn af sognepræst G. G. Krog-Meyer og hustru Villy f. Seidelin; g. 5/8 1919 m. Thyra K.-M., f. Søndergaard; realeksm. (Sorø Akademi) 1909, ansat i A/S Varde Bank, Varde 1909, fuldmægtig 1917, bogholder 1919, underdirektør i Den sjællandske Bondestands Sparekasse, Kbhvn. 1931, direktør 1935; formd. f. Dansk Cricket Fond og f. Hjelpekorpset Kalvebod Bastion. Kbhvn., formd. f. Soransk Samfund 1946-49, medl. af repræsentantskabet f. Danmarks Sparekasseforening, f. Fællesbanken f. Danmarks Sparekasser A/S, Kbhvn. og f. Sparekassernes Skoleopsparing A/S, Kbhvn., medl. af International Thrift Institute's permanente komité, medl. af Terrainsport-Rådet 1943-47, medl. af best. f. Kolonien Filadelfia, Dianalund og f. A/S Sparevirke, Kbhvn.

Adr. Brodersens Allé 1, Hellerup.

**Kroman, Johan Albert**, overtoldinspektør (R<sup>1</sup>. 20/5 1954) (R. 20/10 1947); f. 17/1 1894 i Marstal, søn af styrmand H. P. Kroman og hustru Petra f. Møllmann; g. 29/4 1920 m. Sigrid K., f. Hoffmann (d. 1942), g. 7/7 1944 m. Aase K., f. Oxholm Hoffmann; student (privat dimitteret) 1918, cand. polit. 1926, toldmedhjælper i Stubbekøbing 1910, assistent i toldrevisionsdepartementet 1917, toldassistent i Kbhvn. 1920, toldkontrollør i inspektoratet f. tobaksbeskatningen 1928, vicetoldinspektør i inspektoratet f. øl- og spiritusbeskatningen 1937, chef f. inspektoratet f. omsætningsafgifter 1940, inspektør f. øl- og spiritusbeskatningen 1942, overtoldinspektør 1946; lærer v. toldvæsenets fagkursus f. toldelever s. 1930, f. toldbetjente 1930-47 og f. kontoristpersonalet s. 1953, censor v. eksm. f. toldgrænsekorpset s. 1930 og f. toldbetjente s. 1947, medl. af toldvæsenets eksamenskommission; formd. f. De kbhvn.ske Toldassistenters Forening 1926-27, kasserer f. Ærøforeningen i Kbhvn. 1933-51, næstformd. i samme s. 1951; udarbejdet: Lærebog vedrørende indenlandske Forbrugsafgifter og Lærebog vedrørende Toldvæsenets Hverv udenfor Beskatningen.

Adr. Hattensens Allé 24, Kbhvn. F.

**Kromann, Axel Johannes Albert**, postmester, cand. jur. (R<sup>1</sup>. 28/10 1958) (R. 1948) (S.V.3<sup>1</sup>); f. 27/11 1894 i Marstal, søn af skibsfører, sen. bankbestyrer Johan Hinrich Kromann og hustru Johanne Caroline Mathilde f. Mygind; g. 21/2 1921 m. Anna Marie K., f. Christophersen; elev i postvæsenet 1911, cand. jur. 1924, sekretær s. å., sagfører 1927, landsretssagfører 1931, fuldmægtig i generaldirektoratet f. post- og telegrafvæsenet 1933, postinspektør v. overpostmesterembedet 1942, chef f. udlandspostkontrollen 1945-47, postmester v. Østerbro Postkontor, Kbhvn. 1951; medl. af samarbejdsudvalget f. det kbhvn.ske postområde.

Adr. Øster Allé 3, Kbhvn. Ø.



**P. L. Kramp**  
fhv. museumsbestyrer,  
dr. phil.  
Charlottenlund



**J. F. Krarup**  
godsejer, overretssagfører  
Hellerup



**A. van Laer**  
fhv. skibsmaskin-  
inspektør  
Vanløse



**G. T. Larsen**  
oberst  
Varde

**Kronmann, Birger Ove**, ambassaderåd (R<sup>1</sup>. 1/1 1956) (B.L.II.5.) (F.M.Soc.2.) (F.Æ.L.3.) (N.St.O.3<sup>1</sup>.) (Æt.S.3.); f. 14/8 1911 i Kbhvn., søn af grosserer Emil Kronmann og hustru Marie f. Geisler; g. 29/12 1943 m. Ebba K., f. Westman; student 1929, cand. jur. 1935, ansat i udenrigsministeriet s. å., sekretær 1937, attaché i Bryssel 1938, legationssekretær i Moskva 1939, påny sekretær i udenrigsministeriet 1940, vicekonsul i Hamburg 1943, påny sekretær i udenrigsministeriet 1944, fuldmægtig 1945, fung. konsul i Montreal 1948, ambasadeseekretær i Paris 1949, fung. kontorchef i udenrigsministeriet 1952, udnævnt 1953, ambassaderåd i London 1956.

Adr. Den danske Ambassade, 29 Pont Street, London S.W.1., England.

**Krøyer, Palle Thor**, kommandørkaptajn (R<sup>1</sup>. 9/5 1958) (R. 9/5 1952); kommandørkaptajn 1954, chef f. søværnets havariskole s. 1954.

Adr. Olfert Fischers Gade 43, Kbhvn. K.

**Krøyer, Tønnes Georg**, købmand, konsul (R<sup>1</sup>. 18/11 1958) (Fi.B.H.) (Fi.H.R.3<sup>1</sup>.) (Fi.M.M.); f. 28/8 1886 i Nakskov, søn af købmand H. C. Krøyer og hustru Katrine f. Møller; g. 8/11 1912 m. Inger Elisabeth K., f. Reimer; udd. i handel i Danmark, Tyskland og England, medindehaver af firmaet T. G. Krøyer, Nakskov (grundlagt 1843) 1919-30, direktør i Aug. Freuchen & Co. T. G. Krøyer A/S, Nakskov t. 1958, derefter kommitteret i selskabet; finsk vicekonsul s. 1920; formd. f. Nakskov Handelsstandsforening 1931-48, derefter æresmedl., formd. f. Nakskov Handelsstands Arbejdsgiverforening s. 1930 og f. Sammenslutningen af Havne- og Købmandsorganisationer i Danmark s. 1948, medl. af best. f. Foreningen af Korn- og Foderstof-Importører i Sjælland og Lolland-Falsters Stifter, f. Foreningen af danske Kunstgødnings-Grossister t. 1958 og f. Foreningen af Provins-Kulimportører på Sjælland, Lolland-Falster, Møn og Bornholm t. 1958, formd. f. best. f. A/S Den danske Mælkekondenseringsfabrik, medl. af best. f. A/S Nakskov Silopakhus, f. I. Ø. Andresen's Legat f. Nakskov og Slagelse

og f. Ejendomsakts. Rosnæs, medl. af repræsentantskabet f. Købstædernes alm. Brandforsikring og f. A/S Lollands Handels- og Landbrugsbank, medl. af hovedbest. og forretningsudvalget f. Dansk Arbejdsgiverforening, medl. af best. f. Dansk Arbejdsgiverforening's jubilæumsfond, medl. af repræsentantskabet f. Arbejdsgivernes Ulykkesforsikring.

Adr. Nakskov.

**van Laer, Adolph**, fhv. skibsmaskininspektør (R<sup>1</sup>. 18/8 1955); f. 4/1 1890 i Kbhvn., søn af typograf Theodor Edouard van Laer og hustru Maren Ane Christine Bothilde f. Adolph; g. 7/2 1915 m. Karla Elisabeth van L., f. Priemé; påbegyndt teknisk uddannelse på orlogsværftet 1905, består de forskellige maskinisteksaminer, aftjent værnepligt v. søværnet 1910-11, kontorist i D.F. D.S.s tekniske afd. og sen. maskinassistent i D.F.D.S.s skibe t. 1916, maskinassistent v. D.S.B. 1916, skibsmaskininspektør v. D.S.B. 1944; arbejdsfelt: inspektion af D.S.B.s færges samt udarbejdelse af udkast og projektering t. nybygninger og ombygninger m. v.

Adr. Alekistevej 175, Vanløse.

**Langebeck, Knud**, civilingeniør, generalkonsul\* (R<sup>1</sup>. 1/1 1957) (Chr.X.Fr.M.); f. 31/8 1881; generalkonsul i Bogotá.

Adr. Bogotá, Colombia.

\* Civilingeniør, generalkonsul K. Langebeck, Bogotá, er afgået ved døden 7/1 1958.

**Langseth, Alex Willy**, professor, dr. phil. (R<sup>1</sup>. 24/11 1955); f. 7/2 1895 i Kbhvn.; student (Roskilde) 1913, dr. phil. 1930; professor i kemi v. Kbhvn.s Universitet.

Adr. Øster Voldgade 5, Kbhvn. K.

**Larsen, Ernst Otto**, rektor (R<sup>1</sup>. 28/8 1956); f. 6/8 1894 i Kbhvn., søn af sognepræst P. M. Larsen og hustru Anna Elisabeth f. Bonnevieve Hoff; g. 23/7 1939 m. Thora L., f. Pinholt; student fra Vestre Borgerdydskole, Kbhvn. 1912, studeret teologi 1912-18, cand. mag. (historie og kristen-

domskundskab) 1. del 1919, 2. del 1923, lærer v. Ingrid Jespersen's Skole, Kbhvn. og v. N. Zahle's Seminarium, Kbhvn. 1923, till. lærer v. N. Zahle's Skole, Kbhvn. 1925, adjunkt 1926, forstander f. N. Zahle's Seminarium Kbhvn. 1931, rektor f. Danmarks Lærerhøjskole 1950; medl. af best. f. Dansk Seminarieforening 1931-45, formd. f. samme 1939-45, medl. af best. f. Privatseminarieforeningen 1931-45; censor i historie v. skoleembedseksm. v. Kbhvn.s og Århus universiteter s. 1929, formd. f. best. f. faglærereksm. s. 1954, censor v. lærereksm.; medl. af kommunalbest. på Frdbg. 1950, medl. af skolekommissionen på Frdbg. 1950-54.

Adr. Emdrupvej 105 A, Kbhvn. NV.

**Larsen, Georg Anders Ludvig**, konsul\* (R<sup>1</sup>. 5/3 1956); konsul i Bridgetown, Barbados.

Adr. P. O. Box 143, Bridgetown, Barbados.

\* Konsul G. A. L. Larsen, Bridgetown, er afgået ved døden 1958.

**Larsen, Georg Teodor**, oberst (R<sup>1</sup>. 4/10 1957) (R. 6/7 1951) (H.T.H.); f. 2/6 1908 i Ålborg, søn af smed Niels Peter Larsen og hustru Andersine Petrea f. Nielsen; g. 29/10 1933 m. Edith Rosenstjerne Krag L., f. Schødt; student (Ålborg) 1927, premierløjtnant 1932, gennemgået hærens officersskole's artillerikursus 1935-37, kaptajnløjtnant 1938, motorsagkyndig u. krigsministeriet s. 1938, adjutant v. 1. feltartilleriregiment 1938-41, batterichef v. 11. artilleriafd. 1941-43, gennemgået hærens officersskole's generalstabskursus 1941-43, kaptajn 1943, tjenstgørende i generalstaben 1945-48, batterichef v. 13. artilleriafd. 1948-49, chef f. generalstabens forsynings- og transportsektion 1949-51, oberstløjtnant 1951, chef f. 21. artilleriafd. 1951-54, stabschef v. 6. division 1954-57, oberst 1957, chef f. 4. feltartilleriregiment (sønderjydske artilleriregiment) og garnisonskommandant i Varde 1957.

Adr. Varde.

**Larsen, Hans Frederik**, viceformand f. landskatteretten (R<sup>1</sup>. 23/10 1954); f. 16/6 1894 i Kbhvn., søn af husejer Christen Larsen og hustru Laura f. Weiss; g. 9/11 1919 m. Johanne Marie L., f. Jensen; student (privat demitteret) 1912, cand. jur. 1919, sekretær i skattedepartementet s. å., fuldmægtig 1933, till. sekretær i statspolitiet 1922-27, medarbejder u. overskyldsrådet s. 1928, rådets sekretær 1931, kontorchef 1936, kontorchef u. landsskatteretten 1938, viceformand 1956; sekretær f. det i h. t. lov af 19. juli 1943 nedsatte vurderingsnævn og f. det i h. t. lov af 9. oktober 1945 nedsatte ankenævn.

Adr. Klingseyvej 10, Vanløse.

**Larsen, Hans Peter**, maskinmester (R<sup>1</sup>. 24/3 1958) (R. 1953); f. 25/12 1901 i Roskilde; formand f. Maskinmestrenes Forening.

Adr. Stockholmsgade 25, Kbhvn. Ø.

**Larsen, Hans Wilhelm**, billedhugger (R<sup>1</sup>. 24/3 1955); f. 8/9 1886 i Kbhvn.

Adr. Carl Johans Gade 4, Kbhvn. Ø.

**Larsen, Harald**, oberstløjtnant (R<sup>1</sup>. 4/10 1956).  
Adr. Fyrrehøj 4, Hellerup.

**Larsen Jørgen Elkjær**, departementschef, statsrådssekretær (R<sup>1</sup>. 11/3 1957) (R. 1/1 1953) (S.Kr.2.); f. 15/2 1912 i Kbhvn., søn af købmand J. M. Larsen og hustru Elna f. Frederiksen; g. 6/4 1939 m. Gudrun Kamma L., f. Bidstrup; student fra Østre Borgerdydsskole, Kbhvn. 1931, cand. jur. 1938, studierejse t. U.S.A. 1947, fung. sekretær i landbrugsministeriet 1938, sekretær 1940, fuldmægtig 1945, ekspeditionssekretær 1950, departementschef i statsministeriet og statsrådssekretær 1952, till. sekretær i finansministeriet 1939-41, i generalsekretariatet f. regeringens beskæftigelsesudvalg 1941-43 og i prisdirektoratet 1943-46, ministersekretær i landbrugsministeriet 1945-50 og i statsministeriet 1950-52; medl. af best. f. Ministerialforeningen 1944-52, medl. af ministeriernes filmudvalg 1951-52, tilforordnet lønningsrådet 1952, næstformd. 1957, medl. af forvaltningsnævnet 1952 og af stednavneudvalget 1952, medudgiver af Statshåndbogen 1952, medl. af kommissionen f. Danmarks fiskeri og havundersøgelser 1953, formd. i forretningsudvalget f. Turistforeningen f. Danmark 1953, medl. af best. f. Dansk-Islandsk Fond 1953, formd. f. Det dansk-færøske Kulturfond 1954, medl. af direktionen f. Wilhelmine-Stiftelsen 1954 og af forretningsudvalget f. Fonden t. Fædrelandets Vel 1955; medredaktør af værket: Centraladministrationen 1848-1948.

Adr. Blidahpark 10, Hellerup.

**Larsen, Kai Louis Peter Frederik**, overpostinspektør\* (R<sup>1</sup>. 13/5 1954); f. 8/10 1890 i Nyborg.  
Adr. Amager Boulevard 4, Kbhvn. S.

\* Overpostinspektør K. L. P. F. Larsen, Amager Boulevard 4, Kbhvn. S., er afgået ved døden 3/6 1954.

**Larsen, Karl Oluf**, overvejeningenør, cand. polyt. (R<sup>1</sup>. 16/9 1954); f. 17/7 1899 i Græsted, Frederiksborg amt; overvejeningenør i vejdirektoratet (ministeriet f. offentlige arbejder).

Adr. Tårnbæk Strandvej 59 M, Klampenborg.

**Larsen, Knud**, kontorchef (R<sup>1</sup>. 16/9 1954) (Gr.G. I.3.) (S.N.3.); f. 27/12 1905 i Berlin, søn af civilingeniør H. E. L. Larsen og hustru Eva f. Metz; student (Berlin) 1924, cand. jur. 1932, fung. sekretær i indenrigsministeriet s. å., sekretær 1934, fuldmægtig 1938, ekspeditionssekretær 1942, kontorchef 1944; till. fung. sekretær v. statspolitiet 1935-38 og h. rigspolitechefen 1938-39, fuldmægtig v. statsinventarikommissionen 1939-49, revisor v. Landmandsbanken's hypotekafdeling s. 1944, medl. af udvalget f. ekstraordinære industriarbejder m. v. 1944-45, formd. f. indenrigsministeriet's udvalg ang. afviklingen af den tyske værnemagts benyttelse af fast ejendom 1945-46, formd. f. udvalget f. indkvarteringserstatning 1945-52, medl. af dispensationsnævnet vedr. tysk og japansk ejendom 1946-52 og pány s. 1956, af civilforsvarsrådet s. 1957 og af administrationen

f. Julius Strykkes Stiftelse s. 1955, næstformd. i FN's særlige udvalg ang. flygtninges og statsløses retsstilling 1950, formd. s. å., præsident f. diplomatisk konference i Genève ang. flygtninges retsstilling 1951, f. diplomatisk konference i New York ang. statsløses retsstilling 1954 og f. diplomatisk konference i Genève om afskaffelse eller begrænsning af statsløshed 1959, delegeret i Grækenland f. FN's højkommissær f. flygtninge 1952-53; translator i tysk s. 1927, juridisk oversætter, medl. af translatoreksamenkommissionen s. 1955; skrevet: Nordisk Statsborgerret (1944), Indfødsretslovene I-II (1948), artikler om statsborgerret i forskellige tidsskrifter og håndbøger.  
Adr. Moltkesvej 63, Kbhvn. F.

**Larsen, Knud Christian**, fhv. toldinspektør (R<sup>1</sup>. 17/11 1956); f. 23/2 1889 i Kbhvn., søn af fører af toldpatrouillebåd Lars Peter Larsen og hustru Anne Margrethe f. Sørensen; g. 16/8 1925 m. Anna Marie L., f. Tørsleff; prælimeræksm., ansat i toldvæsenet 1906, toldassistent, toldkontrollør II i overtoldinspektoratet f. Kbhvn., fuldmægtig i samme, toldinspektør i overtoldinspektoratet f. Jylland (Århus), toldinspektør i overtoldinspektoratet f. Kbhvn., toldinspektør i Kbhvn., afsked 1959; medl. af toldvæsenets eksamenkommission, lærer og censor v. toldvæsenets fagkursus.  
Adr. Gentoftegade 9, Gentofte.

**Larsen, Lars Hansen**, professor (R<sup>1</sup>. 1/3 1954); f. 12/3 1890 i Lundby, Præstø amt; professor i husdyrbrug v. Den kgl. Veterinær- og Landbohøjskole, forstander f. Landøkonomisk Forsøgslaboratorium's kvægforsøgsafd.  
Adr. Frederiksborgvej, Roskilde.

**Larsen, Lars Peter Emil**, toldinspektør, cand. polit. (R<sup>1</sup>. 12/2 1955 (S.V.3<sup>1</sup>.); f. 3/4 1894 i Fakse Ladeplads, Præstø amt, søn af skibsfører Hans Larsen og hustru Kirstine f. Pedersen; g. 1923 m. Ellen L., f. Hansen; realeksm. 1909, student 1918, cand. polit. 1926, toldmedhjælper 1911, assistent 1919, toldkontrollør 1929, viceinspektør 1937, toldinspektør i overtoldinspektoratet f. østifterne 1939, i overtoldinspektoratet f. Kbhvn. 1942, i Kbhvn. 1947 og i Kbhvn.s Frihavn 1949; redaktør af »Dansk Toldtidende« 1926-28 og 1931-36, censor v. toldvæsenets fageksm. 1939-42 og v. toldvæsenets kontoristeksm. s. 1954, lærer v. toldvæsenets elevkursus s. 1942 og v. toldvæsenets toldbetjentkursus 1942-54, medarbejder v. udarbejdelsen af toldforvaltningsreglement III 1936-42, medl. af og sekretær i udvalget f. modernisering af Kbhvn.s Toldbod 1944-46, efter kapitulationen tilknyttet SHAEF som kvitteringsberettiget f. leverancer som statsindkøb, medl. af toldvæsenets rationaliseringsudvalg af 1946; skrevet forskellige faglige artikler i »Dansk Toldtidende« og i »Det danske Toldvæsen«, udarbejdet lærebog i toldforvaltning.  
Adr. Toldkammerbygningen, Frihavnen, Kbhvn. Ø.

**Larsen, Laurits**, kunstmaler (R<sup>1</sup>. 18/11 1958); f. 14/11 1898 i Kbhvn.  
Adr. Vester Voldgade 90, Kbhvn. V.

**Larsen, Viggo Peter**, kontorchef (R<sup>1</sup>. 14/6 1957); kontorchef v. D.S.B.  
Adr. Chr. Winthers Vej 2, Kbhvn. V.

**Lassen, Emil Victor Schau**, fhv. godsejer, kaptajn (R<sup>1</sup>. 14/5 1958) (D.r.K.H.) (Fi.B.F.M.I.) (Fi.B.H.) (Fi.Fr.4 m. sværd) (Fi.K.M.39-40) (Fi.L.2<sup>2</sup>.) (Fi.r.K.2.); f. 11/8 1893 i Roskilde, søn af godsejer A. F. J. C. Lassen og hustru Ebba f. Schau; g. 25/11 1919 m. Suzanne Marie Signe L., f. komtesse Raben-Levetzau (d. 1953), g. 14/9 1955 m. Helen L., f. Eames; student 1911, landvæsenselev 1911-14, forvalter 1915-17, sekondløjtnant i livgarden 1915, besidder af Høvdingsgård 1917-29 og af Bækkeskov 1929-36; driftsleder på avlsgårdene Alholm, Bremersvold, Lekkende, Beldringe og Høvdingsgård 1929-32; medl. af tilsynsrådet f. Sparekassen f. Præstø og Omegn s. 1930, medl. af repræsentantskabet f. Dansk Skovforening 1933, medl. af best. f. samme 1934, medl. af handelsudvalget 1926-36, formd. 1934, medl. af best. f. Skovbrugets Forening t. Støtte f. Handelen m. Bøgegavntre 1934, medl. af best. og kommitteret f. A/S Dansk Skovindustri, Næstved s. 1933, formd. 1933-57, formd. i best. og kommitteret f. A/S Vedexea, Næstved 1944-57, konservativ folketingskandidat i Sorø-Ringsted kredsen 1932, 1935, 1939 og 1943, formd. f. udvalget t. indtegning af fadderskaber i Danmark f. børn af faldne finske soldater 1941-50; officier observateur v. den internationale ikke-indblandingskommission på den fransk-spanske grænse 1938-39, fændrik, løjtnant og kaptajn i dansk frivilligt korps og dansk Finlands bataillon u. den finsk-russiske vinterkrig 1939-40.

Adr. Madison, New Jersey, U.S.A. — Quinchimali, Las Condes, Santiago, Chile.

**Lassen, Erik Alfred Viggo Pers**, kontorchef (R<sup>1</sup>. 14/9 1956) (Fi.H.R.3<sup>1</sup>.) (N.St.O.3<sup>1</sup>.) (S.N.3.) (S.V.3<sup>1</sup>.); f. 18/1 1902 i Kbhvn., søn af justitiarius i højestetret, dr. jur. Niels Lassen og hustru Henriette f. Pers; g. 17/11 1928 m. Anna L., f. Bruun; student fra Metropolitanskolen, Kbhvn. 1920, cand. jur. 1927, fung. sekretær i ministeriet f. sundhedsvæsen 1928, fung. sekretær i socialministeriet 1929, fastansat 1931, fuldmægtig 1936, ekspeditionssekretær i arbejds- og socialministeriet 1941, kontorchef 1946, kontorchef i socialministeriet 1951; till. sagførerfuldmægtig 1929-31, ministersekretær 1931-40, juridisk medarbejder i direktoratet f. sygekassevæsenet 1940-46; næstformd. i hovedbest. f. Det nordiske administrative Forbund, titulært medl. af L'Institut international des Sciences administrative, Bruxelles, medl. af den herunder nedsatte praktisk-administrative komité og af den danske sektion af instituttet, medl. af best. f. Socialpolitisk Forening s. 1941, medl. af Lille-rød sogneråd 1943-50.

Adr. Irisvej 3, Allerød.



**Lassen, Henry Cai Alexander**, professor, overlæge, dr. med. (R<sup>1</sup>. 28/11 1957) (M.T.Kha.) (F.Æ. L.5.) (I.F.2.) (S.N.3.); f. 2/8 1900 på Frdbg.; student 1918, cand. med. 1924, dr. med. 1931; overlæge v. Blegdams hospitalet, Kbhvn.; professor i klinisk epidemiologi v. Kbhvn.s Universitet.  
Adr. Dronningens Tværgade 41, Kbhvn. K.

**Lassen-Nielsen, Morten**, direktør, civilingeniør (R<sup>1</sup>. 11/4 1957) (M.T.Kha.) (N.O.N.4.); f. 3/9 1897 i Mou, Himmerland, søn af fhv. bygmester og gårdejer A. M. L. Nielsen og hustru Anne Kirstine f. Christensen; g. 15/9 1925 m. Nell Kirstine L.-N., f. Zink; frekventeret Teknisk Skole, Ålborg, student (Ålborg) 1919, cand. polyt. 1924, ansat i firmaet Christiani & Nielsen s. 1925, ingeniør v. Maas-kanalisationen i Holland 1925-30, overingeniør v. havneanlæg i St. Nazaire, Frankrig 1930-33, overingeniør i Holland 1933-36, teknisk direktør f. A/S Maastunnel, Rotterdam og leder af tunnelarbejdet 1936-41, direktør f. A/S Christiani & Nielsen, Holland 1941-50, direktør f. Dansk Akts. Christiani & Nielsen, Kbhvn. 1950-54 og f. A/S Ørstedhus, Kbhvn. s. 1952, tilsynsførende f. flere af firmaets større byggearbejder i udlandet samt leder af firmaets tekniske afd., autonome projekt- og byggearbejder i ind- og udland og projekt- og byggearbejder i lande hvor firmaet ikke har oprettet afd. s. 1955, direktør i hovedfirmaet Christiani & Nielsen s. 1958; medl. af best. f. A/S Maastunnel, f. A/S Havenherstel (genopbygning af Rotterdams havn), f. A/S Rotterdams Betonfabrikker t. 1956, f. A/S Christiani & Nielsen, Holland, f. Dansk Entreprenørselskab Christiani & Nielsen A/S, Kbhvn. og f. A/S Christiani & Nielsen, Canada; repræsentant f. Dansk Samvirke 1945-51, formd. f. Dansk Samfund i Holland 1947-51, æresmedl. 1951; medl. af Akademiet f. de tekniske Videnskaber 1956.

Adr. Bukkeballevvej 31, Rungsted Kyst.

**Laugesen, Christian Peter Teilgaard**, kontorchef (R<sup>1</sup>. 24/4 1958).

Adr. Solvænget 28, Lyngby.

**Lauridsen, Erhard Waldemar**, oberstløjtnant\* (R<sup>1</sup>. 2/2 1954) (H.T.H.); oberstløjtnant af reserven i fodfolket.

Adr. Balagervej 27, Viby J.

\* Oberstløjtnant E. W. Lauridsen, Viby J., er afgået ved døden 24/1 1958.

**Lauridsen, Olav Vang**, direktør, ingeniør\* (R<sup>1</sup>. 20/5 1954); f. 14/5 1879; cand. polyt. 1905, direktør f. A/S Margarinefabrikken »Alfa«, Vejen 1909.  
Adr. Vejen.

\* Direktør, ingeniør O. V. Lauridsen, Vejen, er afgået ved døden 13/9 1956.

**Lauritzen, Thomas Martinus**, gårdejer (R<sup>1</sup>. 16/9 1958) (R. 20/5 1950); f. 21/6 1892 i Kbhvn., søn af politibetjent Lauritz Lauritzen og hustru Dorette f. Østergaard; g. 12/6 1919 m. Anna Johanne L., f. Jensen Østergaard; udd. v. landvæsen,

forvalter på Tjele Hovedgård pr. Ørum Sønderlyng 1913 og på Viskum Hovedgård pr. Vejrumbro 1917, overtaget ejendommen: Mergelland v. Bevtøft 1919, inspektør på Himmestrup Hovedgård pr. Bjerringbro 1920, overtaget ejendommen: Tingagergård, Lindbjerg pr. Randers 1922; medl. af Harridslev-Albæk kommunes sogneråd 1925, sognerådsformd. 1932-37, landvæsenkommisær f. Randers amt 1938, medl. af taksationskommissionen i h. t. vejbestyrelsesloven f. Randers amt 1938-46, medl. af overtaksationskommissionen f. Århus, Skanderborg, Viborg og Ringkøbing amter, medl. af Hobro skatteråd 1940-47, medl. af afviklingskommissionen f. skødeklauselejemomme 1946, medl. af besigtigelses- og ekspropriationskommissionen f. Jylland 1947, medl. af overvoldgiftsretten f. handel m. husdyr i Randers amt 1950, vurderingsmd. u. landvindingskommissionen v. inddæmningerne v. Randers Fjord, medl. af best. f. El-Forbrugerforeningen f. Randers og Opland 1935, næstformd. i samme s. 1954, formd. f. best. f. Landbobanken, Randers, vurderingsformd. f. Den alm. Brandforsikring s. 1957, fl. a. tillidshverv.

Adr. Tingagergård, Lindbjerg pr. Randers.

**Leerbeck, Joachim Otto Carl Julius**, fhv. politimester (R<sup>1</sup>. 30/6 1955); f. 28/7 1885 i Kbhvn., søn af postmester H. V. Leerbeck og hustru Eugenie f. Bret; g. m. Gudrun Louise L., f. Nielsen; student fra Gammelholms Latinskole, Kbhvn. 1904, cand. jur. 1914, birkefuldmægtig i Fåborg s. å., assistent i Kbhvn.s magistrat 1915, by- og herredsfuldmægtig i Køge 1918, politifuldmægtig i Køge 1919, sekretær i Kbhvn.s byret 1925, politimester i Rougso, Sønderhald samt Øster Lisbjerg herreder, Randers 1936-55.

Adr. Dr. Priemes Vej 10, Kbhvn. V.

**Lehnfelt, Vagn Arne**, vandbygningsdirektør (R<sup>1</sup>. 28/9 1956) (R. 17/7 1951); f. 11/9 1898 i Ll. Næstved. Præstø amt, søn af hovedkasserer Johan Lehnfelt og hustru Ingeborg f. Kempel; g. 24/6 1927 m. Vibeke L., f. Svanholm; student 1916, cand. phil. 1917, cand. polyt. 1922, assisterende ingeniør v. vandbygningsvæsenet 1923, ingeniør 1931, distriktsingeniør 1948, vandbygningsdirektør 1956; sekretær i udvalget ang. inddæmning af Kalvebodstrand 1934-37 og i udvalget ang. dæmning t. Rømø og landvindingsarbejder i Vadehavet 1936-38, medl. af statens landvindingsudvalg 1940-56 og af statens vandløbsudvalg s. 1942, sekretær i best. f. Hadsundbroen 1944-56, formd. f. best. s. 1956, censor i teknisk hydraulik v. Polyteknisk Læreanstalt s. 1947, landbrugsministeriets tilsynsførende m. afvandingsanlæggene i Tønder marsk s. 1948, medl. af kommissionen vedr. placering af en ny bro over Guldborgsund 1949-58, teknisk sagkyndig f. landbrugsministeriets udvalg ang. bebyggelse i marsken 1950-55, medl. af samordningsudvalget vedr. marskområderne i Tønder amt s. 1953, Danmarks delegerede i Commission Internationale Permanente des Congrès de Navigation s. 1956, medl. af statsministeriets udvalg vedr. Hammerknuden 1956-58, af handels-



**K. Larsen**  
kontorchef  
Kbhvn. F.



**T. M. Lauritzen**  
gårdejer  
Lindbjerg pr. Randers



**V. A. Lehnfelt**  
vandbygningsdirektør  
Kbhvn. K.



**K. V. de Fine Licht**  
slotsforvalter  
Kbhvn. K.

ministeriet's udvalg vedr. opmandsliste i licitationssager, af det trafikøkonomiske udvalg, af spildolierådet, af havnelovskommissionen og af dispositionsplanudvalget f. Hirtshals by s. 1956 samt af Thyborønudvalget af 1957, formd. f. havnekorrøssionsudvalget s. 1959, medl. af Akademiet f. de tekniske Videnskaber s. 1959, medl. af best. f. Dansk Ingeniørforening's bygningsingeniør-gruppe 1947-53; skrevet forskellige artikler og dagbladskronikker.

Adr. Ved Volden 10, Kbhvn. K.

**Lessé, Oluf Sigfred**, maskinkommandørkaptajn (R<sup>1</sup>. 9/5 1955) (H.T.S.).

Adr. Snerlevej 36, Gentofte.

**Licht, Kai Vilhelm de Fine**, slotsforvalter (R<sup>1</sup>. 18/6 1956) (F.Æ.L.5.) (S.N.3.) (Stb.V.4.); f. 1/2 1900 i Kbhvn., søn af premierløjtnant i flåden, sen. lodsoldermand Mathias Kjeldsen de Fine Licht og hustru Laura f. Kabell; g. 14/2 1930 m. Ella de Fine L., f. Lehm (d. 1956); g. 2/7 1957 m. Margarete de Fine L., f. Corneliussen; præliminær-eksm. (Hals) 1916, arkitekteksm. 1923, arkitekt 1923-29, kontorfuldmægtig i statens tilsyn m. håndværkerundervisningen 1929-35, fuldmægtig v. Christiansborg slotsforvaltning, Kbhvn. 1935, slotsforvalter s. 1943, kirkevæрге f. Christiansborg Slotskirke og medl. af kirkens menighedsråd s. 1946; næstformd. i malersektionen i Kunstnerforeningen af 18. November, udstillet grafiske arbejder på Charlottenborg, på Kunstnerforeningen af 18. November's og på Grafisk Kunstner-samfund's udstillinger s. 1931.

Adr. Frederiksholms Kanal 26, Kbhvn. K.

**Lichtenberg, Mogens**, direktør, civilingeniør (R<sup>1</sup>. 3/1 1957) (R. 13/11 1952) (M.T.Kha. 1946) (F. M.T.1. 1955) (I.Kr.4. 1953) (S.V.3<sup>1</sup>. 1951) (Mar.O.A. 3. 1950) (Fi.B.H. 1948) (Fi.H.R.3<sup>1</sup>. 1948) (Fi.M.M.3. 1947); f. 27/5 1903 på Frdbg., søn af civilingeniør Frants Lichtenberg og hustru Asta f. Hoffmeyer; g. 3/9 1929 m. Ebba L., f. Tvede Lind; cand. polyt. 1928, Handelsvidenskabelig Læreanstalt's diplom 1932, ansat i A/S Åtvidaberg. Kbhvn. 1928 og i firmaet A. W. Kirkebye, Kbhvn. 1928-35;

lærer i reklameteknik v. Handelshøjskolen 1933-39, lektor 1939-52, medl. af censorkollegiet s. 1953; afdelingschef i Turistforeningen f. Danmark's udlandsafd. 1935-39, turistchef 1939-56; adm. direktør f. Wagons-Lits og Wagons-Lits/Cook i Skandinavien s. 1957; medl. af Dansk Ingeniørforening's klubudvalg 1933-51, af best. f. Dansk Reklameforening 1934-47 og af Dansk Reklameforening's varemærkeudvalg s. 1940, medl. af hovedbest. f. Danmarks Naturfredningsforening s. 1936 og af centralkomiteén f. Finlandshjælpen 1940-50, medl. af justitsministeriet's propaganda-udvalg 1940-53, medl. af Rådet f. større Færdssikkerhed s. 1953, næstformd. s. 1957, medl. af best. f. A/S Badeanstalten Kbhvn. og f. A/S Falkonercentret, formd. f. best. f. Startour A.m.b.A. og f. A/S Stjernerejser, formd. f. Handelsvidenskabelig Reklameklub s. 1941, medl. af statsministeriet's udvalg vedr. befolkningens friluftsliv 1941-44, formd. f. De erhvervs-økonomiske Foreningers Fællesråd 1942-47 samt næstformd. i Friluftsrådet s. 1943, formd. f. komitéén f. Musik- og Ballet-Festival i Danmark 1956, medl. af Nordisk Turisttrafik-Komiteé 1943-56, sekretær 1945-48, medl. af best. f. International Union of Official Tourism Organizations 1947-48 og påny s. 1949 (formd. 1953-54), præsident f. International Institute for Scientific Travel Research 1953-57, medl. af best. f. Dansk Erhvervslivs Pris f. Afsetningsøkonomisk Forskning s. 1955.

Adr. Nørre Voldgade 12, Kbhvn. K.

**Lind, Jonas Krarup**, direktør (R<sup>1</sup>. 18/4 1955) (F.Æ.L.4.) (I.Jsk.M.) (N.O.N.5.) (P.r.K.4.); f. 7/11 1886 i Assens; formd. f. Dansk Komité i Paris 1935-57, æresformd. 1957; medl. af best. f. Dansk Understøttelsesforening i Paris og f. Association franco-danoise; medl. af best. f. foreningen Dansk Samvirke, tildelt foreningens fortjenstmedaille 1955.

Adr. 5 Parc de Montretout, St. Cloud près Paris, Frankrig.

**Lindgaard, Aage**, konsul (R<sup>1</sup>. 5/3 1956) (Chr.X. Fr.M.).

Adr. Calle Elcano 24, Bilbao, Spanien.

**Lindhardt, Kaj Hee**, oberstløjtnant (R<sup>1</sup>. 31/5 1957); f. 9/5 1913 i Kbhvn.  
Adr. Brogårdsvej 6, Gentofte.

**Lindow, Harald**, fhv. overnotar (R<sup>1</sup>. 3/6 1954); f. 11/6 1886 i Sønder Broby, Svendborg amt; overnotar i Kbhvn. 1943-54.  
Adr. Viggø Rothes Vej 10, Charlottenlund.

**Lobedanz, Max Arnold**, magister (R<sup>1</sup>. 23/2 1955) (F.O.I.P.) (S.N.3.); f. 28/6 1888 i Kbhvn., søn af kaptajn Arnold Lobedanz og hustru Helga f. Winsløw; g. 17/11 1911 m. Ellen L., f. Ibsen; student 1905, mag. art. 1910, assistent v. Det kgl. Bibliotek 1910-15, assistent v. Den kgl. Veterinær- og Landbohøjskole's bibliotek 1917, underbibliotekar 1919, bibliotekar I 1925-58; redaktør af Den kgl. Veterinær- og Landbohøjskole's årsskrift 1925-53 og af Den kgl. Veterinær- og Landbohøjskole 1858-1959; formd. f. Bibliotekarsammenslutningen f. de videnskabelige Biblioteker 1939-46, lærer v. Statens Biblioteksskole 1938-42; udgivet: *Barbey d'Aureville* (1917), *For første og sidste Gang* (1919), *Chloë har givet ham Sløjfen* (1921), *De Uvidende* (1927), *Fête galante* (opera m. musik af Poul Schierbeck opført på Det kgl. Teater 1931), *Dansk Landbrugs litteratur i Udvalg* (sammen m. Aksel Milthers 1938), *Atlantis, Ungdomsdigte* (1944); oversat (sammen m. Vladimir Grossmann): *Poljakof: Labyrinten* (1923), *Goethe: Den forelskedes Luner* (1924), *Jean-Paul Sartre: Fluerne* (opført på Det kgl. Teater 1946), *Armand Salacrou: Den fjerde Dag* (1947), *Jean Racine: Ifigenia* (1951), *Fædra* (1952), *Britannicus* (1954), *Esther*, *Athalia* (1955), *Andromake* (1955), *De trættekære* (1957), *Bajazet, Mithridates* (1957), *Berenike* (1958), *Georges Duhamel: Cypriens eventyr* (1957).  
Adr. Amager Fælledvej 18, Kbhvn. S.

**Lohse, George Emanuel**, fhv. toldingeniør (R<sup>1</sup>. 20/12 1957) (R. 28/8 1950); f. 24/12 1887 i Puerto Rico, søn af konsul George Lohse; g. 25/2 1921 m. Misse L., f. Pedersen; udd. i handel i provinsen, student 1915, cand. polyt. 1920, ingeniør v. ølbekætningen 1925, møntingeniør 1928, ingeniør v. ølbekætningen 1933, till. lektor v. Den skandinaviske Bryggerhøjskole, Kbhvn. 1937.  
Adr. Sankt Markus Allé 6, Kbhvn. V.

**Lolle, Jørgen Frederik Tønnesen**, kommandørkaptajn (R<sup>1</sup>. 4/10 1957) (R. 4/10 1951) (H.T.S. 1954); f. 8/12 1908 i Skelby, Maribo amt, søn af proprietær Niels Andreas Tønnesen Lolle og hustru Margrethe f. Jørgensen; g. 27/12 1936 m. Gerda Marie L., f. Hansen; student (Nykøbing F.) 1926, søløjtnant II 1930, søløjtnant I 1931, kaptajnløjtnant 1939, orlogskaptajn 1945, kommandørkaptajn 1950.  
Adr. Fredericiagade 54, Kbhvn. K.

**Lorck-Madsen, Axel**, stiftamtmand (R<sup>1</sup>. 1/1 1957) (R. 11/3 1953); f. 21/2 1903 i Esbjerg, søn af toldkontrollør Jørgen Heinrich Lorck-Madsen og hustru Kjerstine f. Matthesen; g. 14/11 1931 m. Elly Inger Marie L.-M., f. Koch; student

(Esbjerg) 1921, cand. jur. 1927, sagførerfuldmægtig 1927-31, sagførerbestalling 1930, amtsfuldmægtig v. Bornholms amt 1931-32, amtsfuldmægtig v. Fyns stiftamt 1932, amtskontorchef v. samme 1943, skoledirektionssekretær i Odense 1935-50, amtsrådssekretær f. Odense og Assens amtsråd 1949, stiftamtmand over Ålborg stift og amtmand over Ålborg amt s. 1952; formd. f. Foreningen af Amtsfuldmægtige i Danmark 1940-52, medl. af tilsynsrådet f. Landbosparekassen f. Fyn 1940-52, medl. af best. f. Odense Børnehospital s. 1944, formd. f. byudviklingsudvalget f. Ålborg-egnen s. 1953, formd. f. best. f. mødrehjælpen i Ålborg s. 1953, formd. f. amtsinitiativudvalget (arbejdsløshedsudvalget) f. Ålborg amt s. 1956, formd. f. repræsentantskabet f. Nordjyllands erhvervsråd s. 1958, medl. af repræsentantskabet f. Ålborg Diskontobank A/S, Ålborg s. 1959.

Adr. Alborghus Slot, Ålborg.

**Lund, Frederik Christian**, stadsarkitekt (R<sup>1</sup>. 29/3 1956) (F.O.A.) (S.N.2.) (Æt.S.3.); f. 28/2 1896 i Århus, søn af rektor Otto Lund og hustru Caroline f. Krøyer; g. 20/10 1927 m. exam. jur. Kamma L., f. Bertelsen; student (Horsens) 1914, deltaget i udgravninger og rekonstruktioner i Delfi f. den franske skole i Athen 1925, afgang fra Kunstakademiet, Kbhvn. 1926, ansat h. stadsarkitekt Holsøe, Kbhvn. 1927, tildelt Akademiet's guldmedaille 1929, tildelt Ny Carlsbergfondet's store stipendium m. 1 års studieophold i Italien og Grækenland, fast ansat u. stadsarkitektens direktorat, Kbhvn. 1930, stadsarkitekt 1943; medl. af Akademirådet, medl. af det særlige bygningssyn og af den danske UNESCO-nationalkommission; arbejder: skoler, hospitaler, børneinstitutioner, boligbebyggelser m. m. i Kbhvn. samt villaer og boligbebyggelser i Vejle, Svendborg og Ordrup.  
Adr. Drosselvej 28, Kbhvn. F.

**Lund, Hakon**, professor, dr. phil. (R<sup>1</sup>. 4/9 1954) (R. 1941); f. 2/2 1898 i Honumskov, Hvirring sogn, Skanderborg amt, søn af gartner Jens Johansen Lund og hustru Marentine f. Kristensen; g. 20/7 1923 m. Bergljot L., f. Dahl; student (Horsens) 1915, cand. mag. (kemi) 1922, assistent v. Kbhvn.s Universitet's kemiske laboratorium 1920, studieophold i Rostock 1922 og v. University of Michigan, U.S.A. 1923-25, dr. phil. 1926, lektor v. Kbhvn.s Universitet 1932-33, professor i kemi v. Århus Universitet 1933, rektor f. Århus Universitet 1940-41; medl. af indenrigsministeriet's gaskommission 1934-39, næstformd. i Jydsk Selskab f. Fysik og Kemi 1934, formd. 1935-37 og 1942-45, medl. af best. f. De danske Spritfabrikker A/S 1935, medl. af Akademiet f. de tekniske Videnskaber 1937, medl. af Dansk Luftværnsforening's landsstyrelse 1937-40, medl. af Dansk Ingeniørforening 1939, medl. af hærens gaskommission 1939, medl. af præsidiat f. Det danske Selskab 1940-46 og af præsidiat f. Det lærde Selskab i Århus 1946-49 og 1954-57, formd. f. Landsforeningen Dansk Arbejde's Århus afd.



**M. A. Lobedanz**  
magister  
Kbhvn. S.



**A. Lorck-Madsen**  
stiftamtmand  
Alborg



**F. C. Lund**  
stadsarkitekt  
Kbhvn. F.



**O. W. Lundbye**  
kontorchef, cand. polit.  
Vedbæk

1950-55, medl. af best. f. A/S Århus Oliefabrik 1955, medl. af Videnskabernes Selskab 1959; skrevet: Studier i Trifenylnmetangruppen (disputats 1926), Vejledning i organisk Syntese (1929), Lærebog i uorganisk Kemi (1954) samt afhandlinger i forskellige udenlandske fagtidsskrifter og i Videnskabernes Selskab's meddelelser.

Adr. Katrinebjergvej 1, Århus.

**Lundbye, Ove Wittus**, kontorchef, cand. polit. (R<sup>1</sup>. 14/5 1958); f. 20/4 1891 i Kbhvn., søn af ingeniør Anders Lundbye og hustru Oline f. Wittus; g. 1/4 1924 m. Lisbeth L., f. Matthiesen; student fra Østre Borgerdydskole, Kbhvn. 1909, cand. polit. 1916, assistent i finansministeriet s. å., sekretær i brændselsolienævnet 1917, assistent i centralarbejdsanvisningskontoret 1919, sekretær i arbejdsanvisningsdirektoratet (fra 1922 arbejdsdirektoratet) s. å., fuldmægtig i invalideforsikringsretten 1927, kontorchef i samme 1934, kontorchef i arbejdsdirektoratet s. 1951; skrevet artikler om kulturelle og sociale spørgsmål i dagblade og tidsskrifter.

Adr. Engvej 15, Vedbæk.

**Lundsteen, Poul Hugo**, landshøvding (R<sup>1</sup>. 5/7 1954) (M.T.Kha.) (F.M.Ma.3.); f. 18/7 1910 på Frdbg., søn af kreditforeningsdirektør Hugo Lundsteen og hustru Lilli L., f. Ramsing; g. 22/3 1952 m. Aase L., f. Brynildsen; student 1928, cand. jur. 1934, dommerfuldmægtig i Alborg s. å., fung. sekretær i indenrigsministeriet s. å., udnævnt 1937, udenfor nummer 1937-39, fuldmægtig 1943, ekspeditionssekretær 1946, kontorchef 1949, administrationschef i civilforsvarsstyrelsen 1950, landshøvding over Grønland s. å.; till. sagfører-fuldmægtig 1935-39, landsretssagfører (beskikkelsen deponeret) 1940, sekretær i boligtilsynsrådet 1939-43, tilf. ordnet stiftamtmand P. Herschend, Silkeborg 1943-45, lærer i medicinalret og medicinaladministration f. embedslægestuderende 1942-50, sekretær i Sygehusforeningen i Danmark 1946-50; medl. af embedslægeeksamenkommissionen 1942-50, af udvalget f. indkvarteringserstatning 1945-50, af repræsentantskabet f. statens byggeforskningsinstitut 1947-50, af indenrigsministeri-

et's ernæringsudvalg 1948-50 og af Nordisk Metodikkomité f. Levnedsmidler 1948-50, medl. af best. og forretningsudvalget f. Dansk Tiptjeneste A/S 1948-50, tilf. ordnet kommissionen vedr. apotekvæsenet 1948, næstformd. 1949-50, sekretær og kasserer f. afviklingskassen f. salgbare apotekprivilegier og kasserer f. apotekerfonden 1949-50, næstformd. f. civilforsvarsrådet 1950, medl. af Arktisk Institut's råd 1955.

Adr. Godthåb, Grønland.

**Lyng, Jakob Markus Jensen**, oberst (R<sup>1</sup>. 18/4 1958) (R. 4/10 1951) (H.T.H.) (F.M.E.P.1.); f. 1/4 1907 i Sønderbjerg, Thisted amt, søn af fhv. fisker L. Lyng og hustru Dorthea f. Pedersen; g. 14/9 1940 m. Ellen Margrethe L., f. Ploug; student (Birkerød) 1926, premierløjtnant af fodfolket 1932, kaptajn løjtnant 1938, kaptajn 1943, oberstløjtnant 1951, oberst 1958; gennemgaaet hærens gymnastikskole's gymnastiklærerkursus 1934-36, skoleofficer v. hærens officersskole 1947-51, næstkommanderende v. samme 1951-53, chef f. fodfolket sergentskole 1954-59, chef f. 3. regiment 1959.

Adr. Kasernen, Viborg.

**Lyng, Erik Herman August**, amtslæge (R<sup>1</sup>. 28/9 1956) (R. 1947); f. 8/4 1894 i Kbhvn., søn af boghandler Herman Lyng og hustru Elisabeth Betty Julie f. Vaupel; g. 29/7 1921 m. Gerda L., f. Neuhaus; student fra Schneekloth's Skole, Frdbg. 1912, cand. med. 1921, vikarierende distriktslæge i Sukkertoppen, Grønland 1921-23, reservelæge v. Øresundshospitalet, Helsingør og kandidat v. Bispebjerg Hospital, Kbhvn. 1923-24, praktiserende læge i Assentoft 1924-25, reservelæge v. Skørping Sanatorium 1925-26, embedslægeeksm. 1928, kommunelæge i Thorshavn og læge v. Færø Amts Tuberkulosehospital, Thorshavn 1926-31, overlæge v. sidstnævnte og v. Dronning Alexandrines Hospital's tuberkuloseafd., Thorshavn samt leder af Færø amts tuberkulosestationer 1931-36, kredslæge i Kalundborg 1936-40, amtslæge i Holbæk amtslægekreds 1940, till. ledende læge v. Holbæk amts tuberkulosestationer 1941-47, deltaget i sundhedsstyrelsen's ekspedition t. Grønland 1947; formd. f.



Föroya felag moti tuberclajuku 1930-36 og f. kredsbestyrelsen f. Holbæk amt u. Nationalforeningen t. Tuberkulosens Bekæmpelse 1939-47, medl. af best. f. Embedslægeforeningen 1946-52, formd. 1951-52, formd. f. best. f. Undløse Drenghjem 1953.

Adr. Stenhusvej 14, Holbæk.

**Lyng, Ernst Angelo**, trafikinspektør (R<sup>1</sup>. 15/6 1955) (S.N.3.) (Æt.S.4.); f. 10/12 1892 i Kbhvn., søn af overportør v. D.S.B. Niels Jensen Lyng og hustru Ane Marie f. Madsen; g. 2/9 1922 m. Jonny L., f. Andersen; præliminæreksm. 1908, trafikelev v. D.S.B. 1909, trafikassistent 1918, trafikkontrollør 1933, chef. f. togkontoret i 1. distrikt 1937-45, trafikinspektør 1938, chef f. 1. tilsynsområde i Kbhvn. (Nord-, Kyst-, Frederikssund- og Hareskovbanen samt kbhvn.ske stationer) s. 1945; formd. f. best. f. den danske trafiksektion indenfor Nordiska Järnvägsmannasällskapet 1950-58, medl. af D.S.B.s eksamenskommission.

Adr. Strandvejen 132 A, Hellerup.

**Lynged, Peder Albert**, kgl. koncertmester (R<sup>1</sup>. 26/11 1954); f. 10/10 1886 i Kbhvn., søn af cigarmager Peder Lynged og hustru Anna Jeanette Magdalene f. Wiberg; elev af Fr. Marke, Anton Svendsen og Ludvig Holm, første offentlige optræden 1904, lærer v. C. F. E. Hornemann's Musikkonservatorium, Kbhvn. 1910-17, koncert-tourné i Amerika 1912-13, violinist i Det kgl. Kapel 1914, koncertmester i operaen i Stockholm 1919, koncertmester i Det kgl. Kapel (Kbhvn.) 1922-57; spillet i det meste af Europa og U.S.A.; undervist elever i violinspil s. 1902; formd. f. Det Unge Tonekunstnerselskab 1928, medl. af best. f. Dansk Tonekunstnerforening, fl. a. tillidshverv.

Adr. Duevej 44, Kbhvn. F.

**Lyster, Hans Kofoed**, dommer\* (R<sup>1</sup>. 18/11 1954); f. 29/3 1887 i Nylars, Bornholm; student (Rønne) 1905, cand. jur. 1915, dommer i Øster Lisbjerg og en del af Sønderhald herred, Hornslet 1937, i Silkeborg købstad m. v. 1947.

Adr. Silkeborg.

\* Dommer H. K. Lyster, Silkeborg, er afgang ved døden 31/12 1955.

**Lythcke-Jørgensen, Jørgen Lauritz**, general-konsul, direktør (R<sup>1</sup>. 1/1 1958) (Chr.X.Fr.M.) (M. T.Kha.) (B.K.4.) (N.St.O.3<sup>1</sup>.); f. 8/6 1889 i Kbhvn., søn af gårdejer Jens Jørgensen og hustru Cecilie f. Lythcke; g. 24/9 1919 m. Johanne L.-J., f. Meidell; udd. som ingeniør, oprettet fabrik i Bruxelles f. det engelske firma: Nitrogen Products & Carbide Co. 1913, ansat i Det norske Akts. f. elektrokemisk Industri 1914-28, tjenstgørende i Rostokin v. Moskva 1915-19, i Paris 1919-23 og i Oslo 1923-28, oprettet fabrik i Bruxelles f. A/S Vesta, Kbhvn. 1928, direktør f. samme 1928-33, grundlagt eget firma i Bruxelles (generalrepræsentant f. A/S Fisker & Nielsen,

Kbhvn. og f. Norsk Hydro, Elektrisk Kvælstof-Akts., Oslo) 1933; dansk konsul i Bruxelles 1933, generalkonsul 1954; medl. af den danske erhvervsdelegation t. Belgisk Kongo og Ruandi-Urundi 1956; medstifter af den skandinaviske forening i Bruxelles: Cercle Nordique, formd. f. samme 1931-33 og 1946-48, æresmedl. 1953; repræsentant i Belgien f. Turistforeningen f. Danmark 1958.

Adr. 254 Avenue Molière, Bruxelles, Belgien.

**Løvgreen, Niels Viggo Maximilian**, fhv. mønstringsbestyrer\* (R<sup>1</sup>. 9/3 1956).

Adr. Ullerød Humlegård pr. Hillerød.

\* Fhv. mønstringsbestyrer N. V. M. Løvgreen, Ullerød Humlegård pr. Hillerød, er afgang ved døden 24/10 1956.

**Maar, Axel**, arkitekt, fhv. kgl. bygningsinspektør (R<sup>1</sup>. 31/1 1956); f. 14/10 1888 i Sindal, Hjørring amt; kgl. bygningsinspektør 1937-58.

Adr. Spønnecksvej 12, Gentofte.

**Madsen, Ejnar Esbensen**, fhv. politimester (R<sup>1</sup>. 30/6 1955); f. 20/8 1887 i Kornerup, Kbhvn.s amt, søn af førstelærer Jens Peter Madsen og hustru Ane Lisbeth f. Esbensen; g. 26/9 1916 m. exam. pharm. Johanne M., f. Ribbjerg; student (Roskilde) 1905, cand. jur. 1912, sagførerfuldmægtig 1912, by- og herredsfuldmægtig samt byrådssekretær i Saksøbing 1914, dommerfuldmægtig i Rødby 1919, politimester i Rudkøbing (Langeland og Ærø) 1933-56; medl. af best. f. Folkebiblioteket f. Rødby og Omegn 1920-33, formd. f. lærlingevoldgiftsretten i Rødby m. v. 1922-33, f. Rødbyhavns hjælpekasse 1925-33 og f. Rødbyhavns værgeråd 1925-33, overligningskommissær 1929-33, formd. f. repræsentantskabet f. Landmandsbanken's Rødby afd. 1931-33.

Adr. Strandbakken 8, Rudkøbing.

**Malmquist, Axel Thorvald**, handelsinspektør (R<sup>1</sup>. 24/10 1955).

Adr. Kr. Zahrtmanns Plads 78, Kbhvn. F.

**Mansa, Johan Ludvig**, professor, direktør, dr. ing. (R<sup>1</sup>. 21/1 1954); f. 17/6 1901 på Frdbg., søn af fhv. direktør, civilingeniør Harald Hoff Mansa (R. DM.) og hustru Antonia Vilhelmine f. Jessen; g. 16/1 1934 m. Rigmor Charlotte M., f. Jensen; cand. polyt. 1925, ingeniør i A/S Burmeister & Wain 1925-27, videnskabeligt arbejde v. den tekniske højskole i Karlsruhe 1927-29, ingeniør v. Ingersoll-Rand Co., Philipsburg, N.J., U.S.A. 1929-32, ingeniør v. Helsingør Skibsværft 1932-33, dr. ing. i Karlsruhe (Die Bestimmung der Dämpfung von Drehschwingungen einer Flugmotorkurbelwelle) 1932, professor i skibsmaskinbygning v. Norges tekniske Højskole i Trondheim 1932-40, professor i maskinlære v. Polyteknisk Lærestalt, Danmarks tekniske Højskole 1941-53, prorektor 1950-53, adm. direktør i A/S Titan s. 1954; medl. af Akademiet f. de tekniske Videnskaber 1942, 1. vicepræsident 1956, medl. af Norges tekniske Vitenskapsakademi 1958; formd.



**E. H. A. Lyngø**  
amtslæge  
Holbæk



**P. A. Lynged**  
kgl. koncertmester  
Kbhvn. F.



**E. E. Madsen**  
fhv. politimester  
Rudkøbing



**O. L. W. Marckmann**  
kommandørkaptajn  
Stockholm

f. indenrigsministeriet's varmfordelingsmålerudvalg 1945-54, f. maskiningeniørgruppen u. Dansk Ingeniørforening 1946-52, f. Dansk Brændselskontrollforening (sen. Dansk Kedelforening) s. 1949, f. traktionsudvalget u. Akademiet f. de tekniske Videnskaber 1951-56, f. det af regeringen nedsatte råd f. Danmarks kraft- og varmforsyning s. 1957 og f. Danske Studenters Idrætsforbund s. 1952; medl. af best. f. Laurits Andersen's Fond s. 1952; offentliggjort: Forelesninger over Gass- og Dieselmaskiner (1938), Maskinteknisk Varmelære (1942), Skibsmaskinanlæg I (1946 og 1949), Maskinteknisk Termodynamik (1951) samt artikler i fagtidsskrifter.

Adr. Ordrupdalvej 20, Charlottenlund.

**Manthey-Wagner, Johanne Emilie**, frue (R<sup>1</sup>. 6/8 1957) (R. 21/6 1952); f. 24/10 1885 i Kbhvn., datter af fabrikant Vilhelm Lorenz Spies og hustru Petrea Caroline f. Rasmussen; g. 17/7 1909 m. overretssagfører Christian Manthey-Wagner (K.D.M.p.p); student fra Frk. Zahle's Skole, Kbhvn. 1905, medl. af komitéen f. indsamling af kirkeklokker t. Sønderjylland 1918, medl. af Den sønderjydske Fond's centralkomité, forretningsudvalg og direktion, næstformd. f. Den sønderjydske Fond's afløsningsudvalg s. 1937, formd. f. Den sønderjydske Fond's legatudvalg og understøttelsesfond f. kniplersker, organisator af forskelligt humanitært hjælpearbejde i Nord- og Sydslesvig s. 1918.

Adr. Nærum.

**Marckmann, Otto Lave Wilhelm**, kommandørkaptajn (R<sup>1</sup>. 29/1 1958) (R. 29/1 1952) (H.T.S. 29/1 1955) (F.Æ.L.4. 28/4 1955) (Br.S.K.5. 5/12 1937); f. 5/9 1909 i Kbhvn., søn af toldinspektør Aage Ludvig Alexander Marckmann og hustru Agnete Nikoline Sofie f. Ravnsgaard; g. 29/11 1935 m. Merete M., f. Segelcke; student fra Østre Borgerdydskole, Kbhvn. 1927, søløjtnant II 1931, søløjtnant I 1932, kaptajnløjtnant 1939, orlogskaptajn 1946, kommandørkaptajn 1951; vekslende udkommando t. søs og t. lands, forrettet tjeneste i kongeskibet »Dannebrog« 1935, chef f. torpedobåden »Sælen« 1943, sænket samme på Holmen,

Kbhvn. 29/8 1943, chef f. ministrygeren »Søridderen« 1946, chef f. Kongelundsfort pr. St. Magleby 1948, fung. stabschef v. kystbefæstningen 1953, chef f. Stevnsfort pr. Rødvig, Stevns 1954, chef f. fregatterne »Esbern Snare«, »Rolf Krake« og »Valdemar Sejr« (divisionschef) 1954-57, chef f. kystflådens øvelsesdeling I/57 1957, chef f. operationsafd. v. Sundets marinekommando og kystbefæstningen 1958, forsvarsattaché v. de kgl. danske ambassader i Stockholm og Helsingfors 1959.

Adr. Kgl. Dansk Ambassade, Gustav Adolfs Torg 14, Stockholm, Sverige.

**Marcus, Aage**, fhv. bibliotekar, cand. jur. (R<sup>1</sup>. 23/3 1954) (S.N.3.); f. 31/12 1888 i Kbhvn., søn af grosserer Leo Marcus og hustru Britta f. Hansen; g. 4/4 1914 m. Ellen Franciska M., f. Gotshalk (d. 1951); student 1908, cand. jur. 1914, assistent v. Det kgl. Bibliotek 1914, assistent v. Kunstakademiet's bibliotek 1915, bibliotekar 1928-58, ansat v. Nationalmuseet, Stockholm 1943-45; formd. f. komitéen t. udvælgelse af godt bogarbejde 1946-51 og f. udstillingen Dansk Boghåndværk gennem Tiderne 1949, medl. af best. f. Danmarks videnskabelige og faglige Bibliotekers Sammenslutning 1940-55; som forlægger udgivet en række kunst- og kulturiske værker 1919-24, redaktør af serien Haases Håndbøger bd. 1-25, af serien Danske Klassikere, af værket En Bog om Bogen, af serien Con Amore, af Det kgl. Akademi f. de skønne Kunster 1904-1954, af Verdensreligionernes Hovedværker 2. udg. (sammen m. Poul Tuxen) og af serien Livsanskuelse gennem Tiderne (sammen m. Bjørn Ochsner), medredaktør af Kunst i Danmark 1. serie samt af Festskrift t. Johannes Jørgensen (1942) og af Festskrift t. Johannes Larsen (1947), udgivet Danske Levnedebøger fra det 19. Århundrede (1955); skrevet: Mester Eckehart, Prædikener og Traktater (1917), Johan Thomas Lundbyes danske Landskabstegninger (1918), Illustrationskunstens Historie (i Håndbog i Bibliotekskundskab 1924), Mystik og Mystikere (sammen m. Vilh. Grønbech 1930), Johannes V. Jensen. En Bibliografi I-II (sammen m. Frits Johansen 1933-51), Dansk kunsthistorisk Bibliografi (sammen m. Merete

Bodelsen 1935), Leonardo da Vinci (1940), Den blå Drage (1941), Billedkunsten (1942), Det japanske måleriet och træsnittet (i Konstens Världshistoria IV 1949), Danske Portrættegninger fra det 19. Århundrede (1950), Kristelig Mystik (1953), Om at læse (1953), Rejse i Sverige (1955), Hellas (1958), Høduft og Havluft (1958), Et halvt Århundrede mellem Bøger (1958).

Adr. Møllevej 12, Hørsholm.

**Marstrand, Vilhelm Nikolaj**, civilingeniør, arkitekt\* (R<sup>1</sup>. 17/3 1955); f. 4/10 1884 i Kbhvn.  
Adr. Jernbanevej 41, Kgs. Lyngby.

\* Civilingeniør V. N. Marstrand, Kgs. Lyngby, er afgået ved døden 29/6 1955.

**Martensen-Larsen, Henning**, skovrider (R<sup>1</sup>. 25/10 1957) (S.V.3<sup>1</sup>.); f. 18/2 1896; skovrider f. Gråsten skovdistrikt.

Adr. Gråsten.

**Mathiassen, Therkel**, overinspektør, dr. phil. (R<sup>1</sup>. 8/5 1957) (FM<sup>2</sup>.) (F.Æ.L.5.); f. 5/9 1892 i Faurbo, Holbæk amt, søn af lærer Mathias Jens Mathiassen og hustru Ane Marie Nicoline f. Nielsen; g. 7/5 1919 m. Asta M., f. Gammeltoft; student (Odense) 1911, cand. mag. 1917, adjunkt v. Viborg Katedralskole 1919-21, deltaget som arkæolog og kartograf i 5. Thuleekspedition 1921-23, dr. phil. 1927, leder af arkæologiske ekspeditioner t. Upernaviks distrikt 1929, Sukkertoppens distrikt 1930 og Angmagssalik 1931-32, deltaget i 7. Thuleekspedition 1932, arkæologiske ekspeditioner t. Diskobugten 1933, t. Julianehåb distrikt 1934 og t. Jakobshavn 1955, inspektør II v. Nationalmuseet 1933, inspektør I 1938, leder af museets 1. afd. 1941, overinspektør 1946; medl. af statens lokalmuseumstilsyn; næstformd. i best. f. Grønlandsk Selskab 1933-51, formd. f. C 14-komiteén, sekretær f. Det kgl. nordiske Oldskriftselskab, medl. af Videnskabernes Selskab 1957, medl. af best. f. Skibsrøder C. Kraemer og Hustru Mathilde Kraemer's Grønlandsfond og f. Historisk-topografisk Selskab f. Gladsaxe Kommune, medl. af Scoresby-komiteén og af Geografisk Selskab's råd, Fellow of the American Geographical Society og The Arctic Institute of North America, tildelt Det kgl. geografiske Selskab's Hans Egede-medaille 1932, æresmedl. af The Prehistoric Society, Cambridge, medl. af Deutsches Archäologisches Institut; litterære arbejder: Stenaldertidens Folk (1919), Med Knud Rasmussen blandt Amerikas Eskimoer (1926), Archæology of the Central Eskimos (1927, 2. del disputats), Material Culture of the Iglulik Eskimos (1928), Eskimoerne i Fortid og Nutid (1929), Archæological Collections from the Western Eskimos (1930), Inugsuk (1930), Ancient Eskimo Settlements in the Kangâmiut Area (1931), Herregårde og Godser i det tyvende Århundrede (1931), Prehistory of the Angmagssalik Eskimos (1933), Geography of Baffin Land and Melville Peninsula (1933), Archaeology of Disko Bay (1934), Skrælingerne i Grønland (1935), Eskimo Archaeology of Julianehåb District (1936), Gudenå-Kul-

turen (1937), Grønland gennem tusinde År (1941), Dyrholmen, en Stenalderboplads på Djursland (1942), Stenalderboplads i Amosen (1943), Vore Herregårde (1943), Report of the Fifth Thule Expedition (1945), redaktør af Herregårdene og Samfundet (1943), Danske Oldsager I (1948), En sen-glacial Boplads ved Bromme (1948), Studier over Vestjyllands Oldtidsbebyggelse (1948), Stenalderen (i Turistforeningens årsskrift 1959); mange tidsskriftartikler.

Adr. Grønnemose Allé 101, Søborg.

**Mathiesen, Knud Vilhelm Vendelboe**, oversignalingeniør (R<sup>1</sup>. 14/5 1955) (R. 1935); f. 12/12 1893 på Frdbg., søn af værkfører v. D.S.B. Vilhelm Vendelboe Mathiesen og hustru Alvida f. Christiansen; g. 26/12 1940 m. Elin Margareta (Margit) V. M., f. Schwieler; student fra Schneekloth's Skole, Frdbg. 1912, cand. phil. 1913, cand. polyt. 1918, ekstraingeniør v. D.S.B. 1919, ingeniørassistent v. 3. distrikt (signaltjenesten), Struer 1920 og v. 1. distrikt (signaltjenesten), Kbhvn. 1924, baneingeniør II v. 2. distrikt (signaltjenesten), Århus 1925, baneingeniør I 1944, sektionsingeniør 1948, oversignalingeniør 1951; medl. af best. f. Nordiska Järnvägsmannasällskapet's danske fagsektion E 1949-58, formd. 1954-58, medl. af D.S.B.s sikringsudvalg af 1952.

Adr. Assensgade 15, Århus.

**Matthiessen, Paul Emil**, konsul (R<sup>1</sup>. 1/3 1958) (Chr.X.Fr.M.); f. 12/6 1895 i Kbhvn., indehaver af broderi- og vin-eksport-firma på Madeira s. 1925, eneagentur f. Ford Motor Company s. 1930; dansk konsul 1934.

Adr. Consulado Dinamarca, Rua da Alfandega 68, Funchal, Madeira.

**Matthissen, Børge Adam**, oberstløjtnant, kammerjunker (R<sup>1</sup>. 18/4 1954) (H.T.H.) (Fi.Fr.4.).

Adr. Øregårdsvænget 7, Hellerup.

**Matzen, Niels Christian Frederik Theodor**, oberst (R<sup>1</sup>. 6/7 1958) (H.T.H.); f. 28/8 1908 i Sæding sogn, Ribe amt; oberst 1956, afsked 1958.

Adr. Svendstrupgård pr. Rudkøbing.

**Mehlsen, Kai Ove**, tandlæge (R<sup>1</sup>. 30/6 1955) (Fi.B.H.) (Fi.H.R.3<sup>1</sup>.) (S.V.3<sup>1</sup>.); f. 9/8 1895 i Vejle; praktiserende tandlæge i Birkerød, tandlæge på Ebberødgård Åndssvageanstalt, Birkerød, sundhedsstyrelsens konsulent i tandlægesager, tidl. skoletandlæge i Birkerød.

Adr. Birkerød.

**Meinstorp, Ernst**, generalkonsul (R<sup>1</sup>. 1/1 1958) (I.F.3.) (S.N.2.); f. 22/11 1907 i Kalundborg. søn af købmand Peter Valdemar Meinstorp Madsen og hustru Marie Christence f. Larsen; student (Sorø) 1927, cand. jur. 1934, fung. sekretær i landbrugsministeriet 1935, fung. sekretær i udenrigsministeriet 1938, sekretær 1939, attaché v. det danske gesandtskab i Berlin 1940, legationssekretær 1941, pány sekretær i udenrigsministeriet 1943, ministersekretær 1945-46, fuldmægtig 1946,



**Aa. Marcus**  
fhv. bibliotekar, cand. jur.  
Hørsholm



**P. E. Matthiessen**  
konsul  
Funchal, Madeira



**E. Meinstorp**  
generalkonsul  
Montreal



**E. M. D. Melander**  
kommunaldirektør  
Haderslev

legationssekretær og vicekonsul i Kina s. å., samtidig fung. generalkonsul i Shanghai, påny fuldmægtig i udenrigsministeriet 1953, fung. chef. f. udenrigsministeriets trafikpolitiske kontor s. å., kontorchef 1956, ambassaderåd og stedfortræder f. Danmarks faste repræsentant v. F.N. s. å., generalkonsul i Montreal 1959.

Adr. Kgl. Dansk Generalkonsulat, 3460 Simpson Avenue, Montreal, P.Q. — 25, Canada.

**Melander, Edmund Magnus Ditlev**, kommunaldirektør (R<sup>1</sup>. 11/10 1956) (Fi.B.H.) (Ø.r.K.2.); f. 6/8 1891 i Kbhvn., søn af guldsmed Peter Melander og hustru Eleonora f. Henriksen; g. 20/5 1917 m. Carla M., f. Dømler; elev på Det kgl. Opfostringshus 1902-06 og på hærens elevskole 1906-09, sergent 1912, gymnastiklærer 1914, sekondløjtnant 1916, løjtnant af reserven s. å., kontorassistent på Ringsted Kæmnerkontor 1917, fuldmægtig 1918, kommunebogholder 1919, byrådssekretær i Haderslev 1921, kontorchef 1930, kommunaldirektør 1934; sekretær f. Haderslev Teaterforening 1923, formd. 1930-55, sekretær f. Sønderjydske Teaterforening 1929-30, formd. f. det nationale selskab: Harmonien i Haderslev 1937-41, forstander f. Hertug Hans Hospital i Haderslev s. 1943, distriktsdeputeret stor-sire f. Odd-Fellow Ordenen's sydjydske distrikt s. 1941; redaktør v. Danmarks kommunale Efterretninger s. 1930, udgivet forskellige skønlitterære bøger og af faglitteratur: Socialreformen i Hovedtræk (1937), Ministerielle Afgørelser vedr. Socialreformen, Cirkulæresamlingen vedr. Forsorgsloven og Folkeforsikringsloven, redaktør af Odd-Fellow Bladet 1939-52.

Adr. Åresundvej 52, Haderslev.

**Meldal, Axel Christian**, landinspektør (R<sup>1</sup>. 16/9 1958) (R. 20/5 1950); f. 11/12 1887 i Kbhvn., søn af stadskonduktør Hans Christian Nicolaj Meldal og hustru Ludovica Jacobine f. Holm; g. 21/5 1920 m. Johanne Petrea M., f. Dahl; kgl. bestalling som landinspektør 1910, sekondløjtnant i artilleriet 1914, landinspektørpraksis m. kontor i Kbhvn. 1919; udgivet stamtavle over 4 slægter Meldal (Meldahl) på eget forlag 1944; formd. f.

Foreningen af praktiserende Landinspektører i Kbhvn.s Amt 1934, redaktør af Tidsskrift f. Opmålings- og Matrikelvæsen (Landinspektøren) 1936-53; censor i udskiftning m. v. v. Den kgl. Veterinær- og Landbohøjskole 1926, censor i landmåling v. Den kgl. Veterinær- og Landbohøjskole 1938, v. Danmarks tekniske Højskole 1944 og v. Ingeniørakademiet 1958.

Adr. Henning Bojesens Vej 11, Gentofte.

**von Meyeren, Albert Vilhelm**, fhv. kontorchef (R<sup>1</sup>. 7/10 1955); fhv. kontorchef i finansministeriet.

Adr. Gammeltoftsgade 10, Kbhvn. Ø.

**Mikkelsen, Malte Johannes**, landsdommer (R<sup>1</sup>. 8/10 1957); f. 11/10 1911 i Redsted, Thisted amt, søn af sognepræst Michael Peter Mikkelsen og hustru Sidsel Kirstine f. Jensen; student (Åbenrå) 1929, cand. jur. 1935, fung. sekretær i Kbhvn.s magistrat's 1. afd. 1935, sagførerfuldmægtig i Horsens 1936, dommerfuldmægtig i Fåborg 1937, fung. sekretær i justitsministeriet 1938, sekretær 1939, fuldmægtig 1945, ekspeditionssekretær 1948, dommer i vestre landsret 1949, till. sekretær i landsnævnet f. børneforsorg 1939-43 samt sekretær og medhjælper h. statsadvokaten f. Kbhvn. 1943-48.

Adr. H. C. Andersens Vej 22, Viborg.

**Milner, Vilhelm Christopher**, civilingeniør, direktør, amtsvejsinspektør (R<sup>1</sup>. 16/9 1955) (S.V.3<sup>1</sup>.); f. 24/9 1895 i Hillerød, søn af tømrermester Fritz J. Milner og hustru Vilhelmine Elisabeth f. Schiødtz; g. 25/8 1923 m. Eli Margrethe M., f. Henriksen; cand. polyt. 1919, assisterende ingeniør v. Rønne Havn's udvidelse 1919-26, havneingeniør i Rønne 1926-46, direktør f. De bornholmske Jernbaner s. 1929, projekterende ingeniør v. forskellige bornholmske havneanlæg s. 1930, amtsvejsinspektør i Bornholms amt s. 1939; medl. af best. f. A/S Bornholms Låne- og Diskontobank, Bornholms Arbejdsgiverforening, Bornholms Turistforening, Danske Privatbaners gensidige Ulykkesforsikringsforening og direktør-samrådet v. danske privatbaner, stedfortræder på



Bornholm f. udenrigsministeriets kommitterede i industrisager 1940-45, medl. af afvandingskommissionen f. Bornholms amt og af kommissionen t. behandling af sager vedr. militær benyttelse af fast ejendom i Bornholms amt, statens tilsynsførende v. arbejder i forbindelse m. sløjfning af visse af den tyske værnemagt foretagne befæstningsanlæg, formd. f. de af arbejdsministeriet og boligministeriet i medfør af byplanloven nedsatte samordningsudvalg f. byplanlægningen i Rønne og Akirkeby kommuner og tilstødende omegnskommuner, medl. af overtaksationskommissionen (offentlige veje) f. Bornholms og Kbhvn.s amtsråds kredse og af havnelovskommissionens udvalg vedr. de bornholmske fiskerihavne, censor i vandbygning v. Den polytekniske Læreanstalt, Danmarks Tekniske Højskole.

Adr. Rønne.

**Mirner, Jens Peter**, ambassaderåd (R<sup>1</sup>. 11/3 1956) (M.T.Kfh.) (Bulg.C.F.3.) (Ju.Kr.4.) (Ju.St.S. 3. & 4.) (Li.G.3.) (N.O.N.5.) (Mex.A.A.4.) (Ø.r.K.4.); f. 15/10 1898 i Kbhvn., søn af møller J. P. Mortensen Mirner og hustru Hilma f. Olafson; g. 3/11 1918 m. Erica Margrethe M., f. komtesse de Boronowsky; realeksm., udd. på handels- og købmandsskoler, udd. i handel i Danmark og Rusland, tjenstgørende i det danske gesandtskab i Petrograd 1917, delegeret f. samme og f. Dansk Røde Kors i Sibirien 1919, konsulatssekretær i Riga 1920, i Kaunas 1923, vicekonsul v. det danske gesandtskab i Kaunas 1925, vicekonsul og attaché v. det danske gesandtskab i Beograd 1930, handelsattaché 1934, sekretær i udenrigsministeriet 1938, legationssekretær og chargé d'affaires a. i. i Beograd 1939, leder af Danmarks konsulære repræsentation i Beograd 1941, sekretær i udenrigsministeriet 1943, fuldmægtig 1944, fung. kontorchef 1945-46, legationssekretær i Mexico 1947, legationsråd 1948, chargé d'affaires a. i. 1953-54, handelsrådgiver v. den danske ambassade i Rio de Janeiro 1957.

Adr. Embajada Real de Dinamarca, Rua Raráo do Flamengo 22, Rio de Janeiro, Brasilien.

**Moltke-Huitfeldt, Adam Nicolas greve**, ambassaderåd (R<sup>1</sup>. 11/3 1957) (Fi.L.2<sup>2</sup>.) (F.Æ.L.3.) (I.Kr.5.) (N.O.N.3.) (Stb.V.3.) (Æt.M.II.3.); f. 17/5 1908 i Paris, søn af kammerherre Adam greve Moltke-Huitfeldt og hustru Eugenie f. Bonaparte; g. 28/5 1945 m. Margit M.-H., f. komtesse von Rosen; student (Académie de Paris) 1927, cand. jur. 1936, sagførerfuldmægtig s. å., sekretær aspirant i udenrigsministeriet 1937, attaché i Warszawa 1939, sekretær i udenrigsministeriet s. å., legationssekretær i Moskva 1940, sekretær i udenrigsministeriet s. å., legationssekretær i Helsingfors 1942, legationssekretær i Washington 1944, legationsråd i Haag 1950, fuldmægtig i udenrigsministeriet 1952, kst. kontorchef s. å., kontorchef 1954, overordentlig og befuldmægtiget ambassadør i Teheran og Karachi 1958; ejer af sædegården Espe og af Bonderup.

Adr. Ambassade de Danemark, Avenue Copenhague, Teheran. Iran.

**Monrad, Knud Ditlev**, sektionsingeniør, cand. polyt. (R<sup>1</sup>. 16/5 1956) (R. 16/7 1943); f. 30/9 1892 i Rønne, søn af købmand Christian Clemens Monrad og hustru Emmy Hedvig f. Lohmann; g. 29/7 1928 m. Bodil Kirstine M., f. Dahlberg; student fra Schneekloth's Skole, Frdbg. 1911, cand. phil. 1912, cand. polyt. 1916, ansat h. stadsingeniøren i Holbæk 1917-19, ansat v. D.S.B. 1919, baneingeniør i Struer 1932, sektionsingeniør 1946, sektionsingeniør m. station i Århus s. 1951.

Adr. Dalgas Avenue 35, Århus.

**Mortensen, Niels**, toldinspektør (R<sup>1</sup>. 22/5 1958) (R. 11/7 1946) (Stb.M.C.F.) (S.N.3.); f. 25/8 1896 i Nordby, Fanø, søn af husmand Anders Mortensen og hustru Anne f. Pedersen; g. 27/2 1927 m. Gudrun Ellida M., f. Sigurdsson; realeksm. fra Nordby kommunale Mellem- og Realskole, ansat i toldvæsenet (Ålborg) 1914, overassistent i Ringsted 1935, toldkontrollør i Tønder 1938, chef f. Færøernes Oppebørselskontor i Thorshavn 1939, toldinspektør i Helsingør 1947; medl. af havnerådet f. Helsingør Statshavn.

Adr. Toldkammeret, Helsingør.

**Morville, Kield**, skovrider (R<sup>1</sup>. 25/10 1957); f. 15/2 1895 i Feldingbjerg, Viborg amt, søn af skovrider Georg Morville og hustru Johanne f. Kielsen; g. 6/5 1926 m. Rigmor M., f. Kipp; forstkandidat 1918, ansat i statsskovvæsenet 1920, skovrider i skovdirektoratet 1928, skovrider f. Tisvilde-Frederiksværk skovdistrikt 1934; censor v. Landbohøjskolen, Kbhvn., statens tilsynsførende m. de private skove i Frederiksborg amt, overlitfoged i Frederiksborg amt.

Adr. Arresødal pr. Frederiksværk.

**Mosbech, Joachim Larsen**, fhv. stiftslandinspektør (R<sup>1</sup>. 6/12 1957) (R. 18/11 1947); f. 24/11 1887 i Mosbjerg, Hjørring amt, søn af førstelærer Peter Christian Larsen Mosbech og hustru Ane Marie f. Nielsen; g. 6/9 1913 m. Gudrun M., f. Nielsen; præliminæreksm. 1904, landinspektør-eksam. 1909, bestalling s. å., assistent v. landbohøjskolen 1909-10, praktiserende landinspektør 1910-20, amtslandinspektør i Tønder 1920, stiftslandinspektør f. de sønderjydske landsdele 1949-57; medl. af best. f. Den danske Landinspektørforening s. 1933, formd. 1939-57, medl. af Tønder byråd 1946-58, medl. af best. f. Museet f. Tønder By og Amt 1926-50 og f. Det danske Kontor i Tønder 1928-57, medl. af det af landbrugsministeriet nedsatte udvalg t. revision af lovreglerne om opretholdelse af jordbrug 1946, medl. af afvandingskommissionen f. Tønder amt 1939-59, medl. af kommissionen f. afvanding af marsken v. Tønder 1947-52, medl. af jordboniteringskommissionen s. 1949, landvæsenskommissær 1949-57, medl. af kommissionen vedr. de formelle ekspropriationsregler s. 1956, medl. af folketinget s. 1959; skrevet: Det ældre sønderjydske Matrikelsvæsen (1922), Om matrikulær Afmærkning (1926), Om Matrikelsvæsenets Organisation (prisbelønnet) (1934) m. fl. afhandlinger i fagtidsskrifter samt artikler om matrikulære og sønderjydske



**A. C. Meldal**  
landinspektør  
Gentofte



**V. C. Milner**  
civilingeniør, direktør,  
amtsvejinspektør  
Rønne



**E. T. Mouritsen**  
landinspektør  
Kbhvn. F.



**N. Munck**  
direktør, civilingeniør  
Charlottenlund

emner i dagblade, endvidere afsnittet: Tønder 1920-43 i jubilæumsværket »Tønder gennem Tiderne« (1943).

Adr. Ryes Møllevej 56, Haderslev.

**Mouritsen, Einer Thorndahl**, landinspektør (R<sup>1</sup>. 2/9 1958) (R. 25/4 1951); f. 22/2 1902 på Frdbg., søn af landinspektør Simon Mouritsen; g. 16/5 1933 m. Else M., f. Sørensen; student 1920, landinspektør. 1925, bestalling 1927, assistent bl. a. i faderens virksomhed, optaget i samme 1936; beskikket af ministeriet f. offentlige arbejder som landinspektør v. en række jernbane-, kystsikrings-, telefon- og telegrafanlæg m. fl. 1941-52, beskikket som landinspektør v. samtlige anlæg hvortil ekspropriation foretages efter reglerne i forordning af 5. marts 1945 s. 1952, ledende landinspektør v. afviklingen af de såkaldte »skødeklausulejendomme« 1946, medl. af det af ministeriet f. offentlige arbejder nedsatte udvalg vedr. udarbejdelse af forslag t. ny vejlovgivning s. 1951, medl. af den af ministeriet f. offentlige arbejder i 1956 nedsatte kommission t. undersøge af lovgivningens regler om den formelle fremgangsmåde v. ekspropriationsforretningers foretagelse f. eventuelt af fremkomme t. en generel lovgivning på dette område, formd. f. taksationskommissionen f. Frdbg. 1941-57, beskikket af ministeriet f. offentlige arbejder som fast medl. af overtaksationskommissionen f. Bornholms og Kbhvn.s amtsråds kredse m. de indenfor disses grænser beliggende købstæder samt Frdbg. kommune s. 1957.

Adr. Goldschmidtsvej 17, Kbhvn. F.

**Muchitsch, Hans Adolf**, oberstløjtnant (R<sup>1</sup>. 2/2 1956) (H.T.H.); f. 19/5 1904 i Århus; oberstløjtnant, kommandant i Jægersprislejren.

Adr. Jægerspris.

**Munck, Johannes**, professor, dr. theol. (R<sup>1</sup>. 4/9 1954); f. 3/3 1904 i Kbhvn., søn af grosserer Vilhelm Munck og hustru Ingeborg f. Mølgaard; g. 8/4 1934 m. dr. phil. Elisabeth M., f. Weymann; student fra Metropolitanskolen, Kbhvn.

1921, cand. theol. 1926, studierejser i Frankrig, Tyskland og England 1926-31, dr. theol. (Untersuchungen über Klemens von Alexandria) 1933, assistent v. Kbhvn.s Universitet's teologiske laboratorium 1934-39, till. undervisningsassistent 1935-38 og privatdocent 1934-38, lærer v. Blågårds Seminarium, Kbhvn. 1937-39, professor i nytestamentlig eksegese v. Århus Universitet 1939; formd. f. Teologisk Forening, Århus 1939-50, redaktør af kirkesiden v. Århus Stiftstidende 1940-45, medredaktør af Dansk Teologisk Tidsskrift 1946, efor f. kollegierne IV-VI v. Århus Universitet 1947, formd. f. Collegium Biblicum 1947, medl. af best. f. Rask-Ørsted-Fondet 1948, censor i religion v. lærereksm. 1949-58, korresponderende medl. af Nathan Söderblom-Sällskapet 1950, medudgiver af Den danske Bibels Historie 1950, redaktør af Studia Theologica 1952, præsident f. Det lærde Selskab i Århus 1952-55, medudgiver af De gammeltestamentlige Pseudepigrapher; skrevet: Petrus und Paulus in der Offenbarung Johannis (1950), Paulus und die Heilgeschichte (1954), Christus und Israel (1956) samt en række artikler t. udenlandske tidsskrifter.

Adr. Eforboligen v. Kollegium VI, Århus.

**Munck, Niels**, direktør, civilingeniør (R<sup>1</sup>. 5/7 1957) (Fi.L.3<sup>1</sup>.) (F.Æ.L.4.) (Ir.H.3.) (N.St.O.3<sup>1</sup>.) (P.Chr.3<sup>1</sup>.) (Rum.M.C.I.1.); f. 31/12 1902 i Sankt Petersburg, søn af maskinchef, civilingeniør Ove Munck og hustru Inger f. Høffding; g. 4/6 1927 m. Ruth M., f. Mayntz-Clausen; student 1920, cand. polyt. 1927, ingeniør på byggekantoret i A/S Burmeister & Wain s. å., værkstedsingeniør 1928, leder af maskinværkstedernes planeringskontor s. å., salgningeniør (Italien) 1933, direktionsekretær 1934, adm. direktør f. Bur-Wain Autodiesel A/S 1938, efter B. & W.'s overtagelse af nævnte selskab afdelingsingeniør (leder af afd. Bur-Wain Autodiesel) og prokurist i A/S Burmeister & Wain 1939, underdirektør (salgsafd.) 1943, direktør 1948, adm. direktør 1952; medl. af best. f. Selskabet f. industriel Udvikling 1935-41, medl. af den danske komité f. World Power Con-

ference 1936-57, vicepræsident 1952-57, medl. af best. f. Nordisk Diesel A/S 1939, næstformd. 1954-58, formd. 1958, formd. f. Dansk Ingeniørforening's sektion f. automobilteknik og -trafik 1939-46, medl. af best. f. Section Danoise de la Société des Ingénieurs Civils de France 1946-52, præsident f. samme 1949-52, medl. af Akademiet f. de tekniske Videnskaber 1949 og af Industrirådet 1950; medl. af best. f. A/S Dansk Frø- & Silo-Selskab 1950, f. Alpha-Diesel A/S 1952, f. A/S Holeby Dieselmotor-Fabrik 1952 (næstformd. 1954-58, formd. 1958), f. Handels- og Søfartsmuseets Venner 1953-57, f. Burmeister & Wain American Corporation, New York 1954, f. A/S Nordisk Gjenforsikrings-Selskab 1955, f. A/S Nordiske Kabel- & Trådfabrikker 1956, f. A/S Nordisk Industri Holding 1956, f. A/S Nordisk Diesel's Finansieringsselskab 1957 og f. A/S Det danske Stålvalseværk 1959, medl. af repræsentantskabet f. A/S Investor 1956; medl. af atomenergikommissionen 1956, medl. af Kbhvn.s havnebest. og af best. f. Kbhvn.s Frihavns-Akts. 1958, medl. af repræsentantskabet f. Privatbanken i Kbhvn. A/S 1958; medl. af Det internationale Handelskammer's danske nationale komité 1958.

Adr. Skovvangen 7, Charlottenlund.

**Munkebo, Niels Børge**, oberstløjtnant (R<sup>1</sup>. 2/2 1955); f. 2/8 1906 i Randers; g. 1/11 1934 m. Gerda M., f. Grum; student (Lyngby Statsskole) 1925, sekondløjtnant i rytteriet 1929, premierløjtnant 1929, kaptajnløjtnant 1937, ritmester 1938, oberstløjtnant 1950; gennemgaaet hærens officersskole's specialklasses taktiske kursus 1938-39, udd. s. ridelærer og militær motorsagkyndig, forsat t. forsyningstropperne 1951, chef f. 1. trainafd. 1951, t. rådighed f. generalinspektøren f. forsynings-tropperne og forbindelsesofficer v. generaldirektoratet f. D.S.B. 1958; studieophold i England og U.S.A.; i perioder medl. af best. f. Randers Garnisons Officersforening og medl. af repræsentantskabet f. F.O.H.

Adr. Ryvangs Allé 1, Kbhvn. Ø.

**Muusfeldt, Aage Lauritz**, kommandørkaptajn (R<sup>1</sup>. 2/4 1958).

Adr. Vildandegade 11, Kbhvn. K.

**Müller, Ernst**, direktør (R<sup>1</sup>. 9/6 1955); f. 29/3 1890 i Kbhvn., søn af ritmester L. N. Müller og hustru Dorthea f. Jensen; g. 5/5 1917 m. Rigmor M., f. Lassen (d. 1957); præliminæreksm., frekventeret Købmandsskolen i Kbhvn. 1907-08, lærling i trælastfirmaet N. Chr. Jensen & Sønner, Karlstad, Sverige 1909, kontorassistent i Det Danske Petroleum-Akts., Kbhvn. 1910-11, udd. i Standard Oil Company of New Jersey, New York 1911-14, prokurist i Skandinavisk-Amerikansk Petroleum-Akts., Kbhvn. 1914, underdirektør i samme selskab — der sammensluttedes m. Det Danske Petroleum-Akts. 1934 — 1920, medl. af direktionen og best. f. sidstnævnte — der ændrede navn t. Dansk Esso A/S 1952 — 1937-55, formd. 1945-55, direktør og medl. af

best. f. A/S The Tanganyika Planting Company Ltd. 1957; formd. f. best. f. Danmark-Amerika Fondet, medl. af best. f. Unites States Educational Foundation in Denmark.

Adr. Ahlmanns Allé 4, Hellerup.

**Münter, Gregers Christian**, oberstløjtnant, kammerjunker (R<sup>1</sup>. 2/2 1958) (R. 6/7 1951) (Fi.L.2<sup>1</sup>) (Fi.Sk.F.) (N.St.O.3<sup>1</sup>) (S.Sv.3<sup>1</sup>); f. 18/12 1907 i Kbhvn., søn af kaptajn, kammerjunker Fr. Münter og hustru Johanne f. Schack; g. 10/11 1934 m. Else M., f. Rødgaard (ægteskabet opløst 1951); student fra Gl. Hellerup Gymnasium 1928, sekondløjtnant i fodfolket 1932, premierløjtnant i livgarden s. å., elev og instruktør v. skydeskolen f. håndvåben 1934-37, lærer v. fodfolkets sergentskole 1937-38, kaptajnløjtnant 1938, geodætisk kursus 1938-39, generalstabskursus 1940-41, chef f. skydeskolen f. håndvåben's forsøgsafd. 1941-48, kaptajn 1943, kompagnichef v. den danske brigade i Sverige 1943-45, tjenesterejser og våbenstudier i U.S.A., England, Belgien, Tsekoslovakiet, Norge og Sverige 1946-47, kompagnichef v. livgarden 1948, chef f. 15. bataillon 1951, oberstløjtnant s. å., chef f. I/livgarden 1954, chef f. III/livgarden 1958; medl. af best. f. Sportsrideklubben 1939-46 og f. Dansk Skytte-Union s. 1945, formd. f. Danske Skytters Landsforening 1946-49 og f. Danske Officerers Skytteforening s. 1948; skrevet artikler af teknisk og taktisk art i Militært Tidsskrift m. m., udgivet håndbøger i skydning f. skytteforeningerne, medarbejder v. Dansk Sportsleksikon og Dansk Idræt m. m.; tildelt Det frivillige svenske Skyttevæsen's fortjensttegn 1947, Finlands Skytteforbund's hæderstegn 1947, Stockholms Skytteforbund's fortjensttegn 1951, Helsingfors Skyttekreds' og Oslo Skyttesamlag's fortjenstmedaille i guld 1952, Stockholms Skytteforbund's fortjenstmedaille i guld 1953 og Finlands Officerers Skytteforbund's æresplaque i sølv 1954.

Adr. Sællerød Park, Blok 3, Holte.

**Münter, Jørgen Theodor Balthazar**, kommandør (R<sup>1</sup>. 2/4 1954) (FM<sup>2</sup> m. spænde, 7/11 1932) (H.T.S.); f. 19/11 1904 i Kbhvn., søn af kaptajn i flåden Hermann Münter og hustru Ellen f. von Hedemann; g. 4/3 1932 m. Aase M., f. Nissen; søløjtnant II 1926, kadet 1922, søløjtnant I 1927, marineflyver 1929, deltaget i dr. Laue Koch's treårsekspedition t. Nordøstgrønland 1932, deltaget i den første danske marineflyvning Kbhvn.-Færøerne og retur 1934, kaptajnløjtnant 1936, udført luftopmåling på Grønland 1937 og 1938, orlogskaptajn 1940, u. verdenskrig II chef f. forskellige ministrygere, efter krigen chef f. korvetten »Thetis« på fiskeriinspektion 1946 og 1947, tjenesterejse t. U.S.A. f. hjemsejling af inspektionsskibet »Vitus Bering« 1948, chef f. samme s. å., tjenstgørende v. Folk og Værn 1948-51, kommandørkaptajn 1950, chef f. fregatten »Niels Ebbesen« 1951 og 1952, marineattaché v. den danske ambassade i London 1953, marine- og flyveattaché i London og forsvarsattaché i Haag 1955, kommandør 1956, chef f.



**N. B. Munkebo**  
oberstløjtnant  
Kbhvn. Ø.



**E. Müller**  
direktør  
Hellerup



**G. C. Münter**  
oberstløjtnant, kammer-  
junkker  
Holte



**J. T. B. Münter**  
kommandør  
Frederikshavn

søværnets sergent- og korporalskole samt søværnets mathskole s. å., chef f. Nordstens og Kattegats marinekommando 1958.

Adr. Frederikshavn.

**Møller, Arne Kristian**, oberstløjtnant, kammerjunkker (R<sup>1</sup>. 1/10 1957) (I.Kr.5.); f. 10/6 1897 i Elkjær, Malling sogn, Århus amt, søn af godsejer Niels Rasmussen Møller og hustru Petrea Karoline f. Kristensen; g. 11/10 1924 m. Astrid M., f. Lembcke; student 1915, premierløjtnant 1920, ritmester af reserven 1938, oberstløjtnant af reserven v. jyske dragonregiment 1951, overført t. flyvevåbnet 1952, chef f. flyvestation Vedbæk 1953-57, hjemkommanderet 1957.

Adr. Fagerhøjvænge 2, Vedbæk.

**Møller, Johan Karl Kristian**, fhv. havnekontrollør (R<sup>1</sup>. 9/5 1956) (R. 1935) (FM<sup>2</sup>. 1931) (H.T.S. 1932) (H.8. 1915) (N.St.O.3<sup>1</sup>. 1957); f. 12/11 1886 i Kbhvn., søn af togfører v. D.S.B. Carl Vilhelm Emil Møller og hustru Christine Louise f. Christiansen; g. 29/10 1910 m. Ragna Viktoria Hansa M., f. Sørensen; optaget på søværnets elevskole 1901, gennemgået samme og udnævnt t. underofficer i søetaten 1907, søminemester 1923, deltaget i togter bl. a. t. Island og Færøerne samt i europæiske farvande og forrettet landtjeneste, u. verdenskrig I tjenstgørende i u-både, udlånt af marineministeriet t. forskellige videnskabelige ekspeditioner på Grønland 1919-25, oprettet fiskerihavnen på Ravns Storø 1926 og flyttet anlægget t. Færingehavn 1927, forrettet tjeneste i Færingehavn t. afsked 1957, afskediget fra marinen og overgået t. Grønlands styrelse 1933; æresmedl. af Alesunds Skipperforening 1957.

Adr. Dalvangen 41, Brønshøj.

**Møller, Kaj Olfert**, amtmand (R<sup>1</sup>. 1/1 1955) (N.St.O.2<sup>2</sup>. 6/6 1958); f. 30/3 1909 i Kbhvn., søn af stabsofficiant Olfert Christian Theodor Møller og hustru Marie Cecilie f. Nielsen; g. 25/1 1940 m. Ingeborg Margrethe M., f. Mikkelsen; student fra Østre Borgerdydskole, Kbhvn. 1927,

cand. jur. 1934, ansat i indenrigsministeriet 1934, sekretær 1937, fuldmægtig 1943, kontorchef 1948, amtmænd over Hjørring amt 1953.

Adr. Hjørring.

**Møller, Kristen Toftdahl**, statskonsulent (R<sup>1</sup>. 17/11 1956); f. 20/5 1893 i Skyum, Thisted amt.

Adr. Kongevej 914, Sønderborg.

**Møller-Sørensen, Aage**, professor\* (R<sup>1</sup>. 1/3 1954) (N.St.O.3<sup>1</sup>.); f. 17/8 1892 i Ålborg; veterinærnæreksm. 1912, professor v. Den kgl. Veterinær- og Landbohøjskole.

Adr. Bülowsvej 13, Kbhvn. V.

\* Professor Aa. Møller-Sørensen, Bülowsvej 13, Kbhvn. V., er afgået ved døden 21/3 1959.

**Mørck, Lars Edvard**, kontorchef, cand. jur. (R<sup>1</sup>. 22/12 1954); f. 29/8 1890 i Gudhjem; kontorchef i forsikringsrådet.

Adr. Hulsøvang 13, Rungsted Kyst.

**Neergaard, Ejnar Kristian**, oberstløjtnant (R<sup>1</sup>. 18/4 1955) (H.T.H.); f. 13/10 1903 i Jyderup, Holbæk amt.

Adr. Råensvej 2, Hasseri pr. Ålborg.

**Neukirch, Aage Georg**, direktør (R<sup>1</sup>. 6/7 1958) (H.T.H.); f. 26/5 1899 på Grauballegård, Svstrup sogn, Viborg amt, søn af proprietær, landbrugskandidat Frits Neukirch og hustru Ragna Johanne f. Koefoed; g. 7/3 1927 m. Nancy Eggert N., f. Rasmussen; student fra Th. Lang's Skole, Silkeborg 1917, cand. polyt. 1924, sekondløjtnant 1925, ingeniørassistent v. hærens rustkammer 1926, ingeniør v. samme 1930, sen. ingeniør v. våbenarsenalet, afdelingsingeniør (driftsingeniør) v. hærens ammunitionsarsenal 1937, ingeniør I 1940, afdelingsingeniør v. ammunitionsarsenalet 1951, overingeniør v. samme 1954, direktør s. å.; studierejser t. U.S.A. 1928 og 1951 og t. England 1937, flere studie- og tjenesterejser t. Sverige, Belgien, Tyskland og Tjekslovakiet.

Adr. Læssøesgade 3, Kbhvn. N.



**Nevald, Carl Evald**, oberstløjtnant (R<sup>1</sup>. 18/4 1958) (R. 6/7 1951) (FM<sup>2</sup> m. spænde. 2/2 1949) (H.T.H.); f. 27/2 1904 i Dreslette, Odense amt, søn af gårdejer Niels Nevald; g. 1/7 1932 m. Karen N., f. Andersen (d. 1942), g. 1/11 1943 m. Bodil N., f. Haase; udd. v. landvæsen, frekventeret Tommerup Højskole, frekventeret Galster og Holbøll's kursus, Kbhvn. (artium t. hærens officersskole), premierløjtnant 1932, cand. phil. 1933, kaptajn 1943, oberstløjtnant 1951; gennemgået geodætisk kursus 1935, forrettet tjeneste v. geodætisk institut s. 1937, deltaget i opmålinger på Grønland 1938 og 1947-48, kompagnichef i Fredericia 1945-47, forrettet tjeneste i den danske brigade i Tyskland 1947; udgivet bridgebøgerne: Kontraktbride i en Nøddeskal og Kortvurdering og Meldeteknik (1939 og 1949).

Adr. Drosselvej 66, Kbhvn. F.

**Nielsen, Anthon Wilhelm**, direktør (R<sup>1</sup>. 30/1 1956) (D.r.K.M.); f. 10/1 1909; g. m. Emma Andrés; udd. v. mejeribrug og handel, studierejser t. Norge, Holland, Tyskland og England, direktør f. Åshøj Mejeri A/S 1930-51, direktør f. Den kgl. grønlandske Handel 1951-56, adm. direktør f. Carlsberg Bryggerierne 1956; medl. af best. f. Stor-Kbhvn.s Mejerier, f. Stor-Kbhvn.s Mejeriers Fællesindkøb og f. Stor-Kbhvn.s Mejeriers Likvidationsselskab t. 1948, medl. af forskellige kommissioner og nævn vedr. Grønland, formd. f. det grønlandske ernæringsråd, medl. af forvaltningsnævnet s. 1952, medl. af priskontrolrådet (sen. monopolrådet) 1955, medl. af Industrirådet s. 1956, viceformd. i Bryggeriforeningen og i Carlsbergs Mindelegat f. Brygger I. C. Jacobsen, medl. af Akademiet f. de tekniske Videnskaber, medl. af best. f. Danmarks amerikanske Selskab, medl. af best. f. A/S Jydsk Landvinding og f. forskellige erhvervselskaber, medl. af Landmandsbanken's bankråd.

Adr. Antoinettevej 3, Kbhvn. Valby.

**Nielsen, Anton Marius**, fhv. postmester, kaptajn (R<sup>1</sup>. 12/8 1956); f. 11/4 1887 i Østerby, Fejø, søn af gårdejer Rasmus Nielsen og hustru Hansine Dorthea f. Jensen; g. 4/11 1915 m. Else Sophie N., f. Lønøw; elev på Fejø Postkontor 1903, medhjælper 1907, assistent på Odense Postkontor 1912, kontrollør på overpostmesterens kontor i Kbhvn. 1927, driftsbestyrer v. postautomobilerne i Kbhvn. 1931, postmester på Valby Postkontor 1942-57; sekondløjtnant v. kystartilleriet 1909, løjtnant af reserven 1912, kaptajn af reserven 1923.

Adr. Vanløse Allé 6, Kbhvn. F.

**Nielsen, Ejnar Jesper**, sporvejsdirektør, cand. polit. (R<sup>1</sup>. 22/5 1958) (R. 23/11 1950) (N.St.O.3<sup>1</sup>); f. 26/8 1896 i Bøgballe, Øster Snede sogn, Vejle amt, søn af gårdejer Søren Christian Nielsen og hustru Ane Kirstine f. Jespersen; g. 30/8 1925 m. Anna Mette N., f. Sørensen; student (Vejle) 1916, cand. polit. 1923, sekretær i direktoratet f. Kbhvn.s kommunale lønns- og pensionsvæsen 1923, fuldmægtig 1928, ekspediti-

onssekretær v. Kbhvn.s sporveje 1930, kontorchef 1937, direktør f. Kbhvn.s sporveje 1948; medl. af best. f. Union Internationale des Transports Publics (UITP) s. 1948, chairman of UITP's international traffic committee s. 1955, medl. af trafikkommissionen af 1. juli 1944, af samfærdselskommissionen af 4. december 1950 og af det af færdelsesudvalget af 29. oktober 1954 nedsatte arbejdsudvalg; lærer i kommunens økonomi v. magistratsskolen 1933-43; skrevet: Lærebog i Kbhvn.s Kommunes Økonomi t. Brug v. Undervisning af Kbhvn.s Kommunes Underassistent (1941), Traffic Congestion and its Influence on the Economy of Public Transport (1955), Actual Situation of Traffic Congestion and how to Improve Conditions for Public Transport (1957), It's High Time to put an End to Traffic Congestion (1957) samt faglige artikler i ind- og udland.

Adr. Amagerbrogade 15, Kbhvn. S.

**Nielsen, Frederik Filip Wøldike**, veterinærdirektør (R<sup>1</sup>. 7/10 1955) (R. 26/1 1950) (N.St.O.2<sup>2</sup>) (S.N.3.); f. 17/9 1900 i Sandby, Præstø amt, søn af gårdejer Anders Nielsen og hustru Christiane f. Hansen; g. 2/8 1933 m. Inger N., f. Jensen; dyrlægeeksm. 1923, forskellige assistentstillinger v. alm. dyrlægepraksis og kødkontrol 1923-25, reservedyrlæge v. gardehusarregimentet 1925-27, sideløbende assistent v. statens veterinære serumlaboratorium t. 1929, fuldmægtig i veterinærdirektoratet 1929, veterinærinspektør og leder af veterinærdirektoratets afd. f. bekæmpelse af kvægtuberkulose 1935, kgl. udnævnt 1938, leder af veterinærdirektoratets hovedkontor 1942, veterinærdirektør 1952; skrevet forskellige artikler i dansk og udenlandsk fagpresse samt oplysende artikler i dagspressen om kvægtuberkulose og dens bekæmpelse m. m., medudgiver af Månedsskrift f. Dyrlæger 1941-55.

Adr. Tryggevej 7, Vanløse.

**Nielsen, Helmer Valdemar Julius Christian**, oberstløjtnant (R<sup>1</sup>. 2/2 1957) (H.T.H.); f. 18/4 1909 i Søborg, Kbhvn.s amt.

Adr. p. t. Varde.

**Nielsen, Hjalmar Emil**, smedemester, oldermand (R<sup>1</sup>. 22/12 1955); f. 28/3 1884 i Kbhvn., søn af smedemester L. C. Nielsen og hustru Bodil f. Christoffersen; g. 1/9 1911 m. Carla Anna N., f. Petersen; udd. i smedefaget i firmaet L. C. Neckelmann & Co., Kbhvn., udl. (aflagt svendeproe) 1902, frekventeret Teknisk Skole, Kbhvn. og Teknologisk Institut, Kbhvn., svend i Berlin 1903-04, smedeborgerskab i Kbhvn. 1910, autorisation som gas- og vandmester s. å., optaget som kompagnon i faderens virksomhed i Kbhvn. (firmanavn: L. C. Nielsen & Søn) 1914, eneindehaver 1922, optaget sønnen Carl Nielsen som kompagnon 1945; medl. af best. f. Kbhvn.s Smedelaug s. 1926, oldermd. s. 1935, og f. Kleinsmedemester- og Mekanikerforeningen f. Kbhvn. og Omegn 1926-50, formd. 1931-50, medl. af forretningsudvalget f. Jern- og Metalindustriens Sammenslutning i



**J. K. K. Møller**  
fhv. havnekontrollør  
Brønshøj



**C. E. Nevald**  
oberstløjtnant  
Kbhvn. F.



**A. W. Nielsen**  
direktør  
Kbhvn. Valby



**F. F. W. Nielsen**  
veterinærdirektør  
Vanløse

Danmark s. 1933, af kontroludvalget f. Jernindustriens Ulykkesforsikring s. 1935, af Jern- og Metalindustriens lærlingevalg s. 1938, formd. s. 1953, af repræsentantskabet f. Industriforeningen i Kbhvn. s. 1943, af Industrirådet 1943-51 og af lærlingerådet s. 1943, næstformd. s. 1949, formd. f. repræsentantskabet f. Foreningen t. Lærlinges Uddannelse 1942, medl. af hovedbest. f. Dansk Arbejdsgiverforening s. 1946, medl. af best. f. Det tekniske Selskabs Skoler, Kbhvn. s. 1949, medl. af repræsentantskabet f. Teknologisk Institut, Kbhvn., medl. af tilsynsrådet m. teknologisk undervisning 1947-59.

Adr. C. F. Richs Vej 30, Kbhvn. F.

**Nielsen, Jens Anton Sofus**, dommer (R<sup>1</sup>. 16/12 1958); f. 24/12 1891 i Kyndeløse, Kirke-Hyllinge sogn, Roskilde amt, søn af gårdejer O. H. Nielsen og hustru Karen Sophie f. Hansen; g. 22/11 1919 m. Laura N., f. Jacobsen; student (Roskilde) 1911, cand. jur. 1918, herredsfuldmægtig i Odense herred s. å., civildommerfuldmægtig i Odense købstad 1923, till. sekretær v. overhuslejenævnet f. Odense amt 1918-23 og anklager v. underret i Odense herred 1929-32, dommer i Hobro købstad m. v. 1940, beskikket t. behandling af de ekstraordinære sager i Hobro m. fl. retskredse 1945, i Hjørring m. fl. retskredse 1947 og i Randers m. fl. retskredse 1949, dommersuppleant i den særlige klageret 1949; formd. f. tilsynsrådet f. Spare- og Lånecassen f. Hobro og Omegn 1949, medl. af best. f. Den danske Dommerforening 1951, medl. af det af justitsministeriet nedsatte udvalg vedr. de ændrede regler ang. udlæg og udpantning m. v. 1952, formd. f. landvæsenkommissionen f. Randers amtsråds-kreds 1956.

Adr. Mariagervej, Hobro.

**Nielsen, Jens Oskar**, professor, civilingeniør (R<sup>1</sup>. 23/1 1958) (R. 30/1 1950); f. 11/7 1908 i Høstruphuse, Hobro sogn, Randers amt, søn af direktør Anton Nielsen og hustru Kristiane f. Nielsen; g. 27/8 1932 m. Ester Marie N., f. Kock; student (Århus) 1928, cand. phil. 1929, cand. polyt. (elektroingeniør) 1932, videnskabelig assistent v.

Polyteknisk Læreanstalt's laboratorium f. telegrafi og telefoni 1932-38 og 1940-41, ingeniør i post- og telegrafvæsenet 1938-40, professor i svagstrøms elektroteknik v. Polyteknisk Læreanstalt s. 1941, leder af laboratoriet f. telegrafi og telefoni 1941-54, leder af post- og telegrafvæsenet's laboratorium 1941-54, forsvarsministeriet's rådgiver i teletekniske spørgsmål 1949-52, leder af mikrobølgelaboratoriet og teleteknisk forskningslaboratorium s. 1954; medl. af Advisory Council to SHAPE Air Defence Technical Center s. 1955, medl. af telefontilsynet's automatiserings- og transmissionsudvalg s. 1958; medl. af Akademiet f. de tekniske Videnskaber s. 1943, af Dansk Elektroteknisk Komité s. 1945, af best. f. radio-teknisk forskningslaboratorium s. 1944 og f. lydteknisk laboratorium s. 1946 samt af den danske nationalkomité f. Union Radio-Scientifique Internationale s. 1948, formd. f. Dansk Ingeniørforening's elektroingeniørgruppe 1951-54, medl. af forsvarrets forskningsråd s. 1952, medl. af best. f. Dansk Institut f. Matematikmaskiner (Regnecentralen) og f. servoteknisk forskningslaboratorium s. 1955, f. A/S Nordiske Kabel- & Trådfabrikker og f. A/S Nordisk Industri Holding s. 1956 samt f. Isotopcentralen s. 1957.

Adr. Teglværksbakken 9, Hellerup.

**Nielsen, Jørgen Viggo**, boghandler (R<sup>1</sup>. 3/4 1954); f. 25/6 1877 i Kbhvn., søn af rentier Jørgen Nielsen og hustru Mariane f. Kaiser; g. 17/2 1918 m. Krista N., f. Sørensen; æresformd. i Dansk Musikhandlerforening, æresmedl. af Vesterbros Handelsforening, Kbhvn. og af Dansk Fotohandlerforening, medl. af best. f. Arbejdsgivernes Ulykkesforsikring; tildelt Norges Handelsforening's æresemblem i guld og Svenska Handelsforeningens æresemblem i guld.

Adr. Jensløvs Tværvæg 9, Charlottenlund.

**Nielsen, Knud Richard Erik Jahn**, kontorchef (R<sup>1</sup>. 27/11 1957); kontorchef i finansministeriet.  
Adr. Buddingevej 55, Lyngby.

**Nielsen, Magnus Christian**, afdelingschef (R<sup>1</sup>. 12/8 1958) (R. 17/4 1951); f. 23/1 1899 i Nykøbing



**H. V. J. C. Nielsen**  
oberstløjtnant  
Varde



**H. E. Nielsen**  
smedemester, oldermand  
Kbhvn. F.



**S. Aa. Nielsen**  
konsul  
Salvador, Bahia, Brasilien



**S. S. Nielsen**  
fhv. amtsskolekonsulent  
Dronningborg pr. Randers

M., søn af arrestforvarer Andreas Christian Nielsen og hustru Karen f. Andersen; g. 23/7 1926 m. Esther N., f. Hansen; ansat i telegrafvæsenet 1915, assistent i telegrafdirektoratet 1921, assistent i generaldirektoratet f. post- og telegrafvæsenet 1927, udd. i praktisk posttjeneste 1928-29, fuldmægtig i generaldirektoratet f. post- og telegrafvæsenet 1935, postinspektør i 3. distrikt, Århus 1938, kontorchef i generaldirektoratet f. post- og telegrafvæsenet 1942, afdelingschef f. personaleafd. 1950; formd. f. kommissionen f. post- og telegrafvæsenets fagprøver 1942-50, f. post- og telegrafvæsenets personalenævn s. 1948 og f. tjenestetidsnævnet s. 1949, medl. af statsstyrelsernes centrale samarbejdsudvalg s. 1949, af lønningsrådet s. 1950 og af forskellige ministerielle udvalg ang. tjenestemandsspørgsmål.

Adr. H. Schneekloths Vej 17, Kbhvn. F.

**Nielsen, Niels Laurits**, trafikinspektør (R<sup>1</sup>. 10/6 1954); trafikinspektør v. D.S.B.  
Adr. Struer.

**Nielsen, Niels Oluf**, fhv. stadsdyrlæge (R<sup>1</sup>. 22/8 1956); f. 8/12 1887 i Stenløse, Frederiksborg amt, søn af mejeriejer Peder Nielsen; g. 4/2 1921 m. Thyra Margrethe N., f. Lykke; dyrlægeeksm. 1910, forskellige assistentstillinger bl. a. v. kødkontrollen på Frdbg. og i Kbhvn., assistent h. veterinærinspektøren f. kødkontrollen 1916, kgl. veterinærfuldmægtig 1920, overdyrlæge v. Odense offentlige slagtehus 1925, leder af den kommunale mælkekontrol i Odense 1927, stadsdyrlæge i Odense 1944.

Adr. Østerbrogade 116, Kbhvn. Ø.

**Nielsen, Peter Christian**, arkitekt (R<sup>1</sup>. 6/6 1956) (R. 25/4 1951); f. 16/3 1886 i Frederikshavn, søn af tømrermester Peter Christian Nielsen; udd. s. tømrer h. faderen 1900-05, afs.eksm. fra Randers tekniske dagskole 1909, lærer v. Frederikshavn tekniske skole 1913, sen. tegner h. forskellige kbhvn.ske arkitekter, ledende arkitekt i K.A.B. (Studiebyen) 1924, derefter egen arkitektvirksomhed, i perioder lærer v. Kunst-

akademiet's bygningstekniske skole, Kbhvn. og teknisk medhjælper i statens bygningsråd, arkitekt i statens bygningsdirektorat 1943, chefaritekt i boligministeriets arkitektafd. 1950; medl. af Akademiets Kunstnersamfund og af en række ministerielle byggeudvalg; tildelt Gentofte kommunes præmie 1924 og Kbhvn.s kommunes præmie bl. a. 1936.

Adr. Hans Egedes Gade 7, Kbhvn. N.

**Nielsen, Rasmus**, direktør, cand. jur.\* (R<sup>1</sup>. 13/2 1956); f. 16/2 1892 i Nørre Uttrup, Ålborg amt; cand. jur. 1921, sagførerbestalling 1924; direktør f. Foreningen Socialt Boligbyggeri.

Adr. Phistersvej 2, Hellerup.

\* Direktør, cand. jur. R. Nielsen, Hellerup, er afgået ved døden 23/4 1956.

**Nielsen, Svend Aage**, konsul (R<sup>1</sup>. 1/1 1958); f. 30/9 1897 i Ordrup, Kbhvn.s amt, søn af restauratør Niels Nielsen og hustru Karen Kirstine Nielsen; g. 30/4 1926 m. Edith N., f. Andersen; realeksm. (Ordrup Gymnasium), udsendt t. Bahia af A/S Det Alm. Handelskompagni 1920, ansat i Companhia Brasileira Exportadora S.A., Bahia 1925, direktør f. samme s. 1930; dansk konsul i staten Bahia s. 1928.

Adr. Avenida dos Estados, Unidos, Edificio. »Citade Salvador«, Salvador, Bahia, Brasilien.

**Nielsen, Søren Stegger**, fhv. amtsskolekonsulent (R<sup>1</sup>. 21/3 1957); f. 20/3 1887 i Vindblæs, Randers amt, plejesøn af onkelen husmand Christen Christensen og hustru Maren f. Sørensen; g. 25/6 1912 m. Anna Kirstine S. N., f. Grann; frekventeret Gedved Seminarium 1905-08, vikar 1908-09, andenlærer og kirkesanger i Ørsted 1909-12, ene- lærer og kirkesanger i Kvols pr. Løgstrup 1912-17, førstelærer og kirkesanger i Asferg pr. Fårup 1917-35, amtsskolekonsulent f. Randers amt 1935-57; gennemgået kursus i sløjd 1913 og kursus i dansk og sang på Statens Lærerhøjskole 1918-19; studierejser m. statsstipendium t. Norge 1921 og Tyskland 1933; medl. af folketinget 1922-24 og af landstinget 1924-53, sekretær i landstinget 1936-53, formd. og ordfører f. landstingsudvalget der



**T. Nielsen**  
professor, violinist  
Kbhvn. S.



**F. J. P. Norsk**  
overlæge  
Hellerup



**E. M. Nymark**  
direktør  
Århus



**N. O. Nørberg**  
generalmajor  
Abenrå

gennemførte loven om folkeskolens styrelse og tilsyn 1933 og lov om folkeskolen 1937, medl. af statens lønningråd 1946-53, medl. af seminariekommissionen 1947-51, af Grønlandskommissionen 1948-50 og af forsvarskommissionen 1950, medl. af partiet Venstre's best. på rigsdagen 1945-53, medl. af Dronningborg sogneråd, skolekommission og menighedsråd 1954-58, medl. af privatbaneudvalget og næstformd. i Fællesrepræsentationen f. Danmarks Privatbaner s. 1955, medl. af best. f. og næstformd. i Mariager-Fårup Privatbane (valgt af staten) 1927, formd. f. samme 1953, gennem årene fl. a. tillidshverv.

Adr. Udbyhøjvej 172, Dronningborg pr. Randers.

**Nielsen, Thorvald**, professor, violinist (R<sup>1</sup>. 12/3 1957); f. 14/1 1891 i Kraghave, Maribo amt, søn af murermester Hans Peter Nielsen og hustru Hanne Sophie f. Jørgensen; g. 15/6 1915 m. Alhed N., f. Thiset Fabricius; gennemgået Det kgl. danske Musikkonservatorium, Kbhvn. 1907-10, violinist i Det kgl. Kapel 1914-36, primarius i Thorvald Nielsen-kvartetten 1924-35, lærer v. Det kgl. danske Musikkonservatorium, Kbhvn. 1928, professor 1949; medl. af best. f. Kammermusikforeningen 1926, næstformd. 1931, formd. 1956, f. Bach-Foreningen 1925 og f. Koncertgiver-Ringen 1932, formd. f. Musikpædagogisk Forening 1939-49, medl. af best. f. Det kgl. danske Musikkonservatorium 1947; komponeret: Nocturne (1934) og Allegro (1936) f. lille orkester, Quæstio hominis f. mandkor og orkester (1937), Symfonisk Ouverture (1942), Taffelmusik f. strygere, blæsere og klaver (1945), 4 sange (1957), Sappho f. klarinet og harpe (1959).

Adr. Amagerbrogade 8, Kbhvn. S.

**Nordentoft, Svend**, kontorchef (R<sup>1</sup>. 18/11 1958); f. 13/9 1899 i Haslev, Sorø amt, søn af apoteker Jens Nordentoft og hustru Laura Margrethe f. Mygdal; student fra Henrik Madsen's Skole, Kbhvn. 1918, cand. polit. 1925, sekretær i landsoverskatterrådet s. å., ekspeditionssekretær i statens ligningsdirektorat 1938, tjenstgørende

kontorchef 1943, ligningsinspektør 1946, kontorchef s. å.

Adr. Moltkesvej 55, Kbhvn. F.

**Normann, Jacob Christian**, fhv. censor, dr. phil.\* (R<sup>1</sup>. 23/3 1954); f. 2/9 1877 i Kbhvn.; student 1897, mag. art. 1905, dr. phil. 1914; censor v. privatteatrene o. s. v. 1929-54.

Adr. Strandgade 21, Kbhvn. K.

\* Fhv. censor, dr. phil. J. C. Normann, Strandgade 21, Kbhvn. K., er afgået ved døden 19/3 1958.

**Norsk, Frans Julius Petersen**, overlæge (R<sup>1</sup>. 9/1 1956) (R. 2/8 1949); f. 17/9 1890 i Kbhvn., søn af skibsfører Jørgen Norsk og hustru Cathrine f. Knudsen; g. 14/7 1917 m. Jolantha (Jo) N., f. Thaning; student fra Gammelholms Skole, Kbhvn. 1909, cand. med. 1916, reservelæge i hæren 1916-17 og 1919, kandidat på forskellige kbhvn.ske hospitaler 1916-18, fung. 2. reservelæge v. Kbhvn.s Kommunehospital's afd. V 1918-19, praktiserende læge i Kbhvn. s. 1919, assistent v. Kbhvn.s Kommunehospital's øreafd. 1920-21 og v. Finseninstitutet, Kbhvn. 1921-22, specialistanerkendelse (otolaryngologi) 1923, klinisk assistent v. Rigshospitalet's øreafd., Kbhvn. 1923-24, assistent v. samme 1925-30, kst. overlæge 1926-27, otolog v. Kbhvn.s Amts Sygehus på Frdbg. 1932-37, chef f. Frdbg. Hospital's øre-, næse og halsafd. 1937, overlæge v. samme 1941, tilforordnet sundhedsstyrelsen's specialistanavn 1941-47, konsulent i øre-, næse- og halssygdomme v. sundhedsstyrelsen's hygiejnisk-lægelige afd. s. 1947, studierejser t. Tyskland og Østrig 1922 og 1928 og t. U.S.A. 1947; medl. af best. f. Dansk Otolaryngologisk Selskab 1930-36, formd. 1934-36; skrevet en del videnskabelige mindre arbejder over oto-laryngologiske emner.

Adr. Vingårds Allé 24, Hellerup.

**Nymark, Erik Melchior**, direktør (R<sup>1</sup>. 16/12 1958); f. 13/11 1901 i Skåde, Århus amt, søn af direktør, cand. theol. S. Nymark og hustru Margrethe f. Jensen; g. 26/7 1932 m. Lulle N., f. Skøt; realeksm. 1919, adgs.eksm. t. Polytek-



nisk Læreanstalt 1921, praktisk uddannelse på en række teglværker, ansat i A/S De forenede Teglværker v. Århus 1927, prokurist 1929, underdirektør 1932, studentereksm. 1934, direktør i A/S De forenede Teglværker v. Århus 1941, f. A/S Grundfør Teglværk 1945, f. Århusteglværkerne Handelsselskab A/S 1950 og f. A/S Østjydsk Leca-Produkt 1954; medl. af delegationen f. Århus og Omegns Bank 1936-54 og af Jydske Teglværkers Salgskontorer's forretningsudvalg 1937, formd. f. Jydsk Teknologisk Institut's arbejdsudvalg 1943, præsident f. Århus Rotary Klub 1944-45 og 1945-46, næstformd. f. Teglværksforeningen f. Jylland 1946, formd. f. Jydsk Teknologisk Institut 1949-58 og f. Kalk- og Teglværksforeningen af 1893 s. 1949, medl. af Industrifagene's hovedbest. 1950 og forretningsudvalg 1951, medl. af Dansk Arbejdsgiverforening's hovedbest. 1951 og af Industrirådet 1952, medl. af Universitetssamvirket i Århus 1952, af best. f. Århus Industriforening 1952, f. Etatsråd C. G. Filtenborg og Hustrus Studielegat, f. Århus-Hallen A/S 1950, f. A/S Det danske Trælastkompagni 1952, f. A/S Vesterbro Trælasthandel 1953, f. A/S Århus ny Tømmergård 1953, f. A/S Johs. Johansen's Trælasthandel, f. A/S Varde Trælasthandel og f. A/S Sydjydsk Leca-Beton 1954, medl. af repræsentantskabet f. A/S Århuus Privatbank 1955, af bestyrelsesrådet f. A/S Thomas Ths. Sabroe & Co., af best. f. A/S De forenede Teglværker v. Århus og f. A/S Jernstøberiet Dania 1957 samt af bestyrelsesrådet f. Det gjensidige Forsikringselskab Danmark 1958.

Adr. Oddervej 10, Århus.

**Nørberg, Niels Orla**, generalmajor (R<sup>1</sup>. 15/6 1955) (H.T.H.) (R.O.H.T.); f. 28/1 1903 i Vester Hæsing, Svendborg amt, søn af grosserer Jens Nielsen og hustru Kristiane f. Hansen; g. 8/9 1934 m. Grete N., f. Metz; premierløjtnant 1930, kaptajnløjtnant 1937, lærer v. fodfolkets kornet- og løjtnantsskole 1933-36 og 1946-47, gennemgået generalstabskursus 1936-38, fuldmægtig i krigsministeriet 1938-45, kaptajn 1941, kontorchef i krigsministeriet 1947-49, lærer v. hærens officersskole 1947-50, oberstløjtnant og chef f. 15. bataillon 1949, chef f. nordeuropæiske fælles forsvarsstyrkers stab i Kbhvn. (N.A.T.O.) 1951, stabschef v. region VI og 6. division 1952, stabschef v. vestre landsdelskommando 1954, oberst 1955, chef f. region I og 10. regiment og garnisonskommandant i Stor-Ålborg 1956, generalmajor og chef f. region III og 3. division 1959; medl. af Terrainsportsrådet s. 1946, formd. f. Terrainsportsmærket 1950-55; foredragsvirksomhed og artikler i blade og tidsskrifter.

Adr. Åbenrå.

**Nørby, Viggo**, direktør, cand. jur. (R<sup>1</sup>. 22/12 1955); f. 4/3 1909 i Odense; direktør f. Byggeriets Realkreditfond.

Adr. Gudrunsvvej 9, Charlottenlund.

**Nørregaard, Børge Bille**, overtoldinspektør (R<sup>1</sup>. 26/10 1954) (S.N.3.); f. 20/1 1902 på Frdbg.,

søn af adjunkt, cand. mag. Halvor Fabritius Nørregaard og hustru Ingeborg f. Bille; g. 23/9 1933 m. Karen N., f. Westrup; student fra Sankt Jørgens Gymnasium, Kbhvn. 1920, cand. jur. 1926, dommerfuldmægtig i Nykøbing S. s. å., sekretær i finansministeriet (departementet f. told- og forbrugsafgifter) 1931, fuldmægtig 1941, ekspeditionssekretær 1944, kontorchef 1946, overtoldinspektør f. Kbhvn. 1950; sekretær og sen. formd. f. klagenævnet vedr. forbrugsafgifter 1942-49, formd. i udvalget vedr. praktiseringen af rationeringsbestemmelserne f. spiritus 1949, formd. f. karantænekommissionen i Kbhvn., formd., f. best. f. Toldbodarbejdernes Pensionskasse, medl. af motorkommissionen af 1947 og af alkoholkommissionen af 1947 t. 1954, medl. af nævnet f. afgift på omsætningen af stærke drikke, medl. af toldvæsenets eksamenskommission, censor v. toldvæsenets fageksm., medl. af best. f. legatet: C. F. Linde's Hjælp.

Adr. Solsortvej 29, Kbhvn. F.

**Ohlsson, Anker Cederberg**, kommandørkaptajn (R<sup>1</sup>. 9/5 1957) (H.T.S.) (I.F.2.).

Adr. St. Kongensgade 115, Kbhvn. K.

**Ohrt, Andreas Frederik**, revisionschef (R<sup>1</sup>. 13/2 1956); f. 4/8 1891 i Vinkel, Viborg amt, søn af sognepræst J. A. Ohrt og hustru Ida f. Lund; g. 23/3 1932 m. Gudrun Elisabeth O., f. Maare; student (Sorø) 1910, cand. jur. 1916, ansat i Overformynderiet, Kbhvn. 1912, till. ansat i landsoverskatterådet 1918, juridisk medarbejder v. statens ligningsdirektorat 1920, fuldmægtig i Overformynderiet, Kbhvn. 1920, ekspeditionssekretær 1937, kontorchef 1942, revisionschef 1954; medl. af best. f. Handelsakts. Hol-Dan, Kbhvn.; kirkeværge f. Trinitatis Kirke, Kbhvn., administrator f. Rundetårn og det dertil knyttede folkeobservatorium og den historisk-astronomiske samling s. 1958; formd. f. forskellige legatbestyrelser m. v.

Adr. Østerbrogade 136, Kbhvn. Ø.

**Olesen, Jens Ejnar**, direktør (R<sup>1</sup>. 1/2 1954); f. 10/12 1898 i Århus, søn af partner v. D.S.B. Christian Marius Olesen og hustru Nicoline Hansigne Kirstine f. Johansen; g. 12/7 1923 m. Edith Margrethe O., f. Hansen (d. 1957), g. 15/3 1958 m. Betty O., f. Andersen; ansat i Jydsk Andels-Foderstofforretning 1914, prokurist 1925, underdirektør 1932, direktør 1936, direktør i centralkontoret f. indkøb af korn og foderstoffer 1939-48; næstformd. i Kbhvn.s bedømmelses- og voldtiftsudvalg f. korn- og foderstofhandelen, medl. af Andelsudvalget, medl. af best. f. Sammenslutningen af Havne- og Købmandsorganisationer i Danmark og f. Danske Korn- og Foderstofimportørers Fællesorganisation, medl. af repræsentantskabet f. Landbrugets Kornforædling, næstformd. i best. f. centralkontoret f. indkøb af korn og foderstoffer t. 1953, medl. af hovedbest. f. Dansk Arbejdsgiverforening, medl. af best. f. Forsikrings-Akts. Skandinavia.

Adr. Ridehusvej 12, Gentofte.



**B. B. Nørregaard**  
overtoldinspektør  
Kbhvn. F.



**A. Olrik**  
registreringschef  
Lyngby



**E. Aa. L. C. Olsen**  
trafikinspektør  
Kbhvn. V.



**P. Otzen**  
fhv. provst  
Fredensborg

**Olesen, Thorvald**, grosserer, generalkonsul (R<sup>1</sup>. 31/8 1957) (M.T.Kha.) (It.F.3.) (Ju.St.S.2.) (Ju.Z.2.); f. 23/10 1884 i Bøvlingbjerg, Ringkøbing amt, søn af rejsende Niels Olesen og hustru Katrine f. Jensen-Kjelder; g. 6/11 1912 m. Inge O., f. Poulsen; udd. i handel 1899-1905, frekventeret Den jydsk Handelshøjskole, Århus 1905-06, ansat i forskellige firmaer i Hamburg 1907-10, prokurist i og medindehaver af firmaet Olaf Østergaard 1910-12, grossererborgerskab 1912, fabrikantborgerskab 1916, grundlagt Fabrikken Gluten v. Th. Olesen 1916; generalkonsul f. Jugoslavien 1937; formd. i best. f. Foreningen af Frugtimportører i Kbhvn., formd. i best. f. A/S Det Dansk-Franske Dampskibsselskab, f. A/S I. Chr. Sørensen & Co., f. A/S Dansk Financia og f. A/S Stabilia, vicepræsident i Foreningen af fremmede Magters Konsuler i Danmark, medl. af Kbhvn.s bedømmelses- og voldgiftsudvalg f. kolonialvarehandelen, medl. af likvidationskomitéen f. Kbhvn.s Diskontobank og Revisionsbank t. likvidationens afslutning, formd. i best. f. A/S Bryggeriet Hafnia 1924-39, medl. af Grosserer-Societetet's repræsentantskab 1935-39, formd. i best. f. Sammenlutningen af Brancheforeninger u. Grosserer-Societetet 1935-39.  
Adr. Vedbæk Strandvej 470, Vedbæk.

**Olrik, Asbjørn**, registreringschef (R<sup>1</sup>. 12/3 1957); f. 1/11 1902 på Frdbg., søn af professor, forstander f. statens lærerhøjskole, dr. phil. Hans Thorvald Olrik og hustru Dagmar Knudine Caroline f. Hansen; g. 31/3 1931 m. Gertrud O., f. Hansen Ostenfeld; student fra Østre Borgerdydskole, Kbhvn. 1920, cand. jur. 1927, dommerfuldmægtig i Bogense og sen. sekretær i ministeriet f. industri, handel og søfart (sen. søfartsministeriet) 1927, kst. meddommer v. navigationseksamenkommissionen, skibsregistrator 1937, chef. f. skibsregistret 1958; tillidsmd. f. forsikringsrådet. Adr. Gartnersvinget 47, Lyngby.

**Olesen, Axel Peder Olivirius**, professor, dr. med. (R<sup>1</sup>. 26/8 1955); f. 30/11 1887 i Nøbbølle Bjerreskov, Maribo amt; student (Nykøbing F.) 1906, cand. med. 1915, dr. med. (Nyrefunktionen v.

Eklampsi) 1932, overlæge v. Statens Fødselsanstalt i Jylland, Århus 1934-55, professor i obstetrik og gynækologi v. Århus Universitet 1953-55. Adr. Helgesgade 17, Kongsvang pr. Århus.

**Olsen, Edmund Georg Valdemar**, oberst (R<sup>1</sup>. 27/5 1955).  
Adr. Colbjørnsensvej 12, Nærum.

**Olsen, Ejnar Aage Laurits Christian**, trafikinspektør (R<sup>1</sup>. 12/7 1954); f. 20/2 1890 på Frdbg., søn af fademester v. Kongens Bryghus Peter Olsen og hustru Mette Margrethe f. Larsen; g. 30/5 1935 m. Karen Edith O., f. Wurm-Nielsen; prælminæreksm. (Kbhvn.s Universitet) 1906, ansat i D.D.P.A. 1906, elev v. D.S.B. s. å., forrettet tjeneste på forskellige stationer, udnævnt t. assistent 1915, forrettet tjeneste s. aflønningsassistent 1916-19, forflyttet t. 1. distrikt, trafiktjenesten, Kbhvn. 1919, forflyttet t. generaldirektoratet 1925, udnævnt t. overassistent i generaldirektoratet 1931, udnævnt t. trafikkontrollør m. tjeneste v. 1. distrikt, trafiktjenesten, Kbhvn. 1933, udnævnt t. trafikinspektør af 2. grad v. 9. trafiksektion, Herning 1937, forflyttet t. Kbhvn. 1940, udnævnt t. trafikinspektør af 1. grad 1942, udnævnt t. trafikinspektør i 26. lønningskl. 1958; lærer v. jernbaneskolen 1921-33; medl. af hovedbest. f. Jernbaneforeningen 1913-16.  
Adr. Vesterbrogade 191, Kbhvn. V.

**Olsen, Hjalmar**, generalkonsul (R<sup>1</sup>. 1/1 1957) (Chr.X.Fr.M.).  
Adr. Santa Cruz de Tenerife.

**Olsen, Ingemann**, generalkonsul (R<sup>1</sup>. 28/2 1955) (Chr.X.Fr.M.); f. 22/11 1890 i Tårnbæk, Kbhvn.s amt, søn af tømrermester Ole Wilhelm Olsen og hustru Henriette f. Hofmann Bøttger; g. 26/12 1916 m. Jenny O., f. Hansen; udd. på Det tekniske Selskab's skole og i trælastbranchen i danske, tyske, engelske og amerikanske firmaer, træeksportør i U.S.A.; dansk konsul i New Orleans s. 1918, generalkonsul 1947.  
Adr. 2606 Jefferson Avenue, New Orleans, La., U.S.A.



**H. J. Pagh**  
generalmajor  
Kbhvn. V.



**J. W. Palludan**  
bankdirektør  
Esbjerg



**J. T. W. Palsbøll**  
direktør  
Klampenborg



**Aa. Palsgaard**  
kommandørkaptajn  
Thorshavn

**Ottosen, Knud Mathias**, fhv. provst (R<sup>1</sup>. 23/3 1954); f. 14/11 1887 i Horsens, søn af lektor Marius Ottosen og hustru Kristine f. Jørgensen; g. 14/4 1915 m. Eli O., f. Simonsen; student (Horsens) 1906, cand. theol. 1912, lærer i Kbhvn. 1913-14, ordineret medhjælper i Mejrup 1915, sognepræst i Tvede-Linde 1916, på Sandø, Færøerne 1918, i Marvede-Hyllinge 1924, i Vanløse 1930 og v. Sions Kirke, Kbhvn. 1941-53, provst f. Kbhvn.s nørre provsti 1935-53; redaktør af Færøsk Kirketidende 1921-22.

Adr. Hornemansgade 1, Kbhvn. Ø.

**Otzen, Povl**, fhv. provst (R<sup>1</sup>. 17/10 1958); f. 22/9 1893 i Kerte, Odense amt, søn af sognepræst Erik Otzen og hustru Diderikke Amalie f. Bugge; g. 22/12 1925 m. Astrid O., f. Lange; student fra Odense Katedralskole 1912, cand. theol. 1918, manuduktør, studieophold i Oxford, Göttingen, Rom og Paris 1920-22, assistent v. Kbhvn.s Universitet's teologiske laboratorium 1922-33, lærer v. Femmer's Seminarium, Kbhvn. 1923-30, sognepræst f. Jersie-Kirke Skensved menigheder i Roskilde stift 1933-58, till. provst f. Ramsø-Tune herreders provsti 1937-58, afsked 1958; censor v. teologisk embedseksm. v. Kbhvn.s og Århus universiteter s. 1955; medl. af best. f. Teologisk Forening 1913-17, medl. af kommissionen af 1930 t. udarbejdelse af en ny oversættelse af Det nye Testamente (aut. 1948), medl. af best. f. Det danske Bibelselskab s. 1937, medl. af forretningsudvalget f. samme s. 1949.

Adr. Stationsvej 9, Fredensborg.

**Ovesen, Gorm Rosenkrans**, købmand (R<sup>1</sup>. 13/1 1954).

Adr. Hasserisvej, Ålborg.

**Ovesen, Vilhelm August Aage**, fhv. overskibsinspektør (R<sup>1</sup>. 14/7 1958) (R. 3/7 1953); f. 17/7 1888 i Roskilde, søn af overbanemester Christian Jakob Ovesen og hustru Caroline Marie f. Iwersen; g. 1/7 1916 m. Ellen O., f. Skov; præliminæreksm. 1903, afgs.eksm. fra orlogsværftets maskinskole (ingeniørelevskolen) 1909, skibskonstruktør i Kbhvn.s Flydedok & Skibsværft A/S,

Kbhvn. s. å., skibssingeniør v. Vulcan Werke, Hamburg 1912, påny skibskonstruktør i Kbhvn.s Flydedok & Skibsværft A/S, Kbhvn. 1914, ingeniørassistent i samme 1916, ingeniør 1918, skibsinspektør v. statens skibstilsyn 1922, skibsinspektør af 1. grad 1945, overskibsinspektør 1955-58; medl. af Dansk Ingeniørforening.

Adr. Saltværksvej 151, Kastrup.

**Pagh, Hans Jørgen**, generalmajor (R<sup>1</sup>. 20/5 1957) (R. 6/7 1950) (H.T.H.); f. 25/4 1905 i Fredericia, søn af postinspektør Hans Jørgen Pagh og hustru Theodora Aurora f. Møller; g. 6/6 1936 m. Bente Margrethe P., f. Ahnfeldt-Møllerup; student (Fredericia) 1923, premierløjtnant 1931, kaptajn 1937, kaptajn og chef f. jydsk flyverafds 2. eskadrille 1938, stabschef h. generalinspektøren f. hærens flyvertropper 1941, oberstløjtnant 1947, chef f. sjællandske flyverafd. 1947-48, lærer v. hærens officersskole, ansat v. flyverkommandoen 1950, oberst 1952, chef f. flyvestation Ålborg 1953, chef f. flyverstabens personelfafd. 1955, chef f. flyverstabens s. å, generalmajor i flyvevåbnet 1958; formd. f. foreningen Danske Flyvere 1959.

Adr. Forchhammersvej 1, Kbhvn. V.

**Pallisgaard, Aage Erik**, oberstløjtnant, civilingeniør (R<sup>1</sup>. 6/7 1954) (H.T.H.); f. 30/8 1898 i Kbhvn.

Adr. Bakketoppen 3, Virum.

**Palludan, Jens Worm**, bankdirektør (R<sup>1</sup>. 12/2 1954) (R. 1941); f. 1/11 1884 på Lindinggård, Thorstrup sogn, Ribe amt, søn af gårdejer K. C. Palludan og hustru Metha f. Thyssen; g. 24/11 1910 m. Johanne Marie P., f. Petersen (d. 1955); præliminæreksm. (Varde) 1900, derefter lærling, assistent, fuldmægtig og kasserer i Varde Bank A/S, Varde, direktør 1917; medl. af Varde byråd (konservativ) 1926-33, repræsentant f. Ribe amt f. Det gjensidige Forsikringsselskab Danmark, medl. af best. f. De danske Provinsbankers Forening 1950-58, formd. f. samme samt næstformd. i Danske Bankers Fællesrepræsentation 1953-58.

Adr. Kongensgade 62, Esbjerg.



**H. K. Paludan**  
professor  
Hellerup



**B. W. Paulson**  
ambassaderåd  
Bonn



**H. A. E. Pedersen**  
toldinspektør  
Ålborg



**A. C. G. Petersen**  
civilingeniør  
Bagsværd

**Palsbøll, Jørgen Thorkild William**, direktør (R<sup>1</sup>. 16/9 1955); f. 14/12 1900 i Hellerup, Kbhvn.s amt, søn af direktør Vilhelm Pedersen og hustru Frederikke Vilhelmine f. Carlsen; g. 29/5 1925 m. Poula P., f. Jørgensen; udgået fra Plocross' Skole, Kbhvn. 1917, udd. i handel i ind- og udlandet, ansat i S. Seidelin A/S, Kbhvn. 1923, repræsentant, disponent og prokurist i samme, direktør 1932; indehaver af forskellige tillidshverv; medl. af akkordretten, medl. af sø- og handelsretten. Adr. Vitus Berings Allé 11, Klampenborg.

**Palsgaard, Aage**, kommandørkaptajn (R<sup>1</sup>. 4/10 1958) (R. 4/10 1952) (F.M.E.P.1.); f. 1/12 1910 i Kbhvn., søn af funktionær Jens Peter Frederik Larsen og hustru Ida Petrea Sofie f. Jensen; g. 21/9 1935 m. Inger Bolette Johanne P., f. Palsgaard; student fra Christianshavns Gymnasium, Kbhvn. 1929, søløjtnant 1934, kaptajnløjtnant 1939, orlogskaptajn 1947, kommandørkaptajn 1951; udd. s. observator v. søværnets flyvevæsen, udd. i ubådstjeneste, udd. s. kompagnilærer på hærens gymnastikskole, chef f. magnetministrygere 1941-43, u. besættelsen deltaget i modstandskampen i Kbhvn.s havnekompani, chef f. marinestationen i Sønderborg 1945, gymnastikinspektør i søværnet og chef f. patruljefartøjer 1947-50, chef f. Bornholms marinedistrikt 1951-52, chef f. Flakfort, Kbhvn. og Stevnfort, Rødvig 1952-56, tjenstgørende i kystbefæstningens stab 1956-58, chef f. Færøernes marinedistrikt s. 1958; gennem en årrække det danske søværns repræsentant i den internationale militære idrætsorganisation, gennem en årrække formd. f. Idrætsforeningen f. Søværnets Officerer (I.S.O.). Adr. Strandvej 16, Thorshavn, Færøerne.

**Paludan, Hother Kirketerp**, professor (R<sup>1</sup>. 23/2 1955); f. 3/6 1889 i Kbhvn., søn af slotsgartner Christian Frederik Paludan og hustru Caroline Elisabeth f. Kirketerp; g. 2/11 1918 m. Edel Dorothea P., f. Secher; gartner elev 1905-09, havebrugseksm. fra Landbohøjskolen 1911, assistent h. landskabsgartner E. Glæsel 1911-12, studierejser i Tyskland, Frankrig, Belgien, England og Holland 1913-14, undergartner på Gisselfeld 1914-

15, undergartner på Bernstorff 1915-18, gartner på Sølyst 1918-24, bestyrer på havebrugshøjskolen Vilvorde 1923-24, bestyrer af C. H. Koch's handelsgartneri 1924-26, redaktør af De samvirkende danske Haveselskaber's tidsskrift: Haven 1925-58, studierejser i Amerika 1926 og 1946, docent v. Landbohøjskolen 1926, professor i økonomisk havebrug 1941-59; sekretær f. De samvirkende danske Haveselskaber 1925-58, medl. af best. f. Det kbhvn.ske Kirkefond s. 1934 og f. Det danske Bibelselskab s. 1937, formd. f. Fællesudvalget f. Bedømmelse og Prøvedyrkning af Prydplanter s. 1940, medl. af direktionen f. Etatsråd Jacob Henric Schou's Stiftelse s. 1938 og f. C. J. Klarup's Stiftelse s. 1956, formd. f. Helle-ruplund menighedsråd s. 1949, medl. af best. f. Det kgl. danske Haveselskab s. 1949; skrevet: Vore Stueplanter (1924), Sommerblomster (1929), Blomster-Binderi (1934), Champignon-Kultur (1938), Blomsterdyrkning (1938), redaktør af Berlingske Haveleksikon (1942), Tidens Stueplanter (1943), Blomsterdyrkning u. Glas (1944), Buske og Træer (1948), Frilandblomster (1949), Havens Løg- og Knoldvækster (1949). Adr. Helsebakken 15, Hellerup.

**Paulson, Bjarne With**, ambassaderåd (R<sup>1</sup>. 11/3 1958) (R. 11/3 1951) (M.T.Kha.) (F.Æ.L.3.) (N.H. VII.Fr.M.) (Sv.r.K.2.); f. 28/11 1912 i Kbhvn., søn af chef f. Kbhvn.s overpræsidium Olafur Paulson og hustru Ellen f. With; g. 15/5 1936 m. Agnete P., f. Boeg; student fra Metropolitanskolen, Kbhvn. 1931, cand. jur. 1939, aspirant i udenrigsministeriet s. å., sekretær 1942, af ministeriet udsendt t. Tyskland f. at bistå v. hjemsendelsen af danske og norske deporterede 1945, legationssekretær i Paris 1946, 1. ambassadesekretær i Paris 1947, handelssekretær og 1. vicekonsul i London 1949, fuldmægtig i udenrigsministeriet 1951, kontorchef 1954, ambassaderåd i Bonn 1957. Adr. Den danske Ambassade, Poppeldorferallee 45, Bonn, Vesttyskland.

**Pedersen, Gunnar Villads Grumlin**, cheffingeniør, cand. polyt. (R<sup>1</sup>. 23/4 1956) (N.St.O.2<sup>a</sup>) (S.V. 3<sup>1</sup>.); f. 23/2 1905 på Frdbg.; afdelingschef (chef f.



teknisk afd.) i generaldirektoratet f. post- og telegrafvæsenet.

Adr. Hyrdevej 3, Hellerup.

**Pedersen, Holger August Emanuel**, toldinspektør (R<sup>1</sup>. 17/3 1956); f. 28/12 1891 i Kbhvn., søn af regnskabsfører v. Kbhvns. havnevæsen Jens Christian Pedersen og hustru Caroline f. Knudsen; g. 8/4 1922 m. Sigrid P., f. Grønbech (d. 1935); toldmedhjælper 1908, assistent i finansministeriets 2. revisionsdepartement 1915, toldkontrollør i Kbhvn. 1930, toldforvalter i Marstal 1936, toldforvalter i Åbenrå 1941, toldinspektør i Ålborg 1946; sekretær i De danske Kolonial-Grossist-Foreninger's fællesudvalg 1919-36, formd. f. vurderingsnævnet f. motor køretøjer s. 1958.

Adr. Toldkammeret, Ålborg.

**Pedersen, Jørgen Christian**, professor, dr. polit. (R<sup>1</sup>. 4/9 1956); f. 28/7 1890 i Dåstrup, Roskilde amt; student 1921, cand. polit. 1925, dr. polit. 1930; professor i nationaløkonomi v. Århus Universitet. Adr. Krusåvej 4, Risskov.

**Pedersen, Niels Peder Poul Overdrup**, professor, dr. odont. (R<sup>1</sup>. 12/2 1957) (R. 13/2 1951) (Fi. H.R.2<sup>3</sup>.); f. 8/7 1910 i Ringsted, søn af arkitekt, branddirektør S. Knudsen Pedersen og hustru Noline f. Hansen; g. 13/3 1937 m. Inger P., f. Trebbien; student (Sorø) 1928, tandlægeeksamen 1931, dr. odont. 1949, klinisk assistent v. Tandlægeskolen 1933-42, fast videnskabelig assistent v. Danmarks Tandlægehøjskole (fra 1958: Kbhvn.s Tandlægehøjskole) 1942-44, docent i propædeutisk odontologi 1944, professor 1949, rektor f. højskolen s. 1955, praktiseret i Kbhvn. 1931-39, tandlæge i Grønland 1933 og 1935, leder af tandlægevidenskabelige ekspeditioner t. Østgrønland 1937 og Vestgrønland 1935 og 1939, leder af odontologiske undersøgelser u. statens ernærings- og husholdningsnævn 1941-46, odontologisk medarbejder v. Kbhvn.s Universitet's antropologiske laboratorium og retsmedicinske institut s. 1942, redaktør af Acta Odontologica Scandinavica s. 1955; næstformd. i Dansk odontologisk Selskab 1936-45, formd. 1945-51, medl. af best. f. Dansk Forening f. Børnetandpleje, medl. af styrelsen i Nordisk odontologisk Forening t. Fremme af Forskning og Undervisning 1946-58, formd. 1952-54, sekretær f. de nordiske tandlægehøjskolekors rektorkonvent 1948-55, medl. af følgende kommissioner u. Fédération Dentaire Internationale 1948-52: Terminology (formd.), Dental Education, Oral Hygiene, Public Dental Services og Scientific Research, formd. f. sidstnævntes retsodontologiske subkomité 1948-53, formd. f. verdenstandlægeorganisationens videnskabelige kommission s. 1952, medstifter af og formd. f. den odontologiske arbejdskomité u. de internationale antropologkongressers komité f. standardisering af antropologisk teknik 1948, præsident i den danske sektion af International Association for Dental Research, medl. af American Association of Physical Anthropologists, af American Association

for the Advancement of Science, af selskabet Delta Sigma Delta og af Societas Medica Scandinavica, Fellow of The Royal Anthropological Institute of Great Britain, Fellow of Dental Surgery h. c. v. Royal College of Surgeons of Edinburgh og v. Royal College of Surgeons of England, Fellow of the American College of Dentists, Honorary Lecturer v. Tokyo Dental College, æresmedl. af Den norske Tannlægeforening, af Finska Tandläkarsällskapet, af Göteborgs Tandläkarsällskap, af Odontologiska Samfundet i Finland, af Royal Society of Medicine (Odontological Section), London, af The Dental Association of South Africa, af Odontologisk Forening, af International Association of Dental Students, af Svenska Tandläkare-Sällskapet, af Sydsvenska Tandläkarsällskapet, af Fédération Dentaire Nationale, Paris, af Tokyo Dental College Society, af Association des licenciés et dentistes universitaires de Belgique, af den internationale arbejds sammenslutning f. parodontoseforskning (ARPA Internationale) og af American Dental Association, korresponderende medl. af Deutsche Gesellschaft für Zahn-, Mund- und Kieferheilkunde og af Oslo Tannlægeselskab, ekstraordinært medl. af Medicinsk Selskab i Kbhvn. og af Société des medecins-dentistes scolaires suisses; medl. af best. f. forskellige forskningslegater, Kbhvn.s Tandlægehøjskole's repræsentant i den lægevidenskabelige kommission u. statens alm. videnskabsfond 1952, medl. af indenrigsministeriet's udvalg vedr. fluortilsætning t. drikkevandet 1955, medl. af Arktisk Institut's råd 1955 og af ernæringsrådet f. Grønland 1957, medl. af WHO Expert Advisory Panel on Dental Health 1956; studie- og foredragsrejser i Skandinavien, Holland, Belgien, Irland, Tyskland, Schweiz, England, Italien, Frankrig og Sydafrika, gæsteforelæsninger i Royal Society of Medicine og v. engelske universiteter 1947 og 1952 samt v. amerikanske universiteter 1950 og 1959, studeret i USA som Fellow of The American Scandinavian Foundation 1949-50 og gennem 1 år ansat som Special Research Fellow, United States Public Health Service, National Institutes of Health, Bethesda, Maryland; skrevet: The East Greenland Eskimo Dentition, Numerical Variations and Anatomy (disputats 1949) samt en række fagvidenskabelige arbejder i danske og udenlandske tidsskrifter bl. a. om tandsygdomme i Grønland og Alaska om caries forekomsten i Danmark og om odontologisk-antropologiske emner.

Adr. Grønnevej 255, Virum.

**Pedersen, Ove Christian**, dekorationsmaler og kostumetegner v. Det kgl. Teater (R<sup>1</sup>. 3/12 1957) (R. 1942) (F.Æ.L.5. 28/4 1955); f. 1893 i Kbhvn., søn af teatermaler v. Det kgl. Teater Thorolf Frederik Paludan Müller Pedersen og hustru Karen Margrethe f. Janssen; g. m. Karin Aase P., f. Gantzel; studeret på Det kgl. Akademi, Kbhvn. (4 år), udd. på Det kgl. Teater's malersal, Kbhvn. s. 1910, udstillet på Efterårsudstillingen, Kbhvn. (1. gang) 1915, sen. medl. af Grønningen,

kostumetegner og dekorationsmaler v. Det kgl. Teater 1931.

Adr. Jacob Erlandsens Gade 4, Kbhvn. Ø.

**Pedersen, William Ejnar**, direktør f. matrikelvæsenet, lektor (R<sup>1</sup>. 1/5 1956) (S.N.2<sup>2</sup>.); f. 17/2 1898 i Ramme, Ringkøbing amt, søn af gårdejer Christian Agergaard Pedersen og hustru Christine f. Jessen; g. 28/9 1923 m. Ellen P., f. Christensen; udd. v. landbrug, præliminæreksm. 1920, landinspektøreksm. 1925, studierejser t. Tyskland og Schweiz 1931, t. Norge, Sverige og Finland 1938 og t. Danzig 1939, assistent h. landinspektøren i Svendborg 1925, videnskabelig assistent v. Den kgl. Veterinær- og Landbohøjskole's landmålingsafd., Kbhvn. 1926, revisor i direktoratet f. matrikelvæsenet 1928, formd. f. udskiftningskommissionen f. Trangisvåg, Frodebø og Vestmannahavn bygder på Færøerne 1929-33, fuldmægtig i landbrugsministeriet 1936, ekspeditionssekretær 1946, direktør f. matrikelvæsenet 1949, lektor i matrikelvæsen v. Den kgl. Veterinær- og Landbohøjskole, Kbhvn. s. 1946; medl. af hovedbest. f. Den danske Landinspektørforening 1939-49, medl. af grundskyldskommissionen 1948-54, formd. f. jordboniteringskommissionen af 7. november 1949, medl. af stednavneudvalget s. 1956.

Adr. Tryggevej 25, Vanløse.

**Peschardt-Hansen, Holger**, civilingeniør (R<sup>1</sup>. 18/5 1956); f. 15/5 1896 i Middelfart; medindehaver af firmaet Birch & Krogboe (rådg. ingeniørkontor), Kbhvn.

Adr. Lysagervej 3, Charlottenlund.

**Petersen, Axel Carl Georg**, civilingeniør (R<sup>1</sup>. 14/5 1955); f. 14/12 1887 i Kbhvn., søn af toldassistent Johan Gebhard Petersen og hustru Mathilde f. Hylsberg; g. 5/3 1946 m. Edith P., f. Fabricius; student 1906, cand. phil. 1907, cand. polyt. (elektroingeniør) 1912, assisterende ingeniør i K.T.A.S. 1912-13, chefelektriker i A/S Nordiske Kabel- & Trådfabrikker, Kbhvn. 1913-15, telefoningeniør v. telefonanlæg i Baku 1915-17, assisterende ingeniør v. telefonkommissionen af 1917 1917-19, ingeniør i Electrical Fono-Films Co. A/S, Kbhvn. 1918, medl. af best. f. samme s. 1925, medl. af direktionen s. 1927; teknisk rådgiver f. Arthur Rank Koncernen, London 1946-54; ingeniør v. telefontilsynet 1919, medl. af telefontilsynet 1941, formd. f. samme 1942-46 og påny s. 1954; medl. af Akademiet f. de tekniske Videnskaber 1937; tildelt G. A. Hagemann-medaljen i guld 1936; udtaget forskellige patenter vedr. tonefilm.

Adr. Søvej 6, Bagsværd.

**Petersen, Axel Guldager**, kontorchef, cand. jur. (R<sup>1</sup>. 14/5 1958); f. 30/10 1893 i Vordingborg; kontorchef i direktoratet f. børne- og ungdomsforsorgen.

Adr. Skovagervej 29, Charlottenlund.

**Petersen, Bernhard Christian Fernando Møller**, hovedbogholder (R<sup>1</sup>. 3/12 1958); hovedbogholder v. Det kgl. Teater.

Adr. Parkvænget 33, Charlottenlund.

**Petersen, Eduard**, hypotekforeningsdirektør (R<sup>1</sup>.); f. 9/11 1887 i Brønderslev; adm. direktør i Grundejernes Hypotekforening.

Adr. Gersonsvej 55, Hellerup.

**Petersen, Erik Skovgaard**, oberstløjtnant (R<sup>1</sup>. 6/7 1958) (H.T.H.); f. 22/1 1906 i Karise, Præstø amt, søn af manufakturhandler Peter Julius Petersen; g. 10/3 1946 m. Inger S. P., f. Mortensen; sekondløjtnant og sen. premierløjtnant v. 2. bataillon 1932, kaptajnløjtnant og kompagnichef v. 2. bataillon 1938, kaptajn 1943, oberstløjtnant og chef f. I/5. regiment 1951, t. rådighed f. hærens fenrikskole 1955, t. rådighed f. region I 1958.

Adr. Halls Allé 11, Kbhvn. V.

**Petersen, Hans Theodor Johannes**, sekretær, kaptajn (R<sup>1</sup>. 26/8 1955); f. 1885.

Adr. Tjørnebakken 7, Lyngby.

**Petersen, Johannes Boye**, professor, dr. phil. (R<sup>1</sup>. 28/11 1957) (R. 16/11 1950); f. 5/2 1887 i Vejle, søn af sagfører Hans Peter Petersen og hustru Louise Augusta f. Petersen; g. 24/3 1937 m. Gunver Johanne P., f. Asmund; student (Vejle) 1904, lærereks. (Jelling) 1908, cand. mag. 1912, studierejser t. Island 1914 og t. Tjekoslovakiet og Polen 1929, dr. phil. 1935, lærer v. De forenede Kirkeskoler, Kbhvn. 1909-37, amanuensis v. Botanisk Have, Kbhvn. 1920-51, lektor i mikroskopi og mikrobiologi v. Danmarks tekniske Højskole, Kbhvn. 1929-51, professor i botanik v. Kbhvn.s Universitet 1951-58; medl. af kommissionen t. afholdelse af alm. forberedelseseks. samt mellemskole- og realeks. f. privatister t. 1958, censor v. Danmarks farmaceutiske Højskole, formd. f. Dansk botanisk Forening 1954; litterære arbejder: Studier over danske aërofile Alger (1915), The freshwater Cyanophyceæ of Iceland (1923), The aërial algæ of Iceland (1928), Studies on the biology and taxonomy of soil algae (disputats 1935) samt mindre afhandlinger om alger og højere planter, udgivet 4. udgave af J. Jenssen: Ordbog f. Gartnere og Botanikere (1944); tildelt Videnskabernes Selskab's guldmedaille 1914.

Adr. Højdevangs Allé 32, Kbhvn. S.

**Petersen, Knud Lehn**, arkitekt, kgl. bygningsinspektør (R<sup>1</sup>. 31/1 1956) (R. 1936); f. 1/6 1890 i Odense, søn af arkitekt, kgl. bygningsinspektør Jens Wilhelm Petersen og hustru Maria f. Gottschalt; g. 1918 m. Karen P., f. Meyer; student 1908, tømrersvend 1911, bygningskonstruktør (Odense) 1911, afgang fra Kunstakademiet 1918, kgl. bygningsinspektør f. Fyns stift og de sønderjydske landsdele s. 1929; medl. af Odense byråd 1929-37; arkitekt f. domkirkerne i Odense, Ribe og Haderslev; medl. af inspektionen f.

Lahns Stiftelse, medl. af det særlige syn f. Sorø, Ringsted, Kalundborg, St. Heddinge, Bjernede og Fjenneslev kirker, medl. af forstanderskabet f. Dronningens Asyl i Odense og af Odense byråds udvalg f. de offentlige samlinger; arbejder: udvidelse af katedralskolen og statsseminariet i Haderslev, statsskolen i Svendborg, Sankt Knuds Gymnasium i Odense, landsarkivet i Åbenrå, udvidelse af statshospitalet i Sønderborg, grænsegendarmeriets chefbolig og kontorbygning, post- og telegraf- samt automattelefonbygning i Gram, udvidelse af Fyens Stifts Sparekasse, ombygning af Augustenborg Slot t. sindssygehospital, udvidelse af sygehusene i Åbenrå og Tønder samt af pas- og toldkontrolbygningen i Kruså og af havnetoldkammerbygningen i Odense, ombygning af Gråsten Slot, restaurering af Dalum Klosterkirke og af forskellige landsbykirker, planlagt og ledet opførelsen af den gamle fynske landsby v. Odense.

Adr. Læssøgade 27, Odense.

**Petersen, Niels Nissen**, fhv. borgmester\* (R<sup>1</sup>. 16/3 1954); f. 15/1 1883 i Vemb, Ringkøbing amt. Adr. Åkirkeby.

\* Fhv. borgmester N. Nissen Petersen, Åkirkeby, er afgået ved døden 30/12 1957.

**Petersen, Niels Victor**, oberstløjtnant (R<sup>1</sup>. 27/5 1954) (FM<sup>2</sup> m. spænde, 7/11 1932) (H.T.S.); f. 9/8 1898 i Nakskov; oberstløjtnant i flyvevåbnet. Adr. Svinget 14, Kbhvn. S.

**Petersen, Olaf**, skoledirektør (R<sup>1</sup>. 18/6 1956) (R. 2/8 1950) (F.Æ.L.4.) (I.F.3.) (S.N.3.); f. 15/4 1891 i Hillerød, søn af graver Anders Petersen og hustru Kirstine f. Nielsen; g. 24/9 1918 m. Marie P., f. Hansen; lærereksm. (Jelling) 1913, reserveintendant 1916-18, gennemgået statens 1-årige kursus (matematik og naturfag) 1922-23, studierejser i Sverige, Tyskland og Østrig, lærer v. Randers Realskole 1913, lærer v. statens Seminariskole i Haderslev 1920, seminarielærer v. Statsseminariet i Haderslev og leder af den t. seminariet knyttede øvelsesskole (mellem- og realskole) 1923-39, skoledirektør i Esbjerg 1939, skoledirektør i Kbhvn. 1948; formd. f. skolecentralen i Haderslev amt 1932-39 og f. Danmarks skolecentraler 1937-48, formd. f. Komitéen f. kbhvn.ske Skolebørns Landophold og f. Gabriel Jensens Ferieudflugter, rådgivende medl. af repræsentantskabet f. Dansk Kulturfilm, næstformd. i best. f. Blågård Seminarium, medl. af forretningsudvalget f. Kbhvn.s Aftenseminarium, medl. af best. f. Børnenes Kontor, medl. af undervisningsministeriets prøvedvalg f. optagelse i mellemskolerne i Stor-Kbhvn. 1948-59, formd. f. skoleradioen's repræsentantskab og medl. af skoleradioen's arbejdsudvalg, formd. f. undervisningsministeriets udvalg vedr. underlødige litteratur, medl. af undervisningsministeriets læseplansudvalg 1958, censor v. lærereksm. (praktisk skolegerning) 1941-49, medl. af Bikuben's tilsynsråd; skrevet: Linoleumssløjd og Undervisningsmateriel (1932), medudgiver af Dan-

ske Digtværker I-III (1927), medarbejder v. Lærebog f. Seminarier, Praktisk Skolegerning (1933), medredaktør af »Dit Barn — dets Fremtid« (1951), medudgiver af regnebogssystemet: Regn og forstå (1956), flere artikler i pædagogiske tidsskrifter.

Adr. Slotsvænget 25, Kgs. Lyngby.

**Petersen, Otto Heinrich Urban**, dommer (R<sup>1</sup>. 12/7 1955).

Adr. Bøllingsvej 8, Ringsted.

**Petersen, Theodor Ernst**, højesteretsdommer (R<sup>1</sup>. 12/7 1955); f. 5/2 1904 i Kbhvn., søn af landsdommer Axel Valdemar Petersen og hustru Eleisa Kristine f. Brandt; g. 30/3 1954 m. Ulla Yvonne P., f. Larsen; student fra Øster Søgades Gymnasium, Kbhvn. 1922, cand. jur. 1929, fung. sekretær i justitsministeriet 1930, udnævnt 1933, fuldmægtig 1938, ekspeditionssekretær 1941, kst. dommer i Kbhvn.s byret s. å., udnævnt 1942, dommer i østre landsret 1950-57, retsformand 1956-57, dommer i højesteret 1957; sagførerfuldmægtig 1929-33, sekretær v. landsnævnet f. børneforsorg 1933-36 og h. statsadvokaten f. Kbhvn. 1934, juridisk sekretær v. retslægerådet 1936, ekspeditionssekretær v. samme 1937-41, medbestyrer af de Sehested'ske fideikommissar t. 1956, medl. af best. f. Den danske Dommerforening 1945-50, f. Dansk Kriminalistforening 1945 og f. Juristforbundet 1946-52, medl. af dansk komité f. sammenlignende retsforskning 1952, suppleant i arbejds- og forligsnævnet's formandskab 1945, mæglingssmand 1946, medl. af retsplejeudvalget 1946-50, suppleant i domstolen f. anke af tjenestemandssager 1947, censor v. juridisk eksm. v. Kbhvn.s Universitet 1949-57, medredaktør af Juristens Domsamling 1945-50; studieophold i England 1947; skrevet: Retsliv og Retspleje i England (1949) samt artikler i fagpressen.

Adr. Fasanhaven 34, Gentofte.

**Plan, Johannes Theodor**, trafikinspektør (R<sup>1</sup>. 21/1 1958) (R. 26/9 1947); f. 15/8 1898 i Esbjerg, søn af entreprenør Axel Lodvig Plan og hustru Anna Dorthea Margrethe f. Lorenzen; g. 24/6 1923 m. Ellen Johanne Mørup P., f. Melvø; trafiklev v. D.S.B. 1919, trafikassistent 1921, overtrafikassistent 1933, trafikinspektør v. 9. trafiksektion, Herning 1940, trafikinspektør v. 2. distrikt, Århus 1942, leder af 4. trafiksektion, Fredericia 1946; medl. af best. f. den danske trafiksektion indenfor Nordiska Järnvägsmannasällskapet s. 1954, formd. f. samme s. 1958.

Adr. Birkehaven, Jernbanegade 6, Fredericia.

**Plate, Poul**, afdelingschef, cand. jur. (R<sup>1</sup>. 21/8 1954); f. 16/8 1903 i Ordrup, Kbhvn.s amt; afdelingschef i skattedepartementet.

Adr. Emiliekildevej 55, Klampenborg.

**Poulsen, Christian Erik Holger**, direktør, kap-tajn (R<sup>1</sup>. 21/3 1957).

Adr. Thorvaldsensvej 29, Kbhvn. V.



O. Petersen  
skoledirektør  
Kgs. Lyngby



N. C. Poulsen  
klosterforstander, fhv.  
borgmester  
Randers



E. H. Preil  
intendant  
Kbhvn. S.



Aa. K. Randers  
advokat,  
landsretssagfører  
Thurø

**Poulsen, Holger**, fhv. fabrikinspektør (R<sup>1</sup>. 16/9 1954); f. 29/9 1888 i Kbhvn., søn af grosserer Chr. Poulsen og hustru Cecilie f. Hansen; g. 26/8 1915 m. Astrid P., f. Kargaard; student 1906, cand. phil. 1907, cand. polyt. (maskiningeniør) 1913, midlertidig tilsynsassistent v. arbejds- og fabriktilsynet s. å., ingeniør i A/S Hermann Raffel, Kbhvn. 1913-14, assisterende ingeniør v. Kbhvn.s sporveje 1914-15, tilsynsassistent v. arbejds- og fabriktilsynet, Odense 1915-20, till. lærer v. Teknisk Skole i Odense 1916-18, fabrikinspektør 1920, dampkedelinspektør i 5. og 6. kreds, Århus 1920-23, fabrikinspektør II i Holbækkredsen 1923-35, fabrikinspektør I i Kbhvn.s vestre kreds 1935-58; inspektør f. Dansk Tarifforening 1920-23, beskikket stedfortræder f. justitsministeriet's motorsagkyndige i Holbæk 1924-28, formd. i Dansk Standardiseringsråd's udvalg f. standardisering af kæder, medl. af Det internationale Arbejdsbureau's korrespondance-komité f. ulykkesforebyggelse, rådgiver f. den danske regerings repræsentant v. den internationale arbejdskonference i Genève 1948, medl. af lægeligt-teknisk fællesudvalg i h. t. arbejderbeskyttelsesloven 1955, tildelt Arbejderbeskyttelsesfondet's legat 1956.

Adr. Gl. Kongevej 127, Kbhvn. V.

**Poulsen, Niels Carl**, klosterforstander, fhv. borgmester (R<sup>1</sup>. 4/12 1958) (R. 13/6 1951); f. 25/3 1886 i Idum, Ringkøbing amt, søn af gårdejer, sognerådsformand Anders Poulsen og hustru Mette f. Pedersen; g. 22/7 1941 m. Asta P., f. Christensen; landmand t. 1908, lærereksm. (Nørre Nissum) 1912, lærer v. Randers kommunale skolevæsen t. 1937, kordegn v. Klosterkirken, Randers 1921-46, forstander f. Randers Kloster s. 1931; medl. af Sankt Mortens sogns menighedsråd, Randers s. 1930, formd. 1934-49, kirkeværge s. 1949; medl. af Randers byråd 1933-58, borgmester 1950-54; medl. af repræsentantskabet f. Randers Disconto- & Lånebank A/S, Randers s. 1936, næstformd. i lokalbest. f. L.A.B. s. 1946, medl. af landvæsenkommissionen f. Randers amt s. 1952, næstformd. f. Randers skolekommiss-

sion s. 1933, medl. af forskellige kommissioner og udvalg.

Adr. Jernbanegade 3, Randers.

**Poulsen, Poul Christian Adolph**, ambassade-råd, chargé d'affaires a. i. (R<sup>1</sup>. 11/3 1955) (U.F.3.) (U.r.K.2.); f. 7/2 1893 i Kbhvn., søn af entreprenør Jens Poulsen og hustru Charlotte Christine f. Jahn; g. 18/8 1928 m. Stefanie P., f. Kuchler; student 1911, cand. mag. 1919, kst. sekretær i udenrigsministeriet 1919, konsultssekretær i Rotterdam 1921, vicekonsul i Budapest 1923, konsul attacheret det danske gesandtskab i Budapest 1941, chargé d'affaires a. i. 1951, ambassaderåd 1959; medarbejder v. Hagerups Konversationsleksikon.

Adr. Hermann Otto-ut 8, Budapest, Ungarn.

**Preil, Ernst Helmuth**, intendant v. den kgl. civilliste (R<sup>1</sup>. 11/3 1956) (F.Æ.L.4.) (N.St.O.3<sup>1</sup>) (Stb.V.3.) (S.V.2<sup>2</sup>); f. 12/2 1905 i Kbhvn., søn af restauratør Ludvig Frits Preil og hustru Anna Marie f. Andersen; student fra Metropolitan-skolen, Kbhvn. 1924, cand. jur. 1931, sagførerfuldmægtig 1931-33, fung. sekretær i Overfor-mynderiet, Kbhvn. 1933-36, fuldmægtig i Hans Majestæt kongens intendantur 1936, ekspeditionssekretær 1944, intendant v. den kgl. civilliste 1947; medl. af best. f. Legatet t. Minde om 1. August 1829 og f. Arveprinsesse Carolines Legat f. Sygeplejersker.

Adr. Christmas Møllers Plads 3, Kbhvn. S.

**Prytz, Leif**, afdelingsingeniør, cand. polyt. (R<sup>1</sup>. 20/9 1954); ingeniør i flyvevåbnet.

Adr. Ahlmanns Allé 26, Hellerup.

**Qvist, Ejnar**, direktør, cand. jur. (R<sup>1</sup>. 19/12 1956); f. 14/2 1903 i Esbjerg, søn af arkitekt H. J. Qvist og hustru Sine f. Bech; g. 19/9 1936 m. Ulla Q., f. Christensen; student (Esbjerg) 1921, afgs.eksm. fra Niels Brock's Handelsskole, Kbhvn. 1922, cand. jur. 1929, sekretær i handelsministeriet s. å., fuldmægtig 1936, ekspeditions-



sekretær 1939, kontorchef 1943, ministersekretær 1939-43, adm. direktør f. Fyens Stifts Sparekasse, Odense 1945; medl. af Odense byråd og magistrat 1946-49, medl. af best. f. Odense tekniske Skole, f. A/S Fællesbanken f. Danmarks Sparekasser, Kbhvn., f. Fadderskabsforeningen f. Tinglev Sogn, f. Christmas Møller's Mindefond, f. Odense almennyttige Boligselskab og f. Kaj Munk's Mindefond, formd. f. Danmarks Sparekasseforening og f. Velgørenhedskontoret i Odense.

Adr. Fisketorvet 10, Odense.

**Ralov, Børge Leo Sylvest**, solodanser, balletinstruktør (R<sup>1</sup>. 3/12 1955) (Æt.S.5.); f. 26/7 1908 i Kbhvn.; solodanser v. Det kgl. Teater 1933, 1. solodanser 1942-57, till. balletinstruktør 1934-57 og lærer v. Det kgl. Teater's balletskole 1945-57.

Adr. Sortedam Dossering 65 A, Kbhvn. Ø.

**Ramberg, Kurt**, generalløjtnant (R<sup>1</sup>. 1/10 1956) (H.T.Fl.) (N.O.N.5.); f. 17/11 1908 i Helsingør; generalløjtnant og chef f. flyvevåbnet.

Adr. Ll. Værløse.

**Randers, Aage Kristensen**, advokat, landsretssagfører (R<sup>1</sup>. 23/7 1957) (Fi.L.3<sup>1</sup>.); f. 21/12 1890 på Ollerup Højskole, Svendborg amt, søn af højskoleforstander J. P. Kristensen-Randers og hustru Nanna f. Berg; g. 5/11 1916 m. Ingeborg R., f. Bang; student (Hesseler) 1910, cand. jur. 1916, sagførerfuldmægtig s. å., landsretssagfører i Svendborg 1923, offentlige sager 1942; interesser i De Bergske Blade 1909, kommitteret 1932, formd. f. selskabet 1940; formd. f. Venstres Organisation i Svendborg-kredsen 1927-37, medl. af kredsbest. f. 5. sagførerkræds 1936-44, formd. f. Svendborg Sagførerforening 1944-52, medl. af sagførerrådet 1953-57, medl. af best. f. Organisationen af Bladudgivere i Provinsen, formd. f. Den danske Presses Fællesindkøbs-Forening; præsident f. Svendborg Rotaryklub 1934-35; medl. af best. f. Kgl. Dansk Yachtklub 1948-55, tildelt sammes ærestegn.

Adr. Thura.

**Rasmussen, Asger**, fhv. civildommer (R<sup>1</sup>. 12/7 1955); f. 14/3 1889 i Hillerød, søn af redaktør Henrik Vissing Rasmussen og hustru Anne Kirstine f. Nielsen; g. 16/10 1916 m. Ebba R., f. Wolf; student (Århus) 1906, cand. jur. 1913, by- og herredsfuldmægtig i Køge s. å., fuldmægtig v. Ålborg stiftamt 1915-20, amtsrådssekretær og fuldmægtig v. Ålborg stiftsøvrighed 1916-20, fuldmægtig v. Haderslev stiftamt 1920-35, till. stiftskasserer i Haderslev stift, amanuensis h. biskoppen over Haderslev stift og skolefondskasserer i Haderslev amt 1920-35, kst. politimester i Sønderborg købstad m. v. 1935, dommer i Frøs herred m. v. s. å., civildommer i Kolding m. v. 1946-59; u. besættelsen deltaget i modstandskampen; sekretær f. kommissionen ang. afvanding af marsken v. Tønder 1925, till. medl. af samme kommission 1931-52, formd. f.

afvandingskommissionen f. Haderslev amtsråds-kreds 1941-48, beskikket t. behandling af sager ang. forræderi m. v. 1945-48, fast formd. f. landvæsenskommissionen f. Vejle amtsråds-kreds m. v. t. 1959, næstformd. i Foreningen af Amts- og Retsbetjentfuldmægtige i Danmark 1920-35, formd. f. Sømmenslutningen af Formænd f. Afvandings- og Landvæsenskommissioner 1951-58.

Adr. Jægersborgvej 122, Gentofte.

**Rasmussen, Axel Georg**, direktør (R<sup>1</sup>. 7/1 1954) (Fi.L.2<sup>2</sup>.); f. 15/12 1893 i Randers, søn af bogbindermester Martin Michael Rasmussen og hustru Kristine Marie f. Nielsen; g. 31/7 1918 m. Else Margrethe R., f. Wedel; ansat v. Det kgl. Bibliotek 1910-12, ansat i Nordisk Gjenforsikring 1912-16, videreudd. i inden- og udenlandske selskaber t. 1921, direktionssekretær i Danske Lloyd 1921-23, adm. direktør i A/S Det Kjøbenhavnske Reassurance-Compagni, Kbhvn. s. 1923; medl. af repræsentantskabet f. A/S Det Kjøbenhavnske Reassurance-Compagni, Kbhvn. s. 1922 og af best. f. samme s. 1948, medl. af best. f. Forsikrings-Akts. Norden, f. Forsikrings-Akts. Freja, f. Forsikringsselskabet Trafik (gensidigt), f. A/S Harald O. Rist, f. A/S Rist & Co., f. A/S Dampskibsselskabet Torm og f. A/S Torm Tramping Company — alle Kbhvn.; medl. af Holmens Kirke's menighedsråd, Kbhvn.

Adr. Stoltenbergsgade 1, Kbhvn. V.

**Rasmussen, Edgar Tranekær**, professor (R<sup>1</sup>. 27/11 1958).

Adr. Skovtoftebakken 13, Lyngby.

**Rasmussen, Ejnar Thorkild Lindegaard**, toldforvalter (R<sup>1</sup>. 18/2 1958); f. 1893.

Adr. Svendborg.

**Rasmussen, Karl Adolf Boje**, fhv. forstander (R<sup>1</sup>. 20/4 1954) (R. 1/7 1938); f. 5/3 1884 i Sundby, Maribo amt, søn af lærer Rasmus Rasmussen og hustru Antonette f. Boje; g. 22/8 1913 m. Helene B. R., f. Hansen; lærereksm. 1905, lærer v. Ourø Optagelseshjem t. 1910, udnævnt t. sekundløjtnant i feltartilleriet 1909, arbejdet v. tyske, hollandske og svejtsiske opdragelseshjem 1910-11, førstelærer v. skolehjemmet: Landerupgård pr. Taulov 1911, forstander f. samme 1913-56; gennem en årrække medl. af best. f. Foreningen f. Skolehjem, Ungdomshjem og Fredehjem, medl. af best. f. Hindholm Højskole s. 1933, formd. f. Grænseforeningen f. Sønder Vilstrup, Herslev m. fl. sogne 1935-56.

Adr. Bjerregård pr. Ringkøbing.

**Rasmussen, Knud Christian**, stationsforstander\* (R<sup>1</sup>. 15/1 1954); f. 1884.

Adr. Vejle.

\* Stationsforstander K. C. Rasmussen, Vejle, er afgået ved døden 8/1 1955.

**Rasmussen, Louis Rosengaard**, bogtrykker (R<sup>1</sup>. 26/8 1955) (S.V.3<sup>1</sup>.); f. 18/5 1891 i Ringkøbing; in-



**A. G. Rasmussen**  
direktør  
Kbhvn. V.



**K. A. B. Rasmussen**  
fhv. formand  
Bjerregård pr. Ringkøbing



**R. P. Rasmussen**  
arkitekt  
Kbhvn. S.



**J. V. Rechendorff**  
legationsråd  
Warszawa

dehaver af bogtrykkerfirmaet A. Rasmussen, Ringkøbing; formd. f. Ringkøbing Turistforening og f. De samvirkende jydsk Turistforeninger, næstformd. f. Turistforeningen f. Danmark, fl. a. tillidshverv.

Adr. Ringkøbing.

**Rasmussen, Otto Aage Bøeg**, oberstløjtnant (R<sup>1</sup>. 2/2 1955) (R. 4/10 1948) (H.T.H.); f. 10/10 1902 i Svendborg, søn af kabelmester Aage Bøeg Rasmussen og hustru Simone Kirstine Emilie f. Jensen; g. 23/12 1930 m. Kirsten Birgitte R., f. Brændbjerg; rekrut v. ingeniørtropperne 1924, kornet 1925, sekondløjtnant 1929, premierløjtnant v. kystartilleriet 1929, gennemgået våbenteknik kursus 1932-35, kaptajnløjtnant 1937, kaptajn 1941, våbeningeniør v. H.t.K. 1947, oberstløjtnant i forsvarets krigsmaterielforvaltning 1951; lærer i teknologi v. forsvarsakademiet's våbentekniske kursus.

Adr. Svinget 16, Kbhvn. S.

**Rasmussen, Rasmus Peter**, arkitekt (R<sup>1</sup>. 3/2 1958) (R. 27/2 1942); f. 18/7 1880 i St. Karleby, Roskilde amt, søn af tømrermester Kristian Rasmussen og hustru Bodil f. Jensen; g. 27/10 1910 m. Christiane R., f. Larsen; udd. i tømrerfaget, svendeprøve m. sølvmedaille 1904, afgs.bevis fra Det tekniske Selskabs Skole's ældste klasse 1908, afgs.bevis fra Kunstakademiet 1927; medl. af Kunstnersamfundet s. 1933; stipendiarejser i Tyskland, Østrig og Schweiz 1908-09, sen. talrige studierejser i Holland, Belgien, Frankrig, Schweiz, Østrig og Italien; lærer v. Hillerød Håndværkerdagsskole 1909-15; medarbejder bl. a. h. arkitekt V. Holck, h. ingeniørkaptajn Møhl og i ingeniørfirmaet Danalith's projekteringsafd. 1910-22, selvstændig arkitektvirksomhed s. 1922; arbejder: Skjoldmosegård i Skibby 1922, Ørbækgård i Sæby 1927-28, Nyvangsgård i Kyndby 1923 og 1929, Gevninge Skole 1925, Sæby Centralskole 1936-37, Kirke-Hyllinge Hovedskole 1939, forskellige om- og nybygninger f. Frederikssund kommune 1931-40, om- og tilbygning t. Sparekassen f. Frederikssund og Omegn 1939-41, Vedbæk Præstegård 1924, Hvidovre Præstegård 1931, Snol-

delev Præstegård 1933, Hornsherreds Alderdomshjem i Skibby 1939, andre gårde, skoler og præstegårde samt villaer og beboelsesejendomme; rådgivende og tilsynsførende arkitekt f. landbrugsministeriet og statens jordlovsudvalg 1922-47, kirkeministeriet's bygningskonsulent f. præstegårde i Kbhvn.s og Roskilde amter 1922-33, medl. af statens bygningsråd 1931-43, indenrigsministeriet's og sen. diverse boligministerier's tekniske konsulent 1933-57 (de første år vedr. parcelhuse opført m. statslån i Kbhvn.s, Roskilde og Frederiksborg amter og sen. vedr. alt statsstøttet byggeri øst f. Storebælt); medarbejder v. Landbrugets Ordbog 3. og 4. udg.

Adr. Kurlandsgade 33, Kbhvn. S.

**Rasmussen, Rasmus Tage Theodor**, kontorchef, cand. polit. (R<sup>1</sup>. 27/11 1957); f. 28/10 1897 i Krogsbølle, Odense amt; kontorchef i revisionsdepartementerne.

Adr. Kongevejen 73 B, Lyngby.

**Rasting, Carl Annard Theodor**, professor, dr. jur. (R<sup>1</sup>. 24/11 1955); f. 23/10 1900 i Kbhvn., søn af grosserer Th. E. Rasmussen og hustru Karen f. Jørgensen; g. m. Amelie R., f. Willumsen; student 1918, cand. jur. 1924, fung. sekretær i justitsministeriet 1924, politifuldmægtig i Thisted 1925, sagførerfuldmægtig i Kbhvn. 1926, studieophold i England, Tyskland og Frankrig 1929-30, lektor i retsvidenskab v. Kbhvn.s Universitet 1931, dr. jur. 1932, professor i retsvidenskab v. Århus Universitet 1936, rektor 1941-43, professor i retsvidenskab v. Kbhvn.s Universitet 1951; medl. af redaktionskomitéen f. Juristen 1936-40, af komitéen f. Nordisk Tidsskrift f. international Ret og f. Jus Gentium, af hovedbest. f. Foreningen Norden 1946-49 og af foreningens råd s. 1949, af best. f. Studentersamfundets Retshjælp f. Ubedmedlede og af best. f. Juridisk Forening i Århus 1936-51, af best. f. Rask-Ørsted Fondet s. 1950, af kommissionen t. behandling af statens forhold t. videnskaben s. 1951 og af det af handelsministeriet i 1952 nedsatte udvalg t. gennemsyn af forsikringslovgivningen; formd. f. handelsministeriet's udvalg t. revision af søloven 1957 og f. ju-

stitsministeriet's udvalg ang. behandlingen af søsager 1958; medl. af den danske delegation på den diplomatiske søretskonference i Bruxelles 1957, næstformd. i best. f. Dansk Krigs-Søforsikring f. Varer, f. Krigsforsikringen f. danske Skibe og f. Krigsforsikringen f. danske Skibe's fiskeriafd. s. 1953, medl. af best. f. A/S Assurance-Compagniet Baltica s. 1956 og f. Baltica Liv s. 1957; dommersuppleant i den særlige klageret 1939-49; medl. af folketinget (Det konservative Folkeparti) 1950-57; medl. af den danske afd. af Comité maritime international og af International law association, medl. af den danske sektion af det internationale institut f. administrative videnskaber i Bruxelles; medl. af forligsnævnet mellem Danmark og Venezuela; ledende senior i Århus Studenterforening 1938-39; skrevet: Håndbog i den danske Veksel- og Checklovgivning (1928), Retssammenlignende Studier over Entreprenørens Omsætningsbeskyttelse (disputats 1932), Folkeretten I-II (1940), Presseretten (1951), juridiske afhandlinger i inden- og udenlandske tidsskrifter, medudgiver af professor Oluf H. Krabbe's straffelovskommentar 1-4. udg. 1931, 1935, 1941 og 1948.

Adr. Mynstersvej 3, Kbhvn. V.

**Rechendorff, Johannes Valdemar**, legationsråd (R<sup>1</sup>. 1/1 1958) (B.K.4.) (Gr.Fr.5.) (Mex.A.A.5.); f. 17/7 1896 i Åstrup, Ribe amt, søn af sognepræst Victor Emanuel Rechendorff og hustru Sophie Caroline f. Andersen; student (Horsens) 1914, cand. jur. 1920, kst. sekretær i udenrigsministeriet s. å., udnævnt 1923, vicekonsul i San Francisco 1925, påny sekretær i udenrigsministeriet 1928, legationssekretær i Berlin 1930, legationssekretær i Bryssel 1933, fung. fuldmægtig i udenrigsministeriet 1934, vicekonsul i Montreal 1936, legationssekretær i Washington 1942, chargé d'affaires i Mexico 1944, fung. konsul i San Francisco 1946, fuldmægtig i udenrigsministeriet 1946-53, medl. af den danske delegation t. F.N.s plenarforsamlinger i Paris 1948 og 1951 og i New York 1949 og 1952, chargé d'affaires i Warszawa 1953, legationsråd s. å.

Adr. Den danske Ambassade, Filtrowa 13, Warszawa, Polen.

**Reinhard, Erik**, direktør (R<sup>1</sup>. 18/11 1958) (N.St. O.3<sup>1</sup>.); f. 22/2 1901 i Kbhvn., søn af direktør Kay Reinhard og hustru Julie f. Vett; g. 30/9 1943 m. Grete R., f. Gulmann; student 1919, merkantil uddannelse i England og Amerika 1919-24, ansat i Otto Mønsted A/S, Kbhvn. 1925, direktør 1941; medl. af best. f. Otto Mønsted's Fond 1957; medl. af best. f. A/S Margarine-Compagniet M. C., Kbhvn. s. 1947, adm. direktør f. selskabet 1947-58, medl. af best. f. forskellige aktieselskaber, medl. af repræsentantskabet f. Industrirådet, formd. f. Margarinefabrikantforeningen og f. Margarine Industriens Fælles Udvalg (M.I.F.U.), medl. af best. f. Kaptajn J. Chr. Jensens Fond og f. Magasin du Nords Fond.

Adr. Nyhavn 65, Kbhvn. K.

**Reisby, Niels Oluf Kristian**, landsdommer (R<sup>1</sup>. 28/8 1958); f. 4/2 1906 i Tjæreby, Gl. Roskilde amt, søn af gårdejer, sognefoged Jens Christian Sivertsen og hustru Kirsten Sofie Marie f. Andersen; g. 2/11 1935 m. Grete Karen R., f. Christiansen; student (Roskilde) 1924, cand. jur. 1930, sagførerfuldmægtig 1930-35, landsretssagfører (beskikkelsen deponeret) 1935, fung. fuldmægtig v. Kbhvn.s politis undersøgelseskamre 1935, kst. politiadvokat 1937, udnævnt 1938, kst. byretsdommer 1945, udnævnt 1947, dommer i østre landsret 1954; formd. f. overvoldgiftsretten i husdyrsager f. Kbhvn. og Kbhvn.s amt 1954, medl. af tilsynsrådet f. Sparekassen f. Roskilde By og Omegn 1958.

Adr. Falkenhøj, Tjæreby pr. Roskilde.

**Ricard, Jean Jacques**, kontorchef (R<sup>1</sup>. 29/3 1954) (M.T.Kha.) (S.V.3<sup>1</sup>.); f. 16/12 1903 i Kbhvn., søn af landsdommer Frederik Ricard og hustru Gerda f. Richter; student (Viborg) 1923, cand. jur. 1930, volontør v. Sjællands stiftamt s. å., sagførerfuldmægtig i Kbhvn. 1931, fung. sekretær i socialministeriet 1932, sekretær 1935, fuldmægtig 1939, kst. ekspeditionssekretær 1943, udnævnt 1945, kontorchef 1946, till. kst. chef f. statens udvandringskontor 1948-59; sekretær v. voldgiftsrådet f. sygekasser og læger s. 1941.

Adr. Christiansholms Parallelvej 16, Klampenborg.

**Richter, Einar Dankvart Andreas**, højesterets-sagfører (R<sup>1</sup>. 21/6 1958); f. 25/9 1898 i Horsens, søn af dommer Andreas B. Richter og hustru Ellen f. Thomsen; g. 12/6 1923 m. Ruth Almira R., f. Ammentorp (ægteskabet opløst); student fra Metropolitanskolen, Kbhvn. 1916, cand. jur. 1922, landsretssagfører i Kbhvn. 1926, offentlige sager 1931, højesteretssagfører 1942; medl. af best. f. Studentersamfundets Retshjælp f. Ubemidlede s. 1927, formd. s. 1936; sekretær i Danske Korn- og Foderstof-Importørers Fællesorganisation, kasserer i De danske Lægers Hjelpeforening; formd. i best. f. Kbhvn.s Kul & Koks Kompagni A/S, Kbhvn., f. A/S Olaf H. Smith, Kbhvn., f. A/S Aug. Christgau, Kbhvn., f. A/S Julius Hecksher, Kbhvn., f. Erik Levison A/S, Kbhvn., f. Kryolith-Mine & Handels-Selskabet A/S, Kbhvn., f. Næstved Kul & Koks Kompagni A/S, Næstved m. fl., medl. af best. f. Kryolitselskabet Øresund A/S, Kbhvn., f. Krøluldfabrikken Lama A/S, Ørholm pr. Lyngby, f. A/S Sagførerernes Auktions, Kbhvn., f. Eriksen & Christensen A/S, Esbjerg m. fl.; medl. af kredsbest. f. 1. sagfører-kreds 1936-44, medl. af sagførerernævnet s. 1953; ledende senior i Studenterforeningen, Kbhvn. 1947-48; medl. af best. f. Skagens Museum s. 1954.

Adr. Kratvænget 17, Charlottenlund.

**Richter, Hjalmar**, fhv. dommer (R<sup>1</sup>. 18/11 1954); f. 11/4 1886 i Ringive, Vejle amt, søn af sognepræst John Charles Louis Richter og hustru Gudrun Ingeborg f. Schjærring; g. 19/8 1913 m. Ingeborg R., f. Holck (d. 1945), g. 31/3 1949 m. Bodil Johanne R., f. Olesen; student (privat



**E. Reinhard**  
direktør  
Kbhvn. K.



**E. D. A. Richter**  
højesteretsagfører  
Charlottenlund



**H. Richter**  
fhv. dommer  
Kbhvn. Valby



**H. T. Rimestad**  
civilingeniør, direktør  
Hellerup

dimitteret) 1907, cand. jur. 1913, herredsfuld-  
mægtig i Gørding-Malt herreder 1913-36, dom-  
merfuldmægtig s. 1919, dommerfuldmægtig h.  
civildommeren i Kolding 1936-38, dommer i Hol-  
stebro og Struer m. v. 1938-56; medl. af best.  
f. Foreningen af Amts- og Retsbetjentfuldmæg-  
tige 1926-36, formd. f. samme 1929-36, gennem en  
årrække redaktør af bladet »Fuldmægtigen«;  
formd. f. overvoldgiftsretten i husdyrhandler i  
Ringkøbing amt 1939-56, f. fredningsnævnet f.  
Ringkøbing amt 1942-57 og f. afvandingskommis-  
sionen f. Ringkøbing amtsrådsreds 1942-56.

Adr. Peter Bangs Vej 275, Kbhvn. Valby.

**Riis-Petersen, Aage**, tandlæge (R<sup>1</sup>. 18/4 1955);  
f. 6/7 1887 i Horsens; dr. of dental surgery.

Adr. Gerthasvej 2, Odense.

**Riise, Frits**, kommandør (R<sup>1</sup>. 29/1 1955) (H.T.S.);  
f. 12/7 1898 i Kbhvn., søn af overintendant Gus-  
tav Riise og hustru Mathilde f. Lund; g. 29/9  
1923 m. Ellen R., f. Møller; student fra Schnee-  
kloth's Skole, Frdbg. 1916, intendaturassistent  
i søværnets intendantur 1922, proviantmester  
1923, intendant 1932, overintendant og næstkom-  
manderende v. søværnets intendantur 1945, kom-  
mandørkaptajn og chef f. administrationsafd. v.  
forsvarets materielintendantur 1951, kommandør  
og søværnskommandointendant 1955; formd. f.  
Organisationen af Søværnets Intendantur 1952-55  
og f. Søværnets Intendanturkorps' Enke-Kasse  
s. 1956.

Adr. Svanegade 2, Kbhvn. K.

**Rimestad, Henrik Tilemann**, direktør, civilin-  
geniør (R<sup>1</sup>. 21/1 1954); f. 26/3 1885 i Århus, søn af  
regnskabsdirektør v. D.S.B. C. O. Rimestad og  
hustru Sophie Frederikke f. Jespersen; ingeniør-  
uddannelse i Bayern, eksm. 1908, ingeniør i in-  
geniørfirmaet Bruun & Sørensen, Kbhvn. s. å.,  
løjtnant i kystartilleriet 1914-19, ingeniør i Sie-  
mens Elektricitets-Akts., Kbhvn. s. 1921, proku-  
rist 1925, direktør 1932-47, studieophold i udlan-  
det 1924-26; medl. af best. f. Foreningen af 1860  
s. 1924, formd. 1935-48, æresmedl. 1956, formd. f.

Dansk Smalfilmklub 1936-44, medl. af best. f.  
Elektroteknisk Forening 1940-48, formd. 1950-54,  
medl. af best. f. Selskabet f. Staden Københavns  
Historie og Topografi 1941, formd. f. best. f.  
Kbhvn.s Elektroinstallatørforening's bolig- og  
understøttelsesfond 1941 og f. C. V. Rimestad's  
Mindelegat 1935-49, medl. af best. f. Kommitte-  
ret Georg Petersen og Hustrus Legatfonds  
(formd.) og f. Grosserer Axel Holms og Hustrus  
Legat, medl. af best. f. Akts. f. Opførelse af  
Arbejderboliger, f. Dansk Automatisk Ror-Kon-  
trol A/S, Kbhvn., f. Nordisk Venditor A/S,  
Kbhvn., f. Dansk Siemens A/S, Kbhvn., f. Elek-  
tricitets Akts. Elektroluma, Kbhvn. og f. Blin-  
des Arbejde A/S, Kbhvn., statens kommitterede  
v. blindefabrikken Blifa 1941, medl. af best. f.  
invalidefabrikken Erfa 1953-58.

Adr. Svanemøllevej 51, Hellerup.

**Risebye, Elof Christian**, professor, kunstmaler  
(R<sup>1</sup>. 25/3 1957) (I.F.3.) (I.S.I.2.); f. 3/4 1895 på  
Frdbg.; professor i fresco og mosaik v. Kunstaka-  
demiet.

Adr. Charlottenborg, Kgs. Nytorv, Kbhvn. K.

**Rix, Svend**, statsskovrider, hofjægermester (R<sup>1</sup>.  
27/3 1958) (N.St.O.2<sup>2</sup>). (Ir.T.3.); f. 21/3 1897 i Hor-  
sens, søn af købmand Harald Rix og hustru Marie  
f. Jensen; g. 17/12 1933 m. Ella R., f. Würtzen;  
student (Horsens) 1915, forstkandidat 1922, ansat  
v. statens forstlige forsøgsvæsen 1923-26, assistent  
v. statsskovvæsenet, tjenstgørende v. Gråsten  
skovdistrikt og i statens skovregulering 1926-35,  
skovrider v. Lindet skovdistrikt 1935, v. Haders-  
lev skovdistrikt 1946 og v. Frederiksborg skovdi-  
strikt 1957, kgl. hofjægermester v. statsskovene  
s. å., till. statens tilsynsførende m. private skove  
i Tønder amt og Haderslev amts vestlige del  
1935-46 og i Haderslev amts østlige del 1946-57;  
medl. af best. f. Statsskovriderforeningen 1928-  
35, formd. f. samme 1943-58, medl. af Dansk Skov-  
forening's handelsudvalg og formd. f. udvalgets  
sydjydske salgskreds 1944-57, medl. af statsskove-  
nes reservatudvalg s. 1957, medl. af tilsynsrådet  
f. statsskovenes planteavlstation.

Adr. Bøgelund pr. Hillerød.



**Roelsen, Axel**, overregistrator, cand. jur. (R<sup>1</sup>. 12/3 1957); f. 24/5 1906 i Fredericia; overregistrator v. aktieselskabs-registeret.

Adr. Amaliegade 16, Kbhvn. K.

**Roepstorff, Povl Anker**, fhv. bankdirektør (R<sup>1</sup>. 6/8 1957); f. 12/8 1881 i Maribo, søn af købmand Lauritz Roepstorff og hustru Sophie Marie f. Jochumsen; g. 8/12 1933 m. Ingibjörg R., f. Gislason; sagførerbeskikkelse 1906, kontorchef i Detailhandlerbanken 1906-11, likvidator (valgt af staten og hovedbankerne) og direktør i samme 1911-15, kontorchef i Den danske Landmandsbank 1915-21, underdirektør 1921-34, vicedirektør 1934-51; formd. i best. f. A/S Dansk Kapitalanlæg, medl. af best. f. A/S Theodor Lund & Petersen s. 1924, f. A/S A. Dragsted 1927-55, f. A/S P. Mathiasen og f. A/S Dansk Boligselskab af 1945 t. 1951; medl. af Den sønderjydske Fond's centralkomité og direktion samt medl. af fondens afløsningsudvalg og formd. f. fondens erhvervs-låneudvalg 1937-53.

Adr. Ridehusvej 17, Gentofte.

**Roepstorff, Thorkild Bo**, landsdommer (R<sup>1</sup>. 12/7 1955); f. 14/9 1902 i Køge; dommer i østre landsret.

Adr. Dr. Priemes Vej 11, Kbhvn. V.

**Rosenkrantz, Alfred Johannes**, professor (R<sup>1</sup>. 28/11 1957); f. 11/11 1898 i Kbhvn., søn af hofbetjent Peter Rosenkrantz og hustru Mariane f. Rasmussen; g. 11/5 1929 m. Inger R., f. Jessen; student (Hellerup Gymnasium) 1917, cand. polyt. 1926, assistent v. Mineralogisk Museum, Kbhvn. 1918-25, assistent v. Danmarks geologiske undersøgelse somrene 1919 og 1921, deltaget i dr. Lauge Koch's ekspeditioner t. Østgrønland 1926-27 og 1929, studieophold v. tyske universiteter 1930 og 1931, docent v. Polyteknisk Lærestalt, Kbhvn. 1931, professor 1943-53, studieophold i London 1932, rejser t. Østgrønland 1934, 1935, 1936 og 1945, lærer i geologi v. Danmarks Lærerskole s. 1937, leder af de danske Nugssuaq-ekspeditioner t. Vestgrønland 1938 og 1939 samt af Grønlands geologiske undersøgelses arbejde i samme område 1946-58, ekstraordinær professor i geologi v. Kbhvn.s Universitet 1953; medl. af Akademiet f. de tekniske Videnskaber 1937 og af Det kgl. danske Videnskabernes Selskab 1948, medl. af best. f. Dansk geologisk Forening 1922-23 og 1929-31, formd. 1945-46, medl. af Scoresby-sund komitéen 1943 og af udvalget f. Grønlands geologiske undersøgelse 1946, medl. af Det kgl. danske Geografiske Selskab's råd 1947 og af kommissionen f. videnskabelige undersøgelser i Grønland 1948, medl. af best. f. Det grønlandske Selskab 1951-57, medl. af Det arktiske Institut's råd 1955; skrevet en række afhandlinger t. belysning af Danmarks og Grønlands geologi.

Adr. Amagerbrogade 66, Kbhvn. S.

**Rosman, Jens Carlo Erhard**, amtsforvalter (R<sup>1</sup>. 12/3 1957); f. 20/6 1898 i Kbhvn., søn af vognmand Jens Oluf Rasmussen og hustru Anna Kri-

stine f. Christiansen; g. 7/6 1924 m. Karla Margrethe R., f. Nielsen; student fra Efterslægtsselskabets Skole, Kbhvn. 1916, cand. jur. 1922, sekretær i overformyndet s. å., i skattedepartementet 1926, fuldmægtig 1937, ekspeditionsskretær 1939, kontorchef 1943, amtsforvalter f. Århus amtstuedistrikt 1944; medl. af best. f. Juridisk Forening i Århus 1948 og f. Amtsforvalterforeningen 1948.

Adr. Strandvej 100, Århus.

**Rostock-Jensen, Louis**, orlogskaptajn, direktør (R<sup>1</sup>. 24/10 1955) (R. 17/5 1939) (B.Cr.m.2.); f. 6/8 1899 i Kbhvn., søn af forstander Niels Richard Jensen og hustru Louise Christiane f. Hansen; g. 5/11 1926 m. Bertha R.-J., f. Weilbach; sekondløjtnant 1922, kaptajnlejtant 1932, afsked fra marinen efter ansøgning 1937, orlogskaptajn i reserven 1939, deltaget i Teddy-ekspeditionen t. Nordøstgrønland 1923-24, instruktør f. eleverne i Ø.K.s skoleskib »Kjøbenhavn« 1925-26, u-bådschef og chef f. marinens dykkerskole 1928-34, havarieekspert i Assurance-Compagniet Baltica A/S, Kbhvn. 1935, prokurist 1941, underdirektør 1943, direktør 1947, adm. direktør 1957, till. direktør i Assurance-Compagniet Baltica Liv A/S, Kbhvn. og adm. direktør f. A/S De Baltiske Assurandører, Kbhvn. s. 1957; medl. af best. f. Foreningen af danske Søassurandører s. 1941 og f. Forsikringsforeningen 1946-49, viceformd. i International Union of Marine Insurance s. 1955, medl. af best. f. Krigsforsikringen af danske Skibe s. 1957, næstformd. i Søe-Lieutenant-Selskabet 1934-35, medl. af skibsudpegningsnævnet 1939-58 og af Lloyd's Register of Shipping's danske komité s. 1956, medl. af best. f. Kgl. Dansk Yachtklub 1941-48 og af hovedbest. og forretningsudvalget f. Rigsforeningen t. Gigtens Bekæmpelse s. 1956, medl. af best. f. A/S Max Levig & Co.s Eff., Kbhvn. s. 1945, formd. s. 1957, f. A/S Østgrønlands Fangstkompani Nanok, Kbhvn. 1945-46, f. A/S Em. Z. Svitser's Bjergnings-Entreprise, Kbhvn. s. 1950, f. A/S De Baltiske Assurandører, Kbhvn. s. 1956 og f. The Constitution Insurance Corporation, New York s. 1956, medl. af Grønlands-kommissionen 1949-50; skrevet: Håndbog i Dykning (1931).

Adr. St. Kongensgade 118, Kbhvn. K.

**Rützebeck, Jørgen Christian Nielsen**, købmand\* (R<sup>1</sup>. 18/4 1955); f. 11/2 1880 i Ålborg, søn af grosserer, vicekonsul Viggo Rützebeck og hustru Clara f. Syndergaard; g. 17/3 1906 m. Astrid R., f. von Pein (d. 1947); udd. i handel h. købmand Chr. Hjorth, Ålborg, h. etatsråd Johan Ankerstjerne, Randers og i Skotland og Tyskland, medindehaver af firmaet Chr. Simoni, Ålborg 1916; formd. i best. f. A/S Ålborg Diskontobank, Ålborg og f. A/S Ålborg Aktiebryggerier, Ålborg, medl. af best. f. A/S A. Abel, Ålborg 1922-53, f. A/S Ålborg Margarinefabrik, Ålborg, f. A/S Hans Larsen, Ålborg, f. Foreningen t. Sygepleje v. Diakonisser i Ålborg og f. forskellige legater, medl. af tilsynsrådet f. Ålborg Hypotekforening, medl. af Ålborg købstads



**P. A. Roepstorff**  
fhv. bankdirektør  
Gentofte



**J. C. E. Rosman**  
amtsforvalter  
Århus



**L. Rostock-Jensen**  
orlogskaptajn, direktør  
Kbhvn. K.



**O. C. Rørsted**  
postmester  
Viborg

brændselsudvalg, væрге og kasserer f. Vor Frue Kirke, Ålborg.  
Adr. Fjordgade 21, Ålborg.

\* Kåbmand J. C. N. Rützebeck, Ålborg, er afdøet ved døden 16/2 1957.

**Rybner, Jørgen Christian Frederik**, professor, civilingeniør (R<sup>1</sup>. 28/1 1957); f. 26/11 1902 på Frødbg., søn af boghandlerfuldmægtig, sekondløjtnant Adolf Rybner og hustru Harriet f. Bang; g. 15/6 1929 m. Else R., f. Rønning; student 1920, cand. phil. 1921, cand. polyt. (elektroingeniør) 1926, assistent h. professor P. O. Pedersen 1926-27, stipendierejse t. USA 1927-28 og 1949-50, ansat v. Geodætisk Institut 1928, chef f. Geodætisk Institut's tekniske afd. 1930-39, professor i svagstrøms elektroteknik v. Danmarks tekniske Højskole 1939, fagrådsformd. i fagrådet f. den elektrotekniske ingeniørvidenskab 1954-57, till. lærer v. Forsvarsakademiet 1933-54; censor i rationel mekanik v. Danmarks tekniske Højskole 1935-47; medl. af Akademiet f. de tekniske Videnskaber 1937, gruppeformd. 1940-43, leder af Lydteknisk Laboratorium 1941-45, derefter formd. f. best. f. samme, formd. f. best. f. Radioteknisk Forskningslaboratorium s. 1944, medl. af best. f. Dansk Institut f. Matematikmaskiner (Regnecentralen) s. 1955 og af repræsentantskabet f. Servoteknisk Forskningslaboratorium s. 1955, medl. af best. f. Elektroteknisk Forening 1943-51, formd. 1954-58, formd. f. den af krigsministeriet nedsatte tekniske kommission t. studium af de her i landet oprettede tyske radiostationer 1945-49, formd. f. indenrigsministeriet's udvalg t. at bistå civilforsvarsstyrelsen v. dennes indkøb af radiomateriel 1953, medl. af statsradiofonien's byggeudvalg 1953-57 og af fjernsynet's byggeudvalg 1959, af repræsentantskabet f. Danmarks Ingeniørakademi 1957 og af Dansk Elektroteknisk Komité 1945, formd. f. den danske nationale komité af Union Radio Scientifique Internationale 1948, vicepræsident f. The Institute of Radio Engineers 1951, Fellow i samme 1953, medl. af best. f. Det kgl. octr. alm. Brandassurance-Compagni A/S 1952; skrevet: Lærebog i Telefontechnik (1949 og 1958), Lærebog i Radioteknik (1952 og 1958) og Lærebog i Teori-

en f. elektriske Kredsløb og Ledninger (1952), Elektronrørsforstærkere (1942), Teorien f. elektriske Filtre (1943), Cirkeldiagrammer i Firpolteorien (1947), Nomogrammer over komplekse hyperbolske Funktioner (1947 og 1955), Tabel t. Brug v. Addition af komplekse Tal (sammen m. K. Steenberg Sørensen 1948) samt forskellige afhandlinger vedr. svagstrøms elektroteknik m. m.  
Adr. Tranegårdsvej 59, Hellerup.

**Rørsted, Oluf Christian**, postmester (R<sup>1</sup>. 17/12 1957); f. 31/8 1892 i Valløby, Præstø amt, søn af lærer Carl Frederik Nielsen og hustru Maren Kirstine f. Nielsen; g. 11/2 1928 m. Ellen Marie R., f. Græpel; præliminæreksm. fra Tøxen's Skole, Køge 1907, student fra Døcker's Kursus, Kbhvn. 1914, postelev i Køge 1907, postmedhjælper i Haslev 1911, postassistent i Kbhvn. 1917, overassistent i Roskilde 1931, postkontrolør i Roskilde 1934, postmester i Viborg s. 1943; formd. f. Viborg Musikforening 1950-54, formd. f. Den konservative Vælgerforening, Viborg 1951-56, formd. f. Biblioteksforeningen f. Viborg og Omegn s. 1952; medl. af Rotary International, leder af det midt- og nordjydske Rotary-distrikt 1957 og 1958.

Adr. Sankt Mathias Gade 19, Viborg.

**Saabye, Erhard Johannes**, kommandør (R<sup>1</sup>. 9/5 1954) (H.T.S. 1949) (Br.M.N.3. 1946) (F.Æ.L.5. 1946) (S.Sv.3<sup>1</sup>. 1946); f. 14/11 1904 i Kbhvn., søn af kommandør Paul Erhard Saabye (K<sup>1</sup>.DM.p.p.) og hustru Inger Margrethe f. Lund; g. 2/9 1930 m. Karen S., f. Rytter; frivillig lærling i søværnet 1921, frekventeret Galster og Holbøll's kursus, Kbhvn., kadet 1922-26, søløjtnant II 1926, søløjtnant I 1927, specialudd. s. geodæt 1930-32, afdelingschef v. søkortarkivet og chef f. opmåling i danske farvande 1934-37, kaptajnløjtnant 1936, adjutant v. kystdefensionen 1938-40, orlogskaptajn 1940, chef f. opmåling i danske farvande 1940-41, chef f. marinestabens forbindelsessektion 1945-48, næstkommanderende v. søofficersskolen 1948-51, kommandørkaptajn og chef f. marinestabens operationssektion 1951, frekventeret NATO Defence College, Paris 1951-52, tjenst-



**S. N. Salomon**  
kgl. kapelmusikus  
Kbhvn. Ø.



**E. F. Sand**  
sektionsingeniør,  
cand. polyt.  
Fredericia



**V. T. Sass**  
edsv. skibsmægler,  
skibsreder  
Kbhvn. Ø.



**S. Aa. Schack**  
oberstløjtnant  
Sønderborg

gørende v. SHAPE, Paris 1952-54, chef f. Storebælts marinedistrikt 1954-55, chef f. fregatten »Holger Danske« (kadetskib) 1956, kommandør 1956, stabschef v. kystflåden 1956-58, chef f. søværnets navigationsvæsen 1958; formd. f. Søe-Lieutenant-Selskabet 1939-41, medl. af best. f. Kgl. Dansk Yachtklub 1958; redaktør af Tidsskrift f. Søvæsen 1945-52, skrevet tidsskriftartikler om opmåling og søkrigshistoriske emner.  
Adr. Sorgenfrivænget 81, Virum.

**Sachs, Poul Mikael**, landsdommer (R<sup>1</sup>. 28/8 1958) (R. 8/11 1952); f. 31/10 1909 på Frdbg., søn af overretssagfører Henrik Sachs og hustru Anna Margrethe f. Bothmann; g. m. Jonna S., f. Nielsen (d. 1952), g. m. Harriet S., f. Marcus; student fra H. Adler's Fællesskole, Kbhvn. 1927, cand. jur. 1933, fung. sekretær i justitsministeriet s. å., sekretær 1937, fuldmægtig 1941, eks-peditionsssekretær 1945, kst. dommer i Kbhvn.s byret 1945, udnævnt 1946, dommer i østre landsret 1954; næstformd. f. boligvoldgiftsretten f. Kbhvn. m. v. 1951, næstformd. f. boligretten f. Kbhvn. 1951, formd. 1952-54, studieophold i England og U.S.A. 1935-37 og 1938-39; formd. f. det rets- og statsvidenskabelige studenterråd v. Kbhvn.s Universitet 1930-31, medl. af best. f. det danske »International House« samfund, medl. af retsplejeudvalget 1950-55, formd. f. overtaksationskommissionen f. Bornholms og Kbhvn.s amtsråds kredse 1959; skrevet forskellige tidsskriftartikler vedr. retsfilosofiske og strafferetlige emner.

Adr. Grünersvej 11, Holte.

**Salomon, Siegfried Neftalie**, kgl. kapelmusikus (R<sup>1</sup>. 19/11 1954); f. 3/8 1885 i Kbhvn., søn af violinist, medl. af Tivoli's symfoniorkester Hartvig Salomon og hustru Thora f. Polack; g. 1/4 1910 m. Dagmar S., f. Møller; udd. v. Det kgl. danske Musikkonservatorium, Kbhvn. og h. professor Julius Klengel, Leipzig, soloviolinist i Tivoli's koncertsal (5 år), ansat i Det kgl. Kapel 1906, 2. solovioloncellist 1924-56; tildelt det Anckerske legat f. komponister 1922; medl. af optagelseskommis-

sionen i Kbhvn.s Orkesterforening, formd. f. Foreningen Det kgl. Kapel 1936-46 og 1954-56, formd. f. Privat Kammermusikforening s. 1938; kompositioner: 2 symfonier, Violinkoncert, 4 strygekvarterer, Violoncelkoncert, Klaverkoncert (1948), korværket: De fire Årstider, Klavertrio, Sange og Klaverstykker, Violinsonate, Kvartet f. Obo, Clarinet og Fagot, Serenade f. Fløjte, Obo, Clarinet og Violoncel, Trio f. Fløjte, Violin og Cello, Strygekvarter (1948), Sonate f. Violoncel og Klaver (1949), orkestresuiterne: Italia og Palæstina, Nordisk Ouverture f. Orkester, musik t. L. C. Nielsen's Kain (opført på Det kgl. Teater 1920) og t. En Sjæl efter Døden (opført på Dagmarteatret 1922), Duen og Slangen (opera i 4 akter t. tekst af Aage Barfoed 1925), Leonora Christina (opera opført på Det kgl. Teater 1926), Dronning Dagmar (opera 1928), Danevirke (ouverture 1952), Festmarch (1952) m. fl.

Adr. Østerbrogade 60, Kbhvn. Ø.

**Sand, Ernst Frederik**, sektionsingeniør, cand. polyt.\* (R<sup>1</sup>. 13/6 1956); f. 3/3 1892 i Århus, søn af fabriksbestyrer, cand. polyt. Fredrik Georg Sand og hustru Anna Sofie Julie f. Wismann; g. 1/10 1921 m. Hilda Axelina S., f. Svangren; student (Århus) 1910, udd. på D.S.B.s centralværksted, Århus 1910-11, cand. phil. 1912, cand. polyt. (maskiningeniør) 1917, ekstrainingeniør v. D.S.B.s centralværksted, Kbhvn. 1917, ekstrainingeniør v. 2. maskinsektion, Fredericia 1917-19, ingeniør v. samme 1919-32, ingeniør v. D.S.B.s centralværksted, Århus 1932-33, maskiningeniør II v. maskinkontoret u. generaldirektoratet 1933-37, maskiningeniør I v. 2. maskinsektion, Fredericia 1938-46, sektionsingeniør v. samme 1946; u. besættelsen deltaget i modstandskampen 1940-45; medl. af Fredericia byråd 1950-54.

Adr. Oldenborggade 8, Fredericia.

\* Sektionsingeniør, cand. polyt. E. F. Sand, Fredericia, er afgået ved døden 21/6 1956.

**Sandberg, Oliver**, ingeniør, godsejer (R<sup>1</sup>.) (R. 29/1 1954); f. 21/10 1908 i Kbhvn.  
Adr. Svanholm pr. Skibby.





**E. H. B. Schacke**  
generalkonsul, direktør  
Edinburgh



**P. U. F. Schjøtt**  
landsdommer  
Viborg



**K. M. Schmidt**  
telegrafbestyrer  
Århus



**J. O. Seedorf**  
overkirurg, dr. med.  
Kbhvn. N.

**Sander-Hansen, Constantin Emil**, professor, dr. phil. (R<sup>1</sup>. 27/5 1957); f. 13/11 1905 i Lillerød, Frederiksborg amt; student 1924, mag. art. (ægyptologi) 1931, dr. phil. 1937; professor i ægyptologi v. Kbhvn.s Universitet.

Adr. C. F. Richs Vej 47, Kbhvn. F.

**Sass, V. Th.**, edsv. skibsmægler, skibsreder (R<sup>1</sup>. 16/12 1958); f. 4/1 1892 i Kbhvn., søn af oberstløjtnant E. V. v. Sass og hustru Susanne f. Firlings; g. m. Else-Anna S., f. Schleicher; ansat i skibsmægler- og rederifirmaet Holm & Wonsild 1909, prokurist 1921, partner i firmaet 1936-56, medindehaver af samt medl. af direktionen f. Dampskibs-Akts. Myren 1945-56; t. tjeneste i fragtnævnet 1917-18, skibsmæglereksm. 1922, kgl. beskikkelse s. skibsmægler 1925, autorisation s. udvandringsagent 1926-57; tidl. indehaver af forskellige tillidshverv indenfor Det konservative Folkeparti, medl. af valgbest. f. 6. kreds t. 1939; medl. af Klareringsrådet 1929, næstformd. 1932-38, formd. 1938-41, stiftet Udvandringsagenternes Association 1935, formd. f. samme 1935-57, medvirket v. oprettelsen af Købmandsskolen's shippingsskole 1923-25, censor v. samme, medl. af Mæglerkorporationens præsidium 1943, formd. 1946-59, medstifter af og medl. af best. f. Unionen af Danske Skibsmæglere og Agenter 1945, formd. 1954-59, medl. af handelsministeriets mæglerkommission 1946, censor v. mæglereksm.; udarbejdet lærebøger f. Købmandsskolen's shippingsskole (1923 og 1927) og skrevet Mæglerkorporationens Historie 1908-1933.

Adr. Stockholmegade 43, Kbhvn. Ø.

**Saugman, Christian Ditlev Trappaud**, direktør, landsretssagfører (R<sup>1</sup>. 9/8 1955); f. 16/6 1895 på Tranekær, Langeland; formd. f. British Import Union.

Adr. Damgården, Gunderød pr. Hørsholm.

**Schack, Svend Aage**, oberstløjtnant (R<sup>1</sup>. 2/2 1955); f. 21/10 1896 i Fredericia, søn af stabssergent Søren Lauridsen Schack og hustru Karen Sofie Wilhelmine f. Nielsen; g. 12/10 1926 m. Susanne S., f. Neckelmann.

Adr. Lumbyesgade 18, Sønderborg.

**Schacke, Erik Herbert Bording**, generalkonsul, direktør (R<sup>1</sup>. 1/1 1957) (Chr.X.Fr.M.) (I.F.3.); f. 10/3 1887 i Kbhvn., søn af grosserer Heinrich Frederik Christian Schacke og hustru Julie Frederikke f. Bording; g. 21/12 1912 m. Mary S., f. Martindale; eksm. fra de Brockske handelsskoler 1903, handelsudd. i Hamburg, Edinburgh og London, grundlagt eget firma (landbrugsprodukter) i Leith 1921, omdannet samme t. aktieselskab 1943, till. indehaver af firmaet H. O. Martindale & Son (støberiartikler) 1930; dansk konsul f. Øst- og Nord-Skotland 1934, generalkonsul 1951; repræsentant f. Dansk Samvirke 1923, æresmedl. i Prins Valdemar og Prinsesse Maries Fond 1926, generalrepræsentant f. Storbritannien f. samme 1933, stiftet Danish-Scottish Society i Edinburgh 1935, medl. af best. f. Royal Scottish Geographical Society 1938-57, medl. af forstanderskabet f. den skandinaviske kirke i Leith 1939, vicepræsident i St. Andrew Society of Denmark 1949 og i Scottish Peat and Land Development Association 1951, formd. f. The Consular Corps i Edinburgh-Leith 1951-53, præsident f. Edinburgh-Leith Society for the Relief of Deserving Foreigners in Distress 1953, fl. a. tillidshverv.

Adr. 22 Regent Terrace, Edinburgh, Skotland.

**Schiermer, Charles Heinrich Johannes**, fhv. toldkontrollør\* (R<sup>1</sup>. 17/3 1956); f. 1871.

Adr. Nordre Frihavnsgade 50, Kbhvn. Ø.

\* Fhv. toldkontrollør C. H. J. Schiermer, Nordre Frihavnsgade 50, Kbhvn. Ø., er afgået ved døden 4/7 1958.

**Schjødt-Eriksen, Svend Poul**, oberst (R<sup>1</sup>. 2/2 1956) (H.T.H.); f. 22/1 1905 i Ålborg, søn af boghandler Erik Eriksen og hustru Dagmar f. Schjødt; g. 19/11 1930 m. Lis S.-E., f. Brorsen; premierløjtnant 1930, kaptajn 1941, oberstløjtnant 1946, oberst 1956; chef f. 11. artilleriafd. 1949, chef f. artilleriskydeskolen 1951, midlertidig generalmajor og chef f. LANDSTAFF h. den øverstkommanderende f. de fælles forsvarsstyrker i Nordeuropa 1956, chef f. Kbhvn.s luftværnsartilleriforsvar 1958; leder af den militære efterretningstjeneste og våbenimporten t. Sjæl-



land 1944-45. lærer v. forsvarsakademiet's generalstabskursus og artillerikursus 1951-56.  
Adr. Ladehøjgård, Nybo pr. Kvistgård.

**Schjøtt, Peter Ulrik Frederik (Frits)**, landsdommer (R<sup>1</sup>. 14/10 1954); f. 11/4 1903 i Skannerup, Skanderborg amt, søn af købmand Peter Ulrik Frederik Schjøtt og hustru Signe f. Jensen; g. 15/10 1932 m. forfatterinden, cand. phil. Ruth S., f. Madsen; student (Viborg) 1921, cand. jur. 1928, fung. sekretær i justitsministeriet 1928-30, sekretær h. statsadvokaten f. Sjælland 1929-30, dommerfuldmægtig v. Odense herred 1930-47, dommerfuldmægtig III 1935, dommerfuldmægtig II 1937, dommerfuldmægtig I 1944, kst. dommer i østre landsret 1944, kst. dommer i vestre landsret 1945-47, dommer i vestre landsret 1947; till. fuld- mægtig v. Fyns stiftamt 1930-32 og lærer v. det fynske kursus f. kommunale kontormænd 1936-45, landsretssagfører (beskikkelsen deponeret) 1943; amtsrepræsentant f. Dommerfuldmægtigforeningen 1939-46, suppleant f. formanden f. Viborg kommunes huslejenævn 1951, medarbejder v. Ugeskrift f. Retsvæsen s. 1953, stedfortræder f. formanden f. overlandvæsenkommissionen f. Århus m. fl. amtsråds kredse s. 1957.

Adr. Sanks Mogens Gade 52, Viborg.

**Schleimann, Peter Kristian Theodor**, maskin- kommandørkaptajn (R<sup>1</sup>. 1/10 1958).

Adr. Gernersgade 36, Kbhvn. K.

**Schmidt, Kristian Marius**, telegrafbestyrer (R<sup>1</sup>. 13/6 1956); f. 16/4 1892 i Marstal, søn af skibsfører Hans Rasmussen Schmidt og hustru Rasmine Laurine f. Hansen; g. 26/10 1915 m. Sofie S., f. Hyttel; præliminæreksm. fra Marstal Realskole 1907, telegrafelev i Marstal s. å., telegrafist i Kbhvn. 1917, telegrafkontrollør i Åbenrå 1925, overtelegrafkontrollør i Odense 1934, telegrafbestyrer 1939, telegrafbestyrer i Århus s. 1939; gennem en årrække formd. f. Kristelig Post- og Telegrafforening, gennem en årrække medl. af Sankt Pauls sogns menighedsråd, Århus.

Adr. Hendrik Pontoppidans Gade 28, Århus.

**Schou, Niels Bjarke**, oberstløjtnant (R<sup>1</sup>. 6/7 1954) (H.T.H.) (M.T.Kha.) (Stb.B.E.4.) (S.Sv.3<sup>1</sup>.) (Sv.r.K.2.); f. 14/2 1907 i Rudersdal, Søllerød sogn, Kbhvn.s amt, søn af kontorchef i arbejds- og fabriktilsynet, cand. polit. Lauritz Christian Schou og hustru fabriksinspektør, cand. polit. Ragna Stella Rosine f. Wieth-Knudsen; g. 14/5 1931 m. Nora Sofie S., f. Jørgensen; student (Kbhvn.s Universitet) 1925, elev på Galster og Holbøll's kursus, Kbhvn. 1925-26, rekrut v. 1. bataillon's 1. kompagni 1926, kornet 1927, elev på hærens officersskole 1927-29, sekondløjtnant 1929, premierløjtnant af artilleriet 1929, kaptajn- løjtnant 1937, kaptajn 1941, oberstløjtnant 1949; u. besættelsen deltaget i modstandskampen, beordret t. Sverige 1943, forrettet tjeneste s. assistent h. den militære rådgiver i den danske le-

gation i Stockholm, tjenstgørende i generalsta- ben 1945-50, tjenstgørende i forsvarsstabens ef- terretningsafd. s. 1950.

Adr. Forsvarsstaben, Kastellet, Kbhvn. Ø.

**Schoubye, Niels Erik Sehestedt**, fhv. amtslæge (R<sup>1</sup>. 26/10 1954); f. 15/10 1892 i Ålborg, søn af overlæge Carl Schoubye og hustru Louise Marie f. Ørsnes; g. 7/4 1936 m. Helle S., f. Andersen (d. 1937); student (Ålborg) 1910, cand. med. 1918, embedslægeeksm. 1923, assistent v. Kbhvn.s Uni- versitet's hygiejniske institut 1923-26, lægeassistent v. Kbhvn.s sundhedskommission 1927-30, læge v. sundhedsplejestationerne i Kbhvn. og i Holbæk og Vejle amter 1929-31, reservelæge v. Dronning Louises Børnehospital, Kbhvn. 1930-31, specialistanerkendelse (børnesygdomme), amts- læge i Præstø amt og kredslæge i Næstved læge- kreds 1931-57.

Adr. Rødager Allé 112, Vanløse.

**Schwarz, Helge**, kontorchef, cand. jur. (R<sup>1</sup>. 13/2 1956); f. 30/4 1896 i Ring sogn, Skanderborg amt, søn af postmester Just Sofus Schwarz og hustru Johanne f. Dahlenborg; g. 11/12 1926 m. Ellen Guldager S., f. Christiansen; student (Horsens) 1913, cand. jur. 1920, ansat i Overformyn- deriet, Kbhvn. 1921, ekspeditionssekretær 1926, kontorchef 1942; ansat i statens ligningsdirekto- rat (honorarlønnet) s. 1923.

Adr. Frederik VI's Allé 10, Kbhvn. F.

**Schönheyder, Fritz Emil Henrik**, professor, dr. med. (R<sup>1</sup>. 10/9 1958) (R. 14/10 1949); f. 1/2 1905 i Charlottenlund, Kbhvn.s amt, søn af ritmester Carl Schönheyder og hustru Ebba f. Schøller; g. m. Margrethe S., f. Jacobsen; student 1923, cand. med. 1930, udd. v. forskellige hospitaler i Kbhvn. og provinsen 1931-37, frivillig assistent v. Kbhvn.s Universitet's biokemiske institut 1934-37, dr. med. 1936, Fellow v. The Rockefeller In- stitute for Medical Research, New York 1937-38, professor i biokemi v. Aarhus Universitet 1938, huslæge v. statens institut f. talelidende i Århus 1939, lærer i farmakologi v. Århus Universitet 1939-52, forstander f. specialkursus i husholdning v. Århus Universitet 1955, kst. professor i hygie- jene 1955-59; kemoterapeutisk sagkyndig f. pa- tentkommissionen 1940, præsident f. Det lærde Selskab i Århus 1949-52, medl. af videnskabskom- missionen og af kommissionen f. statens alm. vi- denskabsfond, medl. af repræsentantskabet f. spe- cialkursus i husholdning v. Århus Universitet og af udvalget vedr. den fællesnordiske hushold- ningshøjskole, formd. f. Jydsk Biologisk Selskab 1949-52, efor f. studenterkollegierne I, II og III 1952, medl. af hovedbest. f. Landsforeningen t. Kræftens Bekæmpelse, af best. f. Generalkonsul Carlsen og Hustru Adolphine's Legat t. Kræftens Bekæmpelse og f. Fonden t. Lægevidenskabens Fremme af 1956, redaktør af Scand. Journ. Clin. and Lab. Invest.; skrevet: Undersøgelser over den biologiske Virkning af det antihæmorrhagi- ske Vitamin K (disputats 1936), Forelæsninger



**E. Selmar**  
overrepetitør  
Kbhvn. N.



**I. Selvejer**  
fhv. kontorchef  
Kgs. Lyngby



**A. H. H. Skjær**  
kgl. kammersanger  
Kbhvn. F.



**H. A. Skov**  
direktør  
Kbhvn. F.

over Biokemi (1939-40), Biokemi — betragtet fra statistiske, dynamiske og kliniske Synspunkter (1948) samt adskillige mindre afhandlinger.

Adr. Universitetsparken, Århus.

**Seedorff, Johan Otto**, overkirurg, dr. med. (R<sup>1</sup>. 2/2 1955) (M.T.Kha.) (H.T.H.); f. 4/3 1892 i Odense, søn af stiftsfysikus Morten Seedorff og hustru Marie f. Hald; g. 13/8 1921 m. Gordia Magdalene S., f. Wilkens; student (Odense) 1910, cand. med. 1917, Kbhvn.s Universitet's guldmedaille 1919, dr. med. 1924, prosector patologiae v. Kbhvn.s Universitet og kirurgiske assistentstillinger v. Rigshospitalet, Kbhvn. 1920-23, reservekirurg v. Kbhvn.s Kommunehospital 1924-28 og v. Sankt Lukas Stiftelsen, Hellerup 1929-32, specialistanerkendelse (kirurgi og kvindesygdomme) 1928, praktiseret s. specialist i Kbhvn. s. 1928, overlæge i hæren 1929-46, overkirurg v. Kbhvn.s Militærhospital 1938; formd. f. Kbhvn.s Militærhospital's lægeråd 1946-57; chef f. krigslazaret i Helsingfors og Suojärvi, Finland i efteråret 1941 (udsendt af Dansk Røde Kors), flere studierejser; redaktør af »Militærlægen« 1933-40; skrevet: Om Joddesinfektion af Huden, experimentelt belyst (prisafhandling), Staphylokokkers Tyledeling, Vaccinebehandling af Staphylokokkidelser (doktorafhandling) samt en række større og mindre videnskabelige afhandlinger.

Adr. Tagensvej 18, Kbhvn. N.

**Seemann, Verner Immanuel**, bibliotekar (R<sup>1</sup>. 22/6 1957); f. 1889.

Adr. Peter Bangs Vej 254, Kbhvn. Valby.

**Seerup, Asger Mogens Frederik**, fhv. politimester (R<sup>1</sup>. 4/12 1954); f. 14/1 1887 i Kbhvn., søn af stationsforstander Hans Frederik Alfred Seerup og hustru Marie f. Andersen; g. 2/6 1922 m. Jenny Marie Christiane S., f. Hansen; student fra Metropolitanskolen, Kbhvn. 1905, cand. jur. 1910, fuldmægtig v. Kbhvn.s amts nordre birk 1911, assistent i kultusministeriet 1913, till. straffedommerfuldmægtig v. Frdbg. birk 1914, politiassessor (politiadvokat) 1919, politimester i Ringkøbing m. v. 1933-55.

Adr. Færgevej 105, Frederikssund.

**Seidenfaden, Gunnar**, ambassadør (R<sup>1</sup>. 1/1 1957) (R. 1/1 1951) (FM<sup>2</sup> m. spænde.) (N.O.N.3.) (S.H.E.1.) (Th.M. 2500 Buddh. 1957); f. 24/2 1908 i Varde, søn af fhv. politidirektør Aage Valdemar Seidenfaden og hustru Anna Elise Reenberg Teilmann f. Harck; g. 3/1 1939 m. Alix S., f. Arnstedt; student (Sorø) 1926, studeret naturvidenskab 1926-34, cand. polit. 1940, deltaget i danske videnskabelige ekspeditioner t. Grønland 1928, 1929, 1930 og 1931-34 og t. Spitsbergen 1938, studierejse t. Det fjerne Østen 1934-35, ansat i udenrigsministeriet 1940-45, handelsattaché og økonomisk rådgiver v. den danske ambassade i Washington 1945-50, deltaget i Havana-konferencen 1947-48, rejst i U.S.A., Canada og Alaska 1947 og 1949 og i Sydamerika 1950, kontorchef i udenrigsministeriet 1950, næstformd. f. generalaftalen om told og udenrigshandel (GATT) 1953-55 og formd. f. F.N.s økonomiske Europa-kommission's handelskomité 1954-55, overordentlig gesandt og befuldmægtiget minister i Bangkok (fra 1958 ambassadør) og Manilla 1955, i Rangoon og Phnom Penh (Cambodia) 1956, i Vientiane (Laos) 1957 samt i Kuala Lumpur og Saigon 1958, dansk ambassadør i Moskva 1959; skrevet en række videnskabelige arbejder navnlig om Grønlands botanik og arktisk plankton, forskellige populærvidenskabelige artikler og rejsebeskrivelser og populære bøger om Grønlands udforskning bl. a. Moderne arktisk Forskning (1938).

Adr. Danish Embassy, Moskva, Sovjetunionen.

**Selmar, Emil**, overrepetitør (R<sup>1</sup>. 3/12 1956); f. 17/9 1879 i Kbhvn., søn af lærer v. Fagskolen f. Boghåndværk Peter Emil Selmar (R.) og hustru Selma Maria f. Løfdahl; g. 12/4 1904 m. Clara S., f. Jeppesen; solocellist i Tivoli- og Palækoncerternes orkester 1897, solocellist i forskellige udenlandske symfoniorkestre 1904-15, operarepetitør v. Hofteatret (Nationalteatret) i München 1915, kapelmester v. Nationalteatret i Mannheim 1917, operarepetitør v. Det kgl. Teater, Kbhvn. 1926, overrepetitør 1956.

Adr. Jagtvej 131, Kbhvn. N.

**Selvejer, Ingemann**, fhv. kontorchef (R<sup>1</sup>. 3/6 1954); f. 1889 i Biersted, Ålborg amt, søn af gård-ejer Jens Selvejer og hustru Ane Marie f. Sørensens; g. 25/9 1920 m. Kathrine Marie S., f. Gundersen; student 1911, cand. polit. 1918, sekretær i Kbhvns Snedkerlaug og kontorchef v. snedkermestrenes faglige afd. 1918-21, kontorchef u. Silkeborg kommune og byrådssekretær i Silkeborg 1921-33, kontorchef i Kongeriget Danmarks Hypotekbank 1933-54, till. direktionsssekretær i sidstnævnte; medl. af best. f. og kommitteret i Nordisk Tegnemaskine Industri A/S, Gentofte.  
Adr. Ved Smedebakken 8, Kgs. Lyngby.

**Serup, Axel**, kontorchef, dr. polit. (R<sup>1</sup>. 1/1 1955) (Fi.L.2.) (Æt.S.4.); f. 17/4 1911 i Kbhvn., søn af direktør, civilingeniør Poul Serup; student 1929, cand. jur. 1935, dr. polit. (Genève) 1938, sekretær i udenrigsministeriet 1938, vicekonsul i Hamburg 1941, fuldmægtig i udenrigsministeriet 1943, politisk rådgiver v. F.N.'s sekretariat i New York 1946, juridisk rådgiver v. samme 1948-54, juridisk rådgiver v. F.N.'s mæglingsskommission f. Palæstina 1948-51 og v. F.N.'s våbenstilstandskontrolorganisation i Palæstina 1953-54, påny fuldmægtig i udenrigsministeriet 1954, kontorchef 1955, frekventeret NATO Defence College 1956; skrevet: L'interprétation de l'article 16 du Pacte de la S.D.N. et son application dans le conflit italo-éthiopien (disputats 1938), tidsskriftartikler om folkeretlige emner.  
Adr. Vingårds Allé 56, Hellerup.

**Serup, Poul**, direktør, civilingeniør (R<sup>1</sup>. 4/3 1957); f. 13/6 1884; direktør f. A/S Nordisk Brandforsikring 1930-54.  
Adr. Kristianiagade 16, Kbhvn. Ø.

**Sidenius, Knud**, købmand, konsul (R<sup>1</sup>. 4/6 1958) (R. 27/1 1953) (It.F.4.) (S.V.3<sup>1</sup>); f. 4/4 1901 i Nykøbing F., søn af købmand Vilhelm Sidenius og hustru Ellen f. Frederiksen; g. 10/3 1945 m. Mette S., f. Schack Schou; realeksm. 1917, handelseksm. fra Købmandsskolen i Kbhvn. 1921, udd. i firmaet O. F. Steenstrup, Holbæk 1917-20, ansat i trælastforretning i Kbhvn., ansat i faderens forretning i Nykøbing F. 1923, prokurist 1926, overtaget forretningen 1930, efter forretningens overgang t. aktieselskab direktør og medl. af best. f. samme 1954; svensk vicekonsul 1932; formd. f. Nykøbing F. Handelsstandsforening 1938-49, medl. af Provinshandelskammeret s. 1948, viceformd. 1952-54, formd. 1954-58, medl. af mæglerkommissionen 1949-58, medl. af Det internationale Handelskammer's nationale danske komité s. 1954, medl. af Nykøbing F. byråd s. 1958, medl. af best. f. Sjælland og Lolland-Falsters Handelsstands Centralforening s. 1941, næstformd. 1948-52, formd. 1952-58, og f. Sjælland og Lolland-Falsters Tømmerhandlerforening s. 1940, medl. af delegationen f. Den danske Landmandsbank A/S, Nykøbing F., medl. af repræsentantskabet f. Købstædernes alm. Brandforsikring, medl. af best. f. K.T.A.S.,

iløvrigt medl. af best. f. flere handels- og industriselskaber.

Adr. Nykøbing F.

**Siggaard, Niels Johannes**, statsgardein (R<sup>1</sup>. 20/4 1954) (R. 1940); f. 14/11 1890 på Frdbg., søn af manufakturhandler Peter Christian Siggaard og hustru Karen Kirstine f. Drewesen; g. 10/11 1923 m. Ebba Ella S., f. Schneider; præliminæreksm. fra Frdbg. Realskole 1907, derefter apotekdiscipel, cand. pharm. 1913, tandlægeeks. 1920, assistent h. statsgardeinen 1916-32, delvis praktiseret s. tandlæge 1922-32, kst. statsgardein 1932-33, fung. statsgardein v. statens kontrol m. guld- og sølvarbejder m. v. 1933-37, statsgardein 1937; censor i kemi v. Tandlægeskolen, Kbhvn. 1930-50.

Adr. Ved Lindevangen 30, Kbhvn. F.

**Skalts, Vera Agnete**, direktør, cand. jur. (R<sup>1</sup>. 9/1 1956) (R. 22/10 1951); f. 15/7 1904 i Kbhvn., datter af fuldmægtig P. V. E. Holm og hustru Emmy f. Jensen; student fra N. Zahle's Skole, Kbhvn. 1923, cand. jur. 1932, sagførerfuldmægtig 1932-33, fung. sekretær i invalideforsikringsretten 1933-34, leder af Foreningen Mødrehjælpen 1934, leder af Mødrehjælpsinstitutionen i Kbhvn. 1939, direktør 1951, leder af Den sociale Skole, Kbhvn. 1937-48; medl. af forskellige kommissioner, medl. af best. f. Foreningen t. Støtte f. Mødre og Børn og f. Vore Småbørns Beklædning.

Adr. Østerbrogade 56 A, Kbhvn. Ø.

**Skjær, Albinus Henry Hansen**, kgl. kammer-sanger (R<sup>1</sup>. 3/12 1955); f. 5/7 1899 i Kbhvn., g. 10/10 1922 m. Ida S., f. Levy; student (Frdbg. Gymnasium) 1916, studeret statsvidenskab 1916-19, assistent og sen. fuldmægtig i Østifternes Kreditforening 1919-30, elev på Det kgl. danske Musikkonservatorium 1920-24 og på Det kgl. Teater's operaskole 1922-24, debuteret på Det kgl. Teater som Pizarro i »Fidelio« 1924, operasanger v. Det kgl. Teater 1930, kgl. kammersanger 1947; roller: Henrik i »Maskerade«, Marsken i »Drot og Marsk«, Oluf i »Elverskud«, Herremanden i »Høst«, Rigoletto i »Rigoletto«, Grev Luna i »Trubaduren«, Don Carlos i »Skæbnens Magt«, Ancherstrøm i »Maskeballet«, Jago i »Othello«, Scharpia i »Tosca«, Marcel i »Bohème«, Escamillo i »Carmen«, Lindorff i »Hoffmanns Eventyr«, Ford i »Falstaff«, Wolfram i »Tannhäuser«, Gerard i »André Chénier«, Tonio og Silvio i »Bajadser«, Zurga i »Perlefiskerne«, Crown i »Porgy og Bess«, Sebastiano i »Lavlandet«, Greven i »Figaros Bryllup«, Alfio i »Cavallaria Rusticana«, Cæsar i »Julius Cæsar«, Masetto i »Don Juan« m. fl.

Adr. Pile Allé 23 A, Kbhvn. F.

**Skou, Martin**, direktør (R<sup>1</sup>. 10/4 1958) (R. 12/1 1951); f. 22/6 1887 i Horsens; præliminæreksm. 1903, lærling i A/S Crome & Goldschmidt's fabrikker, Horsens, adm. direktør f. A/S Crome &



**C. M. Sloth**  
generalkonsul, direktør  
Montevideo



**K. Steffensen**  
provst, sognepræst  
Struer



**A.F.E. Stender-Petersen**  
professor, dr. phil.  
Abyhøj



**O. Stenkov**  
oberst, kammerjunker  
Kbhvn. V.

Goldschmidt, Kbhvn.; medl. af best. f. A/S Kbhvn.s Handelsbank, Kbhvn.

Adr. Lyngbyvej 217, Hellerup.

**Skov, Henry Arnold**, direktør (R<sup>1</sup>. 31/1 1956); f. 30/11 1886 på Frdbg., søn af slagtermester Peter Skov og hustru Martha f. Biermann; g. 1/11 1913 m. Mary S., f. Petersen; maskinlærling i A/S Nielsen & Winther 1901-06, gennemgået Kbhvn.s maskinteknikum 1906-08, ansat på Teknologisk Institut 1908-16, påbegyndt fabrikation af mekaniske presser 1915, stiftet A/S Dansk Pressefabrik 1918, direktør f. samme, direktør f. A/S Dansk Papdåsefabrik 1932; medl. af best. f. A/S Dansk Pressefabrik og A/S Dansk Papdåsefabrik s. 1937 og f. Investeringsakts. af 28. Aug. 1941 s. 1941; medl. af best. f. A/S Glentco og f. H. Christensen & Søn A/S; medl. af best. f. Blikvarefabrikantforeningen 1936-48, f. Foreningen af Fabrikanter i Jernindustrien i Kbhvn. 1943-57 (formd. 1948-57), af forretningsudvalget f. Sammenslutningen af Arbejdsgivere indenfor Jern- og Metalindustrien t. 1959 (næstformd. 1948-57), af hovedbest. f. Dansk Arbejdsgiverforening 1948-59, af Industrirådet 1948 og af forretningsudvalget i forsvarrets materiellnævn 1953, medl. af Dansk Ingeniørforening; indehaver af forskellige patenter vedr. presser og presseteknik.

Adr. Tesdorpsvej 58, Kbhvn. F.

**Skov, Peter Elvig Nielsen**, generaldirektør (R<sup>1</sup>. 11/3 1958) (R. 13/5 1954) (M.T.Kha. 28/1 1947) (N.St.O.3<sup>1</sup>. 10/5 1946) (Sv.r.K.1. 1/11 1946) (Ty.F.R.F.2<sup>2</sup>. 16/10 1958); f. 6/8 1904 i Mårslet, Århus amt, søn af gårdejer Søren Skov og hustru Marie f. Kristensen; g. 29/6 1927 m. Alice S., f. Sørensen; elev v. D.S.B. 1920, trafikassistent 1926, overassistent 1934, trafikkontrollør 1938, trafikinspektør 1942, kontorchef i generaldirektoratet 1946, distriktschef f. 2. distrikt 1954, generaldirektør 1955.

Adr. Sølvgade 40, Kbhvn. K.

**Skovgaard, Carsten Victor**, fhv. dommer (R<sup>1</sup>. 12/7 1955); f. 6/10 1889 i Svendborg, søn af dampskibsfører Christian J. Skovgaard og hu-

stru Anna f. Lassen; g. 19/2 1920 m. Emma S., f. Bolwig; student (privat dimitteret) 1909, cand. jur. 1915, byfoged- og herredsfuldmægtig i Nykøbing M. s. å., dommerfuldmægtig 1919, dommer i Ærøskøbing 1936, i Horsens 1940 og i Nykøbing S. 1950-59, dommer v. den danske brigade i Tyskland 1947-49; medl. af Nykøbing M. byråd 1930-36, formd. f. afvandingskommissionen f. Holbæk amt 1950-59.

Adr. Rørvig.

**Sloth, Christoph Møller**, generalkonsul, direktør (R<sup>1</sup>. 24/2 1956); f. 13/8 1893 i Århus, søn af stabssergent, sekretær Carl Sloth og hustru Alexandra f. Møller; g. 10/8 1929 m. Else S., f. Knudsen (Chr.X.Fr.M.); udgået fra Århus Katedral-skole 1908, lærling i firmaet Wilh. Kirkebye junr., Århus 1908-12, ansat i forskellige firmaer i Århus 1912-20, ansat i firmaet Bloch & Behrens, Kbhvn. 1920, udsendt t. firmaets søsterselskab S/A Nilssen, Olsen & Cia Ltda, Buenos Aires, af sidstnævnte selskab sendt t. Montevideo, Uruguay f. der at oprette en afd. 1922, direktør f. og medindehaver af samme indtil Ø.K. i 1956 overtog virksomheden, derefter direktør f. det nydannede selskab; medl. af best. f. S/A Nilssen, Olsen & Cia Ltda, Buenos Aires 1939-55; dansk generalkonsul i Montevideo 1929-56; medl. af den interallierede komité i Montevideo 1940-45, formd f. Agrupacion danesa por la Libertad de Dinamarca 1944-45, delegeret f. Camara Mercantil de productos del pais, Montevideo v. den internationale uldkongres 1949-50, formd. f. exportkommissionen i APICUE, Montevideo 1951-52.

Adr. Calle Ellauri 1142, Montevideo, Uruguay.

**Smith, Knud Helge**, stabslæge (R<sup>1</sup>. 1/10 1955); f. 19/1 1903 på Frdbg., søn af arkitekt Carl Sophus Julius Smith og hustru Andrea Johanne Magdalene f. Andersen; g. 14/5 1937 m. Gertrud Margrethe S., f. Kullmann; student (Frdbg. Gymnasium) 1920, cand. med. 1928, amanuensis 1928, kandidat på Kbhvn.s Amtssygehus i Gentofte (kirurgisk afd.) 1929, reservelæge v. Øresundshospitalet, Helsingør 1930, kandidat på Blegdams-hospitalet, Kbhvn. 1932, kst. overlæge i hæren



1933, gennemgået hærens flyveskole 1933, overlæge i hæren 1934, tjenstgørende v. hærens flyvertropper, stabslæge, flyverkommandolæge, till. praktiserende læge i Kbhvn. s. 1936.

Adr. Kr. Zahrtmanns Plads 80, Kbhvn. F.

**Smith, Søren Albert**, landsdommer (R<sup>1</sup>. 11/10 1956) (N.St.O.3<sup>1</sup>.); f. 5/3 1905 i Århus; dommer i østre landsret.

Adr. Høeghsmindevej 47, Gentofte.

**Spärck, Hakon Ragnar Gisiko**, professor, dr. phil. (R<sup>1</sup>. 5/7 1954) (FM<sup>2</sup>.) (S.N.3.); f. 5/8 1896 i Hjørring; student (Sora) 1914, mag. scient. 1919, dr. phil. 1925; professor i zoologi v. Kbhvn.s Universitet.

Adr. St. Kannikestræde 11, Kbhvn. K.

**Steffensen, Kristian**, provst, sognepræst (R<sup>1</sup>. 6/12 1957) (R. 1947); f. 1892 i Træden, Skanderborg amt, søn af lærer Peter Steffensen og hustru Kristiane Frederikke Augusta f. Kjertmann; g. 7/2 1918 m. Else S., f. Rasmussen; student (Horsens) 1910, cand. theol. 1916, løjtnant i artilleriet 1917-18, sognepræst i Engesvang 1918, sognepræst i Hjerm 1927, provst f. Hjerm-Ginding herreder 1932, sognepræst i Struer-Gimsing 1934; formd. f. best. f. Nørre Nissum Seminarium 1949, medl. af best. f. Børnehjemmet »Søfryd«, Silkeborg.

Adr. Struer.

**Stender-Petersen, Adolf Frants Emil**, professor, dr. phil. (R<sup>1</sup>. 5/9 1955) (C.H.L.5.) (N.St.O.2<sup>2</sup>.); f. 21/7 1893 i Petrograd (Leningrad), søn af bogholder Johannes Stender-Petersen og hustru Martha f. Jakob-Hoffmann; student (Petrograd) 1912, studeret v. Petrograd Universitet 1912-15 og v. Kbhvn.s Universitet 1916-19, mag. art. (slavisk filologi) 1919, dr. phil. 1923, assistent v. Det kgl. Bibliotek 1916-18, lektor i slaviske sprog v. Göteborg Universitet 1918-26 og v. Göteborg Handelshøjskole 1918-27, professor i slavisk filologi v. Dorpat Universitet 1927-31, lektor i slaviske sprog og litteraturer v. samme 1932, docent 1935, professor 1941, dekan f. det humanistiske fakultet 1938, rektor 1945-47, leder af journalistkursus v. Århus Universitet 1946-49, visiting professor v. Columbia University, New York 1949-50; videnskabelige studierejser: Polen 1920, 1921 og 1934, Tjekkoslavakiet 1923 og 1933, Finland 1937, 1939 og 1953, Sovjet-Rusland 1926, 1937, 1946, 1957 og 1958, Polen, Tjekkoslavakiet og Jugoslavien 1948, Frankrig og England 1952 og 1955, Tyskland og Østrig 1954, Italien 1955; medl. af præsidiets f. Commission Internationale des Études Slaves 1955 og af den internationale komité t. forberedelse af den 4. internationale slavistkongres 1955-58; medl. af Dansk Selskab f. Oldtids- og Middelalderforskning s. 1934; ledende senior i Århus Studenterforening 1933-34, formd. f. Humanistisk Samfund i Århus 1933-45, 1948-49 og påny s. 1951; medl. af Det polske Videnskaberne Akademi s. 1933, af Videnskaberne Selskab s. 1943 og af Det lærde Selskab i Århus s. 1946; formd. f. Nordisk Sla-

vistforbund s. 1957; videnskabelige hovedværker: Die Schulkomödien des Paters Franciszek Bohomolec S. J. (disputats: Heidelberg 1923), Tragodiae Sacrae (Dorpat 1931), Slavisch-germanische Lehnwortkunde (Göteborg 1927), Die Varægersage als Quelle des altrussischen Chronik (Århus 1934), Études Varègues I-V i Classica et Mediaevalia (1940-46), Varangica (1953), Holberg og den russiske Komædie i Holberg-Årbog (1923-25), Russiske Silhuetter (Århus 1932), Revolutionære Profiler (Århus 1933), Grundlinierne i Sovjetunionens Udenrigspolitik 1917-41 (1946), Den russiske Litteraturs Historie I-III (Kbhvn. 1952, tysk. udg. München 1958), Anthology of Old Russian Literature (New York 1955), Russian Studies (Århus 1956); hovedredaktør af Scando-Slavica s. 1954.

Adr. Bækgårdsparken, Vibyvej 22, Åbyhøj.

**Stenderup, Niels Christian**, kontorchef (R<sup>1</sup>. 24/3 1954) (Stb.D.M.) (S.N.2.); kontorchef i udenrigsministeriet.

Adr. Callisensvej 32, Hellerup.

**Stenkov, Ove**, oberst, kammerjunker (R<sup>1</sup>. 18/4 1958) (R. 4/10 1951) (H.T.H.); f. 1/1 1902 i Svendborg, søn af direktør Johannes Mortensen og hustru Anna f. Jørgensen; g. 26/12 1932 m. Inge S., f. Hansen; bosat i Finland og Rusland 1902-15, realeksm. (Gl. Hellerup Gymnasium) 1919, udd. i handel bl. a. i Riga og Hamburg t. 1927, elev på hærens officersskole 1930-32, premierløjtnant i rytteriet 1932, elev på hærens rideskole 1932-34, filosofikum 1936, kammerjunker s. å., kaptajn-løjtnant 1938, ritmester 1942, forrettet tjeneste v. den danske brigade i Sverige 1944-45 og v. pansertropperne 1945-51, oberstløjtnant v. forsyningstropperne 1951, kursus på The U.S. Army Armor School, Fort Knox, U.S.A. 1951, oberst og chef f. jydsk trainregiment 1957; sekretær og kasserer i Dansk Ride-Forbund 1949-51, medl. af voldgiftsretten på Klampenborg Væddeløbsbane 1952-57; oversat og bearbejdet »Hesten som Hobby« (1958) samt skrevet artikler i militære fagblade.

Adr. Falkonervænget 13, Kbhvn. V.

**Stephansen, Ebbe Jensen**, fhv. amtsskolekon-sulent (R<sup>1</sup>. 1/5 1956); f. 3/9 1885 i Lintrup, Haderslev amt, søn af parcellist Frederik Stephansen og hustru Else Marie f. Ebbesen; g. 4/11 1910 m. Anna S., f. Nielsen; lærereksm. (Jelling) 1906, lærer bl. a. i Vejgård pr. Ålborg, Helsingør og Himmelev pr. Roskilde, amtsskolekonsulent 1935, afsked 1955; gennem 8 år medl. af hovedbest. f. Danmarks Lærerforening, gennem 9 år formd. f. Roskilde og Omegns Lærerkreds; censor v. lærereksm. og v. de ministerielle prøver; medud-giver af bøger i mundtlig og skriftlig dansk; tidl. sognerådsformd. i Himmelev kommune og formd. f. Gl. Roskilde Amts Sognerådsforening, tidl. formd. f. amtsungdomsnævne f. Kbhvn.s og Roskilde amtsråds kredse.

Adr. Kongebakken 12, Roskilde.

**Stochholm, Poul Ahrendt Per**, administrations-chef (R<sup>1</sup>. 24/11 1955) (N.O.N.5.) (N.St.O.2<sup>2</sup>.); f.



**E. J. Stephansen**  
fhv. amtskolekonsulent  
Roskilde



**E. V. F. Storr**  
grosserer, direktør  
Charlottenlund



**V. B. Strand**  
grosserer, generalkonsul  
Hellerup



**E. K. Strubberg**  
fhv. navigationsskole-  
bestyrer  
Kbhvn. Ø.

14/8 1904 i Kbhvn. søn af bogholder Wentzel Stochholm og hustru Christine f. Sørensen; g. 28/11 1937 m. Else S., f. Meyland; student 1923, cand. polit. 1930, sekretær i arbejdsdirektoratet 1931, sekretær i socialministeriet 1934, fuldmægtig 1938, fung. chef f. arbejds- og socialministeriet's ungdomskontor 1940, administrationschef v. Samfundet og Hjemmet f. Vanføre 1943; sekretær i forlignsinstitutionen 1935-40 og i arbejdsministeriet's ungdomsudvalg 1938-43, kredsformd. f. Lyngby-Amager-kredsens konservative Vælgerforening 1943-48, formd. f. amtsorganisationen 1948, medl. af landstinget og orlov fra samme 1946-51, af Kbhvn.s amtsråd 1943, af hovedstads-kommissionen 1944-48, af best. f. Landsforeningen f. Vanføre, af repræsentantskabet f. Arbejdsskolen 1943, af best. f. Sygehusforeningen i Danmark (formd. 1951) og af best. f. Nordisk Vanføreforsorgsforening 1945, af best. f. Discontoselskabet af 1935, af hovedbest. f. Det konservative Folkeparti 1947, af byplannævnet f. Kbhvn. og af socialministeriet's udvalg vedr. plejestiftelser 1949, af samfærdselskommissionen og af best. f. mødrehjælpen 1950-54 (næstformd. 1952-54), formd. i best. f. nervesanatoriet Montebello, formd. f. Det konservative Folkeparti's landsdels-sammenslutning f. Øerne 1950, medl. af best. f. N.E.S.A. og af best. f. The International Society for the Welfare of Cripples 1951 (vicepræsident 1957), medl. af indenrigsministeriet's kommission vedr. statens sindssygevesen, af hovedbest. f. Rigsforeningen t. Bekæmpelse af de rheumatiske Sygdomme, af indenrigsministeriet's turnusudvalg 1952, af socialministeriet's sygeforsikringskommission 1954 og af sygeplejerskeuddannelsesnævnet 1956, UNTAA-rådgiver f. den østrigske stat i spørgsmålet om revalidering 1957.  
Adr. Kongevej 256, Virum.

**Storr, Edvard Viggo Ferdinand**, grosserer, direktør (R<sup>1</sup>. 4/3 1957) (I.F.2.); f. 19/8 1889 i Kbhvn., søn af glarmester Ludvig C. Storr og hustru Anna f. Schøller; g. 1/6 1918 m. Carla S., f. Petersen; udd. i glarmesterfaget i Hørsholm 1903-07, rejst som glarmestersvend gennem Europa 1907-

10, eget firma s. 1914, indehaver af glasentreprensen v. genopførelsen af Christiansborg Slot 1914-28, grossererborgerskab 1915, specialafd. f. bygningstekniske glaskonstruktioner s. 1932, oprettet fabrik f. fremstilling af spejlglas 1938, efter firmaets omdannelse t. aktieselskab (A/S Edvard Storr, Kbhvn.) adm. direktør og formd. f. best. f. samme 1955, till. formd. f. best. f. glas en gros firmaet: M. I. Meyer A/S, Kbhvn. s. 1955.  
Adr. Skovgårdsvej 47, Charlottenlund.

**Storr, Ludvig Carl Christian Adolf**, generalkonsul, grosserer (R<sup>1</sup>. 1/1 1958) (Chr.X.Fr.M.) (I.F.2.); f. 21/10 1897 i Kbhvn., søn af glarmester Ludvig C. Storr og hustru Anna f. Schøller; g. 18/12 1948 m. koncertsangerinden Svava Einarsdottir; udgået fra Det kgl. Vajsenhus' skole i Kbhvn. 1911, udd. i handel og gennemgået handelsskole i Nykøbing F. 1913-17, udrejst t. Island 1922, grundlagt firma i bygningsglas og bygnings-artikler, grundlægger af firmaet Glerslipun & Speglagerd (glassliberi og spejlfabrik) og indehaver af samme siden 1932; vicekonsul v. Danmarks repræsentation i Island 1939, konsul 1946, titel af generalkonsul 1956, chargé d'affaires u. ministerens bortrejse t. England 1944; medl. af best. f. Dansk-Islandsk Samfund s. 1939, formd. f. udstillingen: Danmark kæmper 1945, gennem en årrække medl. af best. og formd. f. Det Danske Selskab i Reykjavik samt administrator af sammes hjælpefond, medstifter af Rotary-bevægelsen i Island 1934, stifter af Fond t. islandske Lærlinges Uddannelse i Danmark og af Mødrehjælpen's fond f. vordende mødre.  
Adr. Laugaveg, Reykjavik, Island.

**Strand, Viktor Bekmand**, grosserer, generalkonsul (R<sup>1</sup>. 6/12 1957) (B.K.4.) (Fi.L.2<sup>2</sup>.) (Fi.M.M.3.) (F.S.S.5.); f. 12/12 1898 i Randers, søn af købmand Henrik Bekmand Strand og hustru Sophie f. Mogensen; g. 1/7 1924 m. Gerda Corfix S., f. Kohl; kommercielt udd. indenfor en-gros handel og industri, etabl. agenturforretning i Århus 1921, medstifter af firmaet Tørsleff & Co. 1923, eneindehaver af samme 1940, generalkonsul f. In-

dien 1950; formd. f. best. f. A/S Toms Chokolade-fabrikker 1942 og f. A/S Reichardt Chokolade-Fabrik s. 1958, medl. af best. f. A/S Crome & Goldschmidt 1948, f. A/S De forenede Conserverfabrikker (Chr. Tidemand-Br. Wolff & Arvé) 1951-54, f. A/S Tidemand Konserver 1954-57, f. A/S Woland s. 1957, f. Foreningen af danske Theimportører 1935, f. Kolonialbranchens Fordelingscentral 1945-54, f. Kbhvn.ske Grossisters Arbejdsgiverforening 1946 (formd. 1959) og f. Sammenslutningen af Havne- og Købmandsorganisationer i Danmark 1954, medl. af Grosserer-Societetets repræsentantskab 1946-50, af sammes komité 1950, formd. f. det faglige fællesudvalg f. kontorlærlinge 1958, handelskyndigt medl. af østre landsret 1953, medl. af repræsentantskabet f. Kbhvn.s Brandforsikring 1954, viceformd. f. Erhvervenes Oplysningsråd og formd. f. forretningsudvalget 1945, næstformd. i best. f. Dansk-Indisk Forening 1948, medl. af Kbhvn.s bedømmelses- og voldgifts-udvalg f. kolonialvarehandelen, formd. f. repræsentantskabet f. Købmændenes Financieringsinstitut 1955, medl. af repræsentantskabet f. Dansk Købestævne 1956, medl. af hovedbest. f. Landsforeningen mod Børnelammelse (Polio), af best. f. Foreningen t. unge Handelsmænds Uddannelse 1954-58, af erhvervenes trafikudvalg 1956 og af dansk varedeklarations-nævn 1957, medl. af best. f. Foreningen t. Hovedstadens Forskønnelse 1947-49, æresmedl. af Dansk Svæveflyver-Union, korresponderende medl. af Dansk Forfatterforening.

Adr. Vingårds Allé 45, Hellerup.

**Strandberg, Edvard Johan Heinrich**, direktør (R<sup>1</sup>. 9/6 1955) (Chr.X.Fr.M.) (S.V.3<sup>1</sup>.); f. 8/10 1897 i Kbhvn.; adm. direktør v. Ø.K.s hovedkontor i Kbhvn.

Adr. Sandbjerg pr. Hørsholm.

**Strubberg, Einar Kai**, fhv. navigationsskolebestyrer (R<sup>1</sup>. 20/4 1954); f. 2/2 1884 i Kbhvn., søn af dampskibsfører i D.F.D.S. Julius W. G. Strubberg og hustru Therese f. Thorsen; g. 14/7 1913 m. Anna Kathrine S., f. Bull Petersen; t. søs m. sejlskibe 1900, styrmands- og skibsførereksm. 1906, styrmand i skoleskibet »Georg Stage« (2 år) og sen. i D.F.D.S., reservekadet i marinen 1907, reserveløjtnant 1908, navigationslærereksm. 1913, navigationslærer aspirant og sen. navigationslærer v. Kbhvn.s Navigationsskole 1909-37, derefter beskikket medl. af navigationseksamenkommissionen t. 1941, bestyrer af Kbhvn.s Navigationsskole 1941-54; censor v. navigations- eksm., medl. af best. f. Dansk Navigationslærerforening 1921-42, medl. af udvalget vedr. navigationsskolernes forhold 1941-54, tidl. till. periodisk radiokyndig skibssynsmd. i statens skibstilsyn.

Adr. Grenågade 5, Kbhvn. Ø.

**Suenson, Palle**, arkitekt, professor (R<sup>1</sup>. 24/3 1958); f. 6/7 1904 på Frdbg.; professor i bygningskunst v. Kunstakademiet, rektor f. Kunstakademiet's skoler.

Adr. Gl. Strand 44, Kbhvn. K.

**Svane, Oskar Bondo**, højestetssagfører (R<sup>1</sup>. 5/10 1956) (S.N.3.); f. 25/9 1899 i Kbhvn.

Adr. Viggo Rothes Vej 40, Charlottenlund.

**Svenningsen, Karl**, radioingeniør, cand. polyt. (R<sup>1</sup>. 4/6 1958); f. 8/2 1898; radioingeniør, chef f. post- og telegrafvæsenets radioingeniørtjeneste.

Adr. Tuborgvej 157, Hellerup.

**Swindt, Gunnar Asbjørn Magnus**, fhv. stationsforstander (R<sup>1</sup>. 22/4 1954); f. 8/2 1884 i Hinnerup, Århus amt; pens. som stationsforstander 1954.

Adr. Gl. Kongevej 39, Kbhvn. V.

**Sætter-Lassen, Erik**, direktør, kaptajn, civilingeniør (R<sup>1</sup>. 1/4 1957) (Hjv.F.T. 1/4 1959) (S.V. 3<sup>1</sup>.); f. 15/7 1892 i Gilleleje, Frederiksborg amt, søn af forpagter N. C. F. Lassen; g. 6/12 1918 m. Else S.-L., f. Jensen; præliminæreksm. (Kbhvn.s Universitet) 1908, maskinarbejder i Oluf Hansen's Maskinfabrik, Hillerød, afgang fra Kbhvn.s Maskinteknikum 1914, kornetelev 1915, sekondløjtnant 1915, ansat v. rådgivende ingeniørkontor i Kbhvn., genindkaldt t. flyveskolen 1916, instruktør v. flyvetropperne 1919-27, våbeningeniør i Dansk Industri Syndikat, Kbhvn. 1927, underdirektør 1945, vicedirektør 1952, pens. 1958; adm. direktør f. A/S I.C.I. Aviation, Glostrup s. 1958; formd. f. Dansk Skytte-Union, medl. af best. f. Dansk Idræts-Forbund, medl. af Den olympiske Komité, formd. f. skydeudvalget i De danske Skytte-, Gymnastik- og Idrætsforeninger; tildelt De danske Skytteforeningers ærestegn 1956 samt en række norske, finske og svenske skytteorganisationers ærestegn.

Adr. Svejgådsvej 5, Hellerup.

**Søe, Niels Hansen**, professor, dr. theol. (R<sup>1</sup>. 5/7 1954); f. 29/11 1895 i Spettrup, Urlev sogn, Vejle amt; student (Horsens) 1914, cand. theol. 1920, dr. theol. h.c. v. Oslo Universitet 1951; professor i systematisk teologi v. Kbhvn.s Universitet.

Adr. Gentoftegade 8, Gentofte.

**Sølling, Eugen Thorbjørn**, kommandørkaptajn (R<sup>1</sup>. 29/1 1957) (R. 29/1 1951) (H.T.S.) (S.Sv.2.); f. 15/3 1906 i Kbhvn., søn af bestyrer Einar Thorbjørn Sølling og hustru Ane Kirstine f. Stahl; g. 10/11 1938 m. Gunver Marie-Louise S., f. Valeur; søløjtnant II 1930, søløjtnant I 1931, kaptajnløjtnant 1939, orlogskaptajn 1945, kommandørkaptajn 1954; tjenstgørende i søværnets skibe og institutioner, adjudant h. chefen f. søværnet 1941-43, chef f. u-båden »Havmanden« t. 29/8 1943, u. verdenskrig II tjenstgørende i den danske brigade og chef f. den danske flotille i Sverige, efter krigen chef f. minstrykningstjenesten i Hirtshals, uddannelsesleder v. søværnets eksercerskole, chef og gruppechef f. kystjagere, chef f. Lillebælts marinedistrikt, stabschef v. flådestationen. Kbhvn., marine- og flyveattaché i Stockholm og Oslo og derefter marine- og militærattaché i Haag og marineattaché i London t. 1959.

Adr. Sankt Pauls Plads 1, Kbhvn. K.



**G. A. M. Svindt**  
fhv. stationsforstander  
Kbhvn. V.



**E. Sætter-Lassen**  
direktør, kaptajn,  
civilingeniør  
Hellerup



**E. T. Sølling**  
kommandørkaptajn  
Kbhvn. K.



**A. E. Sørensen**  
skibsreder og -mægler,  
godsejer, vicekonsul  
Svendborg

**Sønderholm, Søren Nicolai**, fhv. dommer (R<sup>1</sup>. 18/11 1954); f. 24/8 1888 på Sønderholm, Vammen sogn, Viborg amt, søn af gårdejer Lars Peter Sønderholm og hustru Ane Kirstine f. Dahl; g. 30/9 1918 m. Anna S., f. Rambusch; student (Viborg) 1911, cand. jur. 1917, fuldmægtig v. Kbhvn.s amts nordre birk 1917, by- og herredsfuldmægtig i Esbjerg s. å., politiassistent i Esbjerg 1919, kriminaldommerfuldmægtig i Viborg 1921, politimester i Sæby 1937, dommer i Svendborg 1942-58; formd. f. landvæsenkommissionen f. Svendborg amtsrådsreds 1954-58 og f. Svendborg amts overvoldgiftsret i husdyrsager 1954-59.

Adr. Generalindehuset, Troense.

**Sørensen, Adolf Ejler**, skibsreder og -mægler, godsejer, vicekonsul (R<sup>1</sup>. 24/10 1956) (N.O.N.5.); f. 19/9 1896 på Thurø, Svendborg amt, søn af skibsfører Martin Sørensen og hustru Hanne Nielsine f. Huusfeldt; g. 28/11 1920 m. Sigrid Marie S., f. Andersen; realeksm. 1913, toldmedhjælper i Svendborg, Ærøskøbing og Marstal 1914-18, selvstændig skibsreder og skibsmægler i Svendborg 1918, edsvoren skibsmægler 1923, stifter af 15 rederi-aktieselskaber; finsk vicekonsul i Svendborg 1950; medl. af Thyborønkommissionen, af Marshall-skibslåneudvalget, af kommissionen t. revision af skibsregistreringslovgivningen, af fragtnævnet 1939-49, af Svendborg byråd s. 1943, af søfartsrådet, af søfartskommissionen af 1947 og af udvalget t. forberedelse af Danmarks repræsentation på Londonkonferencen 1960 t. revision af den internationale konvention om lastelinier; medl. af repræsentantskabet f. A/S Svendborg Bank og f. A/S Svendborg Amtstidende; medl. af best. f. og adm. direktør f. Rederiakts. Britannia, A/S Dampskibsselskabet Concordia (formd.), Sejlskibsselskabet Fyn A/S (formd.), Sejlskibsskabs. Danmark (formd.) og Rederiakts. Sankt Jørgens (formd.); medl. af best. f. Svendborg Søassurance, Thurø (næstformd.), f. Rederiforeningen af 1895 (næstformd.), f. Danske Skibes Protection Club (formd.), f. Svendborg Handelsstandsforening (næstformd.), f. A/S Ge-

neralagenturet f. Assuranceforeningen Skuld (gensidig), Norge, f. Svendborg Toldsteds Forsikrings-Forening f. Søfolks Ejendele (formd.), f. A/S Svendborg Amtstidende (formd.), f. Svendborg Skibsrederes gensidige Sygeassurance, f. Turistrådet f. Svendborg og f. A/S Hotel Svendborg (formd.); næstformd. f. Svendborg kommunale skolevæsen og f. skoleudvalget i Svendborg, f. Svendborg kommunes skovudvalg og f. Svendborg Navigationskole; medl. af udvalget vedr. besejlingen af Grønland, medl. af best. f. Stiftelsen Georg Stages Minde, medl. af Sankt Jørgens sogns menighedsråd, Svendborg.

Adr. Strandvejen 71, Svendborg.

**Sørensen, Hans Arne**, landsdommer (R<sup>1</sup>. 27/11 1957); f. 28/3 1908 i Ll. Anst, Ribe amt; dommer i østre landsret.

Adr. Biskop Monrads Vej 8, Lyngby.

**Sørensen, Kaj Georg**, vicedirektør (R<sup>1</sup>. 12/8 1958) (R. 1947); f. 5/6 1904 i Kbhvn., søn af grosserer Georg Sørensen og hustru Emmy f. Jensen; g. 3/12 1931 m. Sonja S., f. Vogler; student 1923, cand. phil. 1924, cand. pharm. 1928, skandinavisk brygmestereksm. 1931, brygmester v. C. Wiibroe's Bryggeri 1931-34, driftsinspektør v. Carlsberg Bryggerierne 1934, teknisk overinspektør 1937, teknisk underdirektør 1947, vicedirektør 1952; lektor v. Den skandinaviske Bryggerhøjskole 1934-47; medl. af Dansk Ingeniørforening; medl. af eksamenskommissionen v. skandinavisk brygmestereksm. og af best. f. Bryggeriforeningen 1952, medl. af best. f. A/S Pasteur-Selskabet, f. Selskabet f. Danmarks tekniske Museum og f. A/S Nordisk Kulsyrefabrik.

Adr. Pasteursvej 8, Kbhvn. V.

**Tamm, Henrik**, højesteretsdommer (R<sup>1</sup>. 10/1 1957); f. 29/4 1909 i Kbhvn.

Adr. Dantes Plads 4, Kbhvn. V.

**Tangdal, Peder Nielsen**, kontorchef (R<sup>1</sup>. 23/10 1954); f. 24/12 1894 i Lyngå, Århus amt, søn af gårdejer Niels Tangdal og hustru Maren f. Pe-





**K. G. Sørensen**  
vicedirektør  
Kbhvn. V.



**P. N. Tangdal**  
kontorchef  
Kbhvn. Ø.



**T. M. Terkelsen**  
chefredaktør  
Hellerup



**J. L. Thorborg**  
folketingssekretær  
Gentofte

tersen; g. 13/1 1946 m. Edle T., f. Andersen; student (Randers) 1914, cand. jur. 1920, sekretær i skattedepartementet s. å., fuldmægtig 1936, till. fuldmægtig v. Sjællands stiftamt 1928-35 og medhjælper i overskyldrådet 1935-38, kontorchef i statens ligningsdirektorat 1938.

Adr. Triangeln 5, Kbhvn. Ø.

**Terkelsen, Terkel Madsen**, chefredaktør (R<sup>1</sup>. 6/1 1958) (Chr.X.Fr.M.) (Stb.M.S.F.); f. 8/11 1904 i Tjæreborg, Ribe amt, søn af gårdejer J. M. Terkelsen og hustru Dorthea f. Pedersen; g. m. Ella T., f. Schmidt (Chr.X.Fr.M. og M.T.Kha.); student (Esbjerg) 1923, medarbejder v. Vestkysten, Esbjerg 1923, medarbejder v. Jyllands-posten, Århus 1927, sidstnævntes Kbhvn.s-korrespondent 1931, redaktionssekretær v. Nationaltidende 1933, redaktionssekretær v. Berlingske Tidende 1934, sidstnævntes korrespondent i London 1937-40, radiokommentator og leder af den danske afd. i Political Intelligence Department of the Foreign Office 1941-45, udsendt af nævnte departement t. U.S.A. 1943 og t. Sverige 1944, påny Berlingske Tidende's korrespondent i London 1945, udsendt t. Østen 1945-46, udenrigspolitisk redaktør 1946, ansvarshavende chefredaktør af Berlingske Tidende og Berlingske Aftenavis s. å., politisk chefredaktør s. 1951; medl. af best. f. I/S Berlingske Tidende, redaktør af Det danske Magasin 1953-57, medl. af styrelsen f. Fondation Européenne de la Culture s. 1955, medl. af redaktionskomitéen f. tidsskrifterne Occident/Western World s. 1957, medl. af det danske råd i London 1940-42 og 1942-45; skrevet: Denmark-Fight follows Surrender (1941), Frontline in Denmark (1943) og Befrielsens Problemer (1944).

Adr. Holck Winterfeldts Allé 6, Hellerup.

**Thaarup, Poul**, klitdirektør, forstkandidat (R<sup>1</sup>. 13/2 1956); f. 21/12 1900 i Grove, Ringkøbing amt. Adr. Vejers pr. Oksbøl.

**Theis-Nielsen, Viggo Carl**, ambassadør\* (R<sup>1</sup>. 11/3 1957) (Bulg.C.F.4.) (Rum.St.4.); f. 3/1 1910 i New York; gesandt i Indien.

Adr. Royal Danish Embassy, 1 Humayun Road, New Delhi, Indien.

\* Ambassadør V. C. Theis-Nielsen, New Delhi, Indien, er afgaaet ved døden 19/11 1958.

**Thonboe, Ludvig Frederik Ferdinand**, postmester (R<sup>1</sup>. 11/10 1956); f. 29/6 1892 i Ærøskøbing, søn af strandkontrollør Ludvig Frederik Thonboe og hustru Marie Kristine f. Olsen; g. 15/1 1944 m. Ellen Margrethe T., f. Frisenette; præliminæreksm. 1908, indtrådt i postvæsenet s. å., assistent 1917, tjenstgørende på overpostmesterens kontor 1926, kontrollør II 1930, kontrollør I 1931, postinspektør v. Kbhvn.s overpostmesterembede 1940, postmester v. omkarteringspostkontoret i Kbhvn. 1952; medl. af distriktssamarbejdsudvalget f. det kbhvn.ske postområde s. 1950; studierejser t. England, Italien og Schweiz; formd. f. foreningen Kbhvn.s Postcirkel, medl. af best. f. Foreningen t. Hovedstadens Forskønnelse; forfatter t. artikler i postale tidsskrifter og bøger.

Adr. Rysensteensgade 4, Kbhvn. V.

**Thorbjørnsen, Vilhelm Thorbjørn**, underdirektør (R<sup>1</sup>. 23/7 1957) (Fi.Fr.4.); f. 15/12 1889 i Brandstrup v. Rødkjærsgade; underdirektør i Dansk Arbejdsgiverforening.

Adr. Bernstorffsvej 242, Charlottenlund.

**Thorborg, Johannes Levinsen**, folketingssekretær (R<sup>1</sup>. 18/11 1958); f. 6/10 1896 i Hornsyld, Vejle amt, søn af kredslæge Jens Christensen Thorborg og hustru Agnete Marie f. Levinsen; g. 5/6 1926 m. Grete T., f. Fog; student (Horsens) 1914, cand. polit. 1920, medarbejder v. Finans-tidende 1918, redaktionssekretær v. samme 1920-42, landstingsassistent 1921-42, landstingssekretær 1942, folketingssekretær 1951; sekretær v. folketingsudvalget f. forretningsordenen, formd. f. Foreningen af Folketings- (Rigsdags-) Tjenestemænd 1946-56; skrevet: Østifternes Husmandskreditforening 1880-1930, redigeret Folketingsårbogen s. 1942.

Adr. Udsigten 28, Gentofte.

**Thostrup, Djalmar**, maskinkommandørkaptajn (R<sup>1</sup>. 9/5 1954) (H.T.S.); f. 19/7 1891 i Kbhvn., søn



**H. J. Thueslev**  
direktør  
Kbhvn. K.



**A. C. Thygesen**  
fhv. postmester  
Horsens



**J. C. Thygesen**  
direktør, cand. jur.  
Kbhvn. K.



**T. Thygesen**  
kgl. kammersanger,  
sceneinstruktør  
Kbhvn. K.

af skibsbygger i marinen Djalmar Thostrup og hustru Karen Sofie f. Nielsen; g. 16/5 1915 m. Paula T., f. Larsen; elev på søværnets konstabellevskole 1906-12, maskinoverkonstabel 1912, maskinist III 1914, maskinist II 1920, undermaskinmester 1922, maskinmester III 1937, maskinmester II 1943, maskinmester I 1948, maskinmandørkaptajn 1951, afsked 1954; tjenstgørende i u-både 1922-38, lærer v. søværnets kvartermesterskole og v. søværnets fenrikskole 1940-54. Adr. Peter Bangs Vej 64, Kbhvn. F.

**Thueslev, Hans Julius**, direktør (R<sup>1</sup>. 14/5 1958) (R. 14/10 1949); f. 3/7 1906 i Herning, søn af viceskoleinspektør Martin Peter Jensen og hustru Ane Cathrine f. Jacobsen; g. 17/11 1934 m. Ruth Alice T., f. Jensen; student (Fredericia) 1924, cand. jur. 1930, sagførerfuldmægtig i Odense 1930-31, aftjent værnepligt i Værløse 1931, ansat i finansministeriet 1931, sekretær 1934, fuldmægtig 1938, ekspeditionssekretær 1941, fung. kontorchef 1943, direktør f. Det kgl. Assistenshus, Kbhvn. 1944; medarbejder v. landsskatteretten s. 1934. Adr. Nybrogade 4, Kbhvn. K.

**Thygesen, Anders Christian**, fhv. postmester (R<sup>1</sup>. 10/9 1954) (R. 8/11 1946); f. 6/11 1889 i Tåstrup, Harlev sogn, Århus amt, søn af detailhandler Nikolaj Thygesen og hustru Maren f. Andersen; g. 10/6 1915 m. Louise T., f. Johansen; præliminæreksm. (Kbhvn.s Universitet) 1906, elev på Galten Postkontor 1906, fageksm. 1. del 1911, 2. del 1919, postekspedient 1915, overassistent på Århus Postkontor 1931, kontrollør på Horsens Postkontor 1932, overkontrollør på Odense Postkontor 1936, postmester i Haderslev 1941, postmester i Horsens 1946, pens. 1958; gennem 2 år kredsformd. f. postassistenterne i Århus kreds, flere gange delegeret v. Dansk Post- og Telegrafforening's møder; medl. af Rotary International. Adr. Andreas Flensborgs Gade 21 B, Horsens.

**Thygesen, Jacob Christoffer**, direktør, cand. jur. (R<sup>1</sup>. 14/7 1958) (N.O.N.5.); f. 11/4 1901 på Frederiksminde v. Kolding, søn af proprietær Chr. S. Thygesen og hustru Suzanne f. Hansen; g. 5/3 1932 m. Rigmor T., f. Truelsen; student (Nykøbing F.) 1920, cand. jur. 1926, konsulatssekretær i Rotterdam 1926, sekretær i udenrigsministeriet 1928, sekretær i A/S De danske Spritfabrikker 1930, underdirektør 1943, direktør 1953, till. landsretssagfører 1939; handelskyndigt medl. af østre landsret, medl. af forskellige nævn og udvalg 1939-45, medl. af priskontrolrådet 1940-47, næstformd. 1952-55, formd. f. handelsministeriet's papirudvalg 1947, medl. af Industrirådet 1948, medl. af best. f. Industrirådet og f. Industriforeningen 1952, viceformd. 1958, medl. af hovedbest. f. Landsforeningen Dansk Arbejde 1952, medl. af Akademiet f. de tekniske Videnskaber 1956, formd. f. sammes finanskomité 1958, medl. af Det internationale Handelskammer's danske nationale komité 1957, formd. 1959, medl. af best. f. A/S De danske Sprængstoffabrikker, f. A/S Grindstedværket, f. A/S Dansk Gelatine-Fabrik, f. A/S Dansk Svovlsyre- & Superphosphat-Fabrik, f. A/S De forenede Papirfabrikker og f. C. W. Obel A/S. Adr. Amaliegade 22, Kbhvn. K.

**Thygesen, Thyge**, kgl. kammersanger, sceneinstruktør (R<sup>1</sup>. 21/6 1958) (R. 1/12 1948) (C.H.L.4.) (Fi.B.H.) (Fi.p.F.) (F.Æ.L.5.); f. 16/3 1904 i Kbhvn., søn af professor Peder Thygesen (R.D.M. p.p.) og hustru Kirstine f. Madsen; g. 8/6 1933 m. operasangerinde Margherita Flor (Fi.B.H. og F.O.A.); student (privat dimitteret) 1927, cand. phil. 1928, studeret musikvidenskab og nordisk filologi v. Kbhvn.s Universitet 1927-31, sanguddannelse på Det kgl. danske Musikkonservatorium (Viggo Forchhammer) 1923-26 og h. Giuseppe Boralevi, Paris, gennemgået Det kgl. Teater's skuespilskole 1931-33, operasanger v. Det kgl. Teater 1931-58, kgl. kammersanger 1946; lærer v. Det kgl. danske Musikkonservatorium s. 1956; første offentlige optræden 19. juni 1931 som Prin-

sens Sanger i »Der var engang«, første operaoptræden på Det kgl. Teater som Walther i »Tannhäuser«; gæstespil v. de internationale operafestspil i Plzen (Tjekkoslaviet) 1938, 1939, 1941, 1942, 1947 og 1948, gæstespil på Nationalteatret i Prag samt på operaerne i Brünn, Opava, Ostrava, Olmütz og Bratislava 1941, 1942, 1946 og 1947, gæstespil på operaerne i Stockholm 1942, 1944 og 1946 og Helsingfors 1944, 1947, 1950 og 1951, engageret v. Store Opera og Opéra comique i Paris f. sæsonen 1947-48, gæstespil på operaen i Nice 1947, på operaen i Vichy 1947 og 1948, på La Scala Operaen i Milano 1948, på Liceo Operaen i Barcelona 1949 og 1950, på Teatro Colon i Buenos Aires 1949 og 1952, på operaen i Firenze (Maggio Musicale) 1950 og 1951 og på San Carlo Operaen i Napoli 1951 (Pompei) og 1952, optræden på Den jydsk Opera i Århus 1947, 1948 og 1949; hovedroller: Don José i »Carmen«, »Faust«, »Samson«, Hoffmann i »Hoffmanns Eventyr«, Mylio i »Le Roi d'Ys«, Grev Almaviva i »Barberen i Sevilla«, Radamès i »Aida«, Gustav III (Riccardo) i »Maskeballet«, Don Alvaro i »Skæbnens Magt«, Manrico i »Trubaduren«, Rodolphe i »Bohème«, Cavaradossi i »Tosca«, Pinkerton i »Madame Butterfly«, »André Chénier«, Turiddu i »Cavalleria rusticana«, Canio i »Bajadser«, Florestan i »Fidelio«, Max i »Jægerbruden«, »Lohengrin«, Walther v. Stolzing i »Mestersangerne«, Pedro i »Lavlandet«, Sergei i »Katerina Ismailova«, »Dalibor«, Ctirad i »Sárka«, »Holger Danske«, Leander i »Maskerade«, Jonathan og David i »Saul og David«, Rane Johnsen og Kong Erik i »Drot og Marsk«, Ujarak i »Kaddara« m. fl.; virket som sceneinstruktør v. Det kgl. Teater samt v. radio og fjernsyn, gæsteinstruktør v. Det islandske Nationalteater i Reykjavik 1958 og v. Den norske Opera i Oslo 1959; medl. af best. f. Tonekunstnerfondet s. 1946, formd. s. 1950, medl. af best. f. Dansk Skuespillerforening s. 1955, f. Foreningen af Skuespil- og Operapersonalet v. Det kgl. Teater 1956-58 og f. Det kgl. danske Musikkonserveratorium's lærerforening s. 1958; oversat bl. a. teksten t. Verdi's opera »La forza del destino« t. Det kgl. Teater samt oversat og bearbejdet en række musikdramatiske værker t. radio og fjernsyn; tildelt Vilhelm Herold's mindelegat og Johanne Louise Heiberg's mindelegat 1958.

Adr. Amaliegade 6, Kbhvn. K.

**Thøgersen, Hans**, fhv. havnekaptajn (R<sup>1</sup>. 4/9 1958) (F.M.Ma.2.) (N.St.O.3<sup>1</sup>.) (Stb.V.4.); f. 6/7 1893 i Nordby, Fanø, søn af skibsfører Jens Thøgersen og hustru Mette f. Andersen; g. 4/9 1920 m. Olivia T., f. Jensen; realeksm. 1909, udd. t. søs i danske og udenlandske sejl- og dampskibe 1910-14, styrmands- og skibsførereksm. (Fanø Navigationsskole) 1915, reserveløjtnant i marinen 1917, 2. og sen. 1. styrmand i konsul D. Lauritzen's rederi, skibsfører i samme rederi 1922, havneassistent v. Kbhvn.s havnevæsen 1923, havnefoged 1936, havnekaptajn 1939-58.

Adr. Rygårds Allé 33 A, Hellerup.

**Tillge, Paul**, direktør (R<sup>1</sup>. 4/12 1958) (Fi.L.3<sup>1</sup>.) (Ner.K.Fk.) (N.St.O.3<sup>1</sup>.); f. 26/6 1890 i Kbhvn.. søn af overbetjent i opdagelsespolitiet C. A. Tillge og hustru Marna f. Kirk; g. 19/1 1921 m. Anette T., f. Davidsen (d. 1937), g. 19/5 1943 m. tandlæge Karen Svendsen; præliminæreksm. 1906, ansat i firmaet Kampmann & Herskind 1906-12, konsultssekretær i Neapel 1912-15, ansat i bankhuset Fredh. Huth & Co., London 1915-17, i National City Bank, Genua afd. 1917-18, kontorchef i Erhvervsbanken, Kbhvn. 1918-20, prokurist i firmaet K. P. M. Dons 1921-25, direktør i A/S Bakteriologisk Laboratorium Ratin 1926-57, medl. af best. f. samme 1934-57; formd. f. Købmandsskolens Elevsamfund 1920-24, æresmedl. 1947, næstformd. f. Dansk Reklameforening 1929-35, medl. af repræsentantskabet f. samme s. 1935, æresmedl. 1956, medl. af præsidiat f. Nordisk Reklameforbund 1931-35 og 1946-51, formd. 1931-33, medl. af best. f. Foreningen t. unge Handelsmænds Uddannelse 1931-59, næstformd. 1937-44, formd. 1944-59, derefter æresmedl., medl. af handelsskolerådet 1944 og af statens tilsynsråd f. handelshøjskolerne 1949-55, censor v. Handelshøjskolen, næstformd. i Dansk-Czekoslovakisk Selskab 1947-49, medl. af best. f. Dansk-Indisk Forening 1948 og f. De forenede Ejendomsselskaber A/S 1958.

Adr. Lundsgade 8, Kbhvn. Ø.

**Toldam, Aage**, landsdommer (R<sup>1</sup>. 14/10 1954); f. 1/9 1897 i Frederikshavn, søn af præst Morten Jørgensen Toldam og hustru Ane f. Buhr Hansen; g. 15/4 1926 m. Marta T., f. Olsen; student fra Efterslægtsselskabets Skole, Kbhvn. 1916, cand. jur. 1922, dommerfuldmægtig i Sønderborg s. å., kriminaldommer i Viborg 1944, kst. dommer i vestre landsret 1946, udnævnt 1947; medl. af Sønderborg byråd 1937-44 og af Sønderborg magistrat 1938-44, medl. af best. f. A/S Sønderborghus, Sønderborg 1937-44 og af tilsynsrådet f. Sønderborg Bys Sparekasse 1938-44; medl. af Viborg byråd 1950-57, formd. f. reguleringskommissionen f. Århus købstad s. 1955 og f. overtaksationskommissionen (offentlige veje) f. Viborg, Århus, Skanderborg og Ringkøbing amtsråds kredse s. 1957.

Adr. Sankt Laurentii Vej 22, Viborg.

**Tomdrup, Bernhard Johannes**, fabrikejer (R<sup>1</sup>. 8/5 1957); f. 12/6 1891 i Kbhvn., søn af skomagermester M. P. Tomdrup Rasmussen og hustru Signe f. Andersen; g. 1/2 1917 m. Karen T., f. Henze (d. 1953); udd. i handel bl. a. i firmaet I. F. Lemvig-Müller, sen. Lemvig-Müller & Munck A/S, Kbhvn., indtrådt i Brdr. Henze's Skrubolte- & Møtrikfabrik, Kbhvn. 1915, medindehaver 1917, eneindehaver s. 1930, overtaget Kbhvn.s Bolte- & Møtrikfabrik, Kbhvn. (der nu er en del af firmaet Brdr. Henze) 1936; formd. i best. f. A/S Olieraffineriet »Norden« Kbhvn., medl. af fl. a. bestyrelser.

Adr. Strandvejen 191, Hellerup.



H. Thøgersen  
fhv. havnekaptajn  
Hellerup



P. Tillge  
direktør  
Kbhvn. Ø.



Aa. Toldam  
landsdommer  
Viborg



B. J. Tomdrup  
fabrikkejer  
Hellerup

**Topsøe-Jensen, Hans Per Gottlieb Vilhelm**, landsdommer (R<sup>1</sup>. 28/8 1958) (S.N.3.) (S.V.3<sup>1</sup>.); f. 28/2 1910 i Kbhvn.; dommer i østre landsret. Adr. Domusvej 3, Klampenborg.

**Torkild-Hansen, Estrid**, kommitteret i skolesager i undervisningsministeriet (R<sup>1</sup>. 22/12 1954); f. 16/12 1891 på Svejstrup Østergård, Skanderborg amt, datter af gårdejer, direktør Anders Nielsen og hustru Ane Kirstine f. Pedersen; g. 8/4 1925 m. advokat Carl Torkild-Hansen; student (Marselisborg) 1911, cand. jur. 1918, assistent i overpræsidiat 1918-20, sekretær i undervisningsministeriet 1920, fuldmægtig 1931, kontorchef 1938, kommitteret i skolesager 1953; undervisningsministeriets repræsentant i best. f. Musikhistorisk Museum 1938, f. Claudius's Samling s. 1946 og f. Pensionskassen af 1925 f. de private Eksamenskoler 1946, formd. f. undervisningsministeriets udvalg vedr. børnehaveseminarier 1946, f. undervisningsministeriets husholdningsudvalg 1942, f. repræsentantskabet vedr. specialkursus i husholdning v. Århus Universitet 1945, f. udvalget vedr. en nordisk husholdningsskole 1953, f. udvalget vedr. lærermanglen 1953, f. udvalget af 1935 vedr. gymnasieskoleforholdene og f. komitéen f. dronning Caroline Amalie's asylskole 1941, medl. af udvalget vedr. folkehøjskolen af 1954, af kommissionen vedr. ufraglæertes uddannelse af 1957, af den danske UNESCO-nationalkommission 1949, af Højskolefonden 1952 og af best. f. Foreningen t. Provinsbørns Ferieophold i Kbhvn. 1942.

Adr. Marskengade 6, Kbhvn. Ø.

**Toyberg-Frandzen, Harry Emil Poul**, gesandt, kontorchef i udenrigsministeriet (R<sup>1</sup>. 1/1 1954) (Chr.X.Kr.E.M.) (Fi.L.2.) (Stb.B.St.) (Stb.D.M.) (Stb.Kr.M.) (Stb. 1939-45 St.); f. 5/3 1906; sø-officer 1929-39, kaptajnløjtnant; bygningsingeniør 1936, civilingeniør i Persien (A/S Kampsax) 1939-41; i allieret krigstjeneste 1941-46, Lt. Colonel, Royal Engineers, britisk-indisk armé; ansat i udenrigstjenesten s. 1946, dansk handelsrådgiver i Indien (Bombay) 1947, gesandt i Indien 1950, till. akkrediteret i Indonesien og på Cey-

lon 1953, kontorchef i udenrigsministeriet 1956, chef f. erhvervskontoret; næstformd. i regeringsudvalget f. F.N.s tekniske bistand t. økonomisk mindre udviklede lande; medl. af Dansk Ingeniørforening.

Adr. Tårbæk Strandvej 111, Klampenborg.

**Troedsson, Alexius Truels Karl**, landsretssagfører, translator\* (R<sup>1</sup>. 11/3 1955) (M.T.Kfh.) (Bulg. r.K.2.) (F.Æ.L.5.) (I.Kr.4.) (Pr.r.K.2. & 3.) (Ø.r. K.O.); f. 17/7 1884 i Kbhvn.

Adr. Jægersborg Allé 61, Charlottenlund.

\* Landsretssagfører A. T. K. Troedsson, Charlottenlund, er afgået ved døden 12/1 1959.

**Tscherning, Adam Tobias**, kontorchef, cand. jur. (R<sup>1</sup>. 1/1 1956) (M.T.Kha.) (N.H.VII.Fr.K.) (N.O.N.5.) (S.N.2.) (Sv.r.K.2.); f. 15/11 1910 i Kbhvn.; kontorchef i udenrigsministeriet.

Adr. Torvegade 35, Kbhvn. K.

**Tvilstegaard, Carl Anton**, læge (R<sup>1</sup>. 25/11 1958); f. 10/2 1890 på Frdbg., søn af overportør v. D.S.B. Jørgen Johan Twilstegaard og hustru Bertha f. Jensen; g. 26/2 1918 m. Thora T., f. Ingerslev; lægekyndig konsulent f. finansministeriet.

Adr. Ved Kæret 28, Gentofte.

**Tøffner-Clausen, Gerner Marius**, oberstløjtnant (R<sup>1</sup>. 18/4 1954) (H.T.H.); f. 1/5 1906 i Nyborg, søn af pens. overofficiant N. P. Clausen og hustru Gerda Hansine Henriette f. Rasmussen; g. m. gymnastik-, svømme- og danselærerinde Karen T.-C., f. Flamand; student fra Østre Borgerdydskole, Kbhvn. 1925, gennemgik hæreens officersskole's officersklasse og specialklasse (ingeniørkursus), udd. s. militær motorsagkyndig 1940, sekondløjtnant i ingeniørtropperne 1929, premierløjtnant s. å., kaptajnløjtnant 1937, kaptajn 1939, oberstløjtnant 1950, kompagnichef 1939-43, og 1945-50, skolechef 1943-45, bataillonschef 1950-56, t. rådighed f. sjællandske ingeniørregiment 1956-58, chef f. 4. ingeniørbataillon 1958.

Adr. Lyngø.



**Tørsleff, August Valdemar**, kunstmaler (R<sup>1</sup>. 23/2 1956); f. 8/10 1884 i Flensborg, søn af sangpædagog Laurits Christian Tørsleff og hustru Augusta f. Elley; studeret i Danmark (Grønvold, Tuxen, Krøyer) og i Paris (Vuillard, Serussier), udstillet på Charlottenborg s. 1902; skrevet forskellige kunstafhandlinger, essays og kroniker i dagblade; gennem en årrække medl. af best. f. Malende Kunstneres Sammenslutning; hovedværker: Grundloven underskrives i statsrådet på Christiansborg slot 5. juni 1953, Fastelavnsbørn, Gruppe i en Skov, Hyrdedreng m. Køer v. Kalø Ruin, Høstmænd sætter Rug, en række mand-portrætter i offentlig eller privateje bl. a. fl. af H. M. kong Frederik IX, H. k. H. arveprins Knud, professorerne Vilh. Andersen, Vilh. Grønbech, Hj. Helweg og Hans Brix, forfatterne Martin Andersen Nexø og Johannes Wulff, maleren Joakim Skovgaard, Georg Brandes, fhv. justitsminister E. Thune Jacobsen, fhv. minister C. N. Hauge, direktørerne Chr. H. Olesen, C. V. Jernert, Aage R. Angelo, H. C. Ørsted og L. Ritzau, skuespillerne Poul Reumert og Thorkild Roose samt Osvald Helmuth som Jeppe på Bjerget, stiftamtmandene Svend Neumann, P. Herschend, Vald. Hvidt, J. A. Berner, greve Fr. Reventlow og Ulrik Christian Friis, amtmand E. F. G. Schau, nationalbankdirektør C. V. Bramsnæs, bankdirektørerne Oluf Nielsen og Poul Ingholt, direktørerne J. A. Kørbing og L. O. Normann (DFDS), skibsreder A. P. Møller, højesteretssagfører Kr. Steglich-Petersen, borgerrepræsentationens formand Sigv. Hellberg, direktør f. statsradiofonien F. E. Jensen, forbundsformand Chr. Larsen, gårdejer Johs. Kyed, fhv. generaldirektør Emil Terkelsen, dr. phil. Vilh. la Cour, fhv. formand f. Dansk Arbejdsgiverforening Hans L. Larsen, konsul Th. Andersen (Odense), ingeniørerne C. A. Møller, F. L. Smidth, Alex. Foss, Poul Larsen, Erling Foss og Georg Dithmer m. fl.; desuden mange kvinde- og børneportrætter bl. a. prinsesse Elisabeth.

Adr. Øster Voldgade 4 B, Kbhvn. K.

**Udsen, Martin Jørgensen**, vanddirektør, cand. polyt. (R<sup>1</sup>. 23/7 1954); f. 10/10 1890 i Skødstrup v. Århus; direktør f. Kbhvn.s vandforsyning.

Adr. Axelortov 12, Kbhvn. V.

**Uldall, Kai Christian**, overinspektør (R<sup>1</sup>. 8/5 1957); f. 14/9 1890 i Kbhvn., søn af fabrikejer P. Christian E. Uldall og hustru A. E. R. Nathalie f. Lange; student, cand. phil. 1912, historiske og etnologiske studier, assistent v. Nationalmuseet's 2. afd. 1916, inspektør II 1920, inspektør I v. 3. afd. 1937, overinspektør 1946; afdelingsleder f. 7. afd. (frilandsmuseet) 1941, till. leder af statens arkiv f. historiske film og stemmer 1943-53; undervisningsministeriets tilsynsførende m. danske kulturhistoriske provinsmuseer 1948-58, landbrugsministeriets tilsynsførende f. landbrugsmuseet; medl. af best. f. Selskabet Frilandsmuseets Venner, f. frilandsmuseet's grundkøbsfond, f. foreningen Danmarks Folkeminder, f. landbrugsmuseet og f. Lyngby-Tårnbæk historisk-topogra-

fiske Selskab; medl. af Conseil Internationale des Arts et Traditions Populaires, af The British Agricultural History Society, af Selskabet f. dansk Kulturhistorie og af dansk folkeminderåd; æresmedl. af Samfundet för Nordiska Mu-seets Främjande, Stockholm; skrevet: Gammel dansk Fajence (1942), Den gamle Landsby (1944), Gammel dansk Folkekunst (1945), Gammelt Tin (1950), Keramik (1959) samt adskillige afhandlinger vedr. kunstindustri, historisk arkæologi og etnologi.

Adr. Højskolevej 23, Lyngby.

**Ullstad, Johan Frants**, grosserer, papirhandler (R<sup>1</sup>. 22/5 1958) (Fi.H.R.3<sup>1</sup>.); f. 20/4 1892 i Kbhvn.; ansvarlig indehaver af firmaet Johan Ullstad & Sønner, Kbhvn.

Adr. Lykkevej 5, Charlottenlund.

**Ulrich, Georg Rottbøll**, fhv. stabslæge (R<sup>1</sup>. 15/6 1955) (H.T.H.); f. 20/7 1893 i Kbhvn., søn af overlæge, dr. med. Christian S. Ulrich og hustru Mathilde f. Rottbøll; g. 1/2 1928 m. Hedvig U., f. Rottbøll; student fra Henrik Madsen's Skole, Kbhvn. 1911, cand. med. 1919, reservelæge v. amtssygehuset i Assens 1919-20, 2. reservelæge v. amtssygehuset i Svendborg 1920-21, videre uddannelse på forskellige kbhvn.ske hospitaler samt på Rigshospitalet's børneafd., Kbhvn., Dronning Louise's Børnehospital, Kbhvn. og Børnehospitalet på Fuglebakken, Frdbg. 1921-28, specialistanerkendelse (pædiatri) 1928, praktiserende børnelæge i Århus s. 1928 og leder af den derværende børneplejestation 1930-37, skolelæge v. Vejby-Risskov Skole 1938, reservelæge i hæren 1928-29, overlæge 1930, stabslæge II 1952-58.

Adr. Park Allé 9, Århus.

**Ulrich, Niels Brock**, direktør f. statsskovbruget\* (R<sup>1</sup>. 13/2 1956) (F.M.A.2. 8/7 1958) (S.V.2. 15/8 1958); f. 31/8 1907 i Kbhvn., søn af generalmajor, direktør f. krigsministeriet N. B. Ulrich og hustru Karen f. Hjort; g. m. Ellen U., f. Biilmann; student fra Østre Borgerdydsskole, Kbhvn. 1925, forstkandidat 1931, skovriders v. I/S Linå Vesterskov 1934-35, forstassistent v. statsskovvæsenet 1935, skovriders 1942, direktør f. statsskovbruget 1946, till. overinspektør f. Sorø Akademi's skove 1948; formd. f. den forstlige forsøgskommission, f. udvalget vedr. driften af Jægersborg Dyrehave og Jægersborg Hegn, f. statsskovens reservatudvalg, f. det danske repræsentantskab i Nordisk Skov-Union og f. Kammerherre F. Eide's og Hustru f. Sarauw's Legat samt andre forstlige legater, næstformd. i Dansk Skovforening, medl. af statens skovnævn, medl. af best. f. Jagt- og Skovbrugsmuseet.

Adr. Carl Johans Gade 1, Kbhvn. Ø.

\* Direktør N. B. Ulrich, Carl Johans Gade 1, Kbhvn. Ø., er afgået ved døden 26/10 1958.

**Vagn-Hansen, Cai Andreas**, amtmand (R<sup>1</sup>. 3/6 1954) (S.N.2<sup>2</sup>.); f. 14/10 1911 i Kbhvn., søn af kabinetssekretær, kammerherre Carl Peter Ma-



**E. Torkild-Hansen**  
kommitteret  
Kbhvn. Ø.



**N. B. Ulrich**  
direktør  
Kbhvn. Ø.



**C. A. Vagn-Hansen**  
amtmand  
Abenrå



**S. J. Valentiner**  
kommandør  
Kbhvn. K.

tias Hansen (SK.DM.p.p.) og hustru Gudrun Margrethe f. Rich; g. 5/6 1943 m. Inger V.-H., f. Stockmarr; student fra Øster Søgades Gymnasium, Kbhvn. 1929, ophold i Frankrig 1929-30, cand. jur. 1936, dommerfuldmægtig v. Frdbg. birk 1936, sekretær i indenrigsministeriet 1937-45, till. fuldmægtig h. kammeradvokaten 1940-43 og sekretær i socialministeriet 1943-45, fuldmægtig i indenrigsministeriet 1945, kst. amtmand på Færøerne 1945-48, rigsombudsmand på Færøerne 1949 efter konstitution i embedet s. 1948, amtmand over Åbenrå-Sønderborg amt s. 1954; formd. f. direktionen f. Statshospitalet i Sønderborg og f. best. f. Sparekassen f. Åbenrå By og Amt, medl. af tilsynsrådet f. Handelsbanken i Sønderborg, formd. f. byudviklingsudvalget på Als s. 1958, medl. af hovedbest. f. Rigsforeningen t. Gigtens Bekæmpelse s. 1958; udgivet: Kommentar t. Lov Nr. 331 af 8. Juli 1943 ang. Erhvervelsen af fast Ejendom.

Adr. Brøndlund Slot, Åbenrå.

**Valentiner, Stig Jørgen**, kommandør (R<sup>1</sup>. 2/4 1956) (R. 2/4 1950) (H.T.S. 29/1 1956) (N.O.N.3. 1955) (S.Sv.2. 23/3 1954) (S.Sv.3<sup>2</sup>. 23/5 1935); f. 27/11 1907 i Kbhvn., søn af kaptajn Aage Valentiner (R.p.p.) og hustru Fanny f. Boserup; g. 24/10 1933 m. Elga V., f. Nielsen; student (Ordrup) 1925, søløjtnant II 1929, søløjtnant I 1930, gennemgået artillerikursus i Sverige 1935-37, kaptajnløjtnant 1938, sektionschef v. søartilleriet 1942-43, 1945-47 og 1948-50, chef f. 2. ministryerflotille 1947, tjenstgørende i forsvarsministeriet 1950-53, kommandørkaptajn 1951, marine- og flyverattaché i Stockholm og Oslo 1953-55, afdelingschef i søværnsstaben 1955-58, kommandør 1958, chef f. søartilleriet og søværnets artilleriinspektør s. å., till. lærer v. kadetskolen 1937-43 og 1945-47; sekretær i forsvarrets krudt- og gaskommission 1938-50 og i forsvarrets materielnævn 1951-53; medl. af forsvarrets forskningsråd, af forsvarrets fabrikstyrelse og af forsvarrets materielnævn s. 1958; sekretær i Søofficersforeningen 1938-48, medl. af best. f. Det Krigsvidenskabelige Selskab 1944-50.

Adr. Overgaden oven Vandet 60 C, Kbhvn. K.

**Valeur, Povl Høyer-Møller**, kreditforeningsdirektør (R<sup>1</sup>. 15/3 1957); f. 27/3 1895 i Randers, søn af birkedommer Carl Valeur og hustru Cecilie f. Høyer-Møller; g. 2/1 1933 m. Kirstine V., f. Hansen; student fra Østre Borgerdydskole, Kbhvn. 1913, cand. jur. 1920, fung. sekretær i indenrigsministeriet 1920, udnævnt 1924, till. civil-dommerfuldmægtig i Kbhvn.s amts nordre birk 1922-32, adm. direktør f. Jydsk Land-Hypotekforening, Århus 1932, adm. direktør f. Den vest- og sønderjydske Kreditforening, Ringkøbing s. 1932; næstformd. i kreditforeningernes stående fællesudvalg.

Adr. Herningvej 1, Ringkøbing.

**Vendelboe-Hersom, Poul Arnold Leopold**, fhv. inspektør (R<sup>1</sup>. 9/8 1955) (S.V.3<sup>1</sup>.) (Æ.N.4.); f. 8/9 1885 i Kbhvn., søn af skibsfører Otto Valdemar Carl Vendelboe-Hersom og hustru Dagmar Martha Emilie f. Andersen; ansat i A/S Burmeister & Wain (Dublin og London) 1907-09, direktør u. Transatlantic Co. i Ægypten 1910-20, dansk konsul, fung. generalkonsul og diplomatisk agent i Ægypten 1914-20, ansat i socialministeriet 1920, overlærer v. børneforsoeren og inspektør i overinspektionen f. børneforsoeren, inspektør af 1. grad 1938.

Adr. Strandboulevarden 10, Kbhvn. Ø.

**Vendsyssel, Adolph Kristian Hansemann Mikelsen**, direktør, mag. scient. (R<sup>1</sup>. 12/12 1955); f. 31/8 1886 i Hjørring; direktør f. A/S Vendsyssel Packing Co., Kbhvn. og U.S.A., président du conseil f. Maison Vendsyssel S. A., Bruxelles, administrateur i Vendsyssel S. A., Paris, formd. f. Danmarks Fiskehandels- og Havfiskeriforening.

Adr. Gl. Strand 42, Kbhvn. K.

**Vestberg, Jens Christian Hans Thorvald**, børssekretær\* (R<sup>1</sup>. 7/2 1955) (Rum.M.C.I.1.) (S.Kr.4.) (S.N.3.); f. 26/9 1893; student 1911, cand. jur. 1917, sekretær v. Grosserer-Societetet's Komité 1921.

Adr. Kastelsvej 36, Kbhvn. Ø.

\* Børsssekretær J. C. H. T. Vestberg, Kastelsvej 36, Kbhvn. Ø., er afgået ved døden 9/6 1958.



**P. H.-M. Valeur**  
kreditforeningsdirektør  
Ringkøbing



**P. A. L. Vendelboe-Hersom**  
fhv. inspektør  
Kbhvn. Ø.



**M. Vesterdal**  
oberstløjtnant  
Kbhvn. Ø.



**S. Volkersen**  
fhv. dommer,  
kammerjunker  
Kbhvn. F.

**Vesterdal, Morten**, oberstløjtnant (R<sup>1</sup>. 4/10 1958) (R. 4/10 1952); f. 6/11 1909 i Odense, søn af skolebestyrer, cand. theol. Frode Christian Valdemar Vesterdal og hustru Thora f. Illum; g. m. Else V., f. Jensen; student (Odense) 1929, premierløjtnant v. 13. bataillon 1933, kaptajn løjtnant 1939, kaptajn og sen. kompagnichef v. 3. regiment 1943, tjenstgørende v. generalkommandoen (hærkommandoen) 1948-51, oberstløjtnant og chef f. II/10. regiment 1951, sen. lærer v. hærens officersskole.

Adr. Strandboulevarden 105, Kbhvn. Ø.

**Vetli, Erik**, landsdommer (R<sup>1</sup>. 27/11 1957); f. 7/1 1910 i Århus, søn af baneingeniør Vilhelm Vetli og hustru Mary f. West; g. 27/2 1943 m. Bente V., f. Undén; student fra Metropolitanskolen, Kbhvn. 1928, cand. jur. 1934, fung. sekretær i justitsministeriet s. å., dommerfuldmægtig v. Kbhvn.s amts nordre birk 1935, påny ansat i justitsministeriet 1936, sekretær 1937, fuldmægtig 1941, ekspeditionssekretær 1946, kontorchef 1949, kst. dommer i østre landsret 1950-52, dommer i østre landsret 1955; till. sagførerfuldmægtig 1936-37, sekretær h. rigsadvokaten 1937-42, medhjælper h. statsadvokaterne v. østre landsret 1942-45, sekretær v. akkordretten 1941-49, sekretær v. statens våbenkontrol 1949-53, justitsministeriets kasseinspektør v. dommerembederne 1949-55; medl. af revisionsudvalget f. tyske betalinger s. 1949, medl. af den permanente straffelovskommission 1953-55, revisor af eksekutorboer i Kbhvn. 1955, medl. af og formd. f. henholdsvis det danske arvelovsudvalg af 1954 og det danske familieretsudvalg af 1957; medl. af best. f. Juristforbundet 1948-52.

Adr. Strandvejen 140, Hellerup.

**Volkersen, Svend**, fhv. dommer, kammerjunker (R<sup>1</sup>. 18/11 1954); f. 25/4 1886 i Helsingør, søn af oberstløjtnant Frederik Daniel Volkersen og hustru Thora Alvine f. Svendsen; student (Helsingør) 1904, cand. jur. 1910, by- og herredsfuldmægtig i St. Heddinge 1911-14, assistent i general-

tolddirektoratet 1915-19, auditor i hæren 1919-34, kriminaldommer i Viborg købstad m. Fjends-Nørlyng og Middelsom-Sønderlyng herreder 1934-41, dommer i Kronborg vestre birk (Helsingør) 1941-55; formd. f. det v. justitsministeriets bekendtgørelse af 29/10 1945 oprettede oprejsningsnævn f. Frederiksborg amt og f. den i h. t. lov af 1939 ang. tilvejebringelse af befordringsmidler bl. a. t. brug f. krigsmagten nedsatte vurderingskommission f. Frederiksborg amt.

Adr. Rådmand Steins Allé 16 A, Kbhvn. F.

**Waage, Olaf**, universitetssekretær (R<sup>1</sup>. 29/11 1956) (N.O.N.4.); f. 8/7 1897 i Kbhvn., søn af departementschef Holger Waage og hustru Christiane f. Munck; g. 16/5 1924 m. Asta Strange W., f. Hansen; student (Ordrup) 1915, cand. mag. 1923, studierejser i Tyskland 1925, 1931, 1933 og 1937, timelærer v. forskellige kbhvn.ske skoler og kursus 1923-30, sekretær v. Kbhvn.s Universitet's konsistorialkontor 1924, fuldmægtig 1938, universitetssekretær og chef f. konsistorialkontoret 1948; till. assistent v. folkeuniversitetsudvalget 1921-25 og sekretær v. det lægevidenskabelige fakultet v. Kbhvn.s Universitet 1925-48; medarbejder v. Dansk Studiefond 1924-40, sekretær f. den nordiske kulturkommission's danske delegation s. 1950; medl. af best. f. Det filologisk-historiske Samfund s. 1920; udgivet filologisk-musikvidenskabelige afhandlinger om Richard Wagner's musikdramaer samt artikler og skrifter om universitetsforhold bl. a. The University of Copenhagen (sammen m. C. A. Bodelsen 1938).

Adr. Peter Bangs Vej 211, Kbhvn. Valby.

**Waagechristensen, Einar**, fhv. amtsrådssekretær, cand. jur. (R<sup>1</sup>. 3/4 1954) (S.N.3. 1957); f. 30/10 1887 i Kbhvn., søn af hofvinhandler Christian Nikolaj Wilhelm Christensen og hustru Marie Emilie Elisabeth f. Tiemroth; g. 11/7 1932 m. Tora Sophie W., f. Brix Pedersen; student fra Metropolitanskolen, Kbhvn. 1905, cand. jur. 1912, amtsfuldmægtig v. Kbhvn.s amt 1912, skolefonds-



**E. Waagechristensen**  
fhv. amtsrådssekretær,  
cand. jur.  
Kbhvn. F.



**S. Warrer**  
konsul, grosserer  
Risskov



**N. V. C. Wermuth**  
kontorchef  
Vanløse



**S. T. Werner**  
professor, dr. phil.  
Hellerup

kasserer 1914, amtsrådssekretær 1919, afsked 1958; bestalling s. overretssagfører 1919; medredaktør af »Sognerådstidende« s. 1919; revisor i Hellerup og Omegns Bank A/S, Hellerup s. ca. 1930.

Adr. Stockflethsvej 38, Kbhvn. F.

**Wamberg, Arne Magnus**, amtmand (R<sup>1</sup>. 1/1 1955); f. 22/3 1910 i Helsingør, søn af viceskoleinspektør Karelius Frederik Karl Wamberg og hustru lærerinde Lydia f. Hansen; g. 27/8 1935 m. Evelyn Ester Margrethe W., f. Jørgensen; student (Helsingør) 1927, cand. jur. 1933, sagførerfuldmægtig s. å., fung. sekretær u. Kbhvn.s magistrat 1934, sekretær i indenrigsministeriet s. å., fuldmægtig 1942, ekspeditionssekretær i statens bygningsdirektorat 1946, fung. kontorchef s. å., kontorchef i ministeriet f. byggeri og boligvæsen 1948, i arbejds- og boligministeriet 1949, i indenrigs- og boligministeriet 1950, amtmand over Vejle amt 1951; sekretær f. Fællesorganisationen af Landkommuner m. bymæssig Bebyggelse 1943-51, fung. formd. f. erhvervsskatteudvalget 1948-51, formd. f. best. f. Den Kellerske Andssvageanstalt og f. Andssvageanstalterne i Ribe og v. Vodskov 1951-59, formd. f. åndssvageforsorgens centralnævn s. 1959, medl. af tilsynsrådet f. Vejle Byes og Amts Sparekasse s. 1951, formd. f. Vejle-Vandel-Grindsted Jernbane 1952-57, f. byudviklingsudvalget f. Koldingegnen s. 1957 og f. Jydsk Byplanråd s. 1959.

Adr. Amtsgården, Vedelsgade 17, Vejle.

**Warming, Knud Peter**, hospitalsdirektør (R<sup>1</sup>. 12/2 1955) (Fi.L.2<sup>2</sup>.) (F.S.P.3.) (I.F.2.) (N.St.O.2<sup>2</sup>.) (Æt.M.II.4.); f. 28/1 1894 i Kbhvn., søn af grosserer Thorvald Warming og hustru Marie f. Nielsen; g. 27/1 1922 m. Karen W., f. Sørensen; udd. h. købmand J. J. Lotz, Skelskør 1909-13, handels-eksm. 1912, ansat i firmaet John Miller & Co., Liverpool 1913-16, derefter ophold i Amerika, Japan og Syd-Sibirien, inspektør v. Den Kellerske Andssvageanstalt, Brejning 1921-26, inspektør v. Kbhvn.s amts sygehus i Gentofte 1926, till. di-

rektør v. Kbhvn.s amts sygehus på Frdbg. 1927 og v. Kbhvn.s amts tuberkulosehospital 1929, direktør f. Kbhvn.s amts sygehusvæsen s. 1936; medl. af best. f. Hellerup og Omegns Bank (formd. s. 1957), f. Sygehusinspektørforeningen i Danmark 1930-45, f. lokalforeningen f. Gentofte u. Landsforeningen t. Kræftens Bekæmpelse og f. statshospitalet i Sønderborg, medl. af luftværnsudvalget, af forskellige udvalg u. Dansk Standardiseringsråd samt af statsministeriet's udvalg vedr. dansk sundhedstjeneste i Sydslesvig t. 1948, derefter medl. af samme udvalg u. Dansk Røde Kors t. 1950, medl. af kredsbest. f. Dansk Røde Kors' Gentofte kreds t. 1950, af hovedbest. f. Dansk Røde Kors 1948-50, af best. f. Folkekuranstalten v. Hald 1948-50, af best. f. nervesanatoriet Montebello 1950 og af best. f. forskellige legater, medl. af dommerkomitéen f. opførelse af central-sygehuset i Glostrup 1950, rådgiver f. sundhedsstyrelsen i sager vedr. sygehusbyggeri og sygehusdrift 1951, formd. f. fællesudvalget f. hospitalstjenesten u. civilforsvaret f. Storkbhvn. 1951-52, derefter medl. af sygehusberedskabsnævnet f. Storkbhvn., medl. af udvalget vedr. planlægning af statens sindssygehospital i Glostrup og af komitéen t. arkitektkonkurrence vedr. forslag t. ombygning og udvidelse af Rigshospitalet 1953, udsendt af udenrigsministeriet som dansk repræsentant i skandinavisk forhandlingsdelegation t. Korea 1953 og 1955, medl. af repræsentantskabet f. Kbhvn.s Brandforsikring s. 1956.

Adr. Amtssygehuset, Hellerup.

**Warrer, Sigurd**, konsul, grosserer (R<sup>1</sup>. 14/7 1958) (N.St.O.3<sup>1</sup>.); f. 7/5 1901 i Vejle, søn af øre-, næse- og halslæge Hans Jacob Warrer og hustru Josephine f. Andresen; g. 17/1 1930 m. Liz W., f. Drescher; udd. på handelsskole samt indenfor skibs- og kulbranchen i ind- og udland, direktør f. A/S H. M. Erhardi's Eftf., Århus 1926, videreført firmaet f. egen regning u. navnet: Århus Kul- & Koks-Import v. S. Warrer 1932-53, efter firmaets omdannelse t. aktieselskab direktør og medl. af best. f. samme 1953; norsk vicekonsul



1946, konsul 1948; medl. af kommunalbest. f. Vejlbj-Risskov kommune 1937-43, formd. 1940-43, medl. af best. f. Århus Handelsstandsforening 1937, næstformd. 1943, formd. 1950, formd. f. Århus Handelsstandsforenings Handelsskole 1947-50 og f. Den jydsk Handelskøleskole 1954-56, handelskyndigt medl. af vestre landsret s. 1953, medl. af best. f. Den jydsk Handelsstands Centralforening (næstformd. 1954, formd. s. 1956), af Provinshandelskammeret s. 1949 (viceformd. s. 1956), af best. f. Erhvervenes Oplysningsråd 1950-56, af repræsentantskabet f. Danmarks Nationalbank s. 1951, af Den danske Handelsstands Fællesrepræsentation s. 1954, af best. f. A/S Det forenede Dampskibs-Selskab s. 1955, af mæglerkommissionen s. 1958, af best. f. foreningen Norden's Århus afd. og af tilsynsrådet f. Handelsbanken i Århus, medl. af best. f. A/S Mammen & Drescher, Århus (formd. 1956), A/S Mammen & Drescher, Ålborg, A/S Fotorama, Århus. A/S M. Seest Maskinfabrik, Århus, A/S Korn- & Foderstof-Kompagniet, Århus (formd. 1956) og F. L. Bie Jydsk Handels-Akts.

Adr. Højrisvej 5, Risskov.

**Wedel-Heinen, Tage Christian**, kontorchef, cand. jur. (R<sup>1</sup>. 16/9 1954); kontorchef i indenrigsministeriet.

Adr. Maltevangen 13, Gentofte.

**Wedell-Wedellsborg, Sigismund Joachim Henrik** baron, oberst (R<sup>1</sup>. 6/7 1957) (H.T.H.) (N.O.N.4.) (S.Sv.3<sup>1</sup>.) (Sv.Aut.F.T.1.); f. 21/2 1909 på Frdbg.; oberst, chef f. 1. regiment.

Adr. Høveltegård pr. Høvelte.

**Wedell-Wedellsborg, Vilhelm Ferdinand** baron, amtmand (R<sup>1</sup>. 11/3 1956); f. 12/11 1908 i Kbhvn., søn af oberstløjtnant, kammerherre Karl baron Wedell-Wedellsborg og hustru Ettie Caroline f. Blom; g. 26/9 1942 m. Birte Engelke W.-W., f. baronesse Schaffalitzky de Muckadell; student (Gl. Hellerup Gymnasium) 1927, cand. jur. 1933, dommerfuldmægtig i Helsingør s. å., fung. sekretær i socialministeriet s. å., udnævnt 1936, fuldmægtig 1941, ministersekretær 1942-46, ekspeditionssekretær 1946, kontorchef i arbejdsministeriet 1948, kontorchef i socialministeriet 1949, amtmand over Sorø amt 1955, lærer v. den sociale skole 1948-55; formd. f. Ministerialforeningen 1944-56, medl. af best. f. Danske Statsembedsmænds Samråd s. 1944, formd. s. 1957, medl. af Det nordiske administrative Forbund's danske styrelse s. 1947, medl. af hovedbest. f. Børneringen 1950-59, formd. f. Julemærkekomitéen s. 1957, medl. af best. og forretningsudvalget f. Danmarks Juristforbund s. 1952, formd. s. 1956, medl. af Akademikernes Samarbejdsudvalg s. 1952, medl. af centralbest. f. Nationalforeningen t. Tuberkulosens Bekæmpelse, formd. f. det i h. t. ferieloven nedsatte rådg. udvalg 1949-55 og f. det af hovedorganisationerne i h. t. forligsmandens mæglingsforslag i 1956 nedsatte udvalg t. udarbejdelse af en sygelønsordning, formd. f. eller

medl. af en række kommissioner og udvalg — herunder forvaltningskommissionen af 1946, alkoholkommissionen af 1947, socialministeriet's udvalg vedr. arbejdsanstalterne, kommissionen vedr. offentlighed i forvaltningen og kommissionen vedr. tjenestemænds ansættelsesforhold. administrator f. det grevelige Dannemandske stift m. Astrup kloster, formd. f. kunstmuseet i Sorø og f. Sorø amts sygeplejeskole i Slagelse, formd. f. Sorø amts trafikudvalg, medl. af tilsynsrådet f. mødrehjælpsinstitutionen i Næstved, medl. af tilsynsrådet f. Sorø Spare- og Lånekasse og f. husholdningsseminariet Ankerhus, Sorø, medl. af best. f. Indre Mission's seminarium i Haslev, formd. f. årslisteudvalget f. Sydvestsjællands nævningekreds, medl. af det af Nordisk Råd nedsatte fællesnordiske nævn f. alkoholforskning; medredaktør af værket Centraladministrationen 1848-1948.

Adr. Sorø.

**Wegener-Clausen, Thorkild**, generalkonsul, chargé d'affaires (R<sup>1</sup>. 11/3 1956) (N.St.O.2<sup>2</sup>.); f. 17/4 1908 i Århus, søn af direktør, konsul Carl August Marinus Clausen og hustru Holga Augusta f. Wegener; g. 9/4 1955 m. Agnethe W.-C., f. Boserup; student 1927, cand. jur. 1934, sagfører-fuldmægtig 1934-35, fung. sekretær i landbrugsministeriet 1934, fung. sekretær i udenrigsministeriet 1935, sekretær 1937, vicekonsul i Hamburg 1938, påny sekretær i udenrigsministeriet 1942, fung. fuldmægtig 1943, vicekonsul og handelssekretær i London 1945, fuldmægtig i udenrigsministeriet 1949, kontorchef 1951, konsul v. det danske generalkonsulat i New York 1953, ambassaderåd i Oslo 1955, generalkonsul og chargé d'affaires i Wellington 1958; medl. af komitéen f. Allied Circle, London som Danmarks repræsentant 1948-50; skrevet kronikker og artikler i dagblade særlig om politiske og juridiske emner.

Adr. P. O. Box 111, Wellington, New Zealand.

**Wermuth, Niels Vagn Christian**, kontorchef (R<sup>1</sup>. 25/11 1958); f. 2/2 1907 i Løgstør, søn af borgmester, bankdirektør T. A. Wermuth og hustru Emma f. Hansen; g. 14/1 1940 m. Inger W., f. Bøye; student (Ålborg) 1924, cand. jur. 1931, dommerfuldmægtig i Åbenrå og Herning s. å., fung. sekretær i landbrugsministeriet 1932, sekretær 1933, fuldmægtig 1937, ekspeditionssekretær 1940, kst. kontorchef 1944, kontorchef i statens jordlovsudvalg 1945, kontorchef i landbrugsministeriet 1946; medarbejder v. landsskatteretten 1939-50, sekretær f. statens skovnævn 1950-54, medl. af og sekretær f. kommissionen ang. udstyknig af jorder tilhørende stiftelser m. v. 1949-56 og kommissionen vedr. statshusmandsloven m. m. 1957, formd. f. ankenævnet vedr. visse landbrugsejendommers brug 1952 og f. overlandsvæsenkommissionen f. Holbæk m. fl. amter 1954, næstformd. f. statens jordlovsudvalg 1958; medl. af best. f. brødkornskontoret f. indenlandsk korn 1944-50 og f. brødkornskontoret f. udenlandsk korn 1945-49.

Adr. Brøndumvej 3, Vänløse.



**D. A. Wieth-Knudsen**  
oberst, civilingeniør  
Farum



**P. Winkel**  
oberst, kammerjunker  
Kbhvn. K.



**C. M. Woel**  
forfatter  
Ladager pr. Ll. Skensved



**M. A. Wöldike**  
kapelmester, domorganist  
Kbhvn. Ø.

**Werner, Sven Theodor**, professor, dr. phil. (R<sup>1</sup>. 4/9 1957); f. 5/9 1898 i Kbhvn., søn af grosserer Sigvart Vilhelm Theodor Werner og hustru Inger Marie f. Jantzen; g. 7/5 1927 m. Inger Dorthe W., f. Utke; student 1916, cand. polyt. (fabrikingeniør) 1921, assistent v. Kbhvn.s Universitet's institut f. teoretisk fysik 1924-27, dr. phil. 1927, docent i fysik v. Danmarks tekniske Højskole 1927, professor 1936-38, professor i fysik v. Århus Universitet samt leder af sammes fysiske instiut 1938, udenfor nummer 1958, leder af A/S Burmeister & Wain's reaktorafd. 1958; lærer v. Sø-officersskolen 1927-38, v. specialkursus i husholdning v. Århus Universitet 1946-56 og v. journalistkursus v. Århus Universitet 1946-58; studieophold i London 1925 og i Berlin 1933-34; fysisk konsulent f. J.T.A.S. 1941-58; medl. af best. f. Fysisk Forening 1923-26 og 1930-33, formd. 1931-33, sekretær i Selskabet f. Naturlærens Udbredelse 1928-38, formd. f. Jydsk Selskab f. Fysik og Kemi 1940-42, medl. af Det lærde Selskab v. Århus Universitet, af Dansk Standardiseringsråd's udvalg f. enheder og formeltegn, af atomenergi-kommissionen, af sundhedsstyrelsen's radioaktivitetsudvalg og af Akademiet f. de tekniske Videnskaber; skrevet: Spektroskopiske Lyskilder (disputats 1927), Lærebog i Elektricitetslære (1935), Vort nye Verdensbillede (1955), Kerneenergi i Industri og Samfund (1959) m. fl.  
Adr. Svanemøllevej 65, Hellerup.

**Westenholz, Holger**, oberstløjtnant (R<sup>1</sup>. 27/5 1958); oberstløjtnant i flyvevåbnet.  
Adr. Amaliegade 24, Kbhvn. K.

**Westerkjær, Erik**, landsdommer (R<sup>1</sup>. 11/10 1956); f. 13/2 1903 på Frdbg.; dommer i østre landsret.  
Adr. Herluf Trolles Gade 3, Kbhvn. K.

**Westrup, Jens Julius**, kommandør (R<sup>1</sup>. 29/1 1955) (H.T.S.) (N.St.O.3<sup>1</sup>.); f. 20/3 1906 i Kbhvn.; kommandør, stabschef v. kystbefæstningen og Øresunds marinekommando.  
Adr. Suensonsgade 9, Kbhvn. K.

**Wieth-Knudsen, Dietrich Anselmo**, oberst, civilingeniør (R<sup>1</sup>. 4/10 1955) (H.T.H.); f. 1/2 1908 i Herlev, Kbhvn.s amt; g. 20/4 1933 m. Margit W.-K., f. Gemzøe; student fra Metropolitanskolen, Kbhvn. 1926, cand. phil. 1927, premierløjtnant i ingeniørkorpset 1930, kaptajnløjtnant 1937, kaptajn 1940, oberstløjtnant 1951, oberst 1956; adjutant h. generalinspektøren f. ingeniørtropperne 1937-40, stabschef h. samme 1946-51, chef f. ingeniørtropperne's befalingsmandsskoler 1945-46, gennemgået ingeniørkursus på hærens officersskole 1932-36, projekterende ingeniør og byggeleder v. den danske brigade i Sverige 1943-45, chef f. brigadens pionerkommando 1944-45, leder af landminerydningen i Danmark 1945-46, t. rådighed f. generalinspektøren f. ingeniørtropperne 1955, chef f. ingeniørskolen 1958-59, chef f. sjællandske ingeniørregiment 1959; militær motorsagkyndig s. 1942, lærer v. hærens officersskole og v. søofficersskolen 1937-54, lærer v. forsvarsakademiet s. 1950; formd. f. forsvarsministeriet's udvalg f. dækningsmæssig sikring s. 1956 og f. forsvarsministeriet's sløringsudvalg 1958-59, medl. af forsvarrets eksplosivkommission 1958-59, medl. af NATO's kommission f. Military Geographic Documentation 1956-59; medl. af Dansk Ingeniørforening; skrevet lærebøger i krigsbygningskunst.  
Adr. Ingeniørvænget, Farum Kaserne, Farum.

**Willumsen, Gregers Ferdinand**, sektionsingeniør, cand. polyt. (R<sup>1</sup>. 25/2 1958); f. 1/10 1896 i Køge; sektionsingeniør v. D.S.B. (9. banesektion, Århus).  
Adr. P. P. Ørums Gade 42, Århus.

**Windeløv, Aage**, fhv. stationsforstander (R<sup>1</sup>. 6/6 1956) (S.V.3<sup>1</sup>.); f. 23/12 1885 i Kolding, søn af købmand, sen. hotelejer Hans Windeløv og hustru Johanne f. Staal; g. 19/12 1913 m. Ingeborg Marie W., f. Madsen; præliminæreksm. 1901, trafikalev v. Odsherreds Jernbane 1902-06, assistent 1906-16, stationsforstander i Højby, Sjælland 1916-32, stationsforstander i Nykøbing S. 1932-56; medl. af landstinget 1946-51; formd. og medl. af best. f. forskellige politiske, idrætslige og turistmæssige organisationer, formd. f. Odsherreds Folkemuseum.  
Adr. Nykøbing S.

**Wineken, Kai Hugo**, politimester\* (R<sup>1</sup>. 4/12 1954); f. 28/3 1887 i Mariager; student (Frederiksborg) 1904, cand. jur. 1910, politimester i Assens købstad m. v. 1932, i Helsingør købstad m. v. 1937.

Adr. Helsingør.

\* Politimester K. H. Wineken, Helsingør, er afgang ved døden 4/8 1955.

**Winkel, Per**, oberst, kammerjunker (R<sup>1</sup>. 2/2 1954) (H.T.H.) (A.M.F.3.) (Fi.Sk.F.) (N.O.N.5.) (N.St.O.3<sup>1</sup>.) (Stb.M.C.F.) (S.Sv.3<sup>2</sup>.) (S.V.3<sup>1</sup>.); f. 23/8 1906 på Frdbg., søn af oberstløjtnant Ove Halfdan Winkel og hustru Magdalene f. Tage-Hansen; g. 14/10 1936 m. Regitze W., f. Keyper; student 1925, premierløjtnant i fodfolket 1929, kaptajn 1935, kaptajn 1940, oberstløjtnant 1949, oberst 1954; sektionschef i generalstaben 1948-50, chef f. 1. livgardebataillon 1951-54, stedfortrædende regionschef v. region VI 1954-56, assistent chief of staff v. AFNE 1956-59, chef f. livgarden 1959; medl. af best. f. Det krigsvidenskabelige Selskab 1940-46.

Adr. Livgardens Kaserne, Øster Voldgade, Kbhvn. K.

**Winkel, Poul**, direktør (R<sup>1</sup>. 28/10 1958) (R. 14/10 1949); f. 4/5 1908 i Kbhvn., søn af oberstløjtnant Ove Halfdan Winkel og hustru Magdalene f. Tage-Hansen; g. 1. gang m. Grethe Winkel, g. 2. gang m. Karen Winkel; student fra Metropolitanskolen, Kbhvn. 1926, cand. jur. 1932, sekretær i skattedepartementet s. å., fuldmægtig 1938, ekspeditionssekretær 1943, kontorchef 1948, direktør f. Det kgl. Klasselotteri 1951; landsretssagfører 1948, statskontrollant v. Dansk Tipstjeneste 1950.

Adr. Suomisvej 2, Kbhvn. V.

**Wodskou, Ludvig**, veterinærinspektør, kaptajn\* (R<sup>1</sup>. 7/10 1955); f. 21/2 1890 i Kbhvn.; premierløjtnant i fodfolket 1911, kaptajn 1921, kaptajn af reserven 1924, kaptajn af forstærkningen 1933, afsked 1939; dyrlægeeksm. 1929, veterinærinspektør v. veterinærdirektoratets afd. f. mælkekontrol 1938, kgl. udnævnt 1940.

Adr. Carit Etlars Vej 13, Kbhvn. V.

\* Veterinærinspektør L. Wodskou, Carit Etlars Vej 13, Kbhvn. V., er afgang ved døden 3/11 1955.

**Woel, Cai Mogens**, forfatter (R<sup>1</sup>. 11/5 1954) (Fi. H.R.3<sup>1</sup>.) (S.N.3.); f. 28/10 1895 på Frdbg., søn af købmand Jacob Wilhelm Woel og hustru Dagmar f. Weiersøe; g. 22/9 1949 m. Inger Margrethe W., f. Mortensen; udg. fra Roskilde Katedralskole, lærereksm. 1. del (Blågårds Seminarium) 1916, ansat v. Henrik Koppels Forlag 1920-22, boghandler i Kbhvn. 1922, grundlagt Woel's Forlag 1923, direktør f. A/S Woel's Forlag 1929-31; modtaget statsydelse som forfatter 1946; formd. f. Forfatterforbundet 1942-45, medl. af best. f. Dansk Forfatterforening 1945, formd. 1946-57, æresmedl. 1958, sekretær i Gustav Wied Selskabet 1938-45, formd. 1945-50, æresmedl. 1951, formd. f. Skan-

dinavisk Kunstnerkreds' danske fraktion 1946-47, medl. af komitéen f. Holberg-medailen, af best. og forretningsudvalget f. Dansk Forfatterfond og af Det nordiske Forfatterråd 1946-57, medl. af best. f. Dansk Sprogvern 1954, formd. f. Henrik Pontoppidan's Mindefond og f. Kaptajn H. C. Lundgreen's Legat 1946-57 samt f. Den olympiske Komité's kunstfraktion 1947-52, medl. af præsidiat f. H. C. Andersen Legatet 1955, rådgivende repræsentant f. den fællesnordiske forfatter- og kunstnerretskommission 1947-57, medl. af fællesrådet f. dansk kulturs udbredelse i udlandet 1948, formd. 1955-57, medl. af statens udvalg vedr. statsydelser t. forfattere 1948-57 og af Droit-Moral-udvalget 1954-57, næstformd. i Dansk Selskab f. Ophavsret 1954-57, undervisningsministeriets tilforordnede konsulent i litteratur i statsradiofonien's programudvalg 1956, medl. af Den danske PEN Club 1956; modtaget Astrid Goldschmidt's Legat (1933), Emma Bærentzen's Forfatterlegat (1935), Sophus Michaelis' Mindelegat 1939, Det Suhrske Forfatterlegat (1941), Herman Bang's Mindelegat (1957) og Henrik Pontoppidan's Hæderslegat (1958); litterære arbejder: Mit Livs Elvira (1930, 5. opl. 1955), Af Niels Munks Historie I-III (1935, 1936 og 1943), De som bor i Glashus (1936, 2. udg. 1951), Dannevirkenætter (1937, 3. udg. 1953), Tilbageetog (1942), Kærlighedens Aldre (1945, 5. opl. 1946), Hultenborg Kro (1947, 8. opl. s. å.), Skæbnens Emigranter (1954, 3. opl. s. å.), Sagnet rundt (1956, 5. opl. s. å.); Noveller: Sjællændere (1951), Efter Visitationen (1958); digte: Udvalgte Digte (1955); artikler og taler: Hverdagstaler i Stauings Danmark (1938), Bogens Tjenere (1953); litteraturhistoriske arbejder bl. a. om Thorkild Gravlund, Knud Hamsun, Peter Egge, Evald Tang Kristensen, Knud Andersen, Erik Bertelsen og Thit Jensen; større arbejder: Troubadourer I-II (1930-34), Årets Bøger I-XI (1932-40), Tyverne og Tredvernes Digtere I-II (1941), Dansk Forfatterleksikon (1944), Henrik Pontoppidan I-II (1945), H. C. Andersens Liv og Digtning I-II (1948-50), Dansk Litteraturhistorie 1900-1950 I-II (1956); udgivet arbejder af St. St. Blicher, H. C. Andersen, J. P. Jacobsen, Marinus Schneider og Emily Brontë; redaktør af festskrifter t. Thorkild Gravlund, Ejnar Mikkelsen, Johannes V. Jensen, Jørgen Bukdahl og Soya, redaktør af Danmarksværket's Sjællandsbind (1947-48 og 1955) og af Forlaget Danmark's Bibliotek I-XXIV (1952-53); antologier og bibliografier (Herman Bang, Thorkild Gravlund og Soya); dagbladskronikker m. v.

Adr. Ladager pr. Ll. Skensved.

**Wulff, Hans Peter Jørgen**, professor, fhv. overkirurg, dr. med. (R<sup>1</sup>. 22/6 1957); f. 21/8 1887 i Hellerup, Kbhvn.s amt, søn af fabrikant P. Wulff og hustru Emma f. Heydorn; g. 4/1 1915 m. Ingeborg W., f. Larsen; student (Hesseler) 1906, cand. med. 1913, kst. 2. reservelæge v. Rigshospitalet, Kbhvn. 1915, kst. 2. reservelæge v. Kommunehospitalet, Kbhvn. 1917-18, kst. reservelæge v. Kbhvn.s Amtssygehus på Frdbg. 1918, reservelæge v. Frdbg. Hospital 1918-19, reserve-



**H. E. R. Zimmermann**  
fhv. kontorchef  
Kbhvn. F.



**S. L. Ørskov**  
professor, dr. med.  
Århus



**T. M. Østergaard**  
fhv. gårdejer, kreditforeningsrepræsentant  
Ålestrup

læge v. Kbhvn.s Amtssygehus på Frdbg. 1919-20, reservekirurg v. samme 1920-26, overkirurg 1927, overkirurg v. Kbhvn.s Amtssygehus i Gentofte 1939-57, professor v. den kliniske praktikantundervisning i kirurgi v. Kbhvn.s Universitet 1955-57, specialistanerkendelse (obstetrik) 1918 og (kirurgi og gynækologi) 1923, praktiseret i Kbhvn. s. 1916, kst. assisterende læge i arbejderforsikringsrådet 1918, fast ansat 1919, overlæge i direktoratet f. ulykkesforsikringen 1925-39, læge v. Mejeriernes og Landbrugets Ulykkesforsikring s. 1939; formd. f. Dansk kirurgisk Selskab 1941-43, vicepræsident i Det medicinske Selskab i Kbhvn. 1943, præsident 1944-45, medl. af Svenska Läkaresällskapet og af Södra Sveriges Gynecologsällskap 1946, korresponderende medl. af Deutsche Gesellschaft für Unfallheilkunde 1956.  
Adr. Ll. Strandstræde 24, Kbhvn. K.

**Wöldike, Mogens Anker**, kapelmester, domorganist (R<sup>1</sup>. 11/10 1956) (M.I. & A. 5/1 1948) (S.V. 3<sup>1</sup>.); f. 5/7 1897 på Frdbg., søn af lektor Uffe Wöldike og hustru Kirstine f. Boisen; g. 17/9 1920 m. Edith W., f. Moritz; student 1915, organisteksm. v. Det kgl. danske Musikkonservatorium 1916, magisterkonferens i musikhistorie v. Kbhvn.s Universitet 1920, fortsat udd. h. Thomas Laub og Carl Nielsen; dirigent f. Kbhvn.s Drengkor s. 1924, tilknyttet den af Kbhvn.s kommune i forbindelse m. drengekoret oprettede sangskole 1929, sanglig leder af samme og af drengekoret 1938, organist og kantor v. Tysk-Fransk Reformert Kirke 1919-21, kantor v. Holmens Kirke 1921, organist v. samme 1925, organist v. Christiansborg Slotskirke 1931, organist og kantor v. Kbhvn.s Domkirke 1959, sanginspektør 1926-39, kapelmester v. statsradiofonien 1937; dirigent f. Palestrinakoret 1922-35 og i Cæciliaforeningen 1931-34, kapelmester v. Radiotjänst, Stockholm 1943-45, leder af korskolen v. Det kgl. danske Musikkonservatorium 1931-37, censor v. konservatoriets organist- og kantoreksm. og i musik v. skoleembedseksm., medl. af best. f. Samfundet Dansk Kirkesang (formd. 1927-55), f. Dansk Organist- og Kantorsamfund, f. Musikhistorisk Museum, af

repræsentantskabet f. Dansk Tonekunstnerforening og af Kungl. Svenska Musikaliska Akademien; æresmedl. af Danmarks Sanglærerforening og af Göteborgs Konserthuskör; tildelt Ove Christensen's ærespris 1941, den kulturelle fond's hæderspris 1947, Buxtehude-prisen 1957 og Carl Nielsen-prisen s. å.; udgiver af 130 melodier t. Salmebog f. Kirke og Hjem 1936, Folkehøjskolens Melodibog 4. udg. 1940 og flg. (m. Oluf Ring og sen. Karl Bak), Orgelchoraler t. Kirkeåret 1943 og Den danske Koralbog 1954 (m. Jens Peter Larsen).

Adr. Trondhjemsgade 2, Kbhvn. Ø.

**Zimmermann, Harry Ernst Richard**, fhv. kontorchef (R<sup>1</sup>. 7/8 1954) (R. 1936); f. 26/12 1884 på Frdbg., søn af købmand Jens Wilhelm Zimmermann og hustru Cathrine f. Jørgensen; g. 20/11 1912 m. Dagmar Mary Ingeborg Z., f. Christensen; ansat i Statsanstalten f. Livsforsikring, Kbhvn. 1901, assistent 1906, fuldmægtig 1919, kontorchef 1928, pens. 1954; revisor i A/S Nordisk Gjenforsikrings Selskab, Kbhvn. s. 1919.  
Adr. Egernevje 9, Kbhvn. F.

**Ødum, Hilmar Agerlin**, direktør, dr. phil. (R<sup>1</sup>. 2/9 1958); f. 26/1 1900 i Næstved, søn af kommunelærer Niels Ødum og hustru Dagmar Vilhelmine Marie f. Agerlin; g. 18/5 1934 m. Else Ø., f. Glenstrup; student (Herlufsholm) 1917, mag. scient. 1923, Kbhvn.s Universitet's guldmedaille 1925, dr. phil. 1927, sommerassistent v. Danmarks geologiske undersøgelser 1918, honorarlønnet assistent 1920, leder af borearkivet 1926, afdelingsgeolog 1931, direktør f. Danmarks geologiske undersøgelser 1937; studierejser i Europa, Grønland og Nordamerika; medl. af Danmarks Naturfredningsforening's videnskabelige udvalg 1929-33 og formd. f. foreningens lejrudvalg s. 1931, medl. af best. f. K.F.U.M.s centralforening i Kbhvn. og chef f. K.F.U.M.spejderne's Kbhvn.s distrikt 1931-34, medl. af naturfredningsrådet s. 1933, direktør f. det Wærnske institut 1939, medl. af Akademiet f. de tekniske Videnskaber 1939, formd. f. repræsentantskabet f. Dansk Ungdomssamvirke i



Kbhvn. 1940, medl. af best. f. Foreningen Norden 1941-43, medl. af Danmarks naturvidenskabelige Samfund 1941, af kommissionen f. videnskabelige undersøgelser i Grønland 1939, af friluftsrådet 1943-58 og af udvalget f. Grønlands geologiske undersøgelser 1946; skrevet: På opdagelse i Naturen (sammen m. Knud Hee Andersen 1928), Moderne Naturvidenskab og kristelig Livsanskuelse (1931), Videnskabelig eller religiøs Livsanskuelse (1934) samt en række geologiske arbejder.

Adr. Borgevej 27, Lyngby.

**Ørskov, Søren Lundsgaard**, professor, dr. med. (R<sup>1</sup>. 10/9 1958) (R. 14/10 1949); f. 14/8 1901 i Helsingør, søn af købmand P. M. Christensen og hustru Margrethe f. Lundsgaard Nyboe; g. 16/5 1930 m. Inger Lise Ø., f. Clausen; student (Helsingør) 1919, Kbhvn.s Universitet's guldmedaille 1923, cand. med. 1927, studieophold i Lund 1927-28, assistent v. Kbhvn.s Universitet's medicinsk-fysiologiske institut 1928-37, dr. med. (Undersøgelser over de ætheropløselige Syrer i Blod og Væv) 1931, Fellowship of Rockefeller Foundation 1932, studieophold i Kiel 1932 og i Göttingen 1932-33, censor i biokemi 1934-37, professor i fysiologi v. Århus Universitet 1937, censor i kemi v. Århus Universitet 1937; medl. af best. f. kursus v. Århus Universitet f. sundhedsplejersker og f. le-

dende og undervisende sygeplejersker og formd. f. undervisningsrådet v. samme, sanitetschef f. Århus luftbeskyttelsesområde 1943, formd. i best. f. Nordisk Forening f. Fysiologi 1948-51, derefter medl. af best. f. samme, præsident f. 7. nordiske fysiologkongres v. Århus Universitet 1951, næstformd. i best. f. foreningen Een Verden's Århus afd. 1948-53.

Adr. Kathrinebjergvej 5, Århus.

**Østergaard, Theodor Marinus**, fhv. gårdejer, kreditforeningsrepræsentant (R<sup>1</sup>. 21/3 1956) (R. 1946); f. 16/7 1883 i Bygum, Viborg amt, søn af gårdejer Jakob Østergaard og hustru Ane f. Andersen; g. 30/4 1909 m. Agnes Ø., f. Jensen; udd. v. landbrug, frekventeret Malling Landbrugsskole 1902-03, overtaget fødegården 1908, afhændet samme t. sønnen 1952; medl. af Østerbølle sogneråd 1913-29, medl. af Viborg amtsråd 1922-58, formd. f. Landboforeningen »Vesthimmerland« 1933-43, medstifter af Ålestrup og Omegns Sparekasse 1925, medl. af best. f. samme 1925-52, formd. f. tilsynsrådet f. sparekassen s. 1952, kreditforeningsrepræsentant f. Kreditforeningen af jydsk Landejendomsbesiddere, Viborg s. 1939, næstformd. i repræsentantskabet f. samme s. 1948, fl. a. tillidshverv.

Adr. Rolighedsvvej 4 A, Ålestrup.

## Ridderkorset af Dannebrogordenen

**Aalborg, Erik Anker**, kommandørkaptajn (R. 9/5 1954) (H.T.S.).

Adr. Sankt Pauls Plads 1, Kbhvn. K.

**Aarkrog, Asker Jens Peter**, overtrafikinspektør (R. 14/5 1955); f. 21/11 1903 i Roskilde; overtrafikinspektør v. D.S.B.

Adr. Schioldannsvej 34, Charlottenlund.

**Aastrup, Henning**, overlæge, dr. med. (R. 18/11 1958); f. 23/7 1898 i Ulfborg, Ringkøbing amt, søn af købmand Hans Jacob Aastrup og hustru Mariane f. Andrup; g. 16/4 1929 m. Bodil Aa., f. Lawaetz; student (Ribe) 1916, regensianer 1921-24, cand. med. 1924, kandidat på kbhvn.ske hospitaler, reservelæge v. Diakonissestiftelsens medicinske afd. og børneafd., Frdbg. 1928-30, 2. reservelæge v. Kbhvn.s Amtssygehus i Gentofte's medicinske afd. 1932-34, 1. reservelæge v. Kbhvn.s Amtssygehus på Frdbg.s medicinsk-epidemiske afd. 1934-39, specialistanerkendelse (intern medicin) 1935, dr. med. (Om Elektrokardiogramernes prognostiske Betydning v. kroniske Hjertelidelser) 1937, overlæge v. Centralsygehuset, Slagelse (medicinsk afd.) 1939; medl. af best. f. Dansk Selskab f. intern Medicin 1947-51 og f. Nordisk Forening f. intern Medicin 1950-54, medl. af det medicinske § 14-råd 1947-54.

Adr. Centralsygehuset, Slagelse.

**Abildgaard, Just Berg**, direktør (R. 17/5 1954) (S.V.<sup>31</sup>); f. 14/2 1888 i Randers; student (Randers) 1906, cand. phil. 1907, praktisk forsikringsuddannelse i ind- og udlandet, diplomexm. i forsikringsvidenskab v. universitetet i Leipzig 1914, grundlagt assurancefirma s. å., direktør f. Fjerde Søforsikringsselskab af 1863 Lmt., Kbhvn. 1929-58, till. direktør f. Danmark f. Sun Insurance Office Ltd., London 1931-58 samt f. Forsikrings-selskabet Fylla A/S, Kbhvn. 1936-58; medl. af best. f. Forsikringsselskabet Fylla A/S, Kbhvn. t. 1958, medl. af best. f. Fjerde Søforsikringsselskab af 1863 Lmt., Kbhvn.

Adr. Lynggården, Vig St.

**Abildgaard, Jørgine Nielsen**, fhv. højskoleforstander, fhv. frimenighedspræst (R. 12/2 1954); f. 21/11 1893 i Brunde, Bjerger herred, Vejle amt, datter af gårdejer Rasmus Nielsen og hustru Anne f. Sørensen; elev på Sorø Højskole 1910-11, gennemgået gymnastikkursus i Odense 1911 og i

Hadsten 1912, elev på Vinding Højskole 1915 og på Askov Folkehøjskole 1915-19, gennemgået statens 1-årige gymnastikkursus 1916-17, lærerinde v. Vivild Højskole 1919-22, medlem af De danske Skytte-, Gymnastik- og Idrætsforeninger's delingsførerkursus i Hadsten samt leder af møder og kursus rundt i landet 1919-25, sen. studieophold h. Elli Bjørkstén på Helsingfors Universitet (gymnastik), sammen m. Anna Krogh oprettet Snoghøj Gymnastikhøjskole 1925, medforstander f. samme t. 1956, derefter eneforstander t. 1958, till. frimenighedspræst v. den i skolen indbyggede kirke 1933-58, afhændet skolen 1958, overtaget Juelstrup gl. præstegård pr. Støvring 1959; medl. af landsstyrelsen f. Danske Kvinders Beredskab 1940-45, medarbejder i det grundtvigske salmebogsudvalg 1940-44, medl. af hovedudvalget f. Sydslesvigsk Udvalg af 5. Maj 1945, medl. af styrelsen f. Askov Folkehøjskole 1953-55; tildelt Nordens Gymnastikforbund's hæderstegn af 1. grad 1944, De danske Skytte-, Gymnastik- og Idrætsforeninger's hæderstegn og Sønderjyds Idrætsforening's hæderstegn 1954 m. fl.; skrevet: Digte (1936), Min Sjæl, lov Herren (prædikener og folkelige betragtninger 1940), artiklen »Mens Linden mon løves«, en levnedbeskrivelse i bogen »Sådan blev jeg det« (1953) samt afsnittet »Den levende Vej« i bogen »Min Tro« (1954).

Adr. Juelstrup Gl. Præstegård pr. Støvring.

**Abrahamsen, Michael Anton Peter Martinus**, fhv. restauratør\* (R. 28/2 1956); f. 28/11 1868 i Ålborg, søn af manufakturhandler Pincus Abrahamsen og hustru Else Marie f. Pedersen; g. 22/11 1916 m. Oda A., f. Sørensen; udd. s. fotograf, gennem flere år fotograf m. atelier i Kbhvn., overgået t. restaurationsbranchen 1899, gennem årene restauratør i forskellige restauranter i Kbhvn. samt i St. Lyngby Kro v. Frederiksværk t. 1944; æresmedl. i Korporationen af Restauratører i Kbhvn. og Omegn, gennem 30 år formd. f. Restauratørstiftelsen, Kbhvn.; æresmedl. i Marineforeningen's Gentofte afd.

Adr. Margrethevej 12, Hellerup.

\* Fhv. restauratør M. A. P. M. Abrahamsen, Hellerup, er afdød ved døden 4/1 1959.

**Acker, Sven Hermann**, turistchef, cand. jur. (R. 28/9 1956); f. 27/2 1911 i Kbhvn., søn af direktør Frederik Hermann Acker og hustru Karen



**H. Aastrup**  
overlæge, dr. med.  
Slagelse



**J. B. Abildgaard**  
direktør  
Vig St.



**J. N. Abildgaard**  
fhv. højskoleforstander  
Juelstrup pr. Støvring



**M. A. P. M. Abrahamsen**  
fhv. restauratør  
Hellerup

Helene f. Frisenette; g. 26/9 1940 m. Drude A., f. Kvalsund; student fra Ordrup Gymnasium 1929, cand. jur. 1940, sekretær i ministeriet f. offentlige arbejder s. å., kontorchef 1956, souschef f. F.N.s vejsektion i den økonomiske kommission f. Europa, Genève 1950-52, turistchef f. Danmark 1957; advokat (bestallingen deponeret) 1944; ministersekretær 1946-48, medl. af best. f. Ministerforeningen 1946-48, delegeret v. F.N.s transportkomité i Genève og forskellige af komitéens udvalg 1947-50 og 1952-56, v. den europæiske transportministerkonferences stedfortræderkomité 1953 og v. OEEC's turistkomité s. 1955, vicepræsident 1959, formd. f. F.N.s udvalg Road Transport Regime, Genève 1954-56, medl. af hovedstyrelsen f. Danmarks Naturfredningsforening, næstformd. f. best. f. Den danske Ballet og Musik Festival, medl. af forretningsudvalget f. samvirkerådet f. dansk kulturarbejde i udlandet og af best. f. Friluftsrådet, medl. af Erhvervenes Udstillingsudvalg, medl. af fremmedførerkommissionen og af European Travel Commission, medl. af Nordisk Turisttrafikkomité, sekretær f. samme 1957-58.

Adr. Hyldegårds Tværvvej 10 A, Charlottenlund.

**Adriansen, Svend Aage Zingler**, maskinkaptajn (R. 29/1 1955) (H.T.S.).

Adr. Ætnavvej 1, Kbhvn. S.

**Aggerholt, Ove Carl Christian**, pens. fyrmester (R. 9/5 1954); f. 4/8 1886 i Kbhvn., søn af kaptajn Laurits Andersen og hustru Alma Dorteia f. Mortensen; g. 22/9 1907 m. Elna Johanne Marie A., f. Lauritsen; udd. i maskinfaget 1900-05, frekventeret Kbhvn.s Maskinistkole, værnepligtig 1907, overført t. marinen 1908, overfyrbøder i marinen s. å., maskinist i fyrinspektionsskibet »Løvenørn« 1910, fyrassistent v. Nordre Røse Fyr 1919, fyrmester på Sprogø 1930, v. Romsø Fyr 1934, v. Tranekær Fyr 1944 og v. Trekroner Fyr, Kbhvn. 1951.

Adr. Blegdamsvej 106 B, Kbhvn. Ø.

**Ahlefeldt-Laurvig, Kai Benedict**, lensgreve, kammerherre, hofjægermester (R. 19/11 1958)

(Hjv.F.T. 1/4 1959) (M.T.Kha.) (Ir.T.2.); f. 12/2 1903 i Kbhvn., søn af gesandt Preben greve Ahlefeldt-Laurvig og hustru Marie (Mary) f. baronesse de Gohr; g. 2/11 1932 m. Thea Ottilie A.-L., f. Meyer (M.T.Kha. og Stb.V.Dame Commander); student (Stenhus) 1921, cand. phil. 1922, udd. v. landvæsen, sekondløjtnant v. livgarden 1929, forpagter af Nordenbrogård på Langeland 1930-47 og af Brolykke på Langeland 1937-47, ejer af de u. det tidl. grevskabet Langeland og stamhuset Ahlefeldt værende besiddelser s. 1947; medl. af best. f. Langelands landøkonomiske Forening 1932, næstformd. 1938, medl. af tilsynsrådet f. Langelands Sparekasse 1933, medl. af Magleby sogneråd 1937-47, formd. f. Langelands konservative Forening 1933-45, formd. f. landbrugsministeriet's byggeudvalg f. Rudkøbing kredsen 1940-43, medl. af best. f. Sydfyenske Dampskibsselskab 1941-54, formd. f. I/S Magleby Nor 1942-48, næstformd. f. Fyens Stifts patriotiske Selskab 1945, formd. 1946, medl. af best. f. De samvirkende Landboforeninger i Fyens Stift 1946 og f. Arbejdsgiverforeningen f. Landbruget i Fyens Stift 1946-50, formd. f. Understøttelsesforeningen f. trængende forhenværende Landmænd og deres Efterladte i Fyens Stift 1947; kompagnichef i hjemmевærnet 1949, afsnitsleder f. Langelands hjemmевærn.

Adr. Tranekær Slot pr. Tranekær.

**Albertsen, Arne Rosenbæk**, skibsfører (R. 30/10 1957); f. 7/4 1906 i Slipshavn, Aunslev sogn, Svendborg amt, søn af lods Rasmus Albertsen og hustru Karoline Jensine f. Rosenbæk; g. 7/10 1933 m. Misse Rigmor A., f. Bøye; t. søs m. sejskibe 1921, værnepligtig i marinen 1926, styrmands- og skibsførereksm. (Marstal Navigationskole) 1928, reserveløjtnant i marinen 1929, forrettet tjeneste s. reserveofficer v. marinen u-båds- og mineskibsddivisioner, hjemsendt fra marinen s. søløjtnant af 1. grad af reserven 1930, styrmand i Rederiet Motortramp's skibe i koffardifart på alle have 1931-33, styrmand i fyrskibe 1933-38 og i fyrinspektionsskibe 1938-54, skibsfører af 1. grad u. fyr- og vagervæsenet 1954; fællessekretær i Fyrvæsenets Fællesfor-



**S. H. Acker**  
turistchef, cand. jur.  
Charlottenlund



**K.B. Ahlefeldt-Laurvig**  
lensgreve, kammerherre,  
hofjægermester  
Tranekær



**A. R. Albertsen**  
skibsfører  
Hellerup



**C. C. L. Albrechtsen**  
sparekassedirektør  
Silkeborg

ening s. 1947, formd. f. Foreningen af Embedsmænd u. Fyr- og Vagervæsenet 1950-58, fl. a. tillidshverv.

Adr. Strandparksvej 2, Hellerup.

**Albertus, Gundorph.** underdirektør (R. 3/4 1954).

Adr. Tonysvej 23, Charlottenlund.

**Albrechtsen, Carl Christian Laurits**, sparekassedirektør (R. 11/5 1954); f. 30/1 1889 i Masnedund, Præstø amt, søn af fyrpasser Hans Peder Albrecht Albrechtsen og hustru Sophie f. Hansen; g. 18/6 1916 m. Caroline Margrethe A., f. Fenger; realeksm., udd. i Korsør Bank A/S, Korsør (3 år), aftjent værnepligt i marinen 1909, ansat i eksportfirma i Kiel 1910, bogholder i Horsens Privatbank A/S, Horsens 1911-14, bogholder i Spare- og Lånkassen f. Silkeborg og Omegn, Silkeborg 1914, adm. direktør f. samme 1932, direktør f. Gudenå Kurbad A/S, Silkeborg s. 1947; studierejser i de nordiske lande (sparekassevæsenet); kasserer i Sammenslutningen af jyske Sparekasser 1934-58, medl. af best. f. A/S Dansk Skoleopsparing 1942-52, medl. af best. f. Amtskredsforeningen af Sparekasser i Skanderborg Amt 1948-58, medl. af repræsentantskabet f. Danmarks Sparekasseforening; medl. af best. og formd. f. Gudenå Kurbad A/S, Silkeborg s. 1947, medl. af repræsentantskabet f. Pensions- og Livrente-Instituttet af 1919 A/S, Kbhvn. s. 1956, formd. f. vurderingsudvalget f. Skanderborg amtsrådskreds i h. t. byggestøttelovens kapitel VIII a.

Adr. Vestergade 3, Silkeborg.

**Albrechtsen, Mads Andreasen**, sparekassedirektør\* (R. 11/5 1954); f. 22/5 1884 i Nørre Holsted, Ribe amt; direktør f. Sparekassen f. Grevskabet Holsteinborg og Omegn, Rude.

Adr. Rude.

\* Sparekassedirektør M. A. Albrechtsen, Rude, er afgået ved døden 14/6 1957.

**Aller, Claës Børge**, direktør (R. 16/3 1954); f. 25/2 1905 på Frdbg., søn af bladudgiver Valdemar Aller og hustru Valborg f. Alexandersen; g. 7/9 1928 m. Edith A., f. Lodberg; student (Frdbg. Gymnasium) 1923, indtrådt i Carl Allers Etablissement A/S, Kbhvn. Valby s. å., direktør 1943, till. direktør f. Aller Familj-Journals Trykkeri A/B, Hålsingborg s. 1928, f. Carl Allers Etablissement A/S, Kbhvn. Valby s. 1931, f. Bianco Lunos Bogtrykkeri A/S, Kbhvn. s. 1954, f. Aller Reklamebureau A/S, Kbhvn. Valby s. 1955, f. Aller-Press A/S, Kbhvn. Valby s. 1957 og f. Cartoprint A/S, Kbhvn. Valby s. 1953, medl. af best. f. Kemigraflauget i Danmark 1938-44, f. Kbhvn.s Bogtrykkerforening 1941-45 og f. Dansk Litograflaug 1943-46 og 1956-57, medl. af best. f. De grafiske Fags Sammenslutning samt medl. af sammenslutningens højskoleudvalg s. 1941, censor i reproduktionsteknik v. Danmarks tekniske Højskole s. 1953, medl. af best. f. Foreningen t. Provinsbørns Ferieophold i Kbhvn. 1943-50; udført forskningsarbejder over offsettryk m. bimetalliske plader og opfinder af den u. navnet: The Aller Process kendte metode f. offsettryk; medl. af Dansk Ingeniørforening s. 1949.

Adr. Skovbogårds Allé 8, Kbhvn. Valby.

**Almstrøm, Axel Christian Rudolf**, kontorchef, kaptajn (R. 6/7 1956); f. 15/3 1892 på Frdbg., søn af detailhandler Anders Christian Andersen og hustru Anna f. Rasmussen; g. 4/5 1917 m. Anna Kirstine Marie A., f. Nielsen; præliminæreksm. 1908, merkantilt udd. i handelsfirmaet Petersen & Haas, Kbhvn. 1908-14, handelsskoleeksm. m. tillægseksm. i tysk og engelsk, indkaldt t. hærens forplejningskorps 1914, gennemgået forplejningskorpsets korporal- og reserveintendantskoler, udnævnt t. reserveintendant 1915, kgl. udnævnelse t. fastansat intendant i hærens forplejningskorps 1920, forrettet tjeneste bl. a. i de sønderjydske landsdele, hjemkommanderet 1922, kontorchef i A/S H. Rasmussen & Co., Odense, supplerende uddannelse v. hærens forplejnings-





**A. C. R. Almstrøm**  
kontorchef, kaptajn  
Odense



**P. I. Alsfelt**  
programsekretær  
Gentofte



**J. A. Alstrup**  
fhv. lektor  
Århus



**E. Ammundsen**  
stadslæge, dr. med.  
Kbhvn. Ø.

korps 1938, udnævnt t. overintendant af forstærkningen 1939 og t. kaptajn af reserven i forsvarrets intendanturkorps 1951, afsked 1957; formd. f. Intendanturforeningen f. Fyns Stift, revisor i Foreningen af Officerer udenfor aktiv Tjeneste's Odense afd., sekretær i Landsforeningen Den personlige Friheds Værn's Odense afd. Adr. Hunderupvej 124 B, Odense.

**Als-Nielsen, Aage Johannes**, overkirurg, dr. med. (R. 9/4 1956); f. 3/9 1890 i Ulstrup på Refsnæs, Holbæk amt, søn af lærer Jens Nielsen og hustru Andrea Elise f. Als; g. 2/12 1922 m. Inger A.-N., f. Ipsen (d. 1932), g. 3/9 1935 m. Doris A.-N., f. Manniche; student (Sorø) 1909, cand. med. 1917, kandidat og vikarierende reservelæge v. Århus Kommunehospital og v. Århus Amts Sygehus 1917-19, turnuskandidat, assistent på røntgenklinikken og vikarierende reservelæge på Kbhvn.s Kommunehospital 1919-22, reservekirurg v. Odense Amts og Bysygehus 1922-27, 1. reservekirurg v. Bispebjerg Hospital's afd. D, Kbhvn. 1927-31, kirurg v. Blegdams hospitalet, Kbhvn., læge v. direktoratet f. ulykkesforsikringen, kandidat v. Fødselsstiftelsen, Kbhvn., assisterende læge v. Samfundet og Hjemmet f. Vanføre, Kbhvn. og praktiserende læge i Kbhvn. 1931-33, specialisterkendelse i kirurgi (mave- og tarmsygdomme) 1925 og i gynækologi 1932, overlæge v. By- og Amtssygehuset i Silkeborg 1933, dr. med. 1936, overkirurg v. Amts- og Bysygehuset i Skive 1937; medl. af Société internationale de chirurgie, medl. af det iflg. lægelovens § 14 nedsatte råd s. 1948, formd. f. Dansk kirurgisk Selskab s. 1959; medl. af Rotary International; skrevet: Om lumbalanæsthesi m. tropacocain (disputats) samt talrige afhandlinger navnlig over kirurgiske emner.

Adr. Resenvej 20, Skive.

**Alsfelt, Palle Ib**, programsekretær (R. 16/12 1958); f. 23/2 1908 i Kbhvn., søn af fuldmægtig v. K.T.A.S. Frantz Christian Alsfelt; g. 12/8 1933 m. Susi Marie A., f. Emmel; organisteksm. fra Det kgl. danske Musikkonservatorium, Kbhvn.

1926, debutkoncert (klaver) 1925, studieophold i Wien 1926-29, lærer v. Det jydsk Musikkonservatorium, Århus 1929-32, programassistent i statsradiofonien 1932, overprogramassistent 1939, programsekretær 1949, leder af radioens gram-mofonafd. 1938-49; talrige koncertrejser i udlandet: Norge, Sverige, Finland, Estland, Litauen, Letland, Tyskland, Tjekkoslaviet, Schweiz, Østrig, Holland og Belgien; medl. af best. f. Dansk Solist-Forbund 1933, sekretær 1947, næstformd. 1951, formd. 1955, medl. af Musikkonservatorium 1948, medl. af Fællesrådet f. udøvende Kunstnere 1949; medl. af Den danske Ballet og Musik Festival's plenarråd 1955, medl. af præcidiet f. Det fynske Musikkonservatorium, Odense 1955, medlem af de internationale orgeluger i Kbhvn. (påbegyndt 1956), medl. af Nordisk Solistråd 1959.

Adr. Skovvej 24, Gentofte.

**Alstrup, Jens Andersen**, fhv. lektor (R. 18/6 1954); f. 18/12 1884 i Viborg, søn af købmand Frederik Andersen Alstrup og hustru Louise Amalie f. Holm; g. 4/12 1920 m. Ellen A., f. Frank; præliminæreksm. fra Viborg Katedralskole 1901, student (Viborg) 1903, skoleembeds-eksm. 1. del (naturhistorie og geografi) 1906, privatlærer i Kbhvn. 1906-14, ansat v. Marselisborg Gymnasium, Århus 1914-16, privatlærer i Kbhvn. samt vikar v. skoler og kurser 1916-20, adjunkt v. Marselisborg Gymnasium, Århus 1920, lektor v. samme 1935-54; gennem årene medl. af best. f. Grænseforeningen f. Århus og Omegn, f. Marselianersamfundet, Århus, f. Jydsk naturvidenskabeligt Selskab, Århus, f. Det danske Spejderkorps, Kbhvn. og f. Studenterforeningen i Århus, provinsialmester f. Sankt Georgs Gilderne i Danmark, æresmedl. af Marselianersamfundet og af Sankt Georgs Gilderne i Århus.

Adr. Marselis Boulevard 35, Århus.

**Ammundsen, Esther**, stadslæge, dr. med. (R. 16/1 1957) (M.T.Kha.) (Ne.r.K.M.2.) (N.r.K.M.M.) (Po.F.K.2.) (Po.r.K.2.) (Rum.D.M.1.) (Rum.r.K.); f. 11/8 1906 i Kbhvn., datter af professor v. Kbhvn.s



**O. Amsinck**  
skibsreder  
Klampenborg



**A. E. Andersen**  
politiassistent  
Horsens



**A. C. Andersen**  
værkstedschef, cand.  
polyt.  
Nærum



**A. A. Andersen**  
fhv. forstander  
Brønshøj

Universitet, sen. biskop over Haderslev stift, dr. theol. Valdemar Ammundsen (K.p.p.) og hustru Charlotte f. Balslev; student (Haderslev) 1925, cand. med. 1933, dr. med 1939, embedslægeeksm. 1940, specialist i intern medicin 1944, kandidat på forskellige kbhvn.ske hospitaler, reservelæge v. Kbhvn.s Kommunehospital 1940, u. besættelsen arresteret på grund af antitysk virksomhed 1942-43, reservelæge v. Blegdamshospitalet, Kbhvn. 1943-47, afdelingsleder f. flygtningeforsorgen u. Dansk Røde Kors 1945, afdelingslæge v. The International Tuberculosis Campaign 1947-50, skolelæge i Kbhvn.s kommune 1948, rådgivende læge v. sundhedsstyrelsen's medicinal-statistiske kontor 1951, stadslæge i Kbhvn.s kommune 1951; medl. af Kbhvn.s kommunes sundhedskommission, karantænekommission, bygningskommission og boligkommission s. 1951, medl. af indenrigsministeriet's udvalg vedr. helbredsundersøgelser af børn 1951; medl. af Den danske Kræftkomité s. 1951, medl. af forretningsudvalget f. Landsforeningen mod Polio s. 1953, medl. af skolerådet f. Den internationale Højskole i Helsingør s. 1956; medl. af best. f. Kvindelige Lægers Klub s. 1953 og f. Det medicinske Selskab i Kbhvn. s. 1956, vicepræsident s. 1959, medl. af repræsentantskabet f. Borgervennen af 1788 s. 1959; medl. af styrelsen f. Baden Powell Fonden (Sankt Georgs Gilderne i Danmark) s. 1958; medl. af den danske UNICEFF komité 1954-55, medl. af den danske delegation t. F.N.s generalforsamling i New York 1954, 1955 og 1957; tildelt Tagea Brandt's Rejselegat 1946; skrevet om ikke kulitebindende hæmoglobin i blodet (disputats 1939) samt forskellige mindre videnskabelige og social-medicinske arbejder.

Adr. Marskengade 2, Kbhvn. Ø.

**Amsinck, Ove**, skibsreder (R. 23/10 1954); f. 14/10 1901 i Kbhvn., søn af kontorchef i Sparekassen f. Kbhvn. og Omegn Johannes Amsinck (R.) og hustru Ellen Marie f. Fritzsche; g. 19/9 1925 m. Anna A., f. Barslund; student fra Østre Borgerdydsskole, Kbhvn. 1919, cand. phil. 1920,

ansat i Dampskibs-Akts. Progress og skibsmæglerfirmaet Marius Nielsen & Søn, Kbhvn. 1919, skibsmæglereksm. 1922, prokurist i ovennævnte virksomheder 1932, statsaut. skibsmægler 1933, underdirektør i Dampskibs-Akts. Progress, Kbhvn. 1945, direktør i samme 1950, till. direktør f. Dampskibsakts. Mariustramp, Kbhvn. 1958; næstformd. i Danmarks Rederiforening, medl. af The Baltic and International Maritime Conference's Documentary Council og Executive Committee samt medl. af best. f. The Baltic and International Maritime Conference, formd. f. Mæglernes Understøttelses-Forening, medl. af best. f. Danske Rederes Retsværn; medl. af sø- og handelsretten, medl. af Isbrydningsrådet, medl. af best. f. Sømandsforeningen af 1856, medl. af komitéen f. Handels- og Søfartsmuseet på Kronborg, medl. af best. f. A/S H. H. Andersen & Co., Kbhvn., medl. af repræsentantskabet f. Ulykkesforsikringsforbundet f. dansk Søfart; tidl. medl. af Mæglerkorporationens præsidium og af best. f. Unionen af danske Skibsmæglere og Agenter samt af Befragtnings- og Klareringsrådet.

Adr. Damgårdsvej 32, Klampenborg.

**Andersen, Aage Harald**, orlogskaptajn (R. 9/5 1954) (H.T.S.).

Adr. Elsdyrsgade 49, Kbhvn. K.

**Andersen, Adolf Elicius**, politiassistent (R. 1/5 1957); f. 30/1 1890 i Rårup sogn, Vejle amt, søn af skomagermester Jørgen Andersen og hustru Georgine f. Hansen; g. 10/1 1917 m. Karen Laurine A., f. Hansen; udl. s. maler i Juelsminde 1908, frekventeret Vestbirk Højskole 1909-10, studieophold i Tyskland 1910-11, svend h. malermester Vald. Møller, Horsens t. 1919, sideløbende løst ansat patrullebjetjent i Horsens s. 1913, fast ansat patrullebjetjent 1919, politibetjent 1924, overpolitibetjent af 2. grad 1943, overpolitibetjent af 1. grad s. å., politiassistent af 2. grad 1953; medl. af best. f. Horsens Politi-

forening 1940-42, formd. f. repræsentantskabet f. Horsens borgerlige Begravelseskasse s. 1955.  
Adr. Kapt. Andersens Gade 35, Horsens.

**Andersen, Albert Christian**, værkstedschef, cand. polyt. (R. 10/6 1954); f. 13/7 1905 i Masnedsund, Præstø amt, søn af skibsfører v. D.S.B. Carl Andersen og hustru Maren Noline f. Hansen; g. 11/12 1932 m. Olga Petrea A., f. Olesen; realeksm. fra Struer private Realskole 1920, eksm. i fransk v. Kbhvn.s Universitet 1921, adgs.eksm. t. Polyteknisk Lærestanstalt, Kbhvn. 1922, praktisk uddannelse i firmaet Thomas B. Thrige, Odense 1924-25, maskinistassistent i S/S »United States« (D.F.D.S.) 1925, cand. polyt. 1928, ansat i F. L. Smidth & Co. A/S, Kbhvn. 1929-32 og i Maskinfabrikken »Atlas« A/S, Kbhvn. 1932-34, ekstraingenør v. D.S.B., Århus 1934, ingeniør i Fredericia 1936, maskiningeniør af 2. grad v. D.S.B.s centralværksted, Århus 1941, leder af Sydøstjyske Jernbaner's maskinafd. (udlånt af D.S.B.) 1944-49, afdelingsingeniør v. D.S.B. 1948, afdelingsingeniør i II. lønningskl. v. centralværkstedet, Århus 1949, værkstedschef v. D.S.B.s centralværksted, Kbhvn. 1952; udvalgsmedl. af Dansk Standardiseringsråd.  
Adr. Nærum Vænge 118, Nærum.

**Andersen, Alma Agnete**, fhv. forstander (R. 22/12 1954); f. 23/6 1892 i Silkeborg, datter af lærer Søren Andersen og hustru Ane Cathrine f. Pedersen; frekventeret Grundtvig's Højskole, Lyngby 1909 og Husholdningsseminariet »Ankerhus«, Sorø 1911-13, husholdningslærerinde-eksm. 1913, medforstander f. Vivild Højskole 1914-17, lærerinde v. Grundtvig's Højskole, Lyngby 1918-28 og v. Husassistenternes Fagskole og Købmandsskolen's kvindeafd., Kbhvn. 1928-38, forstander f. Husassistenternes Fagskole, Kbhvn. 1938-58; medl. af hovedbest. f. Dansk Kvinde-samfund s. 1936 og af forretningsudvalget f. samme 1937-49, kasserer 1938-49, medl. af statens husholdningskommission 1938-39, af repræsentantskabet f. Kvindernes Bygning, Kbhvn. s. 1938, af best. f. Danske Kvinders Nationalråd 1946-48, af Simeons sogns menighedsråd, Kbhvn. 1949-57, af repræsentantskabet f. specialkursus i husholdning v. Århus Universitet s. 1953 og af best. f. Kong Frederik VII's Stiftelse, Jægerspris s. 1957; udgivet »Regnskabsbog f. Husholdningselever«, »Regnskabsbog f. Husmoder«, »Hjemmenes Økonomi« og »Regnskabsbog f. unge Piger«.

Adr. Præstekærvej 7, Brønshøj.

**Andersen, Anders**, fhv. gårdejer, sognefoged (R. 25/9 1955); f. 3/10 1885 i Nørre Omme, Ringkøbing amt, søn af gårdejer Jens Jacob Andersen og hustru Petrine f. Christensen; g. 8/7 1921 m. Karen Falkesgaard A., f. Jensen; udd. v. landbrug, frekventeret Lyngby Landbrugsskole, overtaget fødegården i Nørre Omme pr. Grønbjerg 1917, afhændet samme 1950; sognefoged i Nørre Omme sogn s. 1925, till. lægdsmand s. 1928; medl. af kommunalbest. i Nørre Omme

kommune 1925-33, gennem en del år medl. af Nørre Omme sogns menighedsråd.  
Adr. Ørnhøj.

**Andersen, Anders**, gårdejer, sognefoged, sognerådsformand (R. 23/7 1954); f. 3/12 1889 i Thorsted sogn, Ringkøbing amt, søn af husmand Peder Andersen og hustru Ane Johanne f. Andersen; g. 8/8 1922 m. Maren A., f. Meldgaard; udd. v. landbrug, frekventeret Ollerup og Frederiksborg højskoler, landbrugsmedhjælper bl. a. i Sønderjylland 1912, overtaget Ristofte Gård pr. Tim 1914, sen. overdraget 65 tdr. land af gårdens jordtilliggende t. sønnen Harry Andersen, bortforpagtet gården t. sønnen Ejnar Andersen 1958; sognefoged og lægdsmand i Thorsted sogn s. 1940; sognerådsmedl. i Thorsted kommune s. 1929, næstformd. i Thorsted sogns menighedsråd.

Adr. Thorsted pr. Tim.

**Andersen, Anders Hansen**, gårdejer, sognefoged (R. 15/10 1957); f. 1/11 1890 i Husby sogn, Odense amt, søn af landmand Lars Andersen og hustru Karen f. Christensen; g. 28/5 1920 m. Andrea Margrethe A., f. Nielsen; udd. v. landbrug, bestyrer af tantens gård: Ellegården, Hjorte pr. Gelsted 1913-20, overtaget samme 1920; sognefoged og lægdsmand i Tanderup sogn s. 1927; medl. af Tanderup sogneråd 1933-43, medl. af best. f. Andelsmejeriet »Fælleslykke« pr. Gelsted, f. Tanderup Brugsforening og f. Tanderup og Omegns Kvægavls- og Kontrolforening, formd. f. vagtværnet 1943-45, tillidsmd. f. Fyns Landmandsbank A/S, Odense s. 1927.

Adr. Hjorte pr. Gelsted.

**Andersen, Anders Marius**, gårdejer (R. 1/5 1958).

Adr. Strandby pr. Farsø.

**Andersen, Anders Martin**, musikpædagog, direktør (R. 7/8 1954); f. 13/3 1886 i Bovense, Østfyn, søn af bødkeremester Lars Andersen og hustru Karen Kirstine f. Rasmussen; g. 29/12 1925 m. Hansine Katrine A., f. Damsted; elev af kgl. kammermusikus Peder Møller, Emil Telmányi og professor V. Frait, Prag (violinspil) og af professor Nicolai Malko (direktion), virket s. violinpædagog s. 1918, statsprøvet violinpædagog 1940, ansat i Malmø Koncerthus' symfoniorkester 1925, studierejse t. Leipzig og Dresden 1939 og t. Salzkammer (Max Rostal) 1955, medstifter og leder af Det fynske Musikonservatorium, Odense s. 1929, stifter af det fynske kammerorkester 1931, initiativtager t. dannelsen af Odense bys symfoniorkester 1945, givet en række koncerter m. det fynske kammerorkester i Kbhvn. og provinsen samt i radioen, uropført flere danske værker; medarbejder v. Leksikon f. Opdragere samt skrevet en række artikler t. forskellige tidskrifter bl. a. i Danmarks Turistforening's årbog: »Hjemmemusikken på Fyn«.

Adr. Villa »Fidula« pr. Søhus.



**A. H. Andersen**  
gårdejer, sognefoged  
Hjorte pr. Gelsted



**A. M. Andersen**  
musikpædagog, direktør  
Søhus



**A. P. Andersen**  
postvagtmester  
Kastrup



**A. C. C. Andersen**  
hotelejer  
Struer

**Andersen, Anders Peder**, postvagtmester (R. 13/2 1954); f. 26/10 1890 i Skårup, Svendborg amt, søn af husmand, vejmand v. Svendborg amts vejvæsen Hans Andersen og hustru Bodil Kirstine f. Hansen; g. 16/12 1917 m. Mette Katrine A., f. Petersen; udd. v. landbrug, aftjent værnepligt v. trainafd. 1912, gennemgået trainafd.s befalingsmandsskole og hjemsendt s. korporal s. å., forrettet frivillig tjeneste s. korporal 1913-14, sergent af reserven 1915, hjemkommanderet 1919, reservepostbud 1919, postbud 1920, overpakmester 1925, pakmesterformand 1937, postbudformand 1941, postvagtmester 1947; revisor i Kbhvn.s Postbundeforening; gennem 25 år kasserer i Grundejerforeningen »Kastruphøj«, Kastrup, vurderingsmd. t. ejendomsskyld (faste ejendomme) i Tårnby kommune s. 1945, revisor i Gladsakse-Amager kredsen, kasserer i fællesledelsen f. socialdemokratiske foreninger i Tårnby kommune, medl. af best. f. Socialdemokratisk Forening, Kastrup s. 1934.

Adr. Kastrupvej 332, Kastrup.

**Andersen, Andreas Christian Corvinus**, hotel-ejer (R. 1/5 1958); f. 1/3 1886 i Give, Vejle amt, søn af kroeger Diderich Andersen; g. 11/10 1916 m. Ellen Cecilie A., f. Andersen; tildelt beværterbevilling i Vejle 1912, tildelt gæstgiver- og beværterbevilling og overtaget Grand Hotel, Struer 1923; medl. af best. f. Hotelværtforeningen f. Danmark, Jydsk Afd. s. 1934, formd. f. samme s. 1942, medl. af hovedbest. f. Centralforeningen af Hotelvært- og Restauratørforeninger i Danmark s. 1943, medl. af forretningsudvalget f. samme t. 1951; medl. af Struer byråd 1933-46, viceborgmester i Struer 1943-46, medl. af best. f. Struer Turistforening, medl. af naturfredningsnævnet i Struer; tidl. medl. af best. f. Holstebro-Struer Havn.

Adr. Østergade 24, Struer.

**Andersen, Anker Martinus Christian**, kaptajn-løjtnant (R. 4/10 1955) (H.T.H.).  
Adr. Rughaven 15, Roskilde.

**Andersen, Arnold Rikardt Hartvig**, oberst (R. 2/2 1958); f. 17/2 1912 i Dalmose, Sorø amt; oberst, chef f. hærens motortekniske afd.

Adr. Norgesmindevej 4, Hellerup.

**Andersen, Arthur Folmer Eugen**, civilingeniør, fhv. bygningsinspektør (R. 14/5 1955); f. 22/1 1890 i Kbhvn., søn af restauratør Peter Andersen og hustru Kirsten Christine f. Olsen; g. 1/4 1915 m. Anna Marie A., f. Jørgensen; student (Roskilde) 1908, cand. polyt. (bygningsingeniør) 1914, ansat i Kbhvn.s kommune's vej- og kloakafd. og i det rådgivende ingeniørfirma Øllgaard & Petersen samt medvirket v. bygning af en mergelbane f. firmaet Henriksen & Kähler, assisterende ingeniør v. Gladsakse kommune's ingeniørkontor 1916, bygningsinspektør i Gladsakse kommune 1938-57; formd. f. bygningskommissionernes fællesudvalg 1942-57, leder af Dansk Bygningsinspektørforening's laboratorium f. bygge-lovs-spørgsmål s. 1957, medl. af landsbygge-lovsudvalg af 12/6 1948 og af dettes arbejdsudvalg.

Adr. Skovshovedvej 27, Charlottenlund.

**Andersen, Axel Christian Richard**, gravør (R. 23/4 1956) (Chr.X.Fr.M.).

Adr. Levalle 1777, Banfield V.N.G.R., Buenos Aires, Argentina.

**Andersen, Carl Christian**, rektor (R. 18/6 1954); f. 25/2 1896 i Næsby, Præstø amt, søn af malermester Jens Carl Andersen og hustru Vilhelmine Marie f. Jensen; g. 22/12 1951 m. Ketty Edele Gudrun A., f. Federspiel; student (Sorø) 1914, cand. mag. (matematik, fysik, kemi og astronomi) 1920, adjunkt v. Rønne Statsskole 1920-25, adjunkt v. Sorø Akademi's skole 1925-33, lektor v. Ordrup Gymnasium 1933-47, faglig medhjælper i matematik h. undervisningsinspektøren f. gymnasieskolerne 1933-47, rektor v. Gentofte Statsskole 1947; lærer v. N. Zahle's Privatseminarium, Kbhvn. s. 1944, v. Danmarks Lærerhøjskole s. 1952 og v. N. Zahle's Faglærerkursus, Kbhvn. s. 1957; medl. af opgavekommissionen f. studentereksm. 1931-47, af opgavekommissionen f. mellem-, real-





**A. F. E. Andersen**  
civilingeniør, fhv. byg-  
ningsinspektør  
Charlottenlund



**C. C. Andersen**  
rektor  
Charlottenlund



**E. V. Andersen**  
formand  
Egebjerg pr. Bråde



**E. Andersen**  
borgmester, revisor  
Svaneke

og alm. forberedelseseksm. 1933, af kommissionen t. afholdelse af adgs.eksm. t. Polyteknisk Lærestanstalt, Danmarks farmaceutiske Højskole og Danmarks Tandlægehøjskole 1940, censor v. Hærens Officersskole og v. Kunstakademiet; skrevet: Opgaver i Matematik f. det matematisk-naturvidenskabelige Gymnasium I-III samt lærebøger i regning og aritmetik (sammen m. J. Damgaard Sørensen).

Adr. Jægersborg Allé 23, Charlottenlund.

**Andersen, Eliás**, sognefoged (R. 28/8 1955).  
Adr. Kolind.

**Andersen, Ellen Dorothea Johanna**, inspektør (R. 20/6 1955); inspektør af 1. grad v. Nationalmuseet.

Adr. Classensgade 63, Kbhvn. Ø.

**Andersen, Ellen Villemoes**, formand f. De samvirkende danske Husholdningsforeninger (R. 14/5 1955); f. 27/4 1895 i Billumtarp, Billum sogn, Ribe amt, datter af gårdejer Thomas Thomsen og hustru Karen f. Sørensen; g. 20/9 1917 m. gårdejer Peder Villemoes Andersen (d. 1956); elev på Vallekilde Højskole 1913, på Askov udvidede Højskole 1915-16 og på Ankerhus Husholdningsskole, Sorø 1917; medl. af Egebjerg sogneråd 1933-38, formd. f. De samvirkende danske Husholdningsforeninger s. 1934, næstformd. i statens husholdningsråd s. 1935, medl. af De danske Landboforeninger's husholdningsudvalg, formd. f. Nordens Landbokvinder 1946-49, medl. af landbrugsministeriet's FAO-udvalg s. 1946, af priskontrolrådet 1947-55 og af undervisningsministeriet's husholdningsudvalg s. 1947, programkonsulent v. statsradiofonien s. 1949, formd. f. Husmødrenes Filmudvalg s. 1953, medl. af forretningsudvalget f. Danske Husmødres Forbrugerråd s. 1957, formd. f. Danmarks folkelige Broderier s. 1957, medl. af best. f. Landsforeningen »Dansk Arbejde« s. 1958, medl. af styrelsen f. Den danske Folkekirkes Nødhjælp s. 1958.

Adr. Egebjerg pr. Bråde.

**Andersen, Emil**, borgmester, revisor (R. 20/6 1955); f. 20/5 1913 i Svaneke, søn af malermester Laurits Emil Andersen og hustru Francisca Kristiane f. Hansen; g. 28/12 1951 m. Ebba A., f. Thornye; udd. i handel i Svaneke, bogholder i firmaet Fridolf Christensen (bygningmateriale gross), Svaneke 1932-50, etabl. sig s. revisor i Svaneke 1950; medl. af Svaneke byråd 1946-50, borgmester i Svaneke 1950; tidl. medl. af best. og formd. f. Svaneke Turistforening og f. Bornholms Turistforening, fl. a. tillidshverv.

Adr. Vestergade 20, Svaneke.

**Andersen, Erik**, hovedkasserer (R. 3/12 1956); f. 25/11 1908 i Kbhvn., søn af gørtler Viggo Andersen og hustru Marie f. Larsen; g. 21/9 1935 m. Anne Kirstine A., f. Andersen; eksm. fra Købmandsskolen, Kbhvn. 1928, assistent v. Det kgl. Teater, Kbhvn. 1930, billetkasserer 1934, regissør 1935, hovedkasserer 1945.

Adr. Amagerbrogade 29, Kbhvn. S.

**Andersen, Fritz August**, blikkenslagermester (R. 4/10 1956) (H.T.S.); f. 7/6 1895 i Kbhvn.

Adr. Bådsmadsstræde 29, Kbhvn. K.

**Andersen, Georg**, direktør (R. 11/4 1957); f. 27/10 1905 i Kbhvn., søn af bagermester J. A. Andersen og hustru Christine f. Christensen; g. 6/7 1930 m. Ebba A., f. Herrig; realeksm., ansat i A/S Det Forenede Dampskibs-Selskab, Kbhvn. s. 1922, tjenstgørende i New York og Montreal 1927-28, fuldmægtig v. selskabets Amerika-linier 1934, kontorchef v. samme 1941, prokurist 1941, underdirektør 1945, direktør 1956; medl. af best. f. Kbhvn.s Frihavns-Akts. Kbhvn., f. Ulykkesforsikringsforbundet f. dansk Søfart, f. A/S Larsens Plads, Kbhvn., f. A/S Korntørrings- & Oplagsmagasinet, Kbhvn. og f. A/S De Forenede Handels- & Oplagspladser, Kbhvn.

Adr. Vedbæk Strandvej 434, Vedbæk.



**G. G. Andersen**  
afdelingsingeniør  
Virum



**H. K. Andersen**  
gårdejer  
Bårse pr. Præstø



**H. V. Andersen**  
gårdejer, sognefoged  
Gundsøllille pr. Roskilde



**J. C. Andersen**  
direktør  
Roskilde

**Andersen, Gerner Gottschalck**, afdelingsingeniør (R. 2/4 1956); f. 27/4 1910 i Lemvig, søn af guldsmed Jacob Gottschalck Andersen og hustru Ellen Emmy Ingeborg f. Westermann; g. 9/2 1936 m. Tove Margueritha G. A., f. Billing; student (Frdbg. Gymnasium) 1929, cand. polyt. (bygningsingeniør) 1935, aftjent værnepligt v. ingeniørtropperne 1935, ansat v. søværnets bygningsvæsen 1935, ingeniør i søværnet 1940, ingeniør af 2. grad i søværnet 1947, ingeniør i forsvarets 3. lønningsskl. a. v. søværnets bygningsvæsen 1951, afdelingsingeniør v. forsvarets bygningstjeneste 1954; medl. af forsvarets udvalg t. dækningsmæssig sikring, af forsvarets A.B.C. udvalg og af telefonsynets udvalg t. dækningsmæssig sikring.

Adr. Lærkevej 14, Virum.

**Andersen, Hans Jørgen**, fhv. gårdejer (R. 20/7 1956).

Adr. Egebjerg.

**Andersen, Hans Kristian**, gårdejer (R. 22/5 1958); f. 25/7 1895 i Bårse, Præstø amt, søn af gårdejer Lars Andersen og hustru Karen Jensine f. Jensen; g. 27/6 1923 m. Ellen Kristiane Gudrun A., f. Jensen; udd. v. landbrug, frekventeret Sydsjællands Landbrugsskole, Lundby 1916-17 og Ollerup Delingsførerskole 1919-20, gymnastiklærer v. Roskilde Højskole 1920-21, forpagter af Bårse Præstegård pr. Præstø 1925-33, bestyrer af fædrenegården i Bårse 1933, overtaget samme 1942; medl. af Bårse sogneråd 1929, sognerådsformd. 1933-58, medl. af Præstø amtsråd s. 1954, gennem 12 år medl. af best. f. Sydsjællands Sognerådsforening og gennem 6 år medl. af best. f. Sydsjællands Garderforening, formd. f. regnskabscentralen f. landkommuner i Præstø amt 1954-58, vurderingsformd. t. ejendomsskyld f. Præstø vurderingskreds s. 1958.

Adr. Bårse pr. Præstø.

**Andersen, Hans Verner**, gårdejer, sognefoged (R. 16/5 1957); f. 12/5 1897 i Gundsøllille, Gl. Roskilde amt, søn af gårdejer Lars Andersen og

hustru Anne f. Hansen; g. 3/8 1923 m. Elly Elisabeth A., f. Olsen; udd. v. landbrug, frekventeret Roskilde Højskole og Slangerup Landbrugsskole, landbrugskandidat 1923, overtaget fødegården i Gundsøllille pr. Roskilde 1923, sideløbende overtaget en gammel slægtsgård i Gundsøllille 1933; sognefoged i Kirkerup sogn s. 1930; medl. af Ågerup-Kirkerup kommunes sogneråd og kommunekasserer 1933-43, sognerådsformd. 1946-50, formd. f. Gl. Roskilde Amts Landboforening 1945-55, medl. af best. f. De samvirkende sjællandske Landboforeninger 1952-58, medl. af best. f. Roskilde Andels-Svineslagteri 1942, formd. f. samme s. 1948, formd. f. Dansk Bacon- og Eksportkompagni s. 1956, medl. af andelsslagteriernes fællestyrelse 1958, næstformd. i samme og i salgforeningen s. 1959, formd. f. landsudvalget f. svineavlens ledelse s. 1959.

Adr. Gundsøllille pr. Roskilde.

**Andersen, Harald Conrad**, prokurist, overfaktor (R. 23/3 1954); f. 12/4 1904 i Viborg, søn af typograf Johan Georg Andersen og hustru Laurine Petrine Elisabeth f. Jensen; g. 17/10 1923 m. Astrid Elisabeth Ravn A., f. Jensen; udd. s. typograf i Bianco Luno's Bogtrykkeri A/S, Kbhvn. 1918-23, faktor i lærervirksomheden 1938, overfaktor 1943, tildelt prokura 1954.

Adr. Vigerslev Allé 40, Kbhvn. Valby.

**Andersen, Ingefred Juul**, husholdningslærerinde, gårdejer, rådsformand (R. 14/5 1955); f. 26/12 1899 på Mosegård, Balslev sogn, Assens amt, datter af gårdejer, sognefoged A. J. Andersen og hustru Johanne f. Christiansen; elev på Askov Højskole 1917-18 og 1918-19, husholdningslærerindeksm. fra Ankerhus Husholdningsseminarium, Sorø 1924, ejer af Mosegård pr. Ejby s. 1935, formd. f. statens husholdningsråd 1952; formd. f. Foreningen af danske Husholdningslærerinder 1932-52, f. Dansk Kvindesamfund's Balslev-Ejby kreds 1928-35, f. Balslev-Ejby kommunes aftenskolenævn og børneværnsudvalg og f. tilsynsrådet f. Udby Pigeheim, Nørre Åby Børnehjem og Saxoly Børneinstitution og Fri-



**J. E. S. Andersen**  
gårdejer  
Allelev Hougård pr.  
Trustrup



**J. L. Andersen**  
fhv. hypotekforenings-  
direktør  
Roskilde



**J. L. S. Andersen**  
bankdirektør  
Hjørring



**J. G. J. Andersen**  
pens. stationsforstander  
Esbjerg

tidshjem 1954, næstformd. f. De samvirkende fynske Landboforeninger's husholdningsudvalg 1935-52, medl. af undervisningsministeriet's husholdningsudvalg, af bestyrelsesrådet f. Det kgl. danske Landhusholdningsselskab, af hovedbest. f. Dansk Forening f. Folkebade, af tilsynsrådet f. Sparekassen Bikuben 1953-58, af Assens amts ungdomsskolenævn, af repræsentantskabet f. specialkursus v. Århus Universitet, af Balslev-Ejby kommunes sogneråd 1946-50, af skolekommissionen i Balslev-Ejby kommune s. 1950, af monopolrådet s. 1955, af dansk standardiseringsråd s. 1956 og af repræsentantskabet f. Den alm. Brandforsikring f. Landbygninger s. 1956, medl. af landstinget (Venstre) 1947-53, medl. af forskellige kommissioner og nævn; tildelt Det kgl. danske Landhusholdningsselskab's store sølvbæger 1959.

Adr. Mosegård pr. Ejby.

**Andersen, Jakob Christian**, direktør (R. 17/1 1956); f. 18/3 1901 i Ferring, Ringkøbing amt, søn af husmand Jakob Christian Andersen og hustru Ane f. Fisker Jensen; g. 4/7 1931 m. Karen A., f. Nielsen; udd. v. landvæsen, landbrugskandidat 1924, assistent v. D.S.B. og F.D.B.s forædlingsvirksomhed, assistent v. De samvirkende sjællandske Landboforeninger's planteavlkontor, assistent v. D.L.F. 1930, afdelingsbestyrer 1933, fuldmægtig 1938, direktør i Danske Landboforeningers Frøforsyning 1945; medl. af landbrugsministeriet's udvalg f. ind- og udførsel af frø.

Adr. Østergade 9, Roskilde.

**Andersen, Jens Einer Schou**, gårdejer (R. 24/9 1956); f. 29/4 1893 på Thorsted Nygård pr. Støvring, Ålborg amt, søn af proprietær Sigvard Andreas Andersen og hustru Maren f. Jensen Schou; g. 12/3 1918 m. Agnes S. A., f. Hansen; dimitteret fra Ranum Seminarium 1914, ene-lærervikar v. Ardestrup Skole pr. Skørping 1914-15, andenlærer v. Laurbjerg Skole 1915-16, bestyrer af Thorsted Nygård pr. Støvring f. mode-

ren 1916, overtaget Allelev Hougård pr. Trustrup 1918, grundlagt svineavlscenter på samme 1939; medl. af Lyngby-Trustrup skolekommission 1922-41, medl. af Lyngby sogneråd 1929-37, formd. f. Lyngby Mejeri 1937-43, gennem en del år medl. af best. f. Randers Amts Mejeriforening, medl. af best. f. Grenå Andels-Svineslagteri s. 1922, næstformd. f. samme 1932, formd. 1941-54, formd. f. Grenå Landboforening s. 1940, titl. medl. af best. f. samme, formd. f. Grenå Landboforening's ungdomsskole s. 1940, medl. af best. f. De samvirkende jydsk Landboforeninger s. 1940 og f. De samvirkende danske Landboforeninger s. 1942, tillidsmd. f. Andelsbankens filial i Grenå t. 1925, medstifter af og medl. af best. f. den nuværende Andelsbankens Grenå afd. 1926, formd. f. samme s. 1931, medl. af repræsentantskabet f. Andelsbanken, Kbhvn. 1944, medl. af best. f. Kødfoderfabrikken »Kronjyden« pr. Randers s. 1941, medl. af best. f. Dansk Bacon og Eksport Compagni s. 1948, medstifter af og formd. f. Andels-Konserverfabrikken J.A.K.A., Brabrand s. 1950.

Adr. Allelev Hougård pr. Trustrup.

**Andersen, Jens Hakon Johannes**, fhv. organist (R. 23/2 1955); f. 26/10 1875 i Kbhvn.

Adr. Frederikkevej 1, Hellerup.

**Andersen, Jens Kristian**, sognefoged\* (R. 15/12 1954); f. 11/9 1882 i Hald, Ørslevkloster sogn, Viborg amt.

Adr. Lund pr. Højslev.

\* Sognefoged J. K. Andersen, Lund pr. Højslev, er afgået ved døden 22/8 1956.

**Andersen, Jens Laurits**, fhv. hypotekforeningsdirektør (R. 24/10 1956); f. 26/7 1873 i Sengeløse, Kbhvn.s amt, søn af husmand Christian Th. Andersen og hustru Sidse f. Jensen; g. 26/7 1895 m. Hansine A., f. Olsen; udd. v. landbrug, sen. gårdbestyrer, ejer af mindre landbrug i Tune pr. Roskilde t. 1920, derefter beskæftiget v. offentlig virksomhed; medstifter af Tune Husmandsfor-



**J. Andersen**  
pens. politiassistent  
Ikast



**J. Andersen**  
læge  
Ringkøbing



**J. V. Andersen**  
overlæge, dr. med.  
Esbønderup pr. Esrum



**K. E. H. S. Andersen**  
pens. politiassistent  
Frederiksværk

ening 1909, gennem 8 år formd. f. samme, medl. af Tune sogneråd 1905-17, næstformd. 1909-17, kommunalrevisor 1917-30, sognefoged i Tune sogn 1926-48, medl. af direktionen f. Husmandshypotekforeningen f. Danmark 1939-58, fl. a. tilidshverv.

Adr. Klostervang 12, Roskilde.

**Andersen, Jens Ludvig Sperling**, bankdirektør (R. 23/2 1955); f. 8/8 1893 i Saksild, Århus amt, søn af lagerforvalter Jens Sofus Adolf Andersen og hustru Ane Kirstine f. Sørensen; g. 3/7 1954 m. Ellen A., f. Bache; afgs.eksm. fra Den jydsk Handelshøjskole, Århus 1910, ansat i Århus Privatbank A/S, Århus 1911-17, bogholder i Nordjydsk Bank A/S, Ålborg 1917-22, adm. direktør f. Brønderslev Bank A/S, Brønderslev 1922-33, adm. direktør f. Hjørring Diskontobank A/S, Hjørring s. 1933; medl. af best. f. A/S Pedershåb Maskinfabrik, Brønderslev s. 1933, formd. s. 1936, f. A/S Peder Nielsen, Brønderslev 1933-34 og påny s. 1949, formd. s. 1949, og f. A/S Bryggeriet Vendia, Hjørring s. 1944, formd. s. 1951, formd. i best. f. A/S Pedershåb Jernstøberi, Brønderslev s. 1950, f. A/S De forenede Klædefabrikker, Hjørring 1952-56, f. Vacuum Concrete A/S s. 1955 og f. M. Bech's Udsalg A/S, Hjørring s. 1955; medl. af best. f. Brønderslev Handelstandsforening 1927-33, forstander f. Brønderslev Handelsskole 1927-33, medl. af Brønderslev byråd 1929-33; medl. af Odd-Fellow Ordenen i Danmark; medl. af Hjørring Rotary Club.

Adr. Østergade 19-21, Hjørring.

**Andersen, Johan Georg Jørgen**, pens. stationsforstander (R. 16/6 1955); f. 22/7 1889 i Kbhvn., søn af assistent i Det kgl. danske Videnskaberne Selskab Peter Christian Andersen og hustru Eline Amalie f. Olsen; præliminæreksm. fra Melchior's Borger- og Realskole, Kbhvn. 1906, elev v. D.S.B. (Lundby) 1906, assistent v. 11. trafiksektion, Tønder 1920, assistent på Tønder Station t. 1925, sen. assistent i Skærbæk, over-assistent i Tønder 1931, sen. overassistent i Bramminge og Esbjerg, trafikkontrollør i Ny-

købing F. 1942-48, stationsforstander i Ringkøbing 1948-58; gennem en årrække formd. f. Ringkøbing erhvervsråd og formd. f. best. f. Ringkøbing Bibliotek.

Adr. Saltholmsvej 14, Esbjerg.

**Andersen, Johannes**, afdelingsingeniør, cand. polyt. (R. 4/12 1958); afdelingsingeniør v. Statsprøveanstalten.

Adr. Exnersvej 34, Klampenborg.

**Andersen, Johannes**, pens. politiassistent (R. 7/12 1954); f. 13/8 1888 på Frdbg., søn af jernbaneassistent Frederik Ferdinand Andersen og hustru Hansigne Emilie f. Hansen; g. 9/3 1914 m. Elna Marie A., f. Lærke; udd. s. gartner, sen. ansat v. fængselsvæsenet i Vridsløselille pr. Tåstrup, herunder udkommanderet t. tjeneste v. Lyng afd. i Jylland, landpolitibetjent m. station i Ikast u. Herning politikreds 1921, overpolitibetjent af 1. grad 1944, politiassistent af 2. grad 1954, pens. 1958.

Adr. Kildevej 6, Ikast.

**Andersen, Johannes**, læge (R. 24/8 1957); f. 18/6 1898 i Tårs, Hjørring amt, søn af malermester Jens Andersen og hustru Johanne Marie f. Larsen; g. 9/6 1924 m. Elly A., f. Mortensen; student fra Hjørring højere Almenskole 1917, lægevidenskabelig embedseksm. 1925, uddannelse som vikar og amanuensis i praksis, praktiserende læge i Vægger 1926-28, turnus v. Kbhvn.s Kommunehospital 1928-29, praktiserende læge i Ringkøbing s. 1929; adskillige rejser i Frankrig, England, Holland, Belgien og Tyskland; medl. af best. f. Ringkøbing Amts Lægekredsforening 1941-53, formd. 1946-53, medl. af best. f. Danske Lægers Hjælpeforening s. 1945, medl. af det jydsk centraludvalg 1941-53, næstformd. 1949-53, medl. af landsudvalget 1949-53, næstformd. 1952-53, medl. af det jydsk forhandlingsudvalg 1949-53, medl. af fællesudvalget t. forhandling m. sygekasserne om overenskomster udenfor Kbhvn. s. 1950, formd. 1952-53, medl. af kredsforeningens udvalg t. forhandling m. prisdirektoratet s. 1950, medl. af hovedbest.s udvalg t. for-



handling m. prisdirektoratet s. 1952, medl. af hovedbest.s udvalg t. forhandling m. monopoltilsynet 1955-56, medl. af udvalget angående Den alm. danske Lægeforening's ledelse og opbygning, medl. af repræsentantskabet f. Den alm. danske Lægeforening 1945-53, medl. af hovedbest. f. samme s. 1954, næstformd. 1958, æresmedl. af Ringkøbing Amts Lægekredsforening 1958; medl. af best. f. Rigsforeningen t. Bekæmpelse af reumatiske Sygdomme's kredsforening f. Ringkøbing amt 1950-53, medl. af sygehusberedskabsnævnet f. Ringkøbing amt, formd. f. udvalget angående lægepersonale; medstifter af Ringkøbing Rotaryklub 1946, præsident 1946-47 og 1952-53.

Adr. Nygade 24, Ringkøbing.

**Andersen, Johannes Valdemar**, overlæge, dr. med. (R. 24/10 1955); f. 27/11 1894 i Tryggelev, Langeland, søn af mejeriejer Andreas Andersen og hustru Mathilde f. Madsen; g. 22/5 1922 m. Ellen Catharina A., f. Krogh-Hansen; student fra Øster Søgades Gymnasium, Kbhvn. 1912, rejse t. Rusland, Kina og Japan 1917, cand. med. 1920, skibslæge på hvalfangst i Sydishavet 1920-21, udd. i kirurgi og gynækologi v. forskellige kbhvn.ske hospitaler, reservekirurg på Frdbg. Hospital 1931-39, specialistanerkendelse i kirurgi og gynækologi 1934, dr. med. 1934, studierejser t. Tyskland, Frankrig, England og Amerika (1939), reservelæge v. Ortopædisk Hospital, Kbhvn. t. 1942, overlæge v. Frederiksborg Amts-sygehus i Esbønderup pr. Esum 1942; formd. f. Esbønderup-Nødebo kommunes sundhedskommission; skrevet: Über Carcinome, Sarcome und Lymphomatosis infiltrans bei weissen Mäusen (disputats 1934), det kirurgiske afsnit i Lægebog f. Søfarende samt forskellige publikationer specielt om kræft.

Adr. Esbønderup pr. Esum.

**Andersen, Jørgen Peter**, materielmester (R. 18/4 1956) (H.T.H.); f. 10/11 1895 i Stigs-Bjergby, Holbæk amt, søn af boelsmand Ole Andersen og hustru Sofie f. Jørgensen; g. 22/9 1923 m. Astrid A., f. Andersson; aftjent værnepligt v. 5. artilleriafd., Holbæk 1916-18, korporal 1917, sergent 1918, officiant 1924, overofficiant 1938, tilsyns-officiant 1950, materielmester 1957.

Adr. Kommandobygningen, Kasernen, Ringsted.

**Andersen, Kjeld Edvard Harald Steenberg**, pens. politiassistent (R. 21/3 1958); f. 20/1 1893 i Højen sogn, Vejle amt, søn af proprietær Harald Oluf Andersen og hustru Clara Kirstine f. Hansen; g. 16/3 1922 m. Else S. A., f. Jensen; mellemskoleeksm. fra Vejle Latin- og Realskole, udd. v. landvæsen, sen. forvalter, studieophold i England 1911-12, frekventeret Grejsdalens Landbrugsskole, landpolitibetjent i Frederiksværk landdistrikt u. 8. politikreds 1920-45, overpolitibetjent 1934, politiassistent og leder af Frederiksværk Politistation 1945, pens. 1958; tildelt

medaille s. lokalformd. f. Foreningen t. Dyrenes Beskyttelse i Danmark.

Adr. Strandvejen 32, Frederiksværk.

**Andersen, Kristian Martin**, landbrugskonsulent (R. 20/4 1954); f. 19/2 1894 i Øster Velling, Viborg amt, søn af gårdejer Ulrik Christian Andersen og hustru Hedeveg f. Andersdatter; g. 3/4 1926 m. Karen Alfrida A., f. Källström; udd. v. landbrug, landbrugsskoleophold 1915-16, landbrugskandidat 1919, lærerkursus på Askov Folkehøjskole, lærer v. Tune Landboskole 1919-21, konsulent i husdyrbrug f. de 3 landboforeninger i Kbhvn.s amt samt leder af lokale svineforsøg (der har fundet sted på Søndermarksgård v. Roskilde s. 1930) s. 1921, studieophold v. College of Agriculture v. University of Minnesota, U.S.A. 1924-25; medl. af Roskilde ligningskommission 1933-38 og af Roskilde byråd (Venstre) 1946-50, formd. f. Roskildekredsens Venstre s. 1955, sen. medl. af hovedbest. f. Partiet Venstre, censor i husdyrenes fysiologi v. landbrugseksm. 1934-56, medl. af best. f. Foreningen af danske Landbrugskandidater s. 1936, formd. f. samme s. 1944, medl. af landbrugets radioudvalg s. 1936, medl. af best. f. den danske afd. af Nordiske Jordbrugsforskeres Forening 1938-54, medl. af udvalget f. det landøkonomiske oplysningsarbejde s. 1944, medl. af best. f. Det kgl. danske Landhusholdningsselskab s. 1944, formd. f. udvalget t. afgivelse af betænkning om ændringer i landbrugsundervisningen v. Den kgl. Veterinær- og Landbohøjskole 1948-49; skrevet beretninger om svineforsøg, jubilæumsskrift f. Gl. Roskilde Amts Landboforening 1945 samt artikler i fagtidsskrifter; medarbejder v. Danmarks Kultur v. År 1940 og v. Dansk Havebrugsleksikon 1944; redigeret Håndbog i Kvæghold 1946; medforfatter t. Landbrugets Oplysningstjeneste — rapport fra en studierejse i U.S.A. 1951 u. Marshall-planen; redaktør af Ugeskrift f. Landmænd.

Adr. Knud den Stores Vej 9, Roskilde.

**Andersen, Laurits Georg**, politiassistent (R. 28/1 1956); f. 17/10 1890 i Kerte sogn, Assens amt, søn af boelsmand Anders Andersen og hustru Mette Marie f. Jørgensen; g. 24/1 1915 m. Laura Bodil Andrea A., f. Poulsen; udd. og virket v. landbrug t. 1914, ansat i Randers politikorps 1914, detaillist i Randers 1918-22, landpolitibetjent i Ning herred u. politimesteren i Odder 1922, overgået t. staten 1938, overpolitibetjent i ordenspolitiet og leder af politistationen f. Ning herred i Viby J. 1942, politiassistent af 2. grad 1944, politiassistent af 1. grad 1945.

Adr. Horsensvej 143, Viby J.

**Andersen, Laurs Møller**, afdelingsingeniør, cand. polyt. (R. 16/1 1957); f. 22/1 1896 i Tulstrup, Gjern herred, Skanderborg amt, søn af gårdejer Søren Peter Møller Andersen og hustru Inger Marie f. Jakobsen; g. 5/3 1925 m. Sørine Marie M. A., f. Madsen; exam. polyt. 1914, cand. polyt. 1920, ansat i firmaet Ebbe Petersen & Schou, Odense 1920, aftjent værnepligt v. kystartilleriet



**L. G. Andersen**  
politiasistent  
Viby J.



**L. M. Andersen**  
afdelingsingeniør,  
cand. polyt.  
Kbhvn. K.



**L. V. Andersen**  
pens. lodsformand  
Nakskov



**N. P. J. C. D. Andersen**  
kaptajn  
Søborg

1920-21, kornet 1921, sekondløjtnant 1922, assisterende ingeniør v. elværkernes overingeniør's kontor u. Kbhvn.s belysningsvæsen 1922, fung. driftsingeniør, driftsingeniør 1930, afdelingsingeniør i gl. 2. lønningskl. v. elværkernes omformerstationer 1938, afdelingsingeniør v. elværkernes omformer- og understationer 1955, afdelingsingeniør i gl. 2. lønningskl. m. bestillingstillæg 1956, overført t. ny 28. lønningskl. m. pensionsgivende bestillingstillæg 1958; medl. af Dansk Ingeniørforening's udvalg t. undersøgelse af isolatorbindinger 1924-35, af Danske Elværker's Forening's udvalg t. undersøgelse af olieafbryderes brydningseffekt 1929-31, af udvalg u. Dansk Standardiseringsråd s. 1939, af statens civile luftværn's mørklægningsudvalg 1939-45 og af Dansk Elektroteknisk Komité s. 1955; medl. af best. f. Marthahjemmet, Kbhvn. 1947-49, medl. af best. f. Garnisons Sogns Menighedsbørnehave, Kbhvn. 1948-50, medl. af best. f. Garnisons Sogns Menighedspleje og Menighedshjem, Kbhvn. s. 1946, medl. af Garnisons sogns menighedsråd s. 1940, medl. af forretningsudvalget f. samme s. 1944, formd. f. menighedsrådet s. 1949.  
Adr. Gothersgade 30, Kbhvn. K.

**Andersen, Ludvig Victor**, pens. lodsformand (R. 4/10 1954) (I.Jsk.M.3.); f. 12/5 1888 i Sandby, Maribo amt, søn af fisker Ole Andersen og hustru Amalie f. Jørgensen; g. 2/12 1913 m. Anna Kathrine A., f. Hansen; udd. t. søs hovedsagelig i sejlskibe, styrmands- og sen. skibsførereksm. (Marstal), styrmand i forskellige rederier 1910-19, lods og sen. lodsformd. i Nakskov 1919, pens. 1956; gennem ca. 20 år medl. af best. f. Dansk Lodsforening, medl. af udvalget t. udarbejdelse af reglementet f. den fælles lodspensionskasse 1934, medl. af sø- og handelsretten f. Maribo amt s. 1918, medl. af best. f. Nakskov Sømandshjem, formd. f. Sømandsforeningen f. Nakskov Told-distrikt, medl. af Nakskov byråd s. 1947, medl. af Nakskov skolekommission; tildelt Carnegie-fondets broncemedaille 1934.  
Adr. Birkevænget 14, Nakskov.

**Andersen, Michael Therkel Theodor**, administrationschef\* (R. 14/9 1956).  
Adr. Holbæk.

\* Administrationschef M. T. T. Andersen, Holbæk, er afgået ved døden 12/11 1956.

**Andersen, Niels**, sognefoged (R. 15/12 1954).  
Adr. Bisserup pr. Rude.

**Andersen, Niels**, lodsformand (R. 4/2 1956) (Kgl.B.M.2 m. krone. 1945); f. 2/2 1894 i Vive, Ålborg amt, søn af pakhusformand Anning Andersen; g. 27/1 1918 m. Gerda A., f. Sørensen; t. søs m. skibe i inden- og udenrigs fart s. 1908, styrmands- og skibsførereksm. (Ålborg) 1915-16, styrmand og skibsfører 1916-24, lods v. Ålborg lodseri 1924, lodsformand 1952; formd. f. Ålborg Skipperforening af 1883 s. 1943, formd. f. Ålborg Sømandsforening s. 1948.  
Adr. Vesterbro 12, Ålborg.

**Andersen, Niels Peter Jacob Carl Dinesen**, kaptajn (R. 4/10 1954) (H.T.H.); f. 7/4 1895 i Kbhvn., søn af lokomotivfører Carl Peder Andersen og hustru Marie Kristine f. Jensen; g. 27/8 1929 m. Katy Elisabeth D. A., f. Fremming; udd. i handels- og kontorvirksomhed, rekrut v. ingeniørregimentet 1915, sergent 1918, officiant 1923, overofficiant 1937, stabsofficiant 1947, korpsofficiant 1951, kaptajnløjtnant af specialgruppen 1951, kaptajn af specialgruppen i telegraftropperne 1953; u. besættelsen gruppefører i modstandsbevægelsens afsnit O.I. (2. polyteknikerkompagni); formd. f. Ingeniørofficiantforeningen 1947-50.  
Adr. Jacob Bulls Allé 111, Søborg.

**Andersen, Ole Frederik**, kaptajnløjtnant (R. 18/4 1954) (H.T.H.).  
Adr. Holbæk.

**Andersen, Orla Vilhelm Anders**, kontorchef (R. 3/12 1956); f. 14/12 1906 i Kbhvn.; kontorchef i Den kgl. grønlandske Handel.  
Adr. Berberisvænget 31, Virum.



**P. A. Andersen**  
stabsofficiant, pens.  
fotograf  
Gentofte



**P. C. Andersen**  
kaptajn  
Fredericia



**P. T. Andersen**  
hovedbogholder,  
økonomiinspektør  
Kbhvn. V.



**P. R. Andersen**  
fhv. gårdejer, sognefoged  
Sødring pr. Dalbyover

**Andersen, Peder Ansgar**, stabsofficiant, pens. fotograf (R. 18/4 1955) (H.T.H.); f. 12/2 1885 i Århus, søn af snedkermester Anders Andersen og hustru Petrine f. Jensen; g. 27/10 1917 m. Ingeborg Sofie Augusta A., f. Nielsen; udd. s. møbelsnedker, svend i udlandet 1904-07, rekrut v. 28. bataillon 1908, sergent 1911, forsat t. generalstaben 1913, u. verdenskrig I lærer v. 7. regiment's og 3. division's korporalskoler 1914-18, udd. i navigation og fotografering v. flyvetroppe 1924-28, derefter fotograf v. generalstaben og geodætisk institut.

Adr. Skolebakken 14, Gentofte.

**Andersen, Peter Christian**, kaptajn (R. 6/7 1954) (H.T.H. 1945) (H.8. 1922); f. 20/8 1894 i Kbhvn., søn af landpostbud Hans Christian Andersen og hustru Karen Kristine f. Jensen; g. 23/1 1921 m. Elenora Kristine A., f. Nielsen; udd. i bl. landhandel i Farum 1912, aftjent værnepligt i Helsingør 1913, underkorporal 1914, korporal s. å., midlertidig sergent af reserven 1915, sergent af linien 1916, officiant 1923, overofficiant 1937, stabsofficiant 1946, korpsofficiant 1950, kaptajnløjtnant af specialgruppen 1951, kaptajn af specialgruppen 1954; forrettet tjeneste i Fredericia (fodfolket) s. 1939; medhjælper v. den kommunale evakueringstjeneste i Vejle 1944-45; gennem 2 år kasserer i Sønderborg Officiantforening, medl. af best. f. Fredericia Officiantforening 1940-42.

Adr. Friggsvej 8, Fredericia.

**Andersen, Peter Thorvald**, hovedbogholder, økonomiinspektør (R. 8/1 1955); f. 20/6 1895 i Horsens, søn af sygebetjent v. Horsens Straffeanstalt Morten Therkel Andersen og hustru Maria Helene f. Laursen; g. 17/3 1944 m. Ebba A., f. Wisbech; realeksm. og handelsskoleeksam., handelslærling i A/S Paasch & Larsen, Petersen, Horsens 1912, bogholder i firmaets filial i Odense 1914, kontormedhjælper v. Horsens Straffeanstalt 1915, kontorassistent 1918, kontorfuldmægtig 1920, fuldmægtig v. Vridsløselille Straffeanstalt 1921,

v. kgl. resolution af 3/6 1932 udnævnt t. kasserer og økonomiforvalter v. Statens Kvindefængsel, bogholder og fængselsforvalter v. samme 1933, bogholder i direktoratet f. fængselsvæsenet 1938, kst. fængselsforvalter v. Statsfængslet i Horsens 1939-40, hovedbogholder i direktoratet f. fængselsvæsenet, till. økonomiinspektør f. arrestvæsenet 1946.

Adr. Ny Carlsberg Vej 27, Kbhvn. V.

**Andersen, Poul Rasmussen**, fhv. gårdejer, sognefoged (R. 26/10 1954); f. 23/1 1888 i Nebstrup, Vindblæs sogn, Randers amt, søn af gårdejer, sognefoged Rasmus Andersen og hustru Petrine f. Poulsen; g. 3/5 1917 m. Ane Petrea A., f. Thorsen; udd. v. landbrug, overtaget gården: Bakkely, Sødring pr. Dalbyover 1917, overdraget samme t. sønnen 1953; sognefoged og lægdsmand i Sødring sogn s. 1924, medl. af Råby-Sødring kommunes sogneråd 1929-43, kasserer f. samme 1937-43, medl. af tilsynsrådet f. Råby, Dalbyneder og Sødring Sognes Sparekasse s. 1949.

Adr. Bakkely, Sødring pr. Dalbyover.

**Andersen, Rasmus**, fhv. gårdejer, fhv. sognerådsformand (R. 23/3 1954); f. 30/8 1894 i Vinge sogn, Skanderborg amt, søn af gårdejer Simon Andersen og hustru Karen f. Christensen; g. 12/10 1923 m. Johanne A., f. Eriksen; udd. v. landbrug, frekventeret Den jydsk Handels højskole, Århus 1912-14, kontorist på sagførerkontor i Hornslet 1914-16, bestyrer på Højgård, Hørning 1918-22, forpagter af samme 1922-29, ejer af Højgård, Hørning 1929-55; medl. af Blegind-Hørning kommunes sogneråd 1925, sognerådsformd. 1929-57, formd. f. Skanderborg Amts Sognerådsforening 1950-57, medl. af best. f. Landkommunernes Ulykkesforsikring s. 1954, statens tilsynsførende m. Skanderborg Landbosparekasse s. 1946, sognevurderingsmd. f. Husmandskreditforeningen s. 1954, vurderingsmd. f. Den alm. Brandforsikring s. 1943.

Adr. Skolegade 4, Hørning.



**R. Andersen**  
fhv. gårdejer, fhv.  
sognerådsformand  
Hørning



**R. Andersen**  
direktør  
Kbhvn. S.



**J. A. Andreasen**  
politiassistent  
Randers



**P. W. Andreasen**  
driftsbestyrer  
Ringsted

**Andersen, Richardt**, direktør (R. 25/11 1958); f. 13/10 1895 i Løgstør, søn af ekviperingshandler Anders Sørensen Andersen og hustru Martha f. Pedersen; g. 19/11 1922 m. Marie Christine Eleonora A., f. Thygesen; realeksm. 1912, elev v. Horsens-Juelsminde Banen 1912, ansat v. Horsens-Tørring Banen 1914 og v. Amagerbanen 1915, assistent v. sidstnævnte 1919, fuldmægtig 1933, direktør 1942.

Adr. Amager Fælledvej 15, Kbhvn. S.

**Andersen, Robert Svend**, oberstløjtnant (R. 18/4 1956); f. 18/5 1914 i Kbhvn., søn af skibskok, sen. detailhandler og købmand Carl Herluf Andersen og hustru Ellen Ingeborg Elisabeth f. Clausen; g. 31/5 1938 m. Inger Johanne A., f. Ludvigsen; student (Sorø Akademi) 1932, premierløjtnant v. 1. regiment 1936, kaptajn løjtnant v. 7. regiment 1942, kaptajn v. 7. regiment 1946, sen. forrettet tjeneste i generalstaben og v. 3. regiment, stabschef h. generalinspektøren f fodfolket, oberstløjtnant 1952, bataillonschef v. 1. regiment (danske livregiment); forrettet tjeneste v. den danske brigade i Sverige 1943-45.

Adr. Skolevej 2, Birkerød.

**Andersen, Svend Erland Edvard**, fabrikinspektør, civilingeniør (R. 16/9 1955); f. 24/6 1896 i Kbhvn.

Adr. Overgaden oven Vandet 50, Kbhvn. K.

**Andersen, Theodor Christian**, kaptajn løjtnant (R. 6/7 1954) (H.T.H.); f. 10/12 1891 i Torslev, Hjørring amt; kaptajn løjtnant af specialgruppen i nummer i reserven i fodfolket; sekretær i Idrætsmærke-Komitéen.

Adr. Frederiksberg Slot, Kbhvn. F.

**Andreasen, Ejvind**, gårdejer (R. 23/4 1956); f. 1/2 1890 i Hvirring, Skanderborg amt, søn af gårdejer Søren Jørgen Andreasen og hustru Johanne Kirstine f. Christensen; g. 9/10 1928 m. Ane Kathrine A., f. Boesen; udd. v. landbrug,

frekventeret Flemming Efterskole 1905-06, Roskilde Højskole 1911-12 og Korinth Landbrugsskole 1916-17, soldat u. sikringsstyrken 1913-18, overtaget Blæsbjerggård, Hvirring pr. Flemming (slægtsgård fra 1727) efter faderen 1920; lægdsmand i Hvirring sogn s. 1926; formd. f. Flemming Foderstofforening 1930-54, medl. af repræsentantskabet f. Jydsk Andels-Foderstofforening 1932-56, medl. af best. f. Horsens Landbrugsforening 1943-47.

Adr. Hvirring pr. Flemming.

**Andreasen, Ingemann Kristian**, fængselsforvalter (R. 14/6 1957).

Adr. Vridsløselille pr. Glostrup.

**Andreasen, Jens Anton**, politiassistent (R. 24/6 1954); f. 31/7 1890 i Grindsted sogn, Ribe amt, søn af smedemester Mads Andreasen og hustru Mette f. Nielsen; g. 5/4 1914 m. Meta A., f. Jensen; udd. i handel, drevet detailforretning i Esbjerg 1913-20, ansat i Randers kommunale politikorps 1920, landpolitibetjent i Hinnerup 1923-30, politibetjent i Randers 1930, overpolitibetjent 1938, politiassistent af 2. grad 1944, offentlig anklager i politisager s. 1945; kasserer f. Århus Amts Politiforening 1927-30, medl. af best. f. Randers Politiforening 1933-36.

Adr. Hobrovej 48, Randers.

**Andreasen, Peter Wilhelm**, driftsbestyrer (R. 26/7 1955); f. 29/6 1890 på Thurø, Svendborg amt, søn af skibsreder Laur. Severin Andreasen og hustru Elfrida f. Rasmussen; g. 10/8 1919 m. Edith Elisabeth A., f. Petersen; alm. og udv. maskinisteksm. (Kbhvn.) 1908-10, t. søs i Rederiet C. K. Hansen, Kbhvn. 1912-16, civilundermaskiningeniør i hærens tekniske korps 1917-19, undermester v. de kommunale værker i Ringsted 1919, driftsbestyrer v. vandværket i Ringsted 1924, driftsbestyrer v. samtlige kommunale værker i Ringsted 1942; medl. af best. f. Dansk





**A. N. Andresen**  
speditør  
Padborg



**M. T. Appel**  
pens. lokomotivmester  
Frederikshavn



**K. E. Arnberg**  
kontorchef  
Birkerød



**A. Arnholtz**  
professor, dr. phil.  
Lyngby

vandteknisk Forening 1928, formd. f. samme 1943.

Adr. Rønnedevej 7, Ringsted.

**Andresen, Andreas Nicolaus**, speditør (R. 9/5 1956); f. 14/2 1904 i Flensborg, søn af skomagermester Nicolai Peter Andresen og hustru Andrea Hansine f. Møller; g. 13/11 1931 m. Louise Henriette A., f. Thies; udd. s. kontorist i Brdr. Gram A/S, Vojens, frekventeret forskellige kurser i ind- og udland, bankassistent i Flensburger Volksbank, Flensborg 1922, assistent i Revisions- og Diskontobanken A/S, Kbhvn. 1924, medhjælper i speditionsfirmaet C. G. Søndergaard & Søn's Eftf., Padborg 1926, overtaget og videreført samme f. egen regning u. firmanavnet: Andreas Andresen (international spedition og transport), Padborg 1930, gennem årene oprettet filialer i Flensborg, Tønder, Kruså og Grossenbrode, grundlagt søsterselskabet: Fleischspedition Andresen & Co., Flensborg 1955; medl. af best. f. Dansk Speditørforening s. 1940, f. Nordisk Speditørforbund s. 1942 og f. International Federation af Speditører s. 1956, medl. af forskellige kommissioner og udvalg indenfor nævnte foreninger; medl. af Bov sogneråd s. 1954, næstformd. s. 1958, medl. af Åbenrå amtsråd s. 1958; medl. af best. og af forretningsudvalget f. A/S Gråsten Bank, Gråsten; medl. af best. og kasserer f. Dansk Hospitalsfond, Hamburg s. 1942.

Adr. Jernbanegade 12, Padborg.

**Andresen, Hans Carl**, arkitekt (R. 1/4 1957); f. 12/11 1891 i Brønderslev, søn af sognepræst Valdemar Alexander Edward Viktor Andresen og hustru Marie Linhardine f. Carl; g. 27/6 1919 m. Ida A., f. Swane Jeppesen; 4. kl. hovedeksm. (Frederiksborg Statsskole, Hillerød), udl. i snedkerfaget h. snedkermester Martin Olsen, Hillerød 1912, arkitekteksm. fra Kunstakademiet, Kbhvn. 1924, ansat h. svigerfaderen arkitekt E. F. Jeppesen og h. kgl. bygningsinspektør Magdahl Nielsen 1917-18, arkitekt v. Frdbg. kommunes tekniske forvaltning 1918, afdelingsarkitekt 1943, stadsarkitekt 1951-56, derefter grundlagt egen arkitektvirksomhed i kompagni m. 2 sønner; medl. af Akademisk Arkitektforening's rets- og hono-

rarudvalg s. 1935, leder af førstnævnte 1938-44; rådgivende arkitekt f. Hjørring amts sygehusvæsen s. 1928; større arbejder: Dronninglund Amtssygehus, Brønderslev Sygehus (udvidelse), Nykøbing M. Sygehus og Varde Amtssygehus (udvidelse og modernisering) m. fl.

Adr. Hollændervej 4, Kbhvn. V.

**Appel, Mathias Thomsen**, pens. lokomotivmester (R. 15/12 1954); f. 19/2 1886 i Vester Nykirke sogn, Ribe amt, søn af gårdejer Hans Iversen Appel og hustru Birte Marie f. Olsen; g. 19/10 1920 m. Agnes A., f. Krogsgaard; håndværker v. D.S.B., Esbjerg 1909, lokomotivfyrbøder 1914, lokomotivfører 1928, lokomotivmester i Frederikshavn 1932-55.

Adr. Søndergade 52, Frederikshavn.

**Appel, Peter Qutzen**, politiassistent (R. 21/3 1958); f. 11/1 1893 i Bovlund, Agerskov sogn, Haderslev amt.

Adr. Rigspolitiet's Personelkontor, Politigården, Kbhvn. V.

**Arnberg, Kai Ertner**, kontorchef (R. 10/12 1958) (B.L.II.5.); f. 29/9 1901 i Odense, søn af lagerforvalter Hans Peter Arnberg og hustru Ane Marie f. Jørgensen; g. 1927 m. Ebba A., f. Jørgensen (d. 1950), g. 1952 m. Adelheid Antonie A., f. Palmblad; elev v. D.S.B. 1917, assistent 1923, overassistent 1939, handelsvidenskabelig diplomprøve 1940, ekspeditionssekretær 1946, kontorchef 1952.

Adr. Manenvej 5, Birkerød.

**Arndal, Aksel Charly**, rektor (R. 9/8 1955); f. 29/4 1904 i Kbhvn., søn af ingeniør H. Henriksen og Bolette Hansen; g. 14/11 1926 m. Karen A., f. Jacobsen; student (Sorø) 1923, cand. mag. 1929, pædagogisk eksm. s. å., lærer v. Odder private Realskole 1929, adjunkt v. Metropolitan-skolen, Kbhvn. 1931, rektor v. Vestjydsk Gymnasium, Tarm 1938.

Adr. Vestjydsk Gymnasium, Tarm.



O. Aa. R. Arum  
toldforvalter  
Frederiksværk



J. A. B. Astrup  
operasanger  
Kbhvn. V.



K. H. Aunfelt  
materielmester  
Kbhvn. Ø.



M. C. Ausum  
proprietær  
Ausum Vestergård  
pr. Hjern

**Arnholz, Arthur**, professor, dr. phil. (R. 18/11 1954); f. 28/11 1901 i Kbhvn., søn af professor, dr. phil. & med. & techn. Søren Peter Lauritz Sørensen og hustru Anna Louise f. Willumsen; g. 8/9 1928 m. Karen Marie A., f. Beenfeldt; student (Sorø) 1920, sangstudier h. A. Brems, litteraturstudier h. Vilh. Andersen og Vald. Vedel, universitetsophold i Cambridge 1924 og i Freiburg im Breisgau 1925, cand. mag. (engelsk og tysk) 1928, adjunkt v. Åbenrå Statsskole 1928-33, metriske studier h. Ed. Sievers i Leipzig 1930, lektor i dansk v. Berlins Universitet 1933-38, dr. phil. 1938, adjunkt v. Lyngby Statsskole 1938, lektor 1945, till. undervisningsassistent v. Kbhvn.s Universitet 1939 og lektor v. samme i talens og sangens historie og æstetik 1943, ekstraordinær professor i foredragslære og metrik v. Kbhvn.s Universitet 1949, lærer i stemmebrug v. Pastoralseminariet s. 1943; medl. af repræsentantskabet f. Talepædagogisk Forening 1944, f. Ensomme Gamles Værn 1949 og f. Studenter-Sangforeningen 1953, medstifter af Modersmåls-Selskabet og næstformd. i samme 1958; modtaget pris fra Selskabet t. de skønne og nyttige Videnskabers Forfremmelse 1953; arbejder i talevidenskab: Einführung in das dänische Lautsystem mit Schallplatten (sammen m. C. A. Reinhold) (Leipzig 1936), Studier i poetisk og musikalsk Rytmiik (disputats 1938), Den sappiske Strofe i Danmark (1946), Det mundtlige Foredrag I-II (1948), Substituerede dimetre — reducerede tetrametre (1952), Metriske grundspørgsmål (1952), Foredragslære (i Nordisk Lærebog f. Talepædagoger I 1954), Om banalitet og salvelse (1956), De frie vers (1960); arbejder i sangvidenskab: Brorson's Svanesang (1943), Om Sangforedrag (1946), Folkelig Kunstsang (1947), Det sangbares Problem (1949), Lille dansk Sangleksikon (1951), Grundtvigs Salmer og deres Melodier (1952), Brorsons Vers- og Sangkunst (1956); udgiverarbejder: Gamle danske Viser I-V (sammen m. N. Schiørring og Finn Viderø) (1941-42), Festsange (sammen m. K. Clausen og Finn Viderø) (1947), Edition Astrea I (1948), Danske metrikere I-II (sam-

men m. Erik Dal og Aage Kabell) (1953-54), Digte (1958) m. fl.

Adr. Jernbanevej 19, Lyngby.

**Arum, Osvald Aage Richardt**, toldforvalter (R. 22/5 1958); f. 24/4 1892 i Frederikshavn, søn af lokomotivfører v. D.S.B. Hans Frederik Arum og hustru Nancy Christiane f. Johansen; g. 6/10 1917 m. Ella Johanne A., f. Larsen; præliminæreksm. fra Nyborg Realskole 1907, toldmedhjælper i Kbhvn. 1908, i Næstved 1911 og i Stege 1914, toldassistent i Stege 1917 og i Odense 1919, overassistent i Kbhvn. 1931, toldkontrollør i Kbhvn. 1936, overtoldkontrollør i Kbhvn. 1945, toldforvalter i Frederiksværk 1945; skovkasserer f. Tisvilde-Frederiksværk skovdistrikt 1945-54; medl. af Sankt Hans' landsogns sogneråd, Odense 1928-31, formd. og kasserer f. Sønderjydsk Forening f. Frederiksværk-Hundested og Omegn, formd. f. Fugleskydningsselskabet f. Frederiksværk og Omegn.

Adr. Frederiksværk.

**Asgrav, Knud Jesper**, oberstløjtnant (R. 18/4 1958); f. 12/12 1915 i Randers, søn af korpsofficiant Jørgen Anton Sørensen og hustru Mette f. Jensen; g. 19/12 1939 m. Dagny Asta A., f. Hansen; student fra Christianshavns Gymnasium, Kbhvn. 1934, premierløjtnant v. luftværnsregimentet, Kbhvn. 1938, u. besættelsen deltaget i modstandskampen 1943-45, generalstabskursus 1946-47, forrettet tjeneste i hærstaben og i NATO-stabene 1947-53, kaptajn 1947, forrettet tjeneste v. sjællandske luftværnsregiment 1953-54, oberstløjtnant 1954, forrettet tjeneste i forsvarsstaben 1954-55, v. 3. feltartilleriregiment 1955-58 og v. jydsk luftværnsregiment s. 1958; sekretær i F.O.H. 1947-50.

Adr. Strandparken 11, Århus.

**Astrup, Johannes Adolph Brask**, operasanger (R. 3/12 1958); f. 26/1 1908 i Holstebro, søn af købmand C. A. Astrup og hustru Caroline f. Jensen; g. 28/9 1941 m. Gerda A., f. Raabæk; udd. i



**A. Autzen**  
rentier, sognefoged  
Brændstrup pr. Gram



**E. E. A. Baagø**  
købmand  
Svendborg



**E. W. K. Bach**  
residerende kapellan,  
sømandspræst  
Kastrup



**F. K. C. Bach**  
fhv. gårdejer  
Sønder Hostrup pr. Felsted

handel, handelsexsm. fra Den jydsk Handels-højskole, Århus 1929, studeret sang i Berlin 1930-31, videreført sangstudierne h. kgl. kammersanger Holger Bruusgaard og kgl. kammersanger Holger Byrding, Kbhvn., studeret dramatik h. kgl. kammersanger Wilhelm Herold, Kbhvn., operasanger v. Det kgl. Teater, Kbhvn. 1936; lærer v. Det kgl. danske Musikkonservatorium, Kbhvn. s. 1956.

Adr. Gasværksvej 11, Kbhvn. V.

**Aunfelt, Kaj Harald**, materielmester (R. 29/1 1958) (H.T.S. 1946) (H.16.) (H.8.); f. 4/8 1897 i Skårup, Svendborg amt, søn af daværende lærer v. Skårup Seminarium, sergent Lars Peter Rasmus Hans Andersen Aunfelt (DM.) og hustru Henriette f. Rasmussen; g. 15/1 1922 m. Mathilde A., f. Lindegaard; udl. s. elektromontør i Vordingborg 1917, aftjent værnepligt i søværnet 1919, korpsartillerist 1920, artillerioverkonstabel 1923, gennemgået hærens gymnastikskole 1927-28, gymnastiklærer i flåden 1928, kvartermester af 3. grad 1932, kvartermester af 2. grad 1936, overfenrik 1938, materielmester 1953; forrettet tjeneste i flådens skibe bl. a. v. overtagelsen af Sønderjylland 1920, på kongetogt t. Grønland 1921, på togt t. Sydamerika 1923-24 og på fiskeriinspektion v. Island og Færøerne, banjemester i kongeskibet »Dannebrog« på skibets første togt 1931, gymnastiklærer v. kadetskolen og flådens skoler 1928-41, iøvrigt gymnastiklærer f. private klubber bl. a. Kbhvn.s havnevæsen og Teknologisk Institut, Kbhvn.

Adr. Vordingborggade 74, Kbhvn. Ø.

**Ausum, Mads Christen**, proprietær (R. 18/4 1955); f. 16/10 1886 på Ausum Vestergård pr. Hjern, Ringkøbing amt, søn af proprietær Niels Ausum og hustru Ane Marie f. Pedersen; g. 16/10 1936 m. Sara Kirstine A., f. Søgaard; udd. v. landbrug m. dertil hørende højskole- og landbrugsskoleophold, iøvrigt udd. v. frøavl på frøavlscetret Hunsballe A/S, Holstebro, overtaget fødegården (i slægtens eje s. ca. 1700) 1916;

formd. f. Holstebro Landmandsbank A/S, Holstebro s. 1928, formd. f. frøavlscetret Hunsballe A/S, Holstebro og Slagelse, gennem 16 år medl. af kommunalbest. i Hjern kommune, gennem 4 år formd. f. samme, medl. af Hjern sogns menighedsråd, medl. af provstiuvalget f. Hjern-Ginding herreders provsti, gennem 8 år formd. f. Hjern Andelsmejeri.

Adr. Ausum Vestergård pr. Hjern.

**Autzen, Andreas**, rentier, sognefoged (R. 7/10 1955); f. 22/10 1887 i Lerte, Sommersted sogn, Haderslev amt, søn af gårdejer Hans Autzen og hustru Anna Christine f. Dall; g. 17/5 1918 m. Else Kathrine A., f. Finnemann; udd. v. landbrug, frekventeret Ryslinge Højskole 1911-12, deltaget i verdenskrig I 1914 og 1916-18, overtaget svigerfaderens gård i Brændstrup pr. Gram 1916, drevet samme t. 1952; sognefoged og lægdsmand i Rødding sogn s. 1925; medl. af Rødding sogneråd 1937-46, tillidsmd. f. Sønderjydsk Skoleforening s. 1924.

Adr. Brændstrup pr. Gram.

**Baagø, Ejnar Emil Angelo**, købmand (R. 18/6 1954); f. 24/4 1873 i Svendborg, søn af distriktslæge Angelo Petersen og hustru Emilie f. Baagø; g. 25/8 1903 m. Harriet B., f. Bønne-lykke; udd. i handel i firmaet N. M. & F. Plum, Assens 1889-94, ansat i Sthyr & Kjær A/S, Kbhvn., frekventeret Grøner's Handelsakademi, Kbhvn. 1895, aftjent værnepligt v. livgarden, løjtnant, indtrådt i onkelens firma: L. J. Baagø, Svendborg 1896, medindehaver af samme 1902, eneindehaver s. 1928; medl. af best. f. Svendborg Handelsforening 1915-17, f. Øxenbjerg Dampmølle A/S, Svendborg 1921-27 og f. Sydfyenske Dampskibsselskab s. 1928, næstformd. i sidstnævnte 1933-46, formd. s. 1946, formd. f. Det Baagøeske Familielegat, medl. af best. f. Stiftelsen »Kvindely«, Svendborg, medl. af repræsentantskabet f. Svendborg Bank A/S, Svendborg 1925, næstformd. i samme s. 1933, formd. f. nævnet t. udvælgelse af nævninge i





**M. C. Bach**  
direktør  
Bjerringbro



**N. S. Bach**  
fhv. gårdejer, sognefoged  
Venning pr. Randers



**M. J. Bager**  
bankdirektør  
Ærøskøbing



**S. V. Bagger**  
overkirurg, dr. med.  
Kbhvn. F.

Svendborg retskreds 1925-35, tidl. chef f. Svendborg rekylkorps; filatelist.

Adr. Svendborg.

**Bach, Anton Jørgen**, fabrikdirektør (R. 1/5 1956); f. 30/3 1894 i Understed v. Sæby; fabrikdirektør i A/S De Forenede Jernstøberier, Frederiksværk.

Adr. Tranevænget, Frederiksværk.

**Bach, Ernst William Klitbo**, residerende kapellan, sømandspræst (R. 10/8 1954); f. 20/7 1907 i Holmsland, Ringkøbing amt, søn af sognepræst Søren Christian Christensen Bach og hustru Sophie Margrethe f. Jensen; g. 10/5 1936 m. Agnes Doris Jørgensen B., f. Priess; student fra Haslev Gymnasium 1927, cand. theol 1935, hjælpepræst i Lyngø-Vester Broby 1939-41, kst. sognepræst i Haraldsted-Allindemagle 1941-42, residerende kapellan i Korsør-Tårnby 1942-46, sømandspræst i Hull-Grimsby, England 1946-55, landssekretær f. Dansk Sømandskirke i fremmede Havne 1955-56, residerende kapellan i Kastrup 1956.

Adr. Saltværksvej 133, Kastrup.

**Bach, Frederik Karl Christian**, fhv. gårdejer (R. 20/6 1955); f. 17/2 1875 i Skodborg, Haderslev amt, søn af husmand Peder Simonsen Bach og hustru Kirstine Marie f. Nielsen; g. 27/4 1912 m. Marie B., f. Thaysen; udd. v. landbrug, deltaget i verdenskrig I 1915-18, overtaget gården: Elmetoft pr. Felsted 1910, overdraget samme t. sønnen Peter Bach 1949; medl. af Ensted sogneråd 1929-43, formd. f. skolekommissionen i Ensted kommune 1921-29, gennem en årrække tillidsmd. f. Skoleforeningen, medstifter af og formd. f. Ensted Sogns Forsamlingshus 1924-49, vurderingsmd. f. Sønderjyllands Kreditforening s. 1920 og t. ejendomsskyld 1921-33; deltaget i »læsekursus« h. kgl. skuespiller Peter Jern-dorph, Kbhvn. 1908, gennem en årrække læst op af dansk litteratur i forsamlingshuse og privat m. henblik på styrkelse af det nationale sindelag i Sønderjylland, indehaver af dansk bibliotek i hjemmet t. 1929.

Adr. Sønder Hostrup pr. Felsted.

**Bach, Martin Christensen**, direktør (R. 15/12 1954); f. 29/11 1881 i Bjerring, Viborg amt, søn af gårdejer Christian Bach og hustru Anna f. Andersdatter; g. 10/11 1911 m. Anna B., f. Hansen; udd. s. tømrer 1901-05, svend i Tyskland, Østrig-Ungarn, Palæstina og Egypten 1905-09, grundlagt tømrerforretning i Bjerringbro 1909, overtaget Bjerringbro Savværk & Tømmerhandel, Bjerringbro s. konkursbo 1914, gennem årene udvidet samme bl. a. m. møbelfabrik, efter virksomhedens omdannelse t. aktieselskab direktør f. samme 1948; medl. af best. f. Bjerringbro Pumpefabrik A/S, Bjerringbro, medl. af repræsentantskabet f. Privatbanken i Bjerringbro, fl. a. lokale tillidshverv; tildelt Landsforeningen »Dansk Arbejde«s initiativdiplom 1952.

Adr. Bjerringbro.

**Bach, Niels Skovfoged**, fhv. gårdejer, sognefoged (R. 22/12 1955); f. 9/4 1886 i Venning, Ålum sogn, Viborg amt, søn af gårdejer, sognefoged Niels Jensen Bach og hustru Karoline Marie f. Pedersen; g. 14/10 1908 m. Jensine Katrine S. B., f. Jensen; udd. v. landbrug, frekventeret Roskilde Højskole 1907-08, overtaget fædrenegården: Sognefogedgården, Venning pr. Randers efter faderen s. 4. generation 1910, overdraget samme t. sønnen 1955; sognefoged og lægdsmand i Ålum sogn s. 1926; regnskabsfører f. Ålum Brugsforening s. 1918, formd. f. Kallehave Andelsmejeri 1923-43, medl. af best. f. Randers Andels-Svine-slagteri 1936-42, vurderingsmd. f. Den alm. Brandforsikring 1918-26, vurderingsformd. f. samme s. 1926, vurderingsmd. f. Jydsk Landhypotekforening s. 1922, formd. f. L.S.s erhvervsudvalg 1932-46, formd. f. Venstre-kredsen i Sønder Vinge 1920-40.

Adr. Venning pr. Randers.

**Bager, Matias Jørgensen**, bankdirektør (R. 20/4 1954); f. 19/2 1896 i Marstal, søn af kæmner, skibsfører Rasmus Kromann Bager og hustru Ingeborg f. Jørgensen; g. 4/11 1923 m. Jenny B., f. Larsen; præliminæreksm. (Marstal) 1912, sømand 1912-13, ansat i Marstal Bank 1913-17, soldat 1917-18, kommuneassistent i Marstal 1918-





**J. E. Bagger-Sørensen**  
fabrikant  
Mølholm pr. Vejle



**K. Bak**  
pens. kriminalassistent  
Ålborg



**G. R. I. Bakke**  
stationsforstander  
Grenå



**J. A. Bang**  
afdelingsarkitekt  
Bagsværd

20, påny ansat i Marstal Bank 1920-23, leder af A/S Den Danske Landmandsbank's Ærøskøbing afd. 1923; forretningsfører (regnskabsfører) f. Ærøske Motorejeres gensidige Brandforsikring s. 1938, revisor f. Dampskibsselskabet Ærø A/S s. 1933; medl. af Ærøskøbing ligningskommission 1934-37, kommunalrevisor i Ærøskøbing 1937-43, borgmester i Ærøskøbing 1943-58, formd. f. De Ærøske Kommuner's Rutebiler I/S 1946-58, formd. f. Ærø Elforsyning s. 1955.  
Adr. Ærøskøbing.

**Bagger, Sofus Vilhelm**, overkirurg, dr. med. (R. 23/4 1956); f. 19/11 1890 i Ris, Givskud sogn, Vejle amt, søn af distriktslæge Kristian Bagger og hustru Marthea f. Kristiansen; g. 20/5 1922 m. Anna Nicoline B., f. Holm; student (Århus) 1909, cand. med. 1916, turnus på Kbhvn.s Kommunehospital (III og I) 1918, samtidig klinisk assistent v. Kbhvn.s Kommunehospital og assistent h. hospitalets prosekter 1919-20, reserve-læge v. Marinehospitalet's kirurgiske og otologiske afd., Kbhvn. 1920, assistent v. Statens Seruminstitut, Kbhvn. 1921-22, påny assistent h. Kbhvn.s Kommunehospital's prosekter 1922-24, assistent v. Rigshospitalet's poliklinik, Kbhvn. 1924, dr. med. (undersøgelser over enterococcer) 1925, 2. reservelæge v. Sundby Hospital, Kbhvn. 1925-27, 1. reservekirurg v. samme 1927-31, specialistanerkendelse (kirurgi) 1929, prosekter kirurgie v. Kbhvn.s Universitet 1931-34, assistent v. Ortopædisk Hospital, Kbhvn. 1932-33, overkirurg v. Frdbg. Hospital 1933; studierejser: Paris (kirurgi) 1922, München, Paris og Hamburg (kirurgi og gynækologi) 1929, Stockholm 1931, Sverige 1945, Amerika 1947; medl. af La société internationale de chirurgie s. 1945.  
Adr. Poul Møllers Vej 4, Kbhvn. F.

**Bagger-Sørensen, Jørgen Erik**, fabrikant (R. 24/9 1956) (D.r.K.M. 25/6 1948); f. 24/3 1915 i Vejle, søn af fabrikant Holger Sørensen og hustru Betty f. Nielsen; g. 30/5 1942 m. Edith B.-S., f. Ravn; udd. i handel h. faderen i Dandy Fabrikkerne I/S, Vejle, ansat i firmaet J. P. Jensen &

Co., Ålborg, studieophold i firmaet Nielsen & Pollack, London 1935, frekventeret Den jydsk Handelshøjskole, Århus, fabriksleder h. faderen 1938, prokurist 1940, direktør f. virksomheden — der er grundlagt af faderen 1915 — efter faderens død 1943; speciale: fabrikation af tyggegummi (påbegyndt 1928) m. eksport t. hele verden; medl. af best. f. Landsforeningen af Sukkervarefabrikanter af 1930 s. 1953, medl. af repræsentantskabet f. Vejle Bank A/S, Vejle; tildelt Landsforeningen »Dansk Arbejde«s initiativdiplom 1952, tildelt Galathea-medailen 1958.

Adr. Skovkrogen 40, Mølholm pr. Vejle.

**Bak, Kristen**, pens. kriminalassistent (R. 7/12 1954); f. 9/3 1888 i Torslev sogn, Hjørring amt, søn af muremester Søren Peter Christensen og hustru Mette Marie f. Jacobsen; g. 8/12 1916 m. Louise Margrethe B., f. Pedersen; udd. i murerfaget, svendepøve m. ros 1907, ansat i Ålborg købstads politikorps 1914, overgået t. statspolitiet m. station i Ålborg 1919, overpolitibetjent i kriminalpolitiet 1933, kriminalassistent af 2. grad 1942, kriminalassistent af 1. grad 1949, pens. 1958; medl. af best. f. Forsvarsbroderselskabet f. Ålborg, Nørresundby og Omegn s. 1923, formd. f. samme 1948-53.

Adr. Hassersgade 27, Ålborg.

**Bakke, Georg Røby Ingemann**, stationsforstander (R. 25/11 1958); f. 22/9 1891 på Raunstrup Hovedgård, Herlufmagle sogn, Præstø amt, søn af mejeriforpagter Jens Peter Bakke og hustru Dorthea Margrethe f. Olsen; g. 24/4 1917 m. Anna Caroline Christine B., f. Willadsen, præliminæreksm. fra Næstved Realskole 1907, trafikalev v. Præstøbanen og sen. v. Slangerbyp-banen 1907, ansat ved D.S.B. 1908, trafikassistent 1916, overtrafikassistent i Næstved 1934, trafik-kontrollør i Thisted 1944, stationsforstander i Grenå s. 1949; medl. af best. f. den kommunale hjælpekasse i Næstved 1924-33, folketingskandidat f. Det konservative Folkeparti i Næstved-kredsen 1931-43, i Morsø-kredsen 1947, i Næs-



**J. C. M. Bang**  
hospitals- og social-  
direktør  
Kbhvn. F.



**N. C. J. Bang**  
bibliotekar, cand. mag.  
Hellerup



**O. C. Bang**  
overlæge, dr. med.  
Randers



**H. L. Bardenfleth**  
creditkassedirektør,  
cand. jur.  
Gentofte

tved-kredsen 1950 og i Grenå-kredsen 1953; medl. af Rotary International og af Den danske Frimurerorden.

Adr. Jernbanestationen, Grenå.

**Balling, Hans Laurits Leth**, bankdirektør (R. 28/9 1956); f. 28/3 1900 i Silkeborg, søn af lærer Peter Laustsen Balling og hustru Helga f. Leth; g. 3/6 1926 m. Karen B., f. Truelsen; præliminæreksm. fra Kornmod Realskole og Præliminærkursus, Silkeborg 1916, udd. i Banken f. Fakse & Omegn A/S, Fakse og i Handels- & Landbrugsbanken i Silkeborg A/S, Silkeborg, assistent i A/S Århus Privatbank, Århus 1919-26, bestyrer af sidstnævntes Nørre Afd., Århus 1926-31, direktør i Banken f. Hobro & Omegn A/S, Hobro 1931; medl. af Hobro byråd (Det konservative Folkeparti) s. 1937, borgmester 1946-50, viceborgmester s. 1950, formd. f. best. f. Hobro Handelsstandsforening 1939-45, formd. f. Amtssygehuset i Hobro, medl. af best. f. Sygehusforeningen i Danmark, medl. af best. f. Købstadskommunernes gensidige Forsikringsforening, formd. f. A/S Regner Th. Genefke, Hobro, medl. af best. f. A/S Jesper Dinesen, Hobro, f. Hobro Kul-Kompagni A/S, Hobro og f. A/S Magnus Christiansen, Hobro.

Adr. Jernbanegade 46, Hobro.

**Bang, Jørgen August**, afdelingsarkitekt (R. 30/6 1955); f. 21/1 1919 i Herlufsholm, Sorø amt, søn af rektor Henrik Vilhelm Bang og hustru Ingeborg Elise f. Prytz; g. 11/3 1951 m. Lis B., f. Svensson; student fra Sortedam Gymnasium, Kbhvn. 1937, afgs.eksm. fra Kunstakademiet's arkitektskole, Kbhvn. 1943, ansat h. forskellige arkitekter 1942-44, arkitekt h. boligministeriets kommitterede i byplansager 1944, afdelingsarkitekt 1954; sekretær i byplannævnet s. 1949, formd. f. sektionen af arkitekter i stat og komuner u. Akademisk Arkitektforening s. 1954.

Adr. Sigmundsvej 10, Bagsværd.

**Bang, Jørgen Christian Mathias**, hospitals- og socialdirektør (R. 26/10 1954); f. 29/11 1902 på

Frdbg., søn af læge Oscar Bang og hustru Ellen Margrethe f. Juncker; g. 20/6 1934 m. Inger B., f. Tillge-Rasmussen; student (Helsingør) 1921, cand. jur. 1927, dommerfuldmægtig i Helsingør 1928, fung. sekretær i udenrigsministeriet 1929, dommerfuldmægtig i Varde s. å., fuldmægtig i Kbhvn.s alm. Boligselskab 1932, fuldmægtig i Frdbg. kommunes økonomiske forvaltning 1934, kst. kontorchef 1938, underdirektør i den økonomiske forvaltnings sekretariat og f. den sociale forsorg 1939, underdirektør f. hospitalsvæsenet og f. den sociale forsorg 1953, direktør f. Frdbg. kommunes hospitals- og socialforvaltning 1956; formd. f. Frdbg. kommunes bolig-anvisningsudvalg 1945, f. tilsynsrådet f. Sletten Spædbørnshjem 1947 og f. best. f. Louis Petersen's Børnegård, Frdbg. 1952; medl. af sygehusberedskabsnævnet f. Stor-Kbhvn. 1956.

Adr. Nordre Fasanvej 51, Kbhvn. F.

**Bang, Morten**, brandchef, civilingeniør (R. 24/10 1956); f. 22/5 1893 i Viborg, søn af amtsforvalter, cand. jur. Christian Therkelsen Bang (R.) og hustru Else Augusta f. Petersen; g. 1919 m. Emmy Christine B., f. Zoffmann; student (Viborg) 1911, cand. phil. 1912, cand. polyt. (maskiningeniør) 1918, ansat bl. a. i Nordsten's Maskinfabrik, Hillerød, assistent v. Polyteknisk Lærestanstalt, Kbhvn. 1922-23, brandfuldmægtig på Frdbg. 1923, brandchef 1939; chef f. Frdbg. kommunale vagtværn 1943-45; næstformd. i Kbhvn.s Bueskyttelaug s. 1939, tidl. medl. af best. f. Kbhvn.s Idrætspark; præsident f. Frdbg. Rotary Club 1954.

Adr. Howitzvej 26, Kbhvn. F.

**Bang, Niels Christian Johnsen**, bibliotekar, cand. mag. (R. 18/11 1958); f. 12/3 1898.

Adr. Rymarksvej 26, Hellerup.

**Bang, Oluf Christian**, overlæge, dr. med. (R. 23/4 1956); f. 22/3 1901 i Kbhvn., søn af overlæge, professor, dr. med. Sophus Bang og hustru Anna Margrethe f. Brandt Christensen; g. 17/10 1930 m. Bodil B., f. Christensen; student fra Østre



**J. P. Bartholdy**  
læge  
Skørping



**F. P. Baruël**  
fhv. lektor, cand. mag.  
Kbhvn. V.



**J. C. Bast**  
redaktør, forfatter  
Kbhvn. K.



**C. R. Bastian**  
kaptajn  
Brønshøj

Borgerdydskole, Kbhvn. 1919, cand. med. 1927, dr. med. 1935, reservelæge i flåden 1927-28, hospitalsansættelser i Kbhvn. 1928-42, studieophold i England 1937, 1939, 1947 og 1956, specialist i intern medicin (hjerter- og blodsygdomme) 1938 og i klinisk kemi og laboratorieteknik 1947, fængselslæge i Kbhvn. 1942, overlæge v. Central- sygehuset i Randers 1942; tildelt Pasteur-Selskabet's Legat 1937; konsulent i statens civile luftværn 1939-42 og v. Jydsk Telefon Akts. s. 1948; medvirket v. oprettelsen af kontoret f. særlige anliggender i Kbhvn. og Randers 1945, medstifter af og medl. af forretningsudvalget f. Frihedsfonden 1945, formd. f. sidstnævntes lokalafd. i Randers; redaktør v. Nordisk Medicin 1942-52; skrevet: Undersøgelser over Mælkesyren i Blodet v. Muskelarbejde (disputats 1935) samt forskellige lægevidenskabelige arbejder i inden- og udenlandske tidsskrifter.

Adr. Klostergade 2, Randers.

**Bardenfleth, Hemming Løvenørn**, creditkassedirektør, cand. jur. (R. 1/5 1956); f. 8/1 1896 i Kbhvn., søn af stiftamtmand, kammerherre Vilhelm Bardenfleth og hustru Agnete f. Brandt; g. 10/8 1923 m. Elisabeth B., f. Wivet From Holm; student (Vejle) 1913, cand. jur. 1926, assistent i Creditkassen f. Landejendomme i Østifterne 1917, fuldmægtig og ekspeditionssekretær 1928, kontorchef 1938, direktør 1942, formd. f. direktionen s. 1959; formd. f. best. f. Danske Landkreditforeningers Fælleskontor f. Grundforbedringslån.

Adr. Dronningemarken 5, Gentofte.

**Barslund, Mikkel Pedersen**, sognefoged\* (R. 26/7 1955).

Adr. Hoven pr. Tarm.

\* Sognefoged M. P. Barslund, Hoven pr. Tarm, er afgået ved døden 13/8 1955.

**Bartholdy, Georg Johannes**, sognepræst (R. 27/4 1955); f. 28/3 1897 i Seest, Ribe amt, søn af sognepræst Johan Peder Bartholdy og hustru Christiane Marie f. Gad; g. 4/3 1924 m. Oline Margrethe B., f. Nielsen; sognepræst v. Elias

Kirken, Kbhvn.; gennem en årrække kredsforbundsformd. f. Dansk Missionselskab, gennem 24 år medl. af best. f. Det kbhvn.ske Kirkefond, gennem ca. 10 år næstformd. f. samme, medstifter og leder af Ordet og Israel, gennem en årrække formd. f. Evangelisk Alliance i Danmark, præsident f. Europæisk Evangelisk Alliance s. 1958.

Adr. Gl. Kongevej 15 B, Kbhvn. V.

**Bartholdy, Jakob Peder**, læge (R. 10/12 1958); f. 1/9 1891 i Laurbjerg, Randers amt, søn af sognepræst Johan Peder Bartholdy og hustru Christiane Marie f. Gad; g. 12/2 1916 m. Helga B., f. Schäffer; student (Kolding) 1909, cand. med. 1916, amanuensis i Hadsten 1916, ansat v. Ålborg Amtssygehus 1917, praktiserende læge i Skørping s. 1918, sideløbende jernbanelæge, optaget sønnen Per Bartholdy s. kompagnon 1949; medl. af best. f. Ålborg Amts Lægekredsförening 1932-46, formd. f. samme 1946-50, medl. af hovedbest. f. Alm. dansk Lægeförening 1952-58; formd. f. Skørping sogneråd 1937-43 og 1949-53.

Adr. Skørping.

**Baruël, Fanny Pauline**, fhv. lektor, cand. mag. (R. 9/5 1956); f. 27/5 1886 i Kbhvn., datter af kursusbestyrer, mag. art. Jean Guillaume Euchar Baruël og hustru Anna Poulaine f. Strøm; student fra N. Zahle's Skole, Kbhvn. 1905, skoleembedseksm. (hovedfag: dansk, bifag: fransk og engelsk) 1916, gymnasieleærer v. De forenede Skoler, Kbhvn. s. å., adjunkt v. Kbhvn.s kommunes skolevæsen m. timer v. Rysensteen Gymnasium 1919, lektor 1927, afsked på grund af alder 1956; medl. af repræsentantskabet f. Institutionen Dansk Skolescene.

Adr. Lykkesholms Allé 2 A, Kbhvn. V.

**Bast, Jørgen Christoffer**, redaktør, forfatter (R. 30/6 1955) (Fi.M.M.4.) (F.Æ.L.5.) (It.F.4.) (Stb.Kr.M.); f. 25/9 1894 i Vejle, søn af pastor Anton Bast og hustru Marie f. Michelsen; g. 25/1 1929 m. læge Helga B., f. Schøning Petersen (d. 1956); student fra Øster Søgades Gymnasium, Kbhvn. 1912, medarbejder v. Berlingske Tidende





**S. L. Baumbach**  
skibsmaskinmester  
Kbhvn. Ø.



**V. Bech**  
købmand  
Viborg



**P. Becher**  
civilingeniør, forsknings-  
leder, dr. techn.  
Kbhvn. S.



**H. P. W. Beck**  
provst  
Skagen

1914-16, medarbejder v. B.T. 1916-17 og påny s. 1920, redaktør af B.T. 1926-36, medl. af Berlingske Tidende's redaktion s. 1936, redaktør af Berlingske Søndag, soldat i den canadiske hær 1918-19, vinder af kapløbet Jordan rundt 1928, Berlingske Tidende's udsendte korrespondent i en række lande bl.a. i Østrig og Tjekoslovakiet 1938, i Tyskland, Polen og Finland 1939-40, i Rom 1940-41, i Spanien 1946, i Grækenland og Palæstina 1947, i Frankrig, Italien og England 1949; skrevet: En Konge valgte — (1937), Afrika kalder (1938), To Krige men ikke eet Skud (1939), De sidste Dage (1942), Mænd, der skabte Freden (1945), To Vandringer fra Rom (1945), Italien (1946), Rejseglimt (1948), Paris (1949), Marseille (1949), Ferie i Frankrig (1950) Rejse i England og Skotland (1950), Til Østrig (1950), Rom (1950), Lissabon (1951), Gennem Schweiz t. Italien (1952), Spanien (1953), Tyskland (1954), talrige artikler og short stories i inden- og udenlandske dagblade og tidsskrifter.

Adr. Pilestræde 34, Kbhvn. K.

**Bastian, Carl Rasmus**, kaptajn (R. 1/10 1954) (H.T.H.); f. 2/4 1895 i Svenstrup, Hornum herred, Ålborg amt, søn af maler Christian Frederik Bastian og hustru Andersine Christine Frederikke Louise f. Andersen; g. 1922 m. Gerda Christine Marie B., f. Jørgensen (d. 1949); indkaldt t. fodfolket 1915, officiant v. hærens flyvertropper 1933, overofficiant 1936, stabsofficiant 1945, kaptajn af specialgruppen 1951.

Adr. Frederikssundsvej 154 B, Brønshøj.

**Bastrup, Lars Rasmus**, pens. overfyrbøder (R. 9/5 1954) (H.T.S.); f. 10/1 1894 i Hamar, Norge. Adr. Carl Johans Gade 9, Kbhvn. Ø.

**Bauer, Johan Holm**, premierløjtnant (R. 6/7 1958) (H.T.H.); premierløjtnant af specialgruppen.

Adr. Ryparken 102, Kbhvn. Ø.

**Baumbach, Svend Laurits**, skibsmaskinmester (R. 16/5 1957) (F.M.<sup>2</sup>, m. sp. 14/3 1935); f. 18/8 1899

i Kbhvn., søn af sømand Herman Baumbach og hustru Judithe f. Christiansen; g. 26/8 1923 m. Else B., f. Offeren Hansen; maskinisteksm. (1. del) fra Kbhvn.s Maskinskole 1919, t. søs m. D.F. D.S. s. maskinassistent i S/S »United States« s. å., ansat i D.F.D.S. t. 1921, ansat i Dampskibsselskabet Torm A/S s. maskinassistent i S/S »Ragnhild Torm« 1921, maskinmester i S/S »Tove Torm« 1922 og sen. i forskellige andre rederiers skibe i udenrigs fart t. 1925, maskinmester af 2. grad i Den kgl. grønlandske Handel 1925, fast ansat 1929, maskinmester af 1. grad — sen. ændret t. skibsmaskinmester — 1944; deltaget i dr. Lauge Koch's ekspedition t. Grønland s. maskinmester i S/S »Godthåb« 1931-33; gruppeformd. f. maskinmestrene i Den kgl. grønlandske Handel's skibe 1933-46.

Adr. Vennemindevej 23, Kbhvn. Ø.

**Bech, Visti**, købmand (R. 9/9 1955); f. 16/4 1886 i Skive, søn af portør v. D.S.B. Hans Jensen Bech og hustru Nielsine f. Vistisen; g. 11/7 1909 m. Kristine Petrea B., f. Kristiansen; udd. i kolonialhandel, bestyrer af købmand Petrus Christensen's forretning i Viborg 1908-17, indehaver af kolonialforretning i Viborg 1917-57, afhændet forretningen 1957; medstifter af og medl. af best. f. Viborg Kolonialhandlerforening s. 1919, formd. f. samme t. 1957, medl. af best. f. Viborg Handelsstandsforening s. 1929, næstformd. i samme og tilsynsførende v. Viborg Handelsskole 1933-54, formd. f. sidstnævnte 1933-54, medl. af best. f. Viborg Handelsstandsforening's understøttelsesforening 1938-54; æresmedl. af Viborg Handelsstandsforening 1954; justitsministeriets handels-sagkyndige v. akkordforhandlinger 1938-54, medl. af handelsretten f. retskreds nr. 78 (Viborg købstad) og af kapitelstaktnævnet f. Viborg amtsråds-kreds samt formd. f. Tyendespareforeningen i Viborg t. 1958; gennem en årrække medl. af Viborg købstads ligningskommission; medl. af Odd-Fellow Ordenen i Danmark.

Adr. Sankt Laurentii Vej 3, Viborg.



**Becher, Poul**, civilingeniør, forskningsleder, dr. techn. (R. 24/4 1958); f. 19/9 1910 i Kbhvn., søn af guldsmedemester Alfred M. Becher og hustru Elna H. B. f. Jensen; g. 29/5 1936 m. overlærer Ellen B., f. Bynck Nielsen; student fra Øregård Gymnasium, Hellerup 1929, cand. phil. 1930, cand. polyt. (maskiningeniør) 1935, dr. techn. 1949; ingeniør h. rådgivende ingeniører Birch & Krogeboe, Kbhvn. 1935-45, konduktør v. opførelsen af Radiohuset, Kbhvn. 1938-45, ingeniør i ingeniør- og handelsfirmaet Helweg-Jørgensen, Frigidaire, Kbhvn. 1945-46, forskningsleder v. statens byggeforskningsinstitut s. 1947; lektor v. Danmarks Ingeniørakademi's bygningsafd. s. 1958; talrige studierejser; medl. af Institution of Heating and Ventilating Engineers, England, af American Society of Heating and Air-Conditioning Engineers, U.S.A. og af forskellige udvalg u. Dansk Ingeniørforening, Dansk Standardiseringsråd, boligministeriet og Statens Nämnd för Byggnadsforskning, Stockholm; skrevet: Om beregning af indblæsningsåbninger (1949), Økonomisk varmeisolerings (1950), Bedre varmeisolering er billigere (i samarbejde m. Bygebogen 1950), Some Two-Dimensional Heat-Flow Problems (sammen m. N. S. Billington, Journal of IHVE, England 1950), Fugt og Isolering (sammen m. V. Korsgaard 1951), Skorstene f. småhuse (1951), Instruks f. varmemestre (sammen m. Fr. Olsen 1953), Fejl v. projektering af centralvarmeanlæg (1955), Økonomisk rørisolering (1957), artikler i danske og udenlandske tekniske tidsskrifter.  
Adr. Amager Boulevard 127, Kbhvn. S.

**Beck, Hans Peter Waage**, provst (R. 24/10 1956); f. 4/4 1900 i Ørslev, Holbæk amt, søn af fhv. sognepræst Filip Beck og hustru Hanna Sofie f. Waage; g. 13/6 1930 m. Ebba Ragnhild Falck B., f. Tindborg; student (Sorø) 1918, cand. theol. 1924, sekretær f. Haderslev K.F.U.M., aftjent værnepligt v. fodfolket 1924-27, hjemsendt s. kornet, sognepræst i Vrads 1928, landssekretær f. K.F.U.M. m. bopæl i Århus 1933, flyttet t. Tønder 1934, præst f. de danske i Sydslesvig m. bopæl i Flensborg 1938, udvist af Tyskland 1942, sognepræst i Skagen s. å., provst f. Horns herreds provsti 1946; medl. af hovedbest. f. F.D.F. 1933-38, formd. f. Hjørring Amts K.F.U.M. og K. 1946-48, formd. f. skolekommissionen i Skagen s. 1946, formd. f. Ungdommens Vel s. 1947, medl. af hovedbest. f. Indenlandsk Sømandsmission s. 1948, medl. af best. f. Kirkelig Forening f. Indre Mission i Danmark s. 1948, medl. af hovedbest. f. Grænseforeningen s. 1948.  
Adr. Sankt Laurentii Vej 88, Skagen.

**Beck, Jens Jakob**, stationsforstander (R. 27/11 1957); f. 22/6 1892 i Ullerup, Vejle amt, søn af gårdejer Martin Ankersen Beck og hustru Julie Elisabeth f. Christensen; g. 8/5 1919 m. Martha Ella B., f. Ahrendtsen; realeksm. fra Fredericia høgere Almenskole 1908, trafikalever v. D.S.B. (Frederikssund) 1908, trafikmedhjælper i Fredericia 1911, trafikassistent i Fredericia 1917, overtrafikassistent 1933, trafikkontrollør i Hel-

singør 1942, stationsforstander i Viborg s. 1949; medl. af Søndre sogns menighedsråd, Viborg s. 1953.

Adr. Jernbanestationen, Viborg.

**Beckett, Poul Francis Colquehoun**, direktør (R. 12/5 1956).

Adr. Havsgatan 41, Helsingfors, Finland.

**Beckett, Thomas Vilhelm**, politimester (R. 24/2 1954) (Fi.L.3<sup>1</sup>); f. 10/1 1903 på Frdbg., søn af kunsthistorikeren, museumsdirektør, docent, dr. phil. Francis Beckett og hustru Margrethe Lucie f. Mørch; g. 22/3 1932 m. Lizzie Maja B., f. Backhaus (d. 1953), g. 29/12 1956 m. Bertha B., f. Fenger-Eriksen; student (Herlufsholm) 1921, cand. jur. 1927, dommerfuldmægtig i Kbhvn.s amts søndre birk 1928, sekretær i Kbhvn.s byret 1930, fung. fuldmægtig v. Kbhvn.s politi's undersøgelseskamre 1934, politiadvokat 1935, politimester i Middelfart m. v. 1945, politimester i Helsingør købstad m. v. 1955; medl. af best. f. Politimesterforeningen, formd. f. Helsingør kommunes huslejenævn.

Adr. Højvænget 4, Helsingør.

**Begtoft, Svend Otto**, oberstløjtnant (R. 2/2 1955) (H.T.H.); oberstløjtnant i forsvarsstaben.

Adr. Krogvej 4, Virum.

**Behnke, Helmuth Hans Johan**, direktør (R. 16/3 1954) (Fi.H.R.3<sup>2</sup>); f. 11/4 1908 i Gråsten, Åbenrå amt, søn af barber Th. Behnke; g. 13/4 1933 m. Søren B., f. Smidt; realeksm. 1924, ansat på Gråsten Andelsslakteri 1924-29, ansat i Danish Bacon Co., London 1929-30, bogholder på Samsø Andelsslakteri 1930-31, bogholder på De samvirkende danske Andelsslakteriers Fælleskontor, Kbhvn. 1931, fuldmægtig 1933-41, direktør f. Andelsslakteriernes Fællesstyrelse, leder af fælleskontoret og af sammes ulykkes-, sø- og brandforsikringsselskaber s. 1941; sekretær f. Andels- og Privatslagteriernes Arbejdsgiverforeninger, f. landsudvalget f. svineavlens ledelse, f. foreningen Andelsslakteriernes Kødfoderfabrikker og f. Fond f. Andels- og Privatslagteriernes Forsøgsslagteri, Laboratorium og Slagteriskole, direktør f. Eksport-Svineslagteriernes Salgsforening, formd. f. Kødkonservesfabrikkerens Eksportsammenslutning og f. andels- og privatslagteriernes tekniske udvalg, medl. af forretningsudvalget f. Slagteriernes Forskningsinstitut, af repræsentantskabet f. A/S Dansk Køleinstitut og af best. f. Haslev Træindustri.

Adr. Nordkrog 24, Hellerup.

**Behrendt, Theodor Vilhelm**, præst (R. 31/1 1956); f. 17/11 1905 i Thisted, søn af branddirektør Christian Frederik Behrendt og hustru Frieda Petrea f. Tiedje; g. 23/9 1939 m. Karen Mathilde B., f. Galschiøt; student (Fredericia) 1924, cand. theol. 1932, lærer v. Uldum Højskole 1935-36, privatlærer h. den danske chargé d'affaires i Tallinn, Estland 1935-36, lærer v. Statens Kostskole f. Døve, Fredericia 1936-40, præst v. de døves



**J. J. Beck**  
stationsforstander  
Viborg



**H. H. J. Behnke**  
direktør  
Hellerup



**R. P. Bejerholm**  
direktør, fabrikant  
Fåborg



**T. Z. Bendix**  
kunstmaler  
Rom

menighed i Kbhvn. og på Frdbg. og præst f. døve på Sjælland, Lolland-Falster og Bornholm s. 1940; aut. tolk f. døve, forestår konfirmandforberedelsen af eleverne på Statens kostskole f. Døve, Kbhvn. og på Statens Skole f. svært tung-høre Børn, Kbhvn.; præsident f. Danske Døves Landsforbund s. 1953, medl. af best. f. Foreningen Effata, f. Hjemmet f. døve Piger, Kbhvn., f. Døvefonden, f. Hjemmet f. Blinde-Døve, Nærum og f. De døves Kirke, Kbhvn.

Adr. Falkonergårdsvej 16, Kbhvn. V.

**Beirholm, Peter**, fabrikant, borgmester (R. 12/12 1955); f. 24/9 1892 i Vonsild sogn, Vejle amt, søn af væver Jacob Christian Beirholm og hustru Anna Margrethe f. Møller; g. 7/7 1925 m. Anna Margrethe B., f. Carlsen; præliminæreksm. fra Kolding Realskole 1908, handelseksm. (Kolding) 1910, forrettet militærtjeneste 1914-17, frekventeret teknisk højskole i Berlin 1920, udd. s. væver h. faderen i Beirholm's Væverier, Kolding, i kompagni m. broderen fabrikant Jes Peter Beirholm overtaget samme efter faderens død 1926, eneindehaver af virksomheden efter broderens død 1953, optaget sønnerne Bendt og Mogens Beirholm i firmaet henholdsvis 1954 og 1956; lærer (vævefaglærer) v. Kolding tekniske Skole 1921-50; medl. af Seest sogneråd s. 1929, efter indlemmelsen i Kolding medl. af Kolding byråd 1930, borgmester s. 1950, næstformd. i sammenslutningen af sociale udvalg i købstads-kommunerne 1935-50, medl. af best. f. A/S Kolding Folkebank, Kolding s. 1953.

Adr. Haderslevvej 157, Kolding.

**Bejerholm, Rasmus Peter**, direktør, fabrikant (R. 4/6 1958); f. 19/6 1879 i Vester Åby, Svendborg amt, søn af gårdejer Hans Rasmussen og hustru Johanne f. Bejerholm; g. 14/10 1933 m. Agnes B., f. Hansen; udd. s. murer m. dertil hørende teoretisk undervisning på teknisk skole, frekventeret Svendborg Håndværkerdagskole (2 ar), gennem en del år selvstændig murermester, overtaget Fåborg Cement-Tagstensfabrik, Fåborg 1917, omdannet virksomheden t. aktieselskab 1926, direktør f. samme, gennem årene ombyg-

get, udvidet og moderniseret virksomheden; medl. af best. f. Landsforeningen Dansk Betonvare-Industri s. 1923, formd. f. samme 1932-57, æresmedl. af landsforeningen 1957; medl. af Fåborg byråd 1909-13, medl. af Fåborg købstads ligningskommission 1938-50, suppleant t. skatterådet f. Fåborg skattekreds 1909-50, bygnings- og brandinspektør i Fåborg 1927-52; tildelt de danske redningskorps' 10- og 25 års fællesmedailler samt justitsministeriet's medaille f. 25-års tjeneste s. brandinspektør.

Adr. Østerbrogade 60, Fåborg.

**Bendix, Hans**, tegner, skribent (R. 25/6 1958) (Chr.X.Fr.M.) (S.V.3<sup>2</sup>) (F.P.A.2.); f. 19/1 1898 i Kbhvn., søn af grosserer Louis Bendix og hustru Minna Wilhelmine f. Pedersen; g. 2/3 1925 m. Karen B., f. Petersen; tegner v. Social-Demokraten 1922-49, medredaktør af »Hjemmets Søndag« 1948-50, tegner v. Politiken s. 1950; tildelt Købke-stipendiet 1925, tegner v. le Quotidien, Paris s. å., medl. af Grønningen s. 1927, repræsenteret på udenlandske og danske museer, separatudstillinger i Kunstforeningen 1941 og 1958, tildelt Eckersberg-medailen 1951; formd. f. Danske Bladtegnere og f. Ligaen f. Tolerance; illustreret adskillige bøger, udgivet rejsebøger m. egne illustrationer og bøger m. teatertegninger.

Adr. Svanevænget 42, Kbhvn. Ø.

**Bendix, Thyge Zøylner**, kunstmaler (R. 12/10 1954); f. 5/3 1894 i Kbhvn., søn af grosserer William Bendix og hustru Agnete f. Zøylner; g. m. Lili B., f. Henriques; student 1911, udd. s. maler på Kbhvn.s tekniske Skole og på Kunstakademiet, Kbhvn., studierejse t. Italien sammen m. maleren Johan Rohde, skuespiller v. Dagmar-teatret, Kbhvn. (hovedroller: Darnley i »Maria Stuart« og Oehlschlager i »Gamle Melodier«), turneret i provinsen m. Gerda Christophersen's selskab, akkompagnatør v. flere koncerter i Koncertpalæet, Kbhvn. og i provinsen, bosat i Rom s. 1927.

Adr. Via Jacopo Peri 1, Rom, Italien.



**A. R. Bendixen**  
redaktør  
Herning



**S. P. Bendixen**  
kaptajnløjtnant  
Kbhvn. K.



**A. Bendtsen**  
blikkenslagermester  
Gentofte



**C. M. Bendtsen**  
gårdejer, sognefoged  
Øster Hæsinge pr. Højrup

**Bendixen, Asbjørn Ravn**, redaktør (R. 8/10 1957); f. 12/9 1888 i Vejle.

Adr. Østergade 39, Herning.

**Bendixen, Søren Peter**, kaptajnløjtnant (R. 29/1 1956) (H.T.S. 29/1 1946) (H.16. 1939) (H.8. 1931); f. 31/5 1898 i Agtrup, Vejle amt, søn af snedkermester Bendix Peter Bendixen og hustru Bodil Kirstine f. Warming; g. 17/3 1922 m. Maren Emilie B., f. Olsen; t. søs m. sejlskibe i koffardifart t. 1919, aftjent værnepligt i søværnet 1919, korpsmatros 1920, matrosoverkonstabel af 2. grad 1923, matrosoverkonstabel af 1. grad 1929, kvartermester af 3. grad 1932, matroskvartermester af 2. grad 1939, matroskvartermester af 1. grad 1951, søløjtnant af specialgruppen s. å., kaptajnløjtnant af specialgruppen 1956; forrettet tjeneste bl. a. i inspektionsskibet »Fylla« på togt t. Island og Jan Mayen 1926, i artilleriskibet »Niels Juel« på togt t. Middelhavet og Barcelona 1929 og i inspektionsskibet »Hvidbjørnen« på inspektion u. Island 1938, forrettet tjeneste i ministrygeren »Søbjørnen« 1943, på togt t. Grønland 1946 og 1948, fører af ministrygningskutteren »Lindholm« 1949-50, udrejst m. M/S »Malaya« t. Singapore f. derfra at forrette tjeneste i ekspeditionsskibet »Galathea« på jordomsejling 1951; tildelt Galathea-medailen 1955.

Adr. Sankt Pauls Plads 2, Kbhvn. K.

**Bendtsen, Andreas**, blikkenslagermester (R. 22/8 1956); f. 3/1 1888 i Sundby, Hvorup sogn, Ålborg amt, søn af murermester Peder Bendtsen og hustru Petrea Maria f. Christensen, lærling i Nørresundby 1902, udl. 1907, svend i Tyskland, ansat i firmaet Carl Christensen, Ålborg 1909, optaget s. kompagnon i samme 1915, udtrådt af firmaet Carl Christensen & Co., Ålborg 1956; formd. f. Centralforeningen af Blikkenslagermestre i Jylland, formd. f. Sammenslutningen af Mesterforeninger i Blikkenslager-, Sanitets- og Rørfaget i Danmark.

Adr. Høeghs Allé 1, Gentofte.

**Bendtsen, Christian Marius**, gårdejer, sognefoged (R. 23/4 1956); f. 24/8 1895 i Næsbyhoved-

Broby, Odense amt, søn af mølle ejer Chresten Bendtsen (ejer af Næsbyhoved-Broby Mølle) og hustru Karen Kirstine f. Rasmussen; g. 15/4 1930 m. Anna B., f. Larsen; udd. v. landbrug, frekventeret bl. a. Vestbirk Højskole og Korinth Landbrugsskole, forrettet militærtjeneste 1915-17, hjemsendt s. korporal, overtaget nuværende gård i Øster Hæsinge pr. Højrup 1922, udvidet samme m. et større jordtilliggende 1924; sognefoged og lægdsmand i Øster Hæsinge sogn s. 1925; i 1 periode medl. af Øster Hæsinge sogneråd, gennem en årrække medl. af best. f. Andelsmejeriet »Sinai« pr. Højrup.

Adr. Øster Hæsinge pr. Højrup.

**Bendtsen, Diderik**, sognefoged\* (R. 7/1 1954).  
Adr. Vind.

\* Sognefoged D. Bendtsen, Vind, er afgået ved døden 8/10 1954.

**Bendtsen, Eiler**, rektor, mag. art. (R. 27/4 1955); f. 21/7 1892 i Kbhvn., søn af grosserer Anders Ole Bendtsen og hustru Alma f. Christensen; g. 15/11 1919 m. Marie Cathrine B., f. Efsen; student fra Efterslægtens Skole, Kbhvn. 1910, mag. art. (engelsk) 1916, lærer v. Den jydsk Handelshøjskole, Århus 1917-18, studierejse i Spanien 1918-19, lærer v. Købmandsskolen, Kbhvn. 1919, adjunkt v. samme og v. Niels Brock's Handelsskole, Kbhvn. 1922, lektor v. Handelshøjskolen, Kbhvn. 1932 og v. Niels Brock's Handelsskole, Kbhvn. 1934, forstander f. Den jydsk Handelshøjskole (fra 1958: Århus Købmandsskole), Århus 1938, sideløbende rektor f. Handelshøjskolen i Århus 1951; medl. af handelsskolernes eksamenkommission og censorudvalg; medl. af Rotary International.

Adr. Dalgas Avenue 35, Århus.

**Bendtsen, Hjalmar Rudolf Alfred**, fhv. overregissør (R. 17/3 1955); f. 25/7 1886 i Kbhvn., søn af restauratør Lars Bendtsen og hustru Alvilda Theodora f. Testrup; g. 14/6 1912 m. skuespillerinden Kiss Johanne B., f. Truelsen; debuteret s. skuespiller 1907, tourneret i provinsen m. for-



**E. Bendtsen**  
rektor, mag. art.  
Århus



**H. R. A. Bendtsen**  
fhv. overregissør  
Charlottenlund



**A. E. V. Bengtsson**  
overbrandmester  
Kbhvn. F.



**K. E. V. Benson**  
dyrlæge  
Tryggelev

skellige direktører bl. a. August Rasmussen, ansat v. Sønderbro Teater, Kbhvn. 1912-28 og v. Casino, Kbhvn. 1929-30, direktør f. Sønderbro Teater, Kbhvn. 1930-31, ansat v. Det ny Teater, Kbhvn. 1931, ansat v. statsradiofonien 1932, pens. s. overregissør 1957; medl. af best. f. Dansk Skuespillerforbund 1923-32, formd. f. Statsradiofoniens Personaleforening 1941-52, æresmedl. af sidstnævnte 1952.

Adr. Maglemosevej 85, Charlottenlund.

**Bendtsen, Jens Christian Henrik Claudius Jagd**, direktør\* (R. 26/1 1955) (Fi.L.3<sup>1</sup>.); f. 8/12 1895 i Kbhvn.

Adr. Skovvej 4, Gentofte.

\* Direktør J. C. H. C. J. Bendtsen, Gentofte, er afdød den 7/1 1957.

**Bengtsson, Axel Emil Victor**, overbrandmester (R. 24/10 1955); f. 4/10 1890 i Kbhvn., søn af malmester, restauratør Jeppe Bengtsson og hustru Henriette Christine f. Nielsen; kusk og chauffør v. Kbhvn.s brandvæsen 1916-33, reservebrandmester 1933, brandmester 1942, overbrandmester 1953; tildelt Carnegiefondet's belønning (kr. 400,00) for udvist heltemod v. som fører af en brandambulance at have afværget et sammenstød mellem brandambulancen og en lillebil 1927 og Kbhvn.s brandvæsen's belønning (kr. 125,00) for at have reddet et 3-årigt barn ud af en brændende lejlighed i Sankt Annægade 41 1937; under og efter verdenskrig II uddannet forskellige virksomheders personale i bekæmpelse af spræng- og brandbomber og brandslukning; tildelt det af kong Christian IX indstiftede hæders-tegn f. 25-års god tjeneste v. Kbhvn.s brandvæsen 1941.

Adr. Nyelandsvej 53, Kbhvn. F.

**Bennedsen, Niels**, fhv. lektor (R. 6/9 1957); f. 19/3 1892 i Korsør, søn af kommunelærer Leonard Rahbek Bennedsen og hustru Ane Margrethe f. Jessen; g. 1919 m. Ellen B., f. Doberck (d. 1930), g. 1932 m. Agnete B., f. Bay; student (Sorø Akademi) 1909, skoleembedseksm. 1915,

vikariater i Kbhvn., ansat v. Haslev Gymnasium 1917-19 og v. Helsingør Gymnasium 1919-57.

Adr. Stubbedamsvej 81, Helsingør.

**Benson, Knut Einar Valfred**, dyrlæge (R. 17/10 1958); f. 10/5 1899 i Kbhvn., søn af skomagermester Alfred Benson og hustru Eva f. Jønsson; g. 18/8 1928 m. Karen B., f. Andreasen; præliminæreksm. (Kbhvn.s Universitet) 1918, dyrlægeeksam. (Den kgl. Veterinær- og Landbohøjskole, Kbhvn.) 1924, assistent i Norge 1924-25, dyrlæge v. artilleriet (Holbæk) 1925, assistent i Tryggelev 1925-28, overtaget nuværende dyrlægepraksis i Tryggelev 1928; gennem en del år medl. af best. f. Fyens Stifts Dyrlægeforening og medl. af hovedbest. f. Dansk Pelsdyravlerforening; under ledelse af nuværende direktør f. Statens veterinære Serumlaboratorium, dr. N. Plum, udført omfattende undersøgelser på kvæg m. specifikke tuberculiner i begyndelsen af 1930'erne — undersøgelser, hvis resultater blev retningsgivende f. fremtidige tuberculinprøver i dansk veterinær praksis.

Adr. Tryggelev.

**Bentgaard, Rasmus Thorvald**, kaptajn, gymnastiklærer (R. 6/7 1954) (H.T.H.); f. 24/11 1894 i Viby, Århus amt.

Adr. Tjørnevej 39, Kgs. Lyngby.

**Bentzen, Knud Volmer**, musikdirigent (R. 29/1 1954) (H.8.) (Kgl.B.M.2 m. krone.) (F.M.R.1.); musikdirigent i søværnet.

Adr. Egetofte 12, Hellerup.

**Benson, Poul**, direktør (R. 27/4 1954); f. 20/5 1883 i Bandholm, Maribo amt.

Adr. Vyverhof 31, Alblæsserdam, Holland.

**Berg, Carl Christian Viktor Jacob**, postmester (R. 25/2 1958); f. 30/10 1889 på Frdbg., søn af blikkenslagermester Christian Berg og hustru Annette f. Simonsen; g. 12/6 1915 m. Rigmor B., f. Heise; præliminæreksm. (Kbhvn.s Universitet) 1906, elev v. postvæsenet 1906, postfagprøve 1910, postmedhjælper 1910, postassistent 1915, sommer-





**P. Benzon**  
direktør  
Alblasserdam, Holland



**C. C. V. J. Berg**  
postmester  
Kbhvn. V.



**V. Berg**  
fhv. fuldmægtig  
Kbhvn. SV.



**H. K. N. V. Berggreen**  
postmester  
Skjern

postekspeditør i Snekkersten 1930, overassistent 1931, kontrollør 1937, postmester v. postkontoret på Kbhvn.s Hovedbanegård 1949.  
Adr. Gl. Kongevej 167, Kbhvn. V.

**Berg, Henrik Wilhelm**, advokat (R. 3/12 1956); f. 3/10 1886 på Ulkendrup, Lunde sogn, Odense amt, søn af forpagter O. H. C. Berg og hustru Elisabeth Mathilde f. Krøyer; g. 14/7 1915 m. Karen Margrethe B., f. Petersen; student (Odense) 1904, cand. jur. 1910, byfogedfuldmægtig i Horsens 1910, sagførerfuldmægtig i Odense 1912, sagfører i Odense 1913, overretssagfører 1916 (offentlige og beneficerede sager s. 1931); medl. af kredsbest. f. 5. sagførerreds 1921-29, formd. 1926-29, formd. f. Odense Sagførerforening 1931-37 og 1944-46, medl. af sagförrådet 1946-53, medl. af best. f. Grosserer Søren Møller's Familielegat, f. Marie og P. C. Rasmussen's Alderdomshjem f. trængende gamle Købmænd i Odense, f. Dampmøllen Victoria A/S, Odense, f. A/S De forenede Teglværker, Stenstrup, f. A/S Maskinfabrikken Phønix, Odense, f. Entreprenørfirmaet Carl Nielsen A/S, Odense og f. Chr. Hansen & Co., Konserverfabrikken 555 A/S, Kerteminde, administrator f. De Petersdorfske Familielegater.

Adr. Filosofgangen 3, Odense.

**Berg, Jens Christian**, kaptajn\* (R. 11/3 1956) (Æt.M.II.5.); f. 7/8 1918 i Holbæk; kaptajn af pansertropperne, fhv. adjudant h. Hans Majestæt kongen.

Adr. Torsvang 86, Lyngby.

\* Kaptajn J. C. Berg, Lyngby, er afdøet ved døden 2/7 1957.

**Berg, Jens Christian Vilhelm**, stationsforstander\* (R. 18/4 1955); f. 3/8 1892 på Frdbg.  
Adr. Jernbanestationen, Padborg.

\* Stationsforstander J. C. V. Berg, Padborg, er afdøet ved døden 10/7 1955.

**Berg, Karen Else Caroline**, skuespillerinde (R. 3/12 1954); skuespillerinde v. Det kgl. Teater.  
Adr. Frisersvej 4 A, Charlottenlund.

**Berg, Viggo**, fhv. fuldmægtig (R. 10/7 1958); f. 1/12 1896 på Frdbg., søn af mekaniker i H.t.K., tidl. assistent Lauritz Ferdinand Bernhard Berg (DM.) og hustru Anna Cathrine f. Ernst; g. 21/12 1923 m. Aase B., f. Frederiksen; præliminæreksm. (Magleby Kost- og Realskole, Møn) 1913, korn- og foderstøflærling h. grosserer Jens Sigsgaard, Kbhvn. 1913, sen. udd. i kolonial, frekventeret Købmandsskolen i Kbhvn., skriverassistent i S/S »Hellig Olav« 1916-20, ekstraskriver v. fyrmagasinet 1920, kontorassistent s. å., kontorfuldmægtig B 1939, kontorfuldmægtig A 1940, fuldmægtig v. fyr- og vagermagasinerne 1946, afsked 1958; medstifter af Grundejerforeningen »Højergård«, Hjortespring pr. Herlev, gennem en årrække kasserer i samme, tidl. medl. af repræsentantskabet f. Sygekassen af 1872, Kbhvn., medl. af best. f. Sygekassen »Frederiksholm«, Kbhvn. s. 1950.

Adr. Peter Sabroes Gade 17, Kbhvn. SV.

**Berggreen, Hans Kristian Niels Valdemar**, postmester (R. 13/9 1956); f. 24/7 1892 i Frederiksværk, søn af bødkeremester Karl Jakob Harald Berggreen og hustru Anna Kirstine f. Kristensen; g. 15/4 1922 m. Else B., f. Pedersen; alm. forberedelseseksm. 1907, postelev i Frederiksværk s. å., medhjælper i Tranebjerg, Samsø 1911, assistent i Roskilde 1917 og i Odense 1918, overassistent i Hjørring 1931, kontrollør i Esbjerg 1938, postmester i Skjern 1948.

Adr. Bredgade 67, Skjern.

**Bering, Otto**, hovedbogholder i Danmarks Nationalbank (R. 18/11 1954); f. 10/7 1896 i Århus, søn af byfogedfuldmægtig Henrik Bering og hustru Elisabeth f. Nielsen; g. 4/6 1932 m. Emilie Mathilde B., f. Stage; ansat i Købmands- og Håndværkerbanken A/S, Århus 1914-17, ansat i Danmarks Nationalbank, Kbhvn. 1918-21, ansat i tysk bankvirksomhed 1921-22, påny ansat i Danmarks Nationalbank, Kbhvn. 1922, fuldmægtig 1929, kontorchef 1940, hovedbogholder s. å., medl. af statens eksport-kreditvalg.

Adr. Callisensvej 44, Hellerup.



**O. Bering**  
hovedbogholder  
Hellerup



**H. L. Berneke**  
sparekassedirektør,  
cand. jur.  
Randers



**C. G. A. H. Bernhoft**  
oberstløjtnant  
Kbhvn. K.



**A. T. Bertelsen**  
landsdommer  
Kbhvn. Ø.

**Berneke, Hans Laurits**, sparekassedirektør, cand. jur. (R. 18/11 1954); f. 12/12 1902 i Ørslev sogn, Odense amt, søn af gårdejer Hans Christian Pedersen og hustru Laurine f. Hansen; g. 18/12 1935 m. Eva B., f. Søfende (d. 1953); student (Odense) 1925, cand. jur. 1931, sagførerfuldmægtig i Lemvig 1932, fuldmægtig v. Randers amt 1934, meddirektør i Sparekassen f. Randers By og Omegn, Randers 1940, enedirektør 1943; medl. af repræsentantskabet f. Danmarks Sparekasseforening s. 1947, formd. f. Randers Amts Sparekasseforening s. 1948, medl. af best. f. Randers tekniske Skole s. 1943, formd. f. Randers-Hadsund Jernbane s. 1948; medl. af Rotary International.

Adr. Middelgade 1, Randers.

**Bernhoft, Christian Gregers Amtorp Hansen**, oberstløjtnant (R. 6/7 1958) (S.Sv.3<sup>1</sup>.); f. 6/1 1913 på Mullerup, Gudbjerg sogn, Svendborg amt, søn af hofjægermester, godsejer Einar Hansen og hustru Emmy f. Tuxen; g. 29/4 1939 m. Vibeke Iddi B., f. Wiggers; student (Stenhus) 1931, af-tjent værnepligt v. livgarden 1935, elev på hærens officersskole 1936-38, premierløjtnant 1938, kaptajn 1947, oberstløjtnant 1955; forrettet tjeneste v. 6. regiment 1938-40, v. livgarden 1940-46, 1949-50 og påny s. 1959 samt v. 5. regiment 1955-56, gennemgået generalstabskursus 1946-47, adjutant h. forsvarsministeren 1947-49, forrettet tjeneste i hærstaben 1950-55, militærattaché v. de danske ambassader i Washington og Ottawa 1956-59.

Adr. Livgardens Kaserne, Kbhvn. K.

**Bertelsen, Aksel Teilmand**, landsdommer (R. 23/10 1954); f. 29/4 1908 i Kbhvn., søn af lektor, cand. mag. B. P. Bertelsen og hustru Ane f. Teilmand; g. 27/7 1946 m. Gudrun B., f. Hansen; student fra Øster Søgades Gymnasium, Kbhvn. 1927, cand. jur. 1934, sekretær v. østre landsret 1934, fuldmægtig 1939, ekspeditionssekretær 1947, kst. dommer i Kbhvn.s byret 1945, udnævnt 1949, dommer i østre landsret 1958.

Adr. Holsteinsgade 61, Kbhvn. Ø.

**Bertelsen, Bertel Christen**, rentier (R. 20/6 1955).

Adr. Fandrup.

**Bertelsen, Niels Herman**, pens. overlærer\* (R. 12/7 1955); f. 29/7 1880 i Andrup pr. Løgstør.

Adr. Støvring.

\* Pens. overlærer N. H. Bertelsen, Støvring, er afgået ved døden 2/10 1955.

**Berthelsen, André**, grosserer, direktør (R. 16/9 1955); f. 9/11 1891 i Kbhvn.; direktør i Søren Tonsgaard's Eftf. A/S, Kbhvn.

Adr. Strandvejen 159, Skodsborg.

**Berthelsen, Henriette Rigmor Caroline**, forstanderinde (R. 9/1 1956); forstanderinde i K.T.A.S. Adr. Lyrskovgade 21, Kbhvn. V.

**Berthelsen, Søren**, toldforvalter (R. 7/10 1955); f. 3/6 1891 i Ounbøl, Torstrup sogn, Ribe amt, søn af skræddermester Berthel Berthelsen og hustru Ane Marie f. Andersen; g. 11/9 1920 m. Ellen B., f. Daugaard-Peters; præliminæreksm. fra Varde Realskole 1907, ansat i A/S Frichs' kontorer, Århus, kontorist på Varde Toldkammer 1908, sideløbende frekventeret Varde Handelskole m. afsluttende handelseksm. fra samme, fast toldmedhjælper i Ribe 1908-14, derefter indkaldt t. militærtjeneste og herunder gennemgået befalingsmandsskole, sen. ansat på Kbhvn.s Toldkassererkontor, forflyttet t. Kalundborg 1919, opsynsassistent i Nakskov 1919-31, overassistent v. Hobro-Mariager-Hadsund toldsted 1931, toldforvalter i Varde 1937.

Adr. Bøgevej 5, Varde.

**Bertram, Agnete**, gymnastiklærerinde, cand. mag. (R. 10/12 1958); f. 8/10 1893 i Kbhvn., datter af arkitekt Viggo Bertram og hustru Astrid f. Wesenberg; student fra M. Kruse's Skole, Kbhvn. 1912, cand. mag. 1920, undervist i gymnastik s. 1915, efterhånden udviklet en ny gymnastik f. kvinder, medarbejder v. Den danske



**S. Berthelsen**  
toldforvalter  
Varde



**A. Bertram**  
gymnastiklærerinde,  
cand. mag.  
Kbhvn. Ø.



**C. J. J. Beuck**  
fhv. sognepræst  
Åbenrå



**C. E. Bidstrup**  
fabrikinspektør,  
civilingeniør  
Hillerød

Ordbog 1917-19, første gymnastikopvisning 1918, gymnastiklærerinde v. Kbhvn.s Universitet s. 1920, grundlagt Agnete Bertram's Kvindegymnastikskole, Kbhvn. s. å., foredrag, kursus og opvisninger i udlandet s. 1925, kursus i Kbhvn. f. englændere 1927, f. amerikanere 1928 og f. polakker 1929, begyndt skole f. gymnastiklærerindeuddannelse 1928, forelæsninger og opvisninger v. en række universiteter i U.S.A. og Canada 1931, forelæsninger v. Kbhvn.s Universitet s. 1957; formd. f. den danske komité f. International Congress for Physical Education for Girls and Women i Kbhvn. 1949, korrespondende medl. af American Academy of Physical Education; skrevet: Hjemmegymnastik (1927), Gymnastikplaner f. Børn (1931), Naturlig Gymnastik (1932), Om gymnastisk Behandling af Astmapatienter (1935), Bevægelseslove (1937), Holdningsbestemmelse (1939), Om Holdningen ud fra et Balancesynspunkt (1951), Børnegymnastik (1953), Ligevægts-Øvelser (1956) samt afhandlinger i forskellige tidsskrifter, udgivet musikbøger I-III samlet s. ledsagelse t. gymnastik 1928, 1929 og 1930.

Adr. Danstrupvej 5, Kbhvn. Ø.

**Beuck, Carl Jürgen Johannes**, fhv. sognepræst (R. 31/1 1956) (H.H.K. 1917) (Pr.Hoh.H.3 m. sværd, 1917) (Pr.J.K.1. 1916) (Pr.J.K.2. 1914); f. 17/11 1887 i Holbøl, Åbenrå amt, søn af sognepræst Johann Otto Friedrich Beuck og hustru Maria Michaeline f. Jacobsen; g. 18/4 1922 m. Magda Jacobine B., f. Jensen; student (Haderslev) 1907, udd. v. universiteterne i Greifswald, Erlangen, Kiel og Leipzig 1907-11, cand. theol. 1911, aftjent værnepligt 1911-12, frekventeret præsteseminarierne i Preetz og Haderslev, deltaget s. officer i verdenskrig I 1914-17, engelsk krigsfange 1917-19, eksm. (Kiel) 1919, kst. diakon i Sønderborg 1919, sognepræst f. den tyske menighed i Tønder 1920-36 og f. den tyske menighed i Åbenrå 1936-55, pens. 1955; medl. af skolekommissionen i Tønder 1929-36 og af skolekommissionen i Åbenrå 1936-47.

Adr. Gl. Kongevej 63, Åbenrå.

**Bidstrup, Carl Ejner**, fabrikinspektør, civilingeniør (R. 16/9 1955); f. 18/11 1895 i Pedersker, Bornholm, søn af mejeribestyrer Ludvig Ole Bidstrup og hustru Vilhelmine Kathrine Marie f. Nielsen; g. 13/5 1926 m. Gudrun B., f. Ipsen; realeksm. 1912, adgs.eksm. t. Danmarks tekniske Højskole, Polyteknisk Læreanstalt, Kbhvn. 1916, cand. polyt. (bygningingeniør) 1923, midlertidig tilsynsassistent v. arbejds- og fabriktilsynet 1924-26, fabrikinspektør i Skjern 1926, fabrikinspektør i Hillerød 1953; medl. af best. f. Dansk Ingeniørforening's afd. f. Vestjylland 1937-51, formd. f. samme 1941-45; medl. af Ringkøbing amtsråd 1943-46, formd. f. Skjern erhvervsråd 1942-52; organiseret og sen. formd. f. luftmeldecentral Skjern u. den frivillige luftmeldetjeneste, sektionschef i flyverhjemmeværnet t. 1953, formd. f. civilforsvarets Skjern-kreds t. 1953.

Adr. Slotsgade 11, Hillerød.

**Biel, Jens Peter**, pens. overvagtmaster (R. 2/6 1956); f. 14/8 1892 i Ødis-Bramdrup, Ødis sogn, Vejle amt, søn af landboelsmand Peter Petersen Biel og hustru Dorteia f. Hansen; g. 28/1 1922 m. Frida Maria B., f. Christensen; udd. v. landbrug, indkaldt t. kystartilleriet 1913, forrettet tjeneste t. 1915, genindkaldt 1916 og 1917, ansat i grænsegendarmeriet 1919, forrettet tjeneste i Brenore v. Taps 1919-20, i Kollund 1920-42, i Gråsten 1942-51 og på Kegnæs 1951-57, vagtmester 1938, overvagtmaster 1951, pens. 1957.

Adr. Suomivej 12, Kolding.

**Bielefeldt, Harriet Annette**, fhv. afdelingsleder (R. 26/1 1955); f. 13/2 1885 på Dragsgård, Bæulum sogn, Ålborg amt, datter af proprietær Hans Peter Glud og hustru Andrea f. Svanholm; g. 20/10 1910 m. præst Carl Vilhelm Bielefeldt (d. 1919); frekventeret husholdningsskole i Hillerød og Askov Højskole, elev på Frk. Zahle's Skole, Kbhvn. (privatlærerindekursus), studieophold i England, ansat indenfor fængselshjælpen (sen. Dansk Forsorgsselskab) 1907, afdelingsleder 1930, pens. 1955.

Adr. Mariendalsvej 28, Kbhvn. F.



**J. P. Biel**  
pens. overvagtimester  
Kolding



**J. S. Bielefeldt**  
laboratorieførstander,  
dr. techn.  
Hellerup



**H. A. Biering**  
konsul  
London



**S. Aa. D. Bilgaard**  
overarkitekt  
Kbhvn. K.

**Bielefeldt, Jørgen Suell**, laboratorieførstander, dr. techn. (R. 9/4 1956); f. 8/3 1900 i Kbhvn., søn af boghandler Frans Suell Bielefeldt (R.) og hustru Karen f. Gjellerup; g. 7/6 1930 m. kommunelærerinde, civilingeniør Helga Sigrid B., f. Hellung; student fra Østre Borgerdydskole, Kbhvn. 1918, cand. polyt. (kemisk ingeniør) 1925, ansat på forskellige fabrikker, ansat v. V. Steins analytisk-kemiske Laboratorium, Kbhvn. 1928-31, kemiker i F.D.B. 1931, afdelingsingeniør (overassistent) 1936, laboratorieførstander 1938, dr. techn. 1942; medl. af Dansk Ingeniørforening s. 1925, i perioder formd. f. Selskabet f. Analysekemi, medl. af best. f. Selskabet f. Levnedsmiddelteknologi og -hygiejne, formd. f. Sæbe- og Parfumefabrikantforeningens teknikerudvalg, generalsekretær i Nordisk Metodic Komité f. Levnedsmidler s. 1947, medl. af Dansk Varedeklarationsnævn s. 1958.

Adr. Mylius Erichsens Allé 37, Hellerup.

**Biering, Hans Adolf**, konsul (R. 1/1 1958) (Fi.H.R.3<sup>1</sup>. 1957) (F.Æ.L.5. 1957) (F.S.S.4. 1956) (S. Kr. 4. 1955); f. 16/2 1920 i Sønder Stenderup, Vejle amt, søn af provst Torvald Biering (R.D.M.) og hustru Karen Ingeborg f. Jepsen; g. 14/9 1950 m. Annette Hagerup B., f. Hänschell; student fra Sønderborg Statsskole 1938, aftjent værnepligt v. 7. bataillon's 2. kompagni 1940-41, cand. jur. 1945, dommerfuldmægtig v. civildommerembedet i Århus 1945, interrogation officer u. British Military Mission, Kbhvn. 1945, fung. sekretær i udenrigsministeriet 1945, sekretær 1947, legationssekretær v. den danske militærmission i Berlin 1949, påny sekretær i udenrigsministeriet 1950, ambassadesekretær i Paris 1951, fuldmægtig i udenrigsministeriet 1954, konsul v. det kgl. danske generalkonsulat i London 1959.

Adr. 67 Pont Street, London S.W.1., England.

**Bilgaard, Svend Aage Dame**, overarkitekt (R. 18/4 1956); f. 27/9 1906 i Øverød, Søllerød sogn, Kbhvn.s amt, søn af lærer Hans Sørensen og hustru Anna Adolfine f. Dame; g. 31/5 1952 m.

Bente B., f. Gjedde Berg; prælminæreksm. 1922, udl. s. murer i firmaet Brdr. Petersen, Holte 1926, bygningskonstruktør (Kbhvn.) 1927, aftjent værnepligt v. infanteriet 1927, udd. på Kunstakademiet, Kbhvn. 1930-38, afgang fra samme 1938, sideløbende medarbejder bl. a. h. arkitekterne Carl Brummer og Vald. Hammer — begge Kbhvn. og h. overarkitekt Seest, D.S.B., studierejser bl. a. i Italien og Tyskland, ansat v. hærens bygningsstjeneste 1938, overarkitekt v. forsvarrets bygningsstjeneste 1954.

Adr. St. Kongensgade 75, Kbhvn. K.

**Birkhede, Evald Kristian**, oberstløjtnant (R. 1/10 1958) (H.T.Fl.); f. 14/11 1908 i Asmindrup, Holbæk amt; oberstløjtnant i flyvevåbnet.

Adr. Hasselvej 38, Vanløse.

**Birkholm, Arne Hildebrandt**, orlogskaptajn (R. 4/10 1954) (H.T.S.).

Adr. Delfingade 27, Kbhvn. K.

**Birkholm, Kuno Holger**, kaptajn (R. 1/10 1954) (H.T.H.); f. 17/6 1894 i Kbhvn.; kaptajn i flyvevåbnet.

Adr. Hvidkildevej 57, Kbhvn. F.

**Bisp, Sofus Peder Rasmussen**, sognefoged (R. 21/3 1956); f. 1/5 1879 i Rosmus sogn, Randers amt, søn af arbejdsmand Rasmus Christensen Bisp og hustru Margrethe f. Nielsen; g. 6/4 1900 m. Jensine R. B. f. Jensen Meldgaard; sognefoged i Ginnerup sogn.

Adr. Fannerup pr. Grenå.

**Bjærner, Anders Aagaard**, apoteker, dr. pharm. (R. 16/9 1955) (Chr.X.Fr.M.) (Ec.F.5.); f. 22/6 1885 i Højbjerg, Viborg amt, søn af bygmester Christian Riegels Jensen og hustru Ane Kirstine f. Aagaard; g. 8/9 1917 m. Jenny B., f. Dunn; udgået fra Silkeborg Realskole, cand. pharm. 1909, ansat på apoteker i Haderslev og Åbenrå 1910, i Lübeck og Hamburg 1911, i St. Gallen, Basel og St. Croix 1912-13, farmaceut v. Botica Alemana





**A. Aa. Bjarner**  
apoteker, dr. pharm.  
Guayaquil, Ecuador



**K. O. Bjarnhof**  
redaktør, forfatter  
Kbhvn. F.



**C. P. Bjerre**  
materielmester  
Roskilde



**H. Bjerre**  
fhv. gårdejer  
Nørre Nissum

og Botica Holger Glaesel, Guayaquil, Ecuador 1913-22, dr. pharm. v. universitetet i Quito 1916, eget apotek: Boticas Internacional i Guayaquil s. 1923, till. oprettet et farmaceutisk laboratorium »Ecu« og Boticas Unidas del Ecuador (medicinalvarer en gros) m. filialer i størstedelen af Ecuador; tidl. medl. af apoteker-kontrolkommissionen, af best. f. den farmaceutiske forening og af direktionen f. handelskammeret i Guayaquil, gennem 1½ år direktør (udnævnt af den ecuadorianske regering) i likvidationskomitéen f. Banco Commercial-Agricola, tidl. estnisk konsul i Ecuador, gennem 6 år repræsentant f. foreningen Dansk Samvirke; modtaget flere æresdiplomer fra byrådene i Guayaquil og Quito samt det store æresdiplom fra Federacion de Quimicos i Farmaceuticos del Guayas; livsvarig vicepræsident i La Sociedad Union de la Prensa.

Adr. Ave. Chambers 111, P. O. Box 1292, Guayaquil, Ecuador.

**Bjarnhof, Karl Otto**, redaktør, forfatter (R. 2/6 1956) (F.Æ.L.5.) (S.N.3.); f. 28/1 1898 i Vejle; g. m. Ebba B., f. von Halle; redaktør af Social-Demokraten's kronik t. 1947, derefter medarbejder v. statsradiofonien, chef f. speakertjenesten v. samme s. 1952; medl. af præsidiat f. de danske folkemusikskoler s. 1950 og f. Musik og Ungdom s. 1956, medl. af hovedbest. f. Vanførefonden s. 1955, medl. af statens blindenævn s. 1956; litterære arbejder: »Men hver sin Vej« (1932), »Møl og Rust« (1935 og 1957), »Livets Elskere« (1937), »I hvert fald Solskin« (1948), »I Pauserne« (1952), »Stjernerne blegner« (1956), »Det gode Lys« (1957), »Den korte Dag er lang nok« (1958) og »Jorim er mit navn« (1959).

Adr. Duevej 3, Kbhvn. F.

**Bjerg, Aage Kristian**, sektioningeniør (R. 4/6 1958); f. 19/3 1899 i Hovedgård, Ørriidslev sogn, Skanderborg amt, søn af stationsforstander v. D.S.B. Anders Pedersen Bjerg og hustru Charlotte Marie Nicoline f. Jørgensen; g. 10/10 1925 m. Elvira B., f. Bengtsson (d. 1957); student (Horsens) 1917, cand. phil. 1918, cand. polyt.

1923, ekstraingeniør v. D.S.B. 1923, fast ansat ingeniør v. D.S.B. u. overingeniøren i Kbhvn. 1934, deltaget i forundersøgelser t. og projektering af Alssund-Broen, Lillebæltsbroen, Størstrømsbroen, Masnedsundbroen og Oddeund-Broen 1923-34, sideløbende deltaget i projektering af forskellige broanlæg i ind- og udlandet f. private firmaer, ledende tilsynsførende v. Oddeund-Broen 1934-38, tjenstgørende v. 6. anlægsområde, Århus 1938-40, v. 3. anlægsområde, Kolding 1940-41 og v. 2. distrikt, Århus 1941-45, herunder gennemgået uddannelse i skinesvejseteknik, baneingeniør v. D.S.B.s svejseanstalt, Fredericia 1944, sektioningeniør v. 12. banesektion, Struer 1949, sektioningeniør v. 10. banesektion, Ålborg 1958; medl. af best. f. Kbhvn.s Philatelist-Klub.

Adr. Enggårdsgade 3, Ålborg.

**Bjerg, Peder Kristensen**, sognefoged\* (R. 21/8 1954); f. 12/5 1882 i Fousing pr. Struer.

Adr. Hjerm.

\* Sognefoged P. K. Bjerg, Hjerm, er afgået ved døden 15/3 1957.

**Bjerre, Christen Peter**, materielmester (R. 18/4 1955) (Po.r.K.3.); f. 26/6 1895 i Smidstrup, Vejle amt, søn af gårdejer Peder Jensen Bjerre og hustru Johanne f. Petersen; g. 30/1 1927 m. Karen Anine B., f. Hupfeld; landvæseneslev t. 1913, indkaldt t. militærtjeneste 1914, gennemgået fodfolkets sergentskoler, fast underofficer af linien 1919, forvalter v. ambulancen »Dannebrog« i Polen 1920-21, afskediget m. ventepenge 1927, købmand i Kbhvn. t. 1939, genansat i hæren, tilsynsafficiant og sen. materielmester v. kommandantskabet på Roskilde Kaserne s. 1940.

Adr. Kasernen, Roskilde.

**Bjerre, Hans**, fhv. gårdejer (R. 25/6 1956); f. 20/7 1877 i Fabjerg, Ringkøbing amt, søn af gårdejer Niels Bjerre og hustru Sofie f. Kristensen; g. 26/3 1903 m. Johanne Kirstine B., f. Smedegaard; udd. v. landbrug m. dertil hørende ophold på landbrugsskole og forsøgsstation,



**M. C. A. Bjerre**  
landsretssagfører  
Kolding



**C. C. N. Bjerrekær**  
pens. politiassistent  
Kristrup pr. Randers



**J. Bjerrum**  
professor, dr. phil.  
Kbhvn. Valby



**E. A. Björk**  
professor, odont. dr.  
Gentofte

overtaget fødegården i Fabjerg 1901, overtaget Kongensgård, Nørre Nissum 1913, overdraget samme t. sønnen Christian Bjerre 1955, indehaver af avlscener f. svin af landracen s. 1903; gennem en årrække formd. f. Skodborg og Vandfuld Herreders Landboforening, næstformd. i De samvirkende Landboforeninger i Ringkøbing Amt, næstformd. i best. f. Struer Andels-Svineslagteri, medstifter af og formd. f. Lemvig Eksportmarked, voldgiftsformd. i sager angående handel m. husdyr i retskreds nr. 82, landvæsenskommissær, formd. f. Skodborg og Vandfuld Herreders Løsøre-Brandkasse; tildelt Landsforeningen f. Svineavl's sølvbæger i anledning af avlscenrets 50-års jubilæum 1953.  
Adr. Kongensgård, Nørre Nissum.

**Bjerre, Mads Christian Andersen**, landsretts-sagfører (R. 2/6 1956); f. 12/6 1891 i Gøttrup, Thisted amt, søn af gårdejer Anders Madsen Bjerre og hustru Karoline f. Pedersen; g. 15/9 1922 m. Nanna Marie B., f. Leth Møller; udd. v. landbrug, student 1914, cand. jur. 1921, dommerfuldmægtig i Kbhvn.s amts søndre og Amager birk 1921-22, sagførerfuldmægtig i Kolding t. 1925, selvstændig sagførervirksomhed i Kolding 1925, landsretssagfører s. å., offentlige sager s. 1932; medl. af best f. »Børnenes Vel«, Kolding 1932-42 og f. Kolding-kredsens konservative Vælgerforening 1936-39, formd. f. Juridisk Forening, Kolding 1938-48 og f. kredsbest. f. 11. sagførerkræds 1940-48, medl. af komitéen f. sagførerkursus f. Jylland og Fyn 1947-58, medl. af det af sagfærrådet nedsatte erhvervs- og erstatningsudvalg 1955-58, repræsentant f. Vejle amt i Juristforbundet, formd. f. A/S Automobilhuset, Kolding, f. A/S Grindsted Automobilforretning, Grindsted, f. A/S I. P. Jensen, Kolding og f. A/S Kolding Korn, Kolding, medl. af best. f. A/S Dansk Kafferisteri, Kolding, f. A/S Schous Trælasthandel, Kolding og f. A/S P. W. Klaaborg, Kolding; præsident f. Kolding Rotary Klub 1943-44; skrevet en række artikler om faglige emner i Ugeskrift f. Retsvæsen, Juristen og Sagførerbladet.  
Adr. Læssøgade 36, Kolding.

**Bjerregaard, Niels Sørensen**, fiskeauktionsmester (R. 12/12 1955).  
Adr. Frydenstrand, Frederikshavn.

**Bjerrekær, Carl Christian Nielsen**, pens. politiassistent (R. 24/6 1954) (H.T.H. 1917); f. 8/6 1887 i Bjerregrav, Viborg amt, søn af muremester Søren Nikolai Nielsen og hustru Kirstine f. Borup; g. 7/1 1916 m. Laurine B., f. Larsen; aftjent værnepligt og sen. forrettet tjeneste s. sergent af linien og berider v. 5. dragonregiment, Randers 1906-20, landpolitibetjent i Rougsø herred u. Randers amts politi 1920, overpolitibetjent af 1. grad 1944, politiassistent af 2. grad 1953; formd. f. 5. dragonregiments underofficersenkasse (sen. fenrikgruppens enkepensionskasse) 1921-54; formd. f. Randers Amts Politiforening 1929-35, medstifter af Dansk Landpolitiforening 1935, næstformd. og kasserer i samme t. 1944, medl. af hovedbest. f. Dansk Politiforbund 1940-44.

Adr. Svend Trøst Vej 9, Kristrup pr. Randers.

**Bjerrekær, Peter Borup Nielsen**, kriminalassistent (R. 7/12 1954); f. 26/11 1889 i Bjerregrav sogn, Viborg amt, søn af muremester Søren Nikolai Nielsen og hustru Kirstine B., f. Borup; g. 14/3 1922 m. Astrid Juliane B., f. Berantzino; udd. v. landbrug 1904-07, murer 1907-12, forrettet militærtjeneste 1912-15, ansat i Kbhvn.s politi 1915 og i statspolitiet 1919, kriminaloverbetjent 1933, kriminalassistent af 2. grad 1940, kriminalassistent af 1. grad 1946.

Adr. Tibirkegade 8, Kbhvn. N.

**Bjerring, Tage Richard Borrebye**, overlæge, dr. med. (R. 16/1 1957).

Adr. Sortedam Dossering 63 B, Kbhvn. Ø.

**Bjerrum, Jannik**, professor, dr. phil. (R. 24/11 1955); f. 5/4 1909 i Kbhvn., søn af professor, dr. phil. & techn. Niels Janniksen Bjerrum og hustru Ellen Emilie f. Dreyer; g. 24/11 1937 m. Grethe Vera B., f. Ehlers; student fra Sortedam Gymnasium, Kbhvn. 1927, mag. scient. (kemi)

1932, dr. phil. 1941, videnskabelig assistent v. Kbhvn.s Universitet's medicinsk-fysiologiske institut 1933-34, stipendiat v. Rockefeller Institutet i New York 1935, videnskabelig assistent v. Kbhvn.s Universitet's kemiske laboratorium 1936, amanuensis v. samme 1938, professor i kemi v. Kbhvn.s Universitet 1948, bestyrer af Den polytekniske Lærestalt, Danmarks tekniske Højskole's kemiske laboratorium A s. å.; medl. af Det kgl. danske Videnskabernes Selskab 1948, formd. f. Kemisk Forening 1954-56, medl. af Akademiet f. de tekniske Videnskaber 1958; skrevet: Metal Ammine Formation in Aqueous Solution (disputats 1941, genoptrykt 1957) samt forskellige videnskabelige afhandlinger væsentlig om de komplekse forbindelsers kemi; tildelt Otto Bruun-prisen 1957 og Augustinus-prisen 1958.

Adr. Bjerregårdsvej 15, Kbhvn. Valby.

**Björk, Erik Arne**, professor, odont. dr. (R. 12/2 1957); f. 22/12 1911 i Ludvika, Sverige, søn af godsejer Karl Björk og hustru Erika f. Wikström; g. 4/12 1937 m. Britt B., f. Lundeborg; student (Uppsala Enskilda Gymnasium) 1932, tandlægeeksm. (Stockholm) 1936, privat praksis i Västerås 1937-51, odont. dr. 1947, forskningsrejse t. Sydafrika (antropologi og odontologi) 1948, kst. professor i ortodonti v. Malmö Tandlægehøjskole 1949 og 1950, Research Fellow og gæsteforelæser v. Northwestern University, Dental School, Chicago 1949-50, kst. professor i tand- og kæbeortopædi v. Kbhvn.s Tandlægehøjskole 1951, udnævnt 1955, Research Fellow v. National Institute of Health, Bethesda, U.S.A. s. 1958, studier i Indien og Japan 1959; skrevet forskellige videnskabelige arbejder om fysisk antropologi og ortodonti.

Adr. Wilh. Smidts Vej 7, Gentofte.

**Bjørkholm, Jacob Valdemar**, politiassistent (R. 21/3 1958); f. 19/1 1893 i Dronninglund, Hjørring amt, søn af karetmager Laurits Christian Jensen og hustru Cecilie Marie f. Larsen; g. 7/6 1922 m. Olga Martine B., f. Pedersen (d. 1936), g. 25/10 1940 m. Hedvig Marie B., f. Christensen; udd. s. maler, ansat i Kbhvn.s politi (station 7) 1918-22, landpolitibetjent i Maribo birk s. 1922, overpolitibetjent af 1. grad 1943, politiassistent af 2. grad 1946, politiassistent af 1. grad 1956; tildelt Dansk Jagtforening's fortjenstmedaille 1958.

Adr. Nørreballe.

**Bjørn, Sven Erling**, apoteker (R. 9/4 1956); f. 9/11 1902 i Nykøbing F., søn af købmand Johan Henrik Bjørn og hustru Maria Kirstine f. Jensen; g. 7/9 1937 m. Inge B., f. Møller; cand. pharm. 1925, sekretær f. Danmarks Apotekerforening 1930-49 og hovedkasserer f. samme 1931-49, redaktør af Archiv f. Pharmaci og Chemi 1931-49, indehaver af apoteket Triangeln, Kbhvn. s. 1949; medl. af best. f. Dansk Farmaceutforening 1927-30, medl. af sammes forhandlingsud-

valg 1929-30, medl. af best. f. Farmaceutisk Lønkontor 1937, f. Farmaceuternes Arbejdsløshedskasse 1940-54 (formd. 1948-54), f. Farmaceutisk Løntilskudsfond 1943-54 og f. Foreningen af danske Ugeblade, Fagblade og Tidsskrifter 1949, medl. af komitéen (kasserer) f. oprettelse af Danmarks Apotekerforening's Jubilæumsfond 1944, af best. f. Det pharmaceutiske Understøttelsesselskab 1946 og af Det pharmaceutiske Personalnævn 1946-49, Danmarks Apotekerforening's delegerede i La Fédération Internationale Pharmaceutique 1948 og medl. af sammes Conseil s. 1952, medl. af best. f. Danmarks Apotekerforening s. 1950 (næstformd. 1951, formd. 1954-59), medl. af administrationen af Danmarks Apotekerforening's Lønfond 1954-59, af administrationen af H. C. Ørsted's Rejselegat f. Farmaceuter og af best. f. Apoteker J. B. Mikkelsen og Hustru's Legat 1954-59, medl. af Civilforsvars-Forbundet's landsstyrelse 1951-54 og af landsrådet 1951-56, medl. af best. f. Erhvervenes Oplysningsråd 1952-56, af Den danske Kræftkomité 1954-59, af den af indenrigsministeriet i 1952 nedsatte kommission vedr. revision af apotekervareanordningen og af den af indenrigs- og boligministeriet i 1954 beskikkede best. f. apotekervæsenets pensionsordning, medl. af best. f. Fonden t. det pharmaceutiske Studiums Fremme 1954, præsident f. det 8. nordiske apoteker- og farmaceutmøde i Kbhvn. 1954, sagkyndig i apotekervæsen f. retslægerrådet 1955, medl. af det af indenrigsministeriet i 1955 nedsatte nævn vedr. reklamerings f. lægemidler og af det af teknikerkommissionen i 1958 nedsatte farmaceutudvalg.

Adr. Svanevænget 24, Kbhvn. Ø.

**Blaagaard, Martin Nielsen**, skibsfører\* (R. 12/12 1955); f. 2/1 1888 i Horne sogn, Svendborg amt; skibsfører v. D.S.B.

Adr. Strandvejen 60, Korsør.

\* Skibsfører M. N. Blaagaard, Korsør, er afgået ved døden 4/1 1957.

**Black, Niels Ludvig Sofus**, pens. kriminalassistent (R. 24/6 1954); pens. s. kriminalassistent af 1. grad.

Adr. Colbjørnsensvej 22, Odense.

**Blicher, Jens**, dommer (R. 25/6 1958); f. 18/4 1906 i Nørresundby, søn af godsekspeditor Steen Blicher og hustru Astrid f. Bøhme; g. 22/11 1935 m. Inger Margrethe B., f. Meyer; student (Esbjerg) 1924, cand. jur. 1931, dommerfuldmægtig i Nykøbing S. s. å., dommerfuldmægtig i Skanderborg 1932, politifuldmægtig i Århus 1933, statsadvokatfuldmægtig i Viborg 1937, fuldmægtig h. statsadvokaten f. Fyn m. v., Kbhvn. 1942-56, kst. statsadvokat f. Sjælland 1945-46, kst. dommer i østre landsret 1946-50, dommer i Odense byret's 2. afd. s. 1956; formd. f. vej-taksationskommissionen f. Odense by m. v. s. 1957.

Adr. Henrik Hertz Vej 22, Odense.



**J. V. Bjørkholm**  
politiassistent  
Nørreballe



**S. E. Bjørn**  
apoteker  
Kbhvn. Ø.



**J. Blicher**  
dommer  
Odense



**O. Blixenkron-Møller**  
oberstløjtnant,  
kammerjunker  
Frøbjerg pr. Vordingborg

**Blinkenberg, Peter Andreas**, overlæge (R. 22/6 1957); f. 20/5 1895 på Frdbg.; overlæge v. røntgenafd. på statshospitalet i Sønderborg.  
Adr. Engelshøjgade 24, Sønderborg.

**Blixenkron-Møller, Christian August Ørum**, civilingeniør (R. 12/10 1954); f. 10/10 1895 i Kbhvn.; konsulent i naturfredningssager u. statsministeriet.  
Adr. Jægersborg Allé 27 A, Charlottenlund.

**Blixenkron-Møller, Otto**, oberstløjtnant, kammerjunker (R. 18/4 1958) (A.F.L.3.) (A.M.F.2.) (F.K.K.) (N.O.H.5.) (Stb.B.E.4.); f. 27/4 1912 i Agerød sogn, Sorø amt, søn af proprietær Herman Blixenkron-Møller og hustru Marie Kathrine f. Hansen; g. 3/12 1938 m. Grethe B.-M., f. Fenger; garder 1933, elev på hærens officers-skole 1936-38, premierløjtnant i livgarden 1938, kaptajnløjtnant 1944, kaptajn 1947, midlertidig oberstløjtnant 1951, oberstløjtnant 1955, kammerjunker 1947; udd. s. geodæt samt gennemgået generalstabskursus, forrettet tjeneste v. geodætisk institut 1941-43, v. hærens efterretnings-tjeneste 1943-45, i krigsministeriet 1947-50 og v. det allierede hovedkvarter i Oslo 1951-53, militærattaché i Washington og Ottawa 1953-56, chef. f. hærstabens operationsafd. s. 1959; forrettet geleddtjeneste i løjtnantsgraderne, kaptajn og kompagnichef v. livgarden, bataillonschef v. 5. regiment; tidl. medl. af best. f. Det krigsvidenskabelige Selskab og af hovedbest. f. F.O.L.  
Adr. Frøbjerg pr. Vordingborg.

**Blok, Laurids Marius**, distriktsingeniør, overløftfoged (R. 10/1 1957); f. 20/6 1891 i Brendrup sogn, Odense amt, søn af væver Jørgen Blok og hustru Annine Karoline f. Nielsen; g. 20/7 1922 m. Rosa Margareta B., f. Olsen; præliminæreksm. fra Nørre Åby Realskole 1910, student fra Wedel's Kursus, Kbhvn. 1912, cand. phil. 1913, cand. polyt. (bygningsingeniør) 1917, ingeniør u. Holbæk kommune 1917-18 og v. vejvæsenet på Island 1918-20, ansat v. vandbyg-

ningsvæsenet 1920, forrettet tjeneste i Esbjerg, Helsingør og Ringkøbing, overløftfoged f. Ringkøbing amt s. 1948.  
Adr. St. Blichers Vej 10, Ringkøbing.

**Blom, Erik Torben**, grosserer (R. 9/4 1956); f. 29/9 1893; formd. f. Danske Importagenters Forening 1946-59.  
Adr. Sankt Jakobs Gade 11, Kbhvn. Ø.

**Blücher af Altona, Conrad Fritz Willie Harald Gebhard**, lensgreve (R. 11/5 1954); f. 29/4 1905 i Kbhvn.  
Adr. Sophiehøj, Vedbæk.

**Bock, Karl Nielsen**, rektor, stadsskoleinspektør, dr. phil. (R. 18/6 1954); f. 30/9 1897 i Skast, Tønder amt, søn af landmand Hans Chrestensen Bock og hustru Ane f. Boysen; g. 10/10 1926 m. Norma B., f. Henriksen; lærereksm. (Tønder) 1919, student (privat dimitteret) 1920, cand. theol. 1926, cand. mag. 1929, dr. phil. 1933; lærer v. Duborg-Skolen, Flensborg 1926-32, adjunkt v. Haderslev Katedralskole 1932-41, rektor f. Nakskov kommunale Gymnasium og skoleinspektør f. Nakskov kommunale skolevæsen 1941, stadsskoleinspektør 1946; formd. f. Haderslev-Samfundet 1932-41, formd. f. Biblioteks- og Foredragsforeningen f. Haderslev By og Amt og medl. af best. f. Haderslev Centralbibliotek 1936-41, sekretær i Historisk Samfund f. Sønderjylland 1937-41, censor i tysk v. lærereksm. s. 1935 og v. skoleembedseksm. s. 1939, formd. f. Foreningen »Norden« lokalafd. i Nakskov 1941-49; skrevet: Niederdeutsch auf dänischem Substrat (disputats 1933), Sprogforholdene i Mellemslesvig, Håndbog i det slesvigske Spørgsmåls Historie 1900-37, Mittelniederdeutsch und heutiges Plattdeutsch im ehemaligen dänischen Herzogtum Schleswig (Videnskaberne Selskab's historisk-filologiske meddelelser bind XXXI nr. 1 1948) samt en række mindre afhandlinger om slesvigske sprogforhold; udgivet: Faglig tysk Læsebog f. Semina-





**L. M. Blok**  
distriktsingeniør, over-  
klitfoged  
Ringkøbing



**C. W. Bodenhoff**  
stationsleder  
Lyngby



**E. Boesen**  
sanginspektør  
Kbhvn. F.



**N. C. L. Boesen**  
lokomotivmester  
Kbhvn. Ø.

rier (sammen m. Cl. Eskildsen); medredaktør af Haderslev-Samfundets Arsskrift (1934-40) og af Sønderjydske Årbøger (1937-41).

Adr. Svingelsvej 135, Nakskov.

**Bodenhoff, Christian William**, stationsleder (R. 12/8 1956); f. 30/8 1889 i Kbhvn., søn af rentier Jens William Olsen og hustru Christine Caroline f. Bodenhoff; g. 31/5 1919 m. Astrid B., f. Thomsen; præliminæreksm. 1905, frivillig lærling og aspirant i søværnet, letmatros 1906, udd. i handel 1906-08, trafikelev v. D.S.B. 1908, trafikmedhjælper 1911, trafikassistent 1915, ansat i distriktsledelsen 1916, overassistent på Kbhvn.s Hovedbanegård 1933, trafikkontrollør i distriktet (vognfordelingen) 1939, stationsleder på Kbhvn.s Hovedbanegård 1947; lærer v. jernbaneskolen 1922-25; administrator f. Børnely, Lyngby 1929-31, medl. af best. f. Lyngby Tennisklub, Lyngby Gymnastikforening, Lyngby dramatiske Klub og Lyngby-Tårnbæk konservative Vælgerforening.

Adr. Lyngby Torv 7, Lyngby.

**Boeg, Poul**, fuldmægtig, cand. jur. (R. 11/3 1958) (Fi.H.R.T.); fuldmægtig i udenrigsministeriet.

Adr. Lyngbyvej 434 B, Gentofte.

**Boesen, Ejnar**, sanginspektør (R. 24/2 1956); f. 2/6 1900 i Vester Vedsted, Ribe amt, søn af lærer Peter Boesen og hustru Marie f. Schmidt; g. 22/9 1928 m. Inga B., f. Hetman; elev af Oluf Ring og Thorvald Aagaard 1912-18, lærereksm. 1921, udd. s. violinist af Niels Borre og Max Schlüter, udd. i orgel og teori af Sv.-O. Møller, statsprøvet musikpædagog, violinist i Unge Tonekunstnere's orkester og i Christiansborg Slotskirke's kammerorkester 1935-41, studieophold i Berlin 1922 og v. Danmarks Lærerehøjskole (tale og sang) 1927-28; musiklærer v. Silkeborg Seminarium og v. sammes øvelsesskole t. 1930, lærer i sang, violin og orgel v. Ribe Stats-

seminarium 1930-35 og v. Jonstrup Statsseminarium 1935-47, instruktør i sang v. seminariet i Thorshavn 1936, statens sanginspektør 1947; censor v. lærereksm., leder af Danmarks Lærerehøjskole's musikafd., censor v. faglærereksm. i musik; medl. af udvalget t. beskæftigelse af arbejdsledige musikere, af præsidiet og arbejdsudvalget f. Musik og Ungdom og af musikkommissionen af 1957; medl. af best. f. Ribe Musikforening 1931-35 og f. Foreningen af Tjenestemænd v. Statens Seminarier 1945-47, grundlagt Jonstrup Musikforening 1936, formd. f. samme t. 1950; udgivet Claus Schall og Chr. Tiemroth: Bagateller, to violinskoler, en blokfløjteskole og andre musikpædagogiske arbejder.

Adr. Solsortvej 57, Kbhvn. F.

**Boesen, Niels Christian Louis**, lokomotivmester (R. 12/8 1958); f. 14/3 1897 i Kbhvn., søn af maskinarbejder v. D.S.B. Wilhelm Ditlev Boesen og hustru Emilie f. Hansen; g. 24/10 1919 m. Magda B., f. Frederiksen; udd. s. maskinarbejder i A/S B. & W., Kbhvn. 1911-16, aftjent værnepligt, maskinarbejder v. D.S.B. 1919, lokomotivfører 1920, motorfører m. domicil i provinsen 1933-35, lokomotivmesteraspirant 1935, lokomotivmester af 2. grad 1936, lokomotivmester af 1. grad 1942, lokomotivmester i 5. lønningskl. 1946, lokomotivmester i 21. lønningskl. 1958; censor v. remiseformandseksm. s. 1956, D.S.B.s repræsentant vedr. remisjetjenesten i arbejdsrationaliseringsudvalget s. 1956.

Adr. Jacob Erlandsens Gade 5, Kbhvn. Ø.

**Boesgaard, Steen Valdemar Hans Jacob**, kgl. konsul (R. 1/1 1957).

Adr. Via Martin Piaggio 17, Genua, Italien.

**Bojesen, Kay**, sølvmedemester\* (R. 12/7 1955); f. 15/8 1886 i Kbhvn.

Adr. Strandvejen 425, Klampenborg.

\* Sølvmedemester K. Bojesen, Klampenborg, er afgået ved døden 28/8 1958.



**P. P. Bonde**  
pens. politiassistent  
Ullerslev



**N. C. Bonderup**  
gårdejer, sognefoged  
Vårst



**P. Bonnevie**  
professor, dr. med.  
Kbhvn. Ø.



**C. L. H. Borch**  
kaptajn  
Kbhvn. Ø.

**Bonde, Peter Petersen**, pens. politiassistent (R. 24/6 1954); f. 5/7 1890 i Vantinge sogn, Svendborg amt, søn af gårdejer Peter Petersen og hustru Johanne Marie f. Hansen; g. 18/4 1917 m. Jensine Kristine B., f. Wester; præliminæreksm. fra Kursus af 1878, Odense 1909, derefter bestyrer af fødegården f. moderen, aftjent værnepligt 1910, indkaldt t. sikringsstyrken u. krigen 1914-18, ansat i Frdbg. politi 1917, landpolitibetjent i Ullerslev u. Nyborg politikreds 1920, politiassistent af 2. grad 1946, politiassistent af 1. grad 1950, pens. 1957.  
Adr. Ullerslev.

**Bonderup, Niels Christian**, gårdejer, sognefoged (R. 20/6 1955); f. 3/1 1884 i Vårst, Ålborg amt, søn af gårdejer Niels Bonderup og hustru Marie f. Jensen; g. 10/7 1918 m. Kirstine B., f. Winther; udd. v. landbrug, overtaget gården: Bonderupsminde, Vårst efter faderen 1909, bortforpagtet samme 1953; sognefoged og lægdsmand i Gunderup sogns sydlige distrikt s. 1925; medstifter af Vårst Transformatorforening 1918, kasserer f. samme t. 1921, formd. f. foreningen 1921-57, medstifter af filial i Vårst af Landbosparekassen, Ålborg 1947, kontorbestyrer f. samme, medl. af best. f. Jydsk Brandforsikring, Århus, kredsforstander f. samme, vurderingsformd. f. Kreditforeningen af jydsk Landejendomsbesiddere, Viborg; medl. af Odd-Fellow Ordenen i Danmark.  
Adr. Vårst.

**Bonnek, Jan Bjerre**, kommandørkaptajn (R. 9/5 1954) (H.T.S.).  
Adr. Kornvej 15, Charlottenlund.

**Bonnevie, Poul**, professor, dr. med. (R. 24/11 1955); f. 15/6 1907 i Kbhvn., søn af kgl. pakhusforvalter i Kbhvn. (toldinspektør), cand. polit. Asger Edouard Bonnevie og hustru Helga Marie f. Fich; g. 13/5 1933 m. Ellen B., f. Haugen Johansen; student fra Øster Søgades Gymnasium, Kbhvn. 1925, cand. med. 1932, embedslægeeksm. 1936, dr. med. 1939, dermatologisk uddannelse

bl. a. i Zürich, reservelæge v. Finseninstituttet, Kbhvn. 1938, v. Rigshospitalet's afd. H, Kbhvn. 1939 og v. Rudolph Bergh's Hospital, Kbhvn. 1940-44, visiterende læge 1944-46, ansat v. fabrikkdirektoratet's erhvervshygieniske undersøgelser 1935, leder af samme 1939, læge v. direktoratet f. ulykkesforsikringen 1938-55, overlæge v. fabrikktilsynet 1945-55, chef f. Rigshospitalet's arbejdsmedicinske klinik, Kbhvn. 1946-54, professor i hygiejne v. Kbhvn.s Universitet 1948, konsulent i hygiejne v. sundhedsstyrelsen s. å.; formd. f. undervisningsministeriet's skolelægekursusudvalg 1949, f. embedslægeeksamenskommissionen 1954 og f. landbrugsministeriet's giftnævn 1954; formd. f. Det samlede Studenterråd 1931, f. Foreningen af yngre Læger 1937-38, f. Dansk Selskab f. Allergiforskning 1946-49 og f. Nordisk Forening f. Allergiforskning 1949-54, medl. af hovedbest. f. Den alm. danske Lægeforening 1938-41, medl. af best. f. Lægernes Pensionskasse, medl. af Den alm. danske Lægeforening's hygiejnekomité, medl. af styrelsen f. Selskabet f. Sundhedsplejen, formd. 1946-54, medl. af forretningsudvalget f. Landsforeningen f. Mentalhygiejne, formd. 1948-55 og påny s. 1958, medl. af Dansk Ingeniørforening's spildevandskomité 1951, medl. af best. f. Medicinsk Selskab i Kbhvn. og af repræsentantskabet f. Dansk medicinsk Selskab 1952, præsident f. Arbejdernes Samariter Forbund 1952, æresmedl. af Société Française d'Allergie 1953 og af Finska Industrimed. Sällskapet 1954, næstformd. i Dansk Forening f. Folkebade 1954, formd. f. Foreningen af Professorer v. de højere Læreanstalter 1957; faglig-social redaktør af Ugeskrift for Læger 1946, redaktør af Medicinske Specialer i Lægepraksis, af Sundhedsplejen 1949, af Danish Medical Bulletin 1954, af Bibliotek f. Læger 1955 og af Helse 1958, medl. af styrelsen f. tidsskriftet Nordisk Medicin 1959; skrevet: Eczemlidelsernes Årsagforhold (disputats), Arbejderbeskyttelse, Dermatologi, Arbejdssygdomme, Stamtavlen Familien Bonnevie i Danmark og Norge 1714-1930, Hygiejne, artikler om dermatologiske, allergiske, arbejdsmedicinske og socialhygieniske emner.  
Adr. Blegdamsvej 21, Kbhvn. Ø.

**Borch, Carl Lauritz Hommel**, kaptajn (R. 2/2 1955) (H.T.H.); f. 25/8 1895 i Århus, søn af jernbaneassistent Harald Enevold Borch og hustru Olga Charlotte Petrea f. Petersen; g. 6/10 1918 m. Johanne Louise Franciska B., f. Sennels; udd. s. kontorist i Korn- & Foderstof-Kompagniet A/S, Århus 1910-13, frekventeret Århus Handelshøjskole, kontorist på Holbæk Amts Andels-Svineslagteri, Holbæk, indkaldt t. hæren 1915, sergent af forplejningskorpset 1919, officiant 1923, overofficiant 1927, stabsofficiant 1931, korpsofficiant 1937, kaptajn af specialgruppen i forsvarrets intendaturkorpset 1951, afsked 1955; forrettet tjeneste hovedsagelig s. regnskabsassistent og sen. s. regnskabsfører, regnskabsfører v. hærkommandoen 1946-55.

Adr. Kirsteinsgade 11, Kbhvn. Ø.

**Borelli-Møller, Peter Harald Vilhelm**, lektor (R. 11/5 1954); f. 13/4 1894 i Rudkøbing, søn af forfatteren, overlærer Peter Gormsen Møller og hustru Ida f. Borelli; g. 17/12 1924 m. Gerda B.-M., f. Møller; student fra Wedel's Kursus, Kbhvn. 1912, cand. mag. 1919, kst. adjunkt v. Herlufsholm Skole pr. Næstved 1919, adjunkt 1920, inventarinspektør 1922, lektor 1929, lektor af 26. lønningskl. 1958; studierejser t. skoler og museer i Tyskland, England, Sverige og Norge; medl. af best. f. Danmarks tekniske Museum; præsident f. Næstved Rotary Club 1934-35.

Adr. Herlufsholm pr. Næstved.

**Borgland, Christian Mathias**, fhv. forbundsformand\* (R. 14/9 1956); f. 10/6 1879 i Vetterlev, Sorø amt; fhv. formd. f. Sømændenes Forbund i Danmark.

Adr. Valbygårdsvej 48, Kbhvn. Valby.

\* Fhv. forbundsformand C. M. Borgland, Valbygårdsvej 48, Kbhvn. Valby, er afgået ved døden 1956.

**Borgsmidt, Johannes**, fabrikant\* (R. 9/9 1955); f. 16/2 1887 i Kbhvn.

Adr. Strandboulevarden 64, Kbhvn. Ø.

\* Fabrikant J. Borgsmidt, Strandboulevarden 64, Kbhvn. Ø., er afgået ved døden 1/5 1958.

**Borre, Peder Frederik Hansen**, ekspeditionssekretær (R. 1/4 1957); f. 3/2 1897 i Fjelde, Maribo amt, søn af parcellist Hans Hansen og hustru Augusta f. Jensen; telegrafist i A/S Det Store Nordiske Telegraf-Selskab, Kbhvn. 1914, assistent v. Kbhvn.s belysningsvæsen 1916, rodemesterassistent i Kbhvn.s skattedirektorat 1923, fuldmægtig i Gentofte skattedirektorat 1938, ekspeditionssekretær 1957.

Adr. Lyngbyvej 231, Hellerup.

**Borup, Morten**, lektor, cand. mag. (R. 17/11 1956); f. 10/11 1894 på Frdbg., søn af ingeniør Frits Borup og hustru Ellen f. Lund; g. 7/7 1927 m. Ingegerd B., f. Beskow (d. 1936), g. 1/7 1938 m. Barbro Sophia B., f. Carlborg; student fra Metropolitanskolen, Kbhvn. 1912, cand. mag. 1921, medarbejder v. Ordbog over det danske

Sprog s. 1915, redaktør v. samme værk 1921-26, timelærer v. Sankt Jørgens Gymnasium, Kbhvn. s. 1921, adjunkt 1926, lektor 1940, lektor i dansk sprog og litteratur v. Göteborgs Högskola 1924; anmelder af svensk litteratur v. De Ferslevske Blade 1927-31, udgiver af skolebøger; medl. af Det danske Sprog- og Litteraturselskab, medl. af best. f. Dansk lærerforeningen 1933-47, formd. f. Foreningen »Norden« Birkerød afd. 1946-48, medl. af Birkerød menighedsråd 1945-49; litterære arbejder: Johan Ludvig Heiberg (1947-49), Christian Molbech (1954), Peder Hjort (1959), J. P. Jacobsen's Samlede Værker i samarbejde m. Georg Christensen (1924-29), Svensk-Dansk Ordliste i samarbejde m. Valfrid Palmgren Munch-Petersen, Georg og Edvard Brandes' Brevveksling m. nordiske Forfattere og Videnskabsmænd i samarbejde m. Francis Bull og John Landquist (1939-42), Heibergske Familiebreve (1943), Breve fra og til Adam Oehlen-schläger i samarbejde m. D. Preisz m. fl. (1945-47), Breve og Aktstykker vedrørende J. L. Heiberg (1947-50), Chr. Molbech's Brevveksling m. svenske Forfattere og Videnskabsmænd (1956), Mellem klassiske Filologer (1957) og Emil Aarestrup's Breve til Chr. Petersen (1957).

Adr. Skolevej 5, Birkerød.

**Boserup, Christian**, provst (R. 27/4 1955); f. 24/2 1904 på Frdbg., søn af civilingeniør Holger Waldemar Boserup og hustru Martha f. Andersen; g. 1930 m. Anna B., f. Nyholm; student fra Metropolitanskolen, Kbhvn. 1922, studeret jura t. 1924, cand. theol. 1930, residerende kapellan v. Ansgars Kirke, Odense 1930, sognepræst i Kobberup-Feldingbjerg 1948, provst f. Fjends herreds provsti 1950; tilsynsførende m. det kirkelige arbejde blandt tyske flygtninge i Fyns stift 1945-48.

Adr. Kobberup pr. Stoholm J.

**Bovien, Prosper Louis**, afdelingsbestyrer, lektor, dr. phil. (R. 4/3 1957); f. 27/10 1894 i Kbhvn.; afdelingsbestyrer v. statens plantepatologiske forsøg (zoologisk afd.) i Lyngby, lektor i land- og havebrugszoologi v. Landbohøjskolen.

Adr. Ved Klosteret 8, Kbhvn. Ø.

**Boye, Henry Valdemar**, direktør, konsul (R. 31/8 1957) (V.F.M.3.); f. 4/2 1897 i Århus, søn af vinhandler Chr. Boye og hustru Ane Marie f. Nielsen; g. 10/9 1926 m. Helen B., f. Avroff (d. 1952), g. 14/6 1953 m. Dagmar Elisabeth B., f. Søderstrøm; student (Århus) 1915, udd. i handel, eksm. fra Den jydsk Handels-højskole, Århus 1918, ansat i Russisk Handels-kompagni 1919-22, i A/S T. & E. Plum 1922-30 (prokurist 1926) og i A/S L. E. Bruun Export 1930-46 (prokurist 1937), adm. direktør f. Nestlé Nordisk A/S s. 1947; censor i spansk v. Handelshøjskolen; honorær konsul f. Venezuela s. 1946; formd. i best. f. A/S T. & E. Plum og f. Nestlé Nordisk Pensionskasse, medl. af best. f. Nestlé Nordisk A/S, medl. af best. f. Hande-



**P. H. V. Borelli-Møller**  
lektor  
Herlufsholm pr. Næstved



**M. Borup**  
lektor, cand. mag.  
Birkerød



**H. V. Boye**  
direktør, konsul  
Hellerup



**I. Brams**  
skuespillerinde  
Kbhvn. F.

lens og Industriens Fælleseksportråd, medl. af best. f. foreningen FAMEX (Foreningen af danske Mælkekonservesfabrikker m. landbrugsm. ministeriel Autorisation t. fremstilling af Mælkekonserves f. Export).

Adr. Henningsens Allé 49, Hellerup.

**Brams, Ingeborg**, skuespillerinde (R. 3/12 1955); f. 9/12 1921 i Hobro, datter af overdyrlæge L. Brams og hustru Olga f. Jensen; g. 10/11 1951 m. journalist Sten Uldall Rasmussen; gennemgået Det kgl. Teater's elevskole 1939-41, skuespillerinde v. Det kgl. Teater 1941-51 og 1952-59 og v. Frdbg. Teater 1951-52; hovedroller: Ullabella i »Ullabella«, Margit i »Kivfuglen«, Pernille i »Henrik og Pernille«, Cleopatra i »Cæsar og Cleopatra«, Elektra i »Fluerne«, Agnes i »Fruentimmerskolen«, Puk i »En Skærsommernatsdrøm« (Frluftsteatret), Hedvig i »Vildanden«, Eleonore i »Påske«, Celia i »Som man behager«, Ophelia i »Hamlet«, Jeanne d'Arc i »Jeanne d'Arc på Bålet«, Maria Stuart i »Maria Stuart«, Nora i »Et Dukkehjem«, Kvinden i »Rejsen til de grønne Skygger« og Frøken Julie i »Frøken Julie« m. fl.; studenternes æreskunstner 1951, tildelt Tagea Brandts Rejselegat 1952 og Teaterpokalen 1954.

Adr. Dronning Olgas Vej 12, Kbhvn. F.

**Bramslev, Gunnar Erik Rishøj**, afdelingsingeniør (R. 16/9 1955); f. 22/5 1904 i Roskilde, søn af lektor Peter Rasmus Petersen og hustru Harriet Caroline Andrea f. Andersen; g. 22/5 1947 m. Ellen Margrethe B., f. Stengaard; student (Roskilde) 1922, certifikat s. radiotelegrafist 1925, cand. polyt. (elektroingeniør) 1928, ansat i A/S Elektromekano, Kbhvn. 1928-30, ingeniør i post- og telegrafvæsenet 1930, telegrafingeniør af 2. grad 1938, bestyrer af Skamlebæk Radiostation 1939-46, telegrafingeniør af 1. grad 1949, afdelingsingeniør v. radioingeniørtjenesten 1957; lærer i radioteknik v. post- og telegrafvæsenets fagkursus s. 1933, censorsuppleant v. radiotelegrafistprøverne s. 1946, lærer v. forsvarsakademiet s. 1957; medstifter af Eksperimenterende danske Radioamatører (E.D.R.) 1927,

formd. f. samme 1928-29; forfatter af lærebøgerne: Lærebog i Telegraf- og Telefontechnik, Radioteknik (1942) og Lærebog i Teleteknik (sammen m. cand. polyt. K. Svenningsen 1957), skrevet forskellige artikler om radiotekniske emner i »Ingeniøren«, »Elektroteknikeren« og »Tele-teknik«.

Adr. Peter Bangs Vej 189, Kbhvn. Valby.

**Brandt, Hans Sigurd**, fhv. provisor, cand. pharm. (R. 1/5 1956); f. 16/3 1890 i Vejle sogn, Svendborg amt, søn af købmand Niels Hansen Brandt og hustru Cecilie Marie Cathrine f. Hansen; g. 30/5 1924 m. Guntha Nicoline B., f. Mikkelsen; realeksm. (Giersing's Realskole, Odense) 1909, discipel på Ringe Apotek 1909, sen. ansat på Svaneapoteket, Odense, cand. pharm. 1917, ansat på forskellige apoteker i Danmark og Island bl. a. Kjellerup Apotek, Svaneapoteket, Odense, Gram Apotek, Dom-Apoteket, Roskilde og Sankt Nicolaj Apotek, Svendborg, ansat på Løveapoteket, Fåborg 1927, pens. 1956; medl. af best. f. Svendborg Amts historiske Samfund s. 1935, f. Møntsamerforeningen f. Fyns Stift 1936-45 og f. Museet »Kaleko Mølle« s. 1937, medstifter af Fåborg byhistoriske arkiv 1937, arkivar f. samme, formd. f. Sammenslutningen af lokalhistoriske Arkiver i Danmark s. 1950, medl. af landsudvalget t. indsamling af gamle fotografier s. 1951; medvirket v. tilrettelæggelsen og udgivelsen af »Fåborg Bys Historie 1229-1914«, skrevet en række artikler vedr. lokalhistoriske arkiver; medl. af best. f. Hjælpeforeningen f. Fåborg s. 1951, formd. f. samme s. 1958, formd. f. Grænseforeningen f. Fåborg og Omegn 1936-42.

Adr. Vestergade 24, Fåborg.

**Brandt-Møller, Peter Nicolaj**, oberstløjtnant, cand. mag. (R. 27/5 1958).

Adr. Lyngbyvej 340, Gentofte.

**Branner, Hans Christian**, forfatter (R. 14/5 1955); f. 23/6 1903 i Ordrup, Kbhvn.s amt.

Adr. Torvegade 53, Kbhvn. K.





**G. E. R. Bramslev**  
afdelingsingeniør  
Kbhvn. Valby



**H. S. Brandt**  
fhv. provisor,  
cand. pharm.  
Fåborg



**E. Brask**  
pens. politiassistent  
Herlev



**S. C. Brejl**  
amtsskolekonsulent  
Tønder

**Brask, Elith**, pens. politiassistent (R. 7/12 1954); f. 14/6 1891 i Kbhvn., søn af kvartermester Alexander Brask og hustru Ida f. Melchior; g. 1/3 1919 m. Ella B., f. Hansen; udd. i isenkrambranchen i firmaet Georg Hansen, Hellerup, ansat i firmaet Fischer-Nielsen, Kbhvn. og i firmaet Johs. Tofte, Charlottenlund, politibetjent i Kbhvn.s amts nordre birk 1920, inspektionsbetjent 1938, overpolitibetjent 1939, politiassistent af 2. grad 1944, politiassistent af 1. grad 1956, pens. 1957, stationsleder på Herlev Politistation 1949-57; lægdsmand i Lyngby 1945-46.

Adr. Tornerosevej 111, Herlev.

**Bredahl, Karl Otto**, kontorchef, cand. jur. (R. 14/5 1958); f. 25/3 1915 i Kbhvn., søn af ingeniør Niels Christian Bredahl og hustru Johanne f. Berthelsen; g. 2/4 1942 m. Karen B., f. Bisp; student fra Christianshavns Gymnasium, Kbhvn. 1933, cand. jur. 1939, sekretær i finansministeriet 1940, fuldmægtig 1950, ekspeditionssekretær 1955, kontorchef (sekretariats- og budgetkontoret) 1957; sekretær f. forvaltningsnævnet s. 1950, medl. af best. f. ungdomsuddannelsesfondet s. 1952 og f. statens alm. videnskabsfond s. 1957, medl. af beskæftigelsesudvalget s. 1957.

Adr. Gustav Adolfs Gade 5, Kbhvn. Ø.

**Bredmose, Enevold**, vicedirektør, cand. jur. (R. 9/4 1956); f. 19/11 1897 i Humble, Langeland, søn af postmester A. Bredmose og hustru Agnes f. Wolder; g. 27/7 1926 m. Edith B., f. Grugni; student (Sorø) 1916, cand. jur. 1923, sekretær i Kbhvn.s skattedirektorat s. å., fuldmægtig 1930, ekspeditionssekretær 1937, kontorchef 1947, vicedirektør 1948.

Adr. Peter Bangs Vej 114, Kbhvn. F.

**Brejl, Søren Christian**, amtsskolekonsulent (R. 3/2 1958); f. 28/10 1893 i Brejl, Ejstrup sogn, Skanderborg amt, søn af gårdejer Knud Peter Knudsen og hustru Birthe Marie f. Pedersen; g. 19/10 1948 m. Doris Carla Marie B., f. Christian-

sen; lærereksm. (Nørre Nissum) 1914, lærer v. Esbjerg kommunale skolevæsen 1916-25, lærer v. Tønder Statseminarium's øvelsesskole 1925-41, viceinspektør v. samme 1941-46, leder af de offentlige tyske særklasser v. Tønder Kommuneskole 1946, kst. skoleinspektør v. Tønders første danske kommuneskole 1946, till. forstander f. Tønder Oplands Handelsskole 1938-47 og f. Tønder Handelsskole 1941-47, amtsskolekonsulent f. Tønder amt s. 1947; beskikket t. medl. af repræsentantskabet f. Danmarks pædagogiske Institut f. perioden 1959-63; formd. f. Foreningen af Lærere og Lærerinder v. Statseminariernes Øvelsesskoler 1944-46, medl. af Tønder menighedsråd s. 1945.

Adr. Leos Allé 48, Tønder.

**Brenaa, Hans Bruun**, fhv. kgl. solodanser, balletinstruktør (R. 3/12 1954); f. 9/10 1910 i Stenmagle, Sorø amt, søn af gårdejer Peter Petersen og hustru Hansigne f. Bruun; g. 31/12 1939 m. Erika Augusta Voigt B., f. Eriksen (d. 1952); optaget på Det kgl. Teater's balletskole 1917, kgl. balletdanser 1928, gennemgået den dramatiske elevskole 1931, studieophold h. madame Egorova, Paris hver sommer 1928-39 og 1946-50, kgl. solodanser 1939-54, lærer v. Den kgl. Ballet 1943, balletinstruktør 1949; privat balletskole i Kbhvn. s. 1934; solopartier bl. a. i en række balletter indenfor det danske balletrepertoire samt indenfor det internationale balletrepertoire i »Svane-søen«, »Prinsen og Prinsessen« og »Auroras Bryllup«; gæstespil m. ballettruppen »La Jeunesse« i London, Brüssel, Paris og Berlin 1937-39; instruktør v. Den kgl. Ballet's gæstespil i New York 1956 samt v. gæstespil i Stockholm, Holland og Schweiz, instrueret bl. a. »Auroras Bryllup«, »Harlekins Millioner« i egen koreografi, »Copelia« og »Chopiniana«, endvidere instrueret adskillige revyer f. privatteatre bl. a. Helsingør-revyen, A.B.C.-revyen og Apollo-revyen samt instruktion f. radio og fjernsyn; lærer og instruktør h. Kurt Jooss u. Europa-tournée 1952; filmroller i »Den store Gavtyv« og »Ballet-



**H. B. Brenaa**  
fhv. kgl. solodanser,  
balletinstruktør  
Kbhvn. K.



**A. F. M. Brendstrup**  
pens. kriminalassistent  
Kbhvn. V.



**C. N. Brodersen**  
rektor  
Hjørring



**G. E. Bruun**  
fhv. korpschef  
Klampenborg

tens Børn«; formd. f. Balletforbundet af 1958 s. 1958.

Adr. Strandgade 48, Kbhvn. K.

**Brendstrup, Anton Frederik Martin**, pens. kriminalassistent (R. 28/1 1956); f. 12/3 1891 i Brøndbyøster, Kbhvn.s amt, søn af arbejdsmand Rasmus Brendstrup og hustru Hanne Henriette f. Jensen; g. 10/6 1921 m. Ella Katrine B., f. Knudsen; ansat i Kbhvn.s politi m. tjeneste på Fælledvejens politistation 1917, ansat i kriminalpolitiet m. tjeneste i fremmedafd. 1921-25, derefter stationeret i Korsør t. 1933 og i Roskilde t. 1938, leder af kriminalpolitiets station i Saksøbing t. 1959, forfremmet t. kriminaloverbetjent 1938 og t. kriminalassistent af 2. grad 1944.

Adr. Dr. Abildgårds Allé 15, Kbhvn. V.

**Brix, Hans**, redaktør (R. 3/6 1954); f. 27/5 1897 i Rødby, søn af provst J. A. Brix og hustru Charlotte f. Tobiesen; g. 1919 m. Eleonora Antoinette Bodil B., f. Smith; student (Sorø) 1915, cand. phil. 1916, studeret teologi, medarbejder v. Holbæk Amtstidende 1919, redaktionssekretær 1920, ansvarhavende redaktør 1936, ansvarhavende redaktør af Frederiksborg Amts Avis 1955; medl. af Holbæk byråd 1937-50; medl. af Danske Dagblades Fællesrepræsentation, medl. af best. f. Provinspressens Pensionsfond, næstformd. i Foreningen af Venstreblade i Danmark.

Adr. Helsingørgade 6, Hillerød.

**Brodersen, Christian Nicolai**, rektor (R. 9/8 1955); f. 23/4 1905 i Skrydstrup, Haderslev amt, søn af gårdejer Rasmus Brodersen og hustru Marie f. Thomsen; g. 6/7 1934 m. Adda Sonja Agnete B., f. Mill; student (Haderslev) 1924, cand. mag. 1930, vikar v. Odense og Århus katedralskoler 1930-31, timelærer v. sidstnævnte 1931, adjunkt 1933, till. undervisningsassistent i oldnordisk samt dansk sprog og litteratur v. Århus Universitet 1931-44, litterær medarbejder v. Århus Stiftstidende 1934-38, lærer i dansk

sprog og litteratur v. Århus Lærerhøjskolekursus 1940-44, rektor f. Hjørring kommunale Gymnasium s. 1944; medl. af landsstyrelsen f. Dansk Forening t. nordisk Sprogøgt s. 1943 og af samme forenings sproglige udvalg i Århus 1942, medl. af best. f. Jydsk Selskab f. nordisk Filologi 1943-44, medl. af best. f. Foreningen »Norden«s Hjørring afd. s. 1945, formd. 1950-54, og af hovedbest. f. Foreningen »Norden« s. 1953, medl. af Hjørring byråd 1946-50; medl. af Rotary International; litterære arbejder: Thøger Larsen I-II (1942-50), Thøger Larsen-Manuskripter (1943), Egil Skallagrimssons Saga oversat af Johs. V. Jensen (1943) samt artikler og afhandlinger.

Adr. Skolevangen 39, Hjørring.

**Brøndt, Povl**, sekretær i justitsministeriet, fhv. politiinspektør (R. 6/1 1958) (F.Æ.L.4. 1956) (N.O.N.4. 1955); f. 14/2 1907 på Frdbg.

Adr. Ulrikkenborg Allé 57, Kgs. Lyngby.

**Brunaa, Oluf**, direktør (R. 29/3 1954); f. 4/7 1890 i Lohals, Langeland, søn af savværksejer Hans Jensen og hustru Annine f. Brun; g. 4/7 1922 m. Vibeke B., f. Teglers; frekventeret Teknisk Selskab's skole, Kbhvn. 1907-10, udd. i savværksdrift, direktør f. Jyderup Savværk & Stavfabrik, Jyderup u. De danske Mejeriers Fællesindkøb & Maskinfabrik, Kbhvn. 1929, efter virksomhedens omorganisering u. firma-navnet: Mejeribrugets Emballagefabrik A.m.b.A., Jyderup adm. direktør f. samme 1955; opfundet den sømløse bøgetræskasse t. pakkesmør (1933) og en papemballage t. pakkesmør patenteret i alle smørekspporterende lande og stillet t. rådighed f. det danske mejeribrug (1952).

Adr. Slagelsevej 15, Jyderup.

**Bruun, Gerda Emilie**, fhv. korpschef (R. 4/10 1957) (Hjv.F.T. 1/4 1959); f. 16/6 1896 i Kbhvn., datter af stabslæge i hæren, praktiserende læge Herluf Arendrup og hustru Anna Petrine f. Thorup; g. 17/8 1918 m. civilingeniør Aage Bruun;



**N. Bruun**  
pens. overvagtimester  
Sorø



**P. Bruun**  
biografdirektør, kaptajn  
Roskilde



**T. Brüel**  
lektor  
Sørup pr. Fredensborg



**V. Brynskov**  
fhv. kontorchef  
Hellerup

student fra N. Zahle's Skole, Kbhvn. 1915, cand. phil. 1916, studeret sprog 1915-18, ansat i udenrigsministeriets pressebureau 1918-19, bosat i England 1919-22, i Australien 1922-24 og i Japan 1924-26, tilmeldt Danske Kvinders Beredskab 1939, formd. f. sammes Gentofte afd. 1942-46, medstifter af Danmarks Lottekorps, chef f. sammes uddannelsessektion 1946-51, korpschef f. korpssets militærafld. 1947, korpslotte (militær leder) 1951, lottechef 1954-58; medl. af præsidiet f. Dansk Bridgeliga 1937-43, medl. af hovedbest. f. Gentofte Børnevenner 1945-53.

Adr. Emiliekildevej 29, Klampenborg.

**Bruun, Kai Angelo Zeuthen**, skuespiller\* (R. 9/4 1954); f. 15/7 1900 i Nakskov.

Adr. Valkendorfsvej 22, Kbhvn. K.

\* Skuespilleren Angelo Bruun, Valkendorfsvej 22, Kbhvn. K., er afgået ved døden 1956.

**Bruun, Niels**, pens. overvagtimester (R. 2/6 1956); f. 30/6 1892 i Kolding, søn af pakhusformand v. D.S.B. Christian Nielsen Bruun og hustru Kjestine f. Nissen; g. 24/11 1922 m. Anna Christine B., f. Clausen; midlertidig gendarm i grænsegendarmeriet 1919, gendarm 1921, korporal 1922, grænseovergendarm af 1. grad 1925, grænsevagtimester af 2. grad 1938, overvagtimester 1946, pens. 1957.

Adr. Skjalm Hvides Vej 33, Sorø.

**Bruun, Paul**, biografdirektør, kaptajn (R. 4/10 1955); f. 20/1 1906 i Kbhvn., søn af hovmester Julius Valdemar Bruun og hustru Emilie f. Henrichsen; g. 30/6 1934 m. Kamma B., f. Lützhøft; realeksm. fra Borgerdydskolen, Kbhvn. 1923, udd. indenfor forsikringsbranchen 1923-26, frekventeret Galster og Holbøll's kursus f. officersaspiranter, Kbhvn. 1928-30, elev på hærens officersskole (ældste kl.) 1930-32, premierløjtnant 1932, kaptajnløjtnant 1938, kaptajn 1945, leder af Kino Biografteatret, Roskilde 1951-56, bevillingshaver t. samme 1956, direktør f. A/S Algade 31, Roskilde.

Adr. Algade 41, Roskilde

**Bruun, Svend Aage Schrader**, kaptajnløjtnant (R. 2/2 1954) (H.T.H.).

Adr. Fjordgårdsvej 5, Holbæk.

**Brüel, Tage**, lektor (R. 9/8 1955) (F.Æ.L.5. 10/1 1950); f. 15/11 1889 i Silkeborg, søn af fabrikant Emil Brüel og hustru Nelly f. Holbeck; g. 20/2 1926 m. Else B., f. Jensen (ægteskabet opløst 1931); student (Helsingør) 1907, cand. mag. 1914, adjunkt v. Sankt Jørgens Gymnasium, Kbhvn. 1919, lektor v. samme 1933, lektor i 26. lønningskl. 1958; flere studieophold i Frankrig; lærer f. de danske elever i Lycée Clemenceau i Nantes 1925-26; medarbejder v. skoleradioen 1929-39; censor i fransk v. skoleembedseksm. v. Kbhvn.s og Århus universiteter s. 1940; udgivet: Moderne franske Skribenter I-IV (1937-39), Franske Emner (et udvalg af litterærkritiske avis- og tidsskriftartikler og radioforedrag) (1946); oversat: Octave Aubry: Sct. Helena, Saint-Exupéry: Blæsten, Sandet og Stjernerne, Jules Romains: De gode Viljer, André Gide: Notater om Chopin; medarbejder v. Nordisk Konversations-Leksikon; tildelt Oversætterforbundets ærespris 1950.

Adr. Granvej 2, Sørup pr. Fredensborg.

**Brynskov, Vilhelm**, fhv. kontorchef (R. 14/9 1956); f. 29/1 1888 i Kbhvn., søn af husmand Hans Petersen og hustru Thora f. Petersen; g. 20/5 1917 m. Augusta Inger B., f. Sørensen; frekventeret Askov Højskole 1906-07 og Borup's Højskole, Kbhvn. 1912, ansat i Kbhvn.s magistrat 1913, skriver 1916, assistent 1917-23, kredsfuldmægtig 1924-26, fuldmægtig 1926-33, distriktschef 1933, kontorchef 1933-58.

Adr. Strandvejen 177, Hellerup

**Brødstrup-Holm, Anders Bjørn**, kaptajn (R. 4/10 1958); f. 12/11 1915 i Kbhvn., søn af stabs-officiant v. geodætisk institut Valdemar Brødstrup-Holm og hustru Ellen Margrethe f. Andreassen; g. 5/4 1945 m. Nina Annilise B.-H., f. Holst; student fra Vestre Borgerdydskole, Kbhvn. 1934, elev på hærens officersskole 1936-38, premierløjtnant 1938, kaptajnløjtnant 1945, kaptajn





**K. Brøchner-Mortensen**  
professor, overlæge,  
dr. med.  
Kbhvn. Ø.



**E. A. Buchardt**  
sekretariatschef  
Kbhvn. N.



**H. E. Budtz**  
skuespiller, scene-  
instruktør  
Kbhvn. F.



**Aa. J. Buemann**  
manufakturhandler  
Skive

1947; forrettet tjeneste v. artilleriets befalingsmandsskoler 1947-48 og v. den danske brigade i Tyskland 1948-49, gennemgået kursus s. motorsagkyndig 1951, skoleofficer v. forsvarsakademiet 1952-55, kapajn i forsvarets krigsmaterielforvaltning 1955.

Adr. Tårnbypark Allé 7, Kastrup.

**Brøbeck-Mortensen, Ejnar**, kaptajn\* (R. 2/2 1954) (H.T.H.); f. 29/9 1893 i Århus; kaptajn af specialgruppen i artilleriet.

Adr. Langelandsgades Kaserne, Århus.

\* Kaptajn E. Brøbeck-Mortensen, Århus, er afgået ved døden 31/12 1954.

**Brøchner-Mortensen, Knud**, professor, overlæge, dr. med. (R. 22/11 1956); f. 4/7 1906 i Fredericia, søn af skibsmægler, kgl. vejer og måler, konsul Jens Waldemar Brøchner-Mortensen og hustru Ingrid f. Schäffer; g. 16/4 1932 m. Else B.-M., f. Stein; student (Fredericia) 1924, cand. med. 1931, dr. med 1937, studierejse t. Norge og Sverige 1945, U.S.A. 1946, 1952, 1954 og 1957, Schweiz og Italien 1953, England 1957 og 1959, klinisk assistent v. Rigshospitalet's medicinske poliklinik, Kbhvn. 1937-38, 2. reservelæge v. Kbhvn.s Kommunehospital's 2. afd. 1938, 1. reservelæge 1941, 1. reservelæge v. Kbhvn.s Kommunehospital's 3. afd. 1942-45 og v. Blegdams-hospitalet, Kbhvn. 1946-49, till. chef f. Sygekasselægernes Organisation's laboratorium afd. A 1939-49, lektor i systematisk medicin v. Kbhvn.s Universitet 1945-49, kst. overlæge v. Horsens Kommunehospital 1947, speciallæge i intern medicin 1941 og i klinisk kemi og laboratorteknik 1947, professor i intern medicin v. Kbhvn.s Universitet og overlæge v. Rigshospitalet's medicinske afd. A s. 1949; medl. af best. f. Dansk Selskab f. Gigtforskning 1944-56, formd. 1953-55, formd. f. Danske Stofskiftespeciallægers Organisation 1944-52, stifter af Danske Laboratorielægers Organisation 1946, formd. 1946-49, medl. af best. f. Nordisk Forening f. klinisk Kemi og Fysiologi 1947-52 og f. Speciallægeorga-

nisationernes Sammenslutning 1947-52, medl. af tilsynsrådet v. laborantskolen på Teknologisk Institut, Kbhvn. 1947-54, medl. af indenrigsministeriet's udvalg vedr. uddannelse af hospitalslaboranter 1955, tilforordnet specialistnævnet 1947-54, medl. af repræsentantskabet f. Den alm. danske Lægeforening 1948-56, medl. af foreningens sygehusråd 1949, af foreningens hygiejnekommité 1956 og af foreningens udvalg f. fortsættelseskurser 1957, medl. af best. f. Foreningen af offentlig ansatte Hospitalsoverlæger og Klinikchefer i Kbhvn. og Frdbg. 1952-55, æresmedl. af American Rheumatism Association 1948, medl. af best. f. Silkeborg Bad 1949-54 og f. Dansk Selskab f. intern Medicin 1949-54, formd. 1950-54, medl. af sundhedsstyrelsen's § 14-udvalg 1949-54, næstformd. i Rigshospitalet's lægeråd 1949, formd. 1958, medl. af redaktionen af Scandinavian Journal of Clinical and Laboratory Investigation 1948, af Acta Medica Scandinavica 1950 og af Acta rheumatologica Scandinavica 1955, medl. af den danske best. f. Foreningen t. Udgivelse af Nordisk Medicin 1954, medl. af foretningsudvalget f. Rigsforeningen t. Gigtens Bekæmpelse 1951, medl. af best. f. Det medicinske Selskab i Kbhvn. 1951, vicepræsident 1957, præsident 1959, medl. af best. f. Dansk medicinsk Selskab 1951, f. Dansk endokrinologisk Selskab 1951, f. Nordisk Forening f. Endocrinologi 1953, f. Nordisk Forening f. Rheumatologi 1953-55 og f. Nordisk Forening f. intern Medicin 1954-58, medl. af den af indenrigsministeriet nedsatte kommission vedr. statens sindssygevæsen 1952, medl. af studienævnet u. det lægevidenskabelige fakultet v. Kbhvn.s Universitet 1953, dekan v. samme 1956, formd. f. best. f. kollegiet »Solbakken« 1957, formd. f. udvalget f. Fonden t. Lægevidenskabens Fremme 1956, medl. af best. f. Weimann's Legat 1958, medl. af The New York Academy of Sciences 1953, repræsentant i Ligue Internationale contre le Rheumatisme 1953, præsident f. 5. nordiske rheumatologkongres, Kbhvn. 1954, tildelt The Herberden Society's medaille 1957, medl. af Rigshospitalet's byggeudvalg og arbejdsudvalg 1958; skrevet: Uric acid in blood



and urine (disputats 1937), Medicinske Laboratorieuundersøgelser (1945), Klinisk Laboratorietechnik (1948 og 1959), Sygdomme i Led, Muskler og Bindevæv (i Nordisk Lærebog i intern Medicin 1952), kliniske og biokemiske afhandlinger i danske og udenlandske tidsskrifter.

Adr. Frederik V's Vej 1, Kbhvn. Ø.

**Brøndsted, Gerhard**, kontorchef (R. 17/3 1955); f. 25/3 1890 i Kbhvn.; kontorchef v. statsradiofonien.

Adr. Statsradiofonien, Kbhvn. V.

**Brøndum, Jens Erik Alfred**, oberstløjtnant (R. 2/2 1955); f. 15/2 1901 i Odense, søn af købmand Christian Marius Brøndum og hustru Bothilde f. Schmidt; g. 18/11 1928 m. Inger Margrethe B., f. Smith; realeksm. 1917, udd. i handel 1917-20, af-tjent værnepligt i livgarden, hjemsendt s. kornet 1922, sekondløjtnant 1925, løjtnant af reserven 1927, etabl. sig s. herreekviperingshandler i Odense 1928, kaptajn af reserven 1938, u. besæt-telsen deltaget i modstandskampen (bl. a. v. ille-gal bladfremsstilling og i ledelsen af den vestfyn-ske modstandsbevægelse) 1943-45, forrettet tjene-ste s. kaptajn 1945-52, oberstløjtnant af reserven 1952; formd. f. Reserveofficersforeningen's Fyns afd. s. 1959.

Adr. Hangstedgårdsvej 9, Odense.

**Brøns, William Christian**, instrumentmager (R. 6/7 1956) (H.T.H.); f. 12/6 1891 i Roskilde.

Adr. Odinsgade 20, Kbhvn. N.

**Buch, Gerda Charlotte Nouvel**, dommer (R. 15/3 1957); f. 22/3 1904 i Nyborg, datter af civil-dommer Peter Nicolaj Valentin Buch og hustru Kirstine f. Gjølbj; g. 22/3 1956 m. landsretssag-fører Carl Skou; student (Roskilde) 1922, cand. jur. 1929, dommerfuldmægtig i Roskilde, Odense, Thisted, Sorø og Køge 1929-53, dommer i Stege 1953-57, dommer i Hvidovre retskreds s. 1957.

Adr. Provstevænget 6, Roskilde.

**Buchardt, Eduard August**, sekretariatschef (R. 28/8 1958); f. 8/4 1916 i Kbhvn., søn af repræsen-tant Egon Buchardt og hustru Laura Andrea f. Ebert; g. 16/3 1951 m. Else Marie B., f. Jesper-sen; student fra Schneekloths Skole, Kbhvn. 1934, cand. jur. 1940, sekretær i statens lignings-direktorat 1940-42, sekretær i departementet f. finansernes centralstyrelse (finansministeriet) 1942-49, fuldmægtig 1949-52, kontorchef i forvalt-ningsnævnets sekretariat 1952-57, sekretariatschef s. 1957; medl. af styrelsesrådet f. Nordisk Admi-nistrativt Forbund og f. den danske sektion af det internationale institut f. administrative vi-denskaber, næstformd. i forsvarrets rationalise-ringsudvalg, medl. af børneforsorgens admi-nistrationsudvalg, af udvalget vedr. åndssvagefor-sorgen, af D.S.B.s rationaliseringsudvalg og af filmkoordineringsudvalget, medl. af tilsynsrådet f. statens hulkort- og automationsvæsen.

Adr. Fuglebakkevej 86, Kbhvn. N.

**Buchthal, Fritz**, professor, dr. med. (R. 18/5 1956); f. 19/8 1907 i Witten, Ruhr; student (Wit-ten) 1925, cand. med. 1931, dr. med. 1932; profes-sor i neurofysiologi v. Kbhvn.s Universitet.

Adr. Søbredden 24, Gentofte.

**Budtz, Erik**, kommandørkaptajn (R. 9/5 1958); f. 25/2 1908 i Kbhvn., søn af kasserer i Damp-skibsselskabet »Heimdal« A/S Julius Chresten Rasmus Christensen og hustru Johanne Caroline Amalie f. Budtz; g. 31/12 1939 m. Jo B., f. Jo-hansen; udg. fra Vestre Borgerdydskole, Kbhvn. 1924, ansat på skibsmæglerkontor 1924-25, t. søs i sejlskibe i inden- og udenrigsfart 1925-30, elev på Kbhvn.s Navigationsskole 1930-32, afgs.eksm. fra samme 1932, elev på søværnets reserveoffi-cersskole 1933, søløjtnant af 2. grad 1933, søløjt-nant af 1. grad 1935, ansat i Ø.K. 1936, påny tjenstgørende i marinen 1939, u. besættelsen del-taget i modstandskampen, kaptajnløjtnant 1945, orlogskaptajn 1950, kommandørkaptajn 1954; medl. af fiskerirådet, medl. af forsvarsmini-steriets planlægningsudvalg vedr. forsvarets vejrtjeneste, medl. af forsvarrets udvalg ang. skarpskydningsarealer m. fl.

Adr. Kattegats Marinedistrikt, Frederikshavn.

**Budtz, Hans Egede**, skuespiller, sceneinstruk-tør (R. 13/9 1957); f. 8/8 1889 i Slagelse, søn af direktør, ingeniør Carl Budtz og hustru Alvilda f. Svendsen; udg. fra Sorø Akademi, gennem-gået Det kgl. Teater's elevskole, rejst m. Albert Helsingreen 1910-12 og m. Otto Jacobsen 1912-13, debuteret på Det kgl. Teater s. Klint i »Genbo-erne« 1915, ansat v. Det kgl. Teater 1913-18, v. Det ny Teater, Kbhvn. 1918-27, v. Odense Teater 1927-29, v. Folketeatret, Kbhvn. 1929-33 og påny s. 1937 og v. Apolloteatret, Nørrebro's Teater og Casino — alle Kbhvn. 1933-37; sceneinstruktør v. Folketeatret, Kbhvn. og lærer v. teatrets elev-skole; medl. af Dansk Skuespillerforbund's optagelseskommission, medl. af best. f. Dansk Skuespillerforbund 1923-25; roller: Napoleon i »Madame sans Gène«, Grev Danilo i »Den glade Enke«, Sir Oliver i »Bagtalelsens Skole«, Prinsen i »Der var engang —«, Hagbarth i »Hagbarth og Signe«, Gregers Werle i »Vildanden«, Pastor Hall i »Når den ny Vin blomstrer«, Ambrosius i »Am-brosius«, Faderen i »Frisøndag« m. fl.; skrevet forskellige musikstykker bl. a. »Still Life« og musik t. Axel Juel's »Kongen og Folket« i Hol-ger Rørdam's stykke på Folketeatret i anledning af regeringsjubilæet 1937.

Adr. C. F. Richs Vej 52, Kbhvn. F.

**Buemann, Aage Johannes**, manufakturhandler (R. 10/4 1958); f. 11/6 1885 i Skive, søn af manu-fakturhandler Jens Dominicus Buemann og hu-stru Nielsine f. Obbekjer; g. 20/8 1910 m. Otta B., f. Jacobsen; udd. i manufakturbranchen dels i faderens forretning i Skive og dels i forretning-er i Flensborg, Hamburg og Manchester 1899-1905, ansat i faderens forretning i Skive 1905, i kompagni m. en svoger overtaget samme — der er grundlagt af faderen 1876 — 1913, eneindeha-



**L. P. Buhl**  
gårdejer, sognefoged  
Pjedsted



**M. P. Buhl**  
materielmester  
Høvelte



**J. A. Bundgaard**  
lektor, dr. phil.  
Kbhvn. Ø.



**K. E. S. Bundgaard**  
fabrikant  
Esbjerg

ver af forretningen s. 1946; medl. af best. f. Skive Handelsstandsforening 1922-58, gennem en årrække næstformd. i samme, formd. f. Skive Handelsstandsforening og f. Skive Handelsskole 1946-58, medl. af best. f. Skive Manufakturhandlerforening 1929-48, gennem 4 år formd. f. samme, medl. af best. f. Skive Købmandshjælpekasse s. 1932, formd. f. samme s. 1952, medl. af repræsentantskabet f. Skive Diskontobank s. 1946, formd. f. samme s. 1950, medl. af best. f. Skive kommunale hjælpekasse 1924-29, medl. af repræsentantskabet f. Skive Seminarium, medl. af handelsretten f. retskreds nr. 77 (Skive købstad og Salling herreder).

Adr. Nørregade 2, Skive.

**Bugge, Georg Nicolai**, kontorchef (R. 11/4 1957) (D.r.K.H.) (D.r.K.M.) (M.T.Kha.) (Gr.Ph.3.) (Gr.r.K.2.) (Sv.r.K.F.T.); f. 31/10 1892 i Frederikshåb, Grønland.

Adr. Solvej 16, Holte.

**Buhl, Lauritz Peter**, gårdejer, sognefoged (R. 21/3 1957); f. 31/8 1882 i Pjedsted, Vejle amt, søn af gårdejer Jens Lauritzen Buhl og hustru Anna f. Sørensen; g. 12/6 1918 m. Johanne B., f. Rasmussen Fønns; udd. v. landbrug h. faderen, landvæsen elev bl. a. på Brenderupgård pr. Kværndrup, aftjent værnepligt v. livgarden 1903-04, indkaldt t. sikringsstyrken 1915, overtaget slægtsgården: Søndervang, Pjedsted (i slægtens eje s. 1824) efter faderen 1915, bortforpagtet samme t. sønnen Jens Aage Buhl 1952; sognefoged i Pjedsted sogn s. 1927; gennem 12 år medl. af Pjedsted sogneråd, gennem en årrække kirkevæрге f. Pjedsted Kirke, fl. a. lokale tillidshverv.

Adr. Pjedsted.

**Buhl, Martin Pedersen**, materielmester (R. 2/2 1955) (H.T.H.); f. 4/6 1892 i Nørup sogn, Vejle amt, søn af landmand Peter Christian Jensen Buhl og hustru Maren Christine B., f. Nicolajsen; g. 1/3 1919 m. Sigrd B., f. Oldenborg; udd. v. landbrug, sergent i fodfolket 1918, officiant 1923, overofficiant 1938, tilsyns-officiant i Sand-

holmlejren pr. Høvelte 1948, materielforvalter 1951, materielmester 1957.

Adr. Sandholmlejren pr. Høvelte.

**Bunch, Svend Aage**, sekretær (R. 1/1 1956).

Adr. 390 Templeton Street, Ottawa, Ontario, Canada.

**Bundgaard, Jens Andersen**, lektor, dr. phil. (R. 6/8 1957) (F.O.A.); f. 1/10 1897 i Kbhvn., søn af billedhugger Anders Jensen Bundgaard og hustru Elisabeth f. Kabell; g. 10/7 1956 m. Irene B., f. Ejnarsson; student fra Metropolitanskolen, Kbhvn. 1916, mag. art. 1923, dr. phil. 1957, adjunkt v. Østre Borgerdydskole, Kbhvn. 1928, lektor v. samme s. 1943, lektor i klassisk filologi v. Kbhvn.s Universitet s. 1948, faglig medhjælper f. undervisningsinspektøren f. gymnasieskolerne s. 1949; medl. af eksamenskommissionen f. privatister s. 1935, censor v. skoleembedseksm. 1945-49, medl. af opgavekommissionen f. studentereksm. s. 1949; studierejser: Italien 1921-22, Grækenland, Italien og Paris 1923-24, Grækenland 1946, Italien og Grækenland 1958; medl. af best. f. Klassikerforeningen s. 1935, formd. f. samme 1945-49, udenlandsk medl. af det franske arkæologiske institut i Athen 1923; videnskabelige arbejder: *Mnesticus, A Greek Architect at Work* (disputats 1957); oversættelser: *Epiktets Håndbog* (1918), *Marcus Aurelius' Optegnelser* (1949), *Seneca: Om Sjælefred* (1956) samt dele af *Platons Symposion* (1955); skolebøger: *Den græske Kunst* (1932), *Athen i Storhedstiden* (1934) samt *Billedhæfter t. Historieundervisning* (1935).

Adr. Svanemøllevej 11, Kbhvn. Ø.

**Bundgaard, Kuno Emil Sødtnann**, fabrikant (R. 9/9 1957); f. 10/3 1901 i Esbjerg, søn af fabrikant, løjtnant Thorvald E. Bundgaard og hustru Alma f. Bølling; g. 25/10 1925 m. Ida B., f. Mathiesen, g. 31/12 1934 m. Karla B., f. Skov; student (Esbjerg) 1920, frekventeret Niels Brock's Handelsskole, Kbhvn. 1921, ansat i danske og amerikanske firmaer i Argentina 1921-24, ansat i Th. Bundgaard's Skofabrik, Esbjerg 1924, medindehaver af firmaet 1929, eneindehaver af samme

1941-43, direktør f. A/S Th. Bundgaard & Søn, Esbjerg 1957; formd. f. Den jydsk Lytterforening 1932-35, forretningsfører f. fiskeri- og erhvervsudstillingen i Esbjerg 1932, medl. af hovedbest. f. Dansk Radio Hjælpefond 1933, medstifter af Esbjerg Rotary Club 1932, præsident i samme 1937-38, medl. af best. f. Foreningen af Skofabrikanter i Provinsen 1933, formd. f. samme 1939, medl. af best. f. Esbjerg Handelsstandsforening 1938-45, medl. af svendeprovekommissionen f. skotøjsfabrikfaget 1940, formd. f. samme 1957, medl. af skotøjsfagets fællesudvalg i lærlingesager 1940, formd. f. samme 1957, medl. af best. f. Skotøjsbranchens Kreditorforening 1941-58 og f. Skotøjsbranchens merkantile Sammenslutning 1943, formd. f. Landsforeningen »Den personlige Friheds Værn«s Esbjerg afd. 1945 og medl. af hovedbest. f. landsforeningen 1946, formd. f. Sammenlutningen af Dansk Arbejdsgiverforenings Medlemmer i Esbjerg 1949, medl. af Esbjerg erhvervsråd 1950, næstformd. i Civilforsvars-Forbundet's kredsstyrelse 1950, formd. f. samme 1951-56, medl. af sygehusberedskabsnævnet f. Ribe amt 1951, leder af skotøjsindustriens studierejse t. U.S.A. 1952, medl. af Industrirådet 1958.

Adr. Stormgade 80, Esbjerg.

**Buntzen, Tage Andreas**, konsul, direktør, civilingeniør (R. 5/3 1954); f. 24/9 1898 i Kbhvn., søn af prokurist Aage Charles Josias Buntzen og hustru Jenny Sophia Mathilda f. Palmquist; g. 8/2 1950 m. Kirsten B., f. Jørgensen; student fra Metropolitanskolen, Kbhvn. 1917, cand. phil. 1918, cand. polyt. (fabrikingeniør) 1922, ingeniør i A/S Dansk Gærings-Industri, Kbhvn. 1922-25, ingeniør v. International Standard Electric Corporation, Kbhvn. 1926-27 og v. sammes kontor i London 1927-29, ingeniør i A/S Dansk Gærings-Industri, Kbhvn. 1929-37, teknisk direktør f. Hefefabrikken A/G, Hindelbank, Schweiz 1937-54, leder af A/S Dansk Gærings-Industri's forsøgsfabrik i Slagelse s. 1954; honorær dansk konsul i Bern 1943-54; medl. af best. f. Myceta S.A., Nyon 1937-55, f. A/S Niels W. Poulsen, Kbhvn. 1946-55, f. Enkefru Juliane Buntzen f. Köhler's Mindelegat, Kbhvn. s. 1929, f. Den danske Koloni i Schweiz, Kreuzlingen 1939-54, f. Schweizerisch-dänische Gesellschaft, Bern 1945-54, f. Corps Consulaire de Berne 1948-54 og f. Dansk-Schweizisk Selskab i Danmark s. 1956.

Adr. Østerbro 39, Slagelse.

**Burrau, Carl Øyvind**, statsgeodæt (R. 2/2 1957) (H.T.Fo.); f. 24/3 1896 i Kbhvn.

Adr. Liseleje.

**Busch, Frede Claudius**, toldforvalter (R. 18/4 1955); f. 27/6 1894 i Elsegårde, Ebeltoft sogn, Randers amt, søn af proprietær Claudius Busch og hustru Margrethe f. Tørslev; g. 19/8 1933 m. Ruth B., f. Nielsen; præliminæreksm. 1910, toldmedhjælper v. Ålborg Toldsted 1911, toldassistent i Vamdrup 1919, forrettet tjeneste i Padborg v. grænseflytningen 1920-23, overtoldassistent i Nakskov 1932, sen. overtoldassistent i Esbjerg, told-

kontrollør i Sønderborg 1940-45, toldforvalter i Hjørring s. 1945.

Adr. Finlandsvej 20, Hjørring.

**Busch-Petersen, Carl Axel**, underdirektør (R. 1/2 1954); f. 27/2 1909 i Helsingør, søn af telegrafformand Alfred Busch-Petersen og hustru Agnes f. Nielsen; g. 7/11 1933 m. Inger B.-P., f. Andersen; student (Helsingør) 1927, cand. act. 1933, studieophold v. Institute of Actuaries, London 1938-39, ansat i Statsanstalten f. Livsforsikring, Kbhvn. 1933, sekretær 1935, fuldmægtig 1939, ekspeditionssekretær 1944, kontorchef 1945, underdirektør 1951; medl. af best. f. Den danske Aktuarforening 1950-55, næstformd. og kasserer i samme 1952-55, og f. Forsikringsforeningen s. 1958.

Adr. Hestehaven 12, Rungsted Kyst.

**Busk, Karen Mikkelsen**, fhv. landhusholdningslærerinde (R. 23/2 1955); f. 10/2 1885 i Beder, Århus amt, datter af gårdejer Jacob Mikkelsen Fogh og hustru Mine f. Mikkelsen; g. 1/9 1907 m. havebrugsskoleforstander Svend Jensen Busk; udd. og virket s. landhusholdningslærerinde; sammen m. ægtefællen drevet havebrugs- og husholdningsskole i Årslev; formd. f. Odense og Omegns Landboforening's husholdningsafd. 1921, formd. f. De samvirkende Landboforeninger i Fyns Stift's husholdningsudvalg 1925-55, herunder medvirket v. tilrettelæggelsen af udstillingerne på det fynske fællesskue i Odense og på de lokale fynske dyrskuer samt repræsenteret de fynske landboforeninger i Italien, Holland, Tyskland, U.S.A. og Canada, fl. a. faglige tillidshverv.

Adr. Årslev.

**Buus, Jens Charles**, overingeniør (R. 12/2 1955); f. 28/12 1893 på Allestrupgård, Gassum sogn, Randers amt, søn af gårdejer Jens Jensen Buus og hustru Marie Magdalene f. Larsen; g. 30/5 1924 m. Mary Kirstine B., f. Thomsen; realeksm. fra Hadsten Realskole 1913, adgs.eksm. t. Polyteknisk Lærestanstalt, Kbhvn. 1914, cand. polyt. (maskiningeniør) 1920, ansat i A/S Vølund, Kbhvn. 1920, ingeniør h. stadsingeniøren i Kbhvn. 1920, fast ansat 1928, afdelingsingeniør v. overingeniørens kontor u. stadsarkitektens direktorat 1938, overingeniør og chef f. Kbhvn.s kommunes rådgivende ingeniørkontor 1950; medl. af best. f. Kbhvn.s kommunale Ingeniørforbund 1922-24, medl. af forskellige udvalg nedsat af Dansk Ingeniørforening, formd. og opmd. i den faglige voldgiftsret i sager mellem arbejdsgivere og arbejdere vedr. røpriser.

Adr. Hagens Allé 28, Hellerup

**Bügel, Gustav Magens**, pens. politikommissær (R. 24/2 1954); f. 6/8 1893 på Sankt Thomas, Dansk Vestindien, søn af konsul Christian Daniel Stampe og hustru Amalie Wilhelmine f. Lorch; g. 19/8 1925 m. Aase B., f. Hansen; præliminæreksm. fra Vesterdal's Realskole, Odense 1909, udl. s. tømrer 1913, bygningskonstruktøreksm. fra Kbhvn.s tekniske Skole 1913, derefter



**T. A. Buntzen**  
konsul, direktør,  
civilingeniør  
Slagelse



**K. M. Busk**  
fhv. landhusholdnings-  
lærerinde  
Arslev



**J. C. Buus**  
overingeniør  
Hellerup



**G. M. Bügel**  
pens. politikkommisær  
Kbhvn. F.

soldat, hjemsendt s. sergent af reserven 1918, forvalter i A/S Snedkermestrenes Træ- & Finerskæveri, Kbhvn. t. 1922, ansat i Frdbg. politi 1922, politikommisær 1944, pens. 1958; u. besættelsen områdeleder f. Frdbg. i politiledelsens modstandskamp; næstformd. i Politiets I. F. 1924-33, sideløbende redaktør af politiidrættens i Politibladet.

Adr. Falkoner Allé 2, Kbhvn. F.

**Bybo, Thomas**, pens. overpolitibetjent (R. 28/1 1956); f. 10/6 1887 i Tødsø, Mors, søn af husmand Niels Sørensen Nielsen og hustru Johanne Marie f. Østergaard; g. 11/3 1917 m. Karen B., f. Kristensen; udd. v. landbrug, aftjent værnepligt v. livgarden 1909-10, lagerarbejder h. købmænd i Nykøbing M. 1910-18, salgschauffør (Korsør Margarine) i Nykøbing M. 1918-20, reservepolitibetjent i Nykøbing M. 1920, politibetjent 1923, overpolitibetjent af 2. grad 1941, overpolitibetjent af 1. grad 1946, pens. 1957; gennem en årrække medl. af best. f. Thisted Amts Politiforening, kasserer f. Morsø Politihundeforening og formd. f. Politiets I. F., Nykøbing M.; medl. af best. f. Nykøbing M. Garderforening s. 1924, kasserer i samme 1948-56, tildelt De danske Garderforeningers og Selskabet »De danske Forsvarsbrødre« 25-års hæderstegn.

Adr. Marievej 39, Nykøbing M.

**Bøg, Niels Peter Rasmussen**, kaptajn (R. 2/2 1954) (H.T.H.) (H.8.); f. 26/3 1891 i Davinde, Odense amt, søn af købmand Hans Christian Rasmussen Bøg og hustru Ane Kirstine f. Larsen; g. 10/11 1916 m. Kirsten B., f. Kristensen; gennemgaaet hærens underofficersskoler og udnævnt t. sergent 1915, udnævnt t. officiant 1923, sen. avanceret t. overofficiant, stabsofficiant og korpsofficiant, afskediget af linien på grund af alder 1951, sen. udnævnt t. kaptajnløjtnant af reserven af specialgruppen, udnævnt t. kaptajn af reserven af specialgruppen 1954; gennem en årrække formd. f. Vordingborg Officiantforening og næstformd. i Officiantgruppens Hoved-

organisation; tidl. chefinstruktør i civilforsvaret; medl. af Vordingborg menighedsråd samt kirkevæрге.

Adr. Marienbergvej 11 A, Vordingborg.

**Bøge, Carl August Christian**, opsynsmand\* (R. 4/10 1956); f. 6/3 1891 i Kbhvn.

Adr. Rævegade 14, Kbhvn. K.

\* Opsynsmand C. A. C. Bøge, Rævegade 14, Kbhvn. K., er afgået ved døden 26/2 1957.

**Bøgelund-Jensen, Sven**, overrevisor, cand. jur. (R. 17/8 1954).

Adr. Nørrebakken 20, Gentofte.

**Bøgelund-Jensen, Thor**, tegner\* (R. 20/7 1956); f. 31/7 1890 i Sorø.

Adr. Udsigten 27, Gentofte.

\* Tegneren T. Bøgelund-Jensen, Gentofte, er afgået ved døden 16/3 1959.

**Bøggild, David Hornsyld**, overlæge, dr. med. (R. 20/12 1957); f. 3/5 1893 i Løgstør, søn af amtslæge Kai Severin Bøggild og hustru Signe Gerhardine f. Christensen; g. 23/3 1921 m. Karen Margrethe B., f. Stavnstrup; student (Viborg) 1911, cand. med. 1918, dr. med. 1925, specialistanerkendelse (kirurgi — særlig kirurgiske kvindesygdomme) 1928 og (obstetrik) 1932, væsentligste uddannelse på Århus Kommunehospital, på Den jydsk Fødselsanstalt, Århus og på Århus Amtssygehus, overlæge v. By- og Amtssygehuset i Ribe s. 1934; formd. f. Foreningen af yngre Hospitalslæger i Århus 1926-29, medl. af best. f. og næstformd. i Jydsk medicinsk Selskab ca. 1946-54; litterære arbejder: Experimentelle Undersøgelser over Binyrernes Betydning for Blodsukkerregulationen (disputats 1925) samt en del tidsskriftsartikler — særlig experimentelle arbejder vedr. blodsukkerregulation og kliniske væsentlige kasuistiske arbejder bl. a. om pericardieresektion og sympaticusresektion.

Adr. Tangevej 10, Ribe.





**T. Bybo**  
pens. overpolitibetjent  
Nykøbing M.



**D. H. Bøggild**  
overlæge, dr. med.  
Ribe



**M. P. Bøgsted**  
postmester  
Maribo



**E. Carstens**  
kontorchef, cand. polit.  
Hellerup

**Bøgsted, Marinus Pedersen**, postmester (R. 11/10 1956); f. 17/2 1893 i Dorf, Dronninglund sogn, Hjørring amt, søn af husmand, dræningsmester Niels Christian Pedersen Bøgsted og hustru Ane f. Nielsen; g. 24/5 1917 m. Erna B., f. Hasselmann (d. 1954), g. 18/2 1956 m. Julie B., f. Fischer Hansen; præliminæreksm. fra Kbhvn.s Universitet 1910, postelev 1911, postmedhjælper i Svendborg 1915, postassistent i Tørring 1918, postassistent i Horsens 1921, overassistent i Odder 1935, kst. postmester i Hammel 1942, kontrollør i Holbæk 1942, postmester i Maribo 1952.  
Adr. Maribo.

**Bønnelycke, Fritjof Calum**, kaptajn (R. 25/11 1958); f. 1895; medl. af sø- og handelsretten.  
Adr. Kochsvej 30, Kbhvn. V.

**Carstens, Einar**, kontorchef, cand. polit. (R. 17/12 1957); f. 24/9 1907 i Kbhvn., søn af snedkermester Georg Carstens og hustru Anne Marie f. Jensen; g. m. Inger Margrethe C., f. Thune; student fra Metropolitanskolen, Kbhvn. 1926, cand. polit. 1940, ansat i firmaet Ernst Genkel & Co., Kbhvn. 1926-28, i Compagnie Generale Commerciale i Marseille og Dakar 1928-29 og i firmaet A. V. Rørsgaard & Co., Kbhvn. 1929-39, sekretær i Kbhvn.s Papæskefabrikantforening 1939-41, sekretær i Grøsserer-Societetet's Komité 1941, kontorchef i samme 1947, kontorchef i Industrirådet s. 1948; medl. af Danish Supply Mission 1945-47 og s. 1952, dansk delegeret v. den europæiske økonomiske samarbejdsorganisation OEEC i Paris s. 1948, medl. af udvalget vedr. Danmarks økonomiske samarbejde m. andre lande m. v. s. 1952, medl. af det fælles nordiske udvalg f. økonomisk samarbejde 1953-54 og af det danske udvalg f. nordisk økonomisk samarbejde s. 1954, medl. af vareudvekslingsudvalget og af ankenævnet vedr. vareforsyningsager.  
Adr. Løvsangervej 5, Hellerup.

**Carstensen, Henry Haldur Overbye**, kaptajn, assurandør (R. 12/7 1955).  
Adr. Frederiksborgvej 109, Roskilde.

**Castberg, Tycho Emil**, pens. kærnerfuldmægtig (R. 22/10 1955); f. 30/8 1885 i Gladsaxe, Kbhvn.s amt.

Adr. Dalbygade 54, Kolding.

**Christens, Niels Marinus**, pens. toldvagtimester (R. 11/4 1957).

Adr. Ordrup Jagtvej 4, Charlottenlund.

**Christensen, Albert Jørgen Klingbech**, førstelærer (R. 23/3 1954); f. 1/9 1891 i Nibe, søn af ekviperingshandler Niels Christian Christensen og hustru Else Kristine Jakoline f. Christensen; g. 20/2 1916 m. Marie K. C., f. Foldager; præliminæreksm. fra Nibe Realskole 1907, lærereksm. fra Jelling Statsseminarium 1912, andenlærer v. Ellidshøj Skole 1916, førstelærer v. Hornum Skole 1920; formd. f. Løgstørkredsens Lærerforening 1924-30; sognerådsformd. i Ulstrup kommune 1929-54, medl. af best. f. Ålborg Amts Sognerådsforening 1931-54, formd. f. Ulstrup Sogns Folkebibliotek 1920-58, kasserer og medl. af best. f. Hornum Elværk 1923-47, medl. af best. f. Hornum Håndværker- og Borgerforening og f. Ulstrup Sogns Husmandsforening 1924-26, formd. f. Tyende- og Arbejder-Spareforeningen f. Vesthimmerland s. 1931, medl. af best. f. Ålborg Amts Aften-skoleforening og f. Ålborg Amts Skolecentral s. 1933, kasserer og sekretær f. Nibe-Løgstør Landboforening 1933-39, medl. af best. f. Hornum Sparekasse s. 1958.

Adr. Hornum.

**Christensen, Alfred**, materielforvalter (R. 2/2 1958) (H.T.H. 26/9 1953); f. 31/1 1897 i Mejlbj, Brorstrup sogn, Ålborg amt, søn af gårdejer Jens Christensen og hustru Ane Kirstine f. Christensen; udd. v. land-, skov- og mejeribrug, gennemgået forskellige kurser i sprog og handelsfag, u. verdenskrig I vikarieret s. underforvalter og forvalter på forskellige herregårde, forrettet militærtjeneste 1919-25, herunder gennemgået fodfolkets uddannelsesskoler m. afgang fra hærens officersskole's officiantklasse, udenfor nummer 1925, beskæftiget v. skov- og savmølle drift i Siam t. 1927, påny indtrådt i hæren 1927, skydelærer



**A. J. K. Christensen**  
førstelærer  
Hornum



**A. Christensen**  
materielforvalter  
Kbhvn. K.



**A. Christensen**  
direktør  
Kbhvn. F.



**C. Christensen**  
pens. politiassistent  
Helsingør

1928, gymnastiklærer 1932, materielforvalter på livgarden's kaserne 1956; medstifter af bladet »Dansk-Amerikaneren« 1947, medredaktør af samme 1948-52, ansvarshavende eneredaktør og udgiver af bladet 1952-56; revisor i Pensions- og Hjælpekassen af 1872 s. 1935.

Adr. Øster Voldgade 2 B, Kbhvn. K.

**Christensen, Alfred Johannes**, pens. toldpakhusmester\* (R. 18/4 1955); f. 5/6 1886 på Frdbg. Adr. Stenlillevej 6, Brønshøj.

\* Pens. toldpakhusmester A. J. Christensen, Brønshøj, er afgået ved døden 15/5 1958.

**Christensen, Alfred Magnus**, direktør (R. 16/9 1955).

Adr. Annettevej 3 B, Charlottenlund.

**Christensen, Andreas Vang**, lektor, cand. mag. (R. 21/12 1956) (F.Æ.L.4.); direktør f. Det danske Studenterhus, Paris.

Adr. 9 Boulevard Jourdan, Paris XIV, Frankrig.

**Christensen, Axel**, direktør (R. 21/1 1958); f. 22/11 1891 i Bindslev sogn, Hjørring amt, søn af ekspeditionschef Chresten Christensen og hustru Christine f. Nielsen; g. 29/6 1918 m. Marie C., f. Kristensen; udd. indenfor handel i Sejerslev Brugsforening v. Nykøbing M. 1906-07 og i F.D.B.s isenkramafd., Århus 1908-10, derefter kontormand v. F.D.B., Århus, kalkulator i F.D.B.s isenkramafd., Kbhvn. 1915, fuldmægtig 1939, underdirektør 1948, direktør f. F.D.B.s isenkramafd., Kbhvn. og f. F.D.B.s træskoafd. og sadelmageri, Roskilde s. 1950; medvirket v. forhandlinger m. pris- og valutamyndighederne bl. a. siden oprettelsen af valutacentralen 1932.

Adr. H. Schneekloths Vej 17, Kbhvn. F.

**Christensen, Carl**, pens. politiassistent (R. 1/5 1957); f. 14/6 1890 i Årslev sogn, Svendborg amt, søn af landmand Steffen Niels Christensen og hustru Maren f. Christensen; g. 16/9 1917 m. Erna Eline Louise C., f. Trøstholt; udd. v. landbrug, plejer på Middelfart Sindssygehospital 1908

-11 og på Viborg Sindssygehospital 1911-14, portør på Rigshospitalet, Kbhvn. 1915, assistent på Ebberødgård Andssvageanstalt pr. Birkerød 1915, bestyrer på Holmene i Tikøb 1917, vægter i Helsingør 1919, reservepolitibetjent i Helsingør 1920, politibetjent 1921, overpolitibetjent af 1. grad 1944, politiassistent af 2. grad 1954, pens. 1957.

Adr. Hollandskevej 12, Helsingør.

**Christensen, Carlo Møller**, kulturråd, forfatter (R. 1/1 1955); f. 22/12 1903 i Kbhvn., søn af arbejdsmand Hans Christensen og hustru Lucia f. Møller Jensen; g. 1/11 1925 m. Elisabeth Futtrup C., f. Futtrup Andersson (d. 1952); udd. v. landvæsen og gartneri, gårdbestyrer 1922-25, handelsgartner i Lemvig 1925-29, blomsterdekoratør i New York 1929-36, assistent i landbrugsministeriet 1936-37, fuldmægtig i Svenska Amerika Linien 1937-42, leder af Dansk-Amerikansk Pressebureau 1937-41, assistent i udenrigsministeriet 1942-45, kancellist v. det danske gesandtskab i Washington 1945, vicekonsul v. ambassaden i Washington 1948, kulturattaché 1952, kulturråd 1959; medl. af Dansk Forfatterforening og af American Historical Society; skrevet bl. a.: Under Jorden i Borgergade — Beretning fra Besættelsestiden (1945), De første Danske i New York (1953) og Peter von Scholten (1955); redigeret: Thøger Larsen, et Mindeskrift (1945); modtaget diplom fra general Dwight E. Eisenhower f. deltagelse i den danske modstandsbevægelse u. SHEAF (1945) og fra Howard University, Washington f. indsats f. den kulturelle forbindelse mellem racerne (1952).

Adr. Kgl. Dansk Ambassade, 2374 Massachusetts Avenue N.W., Washington 8, D.C., U.S.A.

**Christensen, Christen**, købmand (R. 18/6 1954); f. 2/11 1878 i Ravnstrup, Viborg amt, søn af boelsmand Johan Winkler og hustru Christiane f. Christensen; g. 18/7 1907 m. Malvina Nielsine Marie C., f. Mikkelsen; udd. i manufaktur i firmaet Crome & Goldschmidt, Viborg, ekspedient bl. a. i Slagelse, Silkeborg og Thisted, ekspedient i firmaet Crome & Goldschmidt, Vejle 1903, overtaget samme f. egen regning 1912, optaget



**C. M. Christensen**  
kulturråd, forfatter  
Washington



**C. Christensen**  
købmand  
Vejle



**C. J. Christensen**  
politimester  
Rødby



**C. Christensen**  
dyrlæge  
Glamsbjerg

sønnen købmand Ernst Rørgaard Christensen s. medindehaver af firmaet 1952; gennem 19 år medl. af best. f. Manufakturhandlerforeningen i Vejle, gennem 13 år formd. f. samme, sen. æresmedl., gennem 26 år medl. af best. f. Vejle Handelsstandsforening, gennem 3 år formd. f. samme, sen. æresmedl., formd. f. Vejle Handelsskole 1928-55, i perioder medl. af best. f. Landsforeningen »Dansk Arbejde«s Vejle afd., medl. af best. f. Vejle Håndværkerforening, medl. af repræsentantskabet f. Den danske Landmandsbank A/S, Vejle s. 1928, formd. f. samme s. 1950.

Adr. Toftegården 6, Vejle.

**Christensen, Christen**, gårdejer, sognerådsformand (R. 14/9 1956); f. 18/4 1896 i Kirke-Stillinge, Sorø amt, søn af gårdejer Jørgen Peter Christensen og hustru Bodil Kirstine f. Nielsen; g. 28/2 1923 m. Johanne C., f. Holm; udd. v. landbrug, frekventeret Tune Landboskole og Kerteminde Højskole, overtaget gård v. Høng 1923, mageskiftet samme m. nuværende ejendom: Vestergård, Kirke-Stillinge pr. Slagelse 1925, sideløbende overtaget faderens ejendom: Stoukærgård, Kirke-Stillinge pr. Slagelse 1929; medl. af Kirke-Stillinge sogneråd 1933, kommunekasserer 1937, sognerådsformd. s. 1946, i 3 perioder medl. af Sorø amtsråd — sidst 1943-54, formd. f. Slagelseegnens Sognerådsforening og medl. af best. f. Sorø Amts Sognerådsforening, formd. f. kapitalstakstævnet f. Sorø amt, medl. af repræsentantskabet f. Banken f. Slagelse og Omegn A/S, Slagelse.

Adr. Kirke-Stillinge pr. Slagelse.

**Christensen, Christen Jul**, politimester (R. 30/6 1955); f. 15/8 1903 i Kbhvn., søn af toldkontrollør Niels Julius Christensen og hustru Christine Andrea Frederikke f. Rasmussen; g. 24/1 1935 m. Helga Johanne Kolthoff C., f. Nielsen; student fra Metropolitanskolen, Kbhvn. 1921, cand. jur. 1927, sagførerfuldmægtig i Randers 1927, politifuldmægtig i Odense herred 1928, dommerfuldmægtig i Hammel 1931, i Ning og Hasle m. fl.

herreder, Århus 1933 og i Åbenrå 1935, politifuldmægtig i Kalundborg 1939, politimester i Maribo og Rødby 1950.

Adr. Rødby.

**Christensen, Christen Ove**, byretsdommer (R. 8/10 1957); f. 17/11 1910 i Kædeby, Langeland, søn af overbanemester v. D.S.B. Christian Larsen Christensen og hustru Anna Heine f. Hansen; g. 30/12 1943 m. Aase Korsholm C., f. Bjarnov; student fra Lyngby Statsskole 1929, cand. jur. 1937, fung. sekretær i landbrugsministeriet 1937, fung. sekretær i Kbhvn.s magistrats 3. afd. s. å., fung. sekretær i aktieselskabsregistret 1938, sekretær 1940, kst. fuldmægtig h. rigsadvokaten 1945, udnævnt 1946, kst. dommer i Kbhvn.s byret 1951, udnævnt 1952; sekretær i den faste voldgiftsret 1939, sekretær h. 1. ekstraordinære statsadvokat f. Kbhvn. 1945-47, mæglingsmd. i arbejdsstridigheder 1946, formd. f. bogtrykfagets voldgiftsret i Kbhvn. 1952, næstformd. i De samvirkende Fagforbund's grænseudvalg 1955, eksaminator i arbejdsret v. Kbhvn.s Universitet 1957, suppleant i telefonvoldgiftsnavn I og II 1958; udgiver af Den faste Voldgiftsret's kendelser.

Adr. Borgmester Jensens Allé 1, Kbhvn. Ø.

**Christensen, Christian**, dyrlæge (R. 9/6 1955); f. 5/7 1879 i Helnæs sogn, Odense amt, søn af møller, mangeårig sognerådsformand og sognefoged Jørgen Christensen og hustru Else f. Hansen; g. 6/12 1912 m. Dora C., f. Jensen; beskæftiget v. mølleri og landbrug t. 1904, aftjent værnepligt v. livgarden 1900-01, præliminæreksm. 1905, dyrlægeeks. 1910, medhjælper h. dyrlæger i Vrå, Sorø og Vordingborg 1910-11, praktiserende dyrlæge i Glamsbjerg s. 1911; sammen m. Karl Bjarnhof medvirket i radioudsendelsen »En mand midt i sognet« 1955.

Adr. Glamsbjerg.

**Christensen, Christian**, driftsleder (R. 18/4 1955); f. 16/7 1890 i Houe sogn, Ringkøbing amt, søn af gårdejer Niels Peder Christensen og hustru Mette Kathrine f. Lauridsen; g. 5/3 1922 m.



**C. Christensen**  
driftsleder  
Lemvig



**E. E. Christensen**  
pens. overtoldkontrollør  
Kbhvn. N.



**H. J. Christensen**  
blikkenslagermester  
Herning



**H. D. Christensen**  
biskop  
Ribe

Emma Kirstine C., f. Kirkeby; udd. v. landbrug, rute- og lillebilchauffør i Lemvig 1915-21, privat rutebilejer m. kørsel på ruten: Lemvig-Struer 1921-33, driftsleder v. D.S.B.s omnibus-ruter: Lemvig-Struer, Lemvig-Holstebro og Lemvig-Bovbjerg s. 1933; gennem 12 år medl. af Lemvig ligningskommission, formd. f. Lemvig Motor-klub s. 1934, gennem en årrække medl. af best. f. Lemvig Turistforening; præsident f. Lemvig Rotary Club 1958-59.  
Adr. Voldgade 6, Lemvig.

**Christensen, Christian Valdemar**, trompetist (R. 24/11 1955); f. 11/9 1899 i Kbhvn.  
Adr. Teglgårdsvej 4, Charlottenlund.

**Christensen, Einar Christian Baur**, direktør, civilingeniør (R. 27/9 1958); f. 3/11 1898 i Kbhvn., søn af possementmagermester Christian Johan Baur Christensen og hustru Elisabeth f. Sørensen; g. 15/6 1924 m. Ingrid C., f. Petersen; cand. polyt. (maskiningeniør) 1921, ingeniør v. International Telephone & Telegraph Corporation's fabrik Bell Telephone Manufacturing Company, Antwerpen 1923, ingeniør v. samme concerns fabrik Standard Electric Company, Madrid 1928, overingeniør v. samme 1931, adm. direktør 1936, driftsingeniør v. nævnte concerns fabrik Standard Electric A/S, Kbhvn. 1937, adm. direktør f. samme 1946, medl. af best. f. Standard Electric A/S, Kbhvn. s. 1957; u. den spanske borgerkrig honorært medl. af den danske legation i Madrid 1936-37; medl. af repræsentantskabet f. Dansk Arbejdsgiverforening og f. Industriforeningen i Kbhvn. 1949.  
Adr. Lundsgade 8, Kbhvn. Ø.

**Christensen, Ernst Emil**, pens. overtoldkontrollør (R. 5/7 1957); f. 11/4 1890 i Århus, søn af toldkontrollør Georg Emil Christensen og hustru Erna f. Philipsen; g. 28/9 1917 m. Agnes C., f. Hansen; ansat v. Odense Toldkammer 1907, toldassistent 1915, overtoldassistent 1931, toldkontrollør 1936, overtoldkontrollør 1945.  
Adr. Nørrebrogade 5, Kbhvn. N.

**Christensen, Georg**, kontorchef (R. 18/11 1954); kontorchef i Danmarks Nationalbank.  
Adr. Sølystvej 1, Klampenborg.

**Christensen, Georg Jes**, direktør, grosserer\* (R. 16/3 1954); f. 28/5 1890.  
Adr. Lundegårdsvej 22, Hellerup.

\* Direktør, grosserer G. J. Christensen, Hellerup, er afgået ved døden 8/2 1955.

**Christensen, Hans**, kaptajnløjtnant (R. 9/5 1955) (H.T.S.) (Fi.H.R.T.); f. 22/2 1898 i Ottestrup sogn, Sorø amt; kaptajnløjtnant af specialgruppen i søværnet.

Adr. Portlandsvej 39, Kbhvn. S.

**Christensen, Hans Jacob**, blikkenslagermester (R. 10/1 1956); f. 22/11 1883 i Viborg, søn af handelsmand Herm. Christensen og hustru Knudine f. Henriksen; g. 4/8 1907 m. Susanne Johanne C., f. Larsen; udd. h. blikkenslagermester A. Iskov, Hobro 1898-1902, grundlagt nuværende virksomhed (blikkenslager-, gas-, vand-, sanitets- og varmfirma) i Herning 1917, erhvervet nuværende forretningsejendom i Herning 1926, omdannet virksomheden t. aktieselskab 1958; formd. f. Herning Håndværkerforening s. 1934, medl. af best. f. samme s. 1926, medl. af best. f. Sammenlutningen af Håndværkerforeninger i Ringkøbing Amt, gennem en årrække medl. af hovedbest. f. Fællesrepræsentationen f. dansk Håndværk, næstformd. f. Herning tekniske Skole s. 1934, medstifter af og næstformd. f. Håndværkerstiftelsen, Herning, medl. af svendeprøvekommissionen f. Ringkøbing amt 1932-43, medl. af Herning byråd 1943-46, fl. a. tillidshverv; æresmedl. af Hosebinderlauget.  
Adr. Bredgade 40, Herning.

**Christensen, Henrik Dons**, biskop (R. 31/10 1958); f. 17/4 1910 i Vinding, Vejle amt, søn af sognepræst Hans Christian Christensen og hustru Kirsten Elisabeth f. Larsen; g. 1/4 1938 m. Estrid C., f. Knudsen (d. 1953), g. 28/4 1955 m. Elisabeth C., f. Heerfordt; student (Vejle) 1928,



elev på Askov Folkehøjskole 1930-31, formd. f. Studenterkredsen 1933-34, cand. theol. 1935, lærer v. Danebod Højskole 1935-38, sognepræst i Henne-Lønne 1938-42, valgmenighedspræst i Askov og lærer v. Askov Folkehøjskole 1942-57, redaktør af Kirkeligt Samfund af 1898's blad: Menighedsbladet 1946-54, biskop over Ribe stift s. 1957; medl. af best. f. Grundtvigsk Konvent af 1916 s. 1942, medl. af best. f. Dansk Santalmission 1949-54, formd. f. De danske Ungdomsforeninger 1954-59, medl. af styrelsen f. Dansk Ungdoms Fællesråd s. 1957; skrevet amatørskuespil: Væveren fra Mern og Hvad med de andre, endvidere artikler i forskellige blade.

Adr. Bispegården, Ribe.

**Christensen, Henry**, oberst (R. 27/5 1956); f. 11/12 1913 i Kbhvn., søn af billedskærmester C. L. A. N. Christensen og hustru Julie Josefine f. Hansen; g. 31/7 1942 m. Aase Vibeke C., f. Nielsen; student (Lyngby) 1932, elev på hærens officersskole 1934-36, premierløjtnant i artilleriet 1936, militærflyvercertifikat 1938, kaptajnløjtnant i hærens flyvertropper 1940, kaptajn 1943, oberstløjtnant i flyvevåbnet 1951, oberst 1957; adjutant h. generalinspektøren f. hærens flyvertropper 1940-46, gennemgået jagerflyverkursus i England 1945-46 og telegrafingeniørkursus på hærens officersskole og Danmarks tekniske højskole 1946-48, signalinspektør v. flyvevåbnet 1951-55, chef f. flyverstabens materielafd. 1955.

Adr. Hegnsvej 111, Nærum.

**Christensen, Hjalmar Henry Oluf**, fisker. bådmand v. redningsvæsenet (R. 2/4 1954) (H.T.R. 26/3 1952); f. 21/10 1891 på Anholt, søn af landmand og fisker, bådmand v. redningsvæsenet Søren Peter Christensen og hustru Albertina f. Olafsdatter; g. 16/2 1919 m. Mathea C., f. Svendsen; efter konfirmationen påbegyndt fiskeri, 17 år gammel erhvervet egen kutter sammen m. en kammerat, gennem 45 år fisket sammen m. denne, soldat 1914-15, i perioder genindkaldt u. sikringsstyrken u. verdenskrig I; gennem 37 år forrettet tjeneste v. redningsvæsenet og deltaget i adskillige redningsforetagender, gennem 20 år motorpasser; i 2 perioder medl. af Anholt sogneråd, gennem en årrække skatteopkræver, gennem 25 år medl. af best. f. Anholt Brugsforening, gennem 10 år medl. af best. f. Anholt El-værk, iøvrigt vurderingsmd., medl. af Anholt sogns menighedsråd og kirkeværge, fl. a. tillidshverv; tildelt diplom fra den tyske rigsregering f. deltagelse i bjergningen af mandskabet fra den tyske damper »Anni Ahrens« 1929.

Adr. Anholt.

**Christensen, Holger Frederik**, kaptajnløjtnant (R. 2/4 1958) (H.T.S.).

Adr. Lillegårds Allé 35, Herlev.

**Christensen, Jacob Martin Christoffer**, kaptajn (R. 2/2 1956) (H.T.H. 24/12 1945); f. 27/2 1898 i Niløse, Holbæk amt, søn af gårdejer Hans Christensen og hustru Maren f. Sørensen; g. 7/10

1923 m. Else Johanne Vilhelmine C., f. Jensen; udd. s. maskinarbejder, forrettet militærtjeneste s. 1919, kaptajn 1953; gymnastiklærer 1925, fægtemester 1926, grundlagt fægtesal i Viborg 1928, regnskabsfører 1942.

Adr. Vestmannagade 5, Kbhvn. S.

**Christensen, Jens**, legationsråd (R. 1/1 1957) (F.Æ.L.4.).

Adr. Führichtgasse 5, Wien 1, Østrig.

**Christensen, Jens**, pens. politiassistent (R. 24/6 1954); f. 9/11 1890 i Alminde sogn, Vejle amt, søn af gårdejer, sognefoged Anders Christensen (DM.) og hustru Ingeborg f. Simonsen; g. 29/12 1921 m. Dagmar Vilhelmine C., f. Christensen; udd. s. mejerist på forskellige danske mejerier. frekventeret Dalum Landbrugs- og Mælkeriskole, aftjent værnepligt 1910-11, indkaldt t. sikringsstyrken 1914-18, sergent af reserven 1915, politibetjent i Kolding kommunale politikorps 1921, overpolitibetjent af 1. grad 1941, politiassistent af 2. grad 1943, pens. 1956; u. besættelsen deltaget i modstandsbevægelsen; i 3 perioder formd. f. Kolding Politiforening; kasserer i Kolding og Omegns Biavlerforening s. 1954, statens tilsynsførende m. bipest s. 1957.

Adr. Bellevuegade 46, Kolding.

**Christensen, Johannes Adolf**, gårdejer (R. 12/10 1954); f. 18/11 1896 i Nørby, Tønder amt, søn af gårdejer Niels Christensen og hustru Marie Thormine f. Jepsen; g. 24/5 1921 m. Martha Kirstine C., f. Olsen; udd. v. landbrug, frekventeret Vallekilde Højskole, Ladelund Landbrugsskole og Askov Højskole, deltaget i verdenskrig I 1915-17, forpagtet Langholtegård pr. Svinninge 1921, overtaget samme 1927; formd. f. Sønderjydsk Forening f. Odsherred s. 1928, formd. f. Holbæk Amts sønderjydske Foreninger s. 1943, medl. af hovedbest. f. Grænseforeningen s. 1943, formd. f. Holbæk Amts Landboforening's ungdomsarbejde 1921-28, tidl. medl. af skolekommissionen i Hjemløse-Svinninge kommune, stifter af samt formd. f. skolens forældrekreds 1941-51.

Adr. Langholtegård pr. Svinninge.

**Christensen, Johannes Jensen**, materielmester (R. 2/2 1955) (H.T.H.); materielmester i hæren.

Adr. Artillerivejs Kaserne, Kbhvn. S.

**Christensen, Kaj**, direktør, cand. act. (R. 26/7 1955); f. 26/11 1902 i Ålborg, søn af bankbestyrer Carl Christensen og hustru Anna f. Christopheresen; g. 9/7 1927 m. Ellen C., f. Helweg Mikkelsen; student (Frdbg. Gymnasium) 1921, cand. act. 1926, i studietiden praktisk uddannelse i forsikringsbranchen i Nordisk Livs- og Ulykkesforsikrings-Akts., Kbhvn., sen. ansat i Livs- og Genforsikringselskabet »Dana« A/S, Kbhvn. og i Pensions- og Livrente-Institutet af 1919 A/S, Kbhvn., aktuar i Forsikringsakts. »Nye Danske af 1864«, Kbhvn. 1928, underdirektør 1935, direktør 1946, till. aktuar i Reassurance-Compagniet »Salamandra«, Kbhvn. s. 1934; medl. af de danske livsforsikringselskabers komité f. mindre



**H. H. O. Christensen**  
fisker, bådmand  
Anholt



**J. Christensen**  
pens. politiassistent  
Kolding



**J. A. Christensen**  
gårdejer  
Svinninge



**L. Christensen**  
gårdejer  
Hovgården pr. Hørdum

gode liv s. 1929, censor v. eksm. i forsikringsvidenskab og statistik v. Kbhvn.s Universitet 1936-55, medl. af best. f. Den danske Aktuarforening 1938-44, næstformd. i samme 1939-40, formd. f. foreningen 1940-44, medl. af best. f. Livsforsikringselskabernes Forening 1949-54, næstformd. i samme 1951-54, næstformd. i best. f. Dansk Bygnings-Assurance A/S, Kbhvn. s. 1953, medl. af best. f. Alm. Assuranceselskab af 1896, Kbhvn. s. 1954; skrevet artikler og afhandlinger t. forsikringsvidenskabelige tidsskrifter og t. internationale aktuar kongresser.

Adr. Tesdorpsvej 48 C, Kbhvn. F.

**Christensen, Kaj Ulrich Skovgaard**, administrationschef, cand. jur. (R. 21/3 1956); f. 3/5 1905 i Nykøbing F., søn af direktør Niels Jacob Christensen og hustru Anna Jacobine f. Nielsen.

Adr. Godthåbsvænget 2, Kbhvn. F.

**Christensen, Laurits**, gårdejer (R. 9/1 1956); f. 2/7 1886 i Haring, Thisted amt, søn af gårdejer Mikkel Christensen og hustru Ane Marie f. Larsen; g. 6/5 1924 m. Dorthea C., f. Hovmark; udd. v. landbrug bl. a. h. faderen, frekventeret Malling Landbrugsskole 1909-10, overtaget Øregård i Skjoldborg sogn 1916, overtaget hustruens fædrenejård: Hovgården i Villerslev sogn 1925; medl. af Hassing-Villerslev kommunes sogneråd 1933-43, medl. af Villerslev sogns menighedsråd 1928-36, formd. f. Sydthy Andels-Svineslagteri, Hurup, Thy s. 1934, formd. f. Villerslev Andelsmejeri 1938-56, formd. f. Kødfoederfabrikken »Vildsund« pr. Vildsund Vest s. 1938, medl. af best. f. Thisted Amts Mejeriforening 1940-55, medl. af repræsentantskabet f. Thyland Bank A/S, Hurup, Thy s. 1947; gennem 7 år formd. f. Hørdum Brugsforening, gennem en årrække medl. af best. f. Thisted Amts Tuberkuloseforening; tildelt diplom f. markbrug fra Landboforeningen f. Nordthy 1923.

Adr. Hovgården pr. Hørdum.

**Christensen, Mads Thorlund**, kaptajnløjtnant (R. 6/7 1955) (H.T.H.).

Adr. Sønderborggade 4, Kbhvn. Ø.

**Christensen, Marius Christian**, fhv. gårdejer, sognefoged, fhv. sognerådsformand (R. 18/4 1955); f. 19/12 1888 i Haring, Thisted amt, søn af gårdejer Mikkel Christensen og hustru Ane Marie f. Larsen; g. 18/4 1916 m. Kristine C., f. Bangsgaard (d. 1950); udd. v. landbrug h. faderen, overtaget fædrenejården: Haringgård, Haring pr. Hørdum 1912, afhændet samme t. sønnen Henry Bangsgaard Christensen 1949; sognefoged i Haring sogn s. 1934; medl. af Haring-Stagstrup kommunes sogneråd 1929-37, sognerådsformd. 1937-58, gennem 18 år medl. af Haring sogns menighedsråd, medl. af best. f. Thisted Amts Sognerådsforening 1937-47, formd. f. samme 1947-58, i 1 periode formd. f. Thisted Amts Sognefogedforening, medl. af overvoldgiftsretten f. Thisted amt s. 1943, medl. af hjemmeværnets distriktsudvalg f. Thisted amt s. 1947, medl. af trafikudvalget f. Thisted amt 1950-58, medl. af arbejdsnævnet f. Thisted amt 1950-58, gennem en årrække medl. af best. f. Mejeriet »Nyhåb«, Hørdum, medl. af tilsynsrådet f. Sparekassen f. Thisted Amt s. 1948, i 1 periode vurderingsmd. t. ejendomsskyld, gennem en årrække vurderingsmd. f. Den alm. Brandforsikring.

Adr. Haring pr. Hørdum.

**Christensen, Martha Marie Margrethe**, fhv. vicegymnastikinspektør (R. 9/5 1956) (Kgl.B.M.1 m. krone. 17/12 1949); f. 22/11 1887 i Gedsted, Viborg amt, datter af bagermester N. A. Christensen og hustru Marie f. Bech; faglærerexm. i gymnastik og naturhistorie, adjunkt v. Sankt Knuds Gymnasium, Odense, seminarielærerinde v. N. Zahle's Seminarium, Kbhvn., medhjælper h. undervisningsinspektøren v. gymnasieskolerne i faget legemsøvelser, vicegymnastikinspektør f. seminarierne samt f. real- og folkeskoler i provinsen; tidl. formd. f. Odense kvindelige Gymnastikforening, formd. f. Nordisk Forbund f. Kvindegymnastik i Danmark, formd. f. N. Zahle's Seminarieforening.

Adr. Vesterbrogade 93, Kbhvn. V.

**Christensen, Martin**, pens. bådfører (R. 26/1 1955); f. 2/2 1888 i Lundeborg, Svendborg amt,



**M. C. Christensen**  
fhv. gårdejer, sognefoged,  
fhv. sognerådsformand  
Harring pr. Hørdum



**M. M. M. Christensen**  
fhv. vicegymnastik-  
inspektør  
Kbhvn. V.



**M. Christensen**  
pens. bådfører  
Kbhvn. Ø.



**M. A. Christensen**  
overværkmester  
Kbhvn. S.

søn af skibsfører Martin Christensen og hustru Christine f. Stuhr; g. 15/4 1919 m. Anna C., f. Nielsen; t. søs m. faderens skib 1902 og sen. m. sejl- og dampskibe i inden- og udenrigsfart, aftjent værnepligt i kongeskibet »Dannebrog«, sætteskipperesk. (Svendborg Navigationsskole) 1914, ansat i toldvæsenet 1917, fung. bådfører i Helsingør 1920, bådfører i Kbhvn. 1926, forrettet karantæne- og patrouilletjeneste; medl. af best. f. gruppe I u. toldetaten 1920-22, formd. f. gruppe V u. toldetaten 1927-31, medl. af best. f. begravelseskassen u. toldetaten 1927-38, formd. f. Helsingør Sømandsforening 1925-26.

Adr. Hesseløgade 53, Kbhvn. Ø.

**Christensen, Martin Andreas**, pens. kriminalassistent (R. 24/6 1954) (M.f.D.R. 11/1 1916); f. 15/5 1888 i Lendum sogn, Hjørring amt, søn af husmand Niels Peter Christensen og hustru Karoline Kirstine f. Andersen; g. 2/11 1915 m. Karen Kirstine C., f. Nielsen; udd. v. landbrug, sergent 1912-13, ansat i Frdbg. politikorps 1913, politibetjent i Struer 1917, statsbetjent i Kbhvn. 1919, overbetjent 1931, kriminalassistent af 2. grad 1933, kriminalassistent af 1. grad 1938, tjenstgørende i Frederikshavn 1919-34, i Kolding 1934-38 og i Randers 1938-58; medl. af Sankt Morten sogns menighedsråd, Randers 1950-57.

Adr. Vestergade 68, Randers.

**Christensen, Morten Anton**, overværkmester (R. 2/4 1955) (H.T.S.); f. 14/4 1899 på Frdbg., søn af detailhandler Michael Christensen og hustru Sørenmine f. Jensen; g. 10/7 1924 m. Erna Augusta C., f. Thomsen; gennemgået søværnets elevskole 1914-20, forrettet tjeneste s. underofficer og dæksofficer t. 1932, derefter civil funktionær v. søartilleriet, værkfører t. 1949, mester t. 1952, overværkmester i søværnet 1952.

Adr. Holmbladsvænge 10, Kbhvn. S.

**Christensen, Niels Christian**, fhv. mejeribestyrrer (R. 15/7 1955) (FM<sup>2</sup>. 28/12 1938); f. 3/12 1879 i Floes, Randers amt, søn af gårdejer Nikolaj

Christensen og hustru Mariane f. Nielsen; g. 26/9 1905 m. Johanne C., f. Kopborg; udd. s. mejerist 1898-1902, frekventeret Møllerup Højskole og Ladelund Mejeriskole, mejeribestyrer på Hvam Mejeri 1905-06, på Tirstrup Mejeri 1906-08 og på Viborg Andelsmejeri 1908-58; gennem årene erhvervet adskillige præmier og anerkendelser v. forskellige smørudstillinger; medl. af best. f. Viborg Amts Mejeristforening 1918-35, gennem en årrække næstformd. i samme, medl. af best. f. De danske Konsummælkmejeriers Fællesrepræsentation 1935-49; formd. f. Forsvarsbroderselskabet f. Viborg og Omegn 1927-49, medl. af landsbest. f. De samvirkende danske Forsvarsbroderselskaber 1945-58, tildelt sammes æreskors; medl. af Odd-Fellow Ordenen i Danmark.

Adr. A. S. Ørstedes Vej 9, Viborg.

**Christensen, Niels Christian**, postvagtmester (R. 4/6 1958); f. 4/9 1891 i Gullev, Viborg amt, søn af arbejdsmand Andreas Christensen og hustru Ellen Helene f. Haagensen; g. 24/11 1916 m. Jensine Marie C., f. Mogensen; udd. og virket v. landbrug t. 1917, kontraktansat landpostbud i Tånum pr. Randers 1917, postbud i Randers 1919, fagprøve f. postbudpersonale 1922, overpakmester v. jernbanepostkontor II, Fredericia 1926, overpakmester i Langå 1927-30, postbudformand på Fredericia Postkontor 1943, postvagtmester v. jernbanepostkontor II, Fredericia 1947.

Adr. Calvinsvej 54, Fredericia.

**Christensen, Olaf Christian Julius**, postmester (R. 1/5 1958); f. 27/5 1899 i Struer, søn af snedkermester, møbelfabrikant Ingvar Martin Christensen og hustru Christiane f. Christensen; g. 26/5 1925 m. Gerda Anna Christine C., f. Olufsen; realeksm. fra Struer private Realskole 1915, elev på Struer Postkontor 1915, assistent i Kbhvn. 1921-23 og i Struer 1923-31, assistent på jernbanepostkontor II, Fredericia 1931-39, overassistent i Nykøbing M. 1939-45, kontrollør i Thisted 1945-46, overkontrollør på Ålborg Postkontor 1947-55, postmester i Århus s. 1955.

Adr. Banegårds Plads 1 A, Århus.



**N. C. Christensen**  
fhv. mejeribestyrer  
Viborg



**N. C. Christensen**  
postvagtmester  
Fredericia



**O. C. J. Christensen**  
postmester  
Århus



**O. P. N. Christensen**  
tegner, maler  
Charlottenlund

**Christensen, Otto**, kaptajn, gymnastiklærer (R. 1/10 1958) (H.T.H.); kaptajn af specialgruppen. Adr. Solvej 5, Ballerup.

**Christensen, Otto Peter Nicolaj**, tegner, maler (R. 21/6 1958); f. 17/3 1898 i Kbhvn., søn af kaptajn Christian Nicolaj Christensen og hustru Marie Christine f. Olsen; g. 6/8 1923 m. Sis C., f. Selmer Petersen; udgået fra Efterslægtens Skole, Kbhvn. 1913, elev h. Kristian Zahrtmann, Karl Schou og Harald Giersing, udstillet første gang på Kunstnernes Efterårsudstilling 1915, udstillet på Charlottenborgs Forårsudstilling 1940, 1947, 1953 og 1954, tegner v. kbhvn.ske dag- og ugeblade (Dagens Nyheder, Ekstrabladet, Berlingske Tidende) s. 1921; malet en række portrætter: H. M. kong Frederik IX (Amalienborg), H. M. kong Christian X (Studenterforeningen), prins Harald (Det kgl. Skydeselskab), udenrigsminister, dr. phil. J. Christmas Møller (Frederiksborgmuseet), forbundsformændene Axel Olsen og Ejler Jensen, overformynder M. P. Friis, statsminister Th. Stauning (Grønlands styrelse), borgmester Carl Lehmann (Kbhvn.s Rådhus), borgmester Vilhelm Fischer (Frdbg. Rådhus), amtmand H. B. Sommer-Andersen m. fl.; repræsenteret m. tegninger på Statens Museum f. Kunst, Kbhvn., på Nationalhistorisk Museum på Frederiksborg Slot, Hillerød, på Nationalmuseet, Stockholm, på Skagens Museum, på Randers Museum, på Carlsberg Museum, Kbhvn. m. fl. museer og samlinger.

Adr. Lindegårdsvej 45 A, Charlottenlund.

**Christensen, Peter Marius**, kontorchef (R. 23/10 1954); kontorchef i Kbhvn.s amts vejinspektorat.

Adr. Frederiksberg Allé 49, Kbhvn. V.

**Christensen, Poul Vessel**, balletregissør, balletdanser (R. 3/12 1957); balletregissør v. Det kgl. Teater.

Adr. Fuglegårdsvej 22, Gentofte.

**Christensen, Povl Kristian Immanuel**, vinhandler, konsul (R. 20/5 1954); f. 10/8 1901 i Ålborg, søn af vinhandler Niels Christian Christensen

og hustru Anna f. Povlsen; g. 30/7 1926 m. Gerda C., f. Sørensen; udd. i handel, afgs.eksm. fra Justitsråd Møller's Handelshøjskole, Ålborg 1919, ansat i firmaet Hans Just (vinagentur), Kbhvn. 1919-23 og i vinfirmaet Schrøder & Schyler & Cie., Bordeaux 1923-25, konsulatssekretær v. det danske konsulat i Bordeaux 1923-25, prokurist i vinfirmaet Jens Jensen's Eftf., Viborg 1925-29, medindehaver af samme 1932-54, prokurist i vinfirmaet M. Simoni, Ålborg 1929, medindehaver af samme 1932, efter firmaets omdannelse t. aktieselskab adm. direktør f. samme 1957; portugisisk vicekonsul 1950, islandsk konsul 1957; medl. af best. f. Alliance Française, Viborg 1926-29, formd. f. Konservativ Ungdom i Ålborg 1931-32, medl. af Ålborg byråd 1943-54, medl. af Danmarks Frihedsråd's lokalkomité f. Ålborg 1944-45, formd. f. Ålborg Turistforening s. 1935, medl. af best. og forretningsudvalget f. De samvirkende jyske Turistforeninger og medl. af Turistrådet, medl. af best. f. Ålborg Aktie-Bryggerier, medl. af repræsentantskabet f. A/S Ålborg Diskontobank, medl. af tilsynsrådet f. Ålborg Hypotekforening, medl. af best. f. A/S G. F. L. Rejsebureau, Ålborg, medl. af styrelsen f. Ålborg og Nørresundby søfartsservice, formd. f. best. f. Tivoli Karolinelund A/S, Ålborg; tildelt Turistforeningen f. Danmark's hærstegn.

Adr. Ved Stranden 7, Ålborg.

**Christensen, Reinhold Benjamin**, maskinkommandørkaptajn (R. 29/1 1957) (H.T.S.); f. 11/12 1905 i Langå, Viborg amt, søn af lokomotivmester Martin Carl Christensen og hustru Magdalene Marie Kristine f. Jensen; g. 22/11 1933 m. Erna C., f. Juul Nielsen; frivillig lærling i søværnet 1921, elev på søværnets dækofficers-elevskole (maskinafd.) 1921-27, maskinassistent 1927, udv. maskinmestereksm. 1930, elev på søværnets officersskole (afd. f. maskinassister) 1931, maskinassistent på kontrakt 1933, elev på søværnets dykkerskole 1935, undermaskinmester af 2. grad 1936, elektroinstallatørprøve f. maskinister 1942, undermaskinmester af 1. grad 1943, gennemgået Damage Control Course i England





**R. B. Christensen**  
maskinkommandør-  
kaptajn  
Kbhvn. K.



**T. H. Christensen**  
gårdejer, sognefoged  
Tranderup, Ærø



**A. K. F. Christiansen**  
mønt- og justerdirektør  
Kbhvn. S.



**C. A. S. Christiansen**  
repræsentant,  
salgskonsulent  
Kbhvn. S.

1947, maskinmester af 3. grad 1951, maskinkap-  
tajnløjtnant 1951, maskinkaptajn 1954, maskin-  
kommandørkaptajn 1958; forrettet u-båds-tjene-  
ste samt tjeneste i søværnets øvrige enheder,  
gennem 4 år forrettet tjeneste s. skoleofficer v.  
søværnets officersskole; tidl. medl. af best. f. og  
sekretær i Søværnets Maskinofficersforening,  
tidl. eksaminator v. maskin- og motorpasserprø-  
ven i Kbhvn.

Adr. Delfingade 49, Kbhvn. K.

**Christensen, Thomas Hansen**, gårdejer, sogne-  
foged (R. 25/6 1958); f. 12/3 1885 i Tranderup,  
Ærø, søn af fhv. gårdejer, sparekassedirektør  
Erik Christensen og hustru Bodil Kirstine f. Pe-  
dersen; g. 5/6 1908 m. Bodil Marie C., f. Knud-  
sen; udd. v. landbrug, frekventeret Grundtvig's  
Højskole, Lyngby 1903-04 og Dalum Landbrugs-  
skole v. Odense 1907-08, soldat v. 25. bataillon  
(Nyborg) 1905; sognefoged og lægdsmand i Tran-  
derup sogn s. 1928; voldgiftsmd. i sager vedr.  
handel m. husdyr (udnævnt af Svendborg amt)  
1923, voldgiftsformd. f. Ærø 1937; vurderingsmd.  
f. Creditkassen f. Landejendomme i Østifterne  
1930, vurderingsmd. f. umyndiges midler og f.  
statsbrandforsikringerne 1932; landvæsenkom-  
missær 1933-35; medl. af best. f. Tranderup  
Sparekasse 1933, direktør f. samme 1946-59, kas-  
serer f. sparekassen s. 1946.

Adr. Tranderup, Ærø.

**Christensen, Valdemar**, fyrskibsfører (R. 29/1  
1957); f. 10/8 1893 i Marstal.

Adr. Hessensgade 63, Kbhvn. S.

**Christensen, Viggo August**, gårdejer, strand-  
foged (R. 26/1 1955); f. 22/8 1891 i Ulstrup, Hjør-  
ring amt.

Adr. Ulstrup pr. Vittrup.

**Christensen, Vilhelm**, ingeniør (R. 13/2 1956)  
(S.V.<sup>31</sup>); f. 7/5 1890 i Randers; medindehaver af  
firmaet V. Løwener, Kbhvn., direktør f. V. L.  
Churchill & Co. Ltd., London.

Adr. Laurids Bings Allé 5, Kbhvn. F.

**Christiansen, Alfred Kristian Frederik**, mønt-  
og justerdirektør (R. 27/11 1957); f. 19/9 1901 i  
Kbhvn., søn af stationsassistent v. Kbhvn.s Spor-  
veje Carl H. Christiansen og hustru Maren f.  
Jensen; g. 1/6 1929 m. Karen C., f. Madsen; stu-  
dent 1920, cand. polyt. 1928, ingeniør v. Hans Jes-  
sen's Maskinbyggeri, Vejle s. å., ingeniør v. ju-  
stervæsenet 1937, justeringeniør II 1947, juster-  
ingeniør I 1954, till. assistent v. den kgl. mønt  
1954-56, direktør f. den kgl. mønt og justervæse-  
net 1956; medl. af standardiseringsudvalget f. en-  
heder og formeltegning; medl. af Comité internatio-  
nal de Métrologie légale.

Adr. Amager Boulevard 115, Kbhvn. S.

**Christiansen, Carl Albert Sigfred**, repræsen-  
tant, salgskonsulent (R. 14/7 1958); f. 13/6 1896  
i Kbhvn., søn af maskinpasser Frederik Carl  
Christian Christiansen og hustru Johanna f.  
Svensson; g. 5/6 1924 m. Edith C., f. Espenheim;  
udd. i handel, ekspedient i L. Levison Junr. A/S,  
Kbhvn. 1918-19, repræsentant f. A/S De forenede  
Eddikebryggerier, Kbhvn. 1919-55, repræsentant  
og salgskonsulent f. Skagerak Fiskeindustri A/S  
Kbhvn. s. 1955; medstifter af og sekretær f.  
Prins Valdemar og Prinsesse Mariés Fond 1921,  
viceformd. 1939, formd. 1955, tildelt Prins Val-  
demar og Prinsesse Mariés Fond's guldmedail-  
le; medl. af best. f. Handelsrejsende- og Repræ-  
sentantforeningen af 14. Marts 1887 1930, kasse-  
rer f. samme s. 1952, tildelt foreningens guld-  
medaille; medstifter af Danske Handelsrepræ-  
sentanters Landsforbund, hovedkasserer f. sam-  
me og redaktør af medlemsbladet »Hermes« 1935  
-47; medl. af hovedbest. og af direktionen f. Fæl-  
lesrepræsentationen f. danske Handelsrejsende-  
og Handelsrepræsentantforeninger.

Adr. Holmbladsvænge 12, Kbhvn. S.

**Christiansen, Carl Mourits**, toldkasserer (R.  
12/12 1955); f. 1/11 1892 i Kbhvn., søn af køb-  
mand Carl Frederik Christiansen og hustru Ka-  
ren Christine f. Olsen; g. 17/6 1949 m. Ida Rig-  
mor Magdalene C., f. Jørgensen; præliminær-



**C. M. Christiansen**  
toldkasserer  
Kbhvn. S.



**N. K. Christiansen**  
kriminalassistent  
Holme pr. Højbjerg



**O. Christiansen**  
direktør  
Randers



**S. V. Christiansen**  
pens. kriminalkommissær  
Århus

eksm. 1909, ansat i toldvæsenet 1909, toldmedhjælper s. å., toldassistent 1917, overtoldassistent 1931, toldkontrollør 1938, vicedinspektør v. Kbhvn.s toldsted 1942, toldkasserer i Toldboden's havnedistrikt, Kbhvn. 1948; næstformd. og kasserer f. Den danske Toldetats Forening's 1. kreds, Foreningen af Toldembedsmænd, næstformd. og sekretær i De kbhvn.ske Toldregnskabsføreres Sammenslutning; medl. af Odd-Fellow Ordenen i Danmark.

Adr. Amagerbrogade 16, Kbhvn. S.

**Christiansen, Christian**, gårdejer, sognefoged\* (R. 27/3 1954).

Adr. Søndergård, Vorgod pr. Herning.

\* Gårdejer, sognefoged C. Christiansen, Vorgod pr. Herning, er afgået ved døden 1955.

**Christiansen, Christian Frederik**, postbudformand (R. 15/7 1957); f. 15/4 1892 i Mørkøv sogn, Holbæk amt, søn af jernbanearbejder Christian Peter Christiansen og hustru Johanne Elisabeth f. Nielsen; g. 24/10 1915 m. Klara C., f. Rasmussen; udd. v. mejerivæsen 1907-11, forrettet militærtjeneste 1911-13, sergent af reserven 1914-18, ansat v. postvæsenet 1913, overpakkemester 1919, postbudformand 1935; censor v. postvæsenets fagprøve 1946; formd. f. Postbudformandsforeningen 1947-53.

Adr. Lundedalsvej 6, Hellerup.

**Christiansen, Holger Lund**, professor, pianist, organist (R. 7/4 1954); f. 24/4 1900 Ullerslev, Lolland; student (Nykøbing F.) 1918; professor v. Det kgl. danske Musikkonservatorium; organist v. Nazaretkirken, Kbhvn.

Adr. Christiansholms Parallelvej 11, Klampenborg.

**Christiansen, Jens Andreas**, gårdejer, bådmand v. redningsvæsenet\* (R. 2/4 1954); f. 7/8 1891 i Rindby, Fanø.

Adr. Rindby, Fanø.

\* Gårdejer J. A. Christiansen, Rindby, Fanø, er afgået ved døden 28/10 1958.

**Christiansen, Kaj Johan**, oberstløjtnant (R. 18/4 1955) (Stb.B.E.5.); f. 17/7 1905 i Fredericia. Adr. Gardes Allé 1, Hellerup.

**Christiansen, Kristian Willy**, kaptajn løjtnant (R. 4/10 1957) (H.T.S.); f. 2/11 1899 i Århus, søn af maler v. D.S.B. Frederik Christiansen og hustru Nielsine f. Sørensen; maskinlærling 1914, værnepligtig 1920, indtrådt i søværnet 1923, artillerioverkonstabel 1927, underkvartermester 1932, kvartermester III 1936, kvartermester II 1941, kvartermester I 1951, søløjtnant af specialgruppen 1951, kaptajn løjtnant af specialgruppen 1957.

Adr. Delfingade 26, Kbhvn. K.

**Christiansen, Niels Karl**, kriminalassistent (R. 1/5 1957); f. 17/6 1890 i Odder sogn, Århus amt, søn af cementvarefabrikant, gårdejer Christian Christiansen og hustru Nielsmine Kirstine f. Nielsen; g. 11/11 1914 m. Helga C., f. Wolder; ansat v. Odderbanen 1909-16, ansat i Randers købstad's politikorps 1916, overgået t. statspolitiet 1920, forrettet tjeneste i Kbhvn. og sen. i Randers t. 1922, statspolitibetjent i Ning herred 1922, overbetjent i kriminalpolitiet 1937, kriminalassistent af 2. grad 1947, leder af kriminalpolitiet i Hads-Ning herred (Viby J.) s. 1942.

Adr. Gl. Holmevej 2, Holme pr. Højbjerg.

**Christiansen, Otto**, direktør (R. 10/8 1957); f. 15/12 1907 i Randers, søn af grosserer Hans Frederik Christiansen og hustru Catharine f. Egly; g. 5/7 1958 m. Ninna C., f. Larsen; student (Randers) 1925, afgs.eksm. fra Niels Brock's Handelsskole, Kbhvn. 1926, udd. indenfor landbrugsmaskin- og cykelbranchen i Danmark og Tyskland, prokurist i firmaet H. F. Christiansen, Randers 1934, direktør f. A/S H. F. Christiansen, Randers (grundlagt af faderen 1903) 1948; formd. f. Randers Handelsstandsforening s. 1951, medl. af best. f. Den jyske Handelsstands Centralforening, i øvrigt medl. af best. f. forskellige brancheforeninger; medl. af Randers byråd 1954-58; medl. af Rotary International.

Adr. Vestergade 12, Randers.

**Christiansen, Paul**, oberstløjtnant (R. 2/2 1954) (H.T.H. 23/9 1953) (S.Sv.3<sup>1</sup>. 9/3 1948); f. 5/1 1907 i Kbhvn., søn af kaptajn af artilleriet Paul Christiansen og hustru Alvilda Margrethe f. Petersen; g. 10/12 1937 m. Ingeborg C., f. Grønning; realeksm. fra Ordrup Gymnasium 1923, udd. v. landvæsen (5 år), rekrut v. 6. artillieriafd. 1928, kornet 1929, adgs.eksm. t. hærens officersskole fra Galster og Holbøll's kursus, Kbhvn. 1931, premierløjtnant v. 8. bataillon (Holbæk) 1934, lærer v. korporalskolen i Roskilde 1939 og 1940, kaptajnløjtnant 1940, idrætsleder v. hærens officersskole t. 1943, næstkommanderende i modstandsbevægelsen i Frederiksborg amt øst 1944-45, kaptajn og chef f. 17. bataillon's 3. kompagni (Roskilde) 1945, kaptajn i livgarden 1947, lærer v. fodfolkets kornetskole på Kronborg 1949-51, oberstløjtnant 1952, bataillonschef v. 4. regiment (Roskilde) 1952-55, sideløbende sessionsofficer i Roskilde, medl. af forsvarshøjesterets cheftimeudvalg og formd. f. Roskilde Garnisons Officersforening, till. i 2 perioder chef f. forsvarrets underlægeskole, frekventeret Associate Infantry Officers Advanced Course, Fort Benning, U.S.A. 1953, chef f. II/livgarden 1955.

Adr. Ordrup Jagtvej 48 E, Charlottenlund.

**Christiansen, Poul Verner**, kontorchef (R. 18/1 1956); kontorchef i forsvarsministeriet.

Adr. Hollandsvej 57, Lyngby.

**Christiansen, Sejr Vilhelm**, pens. kriminalkommisær (R. 24/2 1954); f. 7/8 1887 i Århus, søn af maltgører Lars Peter Christiansen og hustru Sofie f. Andersen; g. 8/11 1919 m. Julie C., f. Nielsen; udd. i malerfaget 1901-06, malersvend 1906-15, ordensbetjent i Århus kommunale politikorps 1916, overgået t. statspolitiet m. station i Århus 1918, statsbetjent i Ning herred u. politimesteren i Odder 1921, statsbetjent i Århus 1922, overbetjent i kriminalpolitiet i Århus 1937, kriminalassistent af 2. grad 1942, kriminalassistent af 1. grad 1946, kriminalkommisær og leder af kriminalpolitiets station i Århus 1950.

Adr. Bergensgade 17, Århus.

**Christiansen, Tage Brendekilde**, overlæge, dr. med. (R. 12/2 1954) (D.r.K.M.) (I.S.I.2.) (J.r.K.FK.) (T.r.H.M.1.); f. 7/4 1901 i Randers, søn af redaktør Rasmus Christiansen og hustru Hansine Marie f. Jacobsen; g. 28/6 1926 m. Paula C., f. Nielsen; student fra Vestre Borgerdydskole, Kbhvn. 1919, cand. med. 1926, hospitalsuddannelse i Kbhvn. og provinsen 1926-28, frivillig assistent v. Kbhvn.s Universitet's institut f. alm. patologi 1927-30 og v. Carlsberg Laboratoriet's kemiske afd. 1928-32, reservelæge v. Sankt Elisabeth Hospital's medicinske afd., Kbhvn. 1928-32, assisterende læge v. Frdbg. Hospital's tuberkuloseafd. 1932-33, dr. med. 1933, 2. reservelæge v. Kbhvn.s Kommunehospital's afd. II 1933-35, 1. reservelæge v. Kbhvn.s Amtssygehus' medicinske afd. B 1935-41, privatdocent i klinisk medicin 1940-41, 1. reservelæge v. sygehuset i Den gamle By, Kbhvn. 1941-46, specialistanerkendelse i intern

medicin (særlig mave- og tarmsygdomme) 1932 og i blod- og stofskiftesygdomme 1941, praktiseret s. specialist i Kbhvn. s. 1932, reservelæge i hærens lægekorps 1927, overlæge 1938, chef f. Militærhospitalet's infirmeri i Stokhusgade, Kbhvn. 1946-55, chef f. infirmeriet på Svanemøllens Kaserne, Kbhvn. 1955, overlæge v. medicinsk afd. på centralsygehuset, Oldenburg (den danske brigade i Tyskland) 1948, chef f. garnisonssygehuset i Itzehoe 1957, lærer v. forsvarrets underlægeskole s. 1946, læge v. invalideforsikringsretten og v. Pensions- og Livrenteinstituttet af 1919 A/S, Kbhvn. s. 1935, læge v. Kommunernes Pensionsforsikringsselskab s. 1945; hyppige studierejser i Europa og U.S.A. m. studieophold v. forskellige hospitaler, gæsteforelæsning i Academy of Medicine, New York 1937, studeret atombombelæsonernes patologi v. Armed Forces Institute of Pathology, Washington og War Department, Washington 1946 og v. Atomic Bomb Casualty Commission Institute, Hiroshima, Japan 1952, delegeret f. Danmark v. First International Conference on Fevertherapy på Colombia University, New York 1937 og v. militærlægekongressen i Detroit 1946; Fellow of Nat. Gastroenterolog. Assn., U.S.A. 1937, Honorary Member of The Assn. Military Surgeons of U.S.A. 1946, æresmedl. af Tyrkiets Røde Halvmåne Selskab 1954; formd. f. Danske Fordejsesspecialisters Organisation 1941-57, f. Dansk Røde Kors' afd. f. Kbhvn. og omegn s. 1949 og f. den storkbhvn.ske sammenslutning u. Dansk Røde Kors s. 1950, medl. af repræsentantskabet f. Kbhvn.s Lægeforening og f. Den alm. danske Lægeforening 1945-57, medl. af best. f. Danske Internisters Organisation 1951-57 og f. Kbhvn.s Lægeforening 1955-57, medl. af fællesrådet f. Specialistorganisationernes Sammenslutning 1941-57, medl. af hovedbest. f. Dansk Røde Kors s. 1949, medl. af forretningsudvalget f. samme s. 1950, medl. af den internationale Røde Kors komité i Tokyo t. udveksling af krigsfanger i Korea 1952-53, chef f. Dansk Røde Kors' lægedelegation t. krigsfangeudveksling i Korea, formd. f. U.N. Red Cross Team på henholdsvis F.N.s overkommando og de kommunistiske hæres udvekslingspunkter i Korea 1952, medl. af Joint Red Cross' Coordinating Group i Pamunjom 1953, leder af Dansk Røde Kors' hjælpeaktion i Kyushu, Japan 1953, medl. af Den danske Kræftkomité 1955, medl. af sygehusberedskabsnævnet f. Stor-Kbhvn. 1956, medl. af hovedbest. f. Den alm. danske Lægeforening 1957, medl. af Civilforsvars-Forbundet's landsstyrelse, landsråd og kursusudvalg 1957; skrevet: Kliniske Studier over den digestive Duodenalsaftsekretion (disputats 1933), Functional Activities of Pancreas and Liver (sammen m. dr. C. Mc. Clure, New York 1937), ca. 60 videnskabelige afhandlinger om medicinske emner i danske og udenlandske fagtidsskrifter; redaktionssekretær v. Hospitalstidende 1928-32; medarbejder v. Zentralblatt für die gesamte Tuberkuloseforschung 1937-39, v. Review of Gastroenterology (U.S.A.) 1937-38 og v. Excerpta Medica 1950-51; tildelt The



**T. B. Christiansen**  
overlæge, dr. med.  
Charlottenlund



**V. Christiansen**  
assurandør  
Tønder



**C. S. P. Christoffersen**  
snedkermester, direktør  
Kbhvn. F.



**E. J. Christoffersen**  
gårdejer  
Tøvelde pr. Stege

Medal of the Association of Military Surgeons (U.S.A.) 1946 og Dansk Røde Kors' mindetegn f. krigsfangeudvekslingen i Korea 1953.  
Adr. Ordrupvej 132 D, Charlottenlund.

**Christiansen, Vilhelm**, assurandør (R. 8/5 1957); f. 3/3 1887 i Rørkær, Tønder amt, søn af landmand Christian Johansen Christiansen og hustru Marie Ludevika f. Wollesen; g. 28/2 1920 m. Borgine Cathrine C., f. Paulsen; udd. v. landbrug, soldat i Berlin 1908-10, deltaget i verdenskrig I (herunder hårdt såret), siden ungdomsårene deltaget i det dansk-nationale arbejde i Sønderjylland, u. genforeningen medl. af kontrolkommissionen f. tilrettelæggelse af afstemningen i det nordlige Tønder amt, bogholder i Tønder Landmandsbank A/S, Tønder t. begyndelsen af 1930'erne, forretningsfører f. D.L.K., filialbestyrer f. Forsikrings-Akts. Danske Lloyd, Kbhvn.; tidl. formd. f. Den konservative Vælgerforening f. Tønder, formd. f. Selskabet De danske Forsvarsbrødre's Tønder afd., medl. af landsbest. f. samme.

Adr. Strucks Allé 51, Tønder.

**Christoffersen, Carl Svend Ploug**, snedkermester, direktør (R. 18/11 1958); f. 15/1 1890 i Tressebølle, Langeland, søn af snedkermester Carl Frederik Christoffersen og hustru Rasmine f. Hansen; g. 1/6 1916 m. Else Kirsten C., f. Petersen; udd. s. snedker h. faderen i Kbhvn., grundlagt Maskinsnedkeriet »Norden«, Kbhvn. 1916, ændret firmanavnet t. Møbelfabrikken »Norden«, Kbhvn. 1919, optaget broderen snedkermester, direktør Ulrik Emil Ploug Christoffersen s. kompagnon i virksomheden 1921, omdannet samme t. aktieselskab 1955; arbejdsfelt: møbelfremstilling; medl. af Kbhvn.s Snedkerlaug s. 1917; medl. af best. f. Møbelfabrikantforeningen i Danmark s. 1933, formd. f. samme s. 1953.

Adr. Johan Ottosens Vej 5, Kbhvn. F.

**Christoffersen, Christoffer Alfred**, amtsvej- og amtsvandinspektør (R. 26/1 1955); f. 24/3 1895 i Sønder Nærå, Odense amt, søn af husmand Ras-

mus Christoffersen og hustru Nielsine f. Larsen; g. 10/5 1928 m. Sonja C., f. Heerfordt; student (Odense) 1915, cand. phil. 1916, cand. polyt. 1920, ingeniør i Monberg & Thorsen A/S, Kbhvn. 1920-22, ansat i forskellige ingeniørfirmaer 1922-24, vejassistent v. Hjørring amts vejvæsen 1924, teknisk vejassistent v. Århus amts vejvæsen 1926, amtsvej- og amtsvandinspektør f. Århus amt s. 1932; medl. af best. f. Amtsvandinspektørforeningen 1939-45, formd. f. samme 1940-45.

Adr. Rislundvej 13, Risskov.

**Christoffersen, Erik Johannes**, gårdejer (R. 12/8 1958); f. 17/8 1885 i Svensmarke, Stege landsogn, Møn, søn af gård- og mejeriejer Hans Christoffersen og hustru Anne Kirstine f. Hansen; g. 10/10 1919 m. Ingrid C., f. Nielsen; udd. v. landbrug, frekventeret Ryslinge Højskole 1905-06, Rødkilde Højskole 1907 og Tune Landbolskole 1910-11, forpagtet fødegården 1913, overtaget samme 1919; medl. af Stege landsogns sogneråd 1929-42, gennem en årrække medl. af Stege sogns menighedsråd, medl. af Præstø amtsråd 1943-58, gennem en årrække formd. f. Stege søndre skyttekreds.

Adr. Tøvelde pr. Stege.

**Christoffersen, Gunborg Laurine Larsine**, lektor\* (R. 9/8 1955); f. 18/12 1893.

Adr. Nybrogård, Nybrovej 341, Lyngby.

\* Lektor G. L. L. Christoffersen, Lyngby, er afgået ved døden 29/6 1957.

**Christoffersen, Alfred**, toldinspektør (R. 8/1 1955); f. 19/7 1904 i Videbæk, Ringkøbing amt, søn af mejeribestyrer Niels Christophersen og hustru Dorthea f. Jensen; g. 8/6 1935 m. Kirsten C., f. Holm; præliminæreksm. fra Tarm Realskole 1920, toldelev s. å., toldassistent 1926, toldkontrollør 1940, vicetoldinspektør 1947, toldinspektør 1949; chef f. toldvæsenets prøvesamling og fakturakontrol, Frihavnen, Kbhvn.

Adr. Ved Mønten 19, Kbhvn. K.

**Christoffersen, Valborg Henriette Madeleine Harriet**, jordemoder (R. 27/8 1955); f. 7/1 1892 i





V. H. M. H.  
Christophersen  
jordemoder  
Kbhvn. S.



C. A. Clausen  
gårdejer, sognefoged  
Vester Tirsted



H. Clausen  
prøveinspektør  
Kbhvn. S.



H. Clausen  
prokurist, konsul  
Kbhvn. K.

Kbhvn., datter af detailhandler Niels Vilhelm Christophersen og hustru Bodil Nielsine f. Nielsdatter; kontorist t. 1921, gennemgaaet jordemoder-skolen 1921-22, privat praktiserende jordemoder i Kbhvn. 1922-42; næstformd. i Den alm. danske Jordemoderforening s. 1930, kasserer i Jordemoderforeningen i Kbhvn. af 1893 s. 1930, medl. af jordemodereksaminationskommissionen s. 1940, medstifter af Nordisk Jordemoderforbund 1950, redaktør af Tidsskrift f. Jordemødre s. 1940.

Adr. Røsågade 5, Kbhvn. S.

**Clausen, Claudius Peter Arnold**, pens. brandmand (R. 18/11 1954).

Adr. Folkevej 13, Gentofte.

**Clausen, Claus Alfred**, gårdejer, sognefoged (R. 21/6 1958); f. 25/2 1886 i Vester Tirsted, Maribo amt, søn af gårdejer Peder Clausen og hustru Clausine Margrethe f. Carstensen; g. 11/12 1910 m. Ida Mathilde C., f. Sørensen; udd. v. landbrug, forpagtet slægtsgården i Vester Tirsted t. 1920, overtaget samme 1920; sognefoged og lægdsmand i Tirsted sogn s. 1927; vurderingsmd. f. Den alm. Brandforsikring s. 1928, gennem en årrække medl. af best. f. Fælleshåb Andelsmejeri pr. Rødby og f. Tirsted Brugsforening.

Adr. Vester Tirsted.

**Clausen, Henning**, prøveinspektør (R. 23/10 1954) (H.T.S.); f. 23/11 1896 i Kbhvn., søn af gårdejer Rasmus Clausen og hustru Anna Kirstine f. Olsen; g. 20/5 1930 m. Anna Elisabeth C., f. Larsen; elev på søværnets konstabelelevskole 1912, befalingsmand 1918, dæksofficer 1926, regnskabsfører v. flådens kompasvæsen og prøvekamret f. skibsslys og nautiske instrumenter 1927, prøveinspektør v. nautisk prøvekommer 1946.

Adr. Willumsvej 22 A, Kbhvn. S.

**Clausen, Hilmer**, prokurist, konsul (R. 11/2 1956) (Chr.X.Fr.M. 1947); f. 16/9 1901 i Tårup, Viborg amt, søn af gårdejer, skatterådsmedl. Jens Anton Clausen og hustru Gunhilde f.

Lundsgaard; g. 18/9 1928 m. Sheila Agnes C. f. Wilson (Chr.X.Fr.M.); præliminæreksm. 1919, udd. s. købmand (6 år), ansat v. A/S Det Østasiatiske Kompagni's hovedsæde i Kbhvn. 1920, aftjent værnepligt v. livgarden 1922-23, afdelingsleder v. Ø.K.s kontor i Durban 1924-30, filialbestyrer i Johannesburg 1931-43, underleder f. Ø.K.s Sydafrika-kontorer 1944-47, adm. direktør f. samtlige Ø.K.s kontorer og virksomheder i Den Sydafrikanske Union samt Federationen af Rhodesia og Nyasaland 1948-56, derefter tjenstgørende v. Ø.K.s hovedsæde i Kbhvn., prokurist 1957; dansk konsul i Durban f. provinsen Natal 1948-56, gennem en årrække medl. af best. f. South African Soap & Candle Manufacturers Association samt suppleant t. hovedbest. f. South African Federated Chambers of Industries, vicepræsident f. Missions to Seamen i Durban; gennem en årrække medl. af South African National Volunteer Brigade, sergent 1940-43, tildelt Africa Service Medal (1940-45) 1943; tildelt Galathea-medaljen 1957.

Adr. St. Kongensgade 62, Kbhvn. K.

**Clausen, Hjalmar**, professor, dr. phil. (R. 28/8 1958); f. 29/8 1905 i Århus, søn af rektor Cl. Clausen og hustru Amalie f. Olsen; g. 11/5 1933 m. Ruth C., f. Alstrøm; realeksm. fra Viborg Katedralskole 1921, praktisk landbrugsuddannelse 1921-25, landbrugskandidat 1928, assistent v. forsøgslaboratoriet's fodringsforsøg m. svin 1928-29 og 1932, tysk artium 1930, dr. phil. i Göttingen 1931, fællesdommer f. de lokale svineforsøgsstationer 1933, forsøgsleder v. landøkonomisk forsøgslaboratorium 1934, professor i husdyrbrug v. Den kgl. Veterinær- og Landbohøjskole, Kbhvn. 1952; medl. af det sjællandske, det fynske og det jyske forsøgsråd 1934, medl. af kontroludvalget f. de lokale svineforsøgsstationer 1935-52, medl. af best. f. Foreningen af Tjenestemænd v. Institutioner u. Landbrugsministeriet og Fiskeriministeriet 1944-53, f. Veterinær- og Landbohøjskole-Kollegiet 1946 og f. Foreningen af danske Landbrugskandidater 1946-52,



**J. L. Clausen**  
seminarielærer  
Ranum



**K. A. F. Clausen**  
kaptajnløjtnant  
Virum



**L. Clausen**  
gårdejer, folketings-  
medlem, fhv. sogneråds-  
formand

Olufskær pr. Haderslev



**M. Clausen**  
ingeniør, fabrikant  
Nordborg

medl. af bestyrelsesrådet f. Det kgl. danske Landhusholdningsselskab 1953, forstander f. forsøglaboratoriet's afd. f. forsøg m. svin, heste og pelsdyr 1952, medl. af landsudvalget f. svineavlens ledelse 1952, medl. af landbrugsministeriet's tilsynsudvalg vedr. handel m. foderstoffer 1953, medl. af Akademiet f. de tekniske Videnskaber 1955, præsident f. Commission Production Porcine u. Federation Europeenne de Zootechnie 1952-57, formd. f. De samvirkende sjællandske Landboforeninger's hesteavlsudvalg 1957; skrevet bl. a.: Slagterisvinenes Proteinoptimum (1931), Die Futterverwertung der Milchkühe bei verschiedener Ernährung und Leistung (disputats 1933), Progress of Danish Pig Breeding (1938), Svinenes Avl og Fodring (lærebog t. slagteriskolen 1944), Odense Eksportslagteri 1897-1947 (sammen m. Cl. Clausen), Svineavl og Svinehold (sammen m. Johs. Jespersen 1950), L'évolution de la race porcine Danoise (1951), The Improvement of Pigs (1953), Danish Experiments on Feeding Antibiotics to Pigs (1954), Schweinezucht und Schweineleistungsprüfungen (sammen m. C. Gerwig 1955), Husdyr i Farver (sammen m. E. J. Ipsen 1957), Pig Breeding, Recording and Progeny Testing in European Countries (sammen m. C. Gerwig) (udsendt på engelsk, fransk og spansk af FAO 1959), desuden beretninger fra forsøglaboratoriet samt faglige artikler, medarbejder v. Landbrugets Ordbog (1937 og 1951) og Den nye Landmandsbog (1943).

Adr. Helgasvej 15, Holte.

**Clausen, Johannes Laurits**, seminarielærer (R. 3/4 1954); f. 4/7 1892 i Odense, søn af købmand Christian Clausen og hustru Laurine f. Johansen; g. 20/12 1920 m. Lucie C., f. Rønne; præliminæreksm. fra Mulernes Legatskole, Odense 1909, lærereksm. fra Odense Seminarium 1913, student fra Kbhvn.s Universitet 1915, cand. phil. 1916, lærer v. Frk. Valeur's Skole, Frederikshavn 1916-18, lærer v. Viborg kommunale skolevæsen

1919-25, seminarielærer v. Ranum Statsseminarium s. 1925; gennem en årrække medl. af det rådgivende seminarieudvalg.

Adr. Søndergade 18, Ranum.

**Clausen, Jørgen Agner Hovgaard**, dommer (R. 15/3 1957); f. 16/3 1904 i Nordrupøster, Sorø amt, søn af lærer Johannes Clausen og hustru Agnethe Margrethe f. Hovgaard; g. 21/10 1948 m. Inga C., f. Pohlmann; student (Sorø Akademi) 1923, cand. jur. 1930, dommerfuldmægtig i Ringsted s. å., dommerfuldmægtig i Odense 1939, kriminaldommer i Vejle 1953, dommer i Vejle herredsret 1957; medl. af Odense skatteråd 1942-53, formd. f. husdyrvoldgiftsretten i Odense 1945-53, formd. f. jordfordelingskommissionen's 7. område 1956, formd. f. afvandingskommissionen f. Vejle amt 1958.

Adr. Dommergården, Vejle.

**Clausen, Kai Absalon Fini**, kaptajnløjtnant (R. 9/5 1957) (H.T.S.) (H.16.); f. 11/9 1902 i Kbhvn., søn af snedkerformand v. 1. ingeniørdistrikt's 2. bygningsdistrikt Christian Vilhelm Valdemar Clausen og hustru Hulda Louise f. Unger; g. 17/4 1935 m. Gurli Valborg Marie C., f. Petersen; ansat i Arbejdsgivernes Ulykkesforsikring G/S, Kbhvn. (3 år), kontorist på orlogsværftet 1920, kvartermester u. marineministeriet 1932, materielmester u. marineministeriet 1951, kaptajnløjtnant af specialgruppen u. forsvarsministeriet 1951; sekretær i Søværnets Kvartermesterforening 1932-52.

Adr. Frederiksdalsvej 130, Virum.

**Clausen, Lars**, gårdejer, folketingsmedlem, fhv. sognerådsformand (R. 6/12 1957); f. 28/9 1892 på Agdrupgård, Brønderslev sogn, Hjørring amt, søn af proprietær Jens Clausen og hustru Cathrine f. Mortensen; g. 14/10 1919 m. Kirstine C., f. Madsen (d. 1957); udd. v. landbrug h. faderen, frekventeret Malling Landbrugsskole 1911, forvalter på Egeskov pr. Kværndrup 1911-14, på

Margård pr. Farstrup 1914-17 og h. baron Schafalitzky de Muckadell 1917-19, inspektør på Olufskær pr. Haderslev 1919, overtaget samme 1925; u. besættelsen deltaget i modstandskampen, fængslet af tyskerne i Kolding 1943; sognerådsformd. i Starup kommune 1933-58, medl. af folketinget (konservative gruppe) s. 1949, medl. af tilsynsrådet f. Haderslev amts arbejdsanvisning s. 1944, medl. af tilsynsrådet f. Døvtum-mehjemmet »Stendetgård« pr. Haderslev s. 1947, medl. af tilsynsrådet f. Handelsbanken i Haderslev s. 1952, formd. f. tilsynsrådet f. Fredehjemmet »Grøngrøft« pr. Gråsten s. 1953, fl. a. lokale tillidshverv; tildelt forskellige legater fra Starup kommune f. indsats f. kommunens tarv. Adr. Olufskær pr. Haderslev.

Clausen, Mads, ingeniør, fabrikant (R. 23/10 1954); f. 21/10 1905 i Elsmark, Havnbjerg sogn, Sønderborg amt, søn af gårdejer Jørgen Clausen og hustru Maren f. Frederecksen; g. 13/5 1939 m. Dorthea Emma (Bitten) C., f. Hinrichsen; udg. fra Sønderborg Oberrealschule og Statskole, volontør i P. Jørgensen's Maskinfabrik, Sønderborg, konstruktøreksm. fra Odense Maskinteknikum 1927, ingeniør i Silkeborg Maskinfabrik, Silkeborg, i firmaet Thomas B. Thri-ge, Odense og i Brdr. Gram A/S, Vojens 1928-33, startet Dansk Køleautomatik- & Apparat Fabrik i Elsmark pr. Nordborg 1933, sen. udvidet og videreført samme u. firmanavnet: Danfoss, Fabrik f. automatiske Kontrolapparater, oprettet licensfabrik i Altona 1934 og i Mjölby, Sverige 1942 samt filial i Buenos Aires (Fabrica de Aparatos Danfoss SRL) 1948, stiftet Danfoss-Werner Kuster A/G, Basel 1951, oprettet filial i Toronto og London 1951, i Paris 1952, i Frankfurt 1953, i Hamburg 1956 og i Flensborg 1958, samlet generalrepræsentanterne i udlandet t. Danfoss Konvention, Kbhvn. og Elsmark 1950; studierejser i Tyskland, Schweiz, Frankrig, England, Canada, U.S.A. og Mexico, medl. af The American society of refrigerating engineers og af Dansk Ingeniørforening; medl. af tilsynsrådet og næstformd. i delegationen f. Handelsbanken i Sønderborg s. 1951, medl. af best. f. Forsikringsakts. »Normannia« s. 1951, medl. af repræsentant-skabet f. Foreningen af Fabrikanter i Jernindus-trien i Provinsen s. 1954, medl. af Industrirådet s. 1955 og af Akademiet for de tekniske Videnskaber s. 1955, medl. af best. f. Als Motor A/S, Nordborg s. 1956; tildelt Landsforeningen »Dansk Arbejde« fortjenstmedaille i guld 1953. Adr. Danfoss, Nordborg.

Clausen, Vilhelm Knud, pens. toldvagtmester (R. 7/8 1954); f. 29/5 1889 i Kbhvn., søn af krogejer Vilhelm Christian Alvildt Clausen og hustru Knudsigne f. Traberg; g. 29/5 1915 m. Agnes Elisabeth C., f. Lind; sergent v. 1. regiment 1913, ansat v. Kbhvn.s toldvæsen 1919, forrettet alm. havnetjeneste t. 1939, derefter forrettet tjeneste i inspektoratet f. øl- og spiritusbeskatningen, told-vagtmester 1939, pens. 1954. Adr. Korsager Allé 19, Brønshøj.

Clemmesen, Svend Vilhelm Michael, overlæge. dr. med. (R. 12/10 1954) (I.F.3.); f. 20/4 1901 i Ålborg; student 1918, cand. med. 1926, dr. med. 1931, specialistanerkendelse (fysiurgi) 1934 og (in-tern medicin) 1936; overlæge v. Kbhvn.s Kom-munehospital's fysiurgiske afd.

Adr. C. L. Ibsens Vej 22, Gentofte.

Cleve, Signe, fhv. protokolsekretær (R. 26/4 1957) (Kgl. B.M.1 m. krone. 1949); f. 21/6 1886 i Ålborg, datter af redaktør, bladudgiver Julius Eilersgaard og hustru Charlotte f. Møller; ansat i rigsdagen's bureau 1918, protokolsekretær v. fol-кетинget's finansudvalg s. 1946.

Adr. Svejagervej 3, Hellerup.

Colding, Johan Frederik Andreas Holck, lega-tionsråd, chargé d'affaires a.i. (R. 11/3 1958) (Fi.L.3<sup>1</sup>) (F.Æ.L.4.) (N.St.O.3<sup>1</sup>); f. 25/7 1915 i Kbhvn., søn af direktør u. Kbhvn.s magistrat, cand. jur. Rudolph Emil Colding og hustru Alexandra Augusta Antoinette f. Colding; g. 26/3 1949 m. Dorrit H. C., f. Klubien; student fra Ef-terslægtsselskabets Skole, Kbhvn. 1933, cand. jur. 1941, konsultssekretær i Flensborg s. å., attaché v. det kgl. danske generalkonsulat i Hamburg 1941-43, attaché v. det kgl. danske gesandtskab i Berlin 1944-45, assisterende handelsrådgiver i Bombay 1949, legationssekretær v. det kgl. dan-ske gesandtskab i New Delhi 1950-53, fuldmægtig i udenrigsministeriet 1954, legationsråd, chargé d'affaires i Bogotá, Colombia 1956.

Adr. Kgl. Dansk Gesandtskab, Bogotá, Colombia.

Coln, Gunnar Richard, kontorchef (R. 20/12 1957); kontorchef i arbejdsministeriet.

Adr. Attemosevej 5, Holte.

Condil, Erik Clausen, oberstløjtnant (R. 4/10 1957); f. 11/2 1914 på Frdbg., søn af fotograf Carl Martin Clausen Condil og hustru Maria Kristine f. Larsen; g. 30/10 1944 m. Ellen C., f. Kruuse-Jensen; realeksm., adgs.eksm. t. hærens officers-skole 1933, rekrut 1933, elev på fodfolkets kornet-skole 1933-34, elev på hærens officersskole 1935-37, premierløjtnant 1937, kaptajnløjtnant 1943, kaptajn 1946, oberstløjtnant 1954; generalstabs-kursus 1946-47, studieophold i U.S.A. 1950-51.

Adr. Kasernen, Øster Voldgade, Fredericia.

Conradsen, Anders Peter, købmand, konsul (R. 7/10 1958); f. 4/12 1899 i Frederikshavn, søn af montør Julius Levi Marinus Conradsen og hu-stru Caroline Jensine Augusta f. Nielsen; g. 4/12 1924 m. Anna C., f. Larsen (d. 1957); udd. i handel h. købmand P. Saxberg, Frederikshavn (sen. Skagen) 1914-18, 1. mand i lærevirksomheden, overtaget firmaet P. Glistrup, Frederikshavn 1926, videreført samme u. firmanavnet: P. Con-radsen (olie- og tekn. maskinforretning), Frederikshavn; sammen m. grosserer N. Thorn, Ålborg startet benzinimportfirmaet: Ålborg Nafta-Benzin- & Petroleums-Co., Ålborg 1932, medl. af best. og direktør f. samme indtil selskabet i 1953 blev afhændet t. B.P.; medstifter af A/S Alpha-



**V. K. Clausen**  
pens. toldvagtimester  
Brønshøj



**S. Cleve**  
fhv. protokolsekretær  
Hellerup



**A. P. Conradsen**  
købmand, konsul  
Frederikshavn



**C. M. Corneliussen**  
stationsforstander,  
løjtnant  
Haslev

Diesel, Frederikshavn 1933, medl. af best. f. samme siden starten; medstifter af Frederikshavn's Isværk A/S, Frederikshavn 1938, medl. af best. f. samme siden starten; medstifter af Frederikshavn's Fryse- & Kølehus A/S, Frederikshavn 1947, medl. af best. f. samme siden starten; medstifter af I/S Algadan, Frederikshavn — der senere overgået t. A/S Industrial Seaweed Chemical Ltd. — 1949, medl. af best. og direktør f. samme; distriktsformd. f. Norgesfonden 1941-45; medl. af best. f. Frederikshavns Handelsstandsforening 1936-52, medl. af den kgl. havnekommission i Frederikshavn 1943-54; medl. af repræsentantskabet f. Frederikshavns Bank A/S, Frederikshavn siden 1938, medl. af best. f. samme siden 1942, formd. f. best. siden 1953; konsul f. den tyske forbundsrepublik siden 1955.

Adr. Tordenskjoldsgade 17, Frederikshavn.

**Corneliussen, Christoffer Mathias**, stationsforstander, løjtnant (R. 16/1 1956); f. 16/11 1889 i Randers, søn af overportør v. D.S.B. Jens Marius Corneliussen og hustru Marie f. Christensen; g. 26/2 1918 m. Sofie Othilie C., f. Jensen; elev v. D.S.B. 1906, trafikmedhjælper i Randers 1909, assistent i Hjørring 1914, overassistent i Ålborg 1934, trafikkontrollør i Ålborg 1942, stationsforstander i Haslev 1947; indehaver af hovedagenturet i Hjørring f. Statsanstalten f. Livsforsikring og f. Forsikrings-Akts. Hånd i Hånd — begge Kbhvn. 1928-34.

Adr. Jernbanestationen, Haslev.

**Corrit, Aage**, civilingeniør (R. 4/9 1954); f. 21/4 1892 i Kbhvn, søn af sadelmager, møbelfabrikant Anders Julius Christoffersen og hustru Maren Cathrine f. Steffensen Langebjerg; g. 5/10 1927 m. Tatiana Petrovna C., f. Ivanoff; cand. polyt. (bygningsingeniør) 1917, ansat i firmaet Christiani & Nielsen, Kbhvn. 1917-18 og i firmaet Andersen, Meyer & Co., Shanghai 1918-19, grundlagt rådgivende ingeniørfirma i Shanghai 1919, sideløbende grundlagt ingeniør- og entreprenørfirma i Shanghai 1927, efter den kinesiske folkerepubliks overtagelse af firmaet medvirket v. likvi-

dation af samme 1953-56; medl. af best. f. foreningen Dansk Samvirke s. 1948.

Adr. 756 Juan Benito Blanco, Pocitos, Montevideo, Uruguay.

**da Costa Carneiro, Vasco Vest**, oberstløjtnant (R. 6/7 1958); f. 16/6 1914 i Paris, søn af rentier Francisco da Costa Carneiro og hustru Elisabeth f. Vest; g. 29/6 1942 m. Kirsten Emilie da Costa Carneiro, f. Prange; student (Viborg) 1934, premierløjtnant v. jydsk dragonregiment 1938, kaptajn løjtnant 1943, kommanderet t. den danske brigade i Sverige s. å., tjenstgørende v. det svenske panserregiment i Strängnäs 1944-45, tilbage t. jydsk dragonregiment 1945, eskadronchef v. den danske brigade i Tyskland 1947-48, gennemgået kampvogns- og faldskærmskursus i Frankrig 1948-49, oberstløjtnant 1954.

Adr. Ved Aen 16, Holstebro.

**Cotzand, Børge Hjalmar**, overpolitibetjent\* (R. 28/1 1956); f. 13/12 1892 i Kbhvn.; overpolitibetjent af 1. grad.

Adr. Nordre Frihavsgade 57, Kbhvn. Ø.

\* Overpolitibetjent B. H. Cotzand, Nordre Frihavsgade 57, Kbhvn. Ø., er afgået ved døden 17/6 1956.

**Cramer, Johan Christoffer**, fhv. gårdejer\* (R. 17/3 1956); f. 12/3 1879 i Frederiks sogn, Viborg amt.

Adr. Frederiks.

\* Fhv. gårdejer J. C. Cramer, Frederiks, er afgået ved døden 20/10 1957.

**Crone, Frederik Julius Piil**, toldforvalter (R. 18/11 1958); f. 16/7 1895 i Ålborg, søn af branddirektør Frederik de Lichtenberg Crone og hustru Emilie f. Piil; g. 21/11 1921 m. Margrethe C., f. Petersen; dimitteret fra Ålborg Katedral-skole 1913, ansat i toldtaten s. å., toldforvalter i Nyborg 1955; løjtnant v. 10. regiment; formd. f. Foreningen af Officerer udenfor aktiv Tjeneste's Fyns kreds.

Adr. Nyborg Toldkammer, Nyborg.





**R. W. Crüger**  
forstander  
Kolding



**Aa. G. Dahl**  
sognepræst  
Horsens



**N. J. Dahl**  
professor, civilingeniør  
Kbhvn. NV.



**P. C. N. Dahl**  
gårdejer, strandfoged  
Bjerregård pr. Ringkøbing

**Crone-Levin, Johny Herman Gerhardt**, luftfartsinspektør (R. 25/11 1958).

Adr. Krudthuset, Kbhvn.s Lufthavn, Kastrup.

**Crüger, Robert Wilhelm**, forstander (R. 16/12 1958); f. 28/11 1899 i Kolding, søn af måleraf-læser Johan Otto Crüger og hustru Magdalene f. Lind; g. 3/8 1922 m. Karen C., f. Buemann; præliminæreksm. 1916, lærereksm. (Jelling) 1920, frekventeret forskellige af statens kurser i handelsfag, lærer v. Kolding kommunale skole-væsen 1920, viceskoleinspektør 1945, kst. forstan-der f. Kolding Købmandsskole (Sydjylland's Handelshøjskole) 1947, forstander 1948; formd. f. Danmarks Handelsskoleforening s. 1950, formd. f. censorudvalget f. handelsmedhjælpereks-m. f. Fyn og Sydjylland s. 1948, medl. af handels-skolerådet s. 1936 og af handelsskolernes eksa-menskommission s. 1944; medl. af Krist Kirken's sogns menighedsråd, Kolding 1949-53; medudgi-ver af: Regnebog f. Handelsskoler og Regnebog f. Folkeskolen; viceordførende i Frimurerlogen »Sankt Jørgen«, Kolding s. 1950.

Adr. Haderslevvej 36, Kolding.

**Dahl, Aage Georg**, sognepræst (R. 23/3 1954); f. 20/10 1893 i Børglum, Hjørring amt, søn af sog-nepræst v. Horsens Klosterkirke Nicolai Frede-rik Severin Dahl og hustru Elisabeth Philippa Augusta Henriette Maria f. Wahlmann; g. 3/4 1918 m. Anna Regine Laurentze D., f. Brandt; stu-dent (Sorø) 1911, cand. theol. 1915, uordineret med-hjælper i Hvilsager-Lime s. å., soldat 1916, hjem-sendt s. kornet 1917, sognepræst i Nørbæk-Søn-derbæk-Læsten 1918, sognepræst i Egen 1921, sognepræst v. Horsens Klosterkirke 1935, desig-neret feltpræst v. 18. bataillon 1934-45; u. besæt-telsen i tysk fangenskab i Horserød og Neuengamme 1944-45; rejsepræst f. Kirkeligt Samfund i Østjylland 1918-21, medl. af best. f. Sønderjyds-k Menighedsrådsforening 1922-35, medl. af den søn-derjydske salmebogskommission 1933-43, formd. f. Dansk Ungdomssamvirke f. Horsens-egnen 1940-44, medl. af hovedbest. f. Landsforeningen af Menighedsråd s. 1946, næstformd. i samme s. 1958, formd. f. Horsens-egnens grundtvigske præ-

stekonvent s. 1956; redaktør af Præstehistoriske Samlinger 1930-39, medstifter af og medl. af best. f. Selskabet f. Danmarks Præstehistorie s. 1928; folketingskandidat f. Danmarks Retsforbund i Augustenborg-kredsen 1929 og 1932; medl. af Fri-murerordenen.

Adr. Klostergården, Horsens.

**Dahl, Hans Hansen**, direktør (R. 10/4 1958).

Adr. Norr Målarstrand 64, Stockholm, Sverige.

**Dahl, Kaj Vilhelm**, sagfører, cand. jur., konsul (R. 9/7 1956); f. 7/10 1894 i Børglum, Hjørring amt, søn af sognepræst Nicolaj Frederik Seve-rin Dahl og hustru Elisabeth Philippa Auguste Henriette Maria f. Wahlmann; sagfører, auk-tionsleder, konsul.

Adr. Borgergade 23 B, Horsens.

**Dahl, Niels Jespersen**, professor, civilingeniør (R. 28/8 1958); f. 24/11 1912 i Kidris, Rind sogn, Ringkøbing amt, søn af savværksejer Christian Nielsen Dahl og hustru Mette Marie Helene f. Madsen; g. 9/5 1936 m. cand. jur. Sigrid Ester D., f. Lauritsen; student (Herning) 1931, cand. polyt. 1936, ansat v. statens jordlovsudvalg's kontor i Tønder 1936-38, honorarlønnet assistent v. Danmarks tekniske Højskole's laboratorium f. hydraulik 1938, fast videnskabelig assistent 1942, amanuensis I 1946, professor i jord- og vandbygning v. Den kgl. Veterinær- og Landbo-højskole 1952; medl. af best. f. Foreningen af videnskabeligt uddannede Tjenestemænd 1944-52 og f. Forbundet af Ingeniører i Statens Tjeneste 1944-52, medl. af International Association of Hydraulic Structures Research 1939, medl. af og sekretær i den danske sektion af Internatio-nal Association of Hydrology u. International Union of Geodesy and Geophysics 1949, medl. af det af Det danske Hedeselskab nedsatte udvalg vedr. landøkonomisk-kulturteknisk forskning 1950 og af repræsentantskabet f. Dansk Byplan-laboratorium 1952, censor i teknisk hydraulik v. Danmarks tekniske Højskole 1955; skrevet: Ein optischer Wasserstandmesser (1940), Det hydrau-liske Grundlag f. Drænledningers Beregning (bi-



**J. O. Dahler**  
hotelejer,  
fhv. opsynsmand  
Gl. Skagen pr. Højen



**A. Dalby**  
kaptajn  
Århus



**J. Dalgaard-Knudsen**  
landsretssagfører,  
borgmester, museums-  
forstander  
Ringkøbing



**S. Dalgaard-Mikkelsen**  
professor, dr. med. vet.  
Kbhvn. NV.

drag t. Nordiske Jordbrugsforskeres Forening's kongres i Oslo 1947), On Non-permanent Movement in Open Channels (bidrag t. Intern-Hydraulic Structures Research's kongres i Haag 1955), On Water Supply from Welts, Acta Polyt. 236 (1957) samt lærebøger og forskellige artikler i fagtidsskrifter.

Adr. Storkebakken 26, Kbhvn. NV.

**Dahl, Peder Christian Nielsen**, gårdejer, strandfoged (R. 9/5 1955) (H.T.R. 1950); f. 8/7 1893 i Bjerregård, Holmsland Klit sogn, Ringkøbing amt, søn af gårdejer, strandfoged Jens Iver Andreas Nielsen Dahl (DM.) og hustru Kirstine Marie f. Kristensen; g. 18/10 1923 m. Ane Marie D. f. Sørensen; udd. v. landbrug, frekventeret Ryslinge Højskole, overtaget faderens gård: Gl. Bjerregård pr. Ringkøbing 1943; strandfoged f. Ringkøbing amts sydligste distrikt 1943, ansat v. redningsvæsenet 1922; medl. af Holmsland Klit sogns menighedsråd.

Adr. Gl. Bjerregård pr. Ringkøbing.

**Dahl, Thomas Pauli**, overlæge (R. 25/6 1955).  
Adr. Thorshavn, Færøerne.

**Dahler, Johan Olaf**, hotelejer, fhv. opsynsmand v. redningsvæsenet (R. 2/4 1954) (H.T.R.); f. 21/6 1885 i Frederikstad, Norge, søn af skibsfører Johan Olsen; g. 1/3 1912 m. Dagmar D., f. Secher Ruth; udd. t. søs, styrmands- og skibsførereksm. (Oslo) 1905, styrmand bl. a. i S/S »Speed« af Sandefjord u. dette skibs stranding på Skagen 1909, sen. skibsfører og hvalskytte i norske skibe på langfart, indehaver af Ruth's Hotel og Strandhotellet, Gl. Skagen pr. Højen s. 1917, sideløbende indehaver af Park-Caféen, Oslo 1923-25, tildelt beværterbevilling 1917; ansat v. redningsvæsenet 1926, opsynsmand 1938-55.

Adr. Gl. Skagen pr. Højen.

**Dahlgaard, Frederik Engelhardt Bojsen**, maskinfabrikant (R. 18/4 1955); f. 5/8 1881 i Erslev, Mors, søn af snedkermester Peder Dahlgaard og

hustru Ane Cecilie f. Mortensen; g. 28/8 1905 m. Mette D., f. Dinesen; udd. s. maskinarbejder, grundlagt Holbæk Motorfabrik, Holbæk 1905, omdannet virksomheden t. aktieselskab 1947; arbejdsfelt: fabrikation af automatiske vandværker og pumper (oprindelig fabrikation af vind- og petroleumsmotorer); gennem ca. 20 år medl. af best. f. Holbæk Håndværker- og Industriforening, medl. af repræsentantskabet f. Provinsfabrikantforeningen f. Jernindustrien, medstifter af Holbæk Jernstøberi A/S, Holbæk, medl. af best. f. samme s. 1918.

Adr. Erik Menveds Vej 15, Holbæk.

**Dalby, Alfred**, kaptajn (R. 4/10 1956) (H.T.H. 1947); f. 9/11 1900 i Århus, søn af pakhusformand v. Århus Havn Mogens Dalby og hustru Jensine f. Christiansen; g. 8/10 1926 m. Anna Elisabeth D., f. Riisgaard Mortensen; udd. v. landbrug, underforvalter t. 1921, rekrut 1921, korporal 1922, sergent v. 3. artilleriafd. 1923, officiant v. samme 1927, overofficiant 1923, stabsofficiant 1951, kaptajnløjtnant af specialgruppen s. å., kaptajn v. 3. nørrejydske feltartilleriregiment 1958; gymnastiklærer fra hærens gymnastikskole 1929, fægtemester fra samme 1930, lærer v. artilleriets befalingsmandsskoler i Kbhvn. 1930-36, elev på artilleriskydeskolen 1934-35; instruktør og lærer i Idrætsforeningen af 1900, Århus s. 1930, medstifter af Fægteklubben »Klingen«, Århus s. 1931.

Adr. Høegh Guldbergs Gades Kaserne, Århus.

**Dalgaard-Knudsen, Jens**, landsretssagfører, borgmester, museumsforstander (R. 28/1 1958); f. 21/1 1895 i Skallerup, Mors, søn af gårdejer Jens Knudsen og hustru Kirsten f. Dalgaard; g. 21/10 1927 m. Ester D.-K., f. Møller Kristensen; lærereksm. (Vordingborg) 1917, student (privat dimiteret) 1919, cand. jur. 1924, lærer v. Kbhvn.s kommunale skolevæsen 1917-20, sagførerfuldmægtig i Kolding 1924, sagfører 1928, landsretssagfører i Ringkøbing s. å., offentlige sager s. 1928, auktionsleder s. 1934; medl. af kredsbest. f. 9. sagførerkræds 1938-47, formd. f. samme 1939-43 og

1947, forstander f. Ringkøbing Museum s. 1941, formd. f. Museumsforeningen i Ringkøbing, f. værgerådet i Ringkøbing 1932-33, f. Ringkøbing ligningskommission 1933-36 og f. Erhvervenes Fællesråd, Ringkøbing 1934-41, medl. af Ringkøbing byråd s. 1943, borgmester s. 1958, formd. f. Ringkøbing skolekommission, formd. f. Ringkøbing ungdomsskolenævn 1943-58, medl. af amtskolerådet f. Ringkøbing amt 1946-50 og 1954-58, medl. af best. f. Ringkøbing-Ørnvej Banen, f. Jydsk Arkæologisk Selskab, f. Selskabet Fjordvang Skolegård og f. Ringkøbing Turistforening m. fl.

Adr. Mylius Erichsens Vej, Ringkøbing.

**Dalgaard-Mikkelsen, Svend**, professor, dr. med. vet. (R. 4/3 1957); f. 19/4 1918 i Østermarie, Bornholm, søn af dyrlæge Jens Dalgaard Mikkelsen og hustru Elisa f. Hansen; g. 26/12 1940 m. Alice D.-M., f. Eiler; student (Birkerød) 1937, dyrlægeeksm. 1943, studier v. Kbhvn.s Universitet og v. universiteterne i Gent og Edinburgh, dr. med. vet. (eksperimentelle undersøgelser over salicylsyrens farmakologi) 1949, professor i farmakologi og alm. terapi v. Den kgl. Veterinær- og Landbohøjskole, Kbhvn. 1950; næstformd. i landbrugsministeriets giftnævn 1954, konsulent i sundhedsstyrelsens ernæringshygiejniske afd. 1954, medl. af farmakopékommisionen 1956; formd. f. Foreningen af yngre Dyrlæger 1948-50 og f. Biologisk Selskab 1956-58.

Adr. Birkedommervej 69, Kbhvn. NV.

**Dalhoff, Viggo Nicolai**, fhv. lektor, cand. mag. (R. 9/8 1955); f. 30/12 1887 på Frdbg., søn af præst v. Diakonissestiftelsen Nicolai Dalhoff og hustru Marie f. Munck; g. 9/7 1919 m. Astrid D., f. Tank; student fra Metropolitanskolen, Kbhvn. 1906, cand. mag. (historie, tysk og latin) 1914, lærer bl. a. v. Haslev Gymnasium 1915-19, adjunkt v. Nykøbing F. Katedralskole 1919-24, lektor v. Esbjerg Statsskole 1924-35 og v. Christianshavns Gymnasium, Kbhvn. 1935-54; sideløbende dyrket musik og kunst samt holdt foredrag om kunstforståelse; gennem en årrække formd. f. Esbjerg Kunstforening, medl. af best. og forretningsudvalget f. Arbejde Adler; sammen m. Alfred Th. Jørgensen udgivet en bog om faderen: »Nicolai Dalhoff« i anledning af 100-året f. hans fødsel (1953).

Adr. Ternevej 2 B, Kbhvn. F.

**Dam, Folmer Blicher**, seminarieinspektør (R. 2/6 1956); f. 18/9 1895 i Rønne, søn af seminarieforsstander Peter Dam og hustru Minna f. Blicher; g. 13/4 1922 m. Noline Marie D., f. Nielsen; udd. v. praktisk landbrug 1911-19, landbrugskandidat 1921, studieophold i en række europæiske lande, lærer v. Den internationale Højskole, Helsingør 1921-22, lærer v. Husholdningsseminariet »Ankerhus«, Sorø 1922, seminarieforsstander 1943, seminarieinspektør 1959, assistent v. Hemmens Forskningsinstitut, Stockholm 1944-45; medl. af best. f. Foreningen af danske Husholdningslærere 1930-35, redaktør af Tidsskrift f. danske Hus-

holdningslærere 1930-43, formd. f. husholdningslaboratoriet's kontrolråd 1935-51, medl. af statens husholdningsråd s. 1935, formd. f. sammes forsøgsudvalg s. 1948, stifter af og formd. f. Nordisk Samarbejdskomité f. Husholdningsundervisning 1946-55, medl. af undervisningsministeriet's husholdningsudvalg s. 1957; udgivet bøgerne: Husholdningskemi, Madens Råprodukter og i samarbejde m. andre: Vore Fødemidler, Konservering i Krisetider, Bagning i Krisetider. Trods Rationering og Dyrtid og Bornholmske Vandringer.

Adr. P. Dams Vej 1, Sorø.

**Dam, Jens Andreas Sofus**, redaktør (R. 21/6 1958); f. 3/1 1889 i Thorshavn, Færøerne, søn af skibsfører Jens Andreas Christian Spliid Dam og hustru Anna Kathrine Olevine f. Jacobsen; g. 23/7 1927 m. Anna Maria Nolsøe D., f. Nolsøe; udd. s. typograf i Thorshavn, ansat v. Randers Dagblad 1908-11, derefter ansat på Poul Hertz' Bogtrykkeri, Kbhvn., overtaget den tekniske ledelse af Føroyatiðindi, Trangisvåg 1915, overtaget redaktionen af samme 1929, sen. overtaget blad og trykkeri f. egen regning (således at Føroyatiðindi blev det første privatejede blad på Færøerne og uafhængigt af noget politisk parti).

Adr. Tverå, Færøerne.

**Dam, Niels Laurits**, amtsvejsinspektør (R. 28/9 1956); f. 11/6 1898 i Vester Hjørnitslev, Hjørring amt, søn af gårdejer Christian Dam og hustru Inger Marie f. Andersdatter; g. 7/5 1927 m. Else Cornelia D., f. Nielsen; student fra Wedel's Kursus, Kbhvn. 1917, cand. polyt. 1923, ingeniør v. Hedeselskabet og v. Hjørring Privatbaner 1923-26, teknisk vejassistent v. Hjørring amts vejvæsen 1926, amtsvejsinspektør 1943; medl. af best. f. Amtsvejsinspektørforeningen 1949-55, medl. af ministeriet f. offentlige arbejder's vejreguludvalg og af statens tekniske vejkomité s. 1949, medl. af ministeriet f. offentlige arbejder's transportforskningsudvalg s. 1958; medl. af Lion Club, Hjørring (præsident).

Adr. Ifversensvej 12, Hjørring.

**Dam, Niels Sørensen**, gårdejer, sognefoged (R. 21/8 1954).

Adr. Grønfeld pr. Feldballe.

**Dam, Viktor**, oberstløjtnant, bygningsdistriktschef (R. 18/4 1956) (H.T.Fo. 11/3 1959); f. 25/1 1914 i Ålborg, søn af pantelåner Peder Jensen Pedersen Dam og hustru Whitte Marie f. Jensen; g. 6/5 1938 m. Anna Poula Else Hammer D., f. Schrøder; student (Ålborg) 1932, sekondløjtnant 1936, premierløjtnant 1936, kaptajn 1942, kaptajn 1946, oberstløjtnant i ingeniørtropperne 1951, bygningsdistriktschef 1954; forrettet tjeneste v. ingeniørregimentet og ingeniørtropperne's befalingsmandsskoler 1936-40, gennemgaaet ingeniørkursus 1940-43, adjutant h. generalinspektøren f. ingeniørtropperne 1943-45, sideløbende forrettet tjeneste s. ingeniør v. D.S.B.s 1. distrikt (bane-



**V. N. Dalhoff**  
fhv. lektor, cand. mag.  
Kbhvn. F.



**J. A. S. Dam**  
redaktør  
Tverå, Færøerne



**V. Dam**  
oberstløjtnant, byg-  
ningsdistriktchef  
Viborg



**E. Damm**  
kasserer  
Kbhvn. Ø.

tjenesten), chef f. 1. ingeniørkompagni 1945-46, lærer v. pioner- og telegrafskolen og v. hærens officersskole 1946-47, ansat v. hærens bygnings-tjeneste 1947, chef f. 5. bygningsdistrikt (fra 1952: nordjydske bygningsdistrikt) s. 1948; medl. af best. f. Krigsvidenskabeligt Selskab 1942-45 og f. Fællesorganisationen f. Officerer 1943-45, formd. f. Ingeniørløjtnantselskabet 1945-46.  
Adr. Sankt Leonis Gade 16, Viborg.

**Damgaard, Anton Marinus**, politiassistent (R. 28/1 1956); f. 30/5 1890 i Vejle, søn af bryggeri-arbejder Jens Madsen Nielsen Damgaard og hu-stru Marie f. Madsen; g. 8/11 1913 m. Jenny D., f. Thomsen; udd. s. sandformer i C. M. Hess' Fa-brikker A/S, Vejle 1904-09, svend i udlandet samt i Vejle, Kerteminde, Horsens og Næstved, hjem-sendt fra hæren s. underofficer, politibetjent i Næstved 1918, overgået t. rigspolitiet 1938, over-politibetjent 1940, forsat t. civilpolitiet 1944, poli-tiassistent og leder af motorkontoret i Næstved 1952; tidl. formd. f. Præstø Amts Politiforening.  
Adr. Meistersvej 18, Næstved.

**Damgaard, Johan**, fhv. fisker, opsynsmand v. redningsvæsenet (R. 9/5 1954); f. 14/10 1889 i Løkken, Hjørring amt, søn af fisker Niels Kres-ten Damgaard og hustru Kirsten Marie f. Kri-stensen; g. 5/12 1911 m. Elisabeth D., f. Jensen; fisker 1910-58 (egen båd 1915); bådmand v. red-ningsvæsenet 1927, opsynsmand 1948, medvirket v. redningen af 24 mennesker; medl. af Børglum-Furreby kommunes sogneråd 1946-50 og 1952-54, i perioder medl. af best. f. Løkken Fiskerifor-ening, medl. af best. f. Løkken Fiskeauktions-hal 1945-55.  
Adr. Søndergade 18, Løkken.

**Damm, Edwin**, kasserer v. den kgl. civilliste (R. 11/3 1954) (N.St.O.3<sup>1</sup>) (S.V.3<sup>1</sup>) (Stb.V.5.); f. 26/11 1911 i Kbhvn.; g. 19/1 1946 m. Inger D., f. Kiølsen.  
Adr. Rosenvængets Allé 14, Kbhvn. Ø.

**Danckert, Carl Emil**, sygehusinspektør (R. 23/5 1957) (Fi.B.H. 13/1 1947); f. 20/4 1892 i Rudko-bing, søn af godsforvalter, sagfører Christian Joa-chim Danckert og hustru Hansine f. Bendixen; g. 15/2 1918 m. Rigmor D., f. Stürup-Johansen; elev i Banken f. Korsør & Omegn A/S, Korsør 1909-12, assistent i Den danske Landmands-bank A/S, Kbhvn. 1912-17, godsinspektør på Lø-venborg pr. Regstrup 1917-23, sygehusinspektør v. Sorø Amts Sygehus og Plejehjem, Sorø s. 1923, sideløbende sygehusinspektør v. Amtssygehuset i Haslev s. 1950; medl. af best. f. Sygehusinspek-tørforeningen i Danmark 1928-37, formd. f. Amts-foreningen af Hjemmesygeplejevirksohmheder i Sorø Amt s. 1937, medl. af hovedbest. f. Central-foreningen af Hjemmesygeplejevirksohmheder i Danmark s. 1954; medl. af Sorø landdistriktsråd 1946-50, medl. af Sorø byråd 1950-51; kasserer f. Sorø menighedsråd 1928-57, medl. af samme 1930-57, formd. 1945-57; medl. af direktionen f. Sorø Spare- og Lånekasse s. 1941; præsident f. Sorø Rotary Klub 1954-55.  
Adr. Alléen 14, Sorø.

**Danielsen, Aksel Vilhelm Conrad**, bogtrykker (R. 7/10 1958) (F.P.A.2.); f. 17/5 1903 i Kbhvn.; ansat i Det Berlingske Bogtrykkeri A/S, Kbhvn.  
Adr. C. N. Petersens Vej 32, Kbhvn. F.

**Danielsen, Georg Emil**, kriminalkommissær (R. 20/5 1954) (Is.P.H.M. 19/4 1954); f. 7/9 1891 i Hel-singør, søn af kedelpasser Christian Vilhelm Da-nielsen og hustru Emilie f. Månsson; g. 18/10 1916 m. Valborg D., f. Hansen; udd. s. møbelpolstrer og dekoratør, svend t. 1912, reservepolitibetjent i Helsingør 1912, politibetjent i Kbhvn.s amts nordre birk 1914, ansat i kriminalpolitiet i Kbhvn. 1919, kriminalbetjent i Helsingør 1920, kriminal-overbetjent 1931, kriminalassistent af 2. grad 1941, kriminalassistent af 1. grad 1947, kriminalkom-missær 1951; formd. f. 2. Regiments Soldaterfor-ening's Helsingør afd.  
Adr. Rostgårdsvej 5, Helsingør.





**C. E. Danckert**  
sygehusinspektør  
Sorø



**G. E. Danielsen**  
kriminalkommissær  
Helsingør



**J. B. Danielsen**  
oberstløjtnant  
London



**K. B. Danø**  
amtsvejsinspektør,  
civilingeniør  
Holbæk

**Danielsen, Jens Børge**, oberstløjtnant (R. 1/10 1958); f. 3/4 1914 i Slagelse, søn af strandvagtmester Daniel Peter Danielsen og hustru Ragnhild Valborg f. Jeppesen; g. 23/12 1958 m. Brita Elin D., f. Axelsson; student (Sønderborg Stats-skole) 1934, elev på hærens officersskole 1936-38, premierløjtnant 1938, kaptajnløjtnant 1943, kaptajn 1947, oberstløjtnant i flyvevåbnet 1952; gennemgået hærens flyvertroppers flyveskole 1939, gennemgået stabskursus i U.S.A. 1952, flyverattaché v. den kgl. danske ambassade i London 1958-59, marine- og flyverattaché v. samme 1959.

Adr. 67 Pont Street, London S.W.1., England.

**Danø, Knud Peder**, amtsvejsinspektør, civilingeniør (R. 28/9 1956); f. 19/1 1905 i Kbhvn., søn af distriktsingeniør i vandbygningsvæsenet Iver Kristian Danø (R.) og hustru Asta f. Jørgensen; g. 3/7 1929 m. Anna Martha D., f. Poulsen Stougaard; student fra Hass' Skole, Holbæk 1922, cand. polyt. 1927, ansat v. vandbygningsvæsenet i Hvide Sande 1927, aftjent værnepligt v. 9. ingeniørkompagni s.å., ansat v. vandbygningsvæsenet i Lemvig 1927-28, assisterende ingeniør v. havneingeniøren i Ålborg 1928-32, ingeniør v. Holbæk amts vejvæsen 1932, amtsvejsinspektør f. Holbæk amt 1942; medl. af best. f. Dansk Ingeniørforening's arbejdsgruppe f. vejbygning og byplanlægning 1946-50, formd. f. samme 1950-51, formd. f. Amtsvejsinspektørforeningen f. Danmark 1951-57, næstformd. i Nordisk vejteknisk Forbund's danske styrelse s. 1954, medl. af ministeriet f. offentlige arbejder's vejregeludvalg s. 1956, formd. f. vurderingskommissionen f. Holbæk købstad 1949-57, medl. af ministeriet f. offentlige arbejder's tjæreforskningsudvalg s. 1952, formd. f. samme s. 1955, stedfortrædende medl. af afvandingskommissionerne f. Holbæk og Sorø amter s. 1953, medl. af tilsynsrådet f. statens vejlaboratorium s. 1957; medl. af best. f. Holbæk Turistforening 1938-53, medl. af Holbæk menighedsråd s. 1949, formd. f. samme s.

1953, medl. af best. f. Kirkeligt Samfund f. Holbæk s. 1946, formd. f. samme s. 1950.

Adr. Sofievej 1, Holbæk.

**Darre, Laurentzius**, kaptajn (R. 6/7 1954) (H.T.H.); f. 24/5 1894 i Esrom, Frederiksborg amt, søn af detailhandler Hans Peter Josva Darre og hustru Inger Marie f. Petersen; kaptajn af specialgruppen.

Adr. Frødings Allé 27, Søborg.

**Davidson, Aage Johan Plesner**, grosserer (R. 5/9 1956) (Fi.L.2.) (Fi.M.M.3.) (Fi.B.H.).

Adr. Tingskittevej 5, Hellerup.

**Davidson, David Paakjær**, provst, sognepræst (R. 27/4 1955); f. 29/11 1906 i Vollerslev, Præstø amt, søn af gårdejer Jens Paakjær Davidson og hustru Karen Marie f. Nielsen; g. 14/5 1933 m. Inga Cæcilia D., f. Petersen; student fra Haslev Gymnasium 1925, cand. theol 1931, hjælpepræst i Hodde-Tistrup 1932-33, sognepræst i Hvornum-Snæbum 1933-41, i Snebjerg-Tjørring 1941-52 og i Vildbjerg-Nøvling s. 1952, till. provst f. Hammerum herreds provsti s. 1950; medl. af best. f. Haslev Gymnasium, f. Nørre Nissum Seminarium og f. Møltrup Optagelseshjem.

Adr. Vildbjerg.

**Davidson, Poul Marino**, fhv. overværkmester (R. 1/10 1954) (H.T.H.); f. 2/10 1892 i Kbhvn., søn af murer Ferdinand Emilius Davidson og hustru Marie f. Rasmussen; g. 21/5 1937 m. Olga Dora Emilie Hilda D., f. Hansen; udl. s. maskinarbejder i B. & W. A/S, Kbhvn. 1912, ansat v. flyvevåbnet 1912-13 og v. våbenarsenalet 1913-14, forrettet militærtjeneste i fodfolket 1914-16, ansat v. flyvevåbnet 1916-58, mekaniker 1916, kontrolmester af 2. grad 1932, kontrolmester af 1. grad 1941, overværkmester 1952.

Adr. Amagerbrogade 87, Kbhvn. S.

**Dehn, Carl Christian Edvard**, kaptajnløjtnant (R. 4/10 1954) (H.T.H.); f. 15/1 1896 i Kbhvn.



**L. Darre**  
kaptajn  
Søborg



**D. P. Davidsen**  
provst, sognepræst  
Vildbjerg



**P. M. Davidsen**  
fhv. overværkmester  
Kbhvn. S.



**C. C. E. Dehn**  
kaptajnløjtnant  
Kbhvn. Ø.

(Valby), søn af malermester Carl Christian Dehn og hustru Kirstine Rasmine f. Povlsen; g. 27/12 1918 m. Laura D., f. Petersen; udd. s. maler, rekrut v. kystartilleriet 1915, underkorporal 1916, korporal s. å., midlertidig sergent af reserven 1916, sergent af linien 1918, officiant 1923, overofficiant 1937, stabsofficiant 1946, kaptajnløjtnant af specialgruppen 1951, kaptajnløjtnant af specialgruppen i nummer i reserven 1958; forrettet tjeneste v. kystartilleriet, v. kystartilleriets befalingsmandsskoler, v. 1. feltartilleriregiment, v. sjællandske luftværnsregiment, v. artilleriets befalingsmandsskoler og v. Kbhvn.s luftværnsartilleriforsvar, depotofficer v. sjællandske luftværnsregiment og skriver v. Kbhvn.s luftværnsartilleriforsvar.

Adr. Østerbrogades Kaserne, Kbhvn. Ø.

**Dehn-Jensen, Knud Poul Johan**, oberstløjtnant, civilingeniør (R. 4/10 1954).

Adr. Artillerivejs Kaserne, Kbhvn. S.

**Dein, Anton**, lektor (R. 22/4 1954).

Adr. Ejderstedgade 14, Kbhvn. V.

**Demkjær, Theodor**, toldforvalter (R. 12/12 1955); f. 28/11 1895 i Rands, Gårslev sogn, Vejle amt, søn af sten- og billedhugger Christian Demkjær og hustru Marie f. Buhl; g. 15/8 1920 m. Andrea Helene Ruth D., f. Christiansen; præliminæreksm. (Børkop og Fredericia) 1912, ansat på herredskontoret i Fredericia 1913, indtrådt i toldtaten i Vejle s. å., forflyttet t. Roskilde 1914, t. Ålborg 1915 og t. Thisted 1918, toldassistent i Vejle 1919, tjenstgørende i Frederikshøj, Padborg og Kruså 1919-21, forflyttet t. Thisted 1921 og t. Fredericia 1925, overassistent i Middelfart 1933, toldkontrollør i Fredericia 1941, overkontrollør i Horsens 1946, toldforvalter i Tønder 1950.

Adr. Toldkammeret, Jernbanegade 2, Tønder.

**Dethlefsen, Dethlef**, fhv. gårdejer (R. 4/9 1954); f. 29/7 1880 i Gaden, Højer sogn, Tønder amt, søn af gårdejer Thomas Dethlefsen og hustru Othilie f. Sønnichsen; g. 22/3 1907 m. Caroline

D., f. Feddersen; udd. v. landbrug, gennem 38 år drevet eget landbrug, afhændet gården t. sønnen Thomas Dethlefsen 1942; gennem årene deltaget i arbejdet vedr. afvandingen af marsken, formd. f. best. f. Højer Digelau 1922-54.

Adr. Ny Frederikskog pr. Højer.

**Dich, Poul Henning**, læge (R. 10/4 1958) (M.T.Kha.) (D.r.K.M.) (N.O.N.5.); f. 24/3 1895 i Kbhvn., søn af malermester Martin Magnus Dich; g. 15/4 1924 m. Elsbeth D., f. Schiemann; cand. med. 1921, embedslægeeksm. 1926, hospitalsuddannelse: Hammel Amtssygehus, Odense Amtssygehus, Sankt Hans Hospital, Roskilde, Alm. Hospital, Kbhvn., Rigshospitalet's afd. C og A, Kbhvn. (turnus), Blegdamshospitalet, Kbhvn., Rigshospitalet's øreafd. og hudafd., Kbhvn. og Balders Hospital, Kbhvn., vikarieret f. ørelæger og praktiserende læger, læge v. Den gamle By, Kbhvn., amanuensis i Dragør 1926, praksis i Dragør s. 1927; formd. f. Dragør sundhedskomiteé, f. kræftkomiteén i Dragør, f. Dansk Røde Kors' afd. f. Dragør og omegn, f. Dragør Museumsforening, f. fredningsnævnet i Dragør, f. Foreningen t. gamle Bygningers Bevarelse og f. Naturfredningskomiteén f. Amager; skrevet en række artikler og holdt foredrag om den gifte erhvervskvindes problemer, seksualproblemer og sygekasseproblemer, oversat og bearbejdet Torsten Wickbom: Ungdom og Eros, skrevet et afsnit i A.O.F.s publikation: Ungdommen og Kærligheden.

Adr. Stationsvej 11, Dragør.

**Diderichsen, Paul Henrik Krag**, professor, dr. phil. (R. 22/11 1956); f. 16/8 1905 i Kbhvn.; student (Herlufsholm) 1923, mag. art. (nordisk filologi) 1929, dr. phil. 1941; ekstraordinær professor i dansk sprog v. Kbhvn.s Universitet.

Adr. Engbakken 28, Virum.

**Dige, Helmuth**, fhv. ekspeditionssekretær (R. 9/7 1958); f. 24/8 1888 i Kbhvn., søn af læge Helmuth Dige og hustru Vilhelmine Mariane f. Ørbech; g. 23/9 1919 m. Ellen Marie D., f. Hansen; kontorist på Ebeltoft Amtstue 1908, assistent



**T. Demkjær**  
toldforvalter  
Tønder



**T. Dige**  
kontorchef  
Kbhvn. F.



**H. Dilling-Hansen**  
gårdejer  
Tågerup pr. Roskilde



**A. M. F. Dons**  
pens. skoleinspektør  
Odense

på Frederiksberg Amtstue 1909, kontorfuldmægtig 1920, fuldmægtig af 2. grad på Roskilde Amtstue 1923, fuldmægtig af 1. grad på Frederiksberg Amtstue 1926, ekspeditionssekretær 1950; kasserer og sekretær i Selskabet De danske Forsvarsbrødre f. Frederiksberg og Omegn s. 1932; gruppefører i hjemmeværnet.  
Adr. Vinkelvej 13, Hillerød.

**Dige, Thorkild**, kontorchef (R. 27/4 1955); f. 24/5 1910 i Aunslev, Svendborg amt, søn af førstelærer, formd. f. Danmarks Lærerforening Carl Dige og hustru Kirstine f. Isaksen; g. 1/2 1935 m. Ena D. f. Kruse; udd. i handel, u. besættelsen deltaget i frihedskampen, sen. ansat i det kgl. danske gesandtskab i Sverige s. chef f. flygtningeadministrationen i Jönköping len, sekretær u. ministeriet f. særlige anliggender efter befrielsen 1945, fuldmægtig i Frihedsfonden 1946, kontorchef i samme 1947, till. forretningsfører f. Frihedsfonden s. 1950; viceefor og administrator f. 4. Maj-Kollegiet, Kbhvn. s. 1951.  
Adr. Frederiksberg Bredegade 13 B, Kbhvn. F.

**Dilling-Hansen, Hans**, gårdejer\* (R. 21/3 1956); f. 27/4 1892 i Brordrup, Gadstrup sogn, Roskilde amt, søn af gårdejer Jens Hansen og hustru Caroline f. Dilling; g. 28/6 1917 m. Marie Olivia D.-H., f. Rasmussen; udd. v. landbrug, frekventeret Hindholm Højskole og Tune Landbrugsskole, videreudd. på Studsgård Forsøgsstation, forpagtet svigerfaderens ejendom: Føjlegård, Tågerup pr. Roskilde 1917, sen. overtaget samme; tidl. medl. af Agerup-Kirkerup kommunes sogneråd, tidl. formd. f. Vigen Mejeri og f. Gundsøllille Brugsforening, tidl. formd. f. repræsentantskabet f. Dansk Andels-Cementfabrik, Nørresundby og medl. af repræsentantskabet f. Øernes Andelselskab, Kbhvn.

Adr. Føjlegård, Tågerup pr. Roskilde.

\* Gårdejer H. Dilling-Hansen, Tågerup pr. Roskilde, er afgået ved døden 7/5 1957.

**Dinesen, Jørgen Eigil Wiffert**, kammerherre, høfjægermester, godsejer (R. 17/6 1954); f. 22/6

1895 på Gl. Wiffertsholm, Solbjerg sogn, Ålborg amt; ejer af Kragerupgård m. Rugskovgård.  
Adr. Kragerup pr. Ruds-Vedby.

**Djurhuus, Anton Oliver Sophus**, distriktsingeniør, cand. polyt. (R. 23/10 1957); f. 12/3 1898 i Kollefjord, Færøerne; distriktsingeniør u. vandbygningsdirektoratet.  
Adr. Frødings Allé 36, Søborg.

**Djurhuus, Håkun**, lærer (R. 1/1 1957); f. 11/12 1908 i Thorshavn, Færøerne; realeksm. (Thorshavn) 1925, lærereksm. (Færøernes Seminarium) 1932, tekn. skolekursus i Kbhvn. 1936 og 1938, lærer v. Klakksviks Folkeskole s. 1934 og v. Klakksviks tekn. Skole s. 1936; sekretær f. Klakksviks Arbejdsforening 1934-36, formd. f. Klakksviks Folkefløksvalgerforening s. 1938, medl. af Klakksviks kommuneråd 1946-51, formd. 1949-51, og f. Færøernes lagting s. 1946, lagtingsformd. 1950-51, landsstyrelsesmd. 1951-54, vice-lagmd. 1954-57, medl. af folketinget s. 1957.  
Adr. Klakksvik, Færøerne.

**Djørup, Frans**, overkirurg, dr. med. (R. 24/10 1955); f. 16/4 1891 på Endelave, Skanderborg amt, søn af amtslæge Vilhelm Djørup og hustru Ingeborg f. Christensen; g. 9/2 1917 m. Else D., f. Dessau; student fra Østre Borgerdydskole. Kbhvn. 1909, cand. med. 1916, Kbhvn.s Universitet's guldmedaille 1921, dr. med. 1923, prosektor anatomiae 1917-22, turnustjeneste 1922-23, kandidat v. Frdbg. Hospital's kirurgiske afd. A 1923. 2. reservekirurg v. samme 1924, 2. reservekirurg v. Rigshospitalet's afd. D 1925, 1. reservelæge v. Horsens Kommunehospital 1927, 1. reservekirurg v. Rigshospitalet's afd. D 1928-32, assisterende læge v. arbejderforsikringsrådet 1929-33, kandidat v. Rigshospitalet's fødeafd. B 1932-33, kst. overkirurg v. Rigshospitalet's afd. D 1933, overlæge v. Kolding Amts- og Bysygehus s. 1933, overkirurg v. samme 1939.  
Adr. Kolding Sygehus, Kolding.

**Doctor, Peter Hansen**, kaptajn (R. 2/2 1955) (H.T.H.).  
Adr. Smallegade 20 A, Kbhvn. F.



**G. M. Drachmann**  
direktør, cand. jur.  
Hellerup



**F. V. Dragsholm**  
direktør  
Odense



**J. Due-Petersen**  
direktør, civilingeniør  
Abyhøj



**F. N. S. Dyrlund**  
handelsattaché  
Quito, Ecuador

**Dolleris** (f. Christiansen), **Karen Hedvig**, fhv. skolebestyrerinde\* (R. 15/12 1954); f. 10/8 1883 i Høng, Holbæk amt.

Adr. Bækkevej 1, Høng.

\* Fhv. skolebestyrerinde K. H. Dolleris, Høng, er afgået ved døden 18/8 1959.

**Dons, Anna Margrethe Fasting**, pens. skoleinspektør (R. 9/7 1956); f. 14/1 1891 i Lindved, Odense amt, datter af inspektør Niels Møller Dons og hustru Henriette f. Fasting; student 1911, cand. phil. 1912, lærereksm. (Ribe) 1914, lærerinde v. Grundtvig's Friskole 1914-19, lærerinde v. Odense kommunale skolevæsen 1919-20, lærerinde v. Odense kommunale Pige- og Realskole 1920, skoleinspektør og daglig leder af samme 1940, pens. 1956.

Adr. Mageløs 9, Odense.

**Dorn-Jensen, Svend Aage**, byretsdommer (R. 4/6 1958); f. 24/12 1910 i Slagelse; dommer i Kbhvn.s byret.

Adr. Rungsted Strandvej 217, Rungsted Kyst.

**Drachmann, Geert Matthias**, direktør, cand. jur. (R. 30/6 1955) (F.M.Soc.2.); f. 29/5 1910 i Hornbæk, Frederiksborg amt, søn af professor, dr. phil. A. B. Drachmann (K<sup>1</sup>.DM.p.p.) og hustru Ellen f. Bentzon; g. 5/6 1944 m. socialrådgiver Kirsten D., f. Ludvigsen; student (Herlufsholm) 1928, cand. jur. 1935, amtsfuldmægtig i Sorø 1935-37, sekretær i socialministeriet 1937, fuldmægtig 1944, ekspeditionssekretær 1952, kontorchef 1955, direktør f. arbejdstilsynet s. 1957; till. sekretær i forligsinstitutionen 1945-55 og i folkeforsikringskommissionen 1948-55, ministersekretær 1943-45; studieophold v. Det internationale Arbejdsbureau i Genève 1939, rådgiver og sekretær f. den danske delegation v. de internationale arbejds-konferencer 1945-47; formd. f. socialministeriets ferieudvalg 1955-57 og f. enkepensionsudvalget af 1956, medl. af ulykkesforsikringsrådet s. 1957, tilforordnet arbejdsrådet s. 1954, formd. f. arbejderbeskyttelsesfondet s. 1957, mæglingssmd. u.

forligsinstitutionen s. 1958; sekretær i Foreningen af 1837 t. forsømte Børns Frelse 1942-43, medl. af forretningsudvalget f. American Graduate School in Denmark 1948-51; medl. af redaktionsudvalget f. Socialt Tidsskrift s. 1943, redaktør 1950-57, redaktør af Social Denmark 1945 og 1947 samt af Industrial Relations in Denmark, ansvarshavende redaktør af Pas På s. 1957.

Adr. Vandrevej 15, Hellerup.

**Dragsholm, Frants Viktor**, direktør (R. 20/4 1954); f. 29/12 1898 i Kbhvn., søn af købmand Peter Petersen og hustru Ane Kirstine f. Lauritzen; g. 21/3 1950 m. Kamilla Lilly D., f. Methmann; handelsudd. indenfor smør-concernen E. F. Esmann 1915-28, herunder de senere år fuldmægtig i firmaet C. Andersen jr., Odense (tilsluttet concernen), fuldmægtig i Gartneres Salgsforening, Odense 1929, direktør f. Gartneres Salgsforening, Århus 1930, direktør f. Gartneres Salgsforening, Odense 1940; medl. af repræsentantskabet f. Fyens Disconto-Kasse, tilforordnet i De danske Andelssalgsforeninger f. Gartneri og Frugtavl's forskellige udvalg, medl. af Gartneres Landspropaganda, direktør i Andelsforeningernes Frugteksportudvalg.

Adr. Middelfartvej 11, Odense.

**Drosthede, Ancher Oswald**, politiassistent (R. 28/1 1956); f. 3/3 1892 i Kbhvn., politiassistent af 1. grad.

Adr. Sigbrits Allé 17, Kbhvn. S.

**Due-Petersen, Jens**, direktør, civilingeniør (R. 21/8 1954); f. 23/2 1900 i Århus, søn af direktør Peter Due-Petersen og hustru Kristiane f. Bach; g. 25/7 1928 m. Eleanor Margaret D.-P., f. Miles; realeksm. fra Århus Katedralskole 1916, lærling i A/S Frichs, Århus 1916-19, cand. polyt. 1926, studie- og arbejdsophold i England, Belgien og Tyskland 1926-28, ingeniør i A/S Frichs, Århus 1928, direktør 1938, adm. direktør 1945; medl. af Industrirådet s. 1946, medl. af repræsentantskabet f. A/S Århus Privatbank, Århus s. 1945,





**J. H. Däncker**  
pens. overfyrbøder  
Brønshøj



**S. Ebbesen**  
ambassaderåd,  
presseattaché  
Oslo



**F. V. R. Ege**  
dr. phil.  
Kbhvn. V.



**N. H. C. Egeberg**  
postmester  
Køge

medstifter af C.E.L.T. (Constructeurs Européens de Locomotives à Moteurs Thermiques) 1953, præsident f. samme 1953-58, formd. f. grundlisteudvalget f. Aby kommune s. 1955.

Adr. Gl. Abyhøj, Bakkeallé 1, Abyhøj.

**Dylmer, Hans Martinus**, fhv. postmester (R. 18/8 1955); f. 5/7 1886 i Flemløse, Assens amt, søn af uddeler Peter Ludvig Dylmer og hustru Mette f. Christensen; g. 18/9 1918 m. Thyra Kathrine D., f. Kristensen (d. 1952), g. 22/11 1955 m. Idun D., f. Kristensen; præliminæreksm. 1904, elev i postvæsenet (Kjellerup) 1905, assistent i Ribe 1912, overassistent i Odense 1931, postmester i Bramminge 1941, pens. 1956; gennem en år-række medl. af best. f. Sønderjyds Forening f. Bramminge.

Adr. Læssøgade 137, Odense.

**Dyrlund, Folmer Nielsen Saxild**, handelsattaché (R. 11/3 1958) (Br.S.K.5.); f. 25/4 1915 i Århus, søn af grosserer Niels Christian Dyrlund og hustru Ingeborg f. Saxild; g. 14/3 1958 m. Jenny Elisabeth D., f. Szondi-Sondy; student fra Schneekloths Skole, Frdbg. 1933, praktisk handelsuddannelse i tekstilbranchen, frekventeret Handelshøjskolen i Kbhvn. 1938-40, turist- og erhvervschef i Frederikssund 1942-44, ansat i udenrigsministeriet 1945, handelsattaché i Tyrkiet 1947-52 og i Brasilien 1953-57, handelsattaché i Ecuador og Bolivia s. 1957.

Adr. P. O. Box 3086, Quito, Ecuador.

**Däncker, Johannes Henrik**, pens. overfyrbøder (R. 29/1 1956); f. 4/6 1888 i Krogsbølle sogn, Odense amt, søn af smed Rasmus Henrik Däncker og hustru Johanne Kristine f. Johnson; g. 15/12 1916 m. Alma D., f. Knudsen; udl. s. smed 1906, derefter t. søs s. fyrbøder, sen. maskinarbejder i forskellige virksomheder, fyrbøder i søværnet 1915, fyrbøder bl. a. i u-båden »Nymfen« m. prins Axel s. chef, ansat i fyr- og vagervæsenet 1919, overfyrbøder 1937, afsked 1954.

Adr. Stenløsevej 101, Brønshøj.

**Ebbe, Julius Georg Pedersen**, gårdejer, sognefoged (R. 24/11 1955); f. 1/7 1881 i Døllefjelde, Maribo amt, søn af gårdejer Niels Pedersen Ebbe og hustru Anne f. Poulsen; g. 13/4 1906 m. Johanne E., f. Pedersen; udd. v. landbrug, sen. selvstændig gårdejer; sognefoged og lægdsmand i Godsted sogn s. 1925; medl. af Øster Ulslev-Godsted kommunes sogneråd og af Godsted sogns menighedsråd.

Adr. Karleby pr. Øster Ulslev.

**Ebberup, Hans Jensen**, kaptajnløjtnant (R. 9/5 1955) (H.T.S.); f. 22/4 1895 i Kbhvn.; kaptajnløjtnant af specialgruppen.

Adr. Hjertensfrydsgade 16, Kbhvn. K.

**Ebbesen, Sven**, ambassaderåd, presseattaché (R. 1/1 1954) (FM<sup>2</sup>. 3/5 1952) (Chr.X.Fr.M.) (N.O.N.4.) (N.St.O.2.); f. 15/5 1911 i Vedbysønder, Ottestrup sogn, Sorø amt, søn af gartner Ebbe Ebbesen og hustru Anna Petrea f. Jensen; g. 13/11 1937 m. Anna Elisabeth E., f. Olesen; student (Haslev) 1929, cand. theol. 1935, medarbejder v. Berlingske Tidende 1935-47 (v. bladets London-redaktion 1939-40 og 1945-47), till. medarbejder v. B.B.C. Monitoring Service 1940-41 og v. det danske råd's informationskontor i London 1941-45, sideløbende redaktionssekretær v. ugebladet Frit Danmark, London, assisterende presseattaché v. den danske ambassade i London 1947-52, fuldmægtig i udenrigsministeriet's pressebureau 1952-55, presseattaché v. den danske ambassade i Oslo s. 1955, titel af ambassaderåd 1958; medl. af det danske kirkeråd i London 1949-52; tildelt Hans Tausen-Fondet's legat 1936.

Adr. Akersborg Terrasse 34, Ullevål Hageby, Oslo, Norge.

**Edrén, Per Rudolph**, dommer (R. 15/3 1957); f. 26/12 1903 i Kbhvn.; g. 14/9 1929 m. Inger E., f. Jensen; student (Frederiksborg) 1921, cand. jur. 1934, politifuldmægtig s. å., dommerfuldmægtig 1935, senest dommerfuldmægtig v. civildommerembedet i Odense, dommer i Skanderborg 1953.

Adr. Dommergården, Skanderborg.



**N. P. Ege**  
pens. kriminalassistent  
Holbæk



**F. V. Eilschou-Holm**  
sømandspræst, general-  
sekretær  
Kbhvn. Ø.



**F. G. Eisensøe**  
murermester, entrepre-  
nør, oldermænd  
Kbhvn. F.



**A. C. Ejersted**  
fiske- og vildthandler  
Kbhvn. Ø.

**Eg, Jens Madsen**, kreditforeningsdirektør\* (R. 8/1 1955); f. 29/5 1879 i Påbøl, Houen sogn, Ringkøbing amt.

Adr. Bindsbøl pr. Tarm.

\* Kreditforeningsdirektør J. M. Eg, Bindsbøl pr. Tarm, er afgået ved døden.

**Ege, Frederik Vilhelm Ringstrup**, dr. phil. (R. 9/9 1957); f. 22/8 1887 i Rønde, Bregnet sogn, Randers amt, søn af vejinspektør Jens Peter Jensen og hustru Ane Frederikke f. Baurath; g. 11/11 1916 m. Sida Christine E., f. Holberg; student (Randers) 1907, mag. scient. (naturhistorie) 1915, dr. phil. 1931, ekstraordinær assistent v. Carlsberg-Laboratoriet's fysiologiske afd., Kbhvn. 1921, ordinær assistent v. samme 1923, videnskabelig medarbejder v. Marinbiologisk Laboratorium, Charlottenlund Slot 1933, afsked m. pension 1957; publiceret følgende ichthyologiske afhandlinger: Stomiatidae (Stomias) 1918, Contributions to the knowledge of the Genus Paralepis Cuv. (doktorafhandling) 1930, The Genus Stomias Cuv. 1934, A Revision of the Genus Anguilla Shaw 1939, A Transplantation Experiment with Zoarcus Viviparus L. 1942, Chauiodus Schneider, Bathypelagic Genus of Fishes 1948, Paralepididae I (Paralepis and Lestidium) 1953, Paralepididae II (Macroparalepis) 1957, Omosudis Günther, Bathypelagic Genus of Fish 1958.

Adr. Hostrupsvej 5, Kbhvn. V.

**Ege, Vibeke**, frue (R. 27/4 1955); g. 1940 m. professor, dr. phil. Richard Ege (R.D.M.).

Adr. Juliane Maries Vej 30, Kbhvn. Ø.

**Egeberg, Niels Haagen Carstensen**, postmester (R. 13/5 1954); f. 22/9 1894 i Korsør, søn af købmand Baahne Frederik Johan Egeberg og hustru Edel Kirstine f. Haagensen; g. 28/4 1922 m. Inger E., f. Bigum; postelev i Korsør 1911, postassistent 1919, overassistent i Hillerød 1931, postkontrollør i Hillerød 1937, postmester i Køge 1947.

Adr. Posthuset, Køge.

**Egeland, Hans Knud Thorvald Madsen**, civilingeniør (R. 16/9 1955); f. 7/2 1891 i Rislev, Præstø amt, søn af tømrer, sen. gårdejer Peter Ludvig August Madsen Egeland og hustru Sophie f. Nielsen; g. 31/8 1917 m. Kaja E., f. Hammar; cand. polyt. (bygningsingeniør) 1915, ansat v. Kbhvn.s kommune, i A/S Vølund, Kbhvn., i A/S Danalith, Kbhvn. og h. ingeniør Hermansen, Vexjö, Sverige, udsendt t. Ægypten af A/S Danalith 1929, udtrådt af A/S Danalith 1934, derefter selvstændig entreprenør, leder af de 2 ægyptiske cementfabrikkers »bureau technique« 1936, direktør f. entreprenørselskabet: The Misr Concrete Development Co. SAE 1938-58, derefter selskabets tekniske rådgiver; medvirket v. opførelsen af cementfabrik i Cape Town 1939-40, iøvrigt virket i Ægypten, Sudan, Saudi Arabien og Libanon hovedsagelig v. bygning af cementfabrikker; tidl. censor i jernbeton v. Cairos 2 universiteter og medl. af best. f. den ægyptiske stats »building research center«.

Adr. Gyvelvej 14, Skodsborg — 2 Sh. Mohamed Marshly Pasha (P. O. Box 1740), Cairo, Ægypten.

**Ege, Niels Peter**, pens. kriminalassistent (R. 7/12 1954); f. 7/4 1888 i Gørlose, Frederiksborg amt; g. 27/2 1911 m. Kristine E., f. Kristensen; udd. v. landbrug, aftjent værnepligt v. livgarden 1907, ansat v. Blegdamsvejens Arresthus, Kbhvn. 1908-11, politibetjent i Kbhvn.s amts nordre birk 1911, politibetjent i Skelskør 1912, ansat i statspolitiet m. station i Kbhvn. 1919, forflyttet t. Holbæk s. å., kriminaloverbetjent 1931, kriminalassistent 1945.

Adr. Labæk 30 C, Holbæk.

**Eider, Viggo Preben**, konsul (R. 1/1 1956).

Adr. 37 Harrington Gardens, London S.W.7, England.

**Eigtved, Cai Ebbe**, kontorchef (R. 4/2 1957); kontorchef i ministeriet f. offentlige arbejder.

Adr. Puggårdsgade 3, Kbhvn. V.

**Eilschou-Holm, Frederik Vilhelm**, sømandspræst, generalsekretær (R. 24/2 1956) (Fi.H.R.3<sup>2</sup>) (Fi.M.M.3.) (Le.S.5.) (S.V.3<sup>1</sup>.); f. 28/2 1907 i Kbhvn., søn af sognepræst Eduard Frederik Eilschou-Holm og hustru Julie Henriette f. Obelitz; g. 28/2 1932 m. Anna Elise E.-H. f. Schou; student fra Østersøgades Gymnasium, Kbhvn. 1925, cand. theol. 1932, lærer v. Holte Gymnasium 1927-31, sømandspræst i Gent, Belgien 1932, till. legationspræst i Bruxelles 1933, sømandspræst i danske havne 1937, sekretær f. Indenlandsk Sømandsmission 1937, generalsekretær 1950, till. præst v. Luther Kirken, Kbhvn. 1941; formd. f. det samlede studenterråd v. Kbhvn.s Universitet 1927-28, medl. af best. f. Dansk Studiefond 1927-29, medl. af best. f. Kristelig akademisk Forening 1928-31, medl. af best. f. Understøttelsesforeningen i Belgien 1933-37, formd. f. Sømandsbiblioteket f. Danmark 1937-39, medl. af best. f. Danmarks Fiskerhøjskole 1946-51, medl. af best. f. Søfartens Bibliotek 1939 og f. Sømandsmissionen i Kbhvn. 1938, formd. f. sidstnævnte 1945, æresmdl. af Hvide Sande Fiskeriforening 1939, medl. af best. f. Danske Søfarendes Mindefond 1945 og f. Handelsflådens Velfærdsråd 1948, formd. f. best. f. Kbhvn.s Arbejdshjem 1951, medl. af best. f. Den danske Folkekirkes mellemkirkelige Råd 1954 og f. Den danske Folkekirkes Nødhjælp 1954; skrevet: *Det hændte derude* (1942), *Der er Vej frem* (1943), *Sømandsmissionen* (i *Den danske Kirke og vor Slægt*) (1943) samt artikler i dagblade og tidsskrifter, redaktør af »Redningsbåden« s. 1938, medarbejder v. *Nordisk teologisk Uppslagsbok*.

Adr. Classensgade 17, Kbhvn. Ø.

**Eilschou-Holm, Johannes**, præst (R. 20/12 1957); f. 24/3 1904 i Kbhvn., søn af sognepræst Eduard Frederik Eilschou Holm og hustru Julie Henriette f. Obelitz; g. 30/10 1928 m. Aase E.-H., f. Bützow-Rohde; cand. theol. 1928, præst i Fredensborg s. å., præst v. Solbjerg Kirke, Frdbg. 1937; medl. af Frdbg. kommunalbest. 1943, formd. f. Frdbg. kommunalbibliotek 1946, formd. f. Frdbg. børneværn 1947, formd. f. Frdbg. skolekommission 1958, viceborgmester på Frdbg. 1959; formd. f. Præsteforeningen i Kbhvn. og Frdbg. 1948, medl. af best. f. Dansk Præsteforening 1949.

Adr. Gl. Kongevej 164, Kbhvn. V.

**Eisensøe, Fritz Gottlieb**, murermester, entreprenør, oldermænd (R. 16/9 1958); f. 1/7 1905 i Viby, Syv sogn, Roskilde amt, søn af murermester Peter Julius Eisensøe og hustru Helga Marie f. Klæbel; g. 25/9 1931 m. Sonja Hedvig E., f. Larsen; udl. h. murermester Peter Nielsen, Herlufmagle 1924, svend i Tyskland og Schweiz, konduktor i firmaet Carl I. Hansen & Søn, Kbhvn. 1929-32, etabl. sig s. selvstændig murermester i Kbhvn. 1932; medl. af murerfagets voldgiftsret 1940, repræsentant i Kbhvn.s Murer- og Stenhuggerlaug 1944-46, bisidder 1946-54, oldermd. s. 1954, medl. af repræsentantskabet f.

Dansk Arbejdsgiverforening 1946-54, medl. af hovedbest. og af forretningsudvalget f. samme s. 1954, medl. af repræsentantskabet f. Arbejdsgivernes Ulykkesforsikring G/S s. 1956, medl. af invalideforsikringsretten s. 1958, medl. af best. og forretningsudvalget f. Byggecentrum, Kbhvn. s. 1956, medl. af Frdbg. kommunalbest. 1950-54 og af tilsynsrådet f. Sparekassen f. Kbhvn. og Omegn s. 1951, formd. f. Kbhvn.s Håndværkerforening's Understøttelsesfond s. 1956, handelskynligt medl. af østre landsret.

Adr. Troels Lunds Vej 28, Kbhvn. F.

**Ejersted, Axel Christian**, fiske- og vildthandler (R. 17/5 1954); f. 25/6 1900 i Skagen, søn af funktionær v. Skagen Gasværk, tidl. medarbejder v. klitbepantningen i Hjørring amt Martin Jensen og hustru Karoline f. Ejersted; g. 1/9 1956 m. Julie Birgitte E., f. Nathan; udd. s. mejerist (Sæby Mejeri m. fl.) 1915-21, aftjent værnepligt og hjemsendt s. korporal 1923, fiskehandlermedhjælper i firmaet Chr. Larsen, Frdbg., grundlagt Fiskehandelen »Øresund«, Kbhvn. 1926; formd. f. Fiskehandlerforeningen f. Kbhvn. og Omegn s. 1942, næstformd. i Landsorganisationen af Danmarks Detail-Fiskehandlere s. 1946, medl. af Fiskerirådet s. 1954, medl. af hovedbest. f. De danske Handelsforeningers Fællesorganisation s. 1942; medstifter af og ophavsmd. t. »Landsfiskepropagandaen«, ophavsmd. t. udstillingen »Fisk i Forum«, Kbhvn. 1951; fl. a. faglige og offentlige tillidhverv.

Adr. Østerbrogade 149, Kbhvn. Ø.

**Ejlersgaard, Ejler**, overretssagfører (R. 26/7 1955); f. 23/2 1879 i Ålborg, søn af redaktør, bladudgiver Julius Peter Martinus Ejlersgaard og hustru Charlotte Juliane Sofie f. Møller Jensen; g. 21/9 1920 m. Paula Mary E., f. Ruf (ægteskabet opløst 1931), sen. g. m. Elna E., f. Holm (d. 1951); student (Ålborg) 1897, cand. jur. 1905, aftjent værnepligt 1905-06, sekondløjtnant v. 7. batalion 1908, sagførerfuldmægtig i Ålborg 1905, by- og herredsfuldmægtig i Middelfart 1906, sagfører i Middelfart 1910, overretssagfører 1913, offentlige og beneficerede sager 1918, auktionsleder i Middelfart 1935; revisor i Middelfart Sparekasse 1925-44, medl. af tilsynsrådet f. samme 1944; formd. f. Middelfart huslejenævn 1921-24; formd. f. Middelfart Sejlklub 1910-35, æresmedl. af samme 1949; formd. f. Frimurerbroderforeningen »Broderly«, Middelfart s. 1948.

Adr. Ll. Sølyst, Skrillinge Strand pr. Middelfart.

**Elkjær, Sigurd Kristian**, forfatter (R. 11/5 1954); f. 6/2 1885 i Havrum v. Horsens, søn af lærer S. P. Elkjær og hustru Kirsten f. Sørensen; g. 15/10 1911 m. Marie E., f. Bie; alm. forberedelseseksm. (Horsens Statsskole) 1904, afgangseksm. fra rytteriets sekondløjtnantsskole i Jægersborg 1906, lærereksm. (Den danske Realskole's seminarium i Kbhvn.) 1910, lærer v. Århus skolevæsen 1911-25, u. sikringsstyrken løjtnant



**E. Ejlersgaard**  
overretssagfører  
Skrillinge Strand pr.  
Middelfart



**S. K. Elkjær**  
forfatter  
Vanløse



**O. Elmvig**  
pens. kriminalassistent  
Vordingborg



**Aa. F. N. Elving**  
pens. kriminalassistent  
Hørsholm

nant v. 3. dragonregiment, lærer v. Hillerød skolevæsen 1925, overlærer 1946-49; medl. af best. f. Dansk Forfatterforening 1950-52; litterære arbejder: Anders Grøn (1915), Hans Nielsen Smed (1918), Sejer (1921), Under Uvejret (1922), Fedel og Plov (1923), Bysens Horn (digte 1925), Rane og Kirsten (1926), Helle Arvidsdatter (1928), Charlotte Dalgaard (1932), Jakob og Hagar (1. præmie i Ude og Hjemme's romankonkurrence 1935), Mellem Hav og Fjord (den danske pris i den internationale romankonkurrence 1936), Et Muldskud i Havet (1937), Landfast (1938), Niels Tambours Datter (1940) Jens Rytter (1941), Bønder, Præster og Herremænd (1942), Min Ungdoms Labyrinth (1943), Folk og Fæ (1944), En jysk Skolemester fortæller (1948), Strømhvirvler (1949), Kr. Bording (1951), Else Marie (radiroman 1953), Tårnduer (1955), Sidst, men bedst (1956), noveller i forskellige tidsskrifter og afhandlinger i historiske årbøger; modtaget Adam Oehlenschläger-Legatet 1957.

Adr. Flakholmen 36, Vanløse.

**Elmvang, Bent Andreas**, pens. kriminalassistent (R. 7/12 1954); f. 24/5 1892 i St. Havelse, Ølsted sogn, Frederiksborg amt, søn af vejmand Hans Hansen og hustru Marie f. Hansen; g. m. Signe E., f. Christensen; ansat i Kbhvn.s politi (station 3) 1914, overgået t. kriminalpolitiet 1920, kriminaloverbetjent 1936, kriminalassistent af 2. grad 1942, kriminalassistent af 1. grad 1950, pens. 1957.

Adr. Tirsbækvej 15, Vanløse.

**Elmvig, Ove**, pens. kriminalassistent (R. 21/3 1958); f. 21/1 1892 i Kalvehave sogn, Præstø amt, søn af parcellist Lars Peter Jørgensen og hustru Emilie f. Michelsen; g. 30/3 1917 m. Agnes E., f. Hansen; udd. s. gartner, gartner i Danmark og Tyskland, frekventeret Brøderup Højskole 1911-12, civilarbejder v. tøjhuskompagniet, Kbhvn., politibetjent i Kbhvn. 1914, ansat i statspolitiet 1919, tjenstgørende v. paskontrollen i Gedser 1919-27, kriminalbetjent i Vordingborg 1927, kri-

minaloverbetjent 1936, kriminalassistent af 2. grad 1946, kriminalassistent af 1. grad 1952.  
Adr. Birke Allé 13, Vordingborg.

**Elsnab, Christian Andreas Krarup**, redaktør (R. 21/8 1954) (F.Æ.L.5.) (S.V.3.); f. 7/12 1911 i Bindslev, Hjørring amt, søn af læge C. J. Elsnab og hustru Astrid f. Krarup; g. 8/5 1946 m. Aase E., f. Thaysen; student (Ålborg) 1929, studier v. Kbhvn.s Universitet, korrespondent t. provinsblade, journalist v. Folket, Silkeborg 1935, redaktionssekretær v. Nordjydsk Tidende, Ålborg 1937, journalist v. Århus Amtstidende 1938, journalist v. Vejle Amts Folkeblad 1943, redaktionssekretær v. samme 1945, redaktionssekretær v. De Bergske Blade 1948-56, redaktør af Journalist-Bladet s. 1957; formd. f. Dansk Journalistforening s. 1952 og f. Danske Journalisters Fællesrepræsentation 1952-54, næstformd. f. samme 1954-58, påny formd. s. 1958, næstformd. i best. f. journalistkursus v. Århus Universitet s. 1952, medl. af eksekutivkomitéen f. International Federation of Journalists 1952-55 og påny s. 1958, medl. af Nordisk Presse's samarbejdsnævn s. 1952, medl. af best. f. Provinspressens Pensionsfond s. 1952, næstformd. i samme s. 1954, f. A/S Pensionsforsikringsanstalten s. 1956, f. Kbhvn.ske Journalisters Pensionsfond s. 1952 og f. Dansk Pressemuseumsforening s. 1953, medl. af Turistrådet s. 1953, medl. af repræsentantskabet f. Foreningen »Norden« s. 1954, medl. af pressens telegramudvalg s. 1952 og af pressens berigtigelsesnævn, medl. af landskomitéen f. Verdens Venskabs-Forbundet, af repræsentantskabet f. Det danske Selskab og af hovedbest. f. Landsforeningen t. Bekæmpelse af dissemineret Sclerose, medl. af undervisningsministeriet's udvalg vedr. underlødige litteratur, medl. af Radiorådet og af statsradiofonien's programudvalg 1954-58, generalsekretær f. 10. nordiske pressemøde i Kbhvn. 1954.

Adr. Skrivergården pr. Viby S.

**Elving, Aage Frederik Nielsen**, pens. kriminalassistent (R. 7/12 1954); f. 20/12 1891 i Helsingør,



søn af snedkermester Hans Nielsen og hustru Marie f. Nielsen; g. 30/5 1915 m. Emmy Marie E., f. Jensen; udlært s. snedker m. diplom og medaille, aftjent værnepligt v. feltartilleriet, ansat i Helsingør politi 1914, politibetjent i Århus 1916, opdager 1918, ansat i statspolitiet m. tjeneste i Århus 1919, tjenstgørende i Hørsholm 1921-44, stationsleder v. kriminalpolitiets station i Næstved 1944-57, pens. s. kriminalassistent af 1. grad 1957; gennem flere år medl. af best. f. Dansk Kriminalpolitiforening, medstifter af og gennem en årrække formd. f. Frederiksborg Amts Politihundeførerforening og f. Sydsjællands Politihundeførerforening.

Adr. Gøgevangen 13, Hørsholm.

**Elwers, Carl Michael**, overpolitibetjent (R. 21/3 1958); overpolitibetjent af 1. grad.

Adr. Søndre Strandvej 89, Skotterup pr. Snekersten.

**Emborg, Niels Svend**, overværkmester (R. 27/5 1955) (H.T.H.); f. 6/4 1892 i Horsens, søn af tobaksspinder Hans Jacob Søren Emborg og hustru Lovise f. Nielsen; g. 18/12 1920 m. Villy Caroline E., f. Jespersen; møbelsnedkerlærling h. snedkermester Aage Schou, Kbhvn. 1906, svendebrev 1911, svend h. daværende oldermand, snedkermester J. C. Groule, Kbhvn. og i Werkstatt Bernard Stadler, Paderborn, Tyskland, snedker v. tøjhusværkstedet (beskæftiget bl. a. v. fremstillingen af de første flyvemaskiner) 1915-20 og påny m. afbrydelser t. 1939, værkstedsassistent v. hærens flyvertropper 1939, værkmester II s. å., værkmester I 1947, overværkmester v. flyvevåbnets centralværksteder 1954.

Adr. Ungarnsgade 29, Kbhvn. S.

**Enevoldsen, Georg Højmark**, oberstløjtnant (R. 18/4 1956).

Adr. Stenhusvej 22 A, Holbæk.

**Engberg, Einer**, kontorchef (R. 12/3 1958); kontorchef i boligministeriet.

Adr. Strandvej 231, Charlottenlund.

**Engberg, Jakob Frederik**, proprietær (R. 1/5 1958).

Adr. Anneksgården, Ourø pr. Holbæk.

**Engbæk, Niels Andreas Nielsen**, fhv. gårdejer (R. 25/9 1954); f. 20/5 1887 i Oure, Svendborg amt, søn af gårdejer, branddirektør Hans Peder Nielsen (R.) og hustru Gunhild f. Knudsen; g. 3/10 1911 m. Anna Kristensen E., f. Damgaard; udd. v. landbrug bl. a. i Tyskland, frekventeret bl. a. Korinth Landbrugsskole, overtaget fødegården: Langesminde pr. Oure 1911, overdraget samme t. sønnen Erik Engbæk 1945, driver fortsat selvstændig frugtplantage; medl. af best. f. Landbosparekassen f. Fyn s. 1929, formd. f. samme s. 1945, gennem en årrække medl. af og formd. f. Svendborg og Omegns Landboforening's planteavlssudvalg, som erkendtlighed f.

god indsats f. foreningen modtaget et sølvbæger fra samme, medl. af best. f. Frugtsalgsforeningen i Svendborg.

Adr. Langesminde pr. Oure.

**Engell, Hans Christian Blæsenborg**, oberstløjtnant (R. 4/10 1955); f. 20/1 1914 i Tampico, Mexico, søn af urmagermester Carl Christian Martin Engell og hustru Olga f. Christoffersen; g. 3/7 1939 m. Else Birthe E., f. Levin; student fra Metropolitanskolen, Kbhvn. 1932, sekondløjtnant af artilleriet 1936, premierløjtnant s. å., gennemgået hærens officersskole's specialklasser artillerikursus 1938-41, kaptajn løjtnant 1940, fuldmægtig i krigsministeriet 1941-45, kaptajn 1945, fung. kontorchef i krigsministeriet 1946-47, batterichef v. 1. feltartilleriregiment 1948-49, leder af artilleriskydeskolen's skydetekniske afd. 1949-53, oberstløjtnant 1951, chef f. 5. artilleriafd. 1953-56, chef f. artilleriskydeskolen 1956; lærer i administration v. hærens officersskole 1946-55 og i administrationsteknik og ballistik v. forsvarsakademiet 1946-57; sekretær i Fællesorganisationen af Officerer i Hæren 1949-57, medl. af hovedbest. f. samme s. 1951, næstformd. s. 1954, medl. af best. f. Danske Statsembedsmænds Samråd s. 1954, medl. af best. f. Artilleriofficerforeningen 1942-46, medl. af best. f. Regnecentralen s. 1957, medl. af forskellige udvalg u. dansk standardiseringsråd, forsvarrets standardiseringskomité, forsvarsministeriet og finansministeriet, redaktør af Dansk Militært Månedshæfte 1946-49 og af Vor Hær s. 1951, leder af Katolsk Højskole s. 1941, formd. f. Academicum Catholicum s. 1957; skrevet faglige lærebøger, artikler om ballistiske og andre militærtekniske emner samt om organisatoriske spørgsmål; tildelt Sprechler's Legat 1950 og Løjtnant Klubbens Mindelegat 1954.

Adr. Artilleriskydeskolen, Kbhvn. S.

**Engell-Nielsen, Aage Gustav**, statsaut. revisor (R. 11/4 1957); f. 18/11 1898 i Kbhvn., søn af handskemager N. A. F. Nielsen og hustru Anna f. Engell; g. 7/11 1925 m. Karen E.-N., f. Olsen; student (statens og hovedstadskommunernes kursus), filosofikum, udd. i handels-, industri- og forsikringsvirksomheder, prokurist i industrivirksomhed 1922-31, ansat i Revisions- & Forvaltnings-Instituttet A/S, Kbhvn. 1931-39, statsaut. revisor 1938, påbegyndt selvstændig revisionsvirksomhed i Kbhvn. 1940, optaget statsaut. revisor A. Krogh Jensen s. medinteressent i virksomheden 1947 samt statsaut. revisorer N. B. Fabricius og J. Rohde 1959; beskikket af justitsministeriet s. regnskabskyndig tillidsmd. s. 1940; medl. af best. f. Foreningen af statsaut. Revisorer's østre kreds s. 1944, næstformd. 1948-54, formd. 1954-57, medl. af hovedbest. f. Foreningen af statsaut. Revisorer 1948-57, næstformd. 1955-57, medl. af foreningens responsumudvalg s. 1950, formd. s. 1957, medl. af forretningsudvalget f. foreningens studiefond 1948-57, formd. 1954-57, medl. af best. f. foreningens understøttelsesfond 1954-57, medl. af best. f. Det



**N. S. Emborg**  
overværk-mester  
Kbhvn. S.

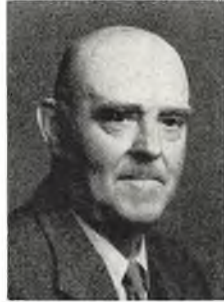

**N. A. N. Engbæk**  
fhv. gårdejer  
Langesminde pr. Oure



**Aa. G. Engell-Nielsen**  
statsaut. revisor  
Kbhvn. Ø.



**C. Engholm**  
oberstløjtnant  
Abenrå

nordiske Revisorforbund 1954-57, censor og eksaminator v. revisoreksm. 1941-56, medl. af revisor-kommissionen s. 1956, formd. f. redaktionen af Revision og Regnskabsvæsen s. 1953; medl. af komitéen f. svagførerejser, medl. af best. f. forskellige fonds; medl. af repræsentantskabet f. Foreningen af 1888 t. Understøttelse af Dannebrogssridderes Efterladte s. 1959; skrevet forskellige faglige artikler bl. a. det danske indlæg om revisors uafhængighed (den nordiske revisorkongres i Stockholm 1959).

Adr. Kastelsvej 30, Kbhvn. Ø.

**Engholm, Carl**, oberstløjtnant (R. 2/2 1958) (N.St.O.3<sup>1</sup>. 19/9 1957) (Gr.Ph.3. 20/1 1958); f. 12/8 1913 i Kbhvn., søn af civilingeniør Oscar Engholm og hustru Inger Margrethe f. Rasmussen; g. 6/2 1938 m. Kamma E., f. Fabricius Nielsen; forrettet tjeneste i den franske fremmedlegion 1931, student fra Gl. Hellerup Gymnasium 1932, rekrut v. 16. bataillon 1933, sekondløjtnant 1937, premierløjtnant 1937, kaptajnløjtnant 1943, kaptajn 1946, oberstløjtnant 1954; u. besættelsen deltaget i modstandskampen, i perioder ophold i Sverige, arresteret af tyskerne 1944-45; forrettet tjeneste i generalstaben (sen. hærstaben) 1943-47, forbindelsesofficer t. britiske styrker i Holsten 1945-46, generalstabskursus 1948-49, forrettet tjeneste i hærstaben 1949-50, militærobservatør u. F.N. i Indien og Pakistan 1951-52, forrettet tjeneste v. østre landsdelskommando's stab 1953-54, chef f. I/6. regiment 1954-57, chef f. det danske F.N.-kommando (U.N.E.F.) og f. den dansk-norske bataillon i Melleløsten 1956-57, chef f. III/6. regiment 1957, stabschef v. 3. division s. å.; tildelt U.N.E.F.-medaillen 1958.

Adr. Haderslevvej 54, Abenrå.

**Engsharth, Peter Romanus**, politiassistent (R. 21/3 1958); politiassistent af 1. grad.  
Adr. Algade 111, Vordingborg.

**Engsnap, Niels Bjerre**, provst, sognepræst (R. 31/1 1956); f. 4/5 1897 i Vejrum sogn, Ringkøbing amt, søn af gårdejer Christen Christensen Engsnap og hustru Siliane f. Bjerre; g. 6/10 1926 m.

Dorthea E., f. Refsgaard, g. 14/11 1954 m. Agnes E., f. Limbæk; landmand t. 1915, lærereksm. 1918, lærer i Kbhvn., student fra Døcker's kursus, Kbhvn. 1920, sognepræst i Tæbring-Outtrup-Rakkeby (Mors) 1926-36, derefter sognepræst i Lejrskov-Jordrup, provst f. Andst, Malt og Slaugs herreder i Ribe stift 1949; formd. f. skolekommissionen i Lejrskov-Jordrup kommune s. 1936.

Adr. Lejrskov Præstegård, Lejrskov pr. Lunderskov.

**Engsted, Frederik**, skibsfører (R. 16/9 1958); f. 8/11 1901 i Sønderho, Fanø, søn af havnebetjent Sonnich Engsted og hustru Maren f. Mikkelson; g. 19/3 1927 m. Ingeborg E., f. Brinch; udd. t. søs i danske og udenlandske sejl- og dampskibe 1916-22, frekventeret Fanø Navigationsskole 1922-24, styrmands- og skibsførereksm. fra samme, derefter styrmand i skibe i koffardifart, styrmand v. D.S.B.s Storebælts-overfart 1928, fiskeriassistent u. fiskeriministeriet m. station i Ålborg 1933, styrmand i redningsdamperen »Vesterhavet« m. station i Esbjerg 1935, førstestyrmand i redningsdamperen »F. V. Mortensen« 1938, fører af sidstnævnte 1946, fører af fiskeriinspektionsskibet »Dana« 1953, fører af undersøgelsesskibet »Biologen« — der sorterer u. fiskeriministeriet og foretaget undersøgelser i de indre danske farvande og i Østersøen — 1956; tildelt Esbjerg bys ærespris f. 1949 (f. redning af en engelsk skibsbesætning) 1950.

Adr. Stentevej 37, Nyborg.

**Engtorp, Peter Martin**, vognmester\* (R. 15/2 1955); f. 3/3 1886 i Struer; vognmester v. D.S.B.  
Adr. Albani Torv 8, Odense.

\* Vognmester P. M. Engtorp, Odense, er afgået ved døden 6/4 1956.

**Eriksen, Erik Christian**, afdelingsingeniør (R. 27/9 1958); f. 12/5 1890 på Frdbg., søn af kommunelærer H. C. Eriksen og hustru Gertrud f. Pedersen; g. 21/11 1921 m. Esther Wilhelmine E., f. Riise; præliminæreksm. 1906, kontorist i



**N. B. Engsnap**  
provst, sognepræst  
Lejrskov pr. Lunderskov



**F. Engsted**  
skibsfører  
Nyborg



**E. C. Eriksen**  
afdelingsingeniør  
Vanløse



**H. Eriksen**  
direktør  
Esbjerg

Kbhvn.s belysningsvæsen 1906, student 1909, cand. polyt. 1920, ingeniør i Kbhvn.s belysningsvæsen 1920, afdelingsingeniør 1946 (tilsyn m. elektriske installationer og elektriske målere); formd. f. eksamensbest. f. den kommunale elektroinstallatørprøve 1935-52, medl. af eksamenkommissionen f. en nyoprettet elektroinstallatørprøve s. 1952; medarbejder v. Kbhvn.s Universitet's psykologiske laboratorium (v. udvælgelse af elever t. flyvevåbnet) s. 1923; udgivet forskellige lærebøger t. brug v. installatøruddannelsen (sammen m. civilingeniør P. Flemming Hansen).

Adr. Thyborøn Allé 25, Vanløse.

**Eriksen, Hans William**, afdelingsinspektør (R. 9/5 1958) (H.T.S.); f. 2/3 1902 i Køge; ansat v. orlogsværftet.

Adr. Emdrup Vænge 168, Kbhvn. Ø.

**Eriksen, Harald**, direktør (R. 9/6 1955) (D.r.K.M.) (Ne.r.K.M.2.); f. 17/10 1896 i Esbjerg, søn af direktør, grosserer Hans Eriksen og hustru Julie f. Levin; g. 20/3 1926 m. Edel Margrethe E., f. Tønnersen; realeksm. fra Esbjerg Realskole 1912, udd. i New York, Buenos Aires og Marseille, indtrådt i Eriksen & Christensen A/S, Esbjerg 1922, prokurist 1927, direktør f. selskabet (grundlagt 1893) 1930; formd. f. best. f. Eriksen & Christensen A/S, Esbjerg; formd. f. Esbjerg Handelstandsforening 1946-55, medl. af Esbjerg havneråd 1946-55, formd. f. samme 1951-55, medl. af best. f. Foreningen af Korn- og Foderstofimportører i Jylland-Fyn, formd. f. samme 1946-56, medl. af best. f. Danske Korn- og Foderstofimportørers Fællesorganisation, næstformd. i samme s. 1947, medl. af best. f. Esbjerg Jern- & Stålforsretning A/S, Esbjerg, f. Forsikringselskabet Baltisk Lloyd A/S, Kbhvn. og f. E. & C.s Hønsfoderfabrik A/S, Esbjerg; konservativ viceborgmester i Esbjerg 1950-54.

Adr. Havnegade 33, Esbjerg.

**Eriksen, Henning**, oberstløjtnant (R. 2/2 1958); f. 5/10 1913 i Næstved.

Adr. Lærkevej 14, Rønne.

**Eriksen, Johannes Thorvald**, fhv. munderingsmester (R. 18/11 1954); f. 12/6 1889 på Frdbg., søn af brøndborer Carl Gustav Eriksen og hustru Augusta f. Holmbom; g. 6/9 1914 m. Poula E., f. Petersen; ansat i Gosch Tændstikfabriker A/S, Kbhvn. 1903-14, derefter ansat i Kbhvn.s brandvæsen, forrettet tjeneste på Fælledvejens Brandstation, Kbhvn. 1919-30 og v. røgdykkertjenesten 1930-45, brandmester 1940-45, overbrandmester 1945-49, munderingsmester 1949-56; formd. f. Brandvæsenets I. F., Kbhvn. 1925-26, gennem en årrække konkurrencebryder i græsk-romersk brydning, deltaget i adskillige internationale stævner herunder olympiaderne i London 1908, Stockholm 1912 og Antwerpen 1920, tildelt bronchemedaille v. sidstnævnte.

Adr. Dalvangen 26, Brønshøj.

**Eriksen, Kaj Mandrup Hybertz**, stationsforstander (R. 30/6 1958); f. 19/9 1898 på Holtegård, Ajstrup sogn, Ålborg amt, søn af sekretær v. Ålborg kommunale hjælpekasse Kristen Eriksen og hustru Kirstine f. Lassen; g. 3/11 1929 m. Ella H. E., f. Bandholm; præliminæreksm. fra cand. mag. Møller's Skole, Ålborg 1914, trafikalev v. Ålborg Privatbaner 1915, trafikassistent i Ålborg 1921, stationsforstander i Vester Hasing 1933-39, i Vegger 1939-43 og i Hadsund Nord s. 1943; medl. af best. f. Garderforeningen f. Nordjylland, Ålborg 1928, næstformd. i samme 1940-48, formd. f. Garderforeningen f. Hadsund og Omegn s. 1946; medl. af best. f. Den konservative Vælgerforening f. Hadsund og Omegn s. 1950, formd. f. samme s. 1957, medl. af best. f. Hadsund Turistforening s. 1954, næstformd. i samme s. 1956; medl. af best. f. Idrætssklubben »Chang«, Ålborg 1917-33, fodboldleder 1923-33, medl. af best. f. Ålborg Pokalturnering 1918-27, formd. f. samme 1927-33, medstifter af Ålborg Fodboldommerklub 1927, formd. f. samme t. 1933, medl. af best. f. Jydsk Boldspil-Union 1933-48, revisor f. samme s. 1949, medl. af best. f. Dansk Boldspil-Union 1935-47, gennem en årrække aktiv fodboldspiller, spillet 8 gange på udvalgt jydsk fodboldhold og 3 gange på ud-



**J. T. Eriksen**  
fhv. munderingsmester  
Brønshøj



**K. M. H. Eriksen**  
stationsforstander  
Hadsund



**K. G. Eriksen**  
direktør  
Kbhvn. V.



**N. S. Eriksen**  
gårdejer  
Tøttrup pr. Hørdum

valgt sjællandsk fodboldhold, iøvrigt spillet adskillige kampe f. Ålborg byhold.

Adr. Hadsund Nord Jernbanestation, Hadsund.

**Eriksen, Karl Georg**, direktør (R. 28/3 1955); f. 14/6 1898 i Horsens; g. 30/10 1928 m. Jenny Margrethe E., f. Christensen; realeksm. 1915, udd. i handel i Otto Mønsted A/S, Kbhvn. 1915-17, ansat i Reassurance-Kompagniet »Royal« A/S, Kbhvn. 1918-25, ansat i A/S Det Københavnske Reassurance-Compagni, Kbhvn. 1926, underdirektør 1933, direktør 1948; medl. af best. f. Forsikrings-Akts. »Urania«, Kbhvn.

Adr. Sankt Thomas Allé 3, Kbhvn. V.

**Eriksen, Niels Sødborg**, gårdejer (R. 23/9 1957); f. 14/10 1879 i Tøttrup, Hørdum sogn, Thisted amt, søn af gårdejer Niels Skriver Eriksen og hustru Margrethe f. Nielsen; g. 18/10 1910 m. Birgitte Kathrine S. E., f. Christensen; udd. v. landbrug bl. a. h. konsulent Petersen, Trustrup, frekventeret Vestbirk Høj- og Landbrugsskole 1900-01, landbrugslev h. gårdejer Kasper Laurssen, Mundbjerg pr. Vinderup, overtaget slægtsgården: Tøttrup Østergård pr. Hørdum 1910; medstifter af og formd. f. Ungdoms- og Gymnastikforeningen f. Koldby og Omegn 1904-12, medl. af best. f. De thylandske Kontrolforeninger s. 1910, formd. f. samme 1912-32, medl. af fællesledelsen f. kontrol- og kvægavlforeninger i Thisted amt 1912-24, medl. af best. f. Esbjerg-Struer Andels-Svineslagteri 1914-25, formd. f. den lokale venstrevælgerforening 1914-18, formd. f. venstrevælgerforeningen i Hurup-kredsen 1922-34, medl. af Skyum-Hørdum kommunes sogneråd 1917-25 og 1936-42, formd. f. den kommunale hjælpekasse i Skyum-Hørdum kommune 1933-37, medstifter af og formd. f. Skyum-Hørdum og Omegns Andelskasse 1917-47, medl. af best. f. Landboforeningen »Nordthy« 1917-23, formd. f. Koldby Brugsforening s. 1922, formd. f. Andelsmejeriet »Nyhåb«, Hørdum 1930-40, vurderingsmd. t. grund- og ejendomsskyld 1930-33, vurderingsformd. t. samme 1933-53, till. formd. f. Thisted amts skyldråd 1943-53, repræsentant f. F.D.B. i kreds 24 1933-57, medl. af best. f. Thisted

Amts Mejeriforening 1934-40, medl. af best. f. Vestjydsk Smørekportforening, Esbjerg 1942-48, medl. af indenrigsministeriets kommission vedr. erstatningssager i forbindelse med besættelsen 1944-53.

Adr. Tøttrup pr. Hørdum.

**Erlandsen, Arnold Bjørn**, gårdejer\* (R. 16/1 1957); f. 9/8 1891 i Byrum, Læsø, søn af møller, gårdejer Niels Morten Erlandsen og hustru Anne Larsine Nikoline f. Larsen; g. 12/12 1919 m. Anna Johanne Marie E., f. Sørensen; udd. v. landbrug bl. a. på forskellige herregårde, forvalter på Dybvad Hovedgård pr. Ørting og på Dronninglund Hovedgård pr. Dronninglund, inspektør på Kjeldkjær Hovedgård pr. Bredsten 1918, overtaget gården: Fjembtrang pr. Præstbro St. 1922, direktør f. Vingsted Kartoffelmelsfabrik pr. Bredsten 1918-22; medl. af Albæk sogneråd 1925-58, sognerådsformd. 1950-58, gennem en årrække kommunekasserer, medl. af Hjørring amtsråd 1943-59, gennem en årrække formd. f. Albæk Venstre-Vælgerforening, næstformd. i tilsynsrådet f. Albæk-Voer Sparekasse, medl. af best. f. Præstbro Andelsmejeri, medstifter af og formd. f. Mølholt Transformatorforening, formd. f. best. f. Dronninglund Sygehus, formd. f. tilsynsrådet f. Holtbjerg Drengeshjem pr. Præstbro St., vurderingsformd. f. Viborg Kreditforening.

Adr. Fjembtrang pr. Præstbro St.

\* Gårdejer A. B. Erlandsen, Fjembtrang pr. Præstbro St., er afgået ved døden 30/1 1959.

**Erslev, Aage**, købmand (R. 26/7 1955); f. 9/8 1894 i Lyngø, Sorø amt, søn af lærer A. J. Erslev og hustru Margrethe f. Nielsen; g. m. Edith E., f. Thomsen; udd. indenfor handel i firmaet Louis Munk, Sorø, købmand i Slagelse s. 1919; medl. af Slagelse byråd 1946-54; formd. f. Slagelse Handelsstandsforening s. 1941; medl. af best. f. Sjællands og Lolland-Falsters Handelsstands Centralforening s. 1945, næstformd. i samme s. 1952, formd. s. 1958; medl. af Provins-handelskammeret s. 1952, viceformd. i samme; medl. af Den danske Handelsstands Fællesre-





**A. B. Erlandsen**  
gårdejer  
Præstbro St.



**Aa. Erslev**  
købmand  
Slagelse



**H. M. W. Eskedal**  
forsøgsleder  
Skovlunde



**E. G. Eskesen**  
gårdejer  
Gårde

præsentation s. 1956; medl. af best. f. A/S Banken f. Slagelse og Omegn, Slagelse s. 1932, formd. f. samme s. 1950; medl. af tilsynsrådet f. Østifternes Hypotekforening; medl. af repræsentantskabet f. Arbejdsgivernes Ulykkesforsikring s. 1955; medl. af handelsretten f. Slagelse købstad m. v. s. 1944; formd. f. Slagelse erhvervsråd s. 1947 og f. Slagelse Velgørenhedsselskab s. 1948.

Adr. Slotsgade, Slagelse.

**Erslev, Palle Knut Jørgen Børre**, direktionssekretær (R. 27/4 1954); f. 19/1 1913 i Nijmegen, Holland.

Adr. P. C. Hoofstraat 16, Amsterdam Z., Holland.

**Esbensen, Johannes Ewald**, farvemester (R. 6/7 1954) (H.T.H.); f. 13/1 1893 i Odense.

Adr. Fabrikvej 1, Kbhvn. F.

**Eskedal, Hans Mortensen Wenzel**, forsøgsleder\* (R. 9/6 1955); f. 22/2 1897 i Jyllerup, Årre sogn, Ribe amt, søn af gårdejer Hans Lorentzen Wenzelsen og hustru Kirstine f. Mortensen; g. 28/7 1932 m. Agnete E., f. Nielsen Larsen; udd. v. landvæsen, frekventeret St. Restrup Højskole, landvæsenselev i England, studieophold v. Leipzig Universitet, landbrugskandidat, mag. agro., forsøgsassistent v. Landøkonomisk Forsøgslaboratorium, Kbhvn., lærer v. Ladelund Landbrugsskole, forsøgsleder v. Den kgl. Veterinær- og Landbohøjskole, Kbhvn. 1925; adskillige foredragsrejser t. Norge, Tyskland og U.S.A.

Adr. Ved Kæret 2, Skovlunde.

\* Forsøgsleder H. M. W. Eskedal, Skovlunde, er afgået ved døden 13/10 1958.

**Eskesen, Aage**, pens. politiassistent (R. 7/12 1954); f. 20/12 1890 i Oksby, Ribe amt.

Adr. Kohave Allé 5, Hørsholm.

**Eskesen, Eske Grønborg**, gårdejer (R. 1/5 1956); f. 22/4 1886 i Borris sogn, Ringkøbing amt, søn af gårdejer Søren Eskesen og hustru Anna

Sofie f. Larsen; g. 4/6 1911 m. Agnes Sofie E. f. Olesen; udd. v. landbrug, overtaget Hesselhogård, Gårde 1910, nyopført samme efter brand 1915 og 1935; i 3 perioder medl. af kommunalbest. i Tistrup kommune, gennem 11 år kommunalrevisor i samme, formd. f. Gårde Mejeri s. 1919, formd. f. Ribe Amts Mejeriforening, næstformd. i De samvirkende jydsk Mejeriforeninger, medl. af best. f. De danske Mejeriforeningers Fællesorganisation og f. Dansk Andels-Smøreksporforening, revisor i Smøreksporforeningernes Fællessalg, medl. af best. f. Varde Bank A/S, Varde.

Adr. Hesselhogård, Gårde.

**von Eyben, William Edler**, professor, dr. jur. (R. 27/11 1958); f. 14/5 1912 i Hjørring, søn af postmester Louis von Eyben og hustru Olga f. Møller; g. 28/12 1943 med Ragna von E., f. Høyer; student (Hjørring) 1930, cand. jur. 1937, dr. jur. 1950, fung. sekretær i justitsministeriet 1937, dommerfuldmægtig 1939, sekretær i justitsministeriet 1941, fuldmægtig 1946-49, kst. dommer i Kbhvn.s byret 1945, udnævnt 1949, professor i retsvidenskab v. Kbhvn.s Universitet 1951; universitetsmanuduktør v. Kbhvn.s Universitet 1944-46, lektor 1946-51, till. sekretær h. statsadvokaten f. Kbhvn. 1944-45 og i ankenævnet f. de særlige straffesager 1945-47; formd. f. kommissionen t. revision af skibsregistreringslovgivningen 1952, medl. af Færøernes realkreditudvalg 1953, medl. af hovedbest. f. Danmarks Naturfredningsforening og af sammes juridiske udvalg 1953, formd. s. 1955, medl. af best. f. Forsikringsakts. Normannia 1953, medl. af repræsentantskabet f. Danmarks Juristforbund 1953, medl. af best. f. samme 1956, medl. af sandflugtskommissionen 1954, efor f. Egmont H. Petersen's Kollegium 1954, medredaktør af Karnov's Lovsamling 1954, formd. f. monopolorådet 1955, medl. af ekspropriationslovkommissionen 1956, medl. af best. f. Dansk-Islandsk Fond 1956, suppleant i den særlige klageret f. genoptagelse af straffesager 1956, medl. af aktielovkommissionen 1957 og af konkurslovkommissionen 1958, medl. af



**W. E. von Eyben**  
professor, dr. jur.  
Kbhvn. Ø.



**N. K. Faarbæk**  
fhv. gårdejer, sognefoged  
Engedal pr. Viborg



**A. Fabricius**  
pens. politiassistent  
Tønder



**J. Fabricius**  
kaptajn,  
spøssuranceekspert  
Kbhvn. Ø.

best. f. Professorforeningen 1958, formd. f. konkurrencelovsudvalget 1959, medl. af kuratelet f. Ugeskrift f. Retsvæsen 1959, medl. af landsskatteretsudvalget 1959, justitsministeriets sagkyndige vedr. løsrøeksstinktion 1959, medl. af antidumpingnævnet 1959; skrevet: Strafdømming, Lovens Rammer og Dommerens Udfyldning (disputats 1950), Formuerettigheder (1958), Pante Rettigheder (1959).

Adr. Jagtvej 172, Kbhvn. Ø.

**Faarbæk, Niels Kristian**, fhv. gårdejer, sognefoged (R. 22/12 1955); f. 12/2 1885 i Fårbæk, Haderup sogn, Ringkøbing amt, søn af gårdejer, sognerådsformand Jens Jensen og hustru Margrethe f. Petersen; g. 12/2 1911 m. Maren F., f. Pedersen (d. 1945); udd. v. landbrug, frekventeret Skamlingsbanken's Højskole 1904-05, overtaget Enggård, Engedal pr. Viborg 1911, afhændet samme t. svigersønnen 1958, opdyrket 150 tdr. land hedejord — hvorpå er udstykket 4 husmandsbrug — 1920-53; sognefoged og lægdsmand i Daugbjerg sogn s. 1926; gennem en årække medl. af best. f. Daugbjerg og Omegns Plantningsforening, f. Daugbjerg Andelsmejeri og f. Stoholm Foderstofforening, i 3 perioder (ca. 25 år) formd. f. det lokale kornnævn, æresmedl. af Daugbjerg Husmandsforening og af Fjends Herreds Husmandskreds; tildelt Det danske Hedeselskab's sølvbæger f. hedeopdyrking 1947 og Krøier's Mindelegat t. Fordel f. jydsk Hedeopdyrkere's sølvbæger 1957.

Adr. Engedal pr. Viborg.

**Faber, Otto Guldborg**, værkfører (R. 2/2 1954) (H.T.H.); f. 1/7 1893 i Øster Alling, Randers amt, søn af sognepræst Ludvig Oscar Faber og hustru Eleonora Christine f. Levinsen; g. 20/8 1942 m. Marie F., f. Nygaard Hansen; mellem-skoleeksm. fra Sorø Akademi 1909, udd. i maskinfaget i Kalundborg Jernstøberi & Maskinfabrik, Kalundborg og i Atlas A/S, Kbhvn. 1909-14, værnepligtig i søværnet 1915-16, maskintegner på orlogsværftet's maskintegnestue 1916,

konstruktør 1921, tegner v. hærens rustkammer 1922, driftsassistent 1938, værkfører af 1. grad 1950; formd. f. Værkmesterforeningen s. 1954.

Adr. Sixtusvej 17, Kbhvn S.

**Fabricius, Andreas**, pens. politiassistent (R. 1/5 1957); f. 30/5 1890 i Abild, Tønder amt, søn af arbejdsmand Berthel Fabricius og hustru Cathrine Margrethe f. Nielsen; g. 7/5 1921 m. Valborg Marie F., f. Bennedsen; udd. v. landbrug, derefter forrettet militærtjeneste i den tyske hær, deltaget i verdenskrig I (på vestfronten) 1914-18, grænsevagt u. den internationale kommission i Sønderjylland 1920, ansat v. Tønder politi 1920, gennem 6 år stationeret i Højer, leder af civilpolitiet i Tønder 1946-58, overpolitibetjent af 2. grad 1941, overpolitibetjent af 1. grad 1943, politiassistent af 2. grad 1954, pens. 1958.

Adr. Carstengade 23, Tønder.

**Fabricius, Charles Dudley**, dommer (R. 26/7 1955); f. 17/4 1903 i Fuglebjerg, Sorø amt, søn af fhv. dommer Hans Ditlev Fabricius (R.D.M.) og hustru Nicoline Maud f. Fabricius; g. 28/9 1934 m. Inge Elisabeth F., f. Andreassen; student (Stenhus) 1921, cand. jur. 1927, dommerfuldmægtig i Esbjerg 1927-31, dommerfuldmægtig III i Bregentved-Gissselfeld birk 1931, dommerfuldmægtig II 1935, dommerfuldmægtig I 1951, kst. dommer i vestre landsret 1947-49, dommer i Ærøskøbing købstad og Ærø herred 1952, dommer i St. Heddinge 1959; medl. af best. f. Indre Mission's seminarium, Haslev 1936, medl. af hovedbest. f. Landsforeningen Arbejde Adler 1940-56, hovedkasserer f. samme 1951-56, medl. af tilsynsrådet f. Tranderup Sogns Spare- og Lånekasse 1952-59, formd. f. taksationskommissionen (offentlige veje) f. Svendborg amtsrådsreds og f. Ærø konservative Kredsförening t. 1959, medl. af repræsentantskabet f. Dansk Kirke i Udlandet, medl. af best. f. Slægtsforeningen Fabricius; redaktør af bladet »Fuldmægtigen« 1946-52.

Adr. St. Heddinge.

**Fabricius, Harald Vilhelm**, proprietær (R. 13/2 1956); f. 24/5 1894 i Skagen, søn af købmand, konsul Christian Ibsen Fabricius (R.p.p.) og hustru Anna Frederikke f. Petersen; g. 15/4 1919 m. Julie Marie F., f. Christensen; udd. i handel, frekventeret Købmandsskolen, Kbhvn., udd. v. landbrug på Stadsborg pr. Auning, elev på Voergård pr. Præstbro St. 1913, aftjent værnepligt i Ålborg 1916-18, bestyrer på St. Dyremose pr. Nørre Felding 1917, forvalter på Oksholm pr. Halvrimmen 1918, forpagtet svigerfaderens gård: Pulsgården pr. Præstbro St. 1919, overtaget samme 1923, afhændet gården 1946, overtaget gården: Østmark pr. Præstbro St. (opført af svigerfaderen 1909-21) 1946; gennem årene tildelt adskillige præmier f. hesteavl, kvæg- og svineopdræt; i perioder medl. af best. f. Dronninglund Herreds Landboforening, medl. af avlscenterudvalget f. svineavlscentrene i Hjørring, Ålborg og Thisted amter 1927-55, formd. f. repræsentantskabet f. Østvendssyssel Andels-Svineslagteri, Sæby 1927-38, formd. f. best. f. samme 1938-57, medl. af best. f. Kartoffelmølsfabrikken »Vendssyssel«, Dybvad 1931-55, formd. f. Andelsmejeriet »Præstbro«, Præstbro St. s. 1954.

Adr. Østmark pr. Præstbro St.

**Fabricius, Helge Bruun**, skovejer, oberstløjtnant (R. 6/7 1958) (R.O.H.T.) (F.I.R.F.T. 1956); f. 15/1 1905 i Kbhvn., søn af bankdirektør, skov-ejer Christian Fabricius og hustru Karen f. Bruun; g. 26/7 1937 m. Gerda F., f. Hillerup; student fra Østre Borgerdydskole, Kbhvn. 1923, landvæsenlev 1923-25, frekventeret Tune Landboskole 1927-28, underforvalter på statens gårde v. Hillerød 1928-29, bestyrer af Skramse Skovdistrikt pr. Tirstrup, Østjylland 1930-53, ejer af samme s. 1953; aftjent værnepligt v. gardehusarregimentet 1925-27, sekondløjtnant v. samme 1928, elev på rytteriets løjtnantskole, Næstved 1929-30, løjtnant af reserven v. 3. dragonregiment, Århus 1930, ritmester af reserven v. jyd-ske dragonregiment, Randers 1940, oberstløjtnant af reserven af pansertropperne 1952; medl. af Tirstrup-Fuglslev kommunes sogneråd 1938-46, formd. f. jagtafløsningen i Randers amt.

Adr. Skramse Plantage pr. Tirstrup, Østjylland.

**Fabricius, Johannes**, kaptajn, søassurance-ekspert (R. 5/7 1954); f. 27/9 1882 i Tversted sogn, Hjørring amt, søn af forpagter Ferdinand Fabricius og hustru Gordia f. Nielsen; g. 14/11 1941 m. Anne Marie F., f. Hauerslev Christensen; t. søs s. elev i skoleskibet »Georg Stage« 1887, sen. sejlet m. fanø- og engelske skibe på langfart t. 1903, styrmands- og skibsførereksm. (Ålborg Navigationsskole) 1904, styrmand i Em. Z. Svitzer's Bjergnings-Entreprise A/S 1905, fast stationeret i Hongkong 1905-09, aftjent værnepligt i marinen, hjemsendt s. reserveløjtnant 1910, skibsfører i Em. Z. Svitzer's Bjergnings-Entreprise A/S 1911, u. verdenskrig I stationeret

i det østlige Middelhav og Rødehavet s. fører af bjergningsdamperen S/S »Protector« 1914-18, havarieekspert f. De Private Assurandører A/S, Kbhvn og f. Den Kbhvn.ske Sø-Assurance-Forening Lmt., Kbhvn. 1919; medl. af best. f. Dampskibsselskabet »Vendila« A/S, Kbhvn. 1934 og f. Søfartsteknisk Forening 1943, søkyndigt medl. af sø- og handelsretten i Kbhvn. 1943, medl. af overskibstilsynet 1946.

Adr. Sortedam Dossiering 103, Kbhvn. Ø

**Fabricius, Louis L. P. L. S.**, generalsekretær, cand. jur. (R. 16/9 1958); f. 17/8 1891 i Kbhvn., søn af løjtnant, forstander C. C. S. Fabricius og hustru Christiane f. Knudsen; g. 30/7 1921 m. Ingeborg Maria F., f. Unmack; student fra Vestre Borgerdydskole, Kbhvn. 1910, cand. jur. 1919, assistent i Kbhvn.s Låne- og Discontobank A/S, Kbhvn. 1919-21, sekretær i Den danske Andelsbank 1921-26, sekretær f. Fællesforeningen f. Danmarks Brugsforeninger 1926, generalsekretær s. 1941, medl. af den øverste daglige ledelse 1951-58; till. sekretær f. Vejle Dampmølle A.m.b.A. s. 1931, f. Linum A.m.b.A., Det danske Forlag A.m.b.A. og Brugsforeningernes Garanti- og Lånefond s. 1941 og f. Svendborg Konserverfabrik A.m.b.A. s. 1946; medl. af den i h. t. lov af 31. januar 1933 nedsatte kommission vedr. lov om arbejdsstridigheder, af valutakontorets udvalg af erhvervsfunktionærer fra 1936 t. dets ophævelse, af lukkelovskommissionerne af 1938 og 1947, af handelsskolerådet s. 1948, af centralkomiteen f. The International Cooperative Alliance s. 1950 og af Andelsudvalget s. 1952.

Adr. Callisensvej 31, Hellerup.

**Fabricius, Niels Oscar**, kaptajn, skibsfører (R. 12/2 1954); f. 2/4 1889 i Magleby, Langeland; skibsfører i D.F.D.S.

Adr. Agertoften 17, Gentofte.

**Fakstorp, Hans Thorkild**, direktør (R. 15/12 1954); f. 29/5 1896 i Kbhvn., søn af maltgører Ole Hansen og hustru Ane Marie f. Christensen; g. 28/5 1920 m. Sigrid Nicoline F., f. Arnesen; realeksm. 1913, ansat på forskellige sagførerkontorer i provinsen samt sognerådssekretær 1913-21, fuldmægtig i Kbhvn.s alm. Boligselskab, i A/S Dominia og i A/S Artex, Kbhvn. 1921, kontorchef i samme 1936, adm. direktør 1946; medl. af styrelsen f. de selvejende institutioner Frdbg. Boligselskab og Sygeplejerskernes Hus, Kbhvn. og af best. f. boligselskaberne Studiebyen og Jægervangen s. 1946 samt Grønnegården s. 1958; medstifter af og medl. af best. f. Byggeriets Maskinstationer A/S, Kbhvn. 1953; medstifter af Otto Mønstedts Kollegium, Kbhvn. 1956; medl. af Strandmark kirkekomité 1958.

Adr. Dalgas Boulevard 68, Kbhvn. F.

**Falck, Harry August**, adm. direktør (R. 28/9 1956) (D.r.K.M. 1956); f. 9/8 1892 i Kbhvn., søn af overdirektør Sophus Falck og hustru Thyra f. Hansen; udd. v. maskinfaget 1906-10, ansat i



**L. L. P. L. S. Fabricius**  
generalsekretær, cand. jur.  
Hellerup



**H. T. Fakstorp**  
direktør  
Kbhvn. F.



**H. A. Falck**  
adm. direktør  
Århus



**W. O. Feddersen**  
landpolitiassistent  
Bredebro

Hinrichsen's Sprøjtefabrik, Stockholm 1910-12, assistent v. Falck's Redningskorps, Kbhvn. A/S 1912-21, overassistent v. Falck's Redningskorps, Odense A/S 1921-24, leder af Falck's Redningskorps' station i Svendborg 1924-27, adm. direktør f. Falck's Redningskorps, Århus A/S s. 1927, øverste leder af Falck's Redningskorps' stationer i Jylland s. 1933, medl. af direktionen f. Falck's Redningskorps, Kbhvn.; medl. af præsiediet f. De danske Redningskorps' Fællesforbund, medl. af best. f. A/S Falck's Redningskorps, Kbhvn., Odense, Århus, Vejle, Ålborg og Næstved, formd. f. boligselskabet A/S Århus Bo, Århus s. 1958; medl. af Frimurerordenen i Danmark.

Adr. Park Allé 15, Århus.

**Feddersen, Wilhelm Otto**, landpolitiassistent (R. 28/1 1956); f. 26/7 1892 i Skodborg, Haderslev amt, søn af karetmager Jens Peter Feddersen og hustru Karen Marie f. Møller; g. 26/10 1920 m. Cathrine F., f. Christensen; udd. v. landbrug, forrettet militærtjeneste i den tyske hær og deltaget i verdenskrig I, gennem 3 år engelsk krigsfange, grænsevagt u. den internationale kommission i Sønderjylland 1920, ansat v. Tønder politi 1920, tjenstgørende i Tønder 1920-42, landpolitibetjent i Bredebro 1942, overpolitibetjent 1944, politiassistent 1953; formd. f. Foreningen af dansksindede sønderjydske Krigsdeltagere's Bredebro afd.

Adr. Bredebro.

**Feder, Paula Marie Mathilde Illemann Hammel**, skuespillerinde (R. 9/4 1954).

Adr. Pogestræde 9-11, Odense.

**Feldbæk, Henri Niels**, intendanturkaptajn (R. 4/10 1954) (H.T.S.).

Adr. Koldinggade 1, Kbhvn. Ø.

**Felding, Svend Tappendorff**, fhv. overlæge, dr. med. (R. 24/10 1955); f. 29/3 1893 i Kbhvn., søn af ingeniør, rigsdagsstenograf Carl Felding og hustru Laura f. Hald; student (Ordrup) 1911, cand. med. 1917, reservelæge v. Roskilde Amts-

sygehus 1917-19, overskibslæge v. de allieredes krigsfangetransporter 1918-19, kandidat og assistent v. forskellige kbhvn.ske hospitaler, reservkirurg v. Sankt Josephs Hospital, Kbhvn. 1925-27, reservelæge v. Frdbg. Hospital's gynækologiske afd. og fødeafd. 1927-34, dr. med. 1929, censor i kirurgi v. Danmarks Tandlægehøjskole 1930-38, censorsuppleant i obstetrik v. lægevidenskabelig embedseksm. s. 1937, specialistanerkendelse i kirurgi, gynækologi og obstetrik, assisterende læge v. Kbhvn.s Kommunehospital's gynækologiske poliklinik 1937, chef f. samme 1938, overlæge v. Kbhvn.s Kommunehospital's gynækologiske afd. 1940-58; medl. af best. f. Foreningen f. Gynækologi og Obstetrik 1937-40, formd. f. samme 1942-44, medl. af best. f. Nordisk Forening f. Gynækologi og Obstetrik 1950, medl. af lægelovens § 14-udvalg 1946 og af Lægeforeningens responsumudvalg; skrevet: Experimentelle Bidrag t. Spørgsmålet om Hypophysens Livsvigtighed (disputats 1929) samt en del afhandlinger over kirurgisk-gynækologisk-obstetriske emner.

Adr. p. t. Marinestation Grønved, Grønland.

**Feldthaus, Theodor Jensen**, politiassistent (R. 7/12 1954); f. 29/9 1891 i Vamdrup sogn, Ribe amt, søn af gårdejer Rasmus Jensen Feldthaus og hustru Dorthea Kathrine f. Seedorf; g. 29/9 1925 m. Elly Augusta F., f. Mattson; udd. og virket v. landvæsen og mølleri t. 1913, aftjent værnepligt v. livgarden 1913-15, genindkaldt t. sikringsstyrken 1916, ansat v. Carlsberg Bryggerierne, Kbhvn. 1916-17, ansat i Kbhvn.s politi 1917, via posterne s. inspektionsbetjent og overpolitibetjent avanceret t. politiassistent af 2. grad 1950, leder af politistyrken på det gamle og sen. på det nye grønttorv i Kbhvn.; medl. af best. f. Politiets Sygekasse og f. Politiets Understøttelsesforening s. 1936, fl. a. tillidshverv.

Adr. Willemoesgade 40, Kbhvn. Ø.

**Feldthusen, Poul Anders**, kontorchef (R. 28/8 1955) (Le.r.K.2.) (N.St.O.M.) (Ty.r.K.Æ.).

Adr. Eggersvej 8, Hellerup.





**T. J. Feldthaus**  
politiasistent  
Kbhvn. Ø.



**H. I. O. Felter**  
domprovst  
Maribo



**H. J. Fenger**  
pens. konstruktør  
Struer



**A. O. L. Fensager**  
landsretssagfører  
Kbhvn. V.

**Feldthusen, Thorvald Laurits**, overkontorbej-  
tjent (R. 6/7 1955) (H.T.H.).  
Adr. Degnestavnen 27. Kbhvn. NV.

**Felter, Haakon Immanuel Overgaard**, dom-  
provst (R. 24/10 1956); f. 26/6 1908 i Kbhvn., søn  
af sognepræst Peder Lauridsen og hustru Dag-  
mar f. Overgaard; g. 14/2 1939 m. Yrsa F., f.  
Honoré; student (Randers) 1926, cand. theol. 1933,  
manuduktør, studieophold i Frankrig og Schweiz  
1933-36, hjælpepræst v. Simon Peters Kirke,  
Kbhvn. 1937, sognepræst f. Skovby-Ore 1939,  
sognepræst v. Maribo Domkirke, provst f. Fugl-  
se herred og stiftsprovst over Lolland-Falsters  
stift 1955, domprovst s. 1958; medl. af best. f.  
Alm. Dansk Præstekonvent s. 1942, formd. f.  
samme s. 1958, medl. af best. f. Fyens Stiftskon-  
vent 1947-55, medl. af best. f. Sønderjydsk For-  
ening i Bogense 1944-55, formd. f. Foreningen  
Norden's Bogense afd. 1945-48, medl. af Den  
danske Valdeserkomité s. 1952, redaktør af Val-  
deserbladet s. 1953, medl. af Den danske Folke-  
kirkes mellemkirkelige Råd og af best. f. Folke-  
kirkens Nødhjælp s. 1954; skrevet teologiske  
artikler og anmeldelser af udenlandsk teologisk  
litteratur.

Adr. Domprovstegården, Maribo.

**Fenger, Hans Jacob**, pens. konstruktør (R. 23/7  
1954); f. 22/8 1885 i Århus, søn af handelsmand  
Jens Peder Fenger og hustru Noline f. Ben-  
dixen; g. 15/7 1926 m. Sara F., f. Jensen; udd. s.  
tømrer, konstruktør (Århus) 1910, drevet bygge-  
forretning i Krogager 1910-15, tømrer i entrepre-  
nørfirmaet Petri & Haugsted, Kbhvn. 1915-17,  
ekstrahåndværker v. D.S.B., Grindsted 1917, teg-  
ner v. 1. distrikt, Kbhvn. 1918, konstruktør v. 3.  
distrikt (sen. 2. distrikt), Struer 1918, pens. 1954;  
lærer v. Struer tekniske Skole s. 1918, forstander  
f. samme 1934-57; gennem 30 år medl. af best. f.  
Struer Håndværker- og Borgerstiftelse, medl. af  
repræsentantskabet f. Landsforeningen Bedre  
Byggeskik.

Adr. Ølbyvej 7, Struer.

**Fenger-Grøn, Andreas**, afdelingsingeniør\* (R.  
6/7 1954); f. 29/8 1884 i Kristianssand, Norge.  
Adr. Frederiksværk.

\* Afdelingsingeniør A. Fenger-Grøn, Frederiksværk,  
er afgået ved døden 1955.

**Fenneberg, Paul**, borgmester (R. 1/4 1957) (Po.  
P.R.5.) (S.N.3.); f. 25/11 1907 i Kbhvn., søn af  
grosserer Hans Martin Hannibal Fenneberg og  
hustru Hilma f. Kjølhede-Larsen; g. 10/4 1941  
m. Emo Fenneberg (d. 1954), g. 29/3 1958 m.  
Nina F., f. Kalckar; student fra Schneekloth's  
Skole, Frdbg. 1925, lektor i skandinaviske sprog  
og skandinavisk litteratur v. universitetet i Kra-  
kow 1928-33, redaktør af dagbladet Kbhvn.s  
Amts Avis 1935-39, sekretær i Turistforeningen  
f. Kbhvn. og Omegn 1946-50, medl. af Lyngby-  
Tårnbæk kommunes sogneråd s. 1937, af kommu-  
nalbest. i Lyngby-Tårnbæk kommune s. 1952,  
sognerådsformd. 1950, borgmester s. 1952; formd.  
f. Lyngby-Nærum Jernbane's driftsbest., formd.  
f. repræsentantskabet f. Nordsjællands Elektrici-  
tets- og Sporvejs-Akts., formd. f. tilsynsrådet f.  
arbejdsanvisningskontoret i Lyngby og f. be-  
villingsnævnet f. Lyngby-Tårnbæk kommune,  
formd. f. Kbhvn.s Amts Sognerådsforening og f.  
Lyngby Kunstforening, næstformd. i skatterådet  
f. Lyngby-Søllerød skattekreds, medl. af best. f.  
Foreningen af Bymæssige Kommuner, f. A/S  
Strandvejs-Gasværket, Hellerup, f. Danske Pri-  
vatbaners gensidige Forsikringsforening og f.  
Danske Privatbaners gensidige Ulykkesforsik-  
ring, medl. af byplannævnet (hovedstadsafd.) og  
af telefonudvalget, medl. af tilsynsrådet f.  
Grundejernes Hypothekforening; skrevet en ræk-  
ke lærebøger i dansk sprog f. udlændinge bl. a.:  
Dänische Umgangssprache (1934, 8. udgave 1955),  
Speak Danish (1938, 7. udgave 1958), The Dan-  
ish Phrase Book (1945, 3. udgave 1953), Parlez  
Danois (1950), Dänisch für Ausländer (1953) og  
en række turistbøger bl. a.: Mein fröhliches  
Kopenhagen (1934, 2. udgave 1936), This Copen-  
hagen (1946, 2. udgave 1950) og Kbhvn. og Om-  
egn (1947, 4. udgave 1957, engelske, franske og  
tyske udgaver).

Adr. Ørholm Hovedgård, Kgs. Lyngby.



**H. H. Fensbøl**  
administrationschef  
Kbhvn. Ø.



**H. O. P. Fessel**  
koncertmester  
Charlottenlund



**H. K. K. Fiirgaard**  
statsaut. elektroinstallatør  
Kalundborg



**H. H. Finsen**  
arkitekt,  
hypotekforeningsdirektør  
Charlottenlund

**Fensager, Axel Oban Ludvig**, landsretssagfører (R. 5/7 1954); f. 4/1 1890 i Kbhvn., søn af formand (bryggersvend v. Carlsberg Bryggerier) Hans Ludvig Christensen og hustru Mette Marie f. Jensdatter; g. 9/7 1921 m. Karen Marie F., f. Hindsbøl; student (privat dimitteret) 1908, assistent i rigsdagens stenografkorps 1909-14, cand. jur. 1914, sagførerfuldmægtig i Kbhvn. 1914-15, dommerfuldmægtig v. Holbæk Byfogedkontor 1915-16, dommerfuldmægtig v. Odense herred 1916-18, fuldmægtig h. højesteretssagfører Ulf Hansen, Kbhvn. 1918, bestalling som sagfører 22/3 1919, bestalling som landsretssagfører 25/2 1922, medarbejder h. højesteretssagfører Ulf Hansen, Kbhvn., overtaget sidstnævntes sagførervirksomhed som eneindehaver 1926, antaget som beneficieret sagfører v. retskredsene 1, 2 og 3 1928; formd. f. de beneficierede sagførere v. retskredsene 1, 2 og 3 s. 1931; formd. f. best. f. Robert Delfers Mindefond s. 1953; medl. af best. f. forskellige aktieselskaber.

Adr. Kontor: H. C. Andersens Boulevard 49, Kbhvn. V. — Privat: Rosenørns Allé 27, Kbhvn. V.

**Fensbøl, Hilmer Højmark**, administrationschef (R. 12/10 1954); f. 27/3 1901 i Ringkøbing, søn af lærer, organist Morten Fensbøl og hustru Ellen Louise f. Møhl-Hansen; g. 18/9 1931 m. Thora F., f. Rosendahl; mellemskoleeksm. (Herlufsholm) 1916, frekventeret Købmandsskolen, Kbhvn. t. 1927, handelsskoleeksm. og afgs.-eksm. i tysk, engelsk og fransk fra samme, deltaget i forskellige kurser i ind- og udlandet, volontør i Kbhvn.s Frihavns-Akts. 1917, fast ansat 1921, fuldmægtig 1945, kontorchef 1947, regnskabs- og personalechef 1951, administrationschef 1959; Kbhvn.s Frihavn's tillidsmd. v. forhandlinger vedr. havnens funktionærer og ugelønnede løsarbejdere, deltaget i adskillige forhandlinger m. forskellige havne og organisationer; formd. f. Købmandsskolens Elevsamfund, medl. af best. f. samme 1925-49, redaktør af Købmandsskolebladet 1925-49; litterær og mer-

kantil medarbejder v. forskellige dagblade (venstrepressen); forfatter t. »Poetiske Bagateller« (1925), »Flyvende Avner« (1926) og »Tusmørke« (1928) samt t. en række forskellige pjecer; folketingskandidat f. Retsforbundet i 1920'erne.

Adr. Kirsteinsgade 4, Kbhvn. Ø.

**Fessel, Henry Otto Peter**, koncertmester (R. 5/8 1958); f. 20/1 1898 i Frederiksborg slotssogn. Frederiksborg amt; g. 17/4 1942 m. violinistinden Pia Uldall-Ekman; udd. h. kgl. kammermusik Fini Henriques, h. violinpædagogen Max Schlüter, h. professor Bram Eldring, Köln (u. mesterkursus i Schweiz), h. professor Georg Kuhlenkamp, Berlin og h. kantor Louis Clausen (teori), medl. af Dansk Solistforbund 1924, på opfordring af kgl. kammersanger Emil Holm medvirket v. de første radioudsendelser i Danmark (radio-trioen), sen. kammersangerens nære medarbejder v. radiosymfoniorkestrets tilblivelse, stiftet foreningen: Statsradiofoniens Orkester 1928, formd. f. samme t. 1935, i øvrigt l. koncertmester t. 1947; medl. af optagelseskommissionen f. Kbhvn.s Orkesterforening (censor) s. 1937, musik-konsulent f. Couvent de l'Assomption; koncertret utallige gange i dansk radio s. første optræden 1923, koncerteret m. Gewandhausorkestret i Leipzig, Stuttgart, Holland, Schweiz, Norge, Sverige o.s.v.

Adr. Fredensvej 16, Charlottenlund.

**Fiirgaard, Harald Karl Kristiansen**, statsaut. elektroinstallatør (R. 9/9 1957); f. 19/9 1892 i Kbhvn., søn af formand på Tuborg Bryggerier Erhardt Fiirgaard og hustru Nilie f. Jensen; g. 19/10 1919 m. Lilli F., f. Jensen; udd. i elektriker- og mekanikerfaget 1906-11, overmontør v. Svinninge Højspændingsværk, tilsynsførende i Bergmann A/G, Berlin 1912-14, ansat i firmaet Oluf Schæbel, Kbhvn. 1916-19, etabl. sig s. selvstændig elektroinstallatør i Kalundborg 1919; i perioder formd. f. Kalundborg Installatørforening, gennem 35 år medl. af best. f. Kalundborg Håndværkerforening, gennem de sidste

20 år formd. f. samme, formd. f. Teknisk Skole, Kalundborg, formd. f. Håndværksmestrenes Fribolig, Kalundborg, medl. af best. f. Håndværksrådet's amtssammenslutning f. Holbæk amt, medl. af best. f. Kalundborg Arbejdsgiverforening, formd. f. Fællesrepræsentationen f. Dansk Håndværk og Industri's svendeprøvekommission; i 3 perioder medl. af Kalundborg byråd (ca. 1941-54), medl. af tilsynsrådet f. Handelsbanken's Kalundborg afd., medl. af best. f. A/S Kalundborg-Hallen; formd. f. Alm. Dansk Vare- og Industrierlotteri's afd. f. Sjælland, Lolland-Falster og Bornholm samt medl. af hovedbest. f. Alm. Dansk Vare- og Industrierlotteri; overmester i Odd-Fellow Logen, Kalundborg; præsident i Kalundborg Rotary-Klub.  
Adr. Holbækvej 23, Kalundborg.

**Filtborg, Johannes Jensen**, gårdejer, sognefoged\* (R. 14/6 1956); f. 9/2 1876 i Solbjerg, Mors.  
Adr. Sønder Dråby pr. Nykøbing M.

\* Gårdejer, sognefoged J. J. Filtborg, Sønder Dråby pr. Nykøbing M., er afgået ved døden 1958.

**Fink, Troels Marstrand Trier**, professor, dr. phil. (R. 4/9 1954); f. 18/4 1912 i Åbenrå, søn af arkitekt Jep Petersen Fink og hustru Esther f. Trier; g. 1/7 1952 m. Tinne F., f. Lunn; student (Åbenrå) 1930, cand. mag. 1936, dr. phil. 1941, sekretær i den sønderjydske politiadjutantur 1936-38, sekretær f. De sønderjydske danske Samfund 1940-42, lektor i Sønderjyllands historie v. Århus Universitet 1942-46, docent i historie m. særligt henblik på Sønderjyllands historie v. Århus Universitet 1946, professor 1950; till. udenrigsministeriets konsulent i slesvigske spørgsmål s. 1946; leder af journalistkursus v. Århus Universitet 1949-53, forstander 1953-58; administrator af godset: Sandbjerg f. Århus Universitet s. 1954; formd. f. Jydske Selskab f. Historie, Sprog og Litteratur, medl. af Det kgl. danske Selskab f. Fædrelandets Historie, af Selskabet f. Udgivelse af Kilder t. dansk Historie, af best. f. købstadsmuseet: Den gamle By, Århus, af Landeværnet's kontrolkomité, af best. f. Erhvervsarkivet i Århus, af best. f. Dansk Kultursamfund, af Det lærde Selskab i Århus og af Vetenskaps-societeten i Lund; skrevet: Udskiftningen i Sønderjylland indtil 1770 (disputats 1941), Rids af Sønderjyllands Historie (1943), Vejledning i Studiet af Sønderjyllands Historie (sammen m. J. Hvidtfeldt 1944), Sønderjylland siden Genforeningen i 1920 (1955), Fem Foredrag om dansk Udenrigspolitik efter 1864 (1958), Geschichte des schleswigschen Grenzlandes (1958), Spillet om dansk Neutralitet 1905-09 (1959).  
Adr. Århus.

**Fink-Jensen, Poul**, kontorchef (R. 9/5 1955); f. 1/3 1902 i Kbhvn., søn af fuldmægtig Christian Fink-Jensen og hustru Anna Kathrine Emilie f. Lumholdt; g. 13/7 1955 m. Aase Mar-

grethe Hass F.-J., f. Agerskov; ansat i fyrdirektoratet 1918, fuldmægtig 1939, kontorchef 1952.  
Adr. Munkely 2, Søborg.

**Finsen, Helge Hilmar**, arkitekt, hypotekforeningsdirektør (R. 18/11 1954); f. 1/3 1897 på Frdbg., søn af dommer i Kbhvn.s amts søndre birk Jon Finsen og hustru Nanna Mathilde f. Meyer; g. 22/10 1927 m. pianistinden Merete F., f. Grut (d. 1954); student (Herlufsholm) 1915, cand. phil. 1916, afgang fra Kunstakademiet, Kbhvn. 1927, selvstændig virksomhed sammen m. arkitekt Svend Harboe 1934-57, bygningskyndig direktør i Kbhvn.s Hypotekforening s. 1947; studierejser t. England, Frankrig, Tyskland, Italien, Grækenland, Tyrkiet og Island; tildelt Ny Carlsbergfondet's rejsestipendium 1933; Membre étranger de l'École Française d'Athènes; opmålt og rekonstrueret thebanernes skatkammer i Delfi 1926, deltaget i de svenske udgravninger på Peloponnes samt opført museet i Vasiliko i Messenien 1933; kursusleder v. Kunstakademiet, Kbhvn. 1943-44; medl. af best. (sekretær) f. Akademisk Arkitektforening 1931-37, leder af sammes voldgiftsret og lovudvalg 1940-41, af organisationsudvalget og af det særlige nævn 1945-46, formd. f. Akademisk Arkitektforening 1951-55, tildelt foreningens æresmedaille 1957; medl. af ledelsen f. Arkitekten's forlag, medl. af best. f. Frihedsfonden, medl. af Ringen's hovedledelse 1941-45, formd. f. Selskabet f. Arkitekturhistorie, medl. af Julemærkekomitéen's forretningsudvalg; opført: Albert Leth's stiftelse v. Herlufsholm, klubhus f. Rungsted Golfklub, fabriksbygning f. A/S Jørgen Petersen & Co., sygeplejerskebolig v. Kbhvn.s Sygehjem, administrationsbygning v. Rabekkeværket (Bornholm), nybygninger f. Carl Aller's Etabl., fyldestationer f. A/S Kosangas, remiseanlæg f. Lyngby-Nærum Jernbane, villaer, landhuse m. v.; skrevet: Ung dansk Arkitektur (1947), Rundetårn og Trinitatis Kirke (sammen m. F. Weilbach 1933), Arkitekten Ulrik Plesner (1951), Billede af Grækenland (1958), Om Bevaring og Vedligeholdelse af gamle Huse i Island (1957), Domus Flavia på Palatin (1959), bogafsnit, tidsskriftartikler m. v.  
Adr. Berlingsbakke 8, Charlottenlund.

**Fischer, Harald**, købmand, konsul (R. 13/2: 1956); f. 30/12 1885 i Korsør, søn af købmand Hans Harald Jesper Fischer og hustru Anna Cordelia f. Rasmussen; g. 2/2 1917 m. Borghild F., f. Lützen; student (Sorø) 1905, udd. i isenkrambranchen i firmaet Carl Grønvold, St. Heddinge, indehaver af firmaet Harald Fischer, Korsør 1911; formd. f. best. f. A/S D.I.F.A., Kbhvn. t. 1959, formd. f. tilsynsrådet f. Sparekassen f. Korsør og Omegn.  
Adr. Skovvej 14, Korsør.

**Fischer, Mads Valdemar**, pens. skibsmaskinmester (R. 16/1 1957); f. 27/1 1887 i Ringkøbing, søn af togfører Johan Andreas Fischer og hustru Ane Johanne f. Madsen; g. 25/7 1917 m.



**M. V. Fischer**  
pens. skibsmaskinmester  
Slagelse



**H. O. Fischer-Møller**  
højesteretssagfører  
Kbhvn. F.



**N. P. Fisker**  
branddirektør  
Randers



**H. P. P. Foldskov**  
speditør, vognmand  
Kbhvn. Ø.

Ane Kirstine F., f. Hansen; smedelærling i Nibe 1901-02, maskinlærling i Korsør 1902-06, maskinisteksm. fra Kbhvn.s Maskinskole (1. del) 1907 og (2. del) 1914, sejlet s. maskinassistent 1907-13 og 1914-15, skibsmaskinassistent v. D.S.B. 1915, undermaskinmester 1918, skibsmaskinmester v. Sallingsund-overfarten 1933, maskinmester af 1. grad 1946, skibsmaskinmester 1947; i perioder medl. af best. f. D.S.B.s Skibsmaskinmesterforening 1920-33, formd. f. samme 1950-56.  
Adr. Ingemannsvej 10, Slagelse.

**Fischer-Møller, Hans Otto**, højesteretssagfører (R. 18/11 1958); f. 15/8 1902 i Kbhvn., søn af afdelingsingeniør, cand. polyt. Hans Fischer-Møller og hustru Ebba f. Algreen-Ussing; g. 17/11 1927 m. Karen Margrethe F.-M., f. Nielsen; student fra Metropolitanskolen, Kbhvn. 1920, cand. jur. 1926, universitetsmanuduktør 1929-31, landsretssagfører i Kbhvn. 1931, ansat v. kammeradvokaturen t. 1935, offentlige sager 1939, højesteretssagfører 1944; medadministrator f. Rosenfeldt Gods v. Vordingborg 1939-47 og f. Persil-Kompagniet A/S, Kbhvn. 1946-52, medl. af best. f. Nordisk Insulinlaboratorium, Kbhvn. 1947, formd. i best. f. Fællesbanken f. Danmarks Sparerkasser A/S, Kbhvn. 1948, formd. f. Overlæge, dr. med. Alfred Helsteds og Hustru dr. med. Eli Møllers Legat og f. Overhofmesterinde Frøken Louise Grevenkop-Castenskiolds Legatstiftelse.  
Adr. Godthåbsvænget 12, Kbhvn. F.

**Fisker, Niels Peter**, branddirektør (R. 24/3 1955); f. 15/5 1885 i Harridslev, Randers amt, søn af tømremester Søren Fisker og hustru Mette Marie f. Pedersen; g. 21/10 1907 m. Anne Marie F., f. Larsen (d. 1955); udd. s. tømrer, svendeprøve m. ros 1905, overtaget faderens tømrerforretning i Mejby pr. Spentrup 1910, grundlagt selvstændig tømrerforretning i forbindelse m. landbrug i Mejby 1912, flyttet virksomheden t. Randers 1921; opført adskillige statshusmandsejendomme i Randers amt samt adskillige beboelses- og landbrugsejendomme 1912-20; vurderingsmd., f. Jydsk Brandforsik-

ring f. Løsøre og Bygninger, Århus (distrikt: Jylland) 1908, kst. distriktsforstander 1921, sideløbende kredsforstander f. selskabets bygningsforsikring samt selskabets kommitterede v. skadesopgørelser 1924, branddirektør 1940, medl. af best. f. Jydsk Brandforsikring f. Løsøre og Bygninger, Århus s. 1930, formd. f. samme s. 1946.

Adr. Nørre Boulevard 60, Randers.

**Fjeldsøe, Kristen**, fhv. kontorchef\* (R. 20/5 1954); f. 26/11 1884 i Handest, Glenstrup sogn, Randers amt; fhv. kontorchef i K.T.A.S.  
Adr. Strandbovej 75, Hvidovre.

\* Fhv. kontorchef K. Fjeldsøe, Hvidovre, er afgået ved døden 26/3 1958.

**Fjerring, Arne Christian Frank**, kaptajn (R. 4/10 1954) (H.T.H. 1954); f. 29/12 1905 i Nibe, søn af møllejer Anders Christian Petersen og hustru Mathilde Susanne f. Christensen; g. 10/4 1939 m. Grethe Kate F., f. Lykke Nielsen; udd. v. landbrug, aftjent værnepligt 1925, kornet 1927, premierløjtnant 1935, kaptajnløjtnant 1940, kaptajn v. 3. regiment s. 1945.

Adr. Sankt Kjelds Gade 11, Viborg.

**Flagstad, Erik Emil**, politimester (R. 6/1 1958); f. 23/5 1904 i Horsens; politimester i Ribe m. v.  
Adr. Jernkærvej 1, Ribe.

**Flensburg, Jens**, gårdejer, sognefoged (R. 22/5 1958); f. 20/2 1883 i Gjellerup sogn, Ringkøbing amt, søn af gårdejer Jens Thygesen Rasmussen Flensburg og hustru Caroline Flensburg f. Lauridsen; g. 8/11 1928 m. Inger Anna F., f. Pedersen; udd. v. landbrug, frekventeret Ladelund Landbrugsskole, gårdejer i Tjørring pr. Herning s. 1907, overtaget nuværende gård i Tjørring 1916; sognefoged og lægdsmand i Tjørring sogn s. 1932; sognerådsformd. i Tjørring kommune 1933-58, gennem en årrække medl. af best. f. Tjørring Mejeri.

Adr. Tjørring pr. Herning.



**Flindt-Larsen, Carl Henrik**, dyrlæge\* (R. 17/3 1955); f. 7/11 1874 i Slangerup, Frederiksborg amt.

Adr. Strandstræde 14, Slangerup.

\* Dyrlæge C. H. Flindt-Larsen, Slangerup, er afgået ved døden 13/1 1958.

**Florian-Larsen, Paul Christian**, kaptajn, civilingeniør (R. 4/10 1955); f. 28/3 1906 på Frdbg., søn af højesteretsassessor Erhard Florian Larsen og hustru Sophie f. Hennings; g. 8/1 1932 m. Gerda F.-L., f. Hagemann; student (Herlufsholm) 1923, premierløjtnant v. ingeniørkorpset 1931, kaptajnløjtnant v. telegrafbataillon og fuldmægtig i krigsministeriet 1938, kaptajn 1940, telegrafofficer v. den danske brigade i Sverige 1943, major v. Danish Military Mission to SHAEF, London 1944, attachéret SHAEF's Mission to Denmark (rydning af landminer) 1945, kontorchef i krigsministeriet s. å., afskediget af linien efter ansøgning 1946, indtrådt i nummer i reserven v. telegraftropperne 1950, teknisk kontorchef i Industrirådet 1946, grundlagt selvstændig ingeniørvirksomhed samt udarbejdet planer m. henblik på teknisk hjælp t. underudviklede lande 1948, kaptajn t. rådighed f. sjællandske telegrafregiment 1954, chef f. hærens telegrafmekanikerskole 1955.

Adr. Kanslergade 5, Kbhvn. Ø.

**Floris, Erik Trier**, forstander\* (R. 25/11 1955); f. 13/12 1899 i Gludsted, Ejstrupholm sogn, Skanderborg amt.

Adr. Rahbeks Allé 19, Kbhvn. V.

\* Forstander E. T. Floris, Rahbeks Allé 19, Kbhvn. V., er afgået ved døden 30/4 1956.

**Foged, Helge Johannes**, kaptajn (R. 1/10 1957); f. 2/3 1907 i Rødby, søn af fhv. proprietær Reinholdt Georg Rasmussen Foged og hustru Emma Kathinka f. Hansen; g. 5/6 1937 m. Esther Elisabeth F., f. Holmboe, g. 6/3 1947 m. Esther Bærenholt F., f. Jensen; udd. v. landbrug h. faderen, aftjent værnepligt v. feltartilleriet (Ringsted) 1928, gennemgået artilleriets kornetskole 1929 og artilleriets løjtnantsskole 1930, løjtnant af reserven 1930, forvalter på Nørregård pr. Saksøbing og på Kirstinedal pr. Rungsted Kyst 1930-32, forrettet tjeneste v. artilleriet (Århus) 1932, overgået t. hærens flyvertropper s. å., udd. s. observatør v. hærens flyvertropper (Kbhvn.), påbegyndt luftfotografering og taxaflvning i samarbejde m. H. Wittrup 1933, kalkulator i papir en gros firma i Århus 1935, specialudd. i luftfotografering v. hærens flyvertropper 1937, grundlagt egen luftfotovirksomhed i Ålborg m. opmålingsfotografering s. speciale 1939, forrettet tjeneste v. artilleriet (Århus) 1940-41, adjutant og næstkommanderende v. 3. artilleriafd., leder af luftmeldecentralen i Århus 1941-42, derefter leder af forskellige statsarbejdsbeskæftigelseslejre, arbejdsministeriets rejsende repræsentant vedr. nedrivning af tysk materiel og opbygning af flygtningelejre 1945, indkaldt t. jyske

flyverafd. i Skrydstrup 1946, kommandant i Skrydstrup t. 1953, kaptajn af linien 1952, stationsofficer v. flyvestation Skrydstrup s. 1953, afskediget af linien og overført t. reserven 1958; u. besættelsen deltaget i modstandskampen; medl. af best. og formd. f. flyvestation Skrydstrup's boligselskab s. 1952.

Adr. Flyvestation Skrydstrup pr. Vojens.

**Foged, Valdemar Gustav**, stationsforstander\* (R. 16/6 1955); f. 20/4 1889 i Elev sogn, Århus amt.

Adr. Hovedgaden 65, Hedehusene.

\* Stationsforstander V. G. Foged, Hedehusene, er afgået ved døden 28/2 1956.

**Fogelberg, Holger Einar**, direktør (R. 8/3 1955).  
Adr. Mannerheimvägen 138, Helsingfors, Finland.

**Fogh, Halvor Foss**, dommer (R. 31/8 1957); f. 3/1 1907 i Kbhvn.; dommer i Tønder købstad m. v.

Adr. Dommerboligen, Tønder.

**Foldskov, Henry Peder Pedersen**, speditør, vognmand (R. 16/8 1956) (I.F.3.); f. 24/12 1905 i Kbhvn., søn af speditør, vognmand Peder Thomas Pedersen og hustru Petra Kirstine f. Pragh Christensen; g. 3/9 1948 m. Else P. F., f. von Holck; dimittend fra Niels Brock's Handelsskole, Kbhvn. 1925, studieophold i udlandet 1927-29, ansat i Vacuum Oil Company A/S, Kbhvn. t. 1930, selvstændig agenturvirksomhed 1930-33, prokurist i det fædrene firma: Th. Pedersen & Søn, Spedition & Transport, Kbhvn. 1933, medindehaver af samme (grundlagt 1856) 1944; medl. af best. f. Centralorganisationen af Vognmænd i Kbhvn. og Omegn og f. Kbhvn.s Vognmandslaug, medl. af repræsentantskabet f. Dansk Arbejdsgiverforening t. 1954 og f. Kbhvn.s Brandforsikring s. 1955; formd. f. Det kgl. kbhvn.ske Skydeselskab og danske Broderskab 1955-56, gennem 6 år medl. af best. f. samme.

Adr. Upsalagade 18, Kbhvn. Ø.

**Forssén, Carl**, oberstløjtnant (R. 4/10 1956).

Adr. Dalvangen 25, Højbjerg.

**Forting, Laurits Martin**, materielmester (R. 18/4 1955) (H.T.H.); f. 20/11 1894 i Glæsborg, Randers amt, søn af landmand Anders Christian Marius Larsen og hustru Juliane Marie f. Jensen; g. 25/8 1940 m. Ellen Sofie Kirstine F., f. Folkmar; udd. v. landvæsen, værnepligtig 1915, underofficer efter hærloven af 1909, officiant 1923, overofficiant 1937, tilsynsofficiant v. Almegårds Kaserne, Knudsker pr. Rønne 1947, materielmester i hæren 1951; gymnastiklærer v. hærens gymnastikskole 1923; tidl. medl. af best. f. De danske Skytte-, Gymnastik- og Idrætsforeninger og f. Dansk Svømme- og Livredningsforbund.

Adr. Almegårds Kaserne, Knudsker pr. Rønne.



**S. H. O. Franck**  
afsk. regimentssadelmager, kaptajnløjtnant  
Randers



**Aa. T. Frandsen**  
slotsgartner  
Gråsten



**J. Frandsen**  
gårdejer, sognerådsformand  
Havrebjerg



**H. C. G. B. Frantzen**  
sektionsingeniør,  
cand. polyt.  
Viborg

**Fosgrau, Ernst Christian**, overkontorbetjent (R. 16/5 1956).  
Adr. Egilsgade 4, Kbhvn. S.

**Franck, Sigvard Hendrik Oppen**, afsk. regimentssadelmager, kaptajnløjtnant (R. 4/10 1955) (H.T.H. 1953); f. 27/8 1891 i Randers, søn af sadelmagermester v. 5. dragonregiment Sigvard Hendrik Oppen Franck og hustru Juliane f. Jacobsen; g. 6/11 1917 m. Dagmar F., f. Pedersen; udd. s. sadelmager og tapetserer, svendeprøve m. broncemedaille 1910, svend i Tyskland, Schweiz og Østrig 1912-14, håndværker m. officiantgrad v. 5. dragonregiment, Randers 1927, overofficiant 1937, premierløjtnant af specialgruppen 1950, kaptajnløjtnant af specialgruppen 1952; gennem en årrække oldermd. f. Randers Sadelmagerlaug, medl. af best. f. Randers Naverlaug s. 1938, oldermd. f. samme 1948-56, formd. f. Randers Sejlklub 1949-54; medl. af Frimurerordenen i Danmark.

Adr. Nordostvej 14, Randers.

**Frandsen, Aage Thorvald**, slotsgartner, adm. tilsynsførende v. Gråsten Slot (R. 24/2 1954); f. 18/8 1894 i Assens, søn af banearbejder Lars Christian Frandsen og hustru Maren Kathrine f. Petersen; g. 25/9 1927 m. Elise Nikoline F., f. Petersen (FM<sup>2</sup>.); udd. s. gartner på gartneriet »Skovly«, Assens, gartnermedhjælper på Løve-Apoteket, Odense 1912-13, gartnermedhjælper u. Odense kommune 1913, anlægsgartner på forskellige gartnerier 1913-24, privatgartner h. fabrikant Grau, Hellerup 1924-25, ansat i Frdbg. Have's gartneri, Frdbg. 1925, gartner v. haveanlægget på Slotsholmen, Kbhvn. 1927, slotsgartner og adm. tilsynsførende v. Gråsten Slot 1936; medl. af repræsentantskabet f. Alm. dansk Gartnerforening 1941-50, medl. af best. f. Alm. dansk Gartnerforening's Als-Sundeved kreds 1942-54; tildelt diplom f. frugt og f. cyclame og frugt v. udstillinger i Sønderborg henholdsvis 1936 og 1948, tildelt sølvmedaille f. cyclame v. jubelæumsudstillingen i Forum, Kbhvn. 1947.

Adr. Gråsten Slot, Gråsten.

**Frandsen, Arnold Rasmus**, postmester\* (R. 12/10 1954); f. 9/10 1888 på Frdbg.  
Adr. Schubertsvej 13, Kbhvn. SV.

\* Postmester A. R. Frandsen, Schubertsvej 13, Kbhvn. SV., er afgået ved døden 17/2 1956.

**Frandsen, Bjarne Carl**, landsdommer (R. 12/7 1955); f. 22/1 1916 i Holstebro; dommer i vestre landsret.

Adr. Nørresøvej, Viborg.

**Frandsen, Johannes**, gårdejer, sognerådsformand (R. 9/9 1955); f. 22/1 1890 i Havrebjerg, Holbæk amt, søn af gårdejer Frands Frandsen og hustru Abelone f. Jørgensen; g. 6/9 1918 m. Elise F., f. Jørgensen; udd. v. landbrug, frekventeret Tune Landboskole og Ryslinge Folkehøjskole, landbrugsmedhjælper bl. a. i Sønderjylland 1908-09, forpagtet faderens gård i Havrebjerg 1916, overtaget samme 1918, bortforpagtet gården t. sønnen Hans Frandsen 1950; medl. af Havrebjerg sogneråd 1933, sognerådsformd. s. 1937, medl. af Holbæk amtsråd s. 1946, formd. f. Løve herreds vurderingskreds s. 1935, formd. f. skyldrådet f. Holbæk amt s. 1948, formd. f. Havrebjerg Andelsmejeri 1926-52, formd. f. Havrebjerg Sogns Sparekasse 1926-32, medl. af tilsynsrådet f. samme, medl. af repræsentantskabet f. Landbobanken i Slagelse, formd. f. best. f. samme s. 1953, formd. f. best. f. Antvorskov Højskole s. 1953, medl. af repræsentantskabet f. Dansk Andels-Kulforretning, Århus s. 1935, medl. af best. f. Ruds-Vedby-kredsens Venstre 1945, formd. f. samme 1945-51.

Adr. Havrebjerg.

**Frank, Erik Olaf**, kontorchef, cand. jur. (R. 6/12 1957); f. 17/7 1907 i Lind, Rind sogn, Ringkøbing amt, søn af fabrikant Niels Frank og hustru Marie f. Loch; g. 21/4 1943 m. Marie F., f. Vestergaard; student (Herning) 1926, cand. jur. 1935, sagførerfuldmægtig i Kbhvn., ansat i finansministeriet 1937, kontorchef 1956, daglig leder af finansministeriet's 2. lønningskontor;



**B. J. Fredensborg**  
pens. overpolitibetjent  
Vojens



**C. Frederiksen**  
fhv. smedemester,  
sognefoged  
Højslev Kirkeby  
pr. Højslev



**H. P. Frederiksen**  
pens. kriminalassistent  
Herlev



**L. Frederiksen**  
kontorchef  
Vanløse

sekretær f. og medl. af forskellige tidsbestemte udvalg.

Adr. Petersborgvej 4, Kbhvn. Ø.

**Frantzen, Hans Christian Georg Bram**, sektioningeniør, cand. polyt. (R. 15/12 1954); f. 8/7 1896 i Charlottenlund, Kbhvn.s amt, søn af stationsforstander Niels Georg Frantzen og hustru Olga Nathalie f. Bram; g. 27/4 1931 m. Lilly B. F., f. Gutzon Münster; realeksm. fra Sankt Andreas Kollegium, Ordrupehøj, Charlottenlund 1913, cand. polyt. 1925, tegner v. D.S.B. 1919-25, ingeniør v. D.S.B. i Kbhvn. 1925, fast ansat ingeniør v. D.S.B. i Århus 1937, baneingeniør i Viborg 1944, sektioningeniør 1946; gennem nogle år medl. af Dansk Jernbaneforening's kredsbest., gennem en årrække medl. af best. f. Århus Studenterangere, medl. af best. f. Viborg Musikforening s. 1946, formd. f. samme s. 1954, medl. af best. f. Nordvestjydsk Væddeløbsforening s. 1950, formd. f. samme s. 1956.

Adr. Gothersgade 1, Viborg.

**Franzen, Henning**, direktør (R. 27/4 1954); f. 5/6 1900 i Randers, søn af direktør i Randers Disconto- og Lånebank Alfred Franzen og hustru Jenny Frederikke f. Hennings; udg. fra Randers Statsskole 1919, frekventeret Købmandsskolen i Kbhvn. 1919-20, ophold i London (assurancefirma) 1920-22, i Paris (handelsfirma) 1922-27 og i Prag (bogforlag) 1927-29, bosat i Haag s. 1929, direktør i Nederlandsche Ratin Mij. N.V., Haag s. 1937; formd. f. Dansk Samfund i Holland.

Adr. Koninginnegracht 135, Haag, Holland.

**Fredensborg, Bernhard Johansen**, pens. overpolitibetjent (R. 24/6 1954); f. 2/1 1890 i Andrup, Åbenrå amt, søn af husmand Andreas Jensen og hustru Anna Kristine f. Fredensborg; g. 27/6 1914 m. Ellen Kirstine F., f. Aagaard; udd. s. grov- og beslagsmed, aftjent værnepligt v. tysk kavalleri 1910-13, deltaget i verdenskrig I

(befalingsmand) 1914-18, ansat v. den internationale kommission i Sønderjylland 1919, ansat i sønderjydsk ordenspoliti 1920, udnævnt t. overpolitibetjent 1931, overpolitibetjent i Tønder 1934-56, pens. 1956; formd. f. Sønderjydsk Politiforening og medl. af hovedbest. f. Dansk Politiforbund 1922-28 og 1929-33, æresmedl. af Sønderjydsk Politiforening 1933; indvalgt i Højer landsogns sogneråd 1933; formd. f. Foreningen af dansksindede sønderjydske Krigsdeltagere 1914-18.

Adr. Kløvervej 25, Vojens.

**Frederiksen, Aage Peter**, overværkmester (R. 6/7 1957) (H.T.H.).

Adr. Alsgade 4, Kbhvn. V.

**Frederiksen, Carl Christian Lauritz**, pens. kriminalassistent (R. 28/1 1956); f. 15/7 1888 i Haraldsted, Sorø amt, søn af landmand Ole Christian Frederiksen og hustru Kirsten f. Larsen; g. 9/12 1922 m. Alma Johanne F., f. Knudsen; ansat i Kbhvn.s politi (station 5) 1914, overgået t. opdagelsespolitiet 1923, overpolitibetjent 1939, kriminalassistent 1946, pens. 1958; politiombudsmand 1920 og 1922.

Adr. Helgesvej 1, Kbhvn. F.

**Frederiksen, Christian**, fhv. smedemester, sognefoged (R. 22/12 1955); f. 11/10 1880 i Ørslev-kloster sogn, Viborg amt, søn af gårdejer Ludvig Frederiksen og hustru Kathrine f. Christiansen; g. 7/5 1907 m. Helene F., f. Larsen (d. 1957); udd. s. grovsmed, grundlagt smedeforretning i Højslev Kirkeby pr. Højslev 1907, afhændet samme t. sønnen 1948; sognefoged i Højslev nordre sogn s. 1927; medl. af Højslev-Dommerby-Lundø kommunes sogneråd 1939-46.

Adr. Højslev Kirkeby pr. Højslev.

**Frederiksen, Ejner Charles**, intendanturkap-tajn (R. 29/1 1956) (H.T.S.).

Adr. Krokodillegade 21, Kbhvn. K.



O. E. K. Frederiksen  
direktør  
Kbhvn. V.



H. J. F. Freiesleben  
oberstløjtnant  
Vanløse



E. L. Freil  
rektor  
Kbhvn. Ø.



B. N. R. Frennegaard  
amtsligningsinspektør  
Slagelse

**Frederiksen, Hans Peter**, pens. kriminalassistent (R. 28/1 1956); f. 10/5 1892 i Auderød, Kregme sogn, Frederiksborg amt, søn af smed Hans Jørgen Frederiksen og hustru Petra Oline f. Larsdatter; g. 29/8 1914 m. Johanne Jensine F., f. Rasmussen; udd. s. mejerist, ansat v. ordenspolitiet i Kbhvn. 1914, overgået t. kriminalpolitiet m. tjenestested i Kbhvn. 1921, pens. s. kriminalassistent 1958; gennem 8 år medl. af Rødovre sogns menighedsråd, p. t. medl. af Herlev sogns menighedsråd.

Adr. Gammelgårdsvej 10, Herlev.

**Frederiksen, Ludvig**, kontorchef (R. 9/6 1955); f. 8/10 1908 i St. Karleby, Hyllinge sogn, Roskilde amt, søn af formand f. statens jordlovsudvalg Niels Frederiksen og hustru Karen Marie f. Rasmussen; g. 15/9 1934 m. Helga Margrethe Kirstine F., f. Andersen; student fra statens og hovedstadskommunernes kursus, Kbhvn. 1928, cand. jur. 1936, fung. sekretær i finansministeriet s. å., sekretær 1938, fuldmægtig 1943, ekspeditionssekretær 1949, fung. kontorchef 1951, udnævnt 1955; formd. f. administrationsudvalget f. Hald Hovedgård 1948, medl. af forretningsudvalget f. Turistforeningen f. Danmark 1950-57, medl. af udvalget om børneforsorgsinstitutionernes økonomi 1951, medl. af best. f. statens alm. videnskabsfond 1952-57 og f. den kulturelle fond 1953-57, medl. af best. f. Kongeriget Danmarks Fiskeribank 1957, medl. af klasselotterinævnet 1957.

Adr. Flakholmen 1, Vanløse.

**Frederiksen, Otto Edvin Korsfeldt**, direktør (R. 11/1 1956); f. 18/2 1902 i Kbhvn., søn af skomagermester Niels Peter Frederiksen og hustru Johanne f. Petersen; g. 30/4 1926 m. Esther F., f. Johansen; realeksm. 1918, ansat i Danske Rederes Ulykkesforsikringsforbund, Kbhvn. 1918, fuldmægtig i Ulykkesforsikringsforbundet f. dansk Søfart, Kbhvn. 1938, kontorchef 1945, direktør 1949.

Adr. Henrik Ibsens Vej 15, Kbhvn. V.

**Freiesleben, Hans Jakob Flemming**, oberstløjtnant (R. 2/2 1958); f. 9/7 1913 i Kastrup, Præstø amt, søn af grosserer Hans Jakob Volmer Hansen og hustru Julie Kirstine f. Freiesleben; g. 8/6 1940 m. Grethe F., f. la Cour Bibow Jensen; student fra Øregård Gymnasium, Hellerup 1931, frekventeret Galster og Holbøll's kursus, Kbhvn. t. 1934, rekrut 1934, sekondløjtnant 1937, premierløjtnant 1937, kaptajnløjtnant 1943, kaptajn 1946, oberstløjtnant v. 1. regiment 1954; lærer v. fodfolkets kornet- og løjtnantskole 1941-43, adjutant v. 1. regiment 1945-46, kompagnichef v. 9. regiment 1951-52, i perioder forrettet tjeneste i hærstaben's adjutanturafd. (henholdsvis generalstaben's kommandoafd.), lærer v. hærens officersskole, chef. f. 1. regiment's 3. bataillon 1954-55, stabschef h. generalinspektøren f. fodfolket s. 1955.

Adr. Thorupgård Allé 21, Vanløse.

**Freil, Eigil Leth**, rektor (R. 24/8 1957) (Sv.r.K.F.T.); f. 9/12 1906 i Hjørring, søn af isenkræmmer Marius Nielsen og hustru Alma f. Jensen; g. 28/3 1929 m. Gunna F., f. Sørensen; student fra Frdbg. Gymnasium 1925, cand. mag. 1931, lærer v. Krebs' Skole, Kbhvn. 1926-31, sekretær i K.F.U.M. 1931-33, timelærer v. Horsens Statsskole 1933-34, adjunkt v. Herlufsholm Skole 1934-44, rektor f. Øster Søgades Gymnasium, Kbhvn. s. 1944; studieophold i Göttingen 1927, i Jena 1936 og i U.S.A. 1950; formd. f. De private Gymnasieskolers Rektorforening s. 1956; medl. af hovedbest. f. Dansk Røde Kors og formd. f. Ungdommens Røde Kors 1952-54, formd. f. Dansk Røde Kors' skolearbejde 1953-54.

Adr. Øster Søgade 88, Kbhvn. Ø.

**Frennegaard, Børge Niels Rosenkrantz**, amtsligningsinspektør, cand. jur. (R. 24/11 1955); f. 31/8 1909 i Vinderød, Frederiksborg amt, plejesøn af oberst Peter Pagh-Hansen og hustru Johanne Margrethe f. Schuell; g. 31/8 1935 m. Kamma F., f. Schou; student fra Øregård Gymnasium, Hellerup 1927, cand. jur. 1933, sagfører-fuldmægtig 1933, fung. sekretær i finansministeriet's 1. hovedrevisorat 1933, sekretær 1935,





**J. Fries**  
apoteker  
Vordingborg



**E. Friis-Hansen**  
fhv. museumssekretær  
Kbhvn. Ø.



**I. M. Friis-Jensen**  
lodsrevisor, intendant  
Vanløse



**O. Friis-Møller**  
fhv. distriktsbestyrer  
Viborg

fuldmægtig i 4. hovedrevisorat 1939, till. sekretær v. landsoverskatterådet's klageafd. — sen. landsskatteretten — 1935-46, amtsligningsinspektør f. Sorø amt 1946; formd. f. huslejenævnet i Slagelse købstad og Sankt Peders landsogn, Slagelse 1951, boligministeriet's tilsynsførende m. de sociale boligforetagender i Slagelse 1953.

Adr. Hans Tausens Gade 41, Slagelse.

**Fries, Jørgen**, apoteker (R. 1/4 1957); f. 7/2 1895 i Kbhvn., søn af læge Georg Christian Torm Fries og hustru Mariane f. Sørensen; g. 1/9 1923 m. Else Margrethe F., f. v. Buchwald; præliminæreksm. fra Børkop Realskole 1911, discipel på Helms Apotek, Horsens 1912-16, cand. pharm. 1918, provisor på Vinderup Apotek, ansat i A/S Alfred Benzon, Kbhvn. (1 år), provisor på Løve Apoteket, Haderslev 1920-31, overtaget Vordingborg Apotek 1931; medl. af hovedbest. f. Danmarks Apotekerforening, kredsformd. f. Danmarks Apotekerforening's søndre sjællandske kreds; tidl. medl. af tilsynsrådet f. Sparekassen f. Vordingborg og Omegn, formd. f. Vordingborg Borgerstiftelse, næstformd. i repræsentantskabet f. Kalvehavebanen.

Adr. Algade 82, Vordingborg.

**Friis, Asger Emanuel**, kontorchef, cand. jur. (R. 28/8 1956).

Adr. Kornbakken 5, Virum.

**Friis-Hansen, Ellen**, fhv. museumssekretær (R. 12/7 1955); f. 16/8 1885 i Kgs. Lyngby, Kbhvn.s amt, datter af sognepræst, sen. sekretær i Det kbhvn.ske Kirkefond Julius Friis-Hansen og hustru Anna Dorthea f. Slot; modtaget privat undervisning i hjemmet og på forskellige kurser, medhjælper h. faderen på Det kbhvn.ske Kirkefond's kontor, ansat i Det Forenede Danske Livsforsikrings-Akts. Hafnia, Kbhvn. 1906-16, kancellist på den danske legation i Stockholm 1916-19, ansat i de midlertidige udvalg og i det midlertidige ministerium f. sønderjydske anliggender u. statsministeriet 1919-20, ansat på Statens Museum f. Kunst 1920-55, pens. 1955.

Adr. Gustav Adolfs Gade 10, Kbhvn. Ø.

**Friis-Jensen, Immanuel Malthe**, lodsrevisor, intendant (R. 4/10 1957) (H.T.S. 29/1 1946); f. 9/11 1899 i Nyboder, Kbhvn., søn af artillerimester i flåden Carl Eduard Friis-Jensen og hustru Julie f. Jørgensen; g. 13/4 1925 m. Rigmor Johanne F.-J., f. Vang Jensen; frivillig lærling i søværnet 1915, underintendant 1921, proviantmester 1926, intendant af reserven 1936, fuldmægtig i søværnets intendantur 1937, fuldmægtig og lodsrevisor i lodsdirektoratet 1946; lærer v. søværnets kvartermester- og underkvartermesterskoler 1937-46, till. revisor v. forskellige statsinstitutioner 1936-52 og ansat i regningsrevisionen i A/S Tuborgs Bryggerier, Hellerup 1944-45; kasserer i Søværnets Intendanturkorps Enkekasse og Understøttelsesforening, revisor i Foreningen Søetatens Enkebolig; forfatter t. »Vejledning i Messeregnskabets Førelse« og »Folkebespisning i Hørsholm Kommune« 1942.

Adr. Kaløvej 6 B, Vanløse.

**Friis-Møller, Otto**, fhv. distriktsbestyrer (R. 12/10 1954); f. 26/3 1884 i Hammel, Skanderborg amt, søn af provst Johannes Christian Herman Møller og hustru Ida f. Friis; g. 4/12 1926 m. Ellen Margrethe F.-M., f. Thomsen; præliminæreksm. fra Hammel Realskole 1900, udd. v. landbrug 1900-04, frekventeret Den kgl. Veterinær- og Landbohøjskole, Kbhvn. 1904-06, landbrugskandidat 1906, forvalter på Ørslevkloster pr. Højslev 1906-08, forvalter på Karlsfelt pr. Stubbekøbing 1908-09, forvalter på Brattingsborg, Samsø 1909-12, plantagebestyrer i Johore, Bagindien 1912-19, assistent i Det danske Hedeselskab 1919, distriktsbestyrer 1930-54.

Adr. Sankt Mogens Gade 69, Viborg.

**Frohn, Kaj Asger Emil**, maskinkaptajn\* (R. 2/4 1955) (FM<sup>2</sup>.) (H.T.S.); f. 6/3 1902 på Frdbg.; maskinkaptajn i søværnet.

Adr. Overgaden oven Vandet 104, Kbhvn. K.

\* Maskinkaptajn K. A. E. Frohn, Overgaden oven Vandet 104, Kbhvn. K., er afgået ved døden 13/8 1958.

**From, Jørgen Jessen**, gårdejer (R. 5/10 1956); f. 23/12 1885 i Sønder Vilstrup, Haderslev amt,



**I. O. C. Frørup**  
direktør  
Le Perreux-sur-Marne,  
Seine, Frankrig



**M. C. Fugl**  
politimester  
Nykøbing F.



**I. L. P. Funding**  
fhv. forstanderinde  
Asserbo pr. Frederiksværk



**W. C. Færing**  
fhv. lektor  
Ordrup Strand  
pr. Fårevejle

søn af gårdejer Jes Jørgensen From og hustru Helene f. Thede; g. 30/10 1912 m. Meta Kjerstine F., f. Lorentzen; udd. v. landbrug h. faderen, medhjælper i Frørup (1 år), overtaget fædrengården efter broderen Anton M. From (der havde drevet samme siden faderens død 1898) 1908, bortforpagtet gården t. sønnen Jes Lorentzen From 1956; formd. f. Sønder Vilstrup Andelsmejeri 1914-56, næstformd. i og kommunalrevisor f. Vilstrup kommunes sogneråd 1920-46, medl. af repræsentantskabet og af best. f. Mejeriernes og Landbrugets Ulykkesforsikring s. 1934, medl. af best. f. Sønderjydske Smøreksporforening 1940-58, medl. af best. f. Mejeriernes Arbejdsgiverforening 1941-57, fl. a. lokale tillidshverv.

Adr. Sønder Vilstrup.

**Frøland, Aleksander**, kontorchef (R. 5/7 1954); kontorchef i Gyldendalske Boghandel, Nordisk Forlag A/S, Kbhvn.

Adr. Vejrgade 12, Kbhvn. Ø.

**Frørup, Ingemann Ove Constantin**, direktør (R. 18/4 1955) (Chr.X.Fr.M.) (F.Æ.L.5. 1958); f. 9/9 1887 i Kbhvn., søn af musikkdirektør Carl Frederik Frørup og hustru Franziska f. Jørgensen; g. 19/12 1923 m. Josephine F., f. Carreras; udd. i handel i firmaet H. Dessau & Co., Kbhvn. 1914-18, frekventeret Købmandsskolen i Kbhvn., ansat på Grosserer-Societetet's og Industrirådet's kontor u. det danske gesandtskab i Washington 1918-19, i firmaet Melchior, Armstrong & Dessau, New York 1919-20 og i Dansk-Amerikansk Import-Eksportforretning, Kbhvn., 1920-21, korrespondent i The Continental & Oversea Trading Co., Paris 1921, afdelingschef 1923, efter selskabets afhændelse t. The Royal Niger Company afdelingschef i dettes datterselskab i Paris: Compagnie du Niger Français 1926, prokurist 1931, direktør 1937; medl. af best. f. Compagnie du Niger Français s. 1940, f. Nouvelle Société Commerciale Africaine, Paris s. 1940 og f. L'Africaine Française, Paris s. 1940, medl. af kirkerådet

f. den danske kirke i Paris s. 1930, medl. af best. og kasserer f. Frit Danmark i Frankrig u. verdenskrig II, fl. a. tillidshverv.

Adr. 9 Rue des Cemonceaux, Le Perreux-sur-Marne, Seine, Frankrig.

**Fugl, Mogens Christian**, politimester (R. 4/12 1954); f. 2/9 1902 i Hjørring, søn af dommer Anton Sørensen Fugl og hustru Petra Margrethe f. Wittrup; g. 15/2 1930 m. cand. pharm. Inga Johanne F., f. Lassen; student (Hjørring) 1920, cand. jur. 1926, politifuldmægtig i Nykøbing S. s. å., politimester i Frederikshavn m. v. 1946, politimester i Nykøbing F. m. v. 1951.

Adr. Politigården, Nykøbing F.

**Fugl-Meyer, Helge**, frihavnsdirektør, civilingeniør, kaptajn (R. 27/4 1955) (Hjv.F.T. 1959) (Sv.Hjv.2. 1954); f. 11/11 1894 i Kbhvn., søn af grosserer A. J. J. Meyer og hustru Johanne Valgerda f. Fugl; g. 31/5 1924 m. Gunvor F.-M., f. Schrøder; student fra H. Adler's Skole, Kbhvn. 1913, cand. polyt. (bygningsingeniør) 1918, ingeniør v. D.S.B. 1918-19, ansat v. havnevæsenet i Shanghai 1919-29, overingeniør i Kbhvn.s Frihavns-Akts., Kbhvn. 1929, direktør f. samme 1932; kaptajn og distriktsleder i hjemmeværnet 1949-56; censor i havnebygning v. Danmarks tekniske Højskole s. 1955; medl. af repræsentantskabet f. Kbhvn.s Brandforsikring s. 1944; skrevet »Chinese Bridges« (1937), »The Modern Port, its facilities and cargo handling problems« samt artikler i inden- og udenlandske fagblade og tidsskrifter.

Adr. Classensgade 17, Kbhvn. Ø.

**Funding, Inge Louise Peschardt**, fhv. forstanderinde (R. 30/6 1955) (M.T.Kha.); f. 25/10 1894 i Middelfart, datter af arkitekt Niels Christoffer Hansen og hustru Dagmar Sophie f. Peschardt; student (Vejle) 1913, sygeplejeelev 1916-19, studieophold i U.S.A. 1921-23, sygeplejelærerinde v. Bispebjerg Hospital's sygeplejeskole, Kbhvn. 1923-30, forstanderinde v. Alm. Hospital, Kbhvn.



**J. T. H. Gade**  
komponist  
Assens



**L. A. Gade**  
gårdejer,  
fhv. sognerådsformand  
Villerslev pr. Hassing, Thy



**C. R. Aa. S. Gandrup**  
forfatter  
Århus



**C. W. Gardum**  
materielmester  
Randers

1930-32 og v. Bispebjerg Hospital, Kbhvn. 1932-55; formd. f. Dansk Sygeplejeråd's Kbhvn.s kreds 1934-39, medl. af forretningsudvalget f. Dansk Sygeplejeråd 1941-42, medl. af hovedbest. og forretningsudvalget f. Dansk Røde Kors samt medl. af best. f. Folkekuranstalten, Hald pr. Viborg 1934-52, medl. af den indenrigske kommission ang. sygeplejeuddannelse, medl. af undervisningsrådet f. sygeplejekursus v. Århus Universitet, censor v. samme; redaktør af Lære- og Håndbog i Sygepleje.

Adr. Peder Oxes Vej, Asserbo pr. Frederiksværk.

**Færing, William Carey**, fhv. lektor (R. 18/6 1956); f. 28/6 1892 i Kbhvn., søn af oversergent, sen. bogholder i D.F.D.S. Peter Rasmus Emil Petersen (Færing 1906) og hustru Marie Frederikke f. Rasmussen; g. 30/6 1921 m. Cornelia Henriette F., f. Hartmann Petersen; lærereksm. fra Realseminariet, Kbhvn. 1914, arbejdet i børneværnet, lærer v. Stenhus Kostskole, Holbæk 1915, adjunkt 1924, lektor 1939, pens. 1957; sideløbende udøvende kunstmaler, udstillet flere gange i Holbæk og i Kbhvn. 1934; ophold i Spanien (1/2 år), forfatter t. bogen »Glade Dage i Spanien«; medstifter af De private Gymnasiers Lærerforening, medl. af best. f. samme 1923-47, formd. f. Akademisk Samfund f. Holbæk Amt 1928-35; medl. af best. f. Kunstforeningen f. Holbæk, formd. f. samme 1948-57, medl. af best. f. Sammenslutningen af Danske Kunstforeninger, formd. f. samme 1952-57, medl. af best. f. Holbæk Turistforening.

Adr. Ordrup Strand pr. Fårevejle.

**Gade, Jacob Thune Hansen**, komponist (R. 23/4 1956); f. 29/11 1879 i Vejle, søn af instrumentmager Hans Gade og hustru Karoline f. Hansen; g. 29/8 1908 m. Mimi G., f. Mikkelsen; udgået fra Vejle Latin- og Realskole 1895, dannet eget orkester i Kbhvn. 1900, kapelmester og komponist i Restaurant »Lorry« (Lorry Feilberg), Kbhvn., sen. kapelmester v. forskellige etablis-

sementer og teatre bl. a. i Restaurant »Bristol« og v. Dagmar-teatret — begge Kbhvn., medl. af National Symphony Orchestra i New York 1919-21, derefter kapelmester i Paladsteatret, Kbhvn., bevillingshaver t. Nørrebros Teater, Kbhvn. 1926-27; udsendt en række kompositioner på musikforlag i Europa og Amerika, komponeret bl. a. schlageren »Tango jalousie«.

Adr. Kig u' pr. Assens.

**Gade, Laurits Andersen**, gårdejer, fhv. sognerådsformand (R. 23/3 1954); f. 3/12 1887 i Villerslev sogn, Thisted amt, søn af gårdejer Otto Christensen Andersen Gade og hustru Ane Margrethe f. Larsen; g. 18/11 1918 m. Marie Kristine G., f. Sørensen; udd. v. landbrug bl. a. h. faderen, aftjent værnepligt v. 9. regiment, Viborg 1910-11, indkaldt t. sikringsstyrken 1814-16, overtaget fædrengården efter faderen 1913, overtaget Højgård, Villerslev pr. Hassing 1924, overtaget nuværende ejendom i Villerslev 1948; sognerådsformd. i Hassing-Villerslev kommune 1929-58, sideløbende formd. f. børneværnsudvalget, f. skolekommissionen og f. kasse- og regnskabsudvalget, gennem en årrække medl. af best. f. Hassing-Villerslev Hesteforsikringsforening, regnskabsfører f. Hassing-Villerslev Pastorats Spare- og Lånekasse s. 1948.

Adr. Villerslev pr. Hassing, Thy.

**Gade, Svend**, direktør (R. 17/12 1957); f. 22/5 1917 i Hellerød, Thisted amt; direktør f. De samvirkende Købmandsforeninger i Danmark.

Adr. Fortunvej 37, Charlottenlund.

**Galster, Julius**, civilingeniør (R. 24/2 1956) (F.Æ.L.5.).

Adr. Strandvejen 249 B, Charlottenlund.

**Gandrup, Christian Richardt Aasted Sørensen**, forfatter (R. 30/6 1955); f. 22/1 1885 på Aggersborg, Vester Han herred, Hjørring amt, søn af førstelærer P. S. Gandrup; g. 18/4 1911 m. Julie G., f. Bro; lærereksm. (Ranum) 1906, kom-



**K. W. Gautier**  
politimester  
Hurup, Thy



**P. R. Gelius**  
fhv. fabriksinspektør,  
civilingeniør  
Mølholm pr. Vejle



**G. E. Georgsen**  
havearkitekt, akademie-  
gartner, lektor  
Sorø



**C. V. Gerald**  
direktør  
Charlottenlund

munelærer i Århus 1907-22, lærer i sang v. Christiansgades Skole, Århus 1925-35, litterær medarbejder v. Politiken 1915-33, medarbejder v. Århus Stiftstidende (kronikredaktør, litteratur og kunst); virket s. foredragsholder; censor i dansk v. lærer- og lærerindeeksm. 1937-46 og 1949-55, leder af Septimens Damekor s. 1935; Det radikale Venstre's kandidat i Århus amts 2., 3. og 4. valgkreds v. folketingsvalget 1920; formd. f. fælleslærerrådet v. Århus kommunale skolevæsen 1934-35; rejse t. Indien 1922-23; litterære arbejder: Unge Tanker, Digte (1909), Digte (1913), Krig (1914), roman-trilogien Det øde Land — Tomme Steder — Ørkens Hyl (1914-15), Mørket (1917), De blinde Spor, 3 Fortællinger (1918), Macpelas Hule (1920), Jeftas Datter (1922), Jordens Kreds (1924), Døgnet og Tiden (1926), Axel P. Jensen (Vor Tids Kunst nr. 21 1936), Tidens Problemer, 10 Foredrag (1938), afhandlinger i Danske Hjem (1950) og Danske Digtere i det 20. Århundrede (1951 og 1955) samt Redaktør Louis Schmidt, en Levnedsskildring (1957).  
Adr. Rungstedvej 10, Århus.

**Garde, Hans Ulrik Carl Friboe**, direktør (R.) (Stb.F. & G.St.) (Stb.Kr.M.) (Stb. 1939-45 St.); f. 20/2 1912 i Nykøbing F., søn af adjunkt Peter Svane Friboe Garde og hustru Agnes f. Knudsen; g. 26/7 1958 m. cand. mag. Grete Susanne Lithin G., f. Smitt; student (Nykøbing F.) 1929, søløjtnant II 1934, søløjtnant I 1935, kaptajnløjtnant 1939, forrettet tjeneste i den engelske marine 1944-45 (Lt.-Commander R.N.R. 1945), ansat i D.F.D.S. 1946, prokurist 1947, direktør 1956; medl. af best. f. Danmarks Rederiforening, f. Dansk Radio A/S, f. Elektromekano A/S og f. Hotel Codan A/S, medl. af Søfartsrådet og af forretningsudvalget f. Turistforeningen f. Danmark.

Adr. Lysagervej 11, Charlottenlund.

**Garde, Niels**, brigadechef, kammerjunker (R. 9/4 1956) (Fi.H.R.3<sup>2</sup>.) (Fi.M.M.4.) (Sv.Lv.F.T.1.); f. 8/11 1903 i Kbhvn.; chef f. 3. C.F.-brigade.  
Adr. Løvspringsvej 2 B, Charlottenlund.

**Gardum, Christian Wilhelm**, materielmester (R. 2/2 1958) (H.T.H. 1945); f. 16/8 1899 i Gråsten, Åbenrå amt, søn af fisker Hans Christensen og hustru Marie f. Wollesen; g. 15/10 1924 m. Anna Marie G., f. Hansen (død), g. 30/3 1946 m. Ellen G., f. Rasmussen; mellemskoleeksm. 1914, letmatros i skibe i inden- og udenrigs fart 1914-18, møller på Vester Jølby Mølle, Mors 1918-20, aftjent værnepligt v. 5. dragonregiment 1920, korporal 1921, sergent 1923, elev i hærens officersskole's officiantklasse 1927-28, officiant 1928, elev på hærens skydeskole f. håndvåben 1928-30 og på hærens gymnastikskole 1930-32, lærer v. rytteriets befalingsmandsskoler 1933-39, tjenstgørende v. jyske dragonregiment 1939, overoffiant s. å., statens tilsynsførende på den nye kaserne i Randers 1940, materieforvalter på samme 1951, materielmester 1958.

Adr. Randers Kaserne, Randers.

**Gautier, Kurt Walther**, politimester (R. 4/12 1954); f. 20/6 1902 i Kbhvn., søn af stabsdyrlæge Gotfred Gautier og hustru Anna Julie Emilie f. Larsen; g. 27/11 1927 m. Ellen G., f. Brüel, fra 3/5 1938 m. Erna G., f. Conrau; student fra Vestre Borgerdydskole, Kbhvn. 1920, cand. jur. 1926, sekretær i østre landsret s. å., politifuldmægtig i Voer-Nim herreder 1927, politifuldmægtig i Randers 1932, politimester i Hassing-Refs herreder 1948; gennem en årrække medl. af best. f. Musikforeningen »Brage«, Randers.

Adr. Vestergade 20, Hurup, Thy.

**Geerdsen, Dan Mark**, overskibsinspektør, kaptajn (R. 24/2 1956); f. 5/10 1902 i Kbhvn., søn af skibsfører Daniel Frederik Geerdsen og hustru Elvine f. Hansen; g. 11/4 1926 m. Karla Marie G., f. Jørgensen; t. søs 1916, elev i skoleskibet »Georg Stage« 1917, derefter t. søs m. sejl- og dampskibe i oversøisk fart, styrmands- og skibsførereksm. (Kbhvn.) 1927, radiotelegrafisteksm. 1930, styrmand og skibsfører i skibe i oversøisk fart t. 1939, søkyndig medhjælper i handelsministeriet's søfartsafd. 1940, skibsin-



spektør m. tjeneste i handelsministeriets tekniske afd. 1943, overinspektør i direktoratet f. statens skibstilsyn 1951, søkyndig overskibsinspektør 1958; søkyndigt medl. af østre landsret 1953, medl. af dykkerprøvekommissionen, kst. medl. af navigationseksamenskommissionen s. 1943.

Adr. Vennemindevej 19, Kbhvn. Ø.

**Geert-Jørgensen, Hakon Morten**, overlæge (R. 23/7 1954).

Adr. Østerbrogade 53, Kbhvn. Ø.

**Geertsen, Aage Otto**, oberstløjtnant (R. 2/2 1955).

Adr. Fennevangen 23, Gentofte.

**Geertsen, Niels**, direktør (R. 25/9 1954); f. 6/6 1880 i Engum, Vejle amt, søn af gårdejer Geert Geertsen og hustru Anna f. Nielsen; g. 9/5 1903 m. Anna G., f. Andersen; udd. i kleinsmede- og mekanikerfaget, etabl. sig s. selvstændig mekaniker i Århus 1906, overdraget virksomheden t. A/S Emil Møller's Telefonfabrikker, Horsens — sen. ændret t. Kristian Kirk's Telefonfabrikker A/S, Horsens — 1917, direktør f. selskabets fabrik i Århus og medl. af best. f. samme s. 1917; oldermd. f. Århus Smedelaug 1934-40, medl. af best. f. Centralforeningen af Smedemestre i Jylland og f. Århus Håndværkerforening, formd. f. sidstnævnte 1948-54, medl. af repræsentantskabet f. Købmands- og Håndværkerbanken A/S, Århus, medl. af best. f. A/S Budtz-Müller's Eftf., Kbhvn. og f. A/S Esbjerg Jernstøberi & Maskinfabrik, Esbjerg.

Adr. Sankt Pauls Kirkeplads 16, Århus.

**Geertsen, Niels Christian Skov**, overingeniør (R. 9/4 1956); f. 20/2 1900 i Viborg, søn af handsgartner Rasmus Hansen Geertsen og hustru Ane Margrethe f. Skov; g. 30/6 1926 m. Estrid G., f. Dalsgaard; student (Viborg) 1918, cand. polyt. 1924, ansat i firmaet Niels Kalhave, Viborg 1924-26, v. Viborg amts vejvæsen 1926 og h. stadsingeniøren i Århus 1926-28, ansat v. Kbhvn.s belyningsvæsen (varmeværkerne) 1929, overingeniør 1947, leder af afd. f. planlægning og salg af fjernvarme i Kbhvn.; censor v. Danmarks tekniske Højskole s. 1946; medstifter af og medl. af best. f. Dansk Selskab f. Opvarmnings- og Ventilationsteknik s. 1945, medl. af hovedbest. f. Dansk Ingeniørforening 1941-47, medl. af repræsentantskabet f. samme s. 1947, formd. f. Kbhvn.s kommunale Ingeniørforbund 1941-47, generalsekretær f. samarbejdet mellem de nordiske landes varme-, ventilations- og sanitetstekniske foreninger s. 1949, medl. af den stiftende komité og medl. af best. f. Union Internationale des Producteurs et Distributeurs de Chaleur 1953-56.

Adr. Løvsgangervej 6, Hellerup.

**Geill, Torben**, overlæge, dr. med. (R. 12/2 1955); f. 14/8 1896 i Vejlbj, Aarhus amt; student (Vi-

borg) 1914, cand. med. 1921, dr. med. 1928; overlæge v. De gamles By, Kbhvn.

Adr. Barsehøj 18, Hellerup.

**Gelius, Poul Rolf**, fhv. fabrikinspektør, civilingeniør (R. 24/2 1954); f. 18/8 1890 på Frdbg., søn af arkitekt, lærer v. Kbhvn.s kommuneskoler Otto William Peter Petersen Gelius og hustru Benedikte Amalie f. Mohnsen; g. 18/11 1922 m. Greta Ida Kristina G., f. Sjødell; student 1909, cand. polyt. 1914, ingeniør på D.F.J., Næstved 1914, forrettet tjeneste v. fæstningsartilleriet 1914-16, sekondløjtnant 1915, ansat v. Kbhvn.s bro-lægningsvæsen 1916, ingeniør f. ingeniørfirmaet Axel Hermansen dels i Växjö, Sverige og dels i Milano, Italien 1916-21, ansat v. arbejdstilsynet (tidl. arbejds- og fabriktilsynet) 1921-58, fabrikinspektør f. tilsynets Vejle kreds 1925-58; gennem en del år arbejdet f. havarikontrollen f. motorkøretøjer og f. Vinding kommunes bygningskommission; chef f. og organisator af luftmeldetjenesten i Vejle distrikt t. verdenskrig II's udbrud.

Adr. Brummersvej 8, Mølholm pr. Vejle.

**Gemzøe, Johannes Vilhelm**, politimester (R. 24/2 1954); f. 21/2 1895 i Næstved, søn af sognepræst Axel Gemzøe og hustru Cecilie f. Vilhelm; g. 28/5 1926 m. Gudrun G., f. Ingwersen; student (Viborg) 1914, cand. jur. 1920, politifuldmægtig i Hillerød 1920, politifuldmægtig af 1. grad 1938, politimester i Fåborg købstad m. v. 1947.

Adr. Østergade 51, Fåborg.

**Georgsen, Georg Edmund**, havearkitekt, akademigartner, lektor (R. 21/1 1954); f. 19/5 1893 i Kbhvn., søn af skræddermester Gerhard Georgsen og hustru Nielsine f. Nielsen; g. 11/9 1937 m. Agnete G., f. Messerschmidt; realeksm. (Østersøgades Gymnasium, Kbhvn.) 1909, praktisk gartnereksam., (Vilvorde) 1912, gartner på Aker v. Tønsberg s. å., havebrugskandidat 1914, studeret ældre havearkitektur i Frankrig og England 1920, i Spanien 1950 og i Italien 1951, selvstændig havearkitekt s. 1920, lektor i havebrug og anlægsgartneri v. Den kgl. Veterinær- og Landbohøjskole, Kbhvn. s. 1921, i samarbejde m. Kunstakademiet leder af Det kgl. danske Haveselskab's opmålinger af danske herregårdshaver 1925-36, akademigartner i Sorø s. 1936; redaktør af »Havekunst« 1924-28 og af »Danske Herregårdshaver« 1925-36.

Adr. Akademihaven, Sorø.

**Gerald, Christian Vilhelm**, direktør (R. 13/2 1956) (S.Sv.M.); f. 13/1 1884 i Frederiksværk, søn af konditor Ernst Frantz Jacob Pedersen og hustru Juliane Marie f. Nielsen; g. 1/10 1938 m. Erna G., f. Rode Jørgensen; specialudd. i radiotelegrafi 1905, grundlagt Dansk Radiotelegrafskole og drevet samme 1914-20, sideløbende tilsynsførende m. radiostationer i skibe tilhørende Ø.K. og andre rederier, ansat i Dansk Ra-



**H. C. C. Gerdrup**  
pens. politiassistent  
Præstø



**C. Gelach-Nielsen**  
kontorchef, cand. polit.  
Kbhvn. K.



**G. Germundsson**  
trafikinspektør  
Odense



**C. O. Gervig**  
overpolitibetjent  
Kbhvn. N.

dio-Aktieselskab 1919-33, driftsleder f. radiostationer i den danske handelsflåde, medstifter af Dansk Radiofoni (nu Danmarks Radio) — der blev overtaget af staten 1925, grundlagt Gave-Radio A/S (formidler af gaver fra danske søfarende t. deres familier og slægtninge) 1933, organiseret en lignende tjeneste f. Grønland; medl. af Radiorådet 1925-28, medl. af hovedbest. f. Dansk Radio-Hjælpefond, næstformd. i Dansk Lytter- og Fjernseerforening, formd. f. Kbhvn.s Radioklub; skrevet: Radiofoniens Grotid (1926).

Adr. Jægersborg Allé 48 A, Charlottenlund.

**Gerdrup, Holger Christian Carl**, pens. politiassistent (R. 24/6 1954); f. 5/11 1888 i Skelskør, søn af politibetjent Carl Johansen og hustru Henriette Marie f. Jacobsen; g. 5/11 1917 m. Olga Karen Johanne G., f. Hansen; udd. v. landbrug, fodermesterelev på Pilegård pr. Skelskør (2 år), h. baron Lerche, Birkendegård pr. Værsløv (1 år) og h. godsejer Henrik Lunn, Frederikshøj pr. Knabstrup (1 år), fodermester h. godsejer Jul-Petersen, Falkenhøj pr. Ruds-Vedby og h. fabrikant Knudsen, Flynderupgård pr. Espergærde t. 1908, økonomiassistent v. Sankt Hans Hospital, Roskilde 1908-10, aftjent værnepligt v. livgarden 1910-11, formand u. opførelsen af Vestsjællands Sukkerfabrik, Gørlev S. 1911-13, underfodermester h. forpagter Bernt Lunn, Sophiendal pr. Haslev 1913-14, fodermester h. forpagter Lacop-pidan, Strandgård pr. Fakse 1914-20, politibetjent i Næstved 1920-32, politiassistent af 2. grad i Præstø 1932, pens. 1956.

Adr. Christinelundsvej, Præstø.

**Gerlach-Nielsen, Carl**, kontorchef, cand. polit. (R. 24/2 1956) (F.Æ.L.5. 1947) (F.A.St.5. 1934); f. 5/3 1901 på Frdbg., søn af direktør Hans Peter Nielsen og hustru Emilie f. Gerlach; g. 14/9 1930 m. korpchef (Danmarks lottekorps) Louise G.-N., f. Fanø; student fra Vestre Borgerdydskole, Kbhvn., cand. polit. 1926, ansat i den internationale slesvigske afstemningskommission 1919-20, assistent i forsikringselskabet La Populaire, Paris 1926-28, fuldmægtig i Gyldendalske Bog-

handel, Nordisk Forlag A/S, Kbhvn. 1928-29, prokurist i Jensen & Møller A/S, Kbhvn. 1929-31, direktør i samme 1931-38, studieophold i Frankrig (kolonipolitik) 1938-39, direktionssekretær i Kbhvn.s Frugtauktioner A/S, Kbhvn. 1939-40, sekretær, sen. fuldmægtig i direktoratet f. vareforsyning 1940-47, sekretær f. udvalget t. gennemgang af Den kgl. grønlandske Handel's forretningsgang 1948-49, kontorchef i Den kgl. grønlandske Handel s. 1949; medl. af best. f. Alliance Française 1934-39 og 1941-55.

Adr. Overgaden oven Vandet 102, Kbhvn. K.

**Germundsson, Germund**, trafikinspektør (R. 24/11 1955).

Adr. Påskeløkkevej 7, Odense.

**Gersmann, Paul**, kontorchef (R. 8/5 1957); f. 20/10 1916 i Kbhvn.; kontorchef i finansministeriet.

Adr. Eversvej 1, Kbhvn. F.

**Gervig (tidl. Rasmussen), Charles Otto**, overpolitibetjent (R. 28/1 1956); f. 21/10 1892 i Odense, søn af karetmager Edvard Otto Rasmussen og hustru Emma Karoline Vilhelmine f. Gervig; g. 30/3 1918 m. Ellen Klara Charlotte G., f. Petersen; udd. v. landvæsen 1906-10, ansat i Odense Figur- & Stukfabrik, Odense 1910-12, forskellig beskæftigelse samt indkaldt t. militærtjeneste 1912-18, ansat i Eksport-Flødekompagniet A/S, Odense 1918-19, politibetjent på station 4, Kbhvn. 1919-21, politibetjent v. det ridende politi, Kbhvn. 1921-34, ansat v. Kbhvn.s politi's færdselsafd. 1934, overpolitibetjent 1939; gennem årene beskæftiget sig m. færdselsfilm og -foredrag.

Adr. Tagensvej 21, Kbhvn. N.

**Getlin, Hugo Rasmus Christian Marius**, premierløjtnant, bogholder (R. 4/10 1956) (H.T.H.) (H.8.); f. 1/4 1892 i Bjergsted, Holbæk amt, søn af landmand Fred. Larsen og hustru Signe f. Jørgensen; g. 28/5 1919 m. Elly G., f. Petersen; udd. s. mejerist, sergent i hæren 1916, officiant



**H. R. C. M. Getlin**  
premierløjtnant,  
bogholder  
Kbhvn. S.



**P. C. A. Gettrup**  
kontorchef  
London



**T. J. Gilberg**  
pens. viceskoleinspektør,  
fhv. slotsorganist,  
fhv. handelsskole-  
forstander  
Fredensborg



**P. E. Glahn**  
stadsdyrlæge  
Køge

1923, overofficiant 1938, stabsofficiant 1945, afsked 1948, premierløjtnant af reserven i specialgruppen 1952, p. t. bogholder.

Adr. Vermlandsgade 4, Kbhvn. S.

**Gettrup, Poul Carl Albert**, kontorchef (R. 1/5 1957) (Stb.D.M. 1945); f. 15/11 1894 i Randers, søn af prokurist Niels Marinus Lars Jensen og hustru Else Marie f. Dyhrberg; g. 2/5 1924 m. Ellen Caroline G., f. Brostrøm; realeksm. fra Frdbg. Realskole 1911, frekventeret Købmandsskolen's aftenskole, Kbhvn. 1911-14, ansat i Dansk Svovlsyre- & Superphosphat-Fabrik A/S, Kbhvn. 1911, i Forsikrings-Akts. Skandinavia, Kbhvn. 1914 og i Assurance-Comp. Baltica A/S, Kbhvn. 1916, handelsstuderende v. Pitman's College, London 1919, ansat i United Baltic Corporation Ltd. (Det Østasiatiske Kompagni's London-kontor), London 1920; medl. af best. samt 1. seniorholdsspiller f. K.F.U.M.s Boldklub, Kbhvn. 1914-19, medl. af best. f. Dansk K.F.U.M., London 1925-28, formd. og kasserer f. Dansk K.F.U.K., London s. 1940, medl. af det danske kirkeråd i London, kasserer f. samme s. 1951.

Adr. 41 Longton Avenue, Upper Sydenham, London S. E. 26, England.

**Gilberg, Thorvald Jensen**, pens. viceskoleinspektør, fhv. slotsorganist, fhv. handelsskoleforstander (R. 22/5 1958); f. 18/6 1886 i Østerskov Skole, Tryggelev sogn, Langeland, søn af lærer Christen Jensen og hustru Caroline f. Munk; g. 9/12 1911 m. Dagny Vilhelmine Bertha G., f. Nielsen; lærereksm. (Odense) 1909, årskuruset på Statens Lærerhøjskole 1909-10, udvidet organisteks. fra Kbhvn.s Organistskole, lærer v. Statsungdomshjemmet »Bråskovgård«, Bråskov 1910-11, lærer v. Fredensborg Skole og organist v. Fredensborg Slotskirke 1911, till. organist v. Asminderød Kirke 1923-58; tidl. forstander f. Fredensborg tekniske Skole og Han-

delsskole (39 år); tidl. medl. af Asminderød-Grønholt kommunes sogne- og menighedsråd; tidl. formd. f. Dansk Organist- og Kantorforening (ca. 30 år), æresmedl. af samme.

Adr. Asminderødgade 19, Fredensborg.

**Gjesingfelt, Ejner**, landsdommer (R. 14/9 1956); f. 29/12 1915 i Albæk, Randers amt, søn af rentier Niels Christian Pedersen og hustru Karen f. Gjesing; g. 25/8 1939 m. Eva Solveig G., f. Østergaard; student (Randers) 1934, cand. jur. 1939, dommerfuldmægtig i Randers s. å., dommerfuldmægtig III 1942, dommerfuldmægtig II 1947, kst. statsadvokatfuldmægtig i Viborg 1945, udnævnt 1948, tjenstgørende h. statsadvokaten f. ekstraordinære sager i Viborg 1945-47, kst. dommer i vestre landsret 1951, udnævnt 1953; medl. af best. f. Studentersamfundets Retshjælp f. Ubemidlede i Randers 1944-45, medl. af best. f. Foreningen af Statsadvokatfuldmægtige i Danmark 1948-51, medl. af best. f. Juridisk Forening f. Viborg Amt s. 1954; formd. f. Turistforeningen f. Viborg og Omegn s. 1956; medstifter af Round Table's Viborg afd. 1948, formd. f. samme 1948-49.

Adr. Holbergsvej 20, Viborg.

**Glad, Niels Christian Mortensen Nielsen**, rentier, fhv. sognefoged (R. 28/8 1958).

Adr. Øster Hurup.

**Glahn, Grete**, skoledirektør\* (R. 23/10 1957) (N.O.N.5.); f. 5/1 1892 i Give, Vejle amt, datter af gårdbestyrer Frederik Glahn og hustru Mette Marie f. Hastrup; præliminæreksm. 1908, kommunelærerindeeksm. 1914, gennemgået statens lærerhøjskole's 1-årige kursus 1921-22, studieophold v. Woodbrook College i England 1931, gennemgået Genève-skolen's 3-måneders uddannelse i Belgien, Tyskland, Schweiz og Frankrig 1937, studierejse i Finland og Sverige,



**K. J. M. Glente**  
kontorchef, cand. jur.  
Svendborg



**P. Goelé**  
afdelingsingeniør,  
cand. polyt.  
Kbhvn. Ø.



**E. J. H. Gotfredsen**  
professor, dr. med.  
Kbhvn. F.



**S. Goth-Bendtsen**  
kaptajn  
Kidholmene pr. Kolding

den danske folkeskoles repræsentant v. et 6-ugers UNESCO-seminar i Paris 1947, timelærerinde v. Vejle kommunale skolevæsen 1918, overlærer v. Søndermarksskolen, Vejle 1942, skoledirektør i Vejle 1947, censor i praktisk skolegerning v. seminarierne; formd. f. »Børnernes Vel« og f. børnehjælpsdagen i Vejle, formd. f. best. f. Drejens Optagelseshjem og f. Dagmargården, Vejle, medl. af best. f. Sankt Maria Søstrenes Børnehave, Vejle, medl. af landssammenslutningen af best. f. de private anerkendte optagelses-, iagttagelses- og oplæringshjem og af landskomitéen f. Red Barret; medudgiver af »Købstadsskolens Emnebog«.

Adr. Dæmningen 56, Vejle.

\* Skoledirektør G. Glahn, Vejle, er afgået ved døden 19/10 1958.

**Glahn, Poul Egede**, stadsdyrlæge (R. 14/5 1955); f. 4/6 1894 i Vejstrup, Haderslev amt, søn af sognepræst Ludvig Glahn og hustru Vilhelmine f. Varming; g. 27/10 1922 m. Else G., f. Jacobsen; student (Roskilde) 1912, afgang fra hærens officersskole 1916, tjenstgørende v. rytteriet 1916-23, dyrlægeeksm. 1929, praktiserende dyrlæge i Køge s. å., stadsdyrlæge i Køge 1936; formd. f. Køge menighedsråd, tidl. formd. f. tropsrådet f. Det danske Spejderkorps, Køge.

Adr. Jernstøbevænget 7, Køge.

**Glashof, Kristoffer Ejnar Christophersen**, bankdirektør (R. 20/7 1956); f. 18/5 1901 i Svendborg, søn af murermester A. Christophersen og hustru Bodil f. Rasmussen; g. 8/9 1927 m. Ulla G., f. Utzon; assistent i Svendborg Bank A/S, Svendborg 1917, i A/S Kbhvn.s Handelsbank, Kbhvn. 1923, fuldmægtig i Jydsk Handels- & Landbrugsbank, Århus 1927, bogholder i A/S Kbhvn.s Handelsbank's Bredgade afd., Kbhvn. 1932, bestyrer af sammes St. Kongensgade afd. 1935, filialdirektør f. nævnte afd. 1946, direktør i A/S Kbhvn.s Handelsbank, Kbhvn. 1950; medl. af best. f. Danske Bankers Forhand-

lingsorganisation og f. Danmarks amerikanske Selskab, medl. af Det internationale Handelskammer's monetære komité og af statens eksportkreditudvalg.

Adr. Hvidørevej 83, Klampenborg.

**Glente, Knud Julius Munch**, kontorchef, cand. jur. (R. 1/6 1956); f. 31/1 1903 i Kbhvn., søn af læge Axel Glente og hustru Anna Juliane Marie f. Larsen; g. 1/5 1931 m. Else Ruth Ragnhild G., f. Askman; student (Herlufsholm) 1920, cand. jur. 1928, sagførerfuldmægtig i Vejle og Kbhvn. 1928-29, dommerfuldmægtig i Åbenrå 1929-30, fuldmægtig v. Åbenrå-Sønderborg amt 1930-37, kontorchef (amts- og skolerådssekretær) v. Svendborg amt 1937; medl. af best. f. Svendborg Bys og Amts Bibliotek, Svendborg.

Adr. Klampenborgvej 11, Svendborg.

**Glud, Ejnar Laursen**, kaptajnløjtnant (R. 4/10 1955) (H.T.H.).

Adr. Ingeniørkasernen, Ryvangs Allé 1, Kbhvn. Ø.

**Godvin, Sven**, økonomiinspektør (R. 31/1 1956); f. 23/11 1903 i Roskilde, søn af lærer Carl Peter Godvin og hustru Jenny Benedikte f. Nielsen; g. 7/7 1931 m. Margot G., f. Pedersen; student 1921, cand. polit. 1928, lærer v. folkehøjskolen f. handelsmedhjælpere »Købmandshvile« pr. Rungsted Kyst, ansat i finansministeriet (4. hovedrevisorat) 1942, distriktsleder i hjemmeværnet 1950-51, økonomiinspektør i socialministeriet 1952.

Adr. Borgevej 28, Lyngby.

**Goelé, Poul**, afdelingsingeniør, cand. polyt. (R. 9/1 1956); f. 2/2 1901 i Kbhvn., søn af trafikinspektør v. D.S.B. Carl Goelé og hustru Anna Malthea Augusta f. Kørner; g. 5/12 1953 m. Karen Margrethe G., f. Dragheim; student (Roskilde) 1919, cand. polyt. (bygningsingeniør) 1925, ansat h. stadsingeniøren i Køge 1925-26, h. stadsingeniøren i Alborg 1926-27, i entreprenørfirmaet



A. & E. Kayser, Kbhvn. 1927 og påny h. stadsingeniøren i Ålborg 1927-30, ingeniør v. overvejnspektoratet (statens vejlaboratorium) 1930-50, trådt udenfor nummer og ansat som forbundssekretær i Dansk Ingeniørforening 1948-49, afdelingsingeniør i ministeriet f. offentlige arbejder, vejdirektoratet 1950; tildelt K. A. Larssen's rejselegat 1928 (Frankrig), 1929 (England) og 1937 (Tyskland); medl. af best. f. Forbundet af Ingeniører i Statens Tjeneste 1938-48, sekretær i samme s. 1941, sekretær v. Dansk Ingeniørforening's vej- og kommunaltekniske kursus 1939-48, medl. af best. f. og sekretær i Dansk Ingeniørforening's arbejdsgruppe f. vejbygning og byplanlægning 1942-48, medl. af repræsentantskabet f. Dansk Ingeniørforening 1944-48, medl. af repræsentantskabet f. Danske Statsebedsmænds Samråd 1944-48, sekretær v. ministeriet f. offentlige arbejder's tilsynsråd f. dansk vejlaboratorium s. 1951.

Adr. Lindenovsgade 15, Kbhvn. Ø.

**Gotfredsen, Edvard Julius Hansen**, professor, dr. med. (R. 18/11 1954); f. 14/2 1899 i Kbhvn., søn af restauratør Hans Jacob Gotfredsen og hustru Sanne f. Ipsen; g. 14/7 1922 m. Anna Marie Kirstine G., f. Nielsen; student (privat dimitteret) 1919, cand. med. 1927, hospitalsuddannelse 1927-30, praktiserende læge 1930-39, dr. med. 1942, fængselslæge 1942-49, universitetsadjunkt 1943-49, designeret professor i medicinens historie v. Kbhvn.s Universitet 1949, udnævnt 1950; medl. af Den alm. danske Lægeforening's overvoldgiftsret 1938-41, konsulent v. Kbhvn.s Universitet's medicinsk-historiske museum 1939, medl. af best. f. samme 1940, bestyrer af museet 1951, medl. af best. f. Dansk medicinsk-historisk Selskab 1940, formd. f. samme 1950, og f. Medicinsk-historisk Museums Venner 1947, korresponderende medl. af Svenska Läkaresällskapet's medico-historiska sektionen 1950, medl. af best. f. Det medicinske Selskab i Kbhvn. 1952, præsident i samme 1956-57, formd. f. Selskabet f. dansk Kulturhistorie 1955; skrevet: Oldtidens Lære om Hjerte, Kar og Puls (disputats 1942), Exhistoria remediumorum (sammen m. Kaj Roholm 1945), Medicinens Historie (1950), Det kgl. Frederiks Hospital (1957), Harvey's Lære og dens Modtagelse i Danmark (1957), John Snow, Anæstesiologiens Grundlægger (1958), medarbejder v. Lægekunsten gennem Tiderne 1945-46, v. Den nye Salmonsens 1949, v. Kulturhistorisk Leksikon f. Nordisk Middelalder 1956 og v. Lærebog f. Sygeplejeelever 1958, medredaktør af Medicinsk Forum 1947-58 og af Centaurus 1950, Consulting Editor af The Journal of the History of Medicine 1951 og af International Record of Medicine 1952, medicin-historiske afhandlinger i danske og udenlandske fagskrifter, dagbladskronikker og -artikler.

Adr. Nyelandsvej 69, Kbhvn. F.

**Goth-Bendtzen, Sejer**, kaptajn (R. 2/2 1958) (H.T.H. 1958); f. 6/4 1911 i Sulsted, Ålborg amt,

søn af forpagter Søren Thorvald Bendtzen og hustru Ellen f. Goth; g. 1956 m. Glory G.-B., f. Fischer; udd. v. landbrug, aftjent værnepligt s. husar i Kbhvn., student (Frdbg. Slot) 1935, gennemgået hærens officersskole, sekondløjtnant 1937, premierløjtnant s. å., forrettet tjeneste i Viborg, adjutant v. 2. pionerbataillon på Søgård Kaserne 1941, interneret af tyskerne 1943, byleder u. modstandsbevægelsen i Vejle 1944, kaptajn løjtnant 1945, gennemgået militærkursus i Patterborn, Tyskland s. å., forrettet tjeneste på Søgård Kaserne t. 1950, derefter forsat t. 7. regiment, Fredericia, kaptajn 1947, forrettet tjeneste i Kbhvn., Itzehoe, Jever, Ålborg, Haderslev, Tønder og Odense, chef f. fodfolkets korporalskole, Sønderborg 1950-51, chef f. 1. rekrutkompagni v. regimentet i Fredericia s. 1957; sekretær f. Viborg Rideklub 1947-51, formd. f. Foreningen af Kaptajner i Fredericia s. 1957, næstformd. i Fredericia Officersforening s. 1957; deltaget i ridekonkurrencer s. 1929, vundet adskillige præmier i ridning, skydning og idræt bl. a. en pokal s. vinder af hærens officersskole's 10-kampmesterskab, gennem 2 år i træk værnernes hurtigste 100 m løber; modtaget Carnegiefondet's belønning på kr. 400,00 f. redning af menneskeliv 1942.

Adr. Kidholmene pr. Kolding.

**Gottfredsen, Carl Oluf**, pens. toldpakhusmester (R. 21/1 1954); f. 2/2 1884 i Frederikshavn, søn af fiskeeksportør Thomas Peter Gottfredsen og hustru Ane Mathilde f. Jensen; g. 16/7 1911 m. Gerda Bothilde G., f. Rasmussen; udd. s. sømand, ansat på Toldboden, Kbhvn. 1914, formand 1917, formand af 1. grad 1930, toldpakhusmester 1946, pens. 1954.

Adr. Karl Gjellerups Allé 6, Søborg.

**Gottschau, Axel**, direktør (R. 20/7 1956); f. 29/6 1886 i Kbhvn., søn af førstelærer Johan Henrik Valdemar Gottschau og hustru Johanne f. Møllmann; g. 24/10 1950 m. Ellen G., f. Svendsen; præliminæreksm. fra Tranekær Realskole 1902, bankvolontør i Esbjerg t. 1907, studie- og arbejdsophold i frugt en gros firma og maskinagentur i Glasgow t. 1910, studie- og arbejdsophold i London 1910-11, ansat i Kbhvn.s Frugtauktioner A/S, Kbhvn. 1912 og i International Harvester Comp. A/S, Kbhvn. 1913-17, kontorchef i Lysberg, Hansen & Therp A/S, Kbhvn. 1917-18, kontorchef i Dansk Andels-Gødningsforretning, Axelborg, Kbhvn. 1920, adm. direktør f. samme 1940-56; u. krigen medl. af landbrugsministeriet's gødningsnæv. n.

Adr. Godthåbsvej 35, Kbhvn. F.

**Gradert, Kai Rudolf**, direktør (R. 24/4 1958).  
Adr. Ved Fortunen 5, Klampenborg.

**Gram, Hans Barkentin**, direktør (R. 12/7 1955); f. 25/6 1882 i Vejen, Ribe amt, søn af maskinfabrikant Claus Hansen Gram og hustru Nielsine Andrea f. Barkentin; g. 16/4 1908 m. Emma Ma-



**C. O. Gottfredsen**  
pens. toldpakhusester  
Søborg



**A. Gottschau**  
direktør  
Kbhvn. F.



**H. B. Gram**  
direktør  
Odense



**J. S. Grauslund**  
postmester  
Odense

thilde Emilie C., f. Christensen; efter afsluttet skole- og læretid samt militærtjeneste ansat i et firma i Sønderjylland, på grund af national indsats udvist af landsdelen 1905, repræsentant i firmaet F. Bülow & Co., Kbhvn. 1906, direktør f. nævnte firmas Odense afd. 1920, salgschef i De forenede Automobilfabrikker A/S, Odense 1929, taksator f. havarikontrollen f. motorkøretøjer f. Fyn og Sønderjylland 1935, p. t. fortsat taksator f. forsikringselskaber; tidl. gennem en årrække formd. f. Automobilforhandler-Foreningen i Fyns Stift samt medl. af udvalg t. prisvurdering af brugte automobiler; gennem en årrække suppleant t. forsvarsministeriet's vurderingskommission og udskrivningsnævn f. motorkøretøjer i Odense amt; gennem 20 år formd. f. Danske Feltartilleriforeninger, tildelt hæderstegn og udnevnt t. æresmedl. f. 44 års virke i foreningen, gennem en årrække styrelsesmedl. i Danske Soldaterforeningers Landsråd.

Adr. Ny Kongevej 31, Odense.

**Gram, Kaj William**, oberstløjtnant (R. 4/10 1956).

Adr. Kastelsvej 19, Kbhvn. Ø.

**Grandt, Poul Gunner**, maskinkaptajn (R. 9/5 1956) (H.T.S.); f. 28/9 1905 i Kbhvn.; maskinkaptajn i søværnet, p. t. tjenstgørende i korvetten »Thetis« på inspektion u. Færøerne.

Adr. Nyrnberggade 34, Kbhvn. S.

**Grau, Mogens**, kontorchef, cand. jur. (R. 8/1 1955) (Fi.H.R.3<sup>1</sup>); f. 12/8 1916 i Flensborg; kontorchef i justitsministeriet.

Adr. Ibstrupvænget 18, Gentofte.

**Grauslund, Jens Sørensen**, postmester (R. 12/7 1955); f. 28/12 1895 i Gjelballe, Skanderup sogn, Ribe amt, søn af landmand Jørgen Grauslund og hustru Marie f. Ousen; g. 12/9 1921 m. Dagmar Kathrine G., f. Kristensen; præliminæreksm., ansat i postvæsenet 1912, assistent 1919, overassistent 1935, kontrollør 1941, kst. postmester i Thisted 1943, postmester i Ring-

købing 1944, postmester i Odense 1955; medl. af Ringkøbing byråd 1950-55, formd. f. Kultursamvirket i Ringkøbing og Omegn 1948-53 og f. Ringkøbing socialfilantropiske Byggeselskab 1954-55.

Adr. Birkevej 14, Odense.

**Green, Johannes Carsten**, bankdirektør, cand. jur. (R. 21/3 1956); f. 29/5 1904 på Frdbg., søn af nationalbankdirektør Martin Claus Holmer Green og hustru Johanne Frederikke f. Hall; g. 2/6 1931 m. Vibeke G., f. Neergaard; student (Frdbg. Gymnasium) 1922, ansat i Barclays Bank Ltd., London 1924, cand. jur. 1928, assistent i Kbhvn.s Handelsbank og sagførerfuldmægtig s. å., fuldmægtig i Privatbanken i Kbhvn. 1929, kontorchef 1936, underdirektør 1940, vicedirektør 1950, direktør 1953; medl. af redaktionen af Børshåndbogen »Green's Danske Fonds og Aktier« 1938, redaktør 1945-56; medl. af best. f. A/S Den ny Lånebank 1939-53, medl. af best. f. Danske Bankers Fællesrepræsentation 1954, formd. 1955-58, medl. af vareforsyningsrådet 1955-58, medl. af Det internationale Handelskammer's danske nationale komité 1955-58, medl. af Institut International d'Etudes Bancaires 1956, formd. f. repræsentantskabet og best. f. A/S Finansieringsinstituttet f. Industri og Håndværk 1958, medl. af udenrigskommissionen 1958, medl. af best. f. Grønsefonden 1956.

Adr. Strandvejen 439, Klampenborg.

**Gregaard, Peer**, teaterdirektør (R. 10/9 1958) (F.Æ.L.5.); f. 3/5 1913 i Kbhvn., søn af teaterdirektør Poul Haakon Gregaard og hustru Helga-Marie f. Nielsen; g. 24/6 1947 m. Ulla G., f. Hodell; student fra Vestre Borgerdydsskole, Kbhvn. 1932, sceneassistent v. Folketeatret, Kbhvn. 1933, inspektør v. Betty Nansen-Teatret, Kbhvn. 1934, regissør v. Folketeatret s. å., inspektør og presseattaché v. samme 1935, till. dramatisk konsulent 1936, økonomiinspektør v. Folketeatret og Det ny Teater, Kbhvn. 1940-44, direktør f. Det ny Teater s. 1944; produktionsinteressent i Théâtre Antoine, Paris 1956-57, i Phoenix Theatre, London 1957 og i Aldwych



**P. Gregaard**  
teaterdirektør  
Kbhvn. V.



**G. J. V. Gregersen**  
politikommissær  
Slagelse



**W. H. Greiff**  
fragtmand, kommissionær  
Køge



**H. P. Greisen**  
kontorchef, cand. jur.  
Dragør

Theatre, London 1957-59; leder af Teaterdirektørforeningens skuespillerskole s. 1949, formd. f. best. f. samme, formd. f. best. f. Teaterdirektørforeningens hjælpefond, medl. af justitsministeriets teaterråd og af Nordisk Teaterleder-råd, medl. af repræsentantskabet f. Teater- og Kulturorganisationen Arte og f. Dramatisk Bibliotek; leder af gæstespil m. »Le Cid« på Théâtre Sarah-Bernhardt, Paris 1954; tildelt Teaterpokalen 1953; skrevet: Min Tro på Teatret, Teater på Broadway og udenfor samt kronikker i kbhvn.ske dagblade.

Adr. H. C. Ørsteds Vej 20, Kbhvn. V.

**Gregersen, Gregers Jørgen Valdemar**, politikommissær (R. 21/3 1957); f. 3/6 1894 i Borup sogn, Sorø amt, søn af sadelmagermester Niels Gregersen og hustru Karen Marie f. Hansen; g. 4/3 1925 m. Anna Elisabeth G., f. Larsen; udd. v. Landbrug, underforvalter og forvalter på forskellige større gårde — sidst på Aggersvold pr. Jyderup 1919-21, aftjent værnepligt v. livgarden 1916-17, ansat i Kbhvn.s politi 1922, lærer v. statens politiskole 1940-43, politiassistent og stationsleder i Holbæk 1943-53, politikommissær og stationsleder i Slagelse s. 1953; medl. af best. f. Vestsjællands Garderforening.

Adr. Slotsvænget 48, Slagelse.

**Gregersen, Ove Henry Larsen**, fabrikant (R. 16/3 1954).

Adr. Sierra Madre 425, Lomas de Chapultepec, Mexico D. F.

**Greiff, Waldur Heltenberg**, fragtmand, kommissionær (R. 16/9 1955); f. 28/3 1890 i Kbhvn., søn af snedkermester Niels Larsen Greiff og hustru Eugenie f. Andersson; g. 4/11 1917 m. Sophie Marie G., f. Burgwaldt; ansat i Frode Rasmussen's fragtmandsforretning, Køge t. 1923, overtaget samme 1923. løst næringsbrev 1931, hovedsagelig drevet fragtmandskørsel på ruten: Køge-Kbhvn.; formd. f. Kbhvn.s Fragtmandshal s. 1927, formd. f. Landsforeningen »Danske Vognmænd« 1927-58; gennem ca. 15 år formd. f. Garderforeningen f. Køge og Omegn og f.

Forsvarsbroderselskabet f. Køge og Omegn, formd. f. Selskabet »De danske Forsvarsbrødre« mindelegat s. 1942.

Adr. Quistgårdsvej 9, Køge.

**Greisen, Holger Palm**, kontorchef, cand. jur. (R. 12/8 1958); f. 22/3 1895 i Dragør, Kbhvn.s amt, søn af lods Christian Peter Greisen og hustru Anna Petrine f. Schmidt; g. 23/8 1924 m. Karen G., f. Kruuse Andersen; student fra Vedel's Kursus, Kbhvn. 1916, cand. jur. 1924, ansat i Arbejdsgivernes Ulykkesforsikring, Kbhvn. 1911-13, ansat i Kreditkassen f. Landejendomme i Østifterne, Kbhvn. 1913, fuldmægtig 1924, kontorchef 1958; medl. af kommunalbest. i Dragør 1933-58, formd. f. samme 1933-46, borgmester 1954-58, revisor i Kreditforeningen af Kommuner i Danmark, Kbhvn. s. 1930.

Adr. Fristrands Allé 8, Dragør.

**Griese, Kaj Johan Gotthardt**, kaptajn (R. 2/2 1956).

Adr. Hvorup pr. Nørresundby.

**Grosen, Johannes**, gartner\* (R. 12/10 1954); f. 29/9 1885 i Egå, Århus amt.

Adr. Egå pr. Risskov.

\* Gartner J. Grosen, Egå pr. Risskov, er afgået ved døden 25/7 1958.

**Gross, Ansgar Frants Vilhelm Engelbert**, arbejdsmand (R. 9/5 1955) (H.T.S.); f. 25/9 1892 i Kbhvn.; arbejdsmand på orlogsværftet.

Adr. Suensonsgade 64, Kbhvn. K.

**Gruelund, Georg Laurits**, fhv. lektor, cand. mag.\* (R. 9/8 1955); f. 24/6 1885 i Århus, søn af skibsfører P. M. Rasmussen Gruelund og hustru Marie f. Møller; g. 26/4 1912 m. Signe G., f. Svith; lærereksm. (Jelling) 1906, student 1911, cand. mag. (naturhistorie og geografi) 1923, vikar v. Viborg kommunale skolevæsen 1906, lærer v. Frdbg. kommunes skolevæsen 1907, adjunkt v. Frdbg. Gymnasium 1926, lektor 1935-55, till. leder af skolehaven v. Nyelands Plads, Frdbg. 1924-27, lærer v. K.F.U.M.s Seminarium, Kbhvn. 1924-40,



**G. L. Gruelund**  
fhv. lektor, cand. mag.  
Kbhvn. F.



**C. G. U. Grüner**  
oberst, kammerjunker  
Kbhvn. Ø.



**J. N. Grønberg**  
direktør, vicekonsul  
Kolding



**P. N. Grønberg**  
direktør, civilingeniør  
Århus

v. Købmandsskolen, Kbhvn. 1924-50, v. Kursus t. Præliminæreksm., Skindergade, Kbhvn. 1928-33 og v. Danmarks Lærerhøjskole 1944-55, foredragsholder i skoleradioen s. 1931; censor i produktionslære v. handelsfaglærereksm. 1943, i geografi v. lærereksm. 1944 og faglærereksm. 1947; medl. af best. f. Naturfaglærerforeningen 1930 og f. Foreningen Dansk Natur-Dansk Skole 1931; medl. af arbejdsudvalget f. planen om en naturpark i Nordsjælland 1942; litterære arbejder (sammen m. Sigurd Hansen og Keld Milthers): Geologiske Ekskursioner i Kbhvn.s Omegn (1937, ny udgave 1950), lærebøger i geografi og handelslære, afsnit i Undervisningslære f. Handelsskolen (1936), Praktik (1946 og 1951), Erhvervsgeografi (1957); redaktør af Vore Klæder (1941), medredaktør af Naturhistorisk Tidende (1937); studierejser: Sydamerika (udsendt af Ø.K. og Kbhvn.s Universitet 1920), Tyskland og Italien (1928), Frankrig, Belgien og Polen (1938).  
Adr. Hoffmeyersvej 12, Kbhvn. F.

\* Fhv. lektor, cand. mag. G. L. Gruelund, Hoffmeyersvej 12, Kbhvn. F., er afgået ved døden 9/10 1958.

**Grut, Flemming Harald**, arkitekt (R. 28/8 1958) (S.V.3<sup>1</sup>); f. 28/9 1911 i Kbhvn.; formd. f. Danske Arkitekters Landsforbund.  
Adr. Stockholmsgade 55, Kbhvn. Ø.

**Grüner, Christian Gustav Ulrik**, oberst, kammerjunker (R. 6/7 1954) (H.T.H. 26/9 1958) (Hjv.F.T. 1/4 1959) (S.Sv.3<sup>1</sup>); f. 26/1 1913 i Kbhvn., søn af ingeniør, kammerjunker Gustav Grüner og hustru Ingeborg f. Müller; g. 12/4 1937 m. Grete G., f. Esche; student fra Schneekloths Skole, Frdbg. 1931, premierløjtnant i fodfolket 1935, kaptajnløjtnant i livgarden 1941, gennemgået hærens officersskoles generalstabskursus 1941-43, ansat i krigsministeriet 1943-48 (fuldmægtig 1944-45), kaptajn 1945, reorganiseret flyvevåbnets luftmeldetjeneste 1949-53, oberstløjtnant 1952, Danmarks militære repræsentant v. SHAPE samt militær rådgiver v. den danske delegation t. NATO, Paris 1953-56, midlertidig oberst 1955-56, bataillonschef v. 6. regiment

1956, stabschef v. østre landsdelskommando s. 1958, oberst 1959.

Adr. Stockholmsgade 23, Kbhvn. Ø.

**Grøning, Kaj**, banearkitekt\* (R. 14/5 1955); f. 17/2 1892 i Vordingborg; banearkitekt v. D.S.B.  
Adr. Amagerbrogade 168, Kbhvn. S.

\* Banearkitekt K. Grøning, Amagerbrogade 168, Kbhvn. S., er afgået ved døden 14/4 1956.

**Grøn, Christian Jessen**, købmand, manufakturhandler (R. 23/10 1954); f. 2/1 1894 i Jegerup v. Haderslev; indehaver af Sundby Messe, Kbhvn.  
Adr. Vejlands Allé 37, Kbhvn. S.

**Grønbech, Kaare**, professor, dr. phil.\* (R. 18/11 1954); f. 28/9 1901 på Frdbg.; student 1919, cand. mag. 1927, dr. phil. 1936, professor i centralasiatiske sprog v. Kbhvn.s Universitet 1947.

Adr. Brogårdsvej 6, Gentofte.

\* Professor, dr. phil. K. Grønbech, Gentofte, er afgået ved døden 21/1 1957.

**Grønberg, Holger Niels Espersen**, pens. bøsse-mager (R. 18/4 1956) (H.T.H.); fhv. bøsse-mager v. livgarden.

Adr. Sølvgade 34, Kbhvn. K.

**Grønberg, Johannes Nielsen**, direktør, vicekonsul (R. 27/11 1957) (S.V.3<sup>1</sup> 1953); f. 10/10 1896 i Serridslev sogn, Hjørring amt, søn af gårdejer Niels Christian Nielsen og hustru Ane Kirstine f. Pedersen; g. 1/4 1922 m. Sigrid G., f. Jensen; udd. i kolonial- og grovvarebranchen 1910-17, frekventeret Købmandsskolen i Kbhvn. 1917-18, ansat i Århus Tømmerhandel, Århus 1918, prokurist i samme 1930, direktør f. A/S P. Schou & Co.s Trælsthhandel, Kolding s. 1933, svensk vicekonsul i Kolding s. 1941; formd. f. Kolding Handelsstandsforening s. 1951, f. Kolding Købmandsskole s. 1947, f. Provinshandelskammeret's skoleudvalg 1949-54, f. Foreningen af jydsk Trælsthhandlere s. 1953, f. Trælsthhandlerunionen (Fællesforeningen af danske Trælsthhandlerforeninger) s. 1954, f. A/S P. Schou & Co.s Trælsth-





**R. M. J. Grøndahl**  
formester  
Mosede pr. Greve Strand



**M. K. S. Gudmundsen**  
forlagsdirektør  
Odense



**N. C. A. Guldmann**  
civilingeniør, direktør  
Hørsholm



**K. A. H. Gulstad**  
overingeniør  
Kgs. Lyngby

handel, Kolding s. 1955 og f. Århus Tømmerhandel, Niels Barnow & Co. A/S, Århus s. 1955, medl. af best. f. Dansk Interparas A/S 1956-57, f. Den jydsk Handelsstands Centralforening s. 1951, f. den danske afd. af La Société Internationale pour l'Enseignement Commercial s. 1949, f. Foreningen Norden's lokalafd. s. 1942, f. Foreningen af Arbejdsgivere v Kolding Havn s. 1945 og f. Træbranchens Oplysningsråd s. 1957, handelskyndigt medl. af vestre landsret s. 1941, medl. af Kolding havneudvalg s. 1953, af Dansk Brandværn-Komité 1954-56, af repræsentantskabet f. Det danske Selskab s. 1946, af handelsministeriets afviklingsudvalg f. tyske efterlandskaber 1945-48, af Frihedsfonden's lokal-komité s. 1946, af handelsskolerådet 1947-56 og af eksaminationskommissionen f. handelsskolerne 1946-54.

Adr. Låsbygade 71, Kolding.

**Grønborg, Peder Nielsen**, direktør, civilingeniør (R. 3/12 1955); f. 2/2 1895 i Serridslev, Hjørring amt, søn af gårdejer Niels Christian Nielsen og hustru Ane Kirstine f. Pedersen (Grønborg); g. 18/3 1933 m. Margrethe G., f. Klitgaard; udl. s. maskinarbejder 1913, præliminæreksm. (privat dimitteret) 1914, student (privat dimitteret) 1916, cand. polyt. 1921, ingeniør i firmaet Nyeboe & Nissen, Kbhvn. 1921-30, herunder udsendt t. Canada f. opførelse af tørvefabrik 1926-27, leder af F.D.B.s ingeniørkontor 1930, sideløbende teknisk leder f. F.D.B.s fabrikker i Viby J. 1931, adm. direktør f. sidstnævnte 1938; medl. af best. f. Dansk Ingeniørforening's afd. f. Århus 1940-44, næstformd. s. 1941, medl. af hovedbest. f. Dansk Ingeniørforening 1947-53, medl. af best. og forretningsudvalget f. Margarineindustriens Fællesudvalg s. 1949, medl. af best. f. Danske Tovværksfabrikkers Centralforening s. 1953, f. Dansk Fedt forskningsfond s. 1956 og f. Sæbe- og Parfume-fabrikant-Foreningen s. 1957.

Adr. Carl Jensens Vej 11, Århus.

**Grøndahl, Rasmus Møller Johansen**, formester (R. 4/10 1958) (H.T.S. 29/1 1947); f. 26/2

1894 i Mou, Ålborg amt, søn af møllebestyrer Rasmus Møller Johansen Grøndahl og hustru Else Marie f. Jensen; g. 23/12 1919 m. Maren Cathrine G., f. Knudsen; udd. v. landbrug og mølleri, indkaldt t. fæstningsartilleriet 1915, korporal 1916, sergent af reserven 1916, sergent af linien 1920, samtidig forsat t. kystartilleriregimentet, afsked m. ventepenge 1927, afsked m. pension 1932, inspektionsunderofficer v. kystartilleriet 1923, formester v. kystdefensionen s. 1932; kasserer i Den konservative Forening f. Karlsrunder-Karlstrup-Greve og Omegn 1947-55. Adr. Mosede Batteri pr. Greve Strand.

**Grøndal, Niels Jakob Jørgensen**, gårdejer (R. 2/9 1958); f. 27/8 1888 i Sejrup, Thyregod sogn, Vejle amt, søn af gårdejer Niels Jørgensen og hustru Anna Mette f. Jakobsen Grøndal; g. 14/9 1918 m. Jensine Kirstine G., f. Jensen (d. 1956); udd. v. landbrug h. faderen, frekventeret Hadsten Højskole 1909-10 og Fyns Stifts Husmandsskole v. Odense (kontrolassistentkursus) 1910, overtaget fædrengården: Søgård, Sejrup pr. Thyregod efter faderen 1917; medl. af Thyregod sogneråd 1929, sognerådsformd. 1933-41 og 1942-46, påny medl. af sognerådet 1950-54, formd. f. Thyregod kommunes skolekommission 1950-54, medl. af Brande-Thyregod Landboforening's planteavlssudvalg 1916-20, kasserer f. Thyregod Andelsmejeri 1918-20, medstifter af og medl. af best. f. Andels-Kartoffelmelfabrikken »Midtjylland«, Brande 1917-21, medl. af best. f. Thyregod Brugsforening 1921-24, medstifter af og medl. af best. f. Midtjyllands Elektricitetsforsynings-Selskab, Brande 1921-34 og s. 1945, medl. af best. f. Vejle og Omegns Andels-Svineslagteri s. 1945, formd. f. samme s. 1946. Adr. Sejrup pr. Thyregod.

**Gudmundsen, Max Knud Sigfred**, forlagsdirektør (R. 10/4 1958) (Fi.M.M.3.); f. 5/1 1901 på Frdbg., søn af maskinmester Christian Julius Gudmundsen og hustru Frederikke f. Wergman; g. 1/4 1934 m. Else Margrethe G., f. Hansen; udd. i handel, eksm. fra Købmandsskolen, Kbhvn., ansat i firmaet S. Garmann Clausen, Bergen



**K. J. Gundersen**  
førstelærer  
Hammershøj



**H. S. Gunnar**  
oberstløjtnant  
Kbhvn. F.



**H. L. R. N. G. Gunvald**  
orlogskaptajn  
Kbhvn. V.



**H. V. Gurnæs**  
pens. politiassistent  
Hobro

1920, ansat i firmaets afd. i Stockholm 1921, leder af firmaets afd. i Kbhvn. 1923, generalrepræsentant i Norge f. S. Børgesen & Co., Modeveg & Søn og Skodsborg Hattefabrik 1925, oprettet Skandinavisk Bogforlag, Odense 1933, omdannet samme t. aktieselskab 1939, direktør f. selskabet s. å., till. direktør f. Ejnar Munksgaard, International Boghandel & Forlag A/S, Kbhvn. s. 1955; formd. f. Sammenslutningen af Universitetsbogglader i Danmark, formd. i best. f. Ejnar Munksgaard, International Boghandel & Forlag A/S, Kbhvn. og f. Skandinavisk Bogforlag A/S, Odense; medl. af best. f. Fyns Væddeløbsforening 1941-54, formd. f. Fyns Travklub og f. Fyns Trav Amatørklub 1950-54; redaktør af Dansk Handel og Industri.

Adr. Langelinie 46, Odense.

**Gudnitz, Christian**, kaptajn (R. 6/7 1955); f. 25/1 1905 i Kbhvn., søn af hotelejer Christian Gudnitz og hustru Laura Kirstine f. Rosenberg; udd. v. handel, aftjent værnepligt 1926, kornet 1927, løjtnant 1928, kaptajn af reserven 1938, kaptajn af linien i fodfolket 1946, overflyttet t. forsyningstropperne 1957; militær motorsagkyndig s. 1952.

Adr. Niels Juels Gade 20, Århus.

**Guldmann, Nicolai Christian Asmus**, civilingeniør, direktør (R. 14/6 1956); f. 15/9 1889 i Kbhvn., søn af grosserer Hans Koefoed Guldmann og hustru Luodovica f. Koefoed; g. 9/6 1916 m. Jørna Marie G., f. Lund; student fra Østre Borgerdydskole, Kbhvn. 1907, cand. polyt. 1912, ansat i Hans Guldmann's Asfaltfabrik, Kbhvn. s. å., uddannelse i Tyskland og England 1913-14, medindehaver af Hans Guldmann's Asfaltfabrik, Kbhvn. 1916, eneindehaver 1940, direktør og medl. af best. f. Hans Guldmann A/S (Neuchatel Asphalte Company A/S), Kbhvn. s. 1951; formd. f. Entreprenørforeningen og f. Foreningen af Fabrikker af Asfaltbelægninger (FAFA), medl. af hovedbest. f. Dansk Arbejdsgiverforening og af best. f. Foreningen af Forhandlere og Fabrikker af Bygningsmaterialer i Danmark, vicepræsident i Federation Internationale du

Bâtiment et des Travaux Publics, medl. af best. f. Association Internationale de l'Asphalte.

Adr. Tusculum, Kohave Allé 30, Hørsholm.

**Gulstad, Knud Alexander Holm**, overingeniør (R. 14/6 1957); f. 25/4 1911 i Kbhvn., søn af overmontør Kai Alexander Gulstad og hustru Frederikke f. Holm; g. 22/5 1937 m. Grete Marie Elisa G., f. Lorenzen; student 1929, cand. phil. 1930, cand. polyt. 1935, ansat v. D.S.B. s. å., overingeniør og chef f. D.S.B.s nyanlæg 1956; skrevet bl. a. forskellige tekniske artikler.

Adr. Paralleelvej 9, Kgs. Lyngby.

**Gunder, Ludvig**, kgl. kapelmusikus (R. 3/12 1956); f. 30/7 1898 i Biersted, Thisted amt, søn af husmand G. L. Gunder og hustru Kirsten Birthe f. Christensen; g. 4/7 1942 m. Emmy G., f. Christensen; elev af kgl. kammermusik Peder Møller, Kbhvn. 1909-15, elev på Det kgl. danske Musikkonservatorium, Kbhvn. (friplads) 1915-19, første engagement s. kapelmester på Klampenborg Badehotel 1916, studeret v. Kölns Musikhochschule 1920-23 (koncerteksm.) og 1924, spillet i New York, optaget i St. Louis Symfoniorkester, U.S.A. 1926, virket s. primoviolin i samme t. 1931, bratschist i Det kgl. Kapel, Kbhvn. 1932, sideløbende drevet privat undervisningsvirksomhed i violin og bratsch (gennem 25 år).

Adr. Solsortvej 26, Kbhvn. F.

**Gundersen, Karsten Johan**, førstelærer (R. 16/7 1954); f. 5/2 1901 i Ørum, Hjørring amt, søn af uddeler Niels Gundersen og hustru Kristiane f. Vad; g. 10/8 1926 m. Grethe G., f. Dahl; lærereksm. (Jonstrup) 1922, lærer v. Flakkebjerg Drengeskole 1922-24 og v. Samsø Realskole, Tranebjerg, Samsø 1924-26, førstelærer v. Mønsted Kommuneskole pr. Viborg 1926-36, første lærer v. Hammershøj Skole s. 1936; formd. f. De danske Gymnastikforeninger 1946-58, formd. f. repræsentantskabet f. Hammershøj og Omegns Andelskasse s. 1955.

Adr. Hammershøj.

**Gundstrup, Knud Pedersen**, oberstløjtnant (R. 27/5 1958).

Adr. Esplanaden 48, Kbhvn. K.

**Gunnar, Hakon Scharf**, oberstløjtnant (R. 18/4 1958); f. 28/4 1905 i Kbhvn., søn af postmester Aage Gunnar og hustru Ellen f. Berthelsen; g. 18/1 1935 m. Ruth G., f. Elmgreen; udd. v. bankvæsen, ansat i kriminalpolitiet 1934-45, kaptajn af reserven 1945, kaptajn af linien 1946, chef f. militærpolitiet v. den danske brigade i Tyskland 1947-48, chef f. militærpolitiskolen s. 1948, oberstløjtnant 1956.

Adr. Emil Slomanns Vej 8, Kbhvn. F.

**Gunvald, Henry Ludvig Rothe Nikolaus Grønvald**, orlogskaptajn (R. 2/4 1954); f. 15/9 1888 i Bjørnsholm sogn, Ålborg amt, søn af overgartner v. Ålborg kommunale lystanlæg m. m. Lars Christian Sørensen og hustru Elna f. Persson; g. 2/9 1915 m. Magna Theodora G., f. Vilmar; elev i skoleskibet »Georg Stage« 1904, sen. påmønstreret bl. a. en 3-mastet skonnert (barkentine) fra Riga i fart på Sydamerika og en norsk bark i fart på Amerika-linien, efter udstået sejltid elev på Ålborg Navigationsskole, styrmands-eksm. og udv. eksm. (skibsførereksm.) fra samme 1912, indtrådt i marinen 1913, gennemgik reservekadetskolen og udnævnt t. søløjtnant II 1914, u. verdenskrig I forrettet tjeneste bl. a. i torpedobåden »Hvalrossen« i 2. eskadre i Storebælt, sen. næstkommanderende i marinefartøjet »Esbern Snare« v. den flydende defension på Kbhvn.s Red, hjemsendt fra marinen 1918, derefter ansat i ledende stillinger indenfor forskellige erhvervsvirksomheder, u. den spanske borgerkrig udsendt af marineministeriet s. kontrolofficer v. det da oprettede folkeretlige organ: Non Intervention in Spain 1938, herunder forrettet tjeneste i forskellige tyske, engelske og italienske skibe bl. a. i fragt- og passagerdamperen »Capri« af Hamburg, efter verdenskrig II's udbrud genindkaldt t. marinen s. søløjtnant I 1939, forrettet tjeneste v. Grønsund-Spærringen t. 1940, derefter 3. kommanderende i ministrygeren »Søbjørnen« på ministrygning i Mariager Fjord, sen. stationeret på Ærø s. fører af patruljefartøj og samtidig næstkommanderende f. en patruljebådsflotille (8 patruljebåde), efter at have gennemgået et specialkursus i mineuskadeliggørelse tilkommanderet det sømilitære distrikt: Jylland Nord m. station på Skagen s. næstkommanderende u. distriktschefen, sideløbende leder af et mineuskadeliggørelseshold og i nævnte egenskab bortsprængt og demonteret ca. 270 miner og sprængbøjer m. m. af forskellig oprindelse, modtaget en skriftlig anerkendelse fra marineministeriet f. bjergning af en fra en dansk ministryger borddrevnen strygemagnet bag Remmen v. Aså, frakommanderet det sømilitære distrikt: Jylland Nord og tilkommanderet søværnets kystbevogtning m. tjeneste på Lynetten s. vagthavende officer på meldecentralen, efter indførelsen af den af den

øverstkommanderende f. de tyske tropper i Danmark beordrede militære undtagelsestilstand interneret på Lynetten 29/8 1943, efter frigivelsen deltaget aktivt i modstandskampen s. organisator og leder indenfor organisationen »Dansk Borgerværn« 1943-45, efter kapitulationen beordret t. tjeneste v. marinedistrikt: Sjælland Øst (sen. Øresunds marinedistrikt), udnævnt t. kaptajnløjtnant, leder af kystbevogtningen og meldecentralen på Lynetten s. 1945, herunder deltaget i eftersøgningen og bjergningen af det i Øresund forulykkede luftfartøj »Torlak Viking« tilhørende D.D.L. 1949, modtaget ducør fra D.D.L. f. samme, udnævnt t. orlogskaptajn 1951.  
Adr. Henrik Ibsens Vej 5, Kbhvn. V.

**Gurnæs, Hjalmar Victor**, pens. politiassistent\* (R. 24/6 1954); f. 20/1 1887 i Kbhvn., søn af vævemester Jacob Christian Jacobsen og hustru Jensine f. Hansen; g. 14/5 1926 m. Hertha G., f. Jensen; udd. s. typograf, ansat i Hobro kommunale politikorps 1919, overgået t. rigspolitiet 1938, forsat t. tjeneste i Vognsild-Gislum herred 1939, overpolitibetjent af 1. grad 1942, politiassistent af 2. grad 1952; medstifter af Randers Amts Politiforening 1929, kasserer i samme 1929-35, formd. 1935-39.  
Adr. Banegårdsvej 30, Hobro.

\* Pens. politiassistent H. V. Gurnæs, Hobro, er afgået ved døden 1959.

**Gustavsen, Knud Niels**, maskinkommandørkaptajn (R. 4/10 1955) (H.T.S.) (Fi.H.R.3<sup>1</sup>) (N.St.O.3<sup>1</sup>.); f. 31/7 1902 i Tømmerup, Kbhvn.s amt, søn af vognmand Thorvald Niels Gustavsen og hustru Dagmar Anna Margrethe f. Andersen; g. 2/12 1923 m. Signe Petrea G., f. Hansen; forrettet tjeneste i kongeskibet »Dannebrog« 1959.  
Adr. Gullandsgade 4, Kbhvn. S.

**Gydesen, Marius**, sognefoged (R. 22/12 1955).  
Adr. Billund.

**Gyldenkrone, Christian** baron, oberstløjtnant (R. 4/10 1954) (H.T.H.); f. 13/4 1912 i Kbhvn., søn af fuldmægtig i Østifternes Kreditforening Viggo Frederik Emil baron Gyldenkrone; g. 9/8 1936 m. Lisbeth G., f. Bjørch Jensen; student fra Vester Borgerdydskole, Kbhvn. 1930, rekrut v. livgarden 1931, sen. kornet v. 14. bataillon, elev på hærens officersskole 1933-35, premierløjtnant v. 3. feltartilleriregiment, Århus 1935, kaptajnløjtnant 1939, gennemgået artilleriets specialkursus 1938-41, forrettet tjeneste h. generalinspektøren f. artilleriet 1941, gennemgået hærens officersskole's generalstabskursus 1941-43, forrettet tjeneste v. den danske brigade i Sverige 1943-45, kaptajn 1945, adjutant v. sjællandske division 1945-47, forrettet tjeneste v. 3. feltartilleriregiment, Århus 1947-48 og 1949-51, forrettet tjeneste v. den danske brigade i Tyskland 1948-49, oberstløjtnant og chef f. 7. artilleriafd. 1951, stabschef v. 4. feltartilleriregiment, Varde 1955, chef f. 23. artilleriafd. u. 3. feltartilleriregiment, Århus 1958.

Adr. Århus.



**K. N. Gustavsen**  
maskinkommandørkaptajn  
Kbhvn. S.



**J. S. Gørslev**  
kriminalassistent  
Kbhvn. S.



**H. Haastorp**  
fhv. skoleinspektør  
Vanløse



**A. L. Halck**  
skoleinspektør  
Kbhvn. Ø.

**Gørslev, Jens Søren**, kriminalassistent (R. 21/3 1958); f. 10/7 1892 i Nyvang, Gørslev sogn, Præstø amt, søn af parcellist Jens Jørgen Petersen og hustru Birthe Marie f. Poulsen; g. 6/9 1924 m. Karen Margrethe G., f. Larsen; udl. s. møller 1909, forrettet militærtjeneste 1911-12, ansat i Kbhvn.s ordenspoliti 1914, overgået t. kriminalpolitiet 1922, kriminaloverbetjent 1939, kriminalassistent 1946.

Adr. Under Elmene 3, Kbhvn. S.

**Haagen, Thorkil**, dommer (R. 26/7 1955); f. 5/5 1903 i Nørre Ørslev, Maribo amt; dommer i Hjørring.

Adr. Dommerboligen, Hjørring.

**Haarløv, Tyge**, afdelingschef, dr. jur. (R. 3/4 1954) (N.O.N.5.) (S.V.3<sup>1</sup>); f. 20/7 1910 i Kbhvn., søn af stiftamtmand, kammerherre Viggo Rothe Haarløv og hustru Otilie f. Ahlmann Lorentzen; g. 14/6 1941 m. cand. mag. Inger Tryde H., f. Tryde; student (Haderslev) 1928, cand. jur. 1934, dr. jur. 1952, ansat i socialministeriet og arbejdsministeriet s. 1934, fung. kontorchef 1942, udnævnt 1954, afdelingschef i arbejdsministeriet 1957; medl. af best. f. Studentersamfundets Retshjælp f. Ubemidlede s. 1936, medl. af Danmarks Naturfredningsforening's juridiske udvalg og af hovedbest. f. foreningen s. 1953, medl. af den danske afd. af best. f. Det nordiske administrative Forbund s. 1954; skrevet: Ferieloven (sammen m. departementschef Erik Dreyer 1942), Administrativ Frihedsberøvelse (1948), Administrative Opdragelsessanktioner (disputats 1952) samt artikler i tidsskrifter m. v.

Adr. Bekkasinvej 3, Hellerup.

**Haase, Ejnar Ludvig**, forlagsboghandler\* (R. 16/9 1955) (C.H.L.5.); f. 21/11 1895 i Kbhvn.  
Adr. Solvænget 8, Kbhvn. Ø.

\* Forlagsboghandler E. L. Haase, Solvænget 8, Kbhvn. Ø., er afgået ved døden 1/4 1957.

**Haastorp, Helge**, fhv. skoleinspektør (R. 12/3 1957); f. 2/12 1886 i Revninge, Odense amt, søn

af lærer Hans Peder Pedersen og hustru Sofie f. Hansen; g. 30/4 1911 m. lærerinde Thyra Ingeborg H., f. Jensen; afgangsprøve fra Uddannelsesskolen, Ringe 1905, lærer v. samme skole 1908, leder af Århus Friskole 1911, optaget på Skårup Statsseminarium 1916, afsl. lærerskrm. fra samme m. ug i gennemsnitskarakter 1919, studentereksm. 1924, filosofikum 1925, ansat v. Frdbg. skolevæsen 1919, viceskoleinspektør 1936, skoleinspektør 1944, afsked 1956; civillærer v. landstormen 1923, 1926 og 1928; studierejse t. Italien 1921; medl. af best. f. Praktisklærerforeningen, censor v. lærereksm. 1945-58; skrevet bl. a. »Min blå Bog«, »Min grønne Bog« og »Pavia« (till. udkommet i Tyskland), medforfatter t. læse- og regnebøger samt t. opgaver t. brug v. optagelsesprøven t. mellemkolen, oversat og bearbejdet opgavesamlingen »Tænke, tænke, tænke«.

Adr. Kilholmvej 9, Vanløse.

**Habersaat, Asbjørn Fyhne**, dommer (R. 29/3 1954); f. 18/12 1902; dommer i Lemvig købstad m. v.

Adr. Lemvig.

**Hafstrøm, Preben Bodman**, oberstløjtnant (R. 18/4 1955); f. 9/5 1908 i Kbhvn.; oberstløjtnant af fodfolket.

Adr. Kasernen, Vordingborg.

**Hahn, Carl August**, afdelingsingeniør (R. 18/4 1958); f. 2/4 1906 på Frdbg., søn af fabrikant Ferdinand Carl August Hahn og hustru Vilhelmine Johanne Sofie f. Kiersing; g. 14/12 1934 m. Ingeborg Henriette Magdalene H., f. Partsch; student (Frdbg. Gymnasium) 1924, cand. polyt. (fabrikingeniør) 1929, værnepligtig v. 3. artilleri-afd., Århus 1929-30, kornet 1930, sekondløjtnant s. å., forrettet frivillig tjeneste v. hærens laboratorium 1930-31, ansat på Den kgl. grølandske Handel's oliefabrik, Kbhvn. 1931-32, egen virksomhed (Dansk gasteknikk Laboratorium) i Kbhvn. 1932-37, ansat i H.t.K. (forsøgs-laboratoriet) 1937, forstander f. forsøgslabora-



toriet u. forsvarrets krigsmaterieforvaltning 1952, afdelingsingeniør 1954; medl. af Dansk Ingeniørforening.

Adr. Sindshvilevej 2, Kbhvn. F.

**Halck, Arne Lindhard**, skoleinspektør (R. 14/9 1956); f. 1/3 1900 i Kbhvn., søn af kleinsmedemester Julius Lindhard Halck og hustru Anne Marie Caroline f. Eilertsen; g. 15/8 1926 m. Meta L. H., f. Helleberg; udl. s. maskinarbejder på Teknologisk Institut, Kbhvn. 1920, maskinisteksm. fra Kbhvn.s Maskinskole s. å., arbejdet indenfor faget, ansat på Teknologisk Institut, Kbhvn. 1923, faglærer 1932, værkemester 1944, skoleinspektør m. uddannelse af værkstedsfunktionærer (arbejdsledere) indenfor jern- og metalindustrien s. speciale 1946, startet V.F.-skolen 1937, leder af samme s. 1946; medl. af handelsministeriet's tekn. assistentudvalg — en afd. af statsministeriet's teknikerkommission — s. 1956, sekretær i tilsynsrådet f. V.F.-skolen s. 1945, tidl. medl. af forskellige tidsbestemte nævn og udvalg indenfor det faglige arbejde; studierejse t. U.S.A. (tekn. bistand u. Marshall-Planen) 1952 (udsendt af handelsministeriet's produktivitetsudvalg).

Adr. Reersøgade 17, Kbhvn. Ø.

**Hald, Anders Hjorth Nielsen**, amtsskolekonsulent (R. 23/4 1956); f. 11/3 1889 i Enslev, Randers amt, søn af gårdejer Anders Christian Nielsen Hald og hustru Mette Kirstine f. Andersen Hjorth; g. 7/5 1912 m. Marie H., f. Jensen; udd. v. landbrug h. faderen, lærereksm. (Gedved Seminarium) 1910, hjælpelærer i Sønder Tranders 1910-12, andenlærer v. Gesten Centralskole 1912-18, førstelærer v. samme 1918-26, derefter leder af Gedved kommunale Øvelsskole, amtsskolekonsulent f. Skanderborg amt 1942; gennem årene holdt foredrag og instruktionskurser i lærerkredsene landet over, foretaget omfattende studierejser i ind- og udland bl. a. t. Malmö, Lund og Göteborg; gennem en årrække formd. f. lærerkredsen i Voer-Nim herreder, formd. f. Biblioteksforeningen f. Horsenslandet, formd. f. Dansk Aftenskoleforening's afd. f. Skanderborg amt, næstformd. i amtsungdomsnævnet f. Skanderborg amt, medl. af best. f. årskursus f. Horsens og f. årskursus f. Silkeborg, stifter af og medl. af best. f. skolecentralen i Horsens, stifter af Skolebiblioteksforeningen f. Horsenslandet, stifter af samt medl. af best. og en overgang formd. f. sammenslutningen af lærerkredsene i Skanderborg amt, medl. af repræsentantskabet f. Danmarks pædagogiske Forskningsinstitut, formd. f. best. f. Gedved Seminarium s. 1952, næstformd. i hovedbest. f. Dansk Aften- og Ungdomsskoleforening, gennem en årrække formd. f. Tolstrup sogns menighedsråd, kommunalrevisor i Katstrup-Tolstrup kommune s. 1938.

Adr. Gedved pr. Horsens.

**Hald, Haldor Charles Kristensen**, præst (R. 28/1 1956); f. 29/11 1907 på Fuur, Viborg amt, søn

af mejeribestyrer Kristen Kristensen Hald og hustru Nina f. Jensen; g. 5/7 1933 m. Asta H., f. Klostergaard Pedersen; student (Ribe) 1926, cand. theol. 1933, sognepræst i Hune 1933, kaldskapellan v. Sankt Pauls Kirke, Århus og kors-hærspræst 1937, sognepræst v. Sankt Johannes Kirke, Vejle 1941, u. besættelsen arresteret af tyskerne 1944, ophold i Kolding Arrest, i Frølevlejren og i Neuengamme, kaldskapellan v. Hellig Kors Kirke, Kbhvn. og chef f. Kirkens Korshær s. 1946; lektor i kirkelig sociologi v. Pastoralseminariet s. 1959; medl. af landsstyrelsen f. Kirkens Korshær 1938-42 og påny s. 1946, medl. af best. f. Menighedsrådsforeningen f. Vejle og Omegn 1944-46, medl. af forretningsudvalget f. Folkekirkelige Organisationers Fællesråd 1950-53, medl. af udvalget f. Kristen Hjælp 1952-57 og af Den danske Folkekirkens mellemkirkelige Råd s. 1954, sekretær i udvalget f. Sankt Nicolai Tjenesten s. 1957; medl. af best. f. Jydsk Børneforsorg s. 1939, formd. s. 1940, formd. i tilsynsrådet f. Kathrinebjerg Ungdomshjem, Århus 1940-52, f. Genner Ungdomshjem 1940-52, f. Mødre- og Spædbørnehjemmet »Riisvangelen«, Århus s. 1952 og f. Århus Lærlingehjem s. 1954, medl. af tilsynsrådet f. Spædbørnehjemmet »Overlæge Buchholtz' Minde«, Vejle s. 1946, medl. af Børnesagens Fællesråd s. 1951, formd. 1955-56, medl. af udvalget vedr. børneforsorgen og mødrehjælpen 1955, medl. af Sankt Lukas Stiftelsen's styrelse 1958; litterære arbejder: Brudte Skæbner (1941), Synderes Kirke (1953), Bønnebog (1958); redaktør af Korshærsbladet og af Giv Agt s. 1946, medl. af redaktionsudvalget f. Børnesagens Tidende s. 1955.

Adr. Helleskrænten 9-11, Søborg.

**Hald, Søren**, fhv. gårdejer, fhv. sognefoged (R. 21/3 1957); f. 3/2 1888 i Ørre, Ringkøbing amt, søn af gårdejer, sognefoged Laust Hald og hustru Karen f. Lauridsen; g. 12/5 1914 m. Karen H., f. Ibsen; udd. v. landbrug m. dertil hørende højskoleophold, overtaget faderens gård i Ørre pr. Herning 1914, afhændet samme t. sønnen Peder Ibsen Hald 1952; sognefoged og lægdsmand i Ørre sogn t. 1957; sognerådsformd. i Ørre kommune 1933-43, gennem årene medl. af forskellige kommunale nævn og udvalg, gennem en årrække medl. af best. f. Ljørring Mejeri.

Adr. Ørre pr. Herning.

**Halkov, Aksel Christian Lund**, dommer (R. 25/6 1958); f. 28/6 1905 i Ølgod sogn, Ribe amt, søn af gårdejer Christian Peder Hansen og hustru Karen Marie f. Jørgensen; g. 17/4 1934 m. Grethe H., f. Lorentzen; student (Ribe) 1926, cand. jur. 1932, sagførerfuldmægtig i Kolding s. å., dommerfuldmægtig i Præstø 1933, i Lemvig s. å., i Viborg 1940 og i Kolding 1953, kst. dommer i vestre landsret 1948-53, dommer i Næstved 1955; medl. af Asmild-Tandrup kommunes sogneråd 1946-50, medl. af best. f. Viborg Amts juridiske Forening 1947-53, formd. f. Ju-



**A. H. N. Hald**  
amtsskolekonsulent  
Gedved pr. Horsens



**S. Hald**  
fhv. gårdejer, fhv.  
sognefoged  
Ørre pr. Herning



**E. F. J. Halleløv**  
arkitekt, fhv. hypotek-  
foreningsdirektør  
Haslev



**K. S. Halsteen**  
politimester  
Herning

ridisk Forening, Kolding 1953-55, formd. f. Præstø amts landvæsenskommission 1957.  
Adr. Ny Østergade 5, Næstved.

**Halleløv, Erik Frede Johannes**, arkitekt, fhv. hypotekforeningsdirektør (R. 21/1 1954); f. 24/6 1887 i Kbhvn., søn af tegnelærer v. Det tekniske Selskabs Skoler Niels Christian Halleløv Larsen og hustru Karen Marie f. Christoffersen; g. 3/3 1916 m. Johanne Kirstine H., f. Hansen (d. 1953), g. 21/6 1955 m. Agda Elisabeth H., f. Jensen; udd. i tømrerfaget, svendepå prøve 1906, frekventeret Kbhvn.s Bygmesterskole, konstruktør 1912, gennemgik statens tegnelærerkursus 1914-15, studierejser og arbejdsophold i Tyskland, Belgien og Schweiz, studierejser i Norge, Sverige, Frankrig og Italien, ansat i entreprenørfirmaet Christiani & Nielsen 1912-14, lærer v. Kbhvn.s tekniske Skole 1913-14, lærer v. Hillerød Håndværkerdagsskole 1914-15, selvstændig arkitekt i Haslev 1915, brandinspektør 1919-54, direktør i Østifternes Land-Hypotekforening 1939-58; fast arkitekt f. Gissfeldt Kloster og Holmegårds Gods 1935-53 og f. Gavnhø Gods 1936-46; opført forskellige større og mindre landejendomme, skoler, alderdomshjem og administrationsbygninger samt udført en del boligbyggeri; optaget i Akademisk Arkitektforening 1932; formd. f. Landsforeningen Dansk Arbejde's Haslev afd. 1923-28 og f. Haslev Grundejerforening 1934-39, medl. af best. f. Haslev Håndværkerforening 1921-29; tildelt kong Christian X's hæderstegn f. 25-års god tjeneste som brandinspektør 1944.

Adr. Ringstedvej 47, Haslev.

**Halsteen, Karl Steinfeldt**, politimester (R. 4/12 1954); f. 9/11 1902 i Silkeborg, søn af skoleinspektør Niels Peter Halsteen og hustru Johanne f. Hansen; g. 6/12 1930 m. Cecilie Marie H., f. Gregersen; student (Svendborg) 1922, cand. jur. 1928, sagførerfuldmægtig i Svendborg 1928-29, politifuldmægtig i Fåborg 1929-37 og i Esbjerg 1937-46, politimester i Herning 1946; medl. af best. f. Foreningen af Politifuldmæg-

tige i Danmark 1941-46, formd. f. samme 1945-46, medl. af best. f. Fåborg Musikforening 1935-37, formd. f. Sydvestjydsk Koncertorkesterforening, Esbjerg 1942-46, medl. af best. f. Herning Musikforening s. 1947 og f. Danske Amatørsymfoniorkestres Samvirke s. 1949, formd. f. Herning Privatorkester s. 1949, formd. f. de uniformerede ungdomskorps' fællesråd i Herning s. 1947, formd. f. Dansk Røde Kors' Herning afd. s. 1950, formd. f. Sammenslutningen af Kunstcirkler i Herning og Omegn s. 1952, boligministeriet's tilsynsførende m. det sociale boligbyggeri i Herning m. v. s. 1955.

Adr. Kirkegade 7, Herning.

**Hamburger, Christian**, overlæge, dr. med. (R. 12/2 1955); f. 19/2 1904 i Kbhvn., søn af docent, læge Vilhelm Edward Ove Valdemar Hamburger og hustru Agnete f. Barnekow; g. 6/7 1940 m. Ilse H., f. Levin; student fra Schneekloths Skole, Frdbg. 1922, cand. med. 1928, hospitalsuddannelse 1928-32, assistent v. Kbhvn.s Universitet's institut f. alm. patologi 1932-35, dr. med. 1934, konsulent v. Løvens kemiske Fabrik, Kbhvn. 1933-46, Rockefeller student i U.S.A. 1936, afdelingsleder v. Statens Seruminstitut (leder af hormonafd.) 1934, afdelingsforstander 1946, overlæge 1958; medl. af Folkeforbundet's 3. internationale hormonstandardiseringskonference i Genève 1938, formd. f. Dansk endokrinologisk Selskab s. 1947, generalsekretær i Nordisk Forening f. Endokrinologi s. 1948, formd. 1952-54, medl. af The Advisory Panel of the Ciba Foundation, London s. 1949, af World Health Organization's Expert Advisory Panel of Biological Standardization s. 1951, af The Sub-Committee on Endocrinology of the International Association of Gerontology s. 1952 og af Nordisk Farmakopækommission's biologiske standardiseringskomité s. 1953, præsident f. The International Executive Committee of the First International Congress of Endocrinology 1960 s. 1957, æresmedl. af Italiens og Haitis endokrinologselskaber; litterære arbejder: Studies on gonadotropic hormones from

the hypophysis and chorionic tissue (disputas 1933), Hypofysens, Kønsskirtlernes og Binyrernes Hormoner (1950), tidsskriftsafhandlinger indenfor hormonforskningen; dansk redaktør af *Acta endocrinologica* s. 1948.

Adr. Slotsvej 62, Charlottenlund.

**Hammerich, Clara Augusta Mathilde**, oversætterinde (R. 5/7 1954) (M.T.Kfh.) (N.O.N.5.) (Ø.r.K.); f. 12/6 1894 i Roskilde, datter af boghandler E. S. Flensborg og hustru Agnes f. Anger; g. 30/7 1917 m. professor, dr. phil. Louis L. Hammerich (K.D.M.p.p.); student (Roskilde) 1911, sprogstudier i Genève 1913, ansat på sagsførerkontor 1914-18, ansat på Dansk Røde Kors' kontor f. krigsfangehjælp i Berlin 1918-19 og i den dansk-tyske grænsekommision 1919-20, ophold i Holland 1925; medl. af best. f. den danske PEN Klub 1938-46, næstformd. 1956, medstifter af Kbhvn.s Soroptimist Klub 1936, præsident f. samme 1939-42 og 1954-57, præsident f. Danmarksunionen af Soroptimistklubber 1932-43, præsident f. Soroptimistklubbernes europæiske Federation 1950-52, medl. af soroptimisternes internationale råd 1952-56, ekstraordinært medl. af Det hollandske Litteraturselskab i Leiden 1933, medstifter af og næstformd. i Dansk Oversætter-Forbund 1944, medstifter af og næstformd. i Dansk-Schweizisk Selskab 1946-56, medl. af Red Barnet's landskomité 1951-57, medl. af best. f. Vore Småbørns Beklædning 1956; oversat 175 skønlitterære og essayistiske værker fra hollandsk, tysk, engelsk, norsk svensk og fransk s. 1923; skrevet: *Afsporet* (roman 1939), *Liv og glade Dage* (mindebog 1953) og i samarbejde m. Ellen Mathiesen 5 kobeøger; medarbejder v. Ude og Hjemme 1955; redaktionssekretær v. værket *Holland og Danmark 1942-45*.

Adr. Solbakkevej 66, Gentofte.

**Hammerich, Gunnar**, billedhugger (R. 23/9 1958); f. 11/7 1893 i Kbhvn., søn af ingeniør, etatsråd Holger Hammerich og hustru Pauline f. Mølmark; g. 23/6 1928 m. Emma H., f. Jochims; student 1911, cand. phil. 1912, gennemgået Akademiet's bygningstekniske skole 1913, udd. i handel i Svendborg samt eksm. fra Købmandsskolen i Kbhvn. 1913-14, gennemgået Akademiet's billedhuggerskole 1914-16, studierejser i Europa, udstillet på Charlottenborg s. 1918, virket s. portrætbilledhugger i Brasilien og Argentina 1923-27; medl. af best. f. Dansk Billedhugger-samfund 1933-43, af Charlottenborg's udstillingskomité 1935-37 og af best. f. Foreningen f. Kirkegårdskultur, formd. f. Ærøskøbing-Fonden, f. Naturfredningsforeningen's komité f. Ærø og f. best. f. Ærø Museum; direktør f. Ærøskøbing Kino 1945; udført talrige portrætbuster og mindesmærker bl. a. f. A. D. Jørgensen (1932, i Gråsten), H. A. Brorson (1933, i Tønder), Anders Arrebo (1934, i Ærøskøbing), Ove Rode (1935, i Kalundborg), provst Th. Tholle (i St. Rise på Ærø), H. P. Hanssen (1932, på Folkehjem i Åbenrå), flere portrætreliéffer på mindesten,

endvidere figur af liggende kvinde (opstillet i Hostrups Have på Frdbg. 1937), portrætreliéf af professor Vald. Henriques (i Kbhvn.s Universitet's fysiske institut 1937), figur af kvinde m. spejl (opstillet på 5. Juni Plads på Frdbg. 1938), buste af generalkonsul Chr. Holm (i D.D.P.A.) og af rektor E. Skovgaard-Petersen (i Rungsted Statsskole), allegorisk broncegruppe (i Gråsten Urnehave 1941), buste af professor Vilh. Andersen (Sorø Akademi), buster af kong Christian X og dronning Alexandrine (Løjt Kirkeby Skole 1946), buste af redaktør Jens Jessen (i Møgeltønder 1947 og i Tønder Statsskole 1956), relief af overlæge Vilh. Reinsholm, Svendborg (1947), Mindesmærke f. omkomne Søfolk i Marstal (1947), allegorisk relief v. Ollerup Håndværkerskole (1948), buste af Helge Rode (Åbenrå Museum 1948), buste af apoteker Toft (Tønder Museum 1948), mindesmærke f. fabrikant Peder Nielsen, Pedershåb (Brønderslev 1949), relief af kong Frederik IX (Gelting Skole 1950), mindesmærke f. direktør Martin Hammerich (Tønder 1950), relief t. Fyns kommunale Telefonselskab (Odense 1950), mindesmærke f. stifteren af American. Scand. Found. Niels Poulsen (i Bygholm Park, Horsens 1955), marmorbuste af Ove Rode (Frederiksborg-Museum 1955), portrætreliéf af digegreve Christen Jensen (v. Ballum Sluse 1956), buste af skibsreder A. P. Møller (1957), buste af professor Sune Genell (Alm. Sjukhuset, Malmö 1957).

Adr. Vestergade 44, Ærøskøbing.

**Hammershaimb, Erling**, professor, dr. phil. (R. 4/9 1954); f. 3/3 1904 i Ålborg, søn af livsforsikringsdirektør, overretssagfører Hjalmar Hammershaimb og hustru Margrethe f. Kerstens; g. 15/2 1946 m. Ida Gudrun H., f. Breum; student (Ålborg) 1922, cand. theol. 1928, mag. art. (semitisk filologi) 1936, undervisningsassistent v. Kbhvn.s Universitet 1936-41, dr. phil. 1941, docent i gammeltestamentlig eksegese v. Århus Universitet 1942, professor 1945; studierejse t. Egypten, Libanon og Syrien 1948 og t. Jordan og Israel 1953-54, deltaget i Carlsbergfondet's ekspedition t. Fønikien 1958; medl. af Århus Universitet's stipendiebest. 1945-54, formd. 1951-54, og af best. f. Dansk Studiefond 1953-54; korresponderende medl. af Nathan Söderblom-Sällskapet i Uppsala 1950, medl. af den humanistiske kommission i statens alm. videnskabsfond 1952; skrevet: *Das Verbum im Dialekt von Ras Schamra* (disputats), *Oplysninger om de gammeltestamentlige Skrifter* (i Håndbog i Kristendomskundskab 1942), *Kommentar t. Amos* (1946), *Første Enoksbog* (i De gammeltestamentlige Pseudepigrapher 1956); medarbejder v. Den nye Salmonsens, *Illustreret Religionsleksikon*, *Nordisk Teologisk Uppslagsbok* og *Hama-Publikationerne*.

Adr. Jens Munks Vej 25, Århus.

**Hansen, Aage Anton**, personalechef (R. 6/1 1958) (M.T.Kha.); f. 14/12 1895 i Kbhvn., søn af postkontrollør Martin Hansen og hustru Anna



**C. Hamburger**  
overlæge, dr. med.  
Charlottenlund



**G. Hammerich**  
billedhugger  
Ærøskøbing



**A. Hansen**  
afdelingsforstander,  
dr. phil.  
Roskilde



**A. J. Hansen**  
postmester  
Hellerup

Marie f. Andersen; ansat på amtskontoret i Vejle 1912-13, ansat i forretningsvirksomhed 1914-20, regnskabsfører i Ø.K.s Baltiske Amerika-Linie 1921-31, kasserer i direktoratet f. vareforsyning 1932, kontorchef 1940, personalechef 1959.

Adr. Cottagevej 17, Hellerup.

**Hansen, Aage Christian Falk Outzen**, redaktør, cand. theol. (R. 24/10 1955); f. 10/10 1895 i Esbjerg. Adr. Bellevuekroen 14, Klampenborg.

**Hansen, Albert**, afdelingsforstander, dr. phil. (R. 23/7 1954); f. 20/9 1901 i Smidstrup, Vejle amt, søn af sognepræst Albert Marius Hansen og hustru Kirsten Marie f. Christensen; g. 29/10 1949 m. Gæflaug H., f. Lyøsdottir; cand. pharm. 1927, studieophold v. Institut Pasteur i Paris, dr. phil. 1941, assistent v. Statens Seruminstitut, Kbhvn. 1929, laborator 1936, afdelingsforstander 1943; konsulent f. World Health Organization i serum- og vaccineproduktion 1952; skrevet: Studier over Isolering af det antitoksinbærende Protein fra andre Serumbestanddele (disputats 1941) samt afhandlinger om biokemiske emner og bl. a. om fremstilling af vaccine mod difteri og mod mund- og klovesyge.

Adr. Frederiksborgvej 131, Roskilde.

**Hansen, Alfred Johannes**, postmester (R. 14/7 1958); f. 8/3 1891 i Nyborg, søn af skatteopkræver Christen Hansen og hustru Anne f. Jensen; g. 12/5 1922 m. Meta Johanne Salome H., f. Markussen; præliminæreksm. fra Nyborg Realskole 1907, ansat i postvæsenet 1907, assistent i Kbhvn. 1916, overassistent 1931, postkontrolør 1938, postmester 1952.

Adr. Hartmannsvej 5, Hellerup.

**Hansen, Alfred Johannes**, provst, sognepræst (R. 27/4 1955); f. 3/10 1904 i Langeskov, Birkende sogn, Odense amt, søn af inspektør Rasmus Hansen og hustru Poulina Hedevig f. Poulsen; g. 23/4 1931 m. Ellen H., f. Juul-Nyholm; student

fra Odense Katedralskole 1922, cand. theol. 1928, lærer v. Det kgl. Blindeinstitut på Refsnæs 1928-31, sognepræst i Jebjerg-Lyby 1931, provst f. Salling herreders provsti 1949; medl. af Jebjerg-Lyby kommunes skolekommission, kasserer i Viborg Amts Skolekommissionsforening, formd. f. Krabbesholm Højskole v. Skive, medl. af repræsentantskabet f. Skive Seminarium, formd. f. Kirkeligt Samfund, Jebjerg.

Adr. Jebjerg Præstegård, Jebjerg.

**Hansen, Anders Kristian**, fuldmægtig (R. 9/5 1957) (H.T.S.); fuldmægtig v. flådestationen, Kbhvn.

Adr. Suensonsgade 17, Kbhvn. K.

**Hansen, Anker Karl Andreas**, industriattaché (R. 8/3 1955); f. 18/10 1908 i Kbhvn., søn af translatør Andreas Hansen og hustru Johanne f. Pedersen; g. 13/6 1936 m. Ingeborg H., f. Astrup; student fra Metropolitanskolen, Kbhvn. 1927, cand. phil. 1928, cand. polyt. 1932, kemiker v. Danske Oliemøller & Sæbefabrikker, Esbjerg 1932-34 og v. H. C. Ørsted Værket, Kbhvn. 1935-39, driftsingeniør i A/S Galle & Jessen, Kbhvn. 1940-47, industriattaché v. det danske general-konsulat i New York 1948; tilknyttet den danske delegation v. F.N. som videnskabelig rådgiver 1956; formd. f. American Society of Danish Engineers 1957.

Adr. 32 Woodridge Lane, Sea Cliff, Long Island, New York, U.S.A.

**Hansen, Anna Mathilde**, fhv. forskolelærerinde (R. 5/7 1954); f. 5/1 1888 i Horning, datter af krojer Hans Hansen og hustru Ane f. Jensen; udd. s. forskolelærerinde på Th. Lang's Seminarium, Silkeborg 1913-15, gennemgået kursus i orgelspil 1919, svømmekursus 1920-21, årskursus på Danmarks Lærerhøjskole, Kbhvn. 1926-27 og kursus i kjolesyning 1929, iøvrigt gennemgået forskellige andre kurser f. dygtiggørelse i arbejdet blandt børn og unge, forskolelærerinde i Hjerik pr. Roslev 1915-25 og i Vinkel pr. Viborg





**A. J. Hansen**  
provst, sognepræst  
Jebjerg



**A. M. Hansen**  
fhv. forskolelærerinde  
Vinkel pr. Viborg



**A. E. E. Hansen**  
værkmester  
Kbhvn. Ø.



**A. V. Hansen**  
postmester  
Svendborg

1925-54; medl. af best. f. kreds 77 u. D.L.F. 1927-44, medl. af hovedbest. f. D.L.F. 1932-55, censor v. forskoleseminariernes optagelsesprøve 1942-59, undervisningsministeriets beskikkede repræsentant i seminariekommisionen f. folkeskolelærere og -lærerinder 1948-51, formd. f. børneværnet i Vinkel kommune 1937-43, bibliotekar v. Vinkel Kommunebibliotek 1940-58, gennem en årrække medl. af Hjerik-Harre menighedsråd og af Vinkel sogns menighedsråd.

Adr. Vinkel pr. Viborg.

**Hansen, Arthur**, sagfører, cand. jur. (R. 18/6 1954); f. 30/9 1878 på Gøttrupgård, Farsø sogn, Ålborg amt, søn af proprietær Per Harhorn Hansen og hustru Jensine f. Kjeldsen; g. 5/2 1907 m. Emma H., f. Kavring; student (Ålborg) 1898, cand. jur. 1904, herredsfuldmægtig i Løgstør 1904-18, politifuldmægtig i Løgstør 1918-25, sagfører i Løgstør s. 1925; formd. f. Banken f. Løgstør og Omegn A/S, Løgstør s. 1928.

Adr. Rådhusgade 10, Løgstør.

**Hansen, Axel Emil Eduardt**, værkfører (R. 6/7 1954) (H.T.H.); f. 13/3 1889 i Kbhvn., søn af tobaksarbejder Emil Eduardt Hansen og hustru Anna Caroline f. Jensen; g. 26/4 1910 m. Karen Marie Christiane H., f. Sørensen; hærde-mester på Dansk Rekyllriffel Syndikat, Kbhvn. 1911-23, gennemgået forskellige specialkurser bl. a. på Danmarks tekniske Højskole, Kbhvn., ansat på Hærens Våbenarsenal, Kbhvn. 1924, formand 1936, sen. avanceret t. undermester, værkfører 1940, værkfører af 1. grad 1944.

Adr. Strandboulevarden 160, Kbhvn. Ø.

**Hansen, Axel Villiam**, postmester (R. 16/6 1955); f. 4/12 1895 i Nyborg, søn af inspektions-assistent v. Nyborg Statsfængsel Lars Hansen og hustru Karen Marie f. Larsen; g. 1/6 1922 m. Elisabeth Nelly H., f. Gerlach; realeksm. fra Nyborg Realskole 1911, elev v. postvæsenet 1912, assistent 1919, overassistent i Fredericia 1933, kontrollør i Odense 1940, overkontrollør i Kolding 1944, overkontrollør i Odense 1945, postmester i Svendborg 1951; sekondløjtnant i fod-

folket 1918, løjtnant af reserven 1924, kaptajn af reserven 1937, afsked 1945.

Adr. Egensevej 2, Svendborg.

**Hansen, Bertel Niels Christian**, arkitekt, chef f. Kbhvn.s kommunes håndværksafd. (R. 22/5 1958); f. 8/7 1897 i Flensborg, søn af skibsbymningsdirektør Niels Christian Hansen og hustru Laura Bertha f. Feddersen; g. 5/5 1921 m. Agnes Dorthea H., f. Hansen; frekventeret Kbhvn.s tekniske Dagskole (bygmesterskolen) 1914-16, udd. på tegnestue h. arkitekt H. Lønborg-Jensen og h. arkitekt Vald. Hammer m. fl., arkitekt u. Kbhvn.s kommune, afd. f. stadens bygningsvedligeholdelse 1920-34 og u. stadsarkitektens direktorat 1934-46, chef f. Kbhvn.s kommunes håndværksafd. 1946; opført adskillige villaeer, beboelsesejendomme, garageanlæg og fabrikker; medl. af best. f. Dansk Arkitektforening; redaktør af Håndbog f. Bygningshåndværket s. 1921; tildelt Arkitekt Theophilus Hansen's Rejselegat 1939.

Adr. Grumstrupsvej 19, Hellerup.

**Hansen, Borg Kuld**, kontorchef (R. 20/6 1955) (F.Æ.L.4.) (Æt.S.4.); f. 21/3 1917 i Kbhvn., søn af viceskoleinspektør Johannes Rudolf Hansen og hustru Doris f. Kuld Jensen; g. 8/12 1945 m. Mitzi H., f. Kraack; student fra Metropolitan-skolen, Kbhvn. 1935, cand. jur. 1941, fung. sekretær i justitsministeriet s. å., udnævnt 1945, fuldmægtig 1951, ekspeditionssekretær 1954, kontorchef 1955; till. dommerfuldmægtig i Bopense 1944-46, landsretssagfører (beskikkelsen deponeret) 1950, kst. kriminaldommer i Vejle 1951, kst. dommer i østre landsret 1952, medhjælper h. statsadvokaten f. Kbhvn. 1952-53, justitsministeriets kasseinspektør v. politimesterembederne s. 1955; medl. af statens navn f. papir og tryksager s. 1954; medl. af Det kgl. nordiske Oldskriftselskab.

Adr. Gustav Adolfs Gade 5, Kbhvn. Ø.

**Hansen, Carl Christian Marius**, pens. kriminalassistent (R. 24/6 1954) (Kgl. B.M.2 m. krone. 1923); f. 17/9 1887 i Sønder Longelse, Langeland,



**B. N. C. Hansen**  
arkitekt  
Hellerup



**C. C. M. Hansen**  
pens. kriminalassistent  
Køge



**C. V. F. Hansen**  
kaptajnløjtnant  
Kbhvn. Valby



**C. Hansen**  
gårdejer, sognefoged  
Elsborg pr. Rødkjærsbro

søn af møller Christen Hansen kaldet Lyst og hustru Mette Marie f. Nielsen; g. 14/10 1917 m. Ingeborg Marie H., f. Larsen; udd. v. landbrug og mølleri, politibetjent i Kbhvn. 1914, overgået t. statspolitiet m. station i Køge 1917, kriminaloverbetjent 1933, kriminalassistent af 2. grad 1943, kriminalassistent af 1. grad 1951, stationsleder f. kriminalpolitiet i Køge politikreds 1949, pens. 1954; tidl. medl. af Køge ligningskommission, medl. af kredsbest. f. Rigsforeningen t. Gigtens Bekæmpelse s. 1942, medstifter af og tidl. formd. f. Køge Svømmeklub og af Sognefogedforeningen f. Vallø Birk.  
Adr. Pedersvej 77, Køge.

**Hansen, Carl Georg**, afdelingsingeniør (R. 4/10 1958); afdelingsingeniør v. orlogsværftet.  
Adr. Høsterkøb pr. Hørsholm.

**Hansen, Carl Vilhelm Frederik**, kaptajnløjtnant (R. 9/5 1957) (H.T.S.); f. 28/5 1902 i Kbhvn., søn af vaskeriejer Frederik Hansen og hustru Anna f. Jacobsen; g. 24/2 1933 m. Helga Marie H., f. Halvorsen; kontorist v. orlogsværftets regnskabsvæsen (søværnet) 1919, kontoroverkonstabel 1925, proviantkvartermester af 3. grad 1932, proviantkvartermester af 2. grad 1936, intendanturkvartermester af 2. grad 1937, intendanturkvartermester af 1. grad 1946, kaptajnløjtnant af specialgruppen i forsvarrets intendanturkorps t. tjeneste v. søværnet 1951.  
Adr. Retortvej 34, Kbhvn. Valby.

**Hansen, Christen**, gårdejer, sognefoged (R. 27/4 1955); f. 15/10 1893 i Elsborg, Viborg amt, søn af gårdejer, sognefoged Niels Hansen og hustru Marie f. Serup Hansen; g. 2/3 1917 m. Margrethe H., f. Jensen; udd. v. landbrug, frekventeret Levring Højskole 1914-15, overtaget Stenagergård, Elsborg pr. Rødkjærsbro 1917; sognefoged og lægdsmand i Elsborg sogn s. 1925; medl. af Høbjerg-Elsborg kommunes sogneråd 1937-46, gennem en årrække medl. af Elsborg sogns menighedsråd og af Høbjerg-Elsborg kommunes skolekommission, vurderingsformd. f. den alm. brandforsikring, formd. f. voldgiftsmændene (handel m. husdyr) i Lysgård

herred (retskreds nr. 79), statens tilsynsførende m. Elsborg Sogns Spare- og Lånekasse, medl. af repræsentantskabet f. Elværket E.G.O., Bjergringbro.

Adr. Stenagergård, Elsborg pr. Rødkjærsbro.

**Hansen, Edmund Charles**, orlogskaptajn (R. 2/4 1957) (H.T.S. 1949) (H.16.); f. 5/7 1904 i Nyborg, søn af rangermester v. D.S.B. Rasmus Hansen og hustru Marie f. Sørensen; g. 28/3 1929 m. Elly H., f. Norgreen; elev på søværnets konstabelelevskole 1919-26, dæksofficersassistent 1926, artillerikvartermester af 2. grad 1932, artillerikvartermester af 1. grad 1937, materielmester af 2. grad 1942, materielmester af 1. grad 1949, kaptajnløjtnant af specialgruppen i søværnet 1951, orlogskaptajn af specialgruppen i søværnet 1954; forrettet tjeneste i artilleriskibet »Niels Juel« på togt t. Sydamerika 1923-34 og t. Island (m. Hans Majestæt kongen) 1926, forrettet tjeneste i inspektionsskibet »Ingolf« på inspektion u. Grønland og Nordamerika 1935, fører af Hans Majestæt kongens motorbåd 1937, leder af Holmen's ordenstjeneste, Kbhvn. 1954.

Adr. Olfert Fischers Gade 51, Kbhvn. K.

**Hansen, Edmund Viktor**, arkitekt, boligministeriets kommitterede i byplansager (R. 11/5 1954); f. 17/4 1914 i Kbhvn., søn af murer Richardt Hansen og hustru Ursula f. Schouw; g. 9/11 1941 m. Elisabeth H., f. Nielsen; realeksm. 1930, murersvendeprøve 1934, bygningskonstruktør fra Kbhvn.s tekniske Skole 1935, afgang fra Kunstakademiet's arkitektskole, Kbhvn. 1940, beskæftiget m. praktisk byplanlægning s. 1940, byplankonsulent f. forskellige købstæder og sognekommuner 1942-54, ansat h. boligministeriets kommitterede i byplansager 1944, afdelingsarkitekt 1952, boligministeriets kommitterede i byplansager 1954; boligministeriets repræsentant i byudviklingsudvalgene f. Kbhvn.s-, Århus-, Odense-, Ålborg- og Randersegnen, medl. af arbejdsministeriets beskæftigelsesudvalg; skrevet artikler og holdt foredrag om byplanlægning.  
Adr. Ved Ermelunden 26, Gentofte.



**E. C. Hansen**  
orlogskaptajn  
Kbhvn. K.



**E. V. Hansen**  
arkitekt  
Gentofte



**E. Hansen**  
afdelingsarkitekt  
Kbhvn. Ø.



**E. I. A. Hansen**  
kaptajnløjtnant,  
afsk. mekaniker  
Kbhvn. S.

**Hansen, Einar**, afdelingsarkitekt (R. 20/12 1957); f. 16/8 1892 i Kbhvn., søn af branddirektør i Østifternes Brandforsikring Sophus August Emil Hansen og hustru Victoria f. Poulsen; g. 10/9 1918 m. Ellen Marie H., f. Christensen; realeksm. fra Schneekloth's Skole, Frdbg. 1908, murersvend 1912, afgang fra Teknisk Skole, Kbhvn. 1912 og fra Kunstakademiet, Kbhvn. 1926, drevet selvstændig arkitektvirksomhed, medhjælper h. kgl. bygningsinspektør Martin Borch, Kristoffer Varming og Kaj Gottlob, bygningsassistent u. Kbhvn.s bygningskommission 1923, fung. vicedstadsbygmester 1938, afdelingsarkitekt u. stadsbygmesterens direktorat 1940; lærer i bygningsret v. Kunstakademiet's bygnings-skole, Kbhvn. s. 1936 og v. Det tekniske Selskab's bygmesterskole, Kbhvn. s. 1938; tidl. medl. af best. f. Akademisk Arkitektforening's embeds-sektion, medl. af Akademisk Arkitektforening's retsudvalg 1936-48, leder af udvalget 1945-48, medl. af foreningens tillidsmandsforsamling 1947, kasserer f. foreningens understøttelses-fond s. 1949, medl. af repræsentantskabet f. Danske Arkitekters Landsforbund 1952-54; medl. af forskellige tidsbestemte nævn og udvalg indenfor byggelovgivningen; opført beboelses- og forretningsejendomme i Kbhvn. og omegn samt Thorsvig Kirke på Færøerne; skrevet: Lærebog i Bygningsret (sammen m. V. Vasegaard).

Adr. Strandboulevarden 23, Kbhvn. Ø.

**Hansen, Einar Immanuel Anton**, kaptajnløjtnant, afsk.mekaniker (R. 18/4 1955) (H.T.H.) (H.8.); f. 17/8 1887 i Kbhvn., søn af karetmager Marcus Carl Anton Immanuel Hansen (DM.) og hustru Marie Caroline f. Svensson; g. 6/6 1915 m. Karen H., f. Madsen; lærling v. hærens våbenarsenal, udl. 1906, svendeprov m. broncemedaille, tildelt rosbevis og sølvmedaille fra de Massmann'ske søndagsskoler, Kbhvn., aftjent værnepligt v. tøjhusafd., gennemgået mekanikerkursus 1914, udnævnt t. mekaniker af 2. grad v. H.t.K. s. å., u. besættelsen gennemgået bombe-kursus, udnævnt t. kaptajnløjtnant af special-

gruppen 1951, afsked 1952; u. sikringsstyrken i perioder lærer v. Teknologisk Institut's dagskole, Kbhvn.

Adr. Mantuavej 20, Kbhvn. S.

**Hansen, Ejner Emanuel**, pens. toldvagtmaster (R. 2/6 1956); f. 23/6 1891 i Neksø, søn af skibsfører Emanuel Hartvig Hansen og hustru Johanne Frederikke f. Frederiksen; g. 25/6 1922 m. Anna Eleonora Sofie H., f. Christensen; snedkerlærling 1905, sømand 1914, ansat v. Kbhvn.s toldvæsen 1916, toldbetjent 1917, overtoldbetjent af 2. grad 1925, overtoldbetjent af 1. grad 1928, toldvagtmaster 1937, toldvagtmaster af 1. grad 1952, pens. 1956.

Adr. Nordre Frihavnsgade 87, Kbhvn. Ø.

**Hansen, Emil Vilhelm**, arkivformand (R. 19/3 1956); f. 26/10 1891 i Vigerslev, Kbhvn.s amt, søn af baneformand Hans Hansen og hustru Jette Kristine f. Nielsen; g. 25/3 1917 m. Anna Jensine H., f. Jensen; ansat i telegrafvæsenet 1907, fast ansat telegrafbud i Randers 1914, ansat i telegrafdirektoratet 1916, kontorbud 1919, arkivformand i post- og telegrafvæsenet 1926.

Adr. Kærangervej 11, Kbhvn. NV.

**Hansen, Erhard Rasmus**, maskinarbejder (R. 4/10 1957) (H.T.S.); f. 4/12 1894 i Eskilstrup, Maribo amt, søn af smed Christian Hansen og hustru Karen Marie f. Kais Nielsen; g. 10/8 1918 m. Thora Leonora H., f. Andersen; udd. s. maskinarbejder dels i Ålborg og dels h. faderen i Eskilstrup, maskinarbejder på orlogsværftet 1916-23 og påny s. 1925; gennem årene deltaget i forskellige større arbejder bl. a. bygning af torpedo- og hurtigbåde og montering af nyt maskinværksted, kontrollør m. arbejdets udførelse.

Adr. Prinsesse Christines Vej 5, Kbhvn. S.

**Hansen, Erik Antonius**, købmand (R. 18/6 1954); f. 13/7 1901 i Odense, søn af købmand Hans Jørgen Hansen og hustru Kathrine f. Jensen; g. 25/7 1926 m. Ida Helene H., f. Hempel; udd. i





**E. E. Hansen**  
pens. toldvagtmester  
Kbhvn. Ø.



**E. A. Hansen**  
købmand  
Odense



**E. M. Hansen**  
fhv. fyrmester  
Helsingør



**F. A. Hansen**  
tømrer- og snedkermester  
Viskinge pr. Svebølle

handel, optaget s. medindehaver i faderens firma H. J. Hansen, Odense 1926, løst købmandsborgerskab s. å., efter faderens død 1929 eneindehaver af firmaet, udvidet samme t sideløbende at omfatte skibsophugning 1949; medl. af best. f. A/S Aage Hempel Jørgensen, Ejby 1930-57, formd. 1937-57, f. A/S N. Petersen's Trælastforretning, Odense s. 1938, f. A/S Sørslev animalske Fodermelsfabrikker, Sørslev pr. Jullerup s. 1939, formd. s. 1945, f. A/S J. J. Larsen's Pakhuse, Odense s. 1942, formd. s. 1952, og f. A/S J. J. Larsen, Fåborg s. 1942, formd. s. 1952, næstformd. i best. f. A/S Dansk Akkumulator- & Elektromotorfabrik, Odense 1943-58, formd. f. best. f. A/S Homann, Brandt & Co., Odense 1949-55 og f. A/S Det private Investment Compagni, Odense s. 1954, medl. af best. f. A/S Rasm. Holbeck & Søn, Odense s. 1953, formd. f. best. og medl. af direktionen s. 1959, og f. Ejendomsakts. Sankt Anne, Odense 1934-58, medl. af repræsentantskabet f. A/S Fyens Disconto Kasse, Odense s. 1945, medl. af best. s. 1952, medl. af best. f. Munke Mølle A/S, Odense s. 1956, kasserer f. Foreningen »Dannevirke«s soldaterhjem, Odense afd. 1947-54, medl. af best. f. Odense Børnehospital s. 1943, medl. af best. f. Odense Handelsstandsforening s. 1942, kasserer 1943, næstformd. 1950, formd. s. 1953, medl. af best. f. Handelsskolen i Odense s. 1943, formd. s. 1953, og f. Den fynske Handelsdagsskole s. 1950, efter nævnte skolars sammenslutning u. navnet Tietgenskolen (handelshøjskole-købmandsskole) formd. f. best. f. samme 1954, næstformd. f. Provinshandelsstandens Understøttelsesforening s. 1954, medl. af best. f. Tietgen-Fonden s. 1954.

Adr. Langelinie 166, Odense.

**Hansen, Erik Hans**, fhv. koncertmester\* (R. 20/4 1954); f. 6/12 1885 i Kbhvn.  
Adr. Elselillevej 10, Kbhvn. S.

\* Fhv. koncertmester E. H. Hansen, Elselillevej 10, Kbhvn. S., er afgået ved døden 7/1 1958.

**Hansen, Erik Mouritz**, fhv. fyrmester (R. 9/5 1954); f. 18/10 1887 på Thurø, Svendborg amt, søn af skibsfører Hans Peter Hansen og hustru

Hansine f. Jørgensen; g. 24/11 1912 m. Sigrild H., f. Pedersen; t. søs 1901-06, styrmandseksm. (Svendborg Navigationsskole) 1908, styrmandspatent 1910, elev på marinens reserveløjtnantskole 1910-12, 2. styrmand i D.F.D.S. 1912-14, fyrassistent u. fyr- og vagervæsenet 1914, fyrmester på Vejro 1921, v. Skagen Fyr 1930 og v. Kronborg Fyr 1945.

Adr. Lundegade 9, Helsingør.

**Hansen, Frederik**, muremester\* (R. 7/1 1954); f. 19/1 1885 i Roholte sogn, Præstø amt.  
Adr. Fredensvej 3, Fakse Ladeplads.

\* Muremester F. Hansen, Fakse Ladeplads, er afgået ved døden 5/8 1954.

**Hansen, Frederik August**, tømrer- og snedkermester\* (R. 2/9 1955); f. 10/4 1882 i Viskinge, Holbæk amt, søn af tømrermester Carl Hansen og hustru Marie f. Larsen; g. 13/6 1906 m. Anna Margrethe H., f. Sørensen; udd. s. tømrer, overtaget faderens virksomhed i Viskinge pr. Svebølle 1911, optaget sønnen Georg Hansen s. kompagnon i samme 1936; tidl. kasserer f. Viskinge-Avnso kommune, kasserer f. Viskinge sogns menighedsråd, vurderingsmd. f. Østifternes Husmandskreditforening og f. Den alm. Brandforsikring f. Landbygninger, medl. af repræsentantskabet f. førstnævnte.

Adr. Viskinge pr. Svebølle.

\* Tømrer- og snedkermester F. A. Hansen, Viskinge pr. Svebølle, er afgået ved døden 29/12 1957.

**Hansen, Frederik Charles Kristian**, overmekaniker (R. 29/1 1955) (H.T.S.); f. 18/2 1895 i Gedesby pr. Gedser.

Adr. Svanegade 18, Kbhvn. K.

**Hansen, Fritz Nøhr**, kriminaldommer (R. 26/7 1955); f. 5/7 1901 på Langbjerggård, Magleby sogn, Møn, søn af forpagter Christopher Hansen og hustru Helene f. Nøhr; g. 15/3 1930 m. Elly N. H., f. Norby; student fra Døcker's Kursus, Kbhvn, 1922, cand. jur. 1929, byretssekretær s. å., dommerfuldmægtig i Fjerritslev s. å.,





**F. N. Hansen**  
kriminaldommer  
Hasseris pr. Alborg



**G. Hansen**  
kaptajnløjtnant  
Kbhvn. S.



**G. V. Hansen**  
maskinarbejder  
Kbhvn. Valby



**G. Hansen**  
gårdejer  
Arnholm pr. Horne F.

dommerfuldmægtig i Roskilde 1942, kriminaldommer i Alborg 1952; medl. af Fjerritslev sogneråd 1937-42, medl. af best. f. Foreningen af Dommerfuldmægtige i Danmark 1945-52, formd. f. samme 1948-52, og f. Danske Statsebedsmænds Samråd 1948-52, formd. f. taksationskommissionen f. Ålborg amtsrådskreds vedr. vejanlæg m. v. 1957 og f. Ålborg huslejenævn 1957.

Adr. Solkroen 3, Hasseris pr. Alborg.

**Hansen, Georg**, kaptajnløjtnant\* (R. 4/10 1954) (H.T.S. 1942) (H.16. 1940) (H.8. 1933); f. 2/3 1893 i Ribe, søn af restauratør Elias Hansen og hustru Petrea f. Lauridsen; g. 25/9 1917 m. Mette H., f. Thomsen; indkaldt t. søværnet 1916, magasinmand af 1. grad 1925, kvartermester af 3. grad 1932, sanitetskvartermester af 3. grad 1937, sanitetskvartermester af 2. grad 1939, sanitetskvartermester af 1. grad 1946, kaptajnløjtnant af specialgruppen 1951.

Adr. Kastрупvej 146, Kbhvn. S.

\* Kaptajnløjtnant G. Hansen, Kastрупvej 146, Kbhvn. S., er afgået ved døden 24/9 1957.

**Hansen, Georg Valdemar**, maskinarbejder (R. 29/1 1955) (H.T.S.); f. 24/5 1890 i Kbhvn., søn af formand Hans Hansen og hustru Bothilda f. Carlsson; g. 28/9 1938 m. Anna H., f. Hansen; udl. s. smed i firmaet Oluf Schæbel, Kbhvn. 1910, svend i forskellige virksomheder, ansat på hærens våbenarsenal 1915-19, maskinarbejder på søartilleriværkstedet på Holmen, Kbhvn. 1926.

Adr. Bredahlsvej 8, Kbhvn. Valby.

**Hansen, Gunnar**, gårdejer (R. 17/3 1956); f. 13/4 1899 i Mullerup, Odense amt, søn af gårdejer Peder Hansen og hustru Johanne f. Jørgensen; g. 26/10 1928 m. Kristine H., f. Jacobsen; udd. v. landbrug og planteavl i Danmark, England og Tyskland, frekventeret Ladelund Landbrugsskole, avlsleder på Dalum Landbrugsskole, overtaget nuværende landejendom: Arnholm pr. Horne F. 1928, gennem årene ombygget, udvidet og moderniseret stald- og ladebygningerne t. samme, driver foruden alm. landbrug till.

landbrug m. specialafgrøder; formd. f. Fåborg Landboforening's planteavlsudvalg, formd. f. De samvirkende Landboforeninger i Fyens Stift's planteavlsudvalg, medl. af kartoffeleksportudvalget og af statsfrøkontrollen, medl. af best. f. og næstformd. i Danske Landboforeningers Frøforsyning, formd. f. Fyens Stifts Sukkerroeksport, medl. af tilsynsrådet f. Landbosparekassen f. Fyen.

Adr. Arnholm pr. Horne F.

**Hansen, Hans**, fhv. opsynsmand v. redningsvæsenet (R. 2/4 1955); f. 7/9 1890 i Svaneke, søn af fisker Hans Kjøller Hansen og hustru Bolette Kristine f. Mogensen; g. 4/5 1921 m. Kristine H., f. Nørregaard; udd. s. blikkenslager, sejlet m. postbåden på Christiansø, fisker 1918-48; betjeningsmand v. redningsstationen i Svaneke 1926, opsynsmand 1939, afsked 1955.

Adr. Østergade 8, Svaneke.

**Hansen, Hans Anton Dalby**, gårdejer, sognefoged (R. 3/4 1954); f. 7/7 1886 i Borre, Møn, søn af gårdejer Jørgen Hansen og hustru Anna f. Hansen; g. 8/6 1914 m. Karen H., f. Jensen; udd. v. landbrug, sen. selvstændig gårdejer; sognefoged i Systofte sogn s. 1924.

Adr. Systofte pr. Nykøbing F.

**Hansen, Hans Christian**, maskinmester (R. 20/5 1954); maskinmester af 1. grad.

Adr. Politigården, Kbhvn. V.

**Hansen, Hans Christian**, maskinkaptajn, maskinmester (R. 4/10 1954) (H.T.S.).

Adr. Røsågade 2, Kbhvn. S.

**Hansen, Hans Christian**, rentier, fhv. sognefoged\* (R. 28/8 1955); f. 3/8 1875 i Tjebberup, Grandløse sogn, Holbæk amt, søn af landmand Lars Hansen og hustru Arent f. Jensen; g. 25/3 1904 m. Ane Petrea H., f. Petersen; udd. v. landbrug, overtaget Tjebberupgård pr. Holbæk 1904, drevet samme t. 1948; sognefoged i Grandløse sogn 1924-55; medl. af Sønder Asmindrup-Grandløse kommunes sogneråd, i 2 perioder



**H. Hansen**  
fhv. opsynsmand  
Svaneke



**H. A. D. Hansen**  
gårdejer, sognefoged  
Systofte pr. Nykøbing F.



**H. C. Hansen**  
rentier, fhv. sognefoged  
Ll. Grandløse pr. Holbæk



**H. C. Hansen**  
bogholder  
Næstved

medl. af Grandløse sogns menighedsråd, vurderingsmd. f. Østifternes Kreditforening 1915-46.  
Adr. Ll. Grandløse pr. Holbæk.

\* Rentier, fhv. sognefoged H. C. Hansen, Ll. Grandløse pr. Holbæk, er afgået ved døden 2/7 1956.

**Hansen, Hans Christian**, bogholder (R. 23/11 1955); f. 23/6 1878 i Enderslev, Præstø amt, søn af møller Niels Hansen og hustru Ane Marie f. Andersen; g. 6/5 1906 m. Ane Rasmine H., f. Rasmussen; udd. og virket v. landbrug t. 1900, drevet købmandsforretning i Rønnede 1901-12, overtaget mosterens gård i Dysted pr. Holme-Olstrup 1910, afhændet samme 1917, bogholder i Næstved Tidende A/S, Næstved s. 1918; kasserer i Garderforeningen f. Sydsjælland 1923-57; gennem 16 år administrator f. Driftslånsforeningen f. Sydsjælland.  
Adr. Gramsvej 16, Næstved.

**Hansen, Hans Christian**, gårdejer, sognefoged (R. 9/9 1955); f. 9/5 1892 i Uglerup, Hørby sogn, Holbæk amt, søn af gårdejer, sognefoged Jens Peter Hansen og hustru Ane Kirstine f. Christensen; g. 15/12 1933 m. Helga Boline H., f. Simonsen; udd. v. landbrug, frekventeret Askov Højskole og Høng Landbrugsskole, overtaget Ellemosegård, Uglerup pr. Holbæk 1919; sognefoged i Hørby sogn s. 1937; medl. af Hørby sogneråd, næstformd. i samme 1929-50, medl. af Holbæk amtsråd 1943-58, medl. af repræsentantskabet f. Andelsbanken, Holbæk.  
Adr. Ellemosegård, Uglerup pr. Holbæk.

**Hansen, Hans Christian Steen**, statsaut. revisor (R. 9/7 1956) (M.T.Kha.) (S.V.3<sup>1</sup>).  
Adr. St. Kannikestræde 10, Kbhvn. K.

**Hansen, Hans Frederik**, sognerådsformand (R. 21/3 1956); f. 12/9 1894 i Bodilsker, Bornholm, søn af landmand, sognerådsformand Bent Anton Kjøller Hansen og hustru Nielsine f. Nielsen; g. 24/6 1919 m. Ellen H., f. Dam; udd. v. landbrug, frekventeret Bornholms Højskole, avlsbruger i Bodilsker 1919-46; medl. af Bodilsker

sogneråd 1929, sognerådsformand s. 1931, formd. f. tilsynsrådet f. Neksø Sparekasse s. 1934, medl. af best. f. De bornholmske Jernbaner s. 1934.  
Adr. Nybo pr. Neksø.

**Hansen, Hans Jørgen**, gårdejer, sognefoged (R. 6/6 1956); f. 4/5 1883 i Evetofte, Melby sogn, Frederiksborg amt, søn af gårdejer Lars Christian Hansen og hustru Karen f. Jørgensdatter; g. 30/12 1919 m. Johanne H., f. Larsen; udd. v. landbrug, medhjælper på faderens gård i Evetofte pr. Melby, overtaget samme 1911; sognefoged i Melby sogn s. 1927; medl. af Melby kommunes sogneråd 1917-25.  
Adr. Melby.

**Hansen, Hans Karl**, kaptajn (R. 4/10 1955) (H.T.H.).  
Adr. Rørholmegade 7, Kbhvn. K.

**Hansen, Hans Karl**, kaptajnløjtnant\* (R. 2/2 1954) (H.16.); f. 7/8 1888 i Hornum, Vejle amt, søn af sadelmagermester Peter Hansen og hustru Cecilie f. Petersen; g. 11/10 1921 m. Caroline Marie Elisabeth H., f. Møller; udd. v. landbrug på Ørumgård pr. Daugård, frekventeret Høng Landbrugsskole og Vrigsted Højskole, rekrut v. fodfolket, gennemgået fodfolkets korporal- og underofficersskole, Århus, sergent u. sikringsstyrken 1914-18, lærer v. fodfolkets korporalskole, Roskilde 1919, udenfor nummer t. 1921, ansat v. 12. bataillon, Fredericia 1921, officiant 1923, lærer v. skydeskolen f. håndvåben 1923-25, forrettet tjeneste i Værløse 1928-29, skriver v. 7. regiment's stab, Fredericia 1938, stabsofficiant 1942, afskediget af linien 1943, leder af luftværnskontoret i Fredericia 1944, exam. ejendomsmægler, grundlagt ejendomsmæglervirksomhed i Fredericia 1945, premierløjtnant af specialgruppen i reserven 1952, kaptajnløjtnant af specialgruppen i reserven 1953, afsked s. å; medl. af best. f. Sydslesvigsk Udvalg og f. amtsudvalget f. Vejle amt u. samme.  
Adr. Lundingsvej 16, Fredericia.

\* Kaptajnløjtnant H. K. Hansen, Fredericia, er afgået ved døden 10/12 1957.



**H. C. Hansen**  
gårdejer, sognefoged  
Uglerup pr. Holbæk



**H. F. Hansen**  
sognerådsformand  
Nybo pr. Neksø



**H. J. Hansen**  
gårdejer, sognefoged  
Melby



**H. K. Hansen**  
kaptajnløjtnant  
Fredericia

**Hansen, Hans Kristian**, kaptajn (R. 6/7 1954) (H.T.H.); f. 5/3 1895 i Mern, Præstø amt, søn af håndværker Lars Peter Hansen og hustru Johanne f. Larsen; g. 8/3 1918 m. Inger Marie H., f. Rasmussen; udd. v. landbrug, rekrut 1914, korporal 1915, sergent af reserven 1916, sergent af linien 1917, officiant 1923, overofficiant 1938, stabsofficiant 1947, kaptajnløjtnant af specialgruppen 1951, kaptajn af specialgruppen 1954, afskediget af linien og indtrådt i nummer i reserven 1957; formd. f. Danske Forsvarsbrødre's selskab f. Vordingborg og omegn, kredsformd. f. D.F.B.s 3. kreds, medl. af landsbest. f. De samvirkende danske Forsvarsbrøderselskaber.  
Adr. Grundtvigs Allé 26, Vordingborg.

**Hansen, Hans Laurits**, damefrisørmester (R. 11/5 1954); f. 8/12 1884 i Kbhvn.; leder af Kbhvn.s Damefrisør- og Parykmagerlaug's fagskole, Kbhvn.  
Adr. Amager Fælledvej 11, Kbhvn. S.

**Hansen, Hans Nielsen**, pens. politiassistent (R. 7/12 1954); f. 16/4 1890 i Vestenskov sogn, Maribo amt, søn af gårdejer Niels Hansen og hustru Kristiane f. Hansen; g. 9/5 1915 m. Anna H., f. Nielsen; udd. v. landbrug, fast underofficer (9½ år), politibetjent i Holbæk 1920, politibetjent i Nykøbing S. 1921, overpolitibetjent 1938, politiassistent af 2. grad 1944, pens. 1956; medl. af best. f. Holbæk Amts Politiforening s. 1923, formd. f. samme 1948-56; formd. f. Nykøbing S. Gymnastikforening 1923-56 og f. Nykøbing S. Bokseklub 1926-29, instruktør i Idrætsmærket s. 1923.

Adr. Egebjergvej 5, Nykøbing S.

**Hansen, Hans Olav Lomholt**, kaptajnløjtnant (R. 4/10 1956) (H.T.H.).  
Adr. Oktobervej 8, Herlev.

**Hansen, Hans Oluf**, kaptajn (R. 2/2 1955) (H.T.H.); f. 12/10 1893 i Borup, Kbhvn.s amt; afsked s. kaptajn af specialgruppen i pansertropperne.

Adr. Farimagsvvej, Næstved.

**Hansen, Hans Peter Christian**, fhv. svejser. kedelsmed (R. 29/1 1956) (H.T.S.); f. 25/9 1890 i Kbhvn., søn af jernbanearbejder Jens Peter Hansen og hustru Anna Kirsten f. Pedersen; g. 19/5 1916 m. Eline Margareta H., f. Illum; udl. s. kleinsmed h. smedemester Ferd. Schæbel, Kbhvn. 1910, svend bl. a. v. Flensborg Skibsværft og v. Helsingør Skibsværft, ansat i søminekorpset på Holmen, Kbhvn. 1916, svejser og kedelsmed på orlogsværftet 1920, afsked 1955.  
Adr. Astrupvej 54, Brønshøj.

**Hansen, Hans Svend Aage Neumann**, kaptajn (R. 4/10 1954) (H.T.H.); f. 18/11 1893 i Kbhvn.; afsked s. kaptajn i forsvarrets krigsmaterielforvaltning.

Adr. Fyensgade 21, Århus.

**Hansen, Hans Valdemar**, kaptajn (R. 2/2 1955) (Chr.X.Fr.M.) (H.T.H.); f. 30/1 1891 i Longelse sogn, Langeland, søn af fisker Jørgen Godtfred Hansen og hustru Anna Katrine f. Hansen; g. 1/5 1919 m. Edith H., f. Bjørkmann, g. 16/7 1955 m. Oda Ebba H., f. Jensen; undermaskiningeniør i hærens tekniske korps 1919, maskinofficiant af 3. grad 1925, maskinofficiant af 2. grad 1930, feltværkmester af 2. grad 1942, kaptajnløjtnant af specialgruppen i krigsmaterielforvaltningen 1951, kaptajn af specialgruppen 1952, afsked 1955.

Adr. P. G. Ramms Allé 17, Kbhvn. F.

**Hansen, Hans Vilhelm**, gårdejer, fhv. sognerådsformand (R. 12/8 1958); f. 16/3 1889 i Selsø sogn, Frederiksborg amt, søn af gårdejer Hans Peter Hansen og hustru Inger Marie f. Hansen; g. 9/5 1913 m. Dagmar Elisabeth H., f. Larsen; udd. v. landbrug, frekventeret Brøderup Højskole 1906-07, overtaget Lindegård, Everdrup pr. Snesere 1913, bortforpagtet samme t. sønnen Poul Hansen 1950, overdraget gården t. sønnen 1958; næstformd. i Everdrup sogneråd 1929-33, sognerådsformd. 1933-58, medl. af grundlistevalget f. Everdrup kommune 1931, formd. f. samme s. 1947, landvæsenskommissær s. 1943, voldgiftsdommer i tvistigheder vedr. handel m..



**H. K. Hansen**  
kaptajn  
Vordingborg



**H. N. Hansen**  
pens. politiassistent  
Nykøbing S.



**H. P. C. Hansen**  
fhv. svejser, kedelsmed  
Brønshøj



**H. V. Hansen**  
kaptajn  
Kbhvn. F.

husdyr i Præstø politikreds, medl. af repræsentantskabet f. Næstved-Præstø-Mern Jernbane 1933-58, gennem 12 år formd. f. samme, medl. af tilsynsrådet f. Everdrup Sogns Sparekasse s. 1947, fl. a. tillidshverv.

Adr. Everdrup pr. Snesere.

**Hansen, Hans Wehman Skov**, kaptajn (R. 2/2 1956).

Adr. Vermlandsgade 14, Kbhvn. S.

**Hansen, Harry Peter Villiam Pantmann**, pens. politiassistent (R. 28/1 1956); f. 21/9 1891 i Nykøbing F., søn af malermester Carl Hansen og hustru Ida f. Pantmann; g. 14/10 1920 m. Inger Lilly P. H., f. Mogensén; udd. s. tømrer, afgang fra Det tekniske Selskabs Skoler's bygningsteknikum, Kbhvn. 1912; forrettet tjeneste i livgarden 1913-18, sergent 1916-18, arrestforvarer i Saksøbing 1924-30, ansat i Saksøbing kommunale politikorps 1930, overpolitibetjent 1938, politiassistent af 2. grad 1944, pens. 1958; formd. f. Maribo Amts Politiforening 1951-59, formd. f. Selskabet De danske Forsvarsbrødre's Saksøbing afd., formd. f. Boldklubben »Frem«, Saksøbing s. 1926, formd. f. tropsrådet f. de blå pigespejdere i Saksøbing s. 1945, formd. f. juleindsamlingen i Saksøbing s. 1925.

Adr. Parkvej 5, Saksøbing.

**Hansen, Herluf Peter**, kaptajn (R. 2/2 1956) (H.T.H.); f. 24/5 1899 i Karrebæksminde, Karrebæk sogn, Sorø amt, søn af fabrikant Hans Hansen og hustru Caroline Amalie f. Dehn; g. 22/5 1926 m. Esther Johanne Wilhelmine H., f. Christensen; udd. s. maskinarbejder, sergent v. 25. bataillon, officiant v. 17. bataillon og Bornholms kommandant, overofficiant og stabsofficiant v. Bornholms værn, kaptajnløjtnant og kaptajn af specialgruppen v. Bornholms værn; sekretær og kasserer f. Dansk Røde Kors' afd. f. Bornholm 1938-58, medl. af Rønne kommunes skolekommission 1946-52.

Adr. Malmøvej 19, Rønne.

**Hansen, Jakob Peter Hemmer**, chefredaktør (R. 18/5 1956); f. 31/12 1885 i Ålborg, søn af tømrermester Sofus Johan Hansen og hustru Rita f. Koefoed; g. 23/10 1912 m. Elna Cecilie Louise H.H., f. Nielsen; præliminæreksm., udd. i handel, frekventeret Justitsråd Møller's Handelshøjskole og Færgeman's Handelsskole — begge Ålborg, journalistelev v. dagbladet »Nordjylland«, Ålborg 1908, redaktionssekretær v. samme 1910, journalist v. Jyllandsposten, Århus s. 1913, jydsk redaktør af Dansk Handelsblad 1917, chefredaktør s. 1919; studierejser t. Frankrig, Holland, Belgien og Schweiz; medl. af Åby sogneråd 1945-51; tildelt Danmarks, Norges og Finlands købmandsforeningers hæderstegn i guld.

Adr. Fenrisvej 11, Åbyhøj.

**Hansen, Jens**, pens. pakmesterformand (R. 16/9 1955); f. 26/11 1887 i Kalvehave, Præstø amt, søn af fisker Hans Peter Hansen og hustru Ellen Kerstine f. Isaksen; g. 16/2 1912 m. Johansine H., f. Petersen; udd. s. fisker, aftjent værnepligt s. dragon i Næstved 1908, indkaldt t. sikringsstyrken s. sergent 1914-16, postbud i Nakskov 1913, postpakmester v. jernbanepostkontor II, Fredericia 1918, fagprøve f. postbudpersonale 1918, pakmesterformand 1942, pens. 1957; i 1 periode medl. af best. f. Jernbanepostforeningen.

Adr. Hjortevvej 9, Fredericia.

**Hansen, Jens Olsen**, kaptajn (R. 6/7 1954) (H.T.H.); kaptajn af reserven i fodfolket.

Adr. Hesseløgade 5, Kbhvn. Ø.

**Hansen, Jens William**, driftsbestyrer, civilingeniør\* (R. 27/11 1957); f. 7/1 1896 i Snesere sogn, Præstø amt, søn af gårdejer, indremissionær Chresten Hansen og hustru Maren f. Olsen; g. 8/6 1923 m. Ida H., f. Sørensen; adgs.eksm. t. Polyteknisk Lærestalt, Kbhvn. 1914, cand. polyt. 1920, derefter ansat v. Kbhvn.s Gasværker, herunder beskæftiget v. projektering af nyanlæg samt v. moderniseringen af Valby Gasværk og af Østre Gasværk, Kbhvn.,





**H. P. V. P. Hansen**  
pens. politiassistent  
Sakskøbing



**J. P. H. Hansen**  
chefredaktør  
Abyhøj



**J. Hansen**  
pens. pakmesterformand  
Fredericia



**J. W. Hansen**  
driftsbestyrer,  
civilingeniør  
Kbhvn. Valby

driftsingeniør v. sidstnævnte 1939-50, driftsbestyrer v. Valby Gasværk s. 1950; medl. af Vigerslev sogns menighedsråd, Kbhvn. Valby.  
Adr. Vigerslev Allé 245, Kbhvn. Valby.

\* Driftsbestyrer, civilingeniør J. W. Hansen, Vigerslev Allé 245, Kbhvn. Valby, er afgået ved døden 12/1 1959.

**Hansen, Johannes Emil Andreas**, husejer, fhv. sognerådsformand (R. 12/2 1955); f. 8/11 1886 i Kirkerup sogn, Sorø amt, søn af arbejdsmand Lars Hansen og hustru Anna Sofie f. Mortensen; g. 5/11 1910 m. Poulina Petrea Hansine H., f. Pedersen; udd. v. landbrug (fodermester), fodermester i Sverige 1908-14, erhvervet jord gennem Hjørring Amts Udstykningsforening 1914 og opført husmandsbrug på samme 1915; medl. af best. f. Tårs Husmandsforening 1917, herunder deltaget i sendemandsmøder i Århus, medl. af ledelsen og sen. formd. f. Hjørring Amts Udstykningsforening 1927-31, medl. af Tårs sogneråd 1925, formd. f. samme 1937-58, sideløbende formd. f. Hjørring Amts Sognerådsforening og medl. af best. f. De samvirkende Sognerådsforeninger i Danmark, formd. f. lønudvalget indenfor sidstnævnte, medl. af folketinget (valgt af Venstre i Sorø-kredsen) 1929-35, medl. af best. f. Hjørring Amts Andels-Svineslagteri 1926, medl. af husmandsbrugskommissionen f. Hjørring amt 1928, formd. f. Terpet Andelsmejeri og medl. af repræsentantskabet f. Mejeriernes Fællesorganisation 1935, medl. af repræsentantskabet f. Hjørring Privatbaner s. 1946, formd. f. repræsentantskabet f. samme s. 1952, medl. af repræsentantskabet f. Kommunekreditforeningen s. 1953, formd. f. samme s. 1954, medl. af repræsentantskabet f. F.D.B. s. 1943, medl. af best. f. samme s. 1949.

Adr. Søndergade 1, Tårs.

**Hansen, Johannes Sofus**, pens. overpostbud (R. 11/10 1956); f. 22/10 1887 i Kværkeby, Sorø amt, søn af skovarbejder Jens Hansen og hustru Karen f. Christoffersen; g. 29/5 1914 m. Ellen

Sofie H., f. Jensen; udd. og virket v. landvæsen, landpostbud 1910, postbud i Vanløse 1919, overpostbud 1941, afsked s. overpostbud af 1. grad 1957.

Adr. Marienborg Allé 127, Søborg.

**Hansen, Johannes Viktor**, politiassistent (R. 28/1 1956); f. 23<sup>12</sup> 1892 i Otterup, Odense amt, søn af telefoncentralbestyrer Jørgen Christian Hansen og hustru Abelone Marie f. Hansen; g. 11/11 1919 m. Thyra Louise H., f. Rasmussen; udd. s. skomager og musiker, værnepligtig musiker (fløjte) v. 16. bataillon's 3. kompagni 1911, indkaldt t. sikringsstyrken 1916-17, politibetjent i Kbhvn.s politi 1917, politibetjent i Odense kommunale politi 1918, overgået t. statspolitiet 1919, politiassistent i Odense amt m. station i Hårslev sogn 1919, overgået t. rigspolitiet s. karakteriseret politiassistent 1938, overpolitibetjent af 1. grad 1942, politiassistent af 2. grad 1947, politiassistent af 1. grad 1952.

Adr. Gamby.

**Hansen, Julie Marie Vinter**, observator, mag. scient. (R. 18/5 1956); f. 20/7 1890 i Kbhvn., datter af direktør, folketingsmand Jørgen Hansen; student fra N. Zahle's Skole, Kbhvn. 1910, mag. scient. 1917, beregner v. Universitetsobservatoriet, Kbhvn. 1915, assistent 1919, observator 1922; medl. af best. f. Astronomisk Selskab og dansk redaktør af Nordisk Astronomisk Selskab s. 1920, formd. f. Astronomisk Selskab s. 1947; medarbejder v. Salmonsens Leksikon og Den lille Salmonsens, v. Naturens Verden, v. Berlingske Tidendes Leksikon, v. Vor Tids Leksikon og v. Raunkjærs Leksikon; international sekretær i Danske Kvinders Nationalråd 1929-36, medl. af forretningsudvalget f. Danske Kvinders Erhvervsråd t. 1936; direktør f. det internationale astronomiske telegrambureau u. International Astronomical Union s. 1947; skrevet populære og videnskabelige afhandlinger i danske og udenlandske tidsskrifter og i publikationer og mindre meddelelser fra Kbhvn.s



**J. E. A. Hansen**  
husejer, fhv. sogneråds-  
formand  
Tårs



**J. S. Hansen**  
pens. overpostbud  
Søborg



**J. V. Hansen**  
politiassistent  
Gamby



**J. M. V. Hansen**  
observator, mag. scient.  
Kbhvn. K.

Observatorium m.m.; tildelt Tagea Brandt's Legat 1939, rejse t. U.S.A. og Japan s. å.; tilknyttet Lick Observatoriet, Mt. Hamilton u. University of California 1940-45; tilkendt Annie J. Cannon guldmedaille af American Astronomical Society 1940.

Adr. Universitetsobservatoriet, Øster Voldgade 3, Kbhvn. K.

**Hansen, Jørn Stenbæk**, fuldmægtig (R. 1/1 1957) (F.Æ.L.4.); f. 8/9 1921 på Frdbg.; fuldmægtig i udenrigsministeriet.

Adr. Havslundevej 3, Hellerup.

**Hansen, Kai Ole**, orlogskaptajn (R. 9/5 1958) (H.T.S.) (H.16.) (Stb.Kr.M.); f. 8/11 1902 i Kbhvn.

Adr. Avderød pr. Frederiksværk.

**Hansen, Karl Emil Gustav**, fhv. vejassistent (R. 26/1 1955); f. 13/10 1887 i Nyborg, søn af graver v. Nyborg Kirke Anders Jørgen Hansen og hustru Mette Marie f. Pedersen; g. 1/10 1928 m. Valborg H., f. Ludvigsen; aftjent værnepligt v. ingeniørtropperne 1906, sergent 1908-13, derefter teknisk vejassistent i Århus amt m. domicil i Århus; driftsleder f. Vejlbj-Egå Enges Landvindingslag s. 1957; medstifter af og sen. formd. f. Jydsk Vejassistentforening, sekretær f. landvæsensnævne i Århus amt s. 1950, gennem en årrække sekretær i og sen. formd. f. Pionerforeningen f. Århus og Omegn, tildelt sammes hæderstegn 1941.

Adr. Niels Bohrs Vej 9, Århus.

**Hansen, Karl Kristian Georg**, pens. kriminalassistent (R. 7/12 1954); f. 6/5 1889 i Køge, søn af handeldgartner Peder Hansen og hustru Ingrid f. Nielsson; g. 14/9 1917 m. Marie H., f. Nielsen; sergent v. kystartilleriet 1912, ansat i statspolitiet 1919, overbetjent 1934, kriminalassistent af 2. grad 1937, kriminalassistent af 1. grad 1947, pens. 1959.

Adr. Grundtvigsvej 7, Kbhvn. V.

**Hansen, Knud Laurits**, fhv. gårdejer, sognefoged (R. 13/2 1956); f. 26/5 1894 i Starup, Ribe amt, søn af gårdejer Hans Hansen og hustru Ingeborg f. Knudsen; g. 5/12 1933 m. Klara Juliane H., f. Mikkelsen; udd. v. landbrug, gårdejer 1923-55; sognefoged og lægdsmand i Vester Starup sogn s. 1925; gennem ca. 20 år formd. f. Vester Starup Sogns Sygekasse, medl. af Vester Starup sogns menighedsråd, sognetillidsmd. f. Vest- og Sønderjydsk Kreditforening, Ringkøbing og f. Varde Bank A/S, Varde, formd. f. A/S Starup Plantage, medl. af best. f. A/S Haldbjerg Plantage.

Adr. Starup pr. Tofterup.

**Hansen, Kristen Frederik**, forsøgsleder (R. 17/10 1958); f. 9/8 1898 i Moseby, Maribo amt, søn af gårdejer Hans Peter Hansen; g. 20/11 1925 m. Magda H., f. Dalby Hansen; udd. v. landbrug, frekventeret Sydsjællands Landbrugsskole, Lundby 1917-18, forberedelseskursus t. landbohøjskolen fra Korinth Landbrugsskole, landbrugskandidat 1925, ansat v. Statens Forsøgsstation f. Plantekultur, Tystofte pr. Skelshør 1925, assistent v. forsøgslaboratoriets kvægsøg på Landbohøjskolen, Kbhvn. 1925, fast videnskabelig assistent 1926, forsøgsleder 1949; gennem en årrække censor v. landbrugs-eksamen; forfatter af en række faglige beretninger, medarbejder bl. a. v. Landbrugets Ord- bog.

Adr. Gl. Køge Landevej 806, Brøndby Strand.

**Hansen, Kristian**, materielmester (R. 2/2 1956) (H.T.H.); f. 14/5 1897 i Århus, søn af værkfører i De Smithske Klokkestøberier A/S, Alborg Hans Jørgen Thorvald Hansen og hustru Ane Dorthea f. Pedersen; g. 14/5 1921 m. Lilly Vilhelmine H., Kreutzer; indkaldt t. hæren 1916, gennem årene avanceret i graderne indenfor officiantgruppen, forrettet tjeneste bl. a. s. berider v. 3. feltartilleriregiment, Århus, leder af materielforvaltningen i Oksbøl-Lejren 1945, materielmester 1956.

Adr. Stampemølle, Oksbøl.



**K. E. G. Hansen**  
fhv. vejasstent  
Århus



**K. K. G. Hansen**  
pens. kriminalassistent  
Kbhvn. V.



**K. L. Hansen**  
fhv. gårdejer,  
sognefoged  
Starup pr. Toftrup



**K. Hansen**  
materielmester  
Oksbøl

**Hansen, Kristian**, fhv. gårdejer, sognefoged (R. 9/5 1956); f. 18/3 1886 i Haltrup, Øse sogn, Ribe amt, søn af gårdejer Søren Jacob Hansen og hustru Ane Marie f. Johnsen; g. 30/4 1912 m. Bodil Marie H., f. Jensen; udd. v. landvæsen, gårdejer i Haltrup t. 1940; sognefoged og lægdsmand i Nordenskov stationsby og i Øse sogn s. 1925; i 2 perioder medl. af kommunalbest. i Øse kommune, formd. f. Øse Andelskasse, vurderingsmd. t. ejendomsskyld, vurderingsmd. f. Tistrup m. fl. Sognes Løsøre- og Brandkasse, medl. af best. f. samme, gennem en del år medl. af best. f. Ansager Andels-Slagteri.

Adr. Nordenskov.

**Hansen, Lars Sander Charles**, afdelingsarkitekt (R. 15/2 1955); f. 5/1 1900 i Svendborg, søn af tømrermester Lars Peder Hansen og hustru Karen Susanne f. Jensen Iglemose; g. 4/7 1931 m. Ellen S. H., f. Friis; gennemgået teknisk skole, afsgeksm. fra Kunstakademiet, Kbhvn., konstruktør v. post- og telegrafvæsenet 1933, arkitekt 1944, afdelingsarkitekt 1958; medl. af Akademisk Arkitektforening.

Adr. Moseskrænten 6, Søborg.

**Hansen, Laurits**, fhv. direktør, elektroingeniør (R. 20/5 1954); f. 23/7 1886 i Kragerup, Vindblævs sogn, Randers amt.

Adr. Prinsesse Maries Allé 1, Kbhvn. V.

**Hansen, Laurits Peter**, entreprenør (R. 25/4 1956); f. 9/12 1895 i St. Sjørup, Randers amt, søn af entreprenør Christian Hansen og hustru Ane f. Ankersen; g. 9/5 1934 m. Karen Margrethe H., f. Munch Jensen; udd. h. faderen i entreprenørfirmaet Chr. Hansen, Kbhvn. 1909-14, forvalter 1914-29, sammen m. moderen fru Ane Hansen, søsteren fru Lilly Glück og broderen entreprenør Hans Hansen medinteressent i firmaet 1929, efter søsterens udtræden af firmaet og broderens overtagelse af den udenlandske repræsentation f. Plibrico Company overtaget og videreført virksomheden f. egen regning 1957; medstifter af Landsforeningen af Børnelammede, medvirket

v. sammenslutningen af denne og Landsforeningen t. Bekæmpelse af Børnelammelse og dens Følger t. Landsforeningen mod Børnelammelse. Adr. Strandvejen 855, Springforbi.

**Hansen, Lilian Oda Theodora Weber**, kgl. kammersangerinde (R. 3/12 1956); f. 27/1 1911 i Kbhvn., datter af overmontør Georg Weber Hansen og hustru Mary Vilhelmine f. Jensen; g. 15/5 1942 m. kgl. kapelmusikus John Severin Ahlqvist; udd. på Det kgl. Teater's operaskole, Kbhvn., elev af operasanger Valdemar Lincke og Maria Labia, Italien, engageret t. Det kgl. Teater 1940, debuteret i »Marie Grubbe« 1940, kgl. kammersangerinde 1950, solist v. statsradiofonien's torsdagskoncerter; hovedroller: Azucena i »Trubaduren«, Ulrica i »Maskeballet«, Amneris i »Aida«, Quickly i »Falstaff«, Eboli i »Don Carlos«, »Orfeus«, Magdalene i »Mestersangerne«, Marta i »Faust«, Maria i »Porgy and Bess«, Cornelia i »Julius Cæsar«, Coralina i »Rosaura«, Bedstemor i »La vida breve«, Spåkvinden i »Saul og David«, Almansaris i »Holger Danske«, Tanten i »Peter Grimes«, »Carmen«, Ortrud i »Lohengrin«, Lady Billows i »Albert Herring«, Bianca i »Lucretia«, Abelone i »Tordenvejret«, Lille Forglemmigej i »Pinafore«, Zita i »Gianni Schicchi« m. fl.; medl. af best. f. Foreningen af Skuespil- og Operapersonalet v. Det kgl. Teater; tildelt Tagea Brandt's Rejselegat 1959.

Adr. Ordrupvej 132 C, Charlottenlund.

**Hansen, Marcus**, gårdejer (R. 7/3 1955); f. 18/4 1899 i Vamdrup sogn, Ribe amt, søn af gårdejer, sparekassedirektør Jeppe Lorentzen Hansen og hustru Kathrine Marie f. Eriksen; g. 26/8 1927 m. Maren Gerda H., f. Luunbjerg Sørensen; udd. v. landbrug, frekventeret Børkop Højskole 1918-19 og Ladelund Landbrugsskole 1922-23 og 1927, forvalter på Hoptrup Hovgård pr. Hoptrup 1924-25 og på Billeslund pr. Gram 1925-26, overtaget gården: Vester Mølle pr. Skanderborg 1927; medl. af best. f. Skanderborg Landboforening



L. S. C. Hansen  
afdelingsarkitekt  
Søborg



L. O. T. W. Hansen  
kgl. kammersangerinde  
Charlottenlund



M. Hansen  
gårdejer  
Vester Mølle pr.  
Skanderborg



M. Hansen  
fhv. sparekassedirektør  
Odense

1931, formd. f. samme s. 1941, medl. af best. f. Foreningen af jydsk Landboforeninger s. 1957, medl. af jordfordelingskommissionen f. Århus, Skanderborg og Vejle amter s. 1945, medl. af afvandingskommissionen f. Skanderborg amt s. 1954, formd. f. jagt afløsningskommissionen f. Skanderborg amt s. 1950, medl. af repræsentantskabet f. Banken f. Skanderborg og Omegn A/S, Skanderborg s. 1931, medl. af og næstformd. i best. f. samme s. 1945, formd. f. best. f. banken s. 1958, formd. f. A/S Forsamlingsbygningen, Skanderborg s. 1948, medl. af repræsentantskabet f. Det danske Hedeselskab s. 1951.

Adr. Vester Mølle pr. Skanderborg.

**Hansen, Marius**, fhv. sparekassedirektør (R. 18/6 1954); f. 14/6 1884 i Skårup, Svendborg amt, søn af eksportør Mouritz Hansen og hustru Mariane f. Eriksen; g. 30/7 1909 m. Rahel Marguerite H., f. Krogh; ansat i Landbo-Sparekassen f. Fyn, Nyborg 1900, bogholder i Landbo-Sparekassen f. Fyn, Odense 1908, direktør 1916-59; medl. af best. f. Sparekassernes Hjælpefond, medl. af best. f. forskellige spareorganisationer og af repræsentantskabet f. Fyens Disconto Kasse, Odense t. 1959, medl. af best. f. Andelsbogtrykkeriet, Odense og f. Fyens Stifts patriotiske Selskab.

Adr. Haugstedgårdsvej 10, Odense.

**Hansen, Martin**, gårdejer, sognefoged (R. 22/12 1955); f. 3/6 1886 i Jelsmark sogn, Hjørring amt, søn af gårdejer Anders Christian Hansen og hustru Else f. Nielsen; g. 1/11 1922 m. Emma Margrethe H., f. Nielsen; udd. v. landbrug, frekventeret bl. a. Djurslands Højskole 1906-07, overtaget fædrenegården; Hønsholm pr. Pandrup 1925, bortforpagtet samme t. sønnen Christian Carlo Hansen 1951; sognefoged i Jetsmark sogn s. 1926, lægdsmd. s. 1929; tidl. medl. af best. f. Pandrup Andelsmejeri, gennem en årrække medl. af best. f. Hvetbo Herreds Landboforening, sognekasserer f. Hjørring Amts landøkonomiske Selskab s. 1929.

Adr. Hønsholm pr. Pandrup.

**Hansen, Martin**, fhv. fiskemester (R. 7/1 1954); f. 21/5 1888 i Kbhvn., søn af fabriksbestyrer Frederik Peter Hansen og hustru Inge Martine f. Jørgensen; g. 29/4 1916 m. Ella Marie H., f. Sørensen; sejlet i Den kgl. grønlandske Handel's sejlskibe 1904-05 og 1906-10, deltaget i Tjalfe-ekspeditionen (fiskeriexpedition) t. Grønland 1908-09, fiskeriassistent i Grønland 1912, stationsleder 1912-14, bådsmænd i S/S »Godthåb« 1915, udstedsbestyrer i Agto, Nordgrønland og fiskerileder 1916-21, fiskeriassistent 1922-34, fiskemester i Grønland 1934, till. fabriksleder v. hermetikfabrikker i Grønland.

Adr. Finnedalsvej 1, Kastrup.

**Hansen, Martin Christian**, afsk. skræddermester (R. 6/7 1956) (H.T.H.); f. 9/5 1891 i Hårby, Assens amt, søn af husmand Hans Hansen og hustru Karen f. Petersen; skrædderlærling 1908, ansat v. hærens munderingsdepot 1914, tilskærer i English House, Kbhvn. 1918, påny ansat v. hærens munderingsdepot 1921, skræddermester 1947.

Adr. Livjægergade 20, Kbhvn. Ø.

**Hansen, Michael Peder**, materielforvalter (R. 4/10 1955) (H.T.S.); f. 8/7 1898 i Kbhvn., søn af litograf Thorvald Emil Hansen og hustru Emilie Frederikke f. Meyer; g. 16/11 1924 m. Alfrida H., f. Lilje; arbejdsmand v. hærens rustkammerværksted 1916-19, arbejdsmand v. søværnet 1919, lagerassistent 1947, materielforvalter 1951; gennem en årrække klubkasserer indenfor søværnet.

Adr. Wibrandtsvej 88, Kbhvn. S.

**Hansen, Moritz Ingvar Birkholm**, ligningschef (R. 22/6 1957); f. 18/9 1912 i Nakskov, søn af kældermester Hans Magnus Hansen og hustru Martha f. Offenhäuser; g. 23/7 1938 m. Elna H., f. Kornerup; student fra Metropolitan-skolen, Kbhvn. 1931, cand. polit. 1938, sekretær i statens ligningsdirektorat s. å., fuldmægtig 1946, tjenstgørende ekspeditionssekretær s. å.,





**M. Hansen**  
gårdejer, sognefoged  
Hønsholm pr. Pandrup



**M. Hansen**  
fhv. fiskemester  
Kastrup



**M. C. Hansen**  
afsk. skræddermester  
Kbhvn. Ø.



**M. P. Hansen**  
materielforvalter  
Kbhvn. S.

amtsligningsinspektør f. Maribo amt 1946, ligningschef i statens ligningsdirektorat 1957.  
Adr. Strandvejen 217, Hellerup.

**Hansen, Niels Børge**, kontorchef, cand. jur. (R. 4/9 1954); f. 29/11 1910 i Kbhvn.; kontorchef i handelsministeriet.  
Adr. Jægersborg Allé 17, Charlottenlund.

**Hansen, Niels Jacob Peter**, gårdejer, sognefoged (R. 12/8 1958); f. 16/8 1891 i Kalvslund, Ribe amt, søn af gårdejer Andreas Peder Hansen og hustru Mette f. Hansen; g. 21/10 1921 m. Anna H., f. Brodersen; udd. v. landbrug, frekventeret bl. a. Dalum og Ladelund landbrugsskoler, forrettet militærtjeneste 1914-18, overtaget fødegården: Skaftegård, Kalvslund pr. Ribe (i familiens eje s. 1700-tallet) 1921; sognefoged og lægdsmand i Kalvslund sogn s. 1926; kommunekasserer i Kalvslund kommune 1925-50, vurderingsformd. f. Den alm. Brandkasse, medl. af best. f. Sydjysk Landmandsbank A/S, Ribe, revisor f. Kalvslund Mejeri og f. Kalvslund Brugsforening.  
Adr. Skaftegård, Kalvslund pr. Ribe.

**Hansen, Niels Lauge**, overlæge, dr. med. (R. 22/4 1954); f. 21/5 1899 i Jerne, Ribe amt, søn af gårdejer, sognerådsformand Søren Lauge Hansen og hustru Anestine f. Hansen; g. 22/11 1930 m. Anna Margrethe L. H., f. Junker Dreieø; student (Esbjerg) 1918, cand. med. 1925, dr. med. 1942, reservelæge i marinen 1925-26, ansat på forskellige hospitaler i provinsen 1926-28, praktiserende læge i St. Snøde, Langeland 1928-32, kirurgisk og radiologisk hospitalsuddannelse 1932-42, ansat v. radiumstationen i Odense 1932-35, v. Kbhvn.s Kommunehospital 1935-36, v. Købstadsygehuset, Randers 1936-39 og v. Bispebjerg Hospital, Kbhvn. 1939-42, overlæge v. radiologisk afd. på Centralsygehuset, Randers samt konsulent (amtsradiolog) v. sygehusene i Ebeltoft, Grenå, Hobro, Hornslet og Ørsted s. 1942, p. t. røntgenoverlæge på det skandinaviske undersøgingshospital i Seoul, Korea (u. 1 års orlov

fra Centralsygehuset, Randers); studierejser: Sverige, Norge, Holland, Frankrig og U.S.A.; medl. af hovedbest. f. Rigsforeningen t. Bekæmpelse af de reumatiske Sygdomme; medl. af Randers skolekommission 1952-56; skrevet: Ankelbrud, Genetisk diagnose og reposition (disputats 1942) samt forskellige tidsskriftartikler i ind- og udland.

Adr. Østervangsvej 24, Randers.

**Hansen, Niels Ludvig**, rentier (R. 31/1 1956).  
Adr. Ordrup pr. St. Merløse.

**Hansen, Niels Villads**, fhv. gårdejer (R. 17/1 1956); f. 16/9 1881 i Jyllinge, Roskilde amt, søn af gårdejer Ebbe Hansen og hustru Ane f. Pedersdatter; g. 25/4 1906 m. Oline H., f. Larsen; udd. v. landbrug, frekventeret Frederiksborg Højskole og Tune Landboskole, overtaget Marbjerggård, Marbjerg pr. Hedehusene 1906, sen. afhændet samme t. en søn; gennem 12 år medl. af Hvedstrup-Fløng kommunes sogneråd, gennem 5 år sognerådsformd., medl. af Roskilde amtsråd 1935-54, medl. af best. f. Sygehusforeningen i Danmark samt medl. af sygehusrådet, gennem 12 år formd. f. Andelsmejeriet »Hedelykke«, Hedehusene, gennem 12 år formd. f. Roskilde Amts Landboforening, gennem 16 år medl. af best. f. Roskilde Andels-Svineslagteri, medl. af best. f. A/S Roskilde Bank, Roskilde, formd. f. Den sjællandske Bondestands Sygeforening.

Adr. Marbjerg pr. Hedehusene.

**Hansen, Olaf Kristian Braarup**, materielforvalter (R. 4/10 1957) (H.T.H. 1948); f. 19/1 1896 i Snesere sogn, Præstø amt, søn af gårdejer Jens Peter Hansen og hustru Antoinette f. Jørgensen; g. 23/12 1923 m. Olga Jensine H., f. Kaulbjerg; udd. v. landbrug, forrettet militærtjeneste 1915-17, ansat på orlogsværftet 1918-23, arbejdsmand på rustkammeret (hærens våbenarsenal og sjællandske tøjhus) 1923, sen. formand, materielforvalter 1949.

Adr. Astridsvej 2, Kastrup.



**M. I. B. Hansen**  
ligningschef  
Hellerup



**N. L. Hansen**  
overlæge, dr. med.  
Randers



**N. V. Hansen**  
fhv. gårdejer  
Marbjerg pr. Hedehusene



**O. K. B. Hansen**  
materieforvalter  
Kastrup

**Hansen, Ole Valdemar**, overpostbud (R. 16/1 1956); f. 30/6 1889 i Horsens, søn af arbejdsmand Henrik Skemt Hansen og hustru Marie Mathilde f. Henriksen; g. 7/2 1915 m. Kathrine H., f. Sørensen; udd. s. lagerekspedient i F.D.B., Århus 1903-07, ansat i lærevirksomheden 1907-14, ansat v. postvæsenet i Århus 1914, postpakmester 1919, overpostbud 1931.  
Adr. Langelandsgade 6, Århus.

**Hansen, Osvald**, kriminalassistent (R. 1/5 1957); f. 19/11 1890 i Odense, søn af stabssergent (DM.p.p.) og hustru Johanne Kirstine f. Hansen; g. 14/8 1938 m. Anne Kirstine H., f. Philipsen; elev på søværnets konstabelevskole 1905-12, underofficer i marinen t. 1918, ansat i ordenspolitiet i Odense 1919, ansat i statspolitiet s. å., forrettet tjeneste forskellige steder i Danmark, kriminaloverbetjent 1939, kriminalassistent af 2. grad 1943, kriminalassistent af 1. grad 1952, forrettet tjeneste i Nykøbing M. s. 1943.  
Adr. Højbro 28, Nykøbing M.

**Hansen, Ove**, dommer (R. 15/3 1957); f. 3/12 1902 i Odense, søn af revisor Christian Theodor Hansen og hustru Agnes Henriette f. Bom; g. 19/7 1930 m. Rigmor H., f. Pauding; student (Odense) 1921, cand. jur. 1929, dommerfuldmægtig i Bogense s. å., v. Frijsenborg-Faurskov birk 1937 og v. Kronborg vestre birk 1946, kst. dommer i østre landsret 1952-53, dommer i Løve herred 1953; formd. f. Det frie Nord's Hammel afd. 1942-45 og f. Foreningen »Norden«s Hammel afd. 1945-46, medl. af repræsentantskabet f. Nordsjællands Bank A/S, Gilleleje 1952-54, formd. f. taksationskommissionen (offentlige veje) f. Holbæk amtsrådskreds s. 1957.  
Adr. Dommergården, Høng.

**Hansen, Ove Carl Brangstrup**, toldforvalter (R. 9/7 1956); f. 25/8 1895 i Kbhvn., søn af toldofficiant Knud Valdemar Hansen og hustru Anna Karen Christine f. Jacobsen; g. 29/10 1921 m. Kirsten H., f. Volt; toldmedhjælper i

Esbjerg 1913, toldkontrollør i Kbhvn. 1940, vice-toldinspektør 1946, toldforvalter v. Sydhavnens toldforvaltning, Kbhvn. 1951.  
Adr. Primulavej 3, Kbhvn. F.

**Hansen, Paul Fritz**, snedkermester, fabrikant (R. 27/11 1957); f. 17/4 1902 i Kbhvn., søn af snedkermester, fabrikant Christian E. Hansen og hustru Marie Abelone f. Hansen; g. 9/6 1928 m. Musse F. H., f. Dam-Mikkelsen; realeksm. fra Frederiksborg Statsskole, Hillerød 1918, udd. s. stolemager, svendeproe m. sølvmedaille, frekventeret handelsskole i Tyskland 1921-23, arbejdsophold i Frankrig 1923-24, selvstændig snedkermester i Paris 1924-27, ansat i firmaet Fritz Hansens Eft., Lillerød pr. Allerød 1927, medindehaver af samme 1935, direktør f. Dansk Oversøisk Finérværk A/S, Lillerød pr. Allerød s. 1950; medl. af best. f. Fællesforeningen af Snedkermestre i Danmark, næstformd. f. Trærådet u. Akademiet f. de tekniske Videnskaber, medl. af best. f. Træindustriens Fabrikantforening f. Østifterne, næstformd. i best. f. Hillerød Snedkerlaug, formd. f. Teknologisk Institut's faglige udvalg f. snedkerkonsultationer; medl. af Lillerød sogneråd 1933-43, luftværnsleder i Lillerød 1940-45, medl. af tilsynsrådet f. Frederiksborg Amts Spare- og Lånekasse s. 1942, formd. f. Den konservative Vælgerforening i Lillerød 1947-57; divisionschef f. Frederiksborg Amts Spejderdivision 1928-31, medl. af korpsrådet f. Det Danske Spejderkorps s. 1952.  
Adr. Rønne Allé 17, Lillerød pr. Allerød.

**Hansen, Peder**, kaptajn, gymnastiklærer (R. 4/10 1957) (H.T.H. 26/9 1947); f. 28/12 1901 i Hemmet, Ringkøbing amt, søn af landpostbud Hans Ingvard Hansen og hustru Karen f. Rasmussen; g. 5/2 1925 m. Ellen H., f. Rasmussen; udd. v. landbrug, t. søs m. skib i fart på U.S.A. 1920, aftjent værnepligt v. fodfolket 1921-22, elev på fodfolkets korporalskole 1922 og på fodfolkets sergentskole 1923-24, elev i hærens officersskole's officiantklasse 1926-27, elev på hærens gymnastikskole 1928-30, udd. s. gymnastiklærer,



O. V. Hansen  
overpostbud  
Århus



O. Hansen  
kriminalassistent  
Nykøbing M.



O. Hansen  
dommer  
Høng



O. C. B. Hansen  
toldforvalter  
Kbhvn. F.

forsat t. H.t.K. 1930, kaptajn af specialgruppen; privat gymnastiklærer s. 1930.

Adr. Ammunicionsarsenalet, Refshalevej 6, Kbhvn. K.

**Hansen, Peter Børge**, kaptajn (R. 2/2 1955) (H.T.H. 1945); f. 8/10 1894 i Fuirendal sogn, Sorø amt, søn af slagteriarbejder Christian Frederik Hansen og hustru Johanne f. Jensen; g. 8/7 1923 m. Nelly H., f. Ørbæk; udd. s. typograf, aftjent værnepligt 1916, sergent af reserven 1917, sergent af linien 1919, officiant 1924, overofficiant 1940, stabsofficiant 1948, kaptajnløjtnant af specialgruppen 1951, kaptajn af specialgruppen 1956; depotofficer v. 3. regiment 1948-56, gennemgået skydeskolen f. håndvåben's udvidede kursus; medl. af best. f. Foreningen »Dannevirke« Viborg afd. 1948-53.

Adr. Alborgvej 35, Viborg.

**Hansen, Peter Elias Sofus**, bankdirektør\* (R. 20/8 1954); f. 9/8 1895 i Østmanhavn, Færøerne. Adr. Thorshavn, Færøerne.

\* Bankdirektør P. E. S. Hansen, Thorshavn, er afgået ved døden 21/11 1955.

**Hansen, Peter Johannes**, lokomotivmester (R. 12/2 1957) (M.T.Kha. 1946) (N.D.M. 1945) (Sv.r.K.F.T. 1945); f. 27/8 1895 i Odense, søn af overpolitibetjent Hans Peter Carl Marius Hansen (DM.) og hustru Graversine Kirstine f. Graversen; g. 28/12 1919 m. Ellen Ragnhild H., f. Koudal; udd. indenfor maskinbranchen, svendebrev s. kleinsmed og maskinarbejder 1915, aftjent værnepligt s. bøsse-mager v. H.t.K. 1915-18, hjemsendt s. korporal 1918, lokomotivfyrbøderaspirant v. D.S.B. 1918, håndværker og sen. lokomotivfyrbøder 1919, lokomotivmester 1934, forrettet tjeneste i Århus 1934-40, i Padborg 1940-45, i Ålborg 1945-50 og i Århus s. 1950.

Adr. Rødkløvervej 8, Århus.

**Hansen, Peter Marinus Mygind**, kaptajn (R. 4/10 1955) (H.T.H.). Adr. Kløvermarksvej 19, Holbæk.

**Hansen, Peter Marius**, borgmester\* (R. 23/4 1954); f. 20/12 1885 i Stubbekøbing.

Adr. Carlsfeldtsvej 32, Stubbekøbing.

\* Borgmester P. M. Hansen, Stubbekøbing, er afgået ved døden 10/3 1957.

**Hansen, Peter Martin Johannes**, kst. skibsinpektør\* (R. 7/1 1954) (FM. 2 m. spænde. 14/3 1935); f. 4/11 1898 i Herstedøster, Kbhvn.s amt.

Adr. Edithsvej 3, Glostrup.

\* Kst. skibsinpektør P. M. J. Hansen, Glostrup, er afgået ved døden 14/1 1957.

**Hansen, Poul Johannes Emanuel**, fhv. maskinarbejder (R. 4/10 1955) (H.T.S.); f. 28/11 1888 i Kbhvn., søn af politibetjent Anders Peter Hansen og hustru Karen Marie f. Madsen; g. 30/3 1919 m. Inga Marie Alvilda H., f. Simonsen; udd. s. maskinarbejder i firmaet Hornung, Nørrebro, Kbhvn., maskinarbejder på orlogsværftet 1915-55; u. krigen klubtillidsmd. på orlogsværftet.

Adr. Ingerslevsgade 116, Kbhvn. V.

**Hansen, Povl Jørgen**, kontorchef (R. 5/7 1957) (S.N.3.).

Adr. Skolebakken 50, Virum.

**Hansen, Povl Wessel**, oberstløjtnant\* (R. 18/4 1954); f. 11/2 1913 i Kbhvn.

Adr. Hornemannsgade 42, Kbhvn. Ø.

\* Oberstløjtnant P. W. Hansen, Hornemannsgade 42, Kbhvn. Ø., er afgået ved døden 4/10 1957.

**Hansen, Preben**, arkitekt, kgl. bygningsinspektør, professor (R. 11/5 1954); f. 7/3 1908 i Kbhvn., søn af afdelingsingeniør v. Kbhvn.s Sporveje Gustav Nikolaj Hansen og hustru Jenny Marie f. Marcussen; g. 27/1 1939 m. Ruth H., f. Langebæk; student 1926, udd. på Kunstakademiet, Kbhvn., medarbejder h. arkitekt, professor Edvard Thomsen og h. arkitekt Fritz Schlegel — begge Kbhvn. 1929-36, egen arkitektvirksomhed s. 1937; tildelt Akademiet's mindre



**P. F. Hansen**  
snekermester, fabrikant  
Lillerød pr. Allerød



**P. Hansen**  
kaptajn, gymnastiklærer  
Kbhvn. K.



**P. J. Hansen**  
lokomotivmester  
Århus



**P. J. E. Hansen**  
fhv. maskinarbejder  
Kbhvn. V.

og store guldmedaille henholdsvis 1933 og 1943; lærer v. Kunstakademiet's arkitekturskole, Kbhvn. 1941, professor i bygningskunst 1955-57; leder af studiegruppe f. industribyggeri u. Marshall-Planen i U.S.A. 1952, medl. af akademirådet 1953, kgl. bygningsinspektør 1958; større arbejder: industrialnæg f. C. W. Obel A/S, Ålborg, f. A. M. Hirschsprung & Sønner A/S, Kbhvn., f. Glud & Marstrand's Fabrikker A/S, Kbhvn., f. A/S De Danske Spritfabrikker, Kbhvn., f. J. P. Schmidt jun. A/S, Fredericia, f. Otto Mønsted A/S, Kbhvn. og f. Tuborgs Bryggerier, Hellerup m. fl. samt Ålborg-Hallen og 4. Maj-Kollegiet, Ålborg, Hotel »Skandia«, Slesvig (opført f. Grænseforeningen) og Atomforsøgsstationen på Rise; medl. af Akademisk Arkitektforening's udstillingsudvalg 1943-48, medl. af best. f. Foreningen t. Hovedstadens Forskønnelse 1948-56, medl. af best. f. Danske Arkitekters Landsforbund s. 1958; forfatter t. en række faglige artikler i danske og udenlandske tidsskrifter, medforfatter af »Huse i Danmark« (1942).

Adr. Hjalmar Brantings Plads 1, Kbhvn. Ø.

**Hansen, Rasmus Carl**, bankdirektør (R. 4/9 1954); f. 26/3 1895 på Humlegård, Broby sogn, Odense amt, søn af gårdejer Jens Laurits Hansen og hustru Karen Marie f. Jensen; g. 23/3 1919 m. Dorthea Kathrine H., f. Hansen; real-eksm. 1911, handelsskoleeksm. 1913, udd. i handel i A/S Otto Mønsted 1911-15, ansat i Handelsbanken, Odense 1916-18, kasserer i Diskonto- & Lånebanken, Maribo 1918, bogholder s. å., direktør 1922; medl. af best. f. De Danske Proviensbankers Forening s. 1955, næstformd. s. 1958, medl. af repræsentantskabet og af best. f. Danske Bankers Fællesrepræsentation s. 1955, medl. af styrelsen f. Proviensbankernes Reallånefond s. 1959, medl. af repræsentantskabet f. Finansieringsinstituttet f. Industri og Håndværk A/S, Kbhvn. s. 1958, medl. af repræsentantskabet f. Det gjensidige Forsikringselskab Danmark, Kbhvn. s. 1936, næstformd. s. 1954, medl. af selskabets bestyrelsesråd s. 1949 og af selskabets forretningsudvalg s. 1955, medl. af best. f. Ma-

ribo almennyttige Boligselskab s. 1943, medl. af Maribo byråd 1950-54.

Adr. Vestergade 11, Maribo.

**Hansen, Sofus Bruun**, kontorchef (R. 8/1 1955); f. 17/12 1904 i Sneslev, Førslev sogn, Sorø amt, søn af uddeler H. J. C. Hansen og hustru Christine Sophie f. Madsen; g. 11/8 1929 m. Thora B. H., f. Jørgensen; student (privat dimitteret) 1933, cand. jur. 1941, ansat i toldvæsenet 1923, toldassistent 1929, sekretær i finansministeriet, departementet f. told- og forbrugsafgifter 1941, fuldmægtig 1944, ekspeditionssekretær 1949, kontorchef 1954, medarbejder i prisdirektoratet 1943-53 og i statens ligningsdirektorat 1953-55; censor v. toldvæsenets fageksaminer, lærer v. toldgrænsekorpsets fagkursus, medl. af forskellige ministerielle udvalg.

Adr. Bentzonsvej 20, Kbhvn. F.

**Hansen, Svend Ove Valdemar Siebold**, civilingeniør (R. 1/10 1956).

Adr. Amager Boulevard 131, Kbhvn. S.

**Hansen, Svend Peter Villy**, kontorchef, cand. jur. (R. 23/3 1954) (M.T.Kha.) (N.H.VII.Fr.M.) (Sv.r.K.2.); f. 3/11 1912 i Ll.Linde, Hårlev sogn, Præstø amt; kontorchef i forsvarsministeriet.

Adr. Furesø Parkvej 30, Virum.

**Hansen, Svend Rikard**, kaptajnløjtnant\* (R. 4/10 1954) (H.T.H.); f. 30/7 1894 i Assens, søn af slagteriarbejder Hans Peter Hansen og hustru Abelone f. Hansen; g. 28/8 1931 m. Magda H., f. Nielsen; indkaldt t. 2. kystartilleribataillon 1914, gennemgået forskellige befalingsmandsskoler, hærens gymnastik- og rideskole, artilleriskydeskolen og skydeskolen f. håndvåben, overgået t. feltartilleriet 1923, forrettet tjeneste v. 1. og 2. feltartilleriregiment — sidst som kaptajnløjtnant af specialgruppen v. 2. feltartilleriregiment, Holbæk, pens. 1954.

Adr. Vesterleds Allé 21, Glostrup.

\* Kaptajnløjtnant S. R. Hansen, Glostrup, er afgået ved døden 27/4 1959.





**P. Hansen**  
arkitekt,  
kgl. bygningsinspektør,  
professor  
Kbhvn. Ø.



**R. C. Hansen**  
bankdirektør  
Maribo



**S. R. Hansen**  
kaptajnløjtnant  
Glostrup



**S. L. Hansen**  
korpsofficiant  
Kbhvn. Ø.

**Hansen, Søren Lyngsøe**, korpsofficiant (R. 2/2 1954) (H.T.H.); f. 24/1 1891 i Viborg, søn af lærer Niels Hansen og hustru Kirsten f. Hansen; g. 8/6 1918 m. Annette Dorthea H., f. Jensen; tømrerlærling 1906, værnepligtig v. 6. bataillon, Viborg 1912, elev på underofficersskolen, Århus 1914-16, sergent v. 10. bataillon, Fredericia 1916, tjenstgørende i generalkommandoen (Kbhvn.) 1918, fast ansat i generalstaben 1927, leder af generalkommandoen's skrivestue 1937, afsked 1951. Adr. Sankt Jakobs Gade 18, Kbhvn. Ø.

**Hansen, Theodor**, kaptajn (R. 4/10 1956) (H. T.H.).  
Adr. Svanemøllens Kaserne, Ryvangs Allé 1, Kbhvn. Ø.

**Hansen, Thorvald**, fhv. stationsforstander\* (R. 16/9 1954); f. 3/9 1886 i Korsør.  
Adr. Søndermarksvej 2, Kbhvn. Valby.

\* Fhv. stationsforstander T. Hansen, Søndermarksvej 2, Kbhvn. Valby, er afgået ved døden.

**Hansen, Valdemar**, postmester (R. 12/12 1956); f. 30/1 1893 i Humble sogn, Langeland, søn af postkontrahent, vognmand Hans Andersen Hansen og hustru Ane Kirstine f. Nielsen; g. 12/3 1950 m. Marie Hansine H., f. Jensen; realeksm. fra Rudkøbing Realskole 1909, postelev i Tranekær 1910, postekspedient i Rønde 1918, postekspedient i Odense 1924, overassistent i Nyborg 1935, kontrollør i Nyborg 1942, postmester i Nykøbing S. 1952; gennem en årrække revisor i Dansk Post- og Telegraforening's 4. kreds og medl. af best. f. sammes 3. kreds; formd. f. Ods herreds Sportsfiskerforening.  
Adr. Nykøbing S.

**Hansen, Victor Theodor**, pens. politikommisær (R. 28/8 1955); f. 27/11 1888 i Kbhvn., søn af chauffør Niels Christian Hansen og hustru Andrea Christine f. Johnsen; g. 23/6 1917 m. Valborg Emilie Antoinette H., f. Debois; udd. s. bygningsnedker, fast underofficer v. fodfolket t.

1914, ansat i Frdbg. politi 1914, ansat i statspolitiet 1917, pens. 1958; gennem 8 år medl. af Gentofte kommunes ligningskommission.

Adr. Ordrup Jagtvej 175, Charlottenlund.

**Hansen, Viktor Edvard**, postmester (R. 21/1 1958); f. 28/8 1892 i Nyborg, søn af inspektionsassistent Lars Hansen og hustru Marie f. Larsen; g. 31/3 1920 m. Nikoline H., f. Klausen; realeksm. fra Nyborg Realskole 1908, postelev i Helsingør 1908, postmedhjælper i Odense 1912, postekspedient i Lohals 1917, overassistent i Odense 1933, postkontrollør i Næstved 1941, postmester i Brønderslev s. 1951.

Adr. Brønderslev.

**Hansen, Vilhelm Kristian**, skytte (R. 4/7 1958); f. 27/9 1894 i Kregme, Frederiksborg amt, søn af arbejdsmand Hans Peter Hansen og hustru Dorthea Kristine f. Olsen; g. 2/6 1923 m. Theodora H., f. Jensen; udd. og virket v. landbrug 1908-14, soldat v. 2. regiment (3. bataillon's 4. kompagni) 1914-16, krudtværksarbejder v. Hærens Krudtværk, Frederiksværk 1916-19, portør v. Frederiksværkbanen 1919-20, tjener i Frederiksværk 1920-21, krudtværksarbejder v. Hærens Krudtværk, Frederiksværk 1921-24, skytte v. samme 1924.

Adr. Baggersvej 18, Frederiksværk.

**Hansen, Victor Julius**, pens. toldvagtimester (R. 26/10 1954); f. 13/11 1889 i Horsens, søn af skibsfører Johannes Henrik Hansen og hustru Anne Margrethe f. Mau; g. 1921 m. Helga Henrikke Kirstine H., f. Pedersen (d. 1952); udd. t. søs, kystskippereksm. 1918, toldbetjent i Horsens 1920, fagprøve f. toldvæsenet 1930, overbetjent af 2. grad 1934, overbetjent af 1. grad 1938, toldvagtimester af 2. grad 1942, toldvagtimester af 1. grad 1947, pens. 1954; gennem ca. 4 år medl. af best. f. Horsens Fiskeriforening; tildelt Carnegiefondet's anerkendelse f. druknedes redning 1927.

Adr. Fredericiagade 43, Horsens.



V. T. Hansen  
pens. politikommissær  
Charlottenlund



V. E. Hansen  
postmester  
Brønderslev



V. K. Hansen  
skytte  
Frederiksværk



W. J. Hansen  
pens. toldvagtimester  
Horsens

**Hanssen, Svend Aage**, overlæge (R. 31/8 1954); f. 27/2 1889 på Ly Mejeri, Herredskirke sogn, Maribo amt, søn af mejeriejer, sen. gods-ejer Johann Wilhelm Hanssen og hustru Marie Sofie f. Bang; g. 10/8 1917 m. Ellen Mariane H., f. Mørch; præliminæreksm (Nakskov) 1904, student (Nykøbing F.) 1906, cand. med. 1914, kandidat i Kbhvn., 1. reservelæge i Kolding, overlæge v. Sankt Josephs Hospital, Esbjerg 1921, samtidig praktiserende læge i Esbjerg; specialistanerkendelse i kirurgi; studierejser i udlandet; formd. f. Ribe Amts Lægkredsforening s. 1937, formd. f. Landsforeningen t. Kræftens Bekæmpelse's Esbjerg afd. s. 1930, formd. f. Frihedsfonden's Esbjerg afd., medl. af best. f. 4. Maj Kollegiet, Esbjerg, medl. af best. f. Mødrehjælpen f. Ribe og Ringkøbing Amter, formd. f. Den konservative Vælgerforening i Esbjerg 1946-54.

Adr. Havnegade 35, Esbjerg.

**Hansson, Hans Børison**, snedkermester (R. 1/2 1954); f. 11/8 1888 i Vær-Nebel kommune, Skanderborg amt, søn af skovfoged Aron Hansson og hustru Bengta f. Persson; g. 12/5 1912 m. Johanne Marie B. H., f. Sørensen; udd. s. model-snedker i Møller & Jochumsen A/S, Horsens, svend på valsen gennem Tyskland 1910, svend h. forskellige danske mestre, mester i lærevirksomheden 1918-50, etabl. sig s. selvstændig snedkermester i Horsens 1950; formd. f. Pionerforeningen f. Horsens og Omegn s. 1935, medl. af best. f. Foreningen af 5. Marts 1896, Horsens s. 1938.

Adr. Irisvej 20, Horsens.

**Harboe, Erik Valdemar**, landinspektør (R. 26/8 1955); f. 15/12 1900 i Kbhvn., søn af civilingeniør, gas- og vandmester, entreprenør Kristen Noe Harboe og hustru Elna f. Svensson; g. 27/3 1929 m. Ellen H., f. Kihl; student fra Metropolitan-skolen, Kbhvn. 1919, landvæsenselev 1919-20, konduktør i faderens virksomhed 1920-23, landinspektøreksm. 1928, assistent v. Den kgl. Veterinær- og Landbohøjskole's landmålingsundervisning 1928-44, landinspektørpraksis i Holte s. 1944;

medl. af best. f. Den danske Landinspektørforening s. 1939, næstformd. s. 1945, formd. f. Landinspektørernes gensidige Erhvervsansvarsforsikring s. 1955; censor i matrikelvæsenet v. landinspektøreksm. s. 1953 og i tegning s. 1956.

Adr. Dronninggårds Allé 73, Holte.

**Harding, Poul**, civilingeniør (R. 7/2 1955); f. 28/2 1894 i Kbhvn., søn af inspektør v. Polyteknisk Lærestanstalt, cand. polyt. Marius Kristian Harding og hustru Meta Oline Sofie f. Jessen; g. 18/10 1921 m. Gjertrud H., f. Møller; student fra Øster Søgades Gymnasium, Kbhvn. 1912, cand. phil. 1913, cand. polyt. 1918, ansat h. entreprenørerne Philip Petersen & Arvid Holm, Kbhvn. og Odense 1918-19, ingeniør v. D.S.B., Århus 1919-26, driftsingeniør v. De danske Patent-Kalkværker A/S og De jydsk Skærvefabrikker A/S, Århus 1926-32, egen rådgivende ingeniørvirksomhed i Århus s. 1932; projekteret kloak- og rensesanlæg i landkommuner i Midtjylland og bærende konstruktioner i skoler, sygehuse, industrivirksomheder og boligbyggeri m. v.; teknisk konsulent f. Ebeltoft-Trustrup Jernbane 1934-48, teknisk konsulent f. Ryomgård-Gerrild-Grenå Jernbane 1935-56, medl. af toldvæsenets vurderingsnævn f. motorkrøtøjer i Jylland 1935-45, medl. af best. f. A/S Århus Teater s. 1931, kommitteret i best. f. A/S M. Seest Jernstøberi & Maskinfabrik, Århus 1935-39, medl. af best. f. Østjydske Bryggerier A/S, Århus s. 1936, formd. s. 1954, medl. af tilsynsrådet f. Spare- og Lånekassen i Århus s. 1942, teknisk sagkyndigt medl. af afvandingskommissionen f. Århus 1939-58, f. Vejle 1940-58 og f. Skanderborg amtsrådskreds 1941-58, landvæsenskommissær f. Århus amt s. 1949, teknisk sagkyndig f. statens vandløbsudvalgs underudvalg f. Nørrejylland, Fyn og Sønderjylland s. 1942, formd. f. den i h. t. byplanloven nedsatte taksationskommission f. Århus amtsrådskreds og medl. af taksationskomitéen (offentlige veje) f. Århus amt, medl. af Århus bygningsråd s. 1955, medl. af best. f. Dansk Ingeniørforening's afd. f. Århus og omegn 1926-27 og 1933-37.

Adr. Park Allé 9, Århus.



S. Aa. Hanssen  
overlæge  
Esbjerg



H. B. Hansson  
snekermester  
Horsens



E. V. Harboe  
landinspektør  
Holte



P. Harding  
civilingeniør  
Arhus

**Hardt-Schnicker, Johan Ludvig**, forstander (R. 7/10 1955); f. 21/5 1899 i Vestmanhavn, Færøerne, søn af amtslæge Alfred Hardt-Schnicker og hustru Katharina Emilie f. Lillienkjold; g. 24/11 1928 m. Ruth Elisabeth H.-S., f. Andersen; discipel på Herlufsholm 1910-15, student (Randers) 1917, cand. pharm. 1928, ansat på Næstved Løveapotek 1928-30, assistent v. statens plante-patologiske forsøg, Lyngby 1930-33, inspektør v. kemikaliekontrollen u. samme 1933, forstander f. kemikaliekontrollen (der nu sorterer direkte u. landbrugsministeriet) 1948, till. kontrol m. visse dele af giftlovens bestemmelser s. 1933 og kontrol m. visse dele af rottelovens bestemmelser s. 1953; medl. af det af indenrigsministeriet nedsatte udvalg af 10. august 1957 t. revision af giftlovgivningen og af det af landbrugsministeriet nedsatte udvalg af 5. maj 1959 t. revision af bekæmpelsesmiddellovgivningen.

Adr. Plantagevej 5, Lyngby.

**Harfot, Henry Peter Viggo Ferdinand**, fuldmægtig (R. 29/1 1958) (H.T.S.); f. 5/7 1900 i Odense, søn af driftsleder Viggo Harfot og hustru Meta Kirstine f. Sørensen; g. 6/7 1925 m. Rosa Elvira H., f. Jacobsen; realeksm. 1918, skriver på orlogsværftet's driftskontor 1919, kontorassistent 1936, assistent 1943, overassistent 1946, fuldmægtig 1955, fung. kasserer s. 1955.

Adr. Vilvordevej 67, Charlottenlund.

**Harhoff, Georg Frederik**, legationssekretær, chargé d'affaires a.i. (R. 1/1 1956).

Adr. Kgl. Dansk Gesandtskab, Djakarta, Indonesien.

**Harlang, Frantz Vilhelm Theodor**, direktør (R. 10/1 1957) (E.H.S.K.3.) (E.r.K.4.) (P.r.K.3.); f. 31/8 1899 i Kbhvn., søn af direktør Wilhelm Harlang og hustru Albine f. Hansen; g. 15/7 1927 m. Else Regitze H., f. Meyer (F.r.K.); udd. i boghandelen 1913-17, ansat i Sylvester Hvid's Reklamebureau, Kbhvn. 1920, kontorchef 1925, underdirektør 1928,

medl. af best. og direktør f. A/S Harlang & Toksvig Reklamebureau, Kbhvn. 1934, till. forretningsfører f. Journalistforbundet's Avisudklips-Bureau 1935; medl. af best. f. Sankt Stefans Fritidshjem, Kbhvn. 1936, næstformd. 1957, medl. af best. f. Annoncebureauernes Brancheforening 1936-52 og f. Danske Reklamebureauers Brancheforening 1952-57, medl. af Annoncenævnet 1936, medl. af repræsentantskabet f. Dansk Reklameforening 1938, medl. af best. f. A/S Informa 1944, f. A/S Harlang & Toksvig Reklamebureau Jylland 1946 og f. Landsforeningen f. Mentalhygiejne's Kbhvn.s kreds 1946, medl. af hovedbest. f. landsforeningen 1951, formd. i best. f. Harlang og Toksvig Fondet 1950, medl. af best. f. Kristeligt Pressebureau 1951, formd. f. forretningsudvalget f. Rigsforeningen t. Gigtens Bekæmpelse 1951, medl. af best. og forretningsudvalget f. Koføed's Skole 1951, formd. f. repræsentantskabet f. samme 1957, præsident f. Nordisk Reklamebureau-Forbund 1952 og f. Nordisk Reklamebureau kongres 1956, medstifter af og medl. af hovedbest. f. Vanførefonden 1955, medl. af repræsentantskabet f. Dansk Investeringsforening, medl. af best. f. Hindsgaul Butiksmontøren A/S og f. Ferd. Hindsgaul's Fond 1956, medl. af best. og forretningsudvalget f. Dansk Røde Kors f. Kbhvn. og Omegn og f. den storkbhvn.ske sammenslutning u. Dansk Røde Kors, medl. af hovedbest. f. Dansk Røde Kors 1958, medl. af repræsentantskabet f. Dansk Folkeakademi 1958, formd. f. best. f. Landsforeningen af Vanføres kollektivhus 1958, beskikket medl. af tilsynsrådet f. Lærlingehjemmet Limfjordshøj 1959.

Adr. Edvard Glæsels Vej 3, Kbhvn. F.

**Harnsted, Axel Emil Lauritz**, regnskabsfører (R. 13/2 1954); regnskabsfører v. D.S.B.

Adr. Hyldegårds Tværvej 8 B, Charlottenlund.

**Harpøth, Jens**, byretsdommer (R. 4/6 1958); f. 29/5 1915 i Næstved, søn af fhv. dommer Otto Harpøth og hustru Christine Marie f. Mordhorst; g. 9/6 1945 m. Gerda H., f. Studsgaard;



**J. L. Hardt-Schnicker**  
forstander  
Lyngby



**F. V. T. Harlang**  
direktør  
Kbhvn. F.



**E. M. Hartig**  
sektionsingeniør  
Kgs. Lyngby



**E. Hartmann**  
ordbogsredaktør,  
cand. mag.  
Kbhvn. F.

student fra Sankt Jørgens Gymnasium, Kbhvn. 1933, cand. jur. 1939, sagførerfuldmægtig i Kbhvn. s. å., ansat i justitsministeriet 1941, landsretssagfører (bestallingen deponeret) 1943, sekretær i justitsministeriet 1945, fuldmægtig 1949, ekspeditionssekretær 1952, kst. dommer i østre landsret og i Kbhvn.s byret 1951-52, dommer i Kbhvn.s byret s. 1953; till. ansat i landsnævnet f. børneforsorg, h. rigsadvokaten, v. Kbhvn.s amt, i Kbhvn.s amts nordre birk's kriminalret og h. rigspolitechefen 1941-51, politifuldmægtig i Holstebro 1943-44; medl. af udvalget ang. lov om forlystelsesafgift m. v. 1949-51, medl. af nævnet vedr. omsætningsafgift af motorkøretøjer 1957, midlertidig administrator af de Treschowske fideikommiser 1948-52, vurderingsmd. i Tårnby kommune 1959; stiftende præsident i Kastrup-Tårnby Rotary-Klub 1954-56.

Adr. Østermarievej 23, Kastrup.

**Harries, Otto Frederik Theodor**, fhv. dommerfuldmægtig (R. 17/3 1955); f. 3/7 1886 i Hansted sogn, Thisted amt.

Adr. Egensevej 10, Svendborg.

**Hartig, Edmund Michael**, sektionsingeniør (R. 14/10 1955); f. 1/4 1898 i Kbhvn., søn af kasserer Herman Hartig og hustru Dora f. Cohn; g. 28/10 1931 m. Ruth H., f. Stoye; student fra Borgerdydskolen, Kbhvn. 1915, cand. polyt. (E.) 1922, ansat i elektricitetsfirmaer (A. E. G. og Bergmann) i Berlin 1922-30, ekstraingeniør v. D.S.B. 1931, ingeniør 1933, maskiningeniør 1938, sektionsingeniør 1951; tjenstgørende v. maskinkontoret i generaldirektoratet t. 1933, tjenstgørende v. 1. distrikt's maskintjeneste (tilsynsførende v. S-togsdriften) s. 1933.

Adr. Johan Wilmanns Vej 36, Kgs. Lyngby.

**Hartmann, Ellen**, ordbogsredaktør, cand. mag. (R. 10/6 1954) (S.V.3<sup>2</sup>). (S.V.M.); f. 17/3 1895 i Kbhvn., datter af inspektør og sekretær i udstillingskomiteén v. Charlottenborg Fritz Johan

Christian Hartmann og hustru Agnes Jørgine f. Langvad; student fra Ingrid Jespersen's Skole, Kbhvn. 1913, cand. mag. (dansk, latin, fransk) 1923, adjunkt v. Nørre Gymnasium, Kbhvn. 1924 (uden for nummer s. 1941), lærer i svensk v. Danmarks Lærerhøjskole's korte kursus s. 1929 og till. v. sammes årskursus s. 1941, danskundervisning i den svenske skoleradio 1929-40, lærer i dansk f. forskolelærerinder på Danmarks Lærerhøjskole 1930-31, lærer i dansk f. kronprinsesse Ingrid 1935 f.f., kursus i dansk f. Hålsingborg politi og v. nordiske læreres sommerlejre i Storlien 1938 og 1939; anmeldelser af svensk litteratur i Ålborg Stiftstidende; medl. af best. f. Kvindelige Akademikere 1922-25, formd. f. Ingrid Jespersen's Skole's elevsamfund; tildelt Tagea Brandt's Legat 1943; sammen m. Valfrid Palmgren Munch-Petersen udgivet: Svensk-dansk Ordbog, mindre udg. (1939, 7. udg. 1959), Svensk-dansk Ordbog (1954), Svensk-dansk Lommeordbog (1941, 3. udg. 1945), Farlige Ord og lumske Ligheder i Svensk og Dansk (1944, 2. forøgede udg. 1948), Svenska Läsestycken (1945, 2. forøgede udg. 1960), Kortfattet svensk Sprog-lære (1946 og 1959) samt adskillige teksthefter t. sprogundervisning i den svenske og danske radio.

Adr. General Bahnsons Vej 16, Kbhvn. F.

**Hartmann, Fritz Michael**, retsformand (R. 3/4 1954) (N.O.N.5.); f. 25/2 1909 i Kbhvn.; formand f. invalideforsikringsretten.

Adr. Søbakken 12, Charlottenlund.

**Hasselbalch, Jacob**, kaptajn (R. 4/10 1955).

Adr. Åbrinken 135, Virum.

**Hasseriis, Frode Jensen**, kaptajn, fhv. højskolelærer (R. 30/6 1955); f. 3/2 1884 i Brunde Skole, Skjold sogn, Vejle amt, søn af lærer Jens Christian Jensen Hasseriis og hustru Karoline Elisabeth Christiane f. Petersen; g. 3/1 1919 m. Ingrid Margrethe H., f. Nygaard; dimitteret fra Jelling Statsseminarium 1905 og fra Statens





**F. J. Hasseriis**  
kaptajn,  
fhv. højskolelærer  
Askov pr. Vejen



**O. F. Hastrup**  
gartner  
Århus



**E. Haubirk**  
fyrmeister  
Kbhvn. S.



**E. L. Hauerslev**  
telegrafbestyrer  
Kbhvn. F.

Gymnastikinstitut, Kbhvn. 1906, rekrut v. livgarden 1907, afgang fra fodfolkets sekondløjtnantsskole på Kronborg 1908, lærer v. Grand View College, Des Moines, Iowa, U.S.A. 1908-12, dimitteret fra Dæcker's Studenterkursus, Kbhvn. 1913, cand. phil. 1913, lærer v. Askov Højskole 1913, kaptajn af reserven i fodfolket 1921, fratrådt s. fast lærer v. Askov Højskole 1956; formd. f. Understøttelseskassen f. Lærere v. de statsanerkendte Højskoler og Landbrugsskoler 1931-54, medl. af Malt sogneråd 1936-58, sideløbende formd. f. Malt kommunes sundhedskommission, formd. f. Malt kommunes bolignævn 1947, formd. f. Askov bylav 1951, medl. af best. f. Askov valgmenighed 1955, medl. af best. f. Skibelundforeningen 1955.

Adr. Askov pr. Vejen.

**Hastrup, Ole Faurskov**, gartner (R. 29/5 1954); f. 10/1 1885 i Hjortshøj, Randers amt, søn af gårdejer Ole Faurschou Hastrup og hustru Kirstine f. Sørensen; g. 2/10 1914 m. Karen Johanne H., f. Jensen (d. 1937); udd. s. gartner 1900-05, frekventeret Vilvorde Havebrugshøjskole pr. Charlottenlund, gartnerassistent på Sindssygehospitalet v. Århus, Risskov 1907, gartner u. statens sindssygevesen på samme hospital 1922; gennem årene forestået gartneriet på nævnte hospital samt anlæg af park og patienthaver v. samme.

Adr. Haderslevgade 5, Århus.

**Hauberg, Harald Theodor Christian**, arkitekt\* (R. 14/5 1955); f. 10/10 1883 på Niløsegård, Niløse sogn, Holbæk amt.

Adr. Petersborgvej 4, Kbhvn. Ø.

\* Arkitekt H. T. C. Hauberg, Petersborgvej 4, Kbhvn. Ø., er afdøet ved døden 12/8 1956.

**Haubirk, Ejler**, fyrmeister (R. 4/10 1954); f. 27/7 1891 i Monbjerg, Østbirk sogn, Skanderborg amt; g. 1/6 1917 m. Sofie H., f. Hauberg; elev i skoleskibet »Georg Stage« 1906, sejlet m. norske og engelske sejlskibe på langfart, styrmands-

skibsførereksm. (Kbhvn.s Navigations-skole) 1912, understyrmand i skoleskibet »Georg Stage« 1913, reservkadet i marinen 1913-14, reserveløjtnant 1914-17, ansat i fyrvæsenet 1917, forrettet tjeneste v. Rubjerg Knude, Sprogø, Nørre Lyngvig og Hirtsholmene fyr, tjenstgørende v. Drogden Fyr s. 1937, fyrmeister af 1. grad.

Adr. Ved Skansen 5, Kbhvn. S.

**Hauerslev, Ejnar Leonhard**, telegrafbestyrer\* (R. 24/11 1955); f. 20/2 1898 i Ålborg, søn af overhornblæser v. 10. regiment Valdemar Hauerslev og hustru Caroline Mathilde f. Hauritz; privatmedhjælper på signalstationen v. Skagen Fyr 1913, assistent v. hovedtelegrafkontoret, Kbhvn. 1919, ansat i telegrafdirektoratet 1920, ansat v. postkontoret i Nørresundby 1927, assistent v. overpostinspektoratet i Ålborg 1931, overassistent v. 2. ingeniørdistrikt, Åbenrå 1933, fuldmægtig i generaldirektoratet f. post- og telegrafvæsenet 1937, materielforvalter 1947, telegrafbestyrer f. regnskabskontoret f. telegraf og rigstelefon 1954; telegrafeksm. 1915, postfagprøve 1. del 1929, 2. del 1931; opnået 1. præmie i »wheatstone« v. den internationale telegrafkonkurrence i Berlin 1922.

Adr. Frøbels Allé 3, Kbhvn. F.

\* Telegrafbestyrer E. L. Hauerslev, Frøbels Allé 3, Kbhvn. F., er afdøet ved døden 1959.

**Hauton, Poul Michael Jacob**, direktør, ingeniør (R. 21/1 1954); f. 6/9 1884 i Kbhvn., søn af overmaskinmester Christian Emil Hauton og hustru Ella Nielsigne f. Jacobsen; g. 2/5 1909 m. Astrid Ragnhild H., f. Larsson; i håndværkerlære 1898-1903, ansat i A/S Burmeister & Wain, Kbhvn. 1904, maskinisteksm. (orlogsværftet) 1904, ansat v. hærens laboratorium 1905, elev på Odense Maskinteknikum 1905-07, student (privat dimitteret) 1922, cand. phil. 1923, ingeniør h. rådgivende ingeniør Niels Vang, Kbhvn. 1907-17, overingeniør h. rådgivende ingeniør Th. Gjerstrup, Kbhvn. 1917, medstifter af og direktør f. Th. Gjerstrup A/S, Kbhvn. 1940, medl. af best. f. samme s. 1940, medstifter af og medl. af



**P. M. J. Hauton**  
direktør, ingeniør  
Kbhvn. F.



**O. C. Hedeberg**  
landsretssagfører  
Nykøbing F.



**C. L. Hedegaard**  
landsretssagfører  
Skanderborg



**P. C. Heesche**  
forplejningsforvalter  
Vanløse

best. f. A/S Værksteds- & Industrihuset, Kbhvn. 1942 og f. A/S Kalvebod Køle- & Industrihus, Kbhvn. 1947; medl. af repræsentantskabet f. Foreningen af 1860 1921-50, formd. 1936-49, og af best. f. samme 1951-59, medl. af best. f. C. V. Rimestads Mindelegat 1935-49 og påny s. 1951, legatbest.s formd. s. 1953, æresmedl. af Lystfiskeriforeningen i Kbhvn.; forestaet udgivelsen af: Izaak Walton: »Den fuldkomne Fisker« (The Compleat Angler) (1943) og »Javanske Legender« (samlet af Holger Nyholm) (1949), udgivet fortællingerne: »Rådgivende Ingeniør gennem 40 År« (1944), »Industrihuset« (1945), »Tabt og fundet« (1947), »Fiskekammerater« (1948), »Griftenfeld« (1949), »Old England« (1950), »Tre Rapporter« (1951), »Resignation« (1952), »Et Aften-spil« (1953), »Rådgivende Ingeniør gennem 50 År« (1954), »Fra Fjord og Hav« (1955), »Fra Landevejen« (1956), »Ship Ohoy« (1957), »Til Izaak Walton« (1958) m. fl. samt dagblads- og tidsskriftartikler.

Adr. Aløkkevej 15, Kbhvn. F.

**Have, Jens Nielsen**, fhv. gårdejer, sognefoged\* (R. 24/3 1955); f. 23/4 1888 i Flade, Mors, søn af gårdejer Niels Have Pedersen og hustru Maren Kathrine f. Jensen; g. 13/11 1912 m. Else H., f. Panum (d. 1929), g. 4/2 1931 m. Else H., f. Kjeldstrup; udd. v. landbrug h. faderen, frekventeret Hadsten Gymnastikhøjskole 1906, Ryslinge Gymnastikhøjskole 1907 og Galtrup Højskole 1909-11, aftjent værnepligt v. livgarden 1908-09, virket v. landbrug og fiskeri, landpostbud i Sønder Dråby pr. Nykøbing M. 1912-13, overtaget faderens gård i Skarum pr. Nykøbing M. 1913, mageskiftet samme m. gården: Solvang, Alsted pr. Nykøbing M. 1917, overdraget samme t. sønnen Niels Have 1951; sognefoged i Alsted sogn s. 1925; medl. af Alsted-Bjergby kommunes sogneråd 1929-43, kommunekasserer 1933-43, medl. af Alsted sogns menighedsråd 1924-54, branddirektør f. Thisted Amts Landbygningers Brandforsikring s. 1942, medl. af direktionen f. samme s. 1932, formd. f. Morsø Sognefogedforening s. 1949, gennem en årrække formd. f. Morsø Skytteforening, medl.

af best. f. Morsø Garderforening s. 1924, medstifter af og tidl. medl. af best. f. Morsø Forsvarsbrøderforening; tildelt De danske Garderforeningers 25- og 50-års hæderstegn og De danske Forsvarsbrødre's 25-års hæderstegn.

Adr. Solhjem, Alsted pr. Nykøbing M.

\* Fhv. gårdejer, sognefoged J. N. Have, Alsted pr. Nykøbing M., er afgået ved døden 25/4 1957.

**Hecht-Johansen, Axel**, overlæge, dr. med. (R. 12/2 1955); f. 23/4 1894 i Nysted, søn af læge Johan Georg Peter Raffenberg Johansen og hustru Alma Henriette f. Hecht; g. 20/3 1919 m. Astrid H.-J., f. Nissen (ægteskabet opløst 1936), g. 19/11 1936 m. Kirsten Elsebeth H.-J., f. Lehn-Schiøler; student (Nykøbing F.) 1911, cand. med. 1918, dr. med. 1923, assistent v. Kbhvn.s Universitet's institut f. alm. patologi 1919-22, kandidat v. forskellige kbhvn.ske hospitaler, 2. reservelæge v. Kbhvn.s Kommunehospital's afd. II 1924-26, 1. reservelæge v. Bispebjerg Hospital's afd. B, Kbhvn. 1927-33, deltaget i konkurrencen om professoratet i intern medicin v. Kbhvn.s Universitet 1933, overlæge v. Finsensinstituttet's og Radiumstationen's afd. f. medicinske sygdomme, Kbhvn. 1934, praktiseret i Kbhvn. s. specialist i mave-, tarm- og stofskiftesygdomme s. 1930; censor i klinisk medicin v. Kbhvn.s Universitet s. 1939 og i intern medicin s. 1951; skrevet: Classification of the strains belonging to the Typhoid-Paratyphoid group of bacteria (disputats 1923) samt forskellige videnskabelige medicinske afhandlinger.

Adr. Agavevej 17, Hellerup.

**Hede, Poul Christian**, hypotekforeningsdirektør, landsretssagfører (R. 23/2 1955) (Ø.r.K.2.); f. 12/4 1895 i Kbhvn.; juridisk direktør i Grundejernes Hypotekforening.

Adr. Chr. Winthers Vej 17, Kbhvn. V.

**Hedeberg, Otto Cornelius**, landsretssagfører (R. 1/6 1957); f. 21/1 1900 i Førslev sogn, Sorø amt, søn af gårdejer Jens Peter Nielsen og hustru Poulina f. Jensen; g. 28/12 1929 m. Esther H., f. Kragssberg Rasmussen; student (Sorø) 1920, cand.



**T. J. Heilesen**  
direktør  
Århus



**A. K. Heilman**  
overkliftfoged  
Skagen



**C. Heindorn**  
skibsinpektør, kaptajn  
Hellerup



**Aa. I. Heltby**  
pens. togfører  
Slagelse

jur. 1928, sagførerfuldmægtig i Kbhvn. 1928, sagførerfuldmægtig i Horsens 1929, landsretssagfører 1932, selvstændig landsretssagfører i Kallundborg 1934-39, selvstændig landsretssagfører i Nykøbing F. s. 1939, offentlige og beneficerede sager 1955-57; medl. af kredsbest. f. 4. sagfører-kreds 1949-57, næstformd. i samme 1950-52, formd. 1952-57, medl. af sagførernævnet 1957; medl. af Nykøbing F. byråd (konservativ) 1943-58, 2. næstformd. i samme samt medl. af magistraten (rådm.) 1946-58; medl. af udvalget f. opførelsen af Centralsygehuset i Nykøbing F. 1945-58, medl. af best. f. Nykøbing F. Sygehus 1945-57, medl. af brokommissionen vedr. ny Guldborgsund-bro 1949-58.

Adr. Slotsgade 1, Nykøbing F.

**Hedegaard, Christian Larsen**, landsretssagfører (R. 31/1 1956); f. 31/5 1900 i Sivested, Tøstrup sogn, Randers amt, søn af førstelærer Anton Larsen Hedegaard og hustru Maren f. Andersen; g. 23/1 1931 m. Ellen Margrethe H., f. Buncke; student (Vejle) 1919, cand. jur. 1927, sagfører i Skanderborg s. 1930; i 2 perioder medl. af kredsbest. f. 10. sagfører-kreds, offentlig anklager 1944-51; formd. f. tilsynsrådet f. Spare- og Lånecassen f. Skanderborg By og Omegn s. 1934.

Adr. Adelgade 83, Skanderborg.

**Hedegaard, Jens Peter Emanuel Jensen**, regnskabsfører (R. 12/12 1956); f. 28/3 1893 i Them, Skanderborg amt, søn af banearbejder v. D.S.B. Rasmus Peter Hedegaard og hustru Dorthe Marie f. Sønder; g. 30/12 1927 m. Warla H., f. Brøndberg; realeksm. fra Fru Laursen's Realskole, Århus 1908, ansat v. D.S.B. (1. maskin-kreds), Kbhvn. 1909, forflyttet t. maskinafd.s regnskabskontor, Århus s. å., løjtnant v. kystartilleriet 1917, assistent v. D.S.B.s centralværksted, Århus 1919, overassistent 1936, fuldmægtig 1945, regnskabsfører v. D.S.B.s centralværksted, Århus 1950.

Adr. Skovgårdsvej 2 A, Århus.

**Hedetoft, Johannes Marius**, restauratør (R. 9/3 1956); f. 20/11 1882 i Henne, Ribe amt; restauratør i Sankt Andreas Ordenen's Selskabslokaler, Kbhvn.; formd. f. Restauratørforeningen f. Kbhvn. og Omegn.

Adr. Frederiksberg Allé 11, Kbhvn. V.

**Heesche, Peter Charles**, forplejningsforvalter (R. 2/2 1958) (H.T.H. 1946); f. 12/9 1889 i Højslev, Viborg amt, søn af købmand Johan Christoffer Heesche og hustru Ane Marie f. Pedersen; g. 29/10 1916 m. Carla Marie Christine H., f. Otto; rekrut v. 12. bataillon 1909, underkorporal 1910, korporal s. å., sergent 1912, afskediget af linien 1924, sergent af reserven i livgarden t. 1929, derefter tilsynsførende i livgardens kostforplejning (Livgardens Kaserne, Kbhvn.).

Adr. Hyltebjerg Allé 102, Vanløse.

**Heiede, Charles Preben Jensen**, forsikringsdirektør, cand. jur. (R. 18/11 1958); f. 9/7 1909 i Kbhvn.; adm. direktør f. Forsikrings-Akts. Danske Lloyd og f. Forsikrings-Akts. Auto-Lloyd.

Adr. Hollandsvej 44, Lyngby.

**Heilbuth, William**, farmer (R. 21/3 1957).

Adr. Rock Farm, Box 76, Kitale, Kenya.

**Heilesen, Marius Janus**, gårdejer, folketingsmand (R. 24/10 1956); f. 19/6 1890 på Dalgård, Tornby sogn, Hjørring amt, søn af gårdejer, direktør C. Heilesen og hustru Marie f. Nielsen; g. 4/11 1913 m. Kathrine Margrethe H., f. Bentsen; frekventeret Vrå Højskole 1910-11 og Malling Landbrugsskole 1911-12, udd. v. praktisk landbrug, overtaget fødegården; Dalgård pr. Tornby 1913; kasserer f. Tornby Andelsmejeri 1914-15, formd. f. best. f. samme 1915-16 og 1924-34, medl. af Tornby-Vidstrup kommunes sogneråd 1917-25, medl. af skolekommissionen i Tornby-Vidstrup kommune 1921-32, medl. af sandflugtskommissionen s. 1924, medl. af folketinget (valgt af Venstre i Hjørring amtskreds) s. 1943, formd. f. A/S Forsamlingsbygningen, Hjørring s. 1940 og f. Danmarks Afholdsforening s. 1943, medl. af



**J. Henneberg**  
gårdejer  
Lundager pr. Lunde J.



**E. K. Hennelund**  
fhv. sognerådsformand  
Ansager



**O. Hennings**  
grosserer, konsul  
Odense



**H. M. A. Henrichsen**  
fhv. sparekassedirektør  
Holstebro

best. f. Danske Afholdsselskabers Landsforbund s. 1952, vurderingsmd. f. Jydsk Land-Kreditforening, Viborg 1924-35, derefter repræsentant f. samme, medl. af landbrugsministeriets ægkспортudvalg s. 1949, medl. af repræsentantskabet f. Dansk Andels-Ægkспорт 1938, medl. af best. f. samme s. 1941, formd. i best. s. 1950, medl. af Andelsudvalget s. 1950, medl. af landbrugsrådet's præsidium s. 1950, medl. af hovedbest. f. Dansk Pelsavlforening s. 1949, medl. af grundforbedringsudvalget f. Hjørring amt 1937-50, formd. f. landbrugets transportudvalg s. 1951, medl. af tilsynsrådet f. Brønderslev Spædbørnshjem s. 1949 og f. skolehjemmet Kjetterupgård pr. Ingstrup s. 1950, medl. af best. f. A/S Vendsyssel Tidende s. 1958.  
Adr. Dalgård pr. Tornby.

**Heilesen, Thomas Jørgensen**, direktør (R. 9/5 1956); f. 3/8 1888 på Dalgård, Tornby sogn, Hjørring amt, søn af direktør Christen Heilesen og hustru Marie f. Nielsen; g. 1/8 1913 m. Kirstine H., f. Jørgensen; lærereksm. (Gedved) 1911, andenlærer v. Laurbjerg Skole 1911-14, enelærer v. Smidstrup Skole pr. Vrå 1914-27, førstelærer v. Pjedsted Skole 1927-28, enelærer v. Bjergby Skole pr. Spentrup 1928-43, sideløbende leder af Landkommunernes Ulykkesforsikring G/S, Århus s. 1925, direktør f. samme s. 1941.  
Adr. Dalgas Avenue 50, Århus.

**Heilman, Allan Kristian**, overklitfoged (R. 26/7 1955); f. 9/12 1890 i Nykøbing F., søn af læge Mathias Vilhelm Heilman og hustru Ellen Harriet f. Kylberg; overklitfoged i Hjørring amt.  
Adr. Sankt Laurentii Vej 150, Skagen.

**Hein, Sigurd Harald Kallenbach**, brigadefører (R. 9/4 1956); f. 16/5 1899 på Frdbg.; chef f. 1. C.F.-brigade, Århus.  
Adr. Tingvej 9, Hasle pr. Århus.

**Heindorn, Camillo**, skibsinspektør, kaptajn (R. 11/4 1957); f. 4/8 1893 i Kbhvn., søn af malermester, dekorationsmaler Axel W. Heindorn og

hustru Ida f. Madsen; g. 16/11 1933 m. malerinden Kamilla H., f. Lassen; efter endt orlogstjeneste styrmand i Ø.K. 1916, kaptajn 1925, skibsfører i Ø.K. t. 1938, derefter ansat i Ø.K.s skibsinspektion i Frihavnen, Kbhvn., chef f. samme 1951; medl. af forskellige tekniske udvalg u. Rederiforeningen, medl. af direktionen f. Sømandsstiftelsen »Bombebøssen«.  
Adr. Bøgevej 15, Hellerup.

**Helbo, Anders Sigurd Sørensen**, gårdejer, sognerådsformand\* (R. 23/3 1954); f. 7/1 1884 i Dejret, Tved sogn, Randers amt.  
Adr. Blåvær pr. Knebel.

\* Gårdejer A. S. S. Helbo, Blåvær pr. Knebel, er afgået ved døden 22/9 1956.

**Heltby, Aage Ivar**, pens. togfører (R. 18/11 1954); f. 10/1 1886 i Århus, søn af patrouillebetjent Niels Jørgensen og hustru Laura Sofie f. Hansen; g. 2/8 1931 m. Rigmor H., f. Svendsen; ansat v. D.S.B. 1909, stationsarbejder i Ålborg 1909-10 og i Vejle 1910-11, portør i Århus 1911-15, togbetjent i Brande 1915, i Fredericia 1915-18 og i Nyborg 1918-30, pakmester i Slagelse 1930, togfører i Gedser 1939-41 og i Slagelse 1941-55.  
Adr. Hellig Anders Vej 28, Slagelse.

**Hemmingsen, Hans Otto**, sognefoged (R. 24/10 1955).  
Adr. Stenstrup pr. Næstved.

**Henneberg, Jens**, gårdejer (R. 23/7 1954); f. 8/2 1888 i Lundager, Lunde sogn, Ribe amt, søn af gårdejer, handelsmand Jens Jensen Henneberg og hustru Inger Marie f. Christensen; udd. v. landbrug, overtaget fødegården 1912, afhændet samme 1939, opført nuværende ejendom i Lundager — hvortil hører et jordtilliggende på ca. 27 tdr. land — 1939; gennem ca. 30 år medl. af kommunalbest. i Lunde kommune, gennem 25 år formd. f. samme, gennem 2 år kommunekasserer; bogholder i Lunde Andelskasse, medl. af forretningsudvalget f. Varde-Nørre Nebel Jernbane.  
Adr. Lundager pr. Lunde J.



**Hennelund, Eske Kristian**, fhv. sognerådsformand (R. 9/2 1955); f. 25/11 1887 i Hoddeskov, Hodde sogn, Ribe amt, søn af gårdejer Chresten Nielsen og hustru Nielsine f. Eskesen; g. 6/4 1914 m. Marie H., f. Johansen; udd. v. landbrug, sen. overtaget fødegården i Hoddeskov pr. Mølby, Midtjylland, ejer af Bakkegården, Ansager 1918-22, drevet kolonialforretning i Ansager 1922-54, sideløbende drevet korn- og foderstofforretning i Ansager t. 1938; medl. af Ansager sogneråd s. 1925, sognerådsformd. 1930-58, gennem årene medl. af forskellige kommunale nævn og udvalg, medl. af Ribe amtsråd 1950-58; gennem en årrække kasserer f. Ansager Elektricitetsværk.  
Adr. Østergade, Ansager.

**Hennings, Max Søren**, assistent (R. 18/4 1955) (H.T.H.); assistent i forsvarrets krigsmaterielforvaltning.  
Adr. Tovværksgade 6, Kbhvn. S.

**Hennings, Ove**, grosserer, konsul (R. 23/2 1955) (Fi.L.3<sup>1</sup>) (Fi.M.M.3.); f. 29/5 1894 i Odense, søn af konsul Christian Hennings og hustru Thora f. Jensen; g. 26/12 1923 m. Gudrun H., f. Henriksen; student fra Odense Katedralskole 1912, udd. i Ringkøbing Korn- & Foderstofforretning, Ringkøbing t. 1914, ansat i Planters Margarine Co. Ltd., London, Manchester, Glasgow og Bromborough 1915-18, i General Commercial Co. Ltd., New York 1919 og i Kobe og Yokohama 1920-21, prokurist i firmaet Chr. Hennings & Co., Odense 1922, eneindehaver af samme s. 1937, grossererborgerskab 1924; konsul f. Finland 1936; medl. af best. f. A/S O. Foss' Fabrikker, Odense, f. A/S Odense Kulforretning, Odense, f. A/S Grand Hotel, Odense, f. A/S Restaurant »Skoven«, Odense, f. Dampmøllen Victoria, Odense og f. A/S Fyens Konservesfabrik, Odense, medl. af inspektionen og kasserer f. Lahns Stiftelse, Odense, revisor i Odense Handelsstandsforening, medl. af best. f. Foreningen af Arbejdsgivere, der beskæftiger Handels- og Kontormedhjælperne, næstformd. f. Odense Teater, medl. af tilsynsrådet f. Handelsbanken i Odense, medl. af best. f. Tietgenskolen, Odense, medl. af handelsministeriets tilsynsråd f. handelshøjskolerne, medl. af best. f. forvaltningsrådet f. Danske Kolonialgrossisters Centralkontor, medl. af best. f. A/S United Nordic Importers Ltd.  
Adr. Filosofgangen 7, Odense.

**Henrichsen, Henrik Mathias Anton**, fhv. sparekassedirektør (R. 21/3 1956); f. 5/10 1878 på Frdbg., søn af tømremester Anders Henrichsen og hustru Petrea f. Lind; g. 11/1 1911 m. Else Kjær H., f. Dideriksen; udg. fra Skive Realskole 1892, udd. i kolonial i Varde 1894-98, sideløbende frekventeret Varde Handelsskole, ansat h. købmand Gundelach, Holstebro 1898-1903, i bl. landforretning 1903-05 og i Schou's Købmandshandel, Holstebro 1905-10, bogholder i Holstebro og Omegns Spare- og Lånekasse, Hol-

stebro 1910, direktør f. samme 1926-58; medl. af tilsynsrådet f. Holstebro og Omegns Spare- og Lånekasse, Holstebro.

Adr. Poul Andersens Vej 4, Holstebro.

**Henriksen, Ejnar Toftgaard**, kaptajn (R. 4/10 1956).

Adr. Hveensvej 27, Kbhvn. S.

**Henriksen, Hans**, søløjtnant (R. 2/4 1958) (H.T.S.) (H.16.) (H.8.) (I.K.B.); f. 27/3 1901 i Skørpinge, Sorø amt, søn af bankbestyrer Johan Henrik Henriksen og hustru Eline f. Hansen; g. 30/10 1927 m. Edith Emmyrangee Nikolette H., f. Eriksen; udl. s. maskinarbejder 1919, aftjent værnepligt 1921-22, maskinkonstabel 1923, underkvartermester 1932, overfyrbøder 1934, overfyrbøder af 1. grad 1939, kvartermester af 2. grad 1950, overfenrik 1951, søløjtnant af specialgruppen 1954.

Adr. Italiensvej 43, Kbhvn. S.

**Henriksen, Niels Kristian**, rentier, sognefoged (R. 24/10 1955); f. 2/3 1884 på Fruerlund, Vinderslev sogn, Viborg amt, søn af gårdejer Jens Christian Henriksen og hustru Else Marie f. Nielsen; g. 5/11 1926 m. Anna Kathrine H., f. Pedersen; udd. v. landbrug, frekventeret Ødum Landbrugsskole, overtaget fødegården: Fruerlund pr. Kjellerup (i slægtens eje over 200 år) 1908; sognefoged og lægdsmand i Vinderslev sogn s. 1925, sognerådsformd. i Vinderslev kommune 1937-54, formd. f. Hauge Brugsforening 1926-46, regnskabsfører f. Damholt-Vinderslev Mergelselskab 1925-45.

Adr. Vinderslev pr. Kjellerup.

**Henriksen, Otto**, amtsforvalter (R. 26/7 1955); f. 23/12 1910 i Kbhvn., søn af overlærer Alfred Emil Henriksen og hustru Camilla f. Wellding; g. 20/2 1937 m. Grete H., f. Warburg; student fra Vestre Borgerdydsskole, Kbhvn. 1929, cand. jur. 1935, dommerfuldmægtig i Vejle 1935, sekretær i skattedepartementet (finansministeriet) s. å., fuldmægtig 1943, ekspeditionssekretær 1948, kontorchef 1954, amtsforvalter i Svendborg 1955.

Adr. Klampenborgvej 15, Svendborg.

**Herbo, Kaj Edvin**, fhv. sygehusinspektør, kaptajn (R. 6/7 1956); f. 27/5 1893 i Ølby, Højelse sogn, Roskilde amt, søn af førstelærer Jens Peder Herbo (FM<sup>2</sup>.) og hustru Maren Kirstine f. Nielsen; g. 23/8 1919 m. Karen H., f. Andersen; præliminæreksm. 1909, læreruddannelse 1912-15, tjenstgørende intendant v. 24. bataillon og 2. generalkommando's stab t. 1924, hovedbogholder v. Den Kellerske Åndssvegeanstalt, Brejning 1924-30, inspektør v. Præstø amts sygehusvæsen (Stege og Fakse) 1930-58, konsulent f. egenbeskyttelsen på Frdbg. u. civilforsvaret f. Stor-Kbhvn. og sekretær i Civilforsvarsforbundet's Frdbg. afd. s. 1958; kaptajn, i perioder tjenstgørende v. østre landsdelskommando 1946-57;



**K. E. Herbo**  
fhv. sygehusinspektør,  
kaptajn  
Kbhvn. V.



**K. H. Herluf**  
pens. politiassistent  
Hellerup



**A. R. Hermann**  
fhv. forretningsfører,  
reklamekonsulent  
Dragør



**A. C. Hermansen**  
købmand, sognefoged  
Nørre Sejerslev  
pr. Højer

tidl. formd. f. kredsforeningen i Præstø amt u. Nationalforeningen t. Tuberkulosens Bekæmpelse, tidl. redaktør af Sygehus-Bladet, tidl. kasserer i Sønderjydske Forening på Møn, tidl. sekretær i Møns Turistforening, tidl. formd. f. Møns Luftværnsforening, till. chef f. luftmelde-tjenesten på Møn m. v., medl. af hovedbest. f. Centralsammenslutningen af Soldaterforeninger i Sydsjælland, sekretær i Tolvmandsforeningen af Sygehusinspektører i Midt- og Sydsjælland 1946-58.

Adr. Carit Etlars Vej 8, Kbhvn. V.

**Herluf, Karl Hansen**, pens. politiassistent (R. 28/1 1956); f. 17/8 1892 i Nørre Søby, Odense amt, søn af gårdejer, smedemester Hans Jørgen Hansen og hustru Ane Marie f. Madsen; g. 9/10 1920 m. Emma H., f. Petersen; sergent af linien 1912-19, ansat i Kbhvn.s politi 1922, inspektionsbetjent 1935, forrettet tjeneste v. udrykningstjenesten i Kbhvn. 1935 og 1936, overpolitibetjent på station 2, Kbhvn. 1939, ansat v. politidirektørens evakueringssektion f. Stor-Kbhvn. 1939, politiassistent af 2. grad 1944, ansat v. rigspolitichefens økonomiske forvaltning 1945-47, vagthavende politiassistent på station 5, Kbhvn. 1947, påny ansat v. politidirektørens evakueringssektion f. Stor-Kbhvn. 1950, vagt-havende politiassistent på station 7, Kbhvn. 1953, politiassistent af 1. grad 1956, pens. 1958; medl. af best. f. Kbhvn.s Politi's Orkesterforening 1926-36; tildelt belønning fra Carnegie-fonden 1928.

Adr. Merianvej 29, Hellerup.

**Hermann, Axel Rasmussen**, fhv. forretningsfører, reklamekonsulent\* (R. 24/10 1957); f. 23/12 1885 i Odense, søn af boghandler Rasmus Peter Andersen Hermann og hustru Kristine f. Jensen; g. 12/7 1916 m. Carla H., f. Knudsen (død); forretningsfører 1908-20, sen. reklamekonsulent v. Politikens Hus, Kbhvn., stifter af og formd. f. Amager Turistforening og som sådan deltaget i arbejdet i Turistforeningen f. Danmark og i Samvirkende østdanske Turistforeninger, kritisk

revisor og sen. æresmedl. af førstnævnte; æres-medl. af Dragør Skyttelaug; medstifter af Det radikale Venstre, gennem en årrække medl. af hovedbest. f. landsforbundet, radikal kandidat v. en række valg i den daværende Lyngby-Amager kreds; tildelt Turistforeningen f. Danmark's ærestegn i guld 1951 og Politiken's æresemblem 1955.

Adr. Drogdensvej 9, Dragør.

\* Fhv. forretningsfører, reklamekonsulent A. R. Hermann, Dragør, er afgået ved døden 1958.

**Hermann, Povl Dan**, direktør, civilingeniør (R. 1/5 1956); f. 27/4 1905 i Kbhvn., søn af dekoratør Frants Hermann og hustru Bodil f. Jensen; g. 9/11 1932 m. Ragna H., f. Lett; student (Rønne) 1923, cand. polyt. 1928, ingeniør i firmaet Allan Christensen & Co., Kbhvn. s. å., driftsingeniør i A/S Juncker's Savværk, Køge 1935, direktør i samme m. v. 1938-56, direktør i A/S Hasle Klinker- & Chamottestensfabrik, Kbhvn. s. 1956; medl. af best. f. Træindustriens Fabrikantforening f. Østifterne 1938-56 og af forskellige faglige udvalg m. v., medl. af Industrirådet s. 1957.

Adr. Svanevænget 15, Kbhvn. Ø.

**Hermansen, Alfred Christian**, købmand, sognefoged (R. 20/12 1957); f. 25/3 1902 i Føvling, Ribe amt, søn af grænsegendarm Hans Christian Hermansen og hustru Anna f. Schmidt; g. 31/8 1924 m. Anna Kjerstine H., f. Sørensen; efter at have forrettet militærtjeneste ansat i grænsegendarmeriet m. station i Lydersholm og sen. i Sofiedal t. 1927, etabl. sig s. selvstændig købmand i Nørre Sejerslev pr. Højer 1927; sognefoged i Emmerlev sogn s. 1958; medl. af kommunalbest. i Emmerlev kommune s. 1933, medl. af Tønder amtsråd s. 1935.

Adr. Nørre Sejerslev pr. Højer.

**Hermansen, Jens Peder**, fhv. gårdejer\* (R. 11/5 1954); f. 3/4 1879 i Lønborg, Ringkøbing amt, søn af gårdejer Niels Hermansen; g. 25/11



**J. P. Hermansen**  
fhv. gårdejer  
Krogager



**H. L. Hersom**  
oberstløjtnant,  
civilingeniør  
Kbhvn. F.



**E. Hesselberg**  
overingeniør  
Bagsværd



**H. L. Hesselberg**  
rentier, fhv. sognefoged  
Jegerup pr. Vojens

1905 m. Johanne H., f. Tranberg (d. 1956); udd. v. landbrug, sen. gårdejer i Krogager t. 1951; formd. f. Andels-Svineslagteriet »Midtjylland«, Grindsted 1932-56, gennem 11 år medl. af komunalbest. i Ansager kommune.

Adr. Krogager.

\* Fhv. gårdejer J. P. Hermansen, Krogager, er afgået ved døden 16/6 1957.

**Hermansen, Victor**, museumsinspektør (R. 8/5 1957); f. 21/12 1894 på Frdbg., søn af urtekræmmer Christian Hermansen og hustru Oline f. Rasmussen; g. 14/10 1930 m. Inger Margrethe H., f. Hansen; student 1912, mag. art. (historie) 1920, sekretær v. »Danmarks Kirker« 1928, redaktør 1933-38, inspektør v. Nationalmuseet 1938; medl. af best. f. Selskabet f. Danmarks Kirkehistorie, f. Selskabet f. Staden Kbhvn.s Historie og Topografi, f. Selskabet f. Historie, Litteratur og Kunst og f. Bakkehusmuseet, stiftende medl. af Selskabet f. dansk Kulturhistorie, medl. af Det kgl. danske Selskab f. Fædrelandets Historie, medl. af landsudvalget f. indsamling af gamle fotografier, æresmedl. af Det antikvariske Selskab i Ribe 1958; litterære arbejder: Hillerød Bys Historie (1925, ny udg. 1948), Roskilde Landevej (sammen m. J. T. Lundbye 1927), Hallandslistens Herredssummer (1927), Ribe Bys Historie 1660-1820 (sammen m. Hugo Matthiessen og Otto Smith 1929-46), Køge Bys Historie (sammen m. Povl Engelstoft 1932), Kbhvn.s gamle Kirker (1932), Holbergtidens Kbhvn. (sammen m. Chr. Elling 1932), J. J. A. Worsaae, En Oldgranskers Erindringer (1935), J. J. A. Worsaae, Af en Oldgranskers Breve (1938), Danmarks Kirker, Præstø Amt (sammen m. Chr. Axel Jensen 1933-35), Sorø Amt (sammen m. Poul Nørlund og Erik Moltke 1936-40), Kbhvn. (sammen m. Aage Roussell 1945 f.f.), Sparebøssen (1943), Østjydske Øl (sammen m. Peter Holm 1948), Helligåndskirkens Inventar og Gravminder (1949), Danske Museer I-IV (redaktør), Nørre Broby Kirke (1954), N. L. Høyen, Domkirken i Roeskilde (1957) samt talrige afhandlinger om dansk arkæologisk historie

bl. a. årbøger 1931, 1943 og 1952, Ethnographical Studies 1941, Frederik Münter I. 2, Antikcabinetet (1951).

Adr. Buddingevej 32 B, Kgs. Lyngby.

**Hersom, Heinrich Ludvig**, oberstløjtnant, civilingeniør (R. 4/10 1954); f. 7/2 1910 i Fredericia, søn af stationsforstander v. D.S.B. Niels Andreas Hersom og hustru Emilie f. Feddersen; g. 18/12 1955 m. Erni Arneson, f. Buchtrup; rekruit 1929, premierløjtnant 1935, kaptajnløjtnant 1939, kaptajn 1945, oberstløjtnant 1951, chef f. 3. luftværnsafsd.; gennemgået hærens officersskole's våbentekniske kursus 1937-40 og advance course of antiaircraft school i Texas og Oklahoma 1950-51.

Adr. Peter Bangs Vej 59, Kbhvn. F.

**Hertz, Erik Heinrich**, afdelingsingeniør, cand. polyt. (R. 4/10 1958); afdelingsingeniør v. orlogsværftet.

Adr. Grønnevej 154, Virum.

**Hertz, Jens Michael**, statsadvokat (R. 17/3 1956); f. 29/7 1909 i Hellerup, Kbhvn.s amt; statsadvokat f. Sjælland.

Adr. Vasehøjvej 13, Charlottenlund.

**Hertzum, Poul**, direktør (R. 17/3 1955); f. 13/4 1903 i Vejle, søn af hovedbogholder Niels August Hertzum og hustru Albine f. Jensen; g. 18/6 1930 m. Gerda H., f. Møller; student (Vejle) 1921, handelsskoleeksm. fra Købmandsskolen i Kbhvn. 1922, ansat i C. M. Hess' Fabrikker A/S, Vejle 1922, reserveintendant i hæren 1924-28, bogholder i Dansk Kautionsforsikrings Akts., Kbhvn. 1928, kontorchef 1931, underdirektør 1939, direktør 1949, adm. direktør 1959, till. direktør f. Dansk Investerings Kompagni A/S, Kbhvn.; medl. af best. f. A/S The Danish Egg Export Company, f. A/S Robinson, Andersen & Co., Kbhvn., f. Dansk Papirserviet Fabrik A/S, Kbhvn., f. A/S Rasmus Ravn & Co., Kbhvn., f. A/S H. S. Hansen's Eftf., Skibsproviantering, Kbhvn. og f.



**H. M. Hessner**  
pens. kriminalassistent  
Kbhvn. N.



**I. U. Hingel**  
oberstløjtnant  
Kbhvn. K.



**E. Hiort**  
arkitekt  
Klampenborg



**A. Hjarup**  
bankdirektør  
Sorø

Industrielt Diskonto Akts., Kbhvn., revisor i A/S Privatbanken i Kbhvn.

Adr. Kratvænget 10, Charlottenlund.

**Hesselberg, Erik**, overingeniør (R. 1/10 1954); f. 25/11 1912 i Kolding, søn af snedkermester Peder Nielsen Hesselberg og hustru Elise Kathrine f. Brørup; g. 1/2 1947 m. Gudrun H., f. Hansen; student 1931, cand. polyt. (maskiningeniør) 1937, ansat i Burmeister & Wain A/S, Kbhvn. 1937-38, ingeniør (kontraktansat) i flyvevåbnet 1938, ingeniør i lønningsklasse 3a 1946, ingeniør i lønningsklasse 2b 1950, afdelingsingeniør 1951, overingeniør 1957.

Adr. Sigmundsvej 13, Bagsværd.

**Hesselberg, Hans Lauritzen**, rentier, fhv. sognefoged (R. 17/1 1956); f. 15/7 1876 i Kestrup, Jegerup sogn, Haderslev amt, søn af gårdbestyrer Nis Jørgen Hesselberg og hustru Marie Kirstine f. Lauritzen; g. 8/12 1905 m. Marie Andrea H., f. Brodersen; udd. v. landbrug, aftjent værnepligt 1897-1900, deltaget i verdenskrig I 1914-17, gårdejer i Jegerup Frihed pr. Vojens 1905-36; sognefoged i Jegerup sogn 1935-52; medl. af Jegerup sogneråd 1909-33, vurderingsmd. f. Den alm. Brandkasse 1923-57, tillidsmd. f. Sønderjyds Skoleforening 1914-20.

Adr. Jegerup pr. Vojens.

**Hessner, Hans Marius**, pens. kriminalassistent (R. 28/1 1956); f. 15/7 1886 i Frederiksværk, søn af former Lars Peter Hessner og hustru Ane Marie f. Hansen; g. 2/11 1940 m. Elly Agnete H., f. Hass Christensen; udd. i malerfaget 1901-05, svend t. 1908, sergent v. 22. bataillon's 3. kompagni 1911-13, ansat i Frdbg. politi 1913, overgået t. opdagelsespolitiet 1919, overpolitibetjent 1931, kriminalassistent af 2. grad 1944, kriminalassistent af 1. grad 1951, pens. 1956.

Adr. Nordre Fasanvej 180, Kbhvn. N.

**Hindsgaul, Lisbet**, statsrevisor (R. 16/9 1954) (Kgl.B.M.1 m. krone, 14/1 1949); f. 21/5 1890 i Hundige, Roskilde amt, datter af højskoleforstander, sen. lærer v. Hundige Skole Laurids

Jonsen og hustru Hansine Kathrine Ditlevsen f. Ravn; g. 27/8 1915 m. fabrikant Ferd. Hindsgaul (ægteskabet ophævet 1935); medl. af Kbhvn.s børneværn 1929-33, kandidat v. folketingsvalgene 1929 og 1932, medl. af landstinget (Det konservative Folkeparti) 1935-53, statsrevisor s. 1950, medl. af Kbhvn.s borgerrepræsentation s. 1954; medl. af hovedbest. f. Det konservative Folkeparti, medl. af best. f. den konservative rigsdagsgruppe t. 1953, formd. f. Det konservative Folkeparti's kvindeudvalg, medl. af hovedbest. f. Den konservative Vælgerforening f. Kbhvn. og Frdbg., næstformd. i Danske Kvinders konservative Forening f. Kbhvn. og Frdbg., medl. af Danske Kvinders Nationalråd, medl. af rigsretten og af forsvarskommissionen t. 1953 samt af folketingets Grønlandsudvalg, formd. i best. f. Foreningen t. Hjælp f. grønlandske Børn, medl. af best. f. Kong Frederik IX's og Dronning Ingrid's Fond t. Bekæmpelse af Tuberkulosen i Grønland, medl. af Christmas Møller's Mindefond s. 1949, medl. af hovedbest. f. Foreningen Norden og af best. f. Foreningen Norden's Kbhvn.s afd., medl. af svangerskabskommissionen t. 1951, medl. af best. f. Mødrehjælpsinstitutionen, medl. af repræsentantskabet f. Red Barnet og af tilsynsrådet f. Red Barnet's børnehjem »Ellesøhus«, medl. af tilsynsrådet f. ungdomshjemmet »Skovly« t. 1953, medl. af repræsentantskabet f. Landsforeningen f. Sukkersyge og af best. f. foreningens hjem f. unge sukkersyge u. uddannelse, medl. af hovedbest. f. Landsforeningen Den personlige Friheds Værn, medl. af forvaltningsnævnet f. Krigsforsikringen af privat Indbo, formd. f. Hjælpekorpsset's børnehøve, medl. af Kbhvn.s huslejenævn s. 1956, vurderingsmd. vedr. umyndiges midler, medl. af repræsentantskabet f. K.T.A.S. s. 1959.

Adr. Amaliegade 28, Kbhvn. K.

**Hingel, Iørgen Ulrik**, oberstløjtnant (R. 6/7 1956) (H.T.H. 26/9 1958); f. 7/4 1908 på Frdbg., søn af kontorchef Andreas Julian Hingel og hustru Emmy Ulrikke f. Lindhardt; g. 22/5 1942 m. Jo Maru H., f. Joest; student fra Sankt Jørgens Gymnasium, Kbhvn. 1926, rekrut 1932, pre-



mierløjtnant 1936, kaptajn løjtnant 1942, kaptajn 1946, oberstløjtnant 1952; bataillonschef i Viborg 1952-56, chef f. skydeskolen f. håndvåben 1956; studierejser t. England 1947 og 1957, Sverige 1949 og 1959 og den amerikanske zone i Tyskland 1951; medl. af forsvarsministeriets udvalg ang. skarpskydningsarealer s. 1956, skydeudvalgsformd. i Dansk militært Idrætsforbund s. 1959. Adr. Christianshavns Voldgade 8, Kbhvn. K.

**Hiort, Esbjørn**, arkitekt (R. 18/11 1954) (F.O.A.); f. 2/4 1912 i Kbhvn., søn af direktør Ivar Hiort og hustru Emma Amalie Kristine f. Lorentzen; g. 6/8 1943 m. tandlæge Bente H., f. Andresen; realeksm. 1928, elev på Lycée Clemenceau, Nantes 1928-29, ansat v. Berlingske Tidende 1929-31, adgs.eksm. t. Kunstakademiet's arkitektskole 1932, løjtnant v. jydsk dragonregiment 1936, assistent h. professor Melchior Wernstedt, Göteborg 1937-38, reklamechef f. A/S Dansk Eternit-Fabrik, Ålborg 1938-45, afgang fra Kunstakademiet 1944, Akademisk Arkitektforening's sekretær 1945-52, generalsekretær f. Danske Arkitekters Landsforbund 1952-59, direktør f. Den Permanente Udstilling f. Dansk Kunsthåndværk og Kunstindustri s. 1959; medl. af Akademikernes Samarbejdsudvalg 1949, af Civilforsvars-Forbundet's landsråd 1953, af Kunstakademiet's jury 1955-59, af komitéen f. udstillinger i Danmarks Hus i Paris 1955 og af best. f. Selskabet f. Arkitekturhistorie 1957, sekretær f. Akademisk Arkitektforening's understøttelsesfond s. 1949, forretningsfører f. Arkitekternes Pensionskasse s. 1957; opført fabrikker og villaer samt organiseret en række udstillinger i ind- og udlandet; skrevet: *Bu rigtigt* (1947), *Nyere dansk Bygningskunst* (1949), *Housing in Denmark* (1952), *Bedre Køkkener m. små Midler* (1954), *Moderne dansk Sølv* (1954), *Moderne dansk Keramik* (1955), *Moderne danske Møbler* (1956), *Boliglære i Grundtræk* (1956), *Contemporary Danish Architecture* (1958) samt artikler og afhandlinger i dagblade og fagtidsskrifter; medarbejder v. værket *This is Denmark* (1948) og v. *Håndbog f. Nutidshjem* (1950); *Grand Prix f. Danmarks afd. på l'Exposition Internationale de l'Urbanisme et de l'Habitation*, Paris 1947 og f. *Færøernes pavillon* på den internationale messe i Barcelona 1958. Adr. Tårnbæk Strandvej 18, Klampenborg.

**Hjarup, Alfred**, bankdirektør (R. 18/10 1956); f. 6/7 1896 i Hørby, Randers amt, søn af overpolitibetjent Iver Hansen Hjarup og hustru Ane Marie f. Nielsen; g. 20/8 1922 m. Inger H., f. Holck; ansat på Løve Herredskontor, Høng 1912-13, assistent i Banken f. Sorø og Omegn A/S, Sorø 1913-19 og i Kbhvn.s Diskontobank og Revisionsbank A/S, Kbhvn. 1919-24, fuldmægtig i Banken f. Sorø og Omegn A/S, Sorø 1924-29, direktør i samme 1929, enedirektør s. 1950; formd. f. Provinsbankforeningens 2. kreds; formd. f. best. f. Sorø Handelsskole og f. Sorø private Realskole, forretningsfører f. Det danske Hedeselskab, Sorø jurisdiktion. Adr. Storgade 26, Sorø.

**Højle, Bernt Ruben Hansen**, højesteretsagfører, dr. jur. (R. 1/2 1954); f. 25/9 1901 på Frdbg., søn af figurmaleren og radereren Hans Nikolaj Hansen og hustru Ella f. Ruben; g. 26/11 1927 m. Ulla H., f. Cold; student (Frederiksborg) 1920, dimitteret fra de Brockske handelsskoler 1923, cand. jur. 1927, landsretssagfører 1931, studierejse t. Paris, London og Berlin (det Stampske rejsestipendium) 1933-34, juridisk rådgiver v. valutacentralen 1935-36, lærer v. de Brockske handelsskoler (retslære) 1936-39, egen sagfører-virksomhed s. 1937, offentlige sager 1939, dr. jur. 1941, højesteretsagfører 1942, medhjælper v. 1. ekstraordinære statsadvokatur 1946-50; medl. af kontroludvalget i »edderkop-sagen«; dansk redaktør v. Tidsskrift f. Retsvitenskap s. 1942, medudgiver af Berlingske Presse-Bibliotek; formd. f. sagførerrådet (fra 1958: advokatrådet) s. 1955, medl. af kredsbest. f. Sagførersamfundet's 1. kreds 1946-54, formd. f. samme 1950-54, formd. f. De nordiske Juristmøder's danske styrelse; formd. f. best. f. Børneringen og f. Fabrikant Einar Willumsen's Mindelegat, viceformd. f. Landsforeningen mod Børnelammelse (Polio) s. 1955, medl. af præsidiet f. Kulturhistorisk Leksikon f. Nordisk Middelalder, ledende senior i Studenterforeningen 1951-52, medl. af best. f. Selskabet af 7. Sept. 1898 t. Støtte f. Faderløs Ungdom, f. Holger Petersen's Fond, f. Det danske Pasteur-Selskab, f. Selskabet f. kulturel Frihed og f. Dansk Blindesamfunds Venner; formd. f. tilsynsrådet f. Sparekassen f. Kbhvn. og Omegn, f. A/S American Tobacco Co., f. A/S Jens Villadsen's Fabrikker, f. A/S Einar Willumsen, f. A/S Hotel Astoria, f. kontrolkomitéen og best. f. A/S Dansk Folkeforsikringsanstalt, f. A/S Alfred Raffel og f. best. f. Foreningen af danske Søassurandører, medl. af best. f. A/S De forenede Jernstøberier, f. A/S C. Olesen, f. A/S Torben Løve & Co., f. Skandinavisk Gasapparat-Akts. og f. A/S Dansk Folkeforsikringsanstalt-Brand; medl. af Industrirådet; skrevet: *Bidrag t. Læren om Tilbageholdelsesret* (Tidsskrift f. Retsvidenskab 1932), *Frivillig Voldgift* (1937), *Foreningsvoldgift* (disputats 1941), *Nordisk Retsfællesskab* (1946), *Pressen og Samfundet* (1951), en række afhandlinger og lovkommentarer i fagtidsskrifter m. m.; medudgiver af *Håndbog i den danske Valutalovgivning* (1937) og af *Valutaloven af 22. Dec. 1937* (1938). Adr. Valeursvej 5, Hellerup.

**Hjelmborg, Bjørn**, professor, organist (R. 9/3 1956); f. 25/1 1911 på Frdbg., søn af kommunekasserer Johan Jørgen Hjelmborg og hustru Emma Adelaide f. Jørgensen; g. 4/7 1937 m. Ingrid Holck H., f. Holck; student (Lyngby) 1929, Det kgl. danske Musikkonservatorium's store eksm. 1933, organisteksm. fra samme 1934, solfægellærereksm. 1939, magisterkonferens i musikvidenskab 1944, gentagne studieophold i Italien s. 1934, lærer v. Kbhvn.s Folke-Musikskole 1935-39, organist og kantor v. Holte Kirke s. 1940, lærer i solfège v. Det kgl. danske Musikkonserva-



**B. Hjelmberg**  
professor, organist  
Holte



**H. A. Hjortholt**  
kontorchef, cand. jur.  
Kbhvn. F.



**H. O. P. Hjortholt**  
maskinarbejder, hærder  
Kbhvn. S.



**A. A. Hjulmann**  
kontorchef,  
kgl. translator, cand. jur.  
Kgs. Lyngby

torium, Kbhvn. 1942-46, i musikteori og -historie 1947, ekstraordinær professor v. samme 1949, ordinær professor 1951; medl. af Det kgl. danske Musikkonservatorium's undervisningsråd, medl. af opgavekommissionen t. studentereksm., medl. af best. f. Vestjydsk Musikkonservatorium, f. Dansk Selskab f. Musikkforskning og f. Det danske Institut i Rom; kompositioner: Fantasi f. Orkester, kammermusikværker, kompositioner f. blandet kor a cappella (bl. a. »Årets Sange« 1943 og »4 sange og 3 motetter f. blandet kor« 1959), liturgisk musik; skrevet: Une partition de Cavalli (i Acta Musicologica vol. XVI-XVII 1945), Musikorientering (1948), Musikkens Teori (1948), Musikkens Historie (1949), sammen m. Børge Saltoft medredaktør af håndbogen: Om Musik (1946-49), talrige radioforedragsserier s. 1946.

Adr. Kastanievej 43, Holte.

**Hjetting, Carl Christian**, distribuent (R. 20/6 1955); f. 17/3 1889 i Kbhvn.; distribuent i folketinget.

Adr. Skotterupgade 6, Kbhvn. N.

**Hjort, Johannes Erhorn**, fabrikant (R. 24/2 1956); f. 16/3 1889.

Adr. Frederiksborgvej 9, Kbhvn. NV.

**Hjorth, Niels Stenild Møller**, civilingeniør (R. 23/10 1957); f. 6/4 1886 i Lindensborg, Blenstrup sogn, Ålborg amt, søn af branddirektør i Landbygningernes Brandforsikring Niels Hjorth og hustru Severine f. Møller; g. 2/12 1921 m. Inger H., f. Skov (d. 1957); student (Ålborg) 1904, cand. polyt. (elektroingeniør) 1909, studierejser i Tyskland, Østrig, Frankrig og Italien, ansat i ingeniørfirmaet P. A. Pedersen (projekterende ingeniørvirksomhed vedr. kommunale elektricitetsværker), Kbhvn. 1914, eneindehaver af samme 1937-59.

Adr. Oscar Ellingers Vej 20, Kbhvn. F.

**Hjorth-Nielsen, Henning**, generalkonsul (R. 1/1 1955) (Chr.X.Fr.M.) (Chr.X.Kr.E.M.) (A.M.F.3.)

(Gr.Ph.4.) (N.H.VII.Fr.M.) (N.St.O.2.); f. 22/7 1913 i Kbhvn., søn af museumsinspektør H. Hjorth-Nielsen; g. 16/5 1947 m. Ernestine H.-N., f. Gottfried; student 1930, cand. jur. 1937, politifuldmægtig i Kbhvn. s. å., fung. sekretær i justitsministeriet 1938, fuldmægtig v. Færø amt 1939, forrettet tjeneste i den britiske hær 1944, medl. af den danske militærmission i London 1944, forbindelsesofficer i Tyskland 1945, sekretær i udenrigsministeriet 1946, fuldmægtig 1949, tjenstgørende v. delegationen t. NATO 1951 og v. NATO's internationale sekretariat 1952-54, ambassaderåd v. delegationen t. OEEC 1954, fung. kontorchef i udenrigsministeriet 1957, kontorchef 1958, kgl. dansk generalkonsul i London 1959.

Adr. 31 St. Mary's Road, Wimbledon, London S.W.1, England.

**Hjortholt, Harvey Aksel**, kontorchef, cand. jur. (R. 18/6 1956); f. 20/4 1906 på Frdbg., søn af assistent Christian Valdemar Hjortholt og hustru Noline Christine f. Jensen; g. 12/10 1937 m. Gudrun Emma Marie H., f. Holtet; student fra Frdbg. Gymnasium 1925, assistent v. Frdbg. kommune t. 1929, cand. jur. 1934, sekretær i 4. hovedrevisorat (finansministeriet) s. å., fuldmægtig i 3. hovedrevisorat 1939, ekspeditionssekretær 1952, kontorchef i 2. hovedrevisorat 1954 (fra 1958: 2. revisionsdepartement); till. juridisk medarbejder i landbrugsministeriet 1937-47 og i statens jordlovsudvalg 1947-57, revisor i Kbhvn.s byret 1944-51, revisor i statens telefonsyn s. 1957.

Adr. H. Schneekloths Vej 4, Kbhvn. F.

**Hjortholt, Hjalmar Oskar Peter**, maskinarbejder, hærder (R. 4/10 1956) (H.T.S. 29/1 1940); f. 20/3 1895 på Frdbg., søn af kontorassistent v. Kbhvn.s Sporveje Christian Valdemar Hjortholt og hustru Noline Christine f. Jensen; g. 10/2 1918 m. Anna Josephine H., f. Andersson; udl. s. maskinarbejder h. smedemester A. Andersen, Glamsbjerg 1914, frekventeret

Kbhvn.s Maskinistiskole, maskinarbejder på orlogsværftet 1915, aftjent værnepligt v. søværnets flyvevåben 1918-19, flyvemekaniker og sen. hærder på orlogsværftet; hobby: brevduesport 1925-51.

Adr. Lyongade 16, Kbhvn. S.

**Hjulmann, Aksel Arnold**, kontorchef, kgl. translator, cand. jur. (R. 24/9 1956) (Hjv.F.T. 1/4 1959); f. 30/12 1899 i Bjerre, Udbyneder sogn, Randers amt, søn af gårdejer Anton Hjulmann og hustru Jensine f. Bak; g. 1/2 1923 m. Eline (Ellen) Kristine H., f. Rasmussen; frekventeret Hostruphuse Ungdomsskole 1914, alm. forberedelseseksm. (Kbhvn.) 1915, volontør i Banken f. Randers og Omegn A/S, Randers 1916, assistent s. å., konsultationssekretær v. det danske konsulat i Bremen 1917, assistent i Andelsbanken, Viborg s. å., assistent i Frdbg. Bank A/S, Frdbg. 1918, prokurist 1921, leder af bankierfirmaet Lundsgaard's filial i Danzig 1923, herunder omfattende kommercielle rejser i Polen, påny prokurist i Frdbg. Bank A/S (sen. Folkebanken f. Kbhvn. og Frdbg. A/S), Frdbg. 1925, prokurist i Oversøisk Produkt-Kompagni, Charlottenlund 1930, en kort periode ansat i Nationalbanken, aspirant i Kongeriget Danmarks Hypotekbank 1933, fuldmægtig 1935, ekspeditionssekretær 1940, kontorchef 1946; kgl. translatorreksm. i tysk 1931, statsaut. translatorreksm. i engelsk 1935, korrespondenteksm. i fransk 1942, student 1943, cand. jur. 1949; medl. af best. f. Grosserer F. V. Frank og Hustru's Mindelegat s. 1953.

Adr. Skovbrynet 41, Kgs. Lyngby.

**Hoff, Ove Høegh-Guldborg**, professor, civilingeniør (R. 23/1 1958); f. 16/11 1905 i St. Heddinge, Præstø amt, søn af fængelskasserer, translator, cand. jur. Birger Hoff og hustru Ingeborg f. Grüner; student 1924, cand. polyt. 1930, studeret v. École supérieure de fonderie, Paris 1930-31, adskillige studierejser i Europa og U.S.A., støberiingeniør i A/S Titan 1931-35 og i A/S De forenede Jernstøberier, Frederiksværk 1935-38, salgsingeniør i firmaet Vilh. Schertiger & Co. 1938-40, ansat v. Teknologisk Institut 1940-48, afdelingsingeniør s. 1942, till. forstander f. Den danske Støbemesterskole s. 1943, leder af Støberindustriens Forsøgsstøberi s. 1943, professor i mekanisk teknologi v. Polyteknisk Læreanstalt, Danmarks tekniske Højskole s. 1948, bestyrer af læreanstaltens laboratorium f. mekanisk teknologi s. 1949, fagrådsformd. f. maskinteknisk fagråd s. 1957; medl. af best. f. maskiningeniørgruppen u. Dansk Ingeniørforening 1935-41 og s. 1952, formd. s. 1955, medl. af Dansk Ingeniørforening's repræsentantskab 1934-36, 1945-46 og 1953-55, medl. af foreningens hovedbest. s. 1955, medl. af patentkommissionen s. 1949, medl. af folketinget (Dansk Samling) 1943-45 og 1946, medl. af hovedbest. f. Dansk Samling 1942-53, formd. 1946-48, medl. af Polyteknisk Forening's seniorat 1950-54, medl. af Danmarks naturvidenskabelige Samfund 1950, medl. af Comité internationale des Asso-

ciations techniques de Fonderie 1951, medl. af best. f. Alex. Foss' og Poul Larsen's Legat og f. Wilkens' Legat; litterære arbejder: Teknikkens Revolution (1943), Støbejern (1937), Kupolovnsbogen (1954), Mekanisk Teknologi (1956), Automation og Beskæftigelse (1958), medarbejder v. værket: Jern og Stål I-II, hovedredaktør af Støberibogen (1956), talrige faglige afhandlinger i danske og udenlandske tidsskrifter samt avisartikler om tekniske og samfundsmæssige forhold; arresteret af Gestapo 1944 og hensat i Vestre Fængsel, Frøslev og Neuengamme t. beriselsen 1945.

Adr. Granparken 185, Kgs. Lyngby.

**Hoffmann, Anker**, billedhugger (R. 24/3 1958); f. 13/4 1904 i Holte, Kbhvn.s amt, søn af building contractor Christian Peter Petersen, Johannesburg, Sydafrika, og hustru Anna f. Hoffmann; g. 31/7 1927 m. Fro Vibeke H., f. Larsen; student fra Efterslægtsselskabets Skole, Kbhvn. 1923, udd. på Kunstakademiet h. professor E. Utzon-Frank 1923-24, debut på Charlottenborg m. kvindefiguren Ide 1929, studierejser t. England, Frankrig og Italien, udstillet på Kunstnernes Efterårsudstilling, medl. af Decembristerne, medl. af Den Frie Udstilling 1944-57, udstillet i Norge, Sverige og England; medl. af best. f. Dansk Billedhugger-samfund 1930-32, medl. af akademirådet v. Det kgl. Akademi 1952-59, formd. f. billedhuggersektionen v. Det kgl. Akademi 1954-59, medl. af censurkommissionen v. Charlottenborg 1927-30, formd. f. Kunstnersamfundet's jury s. 1955; tildelt den Herzogske præmie f. figuren Venus 1930, den Eibeschütske præmie 1932, Eckersberg-medailen 1942 og det Anckerske legat samt Kaj Nielsen's mindelegat og forskellige andre kunstnerlegater; arbejder: portrætrelieffer og portrætbuster bl. a. af Johanne Buchholtz og Karl Madsen (Skagens Museum og Stockholms Museum) og af Edvard Brandes (folketinget) m. fl., epitafium m. portrætrelief af provst Fenger t. Holmens Kirke, mindesmærke f. Jeppe Åkjær på Kirkebakken i Skive, kvindefiguren Carina opstillet i Valby Sportspark og i Doktorparken, Randers, udsmykning af forhallen i Århus Rådhus (overdraget efter konkurrence), skulpturer og relief'er t. forskellige bygninger i Kbhvn. og provinsen bl. a. springvand (broncestatue) t. Struer Lystanlæg, Frihedsmonumentet på Skovbakken i Randers (overdraget efter konkurrence), Mindelunden i Ålborg, Frihedsmonumentet i Varde, monument f. de u. besættelsen faldne kbhvn.ske borgere t. Kbhvn.s Rådhus, reliefudsmykninger t. sparekassen Bikuben og Amagerbanken, Kbhvn., pigestatue i fransk kalksten t. Privatbanken's hovedsæde, Kbhvn., broncestatuen Ung Pige t. Gladsaxe Rådhus, granitfiguren Retfærdigheden t. Viborg Rådhus, 2 granitfigurer t. Varde Rådhus, springvand t. Frdbg. Rådhus (overdraget efter konkurrence), udsmykning t. Lyngby-Tårnbæk kommunes alderdomshjem, mindesmærke f. landarbejdernes fører Oskar Levinsen (granitstatue) t. Roskilde Højskole, granit-



**K. Hofgaard**  
direktør, dr. techn.  
Kbhvn. V.



**V. J. G. Holck**  
regnskabschef  
Hellerup



**C. N. Holm**  
politimester  
Viborg



**G. Holm**  
bankdirektør  
Bybæk pr. Vejle

relieffer t. Arbejdsændenes Hus, Kbhvn., mindere relieffer i Rønne og Neksø f. genopbygningen på Bornholm samt en kvindefigur t. Borgholm Havneanlæg, Öland, Sverige m. fl.; repræsenteret på Statens Museum f. Kunst, på Nationalgalleriet, Stockholm og på fl. danske provinsmuseer.

Adr. Hummeltoftevej 180, Lyngby.

**Hoffmann, Henning**, bankdirektør (R. 31/1 1956); f. 20/8 1902 på Frdbg.; direktør i A/S Kbhvn.s Handelsbank, Kbhvn.

Adr. Lundely 10, Hellerup.

**Hoffmann, Svend**, kaptajnløjtnant (R. 4/10 1958); kaptajnløjtnant af specialgruppen.

Adr. Bloustrød pr. Allerød.

**Hofgaard, Kai**, direktør, dr. techn. (R. 12/12 1955); f. 20/2 1894 i Holstebro, søn af købmand L. P. Pedersen og hustru Henriette f. Jensen; g. 24/10 1919 m. Elisabeth H., f. Christensen; student (Ribe) 1911, cand. polyt. (fabrikingeniør) 1919, dr. techn. (dilatometriske fedtstofundersøgelser) 1939, assistent v. Polyteknisk Lærestalt's kemiske laboratorium, Kbhvn. 1916-18, ingeniør i Otto Mønsted A/S, Kbhvn. 1919, driftsleder v. selskabets fabrik i Kbhvn. 1921, underdirektør i selskabet 1931, teknisk direktør 1941, till. teknisk direktør i A/S Margarine-Compagniet M. C., Kbhvn. 1947-57; medl. af Akademiet f. de tekniske Videnskaber, medl. af det teknisk-videnskabelige forskningsråd 1948-54, formd. f. best. f. Dansk Fedtforskningsinstitut 1956.

Adr. Otto Mønstedes Plads 9, Kbhvn. V.

**Holbøll, Svend Aage**, overlæge, dr. med. (R. 14/5 1958); f. 2/6 1895 i Kbhvn., søn af oberstløjtnant Aage Holbøll og hustru Frida f. Dreyer; g. m. læge Grete H., f. Bording; student fra Metropolitanskolen, Kbhvn. 1913, cand. med. 1920, assistent v. Kbhvn.s Universitet's farmakologiske institut 1920-23 og v. Kbhvn.s Universitet's medicinske klinik A på Rigshospitalet

1924-26, dr. med. (experimentelle studier over cyanbrinteforgiftningen) 1924, censor i farmakologi v. Danmarks Tandlægehøjskole, Kbhvn. 1925-31, assisterende læge v. invalideforsikringsretten 1926-31, 1. reservelæge v. Bispebjerg Hospital, Kbhvn. 1926-31, specialistanerkendelse i intern medicin 1928 og i klinisk kemi og laboratorietechnik 1948, overlæge v. Sankt Elisabeths Hospital, Næstved 1931-38, overlæge v. Amtssygehuset, Næstved s. 1938; sekretær i Syd-sjællands Lægeselskab 1933-35, formd. f. samme 1935-53, repræsentant f. Præstø amt i De danske Lægers Hjelpeforening, medl. af best. f. Speciallægeforeningen f. Sydøstsjælland og Møen, medl. af repræsentantskabet f. Den alm. danske Lægeforening 1944-55, formd. f. kredsforeningen f. Præstø amt u. Rigsforeningen t. Bekæmpelse af de reumatiske Sygdomme, formd. f. best. f. A/S F. E. Bording, Kbhvn. 1945-47.

Adr. Digevej 12, Næstved.

**Holck, Victor Johan Grefstad**, regnskabschef (R. 22/8 1956); f. 20/1 1891 i Kbhvn., søn af gravør Valdemar Christian Frederik Holck og hustru Emilie Caroline Elisabeth f. Andersen; g. 26/10 1916 m. Johanne Elise H., f. Pedersen (d. 1955), g. 29/6 1956 m. Poula Laura Krag H., f. Pedersen; præliminæreksm. 1907, ansat v. Tuborgs Bryggerier, Hellerup 1907, bogholder 1918, revisor 1920, hovedbogholder 1924, regnskabschef i A/S De forenede Bryggerier, Kbhvn. 1940; censor v. diplomprøven i regnskabsvæsen v. Handelshøjskolen i Kbhvn. 1920-48; medl. af best. f. Handelsvidenskabelig Studiekulub 1924, formd. f. samme 1938-56; medl. af kommunalbest. i Gentofte kommune 1948-54, kommunalrevisor s. 1954, næstformd. i Gentofte kommunes ligningskommission; medl. af Hellerup menighedsråd 1934, formd. s. 1938; medl. af best. f. og kasserer i foreningen Gentofte Børnevenner s. 1945.

Adr. Strandvejen 161, Hellerup.

**Holgersen, Charles Seyer Malling Beyer**, kon-torchef, cand. jur. (R. 17/1 1956).

Adr. Teglgårdsvej 46, Charlottenlund.



**Holm, Christian Nørgaard**, politimester (R. 4/12 1954); f. 29/1 1902 i Stagstrup, Thisted amt, søn af gårdejer Jens Mathias Holm og hustru Johanne f. Nørgaard; g. 3/3 1935 m. Siri Adèle H., f. Norlin; student fra Rønde Gymnasium 1924, cand. jur. 1931, politifuldmægtig i Skelskør s. å., i Nekso 1933 og i Rønne 1936, till. fung. auditor v. Bornholms værn 1937-44, politifuldmægtig i Slagelse 1944, kst. politimester i Slagelse 1945-46, politifuldmægtig i Kolding 1946, politimester i Viborg købstad m. v. 1949; medl. af best. f. Foreningen »Norden«s Viborg afd.; medl. af Rotary International.

Adr. Politigården, Viborg.

**Holm, Gunnar**, bankdirektør (R. 25/9 1954) (Fi.H.R.32. 1940); f. 6/7 1899 i Uggerby, Hjørring amt, søn af lærer Johannes Holm og hustru Marie f. Poulsen; g. 28/3 1945 m. Inge H., f. Sippus; realeksm., exam. jur. 1933, udd. i Hjørring Diskontobank A/S, Hjørring, fuldmægtig 1927, direktør f. Banken f. Næstved og Omegn A/S, Næstved 1933, direktør f. Vejle Bank A/S, Vejle 1939; gennem en årrække medl. af best. f. Danske Provinsbankers Forening, formd. f. samme s. 1958, næstformd. i Danske Bankers Fællesrepræsentation s. 1958.

Adr. Bybæk pr. Vejle.

**Holm, Hans Jørgen Olsen**, gårdejer, sognefoged, branddirektør (R. 28/9 1956); f. 14/3 1887 i Tårs, Maribo amt, søn af gårdejer Rasmus Olsen Holm og hustru Stine f. Pedersen; g. 7/1 1921 m. Petra H., f. Olsen (d. 1954); udd. v. landbrug, selvstændig gårdejer i Våbensted pr. Saks-købing 1921; sognefoged og lægdsmand i Våbensted sogn s. 1926; medl. af Våbensted-Engestofte kommunes sogneråd 1932-36, medl. af nævningegrundlisteudvalget i Våbensted sogn s. 1926, medl. af best. f. Rørbæk Andelsmejeri 1922-28 og 1940-50, medl. af den dømmende komité f. Hesteforsikringsselskabet Hardenberg-Reventlow, branddirektør f. Østifternes Brandforsikring.

Adr. Våbensted pr. Saks-købing.

**Holm, Jens Søren**, inspektør (R. 1/4 1957); f. 31/3 1895 i Vordingborg landsogn, Præstø amt, søn af gårdejer Hans Peter Mathias Holm og hustru Kirsten f. Sørensen; g. 25/12 1940 m. Lilly Margrethe Ravnsbjerg H., f. Møller; udd. v. landbrug, frekventeret Tune Landbrugsskole 1914-15, aftjent værnepligt v. 25. bataillon (Næstved) 1916-17, bestyrer på Blemmegård pr. Køllergård f. moderen 1917-20, derefter bestyrer på Idasminde pr. Køllergård, overtaget samme 1940; politisk redaktør og forretningsfører f. Bornholms Avis, Rønne 1938-47; inspektør f. Bornholms amt f. Østifternes Landhypotekforening s. 1947; u. besættelsen medl. af Danmarks Frihedsråd's lokalkomité på Bornholm; medl. af Ny-lars sogneråd s. 1929, kommunekasserer 1933-37, sognerådsformd. s. 1937, medl. af best. f. Bornholms Amts Sognerådsforening s. 1947,

formd. f. samme og medl. af hovedbest. f. De samvirkende Sognerådsforeninger i Danmark s. 1955, medl. af Bornholms amtsråd 1943-46 og påny s. 1954, medl. af landstinget 1946-47, medl. af fredningsnævnet f. Bornholms amt s. 1955; folketingskandidat i Rønne valgkreds s. 1929, medl. af hovedbest. f. Det konservative Folkeparti s. 1934, medl. af repræsentantskabet f. Bornholms Låne- & Discontobank, Rønne s. 1938.

Adr. Idasminde pr. Køllergård.

**Holm, Per**, overlæge, afdelingsforstander (R. 7/1 1954); f. 10/10 1900 i Vejlbj sogn, Århus amt, søn af overlæge v. Middelfart Sindssygehospital, dr. med. Thorbjørn Holm og hustru læge Elna Caroline Margrethe f. From; g. 10/9 1928 m. Ellen H., f. Bonde; student (Horsens) 1919, medicinsk embedseksm. 1928, kandidat på Sundby Hospital 1928, assistent v. Statens Seruminstitut, Kbhvn. s. å., laborator 1932, leder af instituttets substratafd. 1935, afdelingsforstander f. instituttets vaccineafd. 1940; anstillet undersøgelser vedr. strålesvampsygdommen h. mennesket samt skrevet forskellige afhandlinger desangående.

Adr. Hestehaven 17, Rungsted Kyst.

**Holm, Tyge**, arkitekt (R. 3/2 1958); f. 10/3 1912, søn af landbrugskandidat C. J. R. Holm og hustru Inger f. Garde; g. 26/7 1935 m. Titter H., f. Winkel; student (Birkerød) 1930, udd. på kunstakademiet, medarbejder på kbhvn.ske tegnestuer 1931-41, egen virksomhed s. 1941; lærer v. kunstakademiet 1942-51; tildelt Eckersberg-medailen 1946; teknisk konsulent f. Danmarks Naturfredningsforening s. 1948; medl. af repræsentantskabet f. Danske Arkitekters Landsforbund s. 1952, leder af sammes retsudvalg s. 1955; medl. af boligministeriet's produktivitetsfundsudvalg og af best. f. statens byggeforskningsinstitut s. 1953, medl. af undervisningsministeriet's byggeforskningsudvalg f. skolebyggeriet s. 1954, medl. af Kbhvn.s kommunes bygningskommission s. 1956, af det af staten nedsatte kontroludvalg vedr. lufthavnsbyggeriet i Kastrup s. 1957 og af udvalget vedr. driften af Jægersborg Dyrehave og Jægersborg Hegn s. 1957; i samarbejde m. arkitekt Flemming Grut bl. a. forestået ombygningen og istandsættelsen af Domus Medica, Kbhvn. 1948 og af Tranekær Slot, Langeland 1948-49 samt kasernebyggeri m. v. f. civilforsvaret s. 1950; foretaget teoretiske undersøgelser og praktiske forsøg vedr. nye byggemetoder.

Adr. Borgmester Jensens Allé 22, Kbhvn. Ø.

**Holm, Vagn**, oberst (R. 27/5 1958); f. 9/6 1914 i Kalundborg, søn af amtstueflialbestyrer, exam. jur. Frederik William Holm og hustru Ellen Marie Abel f. Ingerslev; g. 12/11 1938 m. Else H., f. Schalburg Knudsen; mellemskoleeksm. (Kalundborg) 1929, student (Rungsted Statsskole) 1932, elev på hærens officersskole 1936-38, premierløjtnant v. ingeniørregimentet 1938, udd. v. hærens flyvertropper (flyveskolen) 1939, pilot 1939, udd.



**H. J. O. Holm**  
gårdejer, sognefoged,  
branddirektør  
Våbensted pr. Sakskøbing



**J. S. Holm**  
inspektør  
Idasminde pr. Køllergård



**V. Holm**  
oberst  
Charlottenlund



**S. Holmblad**  
direktør, civilingeniør  
Odense

v. Polyteknisk Lærestanstalt, Kbhvn. 1941-43, kaptajnløjtnant 1942, ingeniør v. General Motors, Stockholm 1943, tjenstgørende v. det svenske flyvevåben 1944-45, forbindelsesofficer v. Royal Air Force i Danmark 1945, jagerudd. v. Royal Air Force i England 1946, kaptajn 1947, tjenstgørende i forsvarsministeriet 1947-50, stabskursus v. det amerikanske flyvevåben på Air University, Alabama 1952, tjenstgørende v. NATO hovedkvarteret: Allied Air Force Northern Europe i Oslo 1952-54, oberstløjtnant 1952, ansat v. flyverstab i flyvevåbnets hovedkvarter 1954, chef f. flyverstabens operationsafd. 1957, oberst 1959; gennem en årrække før og efter krigen medl. af hovedbest. f. F.O.L., medl. af best. f. Det krigsvidenskabelige Selskab s. 1959.  
Adr. Enighedsvej 6 D, Charlottenlund.

**Holmblad, Steffen**, direktør, civilingeniør (R. 9/5 1956); f. 30/12 1908 i Horsens, søn af jernbanedriftsbestyrer Carl Frederik Sophus Holmblad og hustru Calla f. Tørsleff; g. 19/12 1936 m. Anne-Lise H., f. Møllerup; student 1927, cand. polyt. 1932, ingeniør i Lime Limited, Nairobi, Kenya 1933, studieophold v. Massachusetts Institute of Technology 1935-36, ingeniør i A/S H. Rasmussen & Co., Odense 1932-33, 1934-35 og 1936-37, direktør i samme s. 1937, till. direktør f. A/S Tasso Støbogods, Århus s. 1955; medl. af Odense byråd 1946-50 og 1954-59 og af Odense havnebest. 1946-59, medl. af best. f. Odense Handelsstandsforening s. 1950, medl. af Akademiet f. de tekniske Videnskaber s. 1952, formd. f. Foreningen af danske Jernstøberier s. 1953, formd. f. best. f. A/S Nordisk Rationalisering, Kbhvn. 1945-57 og f. A/S Dansk Elektricitets-Compagni, Odense s. 1952, medl. af best. f. A/S Tasso Støbogods, Århus s. 1955, censor v. Danmarks tekniske Højskole.  
Adr. Christian Winthers Vej 25, Odense.

**Holmboe, Vagn Gylding**, professor, komponist (R. 12/3 1958); f. 20/12 1909 i Horsens, søn af købmand Christian Gylding Holmboe og hustru Marie (Misse) f. Dreyer; g. 6/11 1933 m. Meta Eli-

saveta Josefina May H., f. Graf; udd. på Det kgl. danske Musikkonservatorium, Kbhvn. 1926-29, »store eksm.« 1929, studeret i Berlin (Ernst Toch) 1930, lærer v. Det kgl. Blindeinstitut, Kbhvn. 1940-49, musikmelder v. Politiken 1947-55, lærer v. Det kgl. danske Musikkonservatorium, Kbhvn. 1950, professor i komposition og teori v. samme s. 1955; komponeret operaer, balletter, 8 symfonier og adskillige andre orkesterværker herunder 14 koncerter f. forskellige instrumenter og orkestre, endvidere korværker, kantater, sange og kammermusik; medl. af best. f. Dansk Komponistforening s. 1941, tidl. medl. af best. f. Det unge Tonekunstnerselskab og f. Musikkonservatoriets Lærerforening, medl. af best. f. Det Ankerske Legat s. 1956.  
Adr. Ramløse pr. Helsingø.

**Holme, Svend Christian Harald**, adm. sparekassedirektør (R. 29/10 1958); f. 13/7 1891 i Roskilde, søn af handeleggartner Hans Alfred Holme og hustru Constance Vilhelmine f. Lassen; g. 15/5 1919 m. Anita H., f. Thrane; realeksm. fra Roskilde Katedralskole 1908, elev i Roskilde Sparekasse 1908, assistent 1912, fuldmægtig 1927, kasserer 1929, bogholder 1941, direktør 1945; formd. f. Kredsen af Sparekasser i Roskilde Amt, næstformd. i Gl. Roskilde Amts Garderforening s. 1923, kasserer f. De samvirkende Soldaterforeninger i Roskilde Amt s. 1922.  
Adr. Stændertorvet 5, Roskilde.

**Holmflet, Torben Knud**, kontorchef, cand. jur. (R. 18/11 1954); f. 19/5 1903 i Kbhvn., søn af bogholder Carl Knud Valdemar Jensen og hustru Kirstine Karen Johanne f. Hansen; g. 31/10 1937 m. Ruth Elise H., f. Pedersen; student (privat dimitteret) 1923, cand. jur. 1946, elev v. D.S.B. 1919, assistent 1925, fuldmægtig i bogholderkontoret 1942, ekspeditionssekretær i budgetkontoret 1946, kontorchef i samme 1951; lærer v. jernbaneskolen 1943-50, forstander f. samme s. 1951; medl. af og næstformd. f. D.S.B.s eksamenskommission s. 1951, medl. af og næstformd. f. D.S.B.s tjenestetidsnævn s. 1951; del-



**V. G. Holmboe**  
professor, komponist  
Ramløse pr. Helsingø



**S. C. H. Holme**  
adm. sparekassedirektør  
Roskilde



**T. K. Holmflet**  
kontorchef, cand. jur.  
Kbhvn. Ø.



**J. B. Holmstrøm**  
lodsformand  
Løgstør

taget i skandinaviske konferencer vedr. uddannelse af jernbanepersonale i Helsingfors, Oslo og Stockholm m. fl.

Adr. Øster Farimagsgade 91, Kbhvn. Ø.

**Holmquist, Christian Marius**, pens. overpostbud (R. 18/8 1955) (I.Jsk. M.); pens. som overpostbud af 1. grad.

Adr. Asger Rygs Gade 7, Kbhvn V.

**Holmstrøm, Jens Barup**, lodsformand (R. 4/10 1958) (Kgl.B.M.2 m. krone, 9/7 1949); f. 29/4 1897 i Øsløs sogn, Thisted amt, søn af skipper Thomas Holmstrøm og hustru Ane Johanne f. Jensen; g. 4/12 1923 m. Inger Kathrine H., f. Koldsgaard; forhyret m. faderens fragtskib »Laura« af Ålborg 1911 og sen. m. forskellige andre fragtskibe, fiskeskippereksm. (Ålborg Navigations-skole) 1916, bedstemand i fragtskibe i udenrigs fart 1916-18, aftjent værnepligt i marinen 1918, styrmandseksm. (Ålborg Navigations-skole) 1920, skibsførereksm. 1921, styrmand i sejlskib i fart på England 1921, fører af M/S »Godtfred« af Nørresundby 1922-23, ansat v. Thisted lodseri 1923, forflyttet t. Løgstør lodseri 1925, lodsformand s. 1955; medl. af best. f. Løgstør Sømænds Understøttelsesforening s. 1931 og f. Dansk Lodsforening s. 1956, medl. af søretten f. Ålborg amt s. 1956, medl. af lokalbest. f. partiet Venstre s. 1937, medl. af Løgstør ligningskommission 1943-58.

Adr. Havnevej 2 A, Løgstør.

**Holst, Georg Edvard**, skibssnedker (R. 2/4 1955) (H.T.S.); f. 27/10 1894 i Kbhvn., søn af forretningsfører Andreas Holst og hustru Fanny f. Ryssel; g. 13/6 1935 m. Anna H., f. Smed; lærling på orlogsværftet 1909, sen. skibssnedker på orlogsværftet.

Adr. Berggreensgade 46, Kbhvn. Ø.

**Holst, Harald**, skuespiller (R. 26/1 1955).  
Adr. Sibbernsvej 5, Kbhvn. Valby.

**Holst, Henry**, professor, violinist (R. 12/3 1957); f. 25/7 1899 i Kbhvn., søn af lærer, organist Jens

Christian Holst og hustru Elvira Kathinga Alexandra f. Jacobsen; g. 31/7 1926 m. Else H., f. Werner; udd. h. Axel Gade på Det kgl. danske Musikkonservatorium, Kbhvn. 1913-17, sen. elev af Telmanyi (Kbhvn.) og af professor Willy Hess, Berlin, debutkoncert i Kbhvn. 1918, kgl. kapelmusikus v. Det kgl. Teater, Kbhvn. 1921-23. 1. koncertmester i Berlins filharmoniske orkester 1923-31, professor v. Royal Manchester College of Music 1931-46, professor v. Royal College of Music, London 1946-54, ekstraordinær professor v. Det kgl. danske Musikkonservatorium, Kbhvn. s. 1955; medl. af best. f. Kammermusikforeningen s. 1956; æresmedl. af Royal College of Music, London; tildelt professor Ove Christiansen's ærespris 1955 og Ludvig Schytte's mindelegat 1958.

Adr. Kaplevej 56, Virum.

**Holst, Jens Arendorf**, revisor (R. 14/2 1955); f. 2/7 1887 i Kbhvn.

Adr. Frederik VI's Allé 5, Kbhvn. F.

**Holstein, Gudrun**, grevinde, fhv. assistent (R. 20/6 1955); f. 29/5 1885 i Kbhvn., datter af materialhandelbestyrer Anders Peter Petersen og hustru Marie f. Petersen; ansat v. lenskontrollen og lensnævnet 1915, assistent i justitsministeriet 1930.

Adr. Ryparken 54, Kbhvn. Ø.

**Holstein-Holsteinborg, Erik Frederik Adolf Joachim**, lensgreve, kammerherre, hofjægermester (R. 11/3 1954) (Hjv.F.T. 1959); f. 21/11 1896 på Holsteinborg, Sorø amt, søn af hofjægermester, lensgreve F. C. C. Holstein t. Holsteinborg og hustru Elisabeth f. Lindholm; g. 5/7 1922 m. Polly H.-H., f. Collet; student (Stenhus) 1916, udd. v. landbrug, løjtnant v. gardehusarerne 1918, ophold i U.S.A. (Cornell University) 1920-22, ejer af Fuiendal Hovedgård pr. Sandved s. 1922 og af Holsteinborg Gods pr. Rude s. 1946; formd. f. tilsynsrådet f. Sparekassen f. Grevskabet Holsteinborg og Omegn og f. repræsentantskabet f. Den gensidige Kreaturforsikringsforening Kustos.

Adr. Holsteinborg pr. Rude.



**G. E. Holst**  
skibssnedker  
Kbhvn. Ø.



**H. Holst**  
professor, violinist  
Virum



**E. F. A. J. Holstein-  
Holsteinborg**  
lensgreve, kammerherre,  
hofjærgemester  
Holsteinborg pr. Rude



**E. D. Honum**  
fhv. fuldmægtig  
Kbhvn. V.

**Holton, Carl**, kriminalkommissær (R. 28/8 1955).  
Adr. Amager Boulevard 123, Kbhvn. S.

**Holtoug, Carl Albert**, kriminalassistent\* (R. 24/6 1954); f. 18/6 1888 i Allinge.  
Adr. Søndre Strandvej 54 A, Helsingør.

\* Kriminalassistent C. A. Holtoug, Helsingør, er afgået ved døden.

**Honoré, Carl Christian William**, kaptajn (R. 6/7 1954) (FM<sup>2</sup>). (H.T.H.).  
Adr. Kirsteinsgade 1, Kbhvn. Ø.

**Honum, Erik Dominicus**, fhv. fuldmægtig i finansministeriet (R. 17/3 1956); f. 25/5 1886 i Horsens, søn af maskinmester i D.F.D.S. Dominicus Holger Honum og hustru Augusta Frederikke f. Krag; ansat i finansministeriet 1916, tjenstgørende i kontoret f. anvisningsvæsenet, i statsbogholderiet, i kontrolrevisionen og i statsgælds-kontoret, iøvrigt kassekontrollør i finanshovedkassen; revisor i overformynderiet, tidl. revisor i Kongeriget Danmarks Hypotekbank, i Kbhvn.s Handelsbank og i Lånekassen f. Sønderjylland.  
Adr. Bülowsvej 32 C, Kbhvn. V.

**Hornsbæk, Carl Johannes**, direktør (R. 27/11 1957); f. 24/3 1898 i Allingåbro, Randers amt, søn af skomagermester Salomon Pedersen og hustru Jensine f. Jensen; g. 29/7 1922 m. Monna H., f. Andersen; præliminæreksm., sen. gennemgået radioskole, t. søs i Ø.K. 1915, radiotelegrafist i Ø.K. t. 1922, aftjent værnepligt i marinen, radioinspektør (vedr. drift af radio i koffardiflåden) i Dansk Radio Akts., Kbhvn. 1922, direktør 1950; deltaget i forskellige internationale konferencer bl. a. vedr. sikkerheden t. søs og tekniske problemer.  
Adr. Jagtvej 206, Kbhvn. Ø.

**Horsens, Aksel Martinus**, forstander, godsejer (R. 14/6 1957); f. 2/5 1898 i Ålborg, søn af gartner J. P. Horsens og hustru Maren Cathrine f. Peter-

sen; g. 20/3 1931 m. hospitalsinspektør Signe H., f. Rinder (d. 1947), g. 27/4 1950 m. Karen Marie H., f. Vaaben; landarbejder, skibsværftsarbejder, frekventeret Gistrup Højskole 1917-18, 1918-19 og 1919-21, frekventeret Askov Husflidsskole 1921, frekventeret statens tegnelærerkursus, Kbhvn., udd. s. ungdomsskolelærer v. statens lærerhøjskole, Kbhvn. 1926-27, iøvrigt udd. s. sløjdlærer, studierejser t. norske, svenske, tyske og østrigske opdragelseshjem, lærer v. Undløse Drengeshjem 1921-23 og v. Tølløse Realskole 1924-26, forstander v. fritidshjemmene f. kommuneskolebørn i Kbhvn., forstander v. Kbhvn.s kommunes fritidshjem I 1938-49, medarbejder v. statsradiofoniens børne- og ungdomsudsendinger 1931-48, inspektør v. Kbhvn.s kommunes årskursus f. fritidshjems-lærere 1947-49; medl. af Herlev sogneråd og skolekommission 1938-43, medl. af Kbhvn.s amts fredningsnævns s. 1940, formd. f. Fænø sogneråd s. 1950, medl. af forretningsudvalget f. Landsforeningen Forebyggende Børneværn 1932-38, medl. af hovedbest. f. samme s. 1946, stifter af og formd. f. Landsforeningen Ungdomsringen 1942, formd. f. Foreningen af Fritidshjemsledere i Danmark 1944-50, medl. af forretningsudvalget f. Landsforeningen af Ungdomsklubber i Danmark 1945-49, medl. af Børnesagens Fællesråd 1952, formd. f. samme 1957-58 og påny s. 1959, formd. f. best. f. Dansk Fritidshjemsseminarium 1952, æresmedl. af samme 1957, formd. f. Fritids- og Ungdomsklubbernes Fællesråd 1956 og f. Børnesagens Arkiv 1957, børneforsorgskyndig dommer v. østre landsret 1958, næstformd. i best. f. Dansk Ungdomsklubsseminarium 1959; udgivet: Hvor skal jeg anbringe mit Barn? (1935) og Løvsavsbogen (1945); ejer af Fænø gods pr. Middelfart s. 1947.

Adr. Studiestræde 13, Kbhvn. K. og Fænøgård pr. Middelfart.

**Horsfeldt-Poulsen, Niels Kristian**, inspektør (R. 14/5 1958); f. 7/10 1900 i Skjoldborg, Thisted amt, søn af gårdejer Peder Svendsen Poulsen og hu-





**H. C. F. Houman**  
pens. lodsformand  
Kbhvn. Valby



**H. Houmann**  
kaptajn, fhv. skibsfører  
Kbhvn. Valby



**F. Houmøller**  
civilingeniør  
Kbhvn. K.



**H. O. Hulgaard**  
tandlæge  
Risskov

stru Maren f. Sørensen Horsfeldt; g. 2/8 1931 m. Agnes H.-P., f. Sørensen; udd. i bankvæsen. lærereksm. 1928, vikar v. Bagsværd Kost- og Realskole og v. Kbhvn.s kommunale skolevæsen 1928-29, fast vikar v. Kbhvn.s kommunale skolevæsen 1929, fast ansat v. samme 1931, supplerende uddannelse: årskursus på Danmarks Lærerhøjskole, kursus i sprog samt kortere kursus, pædagogisk medhjælper h. statskonsulenten f. folkeskolen og seminarierne 1934, inspektør h. samme 1950.  
Adr. Langebrogade 21, Kbhvn. K.

**Horskjær, Hans Kristian**, fhv. stationsforstander, kaptajn (R. 15/1 1954); f. 23/5 1889 i Kolding, søn af portør v. D.S.B. Jens Peter Jensen og hustru Mette Dorthea f. Horskjær; g. 18/5 1915 m. cand. pharm. Ellen H., f. Hermansen; ansat v. D.S.B. 1905, løjtnant af reserven v. 3. artilleriafd., Århus 1913, kaptajn v. 14. artilleriafd., Århus 1923, overassistent v. D.S.B. 1931, trafikkontrollør 1935, stationsforstander v. Valby Jernbanestation, Kbhvn. 1946.  
Adr. Gratiavej 14, Snekkersten.

**Horsted, Aage**, kaptajn (R. 18/4 1954); f. 2/6 1908 i Grene, Ribe amt.  
Adr. Kastanievej 2, Slagelse.

**Horsten, William**, kontorchef, cand. jur. (R. 9/4 1956) (Sv.Lv.F.T.); f. 28/3 1906 i Kiel; kontorchef i civilforsvarsstyrelsen.  
Adr. Ordrup Jagtvej 48 E, Charlottenlund.

**Houman, Hans Carl Frederik**, pens. lodsformand fra Hals Bærre (R. 13/2 1955) (Kgl.B.M.2 m. krone, 24/6 1954) (Kgl.B.M.2. 8/7 1948); f. 10/10 1889 i Sønderho, Fanø, søn af lodsformand Søren Nielsen Houman og hustru Mette Chatrine f. Frederiksen; g. 14/11 1920 m. Ellen Ingeborg H., f. Georg Hansen; udd. t. søs i skonnerterne »Majus Bay« af Nykøbing F., »Ellen« af Ærøskøbing og »Christian« af Thurø samt i 4-mastet bark »Tinto Hill« af Glasgow 1904-09, styrmands- og skibsførereksm. (Fanø Navigationsskole) 1909-11, styrmand i Em. Z. Svitzer's Bjergnings-Entreprise A/S 1911-12 og i D.F.D.S. 1912-22, lods v. Århus

statslodseri 1922, forflyttet t. Hals lodseri 1929, lodsformd. v. samme 1949-55; skibsførerborger- skab 1926; formd. f. Dansk Lodsforening 1929-30, medl. af best. f. og næstformd. i samme 1937-55, enerepræsentant f. lodserne i kommissionen vedr. fornyelse af lodsernes hidtidige pensions- ordning 1956, medl. af søretten f. Ålborg amt; æresmedl. af Dansk Lodsforening.

Adr. Strindbergsvej 42, Kbhvn. Valby.

**Houmann, Hjalmar**, kaptajn, fhv. skibsfører (R. 29/3 1954); f. 30/8 1883 i Thorshavn, Færøerne, søn af skibsfører Ditlev Henrik Houmann og hustru Andrea f. Debess; g. 21/6 1944 m. Edith Marie Elisabeth H., f. Gerhardt; t. søs m. skonnerten »Frederiksvåg« af Thorshavn 1899, sejlet på Hamburg hovedsagelig m. tyske sejskibe s. 1901, styrmandseksm. (Kbhvn.s Navigationsskole) 1907, skibsførereksm. 1908, styrmand og skibsfører i forskellige danske rederier t. 1915, ansat i rederiet A. P. Møller, Kbhvn. 1915-55, hovedsagelig virket s. skibsfører i nævnte rederi samt medvirket v. tilsyn m. rederiets nybygninger.

Adr. Nakskovvej 94, Kbhvn. Valby.

**Houmøller, Frithiof**, civilingeniør (R. 4/12 1954) (S.V.3<sup>1</sup>); f. 18/2 1885 i Frederikshavn, søn af jernstøber, direktør Lauritz Peter Houmøller og hustru Annette Elise f. Olsson; g. 22/11 1912 m. Cathrine H., f. Thuesen; cand. polyt. (maskin- ingeniør) 1908, ingeniør i A/S Frederikshavns Jernstøberi & Maskinfabrik, Brdr. Houmøller, Frederikshavn 1908, underdirektør i samme 1916, adm. direktør 1927-36, borgmester i Frederikshavn 1933-36, branddirektør i Frederikshavn f. Købstædernes alm. Brandforsikring 1935-36, fast mæglingssmd. i Jern- og Metalindustriens Sammenslutning, Kbhvn. 1936-54, sekretær i sammen- slutningens lærlingeudvalg 1936-55 og i svende- prøvekommissionen 1940-55, medl. af lærlingeud- valget 1947-57; gennem årene foretaget adskillige studie- og forretningsrejser t. udlandet; medl. af best. f. Frederikshavns tekniske Skole 1918-36, medl. af Frederikshavns kommunes svendeprø- vekommission og bygningskommission 1919-30,



**H. R. Hummelgaard**  
kaptajn  
Gravlev pr. Skørping



**K. E. Hutters**  
ingeniør  
Farum



**H. K. J. Hvidmark**  
stationsforstander  
Kbhvn. N.



**A. Hviid**  
skovrider  
Stendalgård pr. Kjellerup

repræsentant i Dansk Arbejdsgiverforening f. Foreningen af Fabrikanter i Jernindustrien i Provinzen 1922-24 og sen. t. 1933, medl. af best. f. Foreningen af danske Jernstøberier og f. Foreningen af Motorfabrikker i Danmark 1924-33, medl. af best. f. Dansk Arbejdsgiverforening's lokalafd. f. Frederikshavn 1924-33; gennem en årrække medl. af repræsentantskabet f. Det konservative Folkeparti, formd. f. partiets amtsudvalg f. Hjørring amt 1927-36, medl. af Frederikshavns byråd 1931-36, medl. af Frederikshavns havnekommission 1931-33 og af Frederikshavns bygnings- og brandkommission 1933-36, till. medl. af Købstadsforeningens repræsentantskab, medl. af den svensk-danske komité f. Göteborg-Frederikshavns ruten's udvidelse 1934-36.

Adr. Herluf Trolles Gade 21. Kbhvn. K.

**Huld, Kaj Arne**, afdelingsingeniør (R. 16/9 1954).

Adr. Skjoldgårdsvej 6 A, Charlottenlund.

**Hulgaard, Hans Otto**, tandlæge (R. 13/2 1956); f. 18/5 1897 i Vissenbjerg, Odense amt, søn af læge Lars Peter Hulgaard og hustru Kirstine Egidie f. Børgesen; g. 4/8 1923 m. tandlæge Inger Ulla H., f. Poulsen; student (Svendborg) 1916, tandlægeeksm. 1919, assistent i Trondhjem og Oslo 1919-22, praktiserende tandlæge i Århus s. 1922; i 3 perioder formd. f. Århus Tandlægeforening 1930-42, medl. af hovedbest. f. Dansk Tandlægeforening 1941-48, formd. f. samme 1952-55, formd. f. Dansk Tandlægeforening's voldgiftsret s. 1957, medstifter af Jydsk Odontologisk Selskab 1923, medl. af best. f. samme 1949-52, formd. i best. f. Dentalakts. af 1934 s. 1934, formd. f. Selskabet Polyhymnia 1945-52, medl. af undervisningsministeriet's udvalg t. oprettelse af en tandlægehøjskole i Århus 1953-58, medl. af indenrigsministeriet's tandteknikerkommission af 1955; æresmedl. af Den franske Tandlægeforening 1955.

Adr. Rønnevej 7, Risskov.

**Humlum, Johannes Peter Christian Nikolaj**, professor, dr. phil. (R. 4/9 1956); f. 14/7 1911 i

Holstebro; student (Roskilde) 1929, cand. mag. 1935; professor i geografi v. Århus Universitet. Aadr. Vanløsevej 15, Århus.

**Hummelgaard, Hans Rodkjær**, kaptajn (R. 27/5 1956); f. 16/8 1905 i Ålestrup, Østerbølle sogn, Viborg amt, søn af møller Peter Hansen Hummelgaard og hustru Antonette f. Rodkjær; g. 10/5 1930 m. Ella H., f. Jørgensen; skovfogedeksm. 1926, løjtnant og flyver 1929, kaptajn af reserven 1937, statsskovfoged 1938-46, kaptajn af linien 1946, pens. 1957, kompagnichef i hjemmeværnet; medl. af Rebildkomitéen.

Adr. Gravlev pr. Skørping.

**Huss-Nielsen, Franz Josef**, oberstløjtnant (R. 6/7 1957) (H.T.H.).

Adr. Odensegade 12, Kbhvn. Ø.

**Hutters, Knud Erik**, ingeniør (R. 1/10 1956); f. 19/8 1909 i Kbhvn., søn af redaktør, grosserer Axel Hutters og hustru Marie f. Siegler; g. 5/5 1935 m. Hildegard H., f. Petersen (d. 1955), g. 28/9 1957 m. Hedvig H., f. Karup; realeksm. fra Ordrup Gymnasium 1927, udd. s. smed 1927-31, afgs.eksm. fra Kbhvn.s Maskinteknikum 1934, ansat i Lyfa A/S, Kbhvn. 1934-35, teknisk tegner v. hærens flyvetropper 1935, driftsassistent 1938, leder af driftskontoret 1939; lærer v. Gentofte tekniske Skole 1934-46 og v. Farum tekniske Skole 1948-57; medl. af best. f. Farum Borger- og Grundejerforening.

Adr. Lindegårdsvej 19, Farum.

**Hvejsel, Marinus Pedersen**, pens. overpolitbetjent (R. 24/6 1954); f. 15/8 1889 i Hvejsel sogn, Vejle amt, søn af gårdejer Jens Pedersen og hustru Laurine f. Pedersen; g. 24/12 1940 m. Inger Martha H., f. Hansen; udl. s. murer h. murermester Andr. Jensen, Ringive pr. Farre 1906, svend h. læremesteren og h. murermester Stilbjerg, Ildved pr. Jelling, aftjent værnepligt v. livgarden 1910-11, frekventeret Ollerup Højskole 1911-12 og Haslev Håndværkerhøjskole 1913-14, selvstændig murermester 1912-13, politbetjent i Kbhvn.s ordenspoliti (station 1) 1914,

overpolitibetjent af 2. grad 1941, overpolitibetjent af 1. grad 1946, pens. 1959; gennem 3 år delegeret v. Dansk Politiforening's ombudsmøder, gennem 20 år medl. af best. f. samt sekretær og kasserer i Haveforeningen B.B.H., Kbhvn.

Adr. Nørre Farimagsgade 82, Kbhvn. K.

**Hvidkjær, Mads Peter Kristian Jensen**, politiassistent (R. 21/3 1958); f. 16/6 1892 i Fraugde, Odense amt, søn af gårdejer Jørgen Hvidkjær; g. 16/1 1943 m. Dyveke H., f. Thomsen; udd. og virket v. landbrug t. 1914 og 1919-21, indkaldt t. sikringsstyrken 1914-19, politibetjent på Frdbg. 1921-26, politibetjent i Glostrup 1926, overpolitibetjent 1938, politiassistent 1942.

Adr. Hovedvejen 119 B, Glostrup.

**Hvidmark, Harald Kristian Jensen**, stationsforstander (R. 22/4 1954); f. 12/3 1895 i Vester Ulslev sogn, Maribo amt, søn af gårdejer Claus Christian Jensen og hustru Maren f. Pedersen; g. 12/5 1922 m. Eja Marie Cecilie H., f. Schjæring; realeksm. fra Nysted Mellem- og Realskole 1913, ansat v. D.S.B. (Frederikssund) 1914, trafikassistent 1920, forrettet tjeneste i distriktsledelsen 1928-43, souschef på Nørrebro Station, Kbhvn. 1943, stationsforstander 1951.

Adr. Hillerødgade 24, Kbhvn. N.

**Hvidt, Mogens**, landsdommer (R. 23/10 1954); f. 7/11 1911 i Kbhvn.; dommer i østre landsret.

Adr. Uraniavej 2, Kbhvn. V.

**Hviid, Axel**, skovrider (R. 1/2 1954); f. 10/9 1910 på Frdbg., søn af linoleumshandler Aage Hviid og hustru Ingeborg f. Koføed; g. 14/6 1935 m. Rigmor H., f. Amsinck-Christensen; student (Frdbg. Gymnasium) 1929, ansat u. Næsbyholm skovdistrikt 1929-30, forstkandidat 1935, praktikanter i Uddeholms Aktiebolag, Värmland, Sverige 1934-35, skovrider f. Matrup skovdistrikt 1936-37, forstfuldmægtig v. statsskovbruget 1937-43, tjenstgørende i direktoratet f. statsskovbruget 1943-46, skovrider i samme 1946-49, skovrider f. Viborg statsskovdistrikt s. 1949; medl. af best. f. Danske Forstkandidaters Forening s. 1947, formd. f. samme 1947-51, formd. f. Statsskovriderforeningen s. 1958; forestry officer u. F.A.O. på Philippinerne (U.N./F.A.O. Pulp and Paper Survey Mission to the Philippines) 1952-53; statens tilsynsførende m. de private skove i Viborg amt s. 1953; medl. af Rotary International, præsident 1955-56.

Adr. Stendalgård pr. Kjellerup.

**Hviid, Morten Møller**, dommer (R. 29/3 1954); f. 24/3 1902 i Sjølund, Vejstrup sogn, Vejle amt, søn af møller Johan Hviid og hustru Margrethe f. Møller; g. 15/11 1930 m. Vitta H., f. Madsen (d. 1952); student (Kolding) 1921, cand. jur. 1928, sagførerfuldmægtig i Haslev og Kolding 1928-30, dommerfuldmægtig v. civildommerkontoret i Kolding 1930-37, dommerfuldmægtig i Nykøbing F. 1937-51, kst. dommer i østre landsret 1947-50, civildommer i Ålborg 1951, dommer i Tårnby retskreds 1957; formd. f. best.

f. A/S Sjølund Mølle, Sjølund s. 1935, formd. f. Juridisk Forening f. Nordjylland 1954-56, præsident f. Ålborg Rotaryklub 1954-55, formd. f. Kbhvn.s amts 2. landvæsenkommission 1957.

Adr. Kastelsvej 27, Kbhvn. Ø.

**Hüttemeier, Erik Edvard**, konsul (R. 1/1 1958) (Chr.X.Fr.M.) (Chr.X.E.M.).

Adr. Kgl. Dansk Konsulat, Hongkong.

**Hye-Knudsen, Ernst**, solofløjtenist (R. 24/11 1955); f. 8/8 1898 i Nyborg, søn af musikdirigent, løjtnant August Vilhelm Thomas Knudsen og hustru Ida Christjane Nathalie f. Madsen; udd. af faderen og af Laurits Larsen-Heller (fløjte), første engagement på Bellevue Strandhotel, Klampenborg 1915, gennem 2 år 1. fløjtenist i Nordvestra Skånes Orkesterforening, Hålsingborg, ansat v. Scala-Teatret, Kbhvn. 1919-25, studieophold h. professor Philippe Gaubert, Paris 1920, kapelmester i Restaurant »Wivel«, Kbhvn. 1925-27, v. Scala-Teatret, Kbhvn. 1927-29, v. Triangel-Teatret, Kbhvn. 1929-31 og v. Dagmar-teatret, Kbhvn. 1931, fløjtenist v. statsradiofonien 1932, solofløjtenist 1944; censor v. Det kgl. danske Musikkonservatorium, Kbhvn. s. 1951.

Adr. Birkevang 56, Virum.

**Hylstofte, Peder Oluf Johannes**, pens. kriminalassistent (R. 24/6 1954; f. 26/8 1887 i Østofte sogn, Maribo amt, søn af smed Hans Christian Hansen og hustru Anne Margrethe f. Christensen; g. 17/2 1939 m. Ingeborg Margrethe Mary H., f. Jensen; politibetjent i Kbhvn. 1914, ansat i statspolitiet 1915, forflyttet t. Nakskov 1920, kriminaloverbetjent 1936, kriminalassistent af 2. grad 1944, kriminalassistent af 1. grad 1951, pens. 1957; tillidsmd. f. Dansk Kriminalpolitiforening's 4. kreds.

Adr. Skovgårdsvej 10, Nakskov.

**Hytteballe, Poul Laurits Poulsen**, gårdejer, fhv. sognerådsformand (R. 24/10 1955); f. 27/6 1894 i Viby sogn, Odense amt, søn af gårdejer Hans Poulsen Hytteballe og hustru Maren f. Larsen; g. 11/7 1919 m. Johanne H., f. Jensen; udd. v. landbrug, aftjent værnepligt 1915, hjemsendt s. underkorporal, genindkaldt t. sikringsstyrken 1917, frekventeret Askov Højskole 1917-18, bestyrer af faderens gård: Hytteballegård, Måle pr. Kerteminde 1919, overtaget samme (slægtsgård) 1933; medl. af Viby sogneråd 1929-37, sognerådsformd. 1937-58, medl. af Odense amtsråd s. 1947, gennem en årrække formd. og kasserer f. Måle Brugsforening, formd. f. Andelsmejeriet Rødsbæk, medl. af best. f. Odense-Kerteminde-Martofte Jernbaneselskab, medl. af repræsentantskabet f. Banken f. Kerteminde og Omegn A/S, Kerteminde.

Adr. Hytteballegård, Måle pr. Kerteminde.

**Hyttel, Peter Christian**, opsynsmand v. redningsvæsenet\* (R. 9/5 1954) (H.T.R.); f. 20/2 1891 i Sæby, søn af fisker Carl Emil Hyttel; g. 20/5



**E. Hye-Knudsen**  
solofløjtenist  
Virum



**A. J. V. P. Høg-Andersen**  
kaptajnløjtnant  
Rødovre pr. Vanløse



**S. U. Høgh**  
gårdejer  
Karlby pr. Hornslet



**H. N. Høirup**  
domprovst, dr. theol.  
Viborg

1914 m. Emma Marie H., f. Christensen; virket s. fisker t. 1934, derefter handlet m. fisk; bådmand v. redningsvæsenets station i Sæby 1920, sen. opsynsmand v. samme; medl. af best. f. Sæby Fiskeriforening 1927, formd. f. samme s. 1933, medl. af Sæby byråd, fl. a. tillidshverv.  
Adr. Strandgade 19, Sæby.

\* Opsynsmand P. C. Hyttel, Sæby, er afgang ved døden.

**Häuser-Hansen, Tage**, afdelingsarkitekt (R. 1/2 1954).  
Adr. Ellebækvej 29, Gentofte.

**Høed, Henri Siegfried Elmer**, oberstløjtnant (R. 1/10 1956).  
Adr. Christiansgade 31, Rungsted Kyst.

**Høegh-Guldborg, Bent Julius**, generalsekretær, landsretssagfører (R. 9/1 1956); f. 20/6 1912 i Kbhvn.; generalsekretær f. Grosserer-Societetet's Komité, f. Den Danske Handelsstands Fællesrepræsentation, f. den danske afd. af de nordiske handelsmøder og f. den danske afd. af Det internationale Handelskammer.  
Adr. Sundvænget 44, Hellerup.

**Høg-Andersen, Anders Johannes Vagn Pedersen**, kaptajnløjtnant (R. 4/10 1954) (H.T.S.) (H.16.) (I.S.M.F.); f. 28/5 1899 på Frdbg., søn af overpolitbetjent Anders Johan Høg-Andersen og hustru Ane f. Pedersen; g. 17/10 1926 m. Helene H.-A., f. Olsen; elev på søværnets konstabelevskole 1914, overkonstabel 1920, underkanoner 1921, artilleriassistent 1923, artillerimester 1926, kvartermester 1932, materielmester 1940, kaptajnløjtnant af specialgruppen 1951; medl. af best. f. Idrætsforeningen f. Søværnets Officerer s. 1942.  
Adr. Valhøjs Allé 22, Rødovre pr. Vanløse.

**Høgh, Søren Udsen**, gårdejer (R. 31/8 1957); f. 15/1 1891 i Karlby, Krogsbæk sogn, Randers amt, søn af gårdejer Peder Andersen Høgh og hustru Ane Marie f. Sørensen; g. 10/9 1918 m.

Ane H., f. Brandstrup Andersen; udd. v. landbrug, frekventeret Roskilde Højskole 1910-11 og Høng Landbrugsskole 1913-14, overtaget slægtsgården i Karlby pr. Hornslet (i slægtens eje s. 1825) s. 4. generation 1915; medstifter af Karlby Kvægavlsforening 1915, gennem 15 år formd. f. samme, formd. f. Kalø Vig Landboforening 1932-46, æresmedl. af samme s. 1946, formd. og kasserer f. Skjærring Andelsmejeri 1935-58, medl. af best. f. De samvirkende jydsk Mejeriforeninger s. 1943, formd. f. Randers Amts Mejeriforening s. 1944, medl. af best. f. Arbejdsgivernes Ulykkesforsikring s. 1946.  
Adr. Karlby pr. Hornslet.

**Høirup, Henning Niels**, domprovst, dr. theol. (R. 27/4 1955); f. 10/4 1909 i Holbæk, søn af stadsskoleinspektør Johannes Høirup (R.p.p.) og hustru Charlotte f. Aaderup; g. 3/10 1934 m. Gerda H., f. Schroll; student (Odense) 1927, cand. theol. 1934, studierejse t. Edinburgh 1934-35, dr. theol. 1949, præst v. statsfængslet i Nyborg 1934-38, sognepræst i Balslev-Ejby 1938, sognepræst v. Viborg Domkirke, provst f. Viborg købstads provsti og stiftsprovst over Viborg stift 1951, domprovst 1958; formd. f. Balslev-Ejby menighedsråd og skolekommission 1938-51, formd. f. Sønderjydsk Forening f. Balslev-Ejby og Omegn 1944-51, kredsformd. f. Den danske Præsteforening, Assens amtskreds 1945-51, medstifter af og medl. af best. f. Grundtvig-Selskabet af 8. Sept. 1947, redaktør af selskabets årbog: Grundtvig-Studier 1948-52, formd. f. selskabet s. 1951, medl. af Viborg købstads skolekommission og af Viborg Katedralskole's skolenævn 1952, medl. af best. f. Skovgaard-Museet 1956 og f. Historisk Samfund f. Viborg Amt 1957, medl. af Den danske Folkekirkes mellemkirkelige Råd 1957; skrevet: Fangen — vort Medmenneske, en Bog om Livet i Fængslet (1939), Landsbykirkens Sange (digte 1941), Ejby Kirke, et Festskrift (1942), Den fynske Sang (sammen m. Marinus Børup 1944), Grundtvigs Erindringer og Erindringer om Grundtvig (sammen m.





**I. Høst**  
kgl. bogholder,  
kassekontrollør  
Kbhvn. Ø.



**V. B. Isbrand**  
lektor  
Kbhvn. NV.



**S. Islandi**  
kgl. kammersanger  
Kbhvn. Ø.



**K. J. Iversen**  
politiasistent  
Toftlund

Steen Johansen 1948), Grundtvigs Syn på Tro og Erkendelse (disputats 1949), Fra Døden t. Livet, Grundtvigs Tanker om Liv og Død (1954), Frederik Lange Grundtvig (sammen m. M. F. Blichfeld og I. M. Boberg 1955) og Viborg Domkirke (kort vejledning 1956, engelsk og tysk udgave 1957).

Adr. Viborg.

**Højgaard, Kristian Larsen**, proprietær (R. 18/6 1956).

Adr. Melsted Vestergård pr. Hvorupgård.

**Hørmann, Ellen Ida**, fuldmægtig (R. 2/4 1958) (H.T.S. 29/1 1948); f. 10/4 1902 i Kbhvn., datter af urmager v. orlogsværftet Jacques Peschardt (DM.p.p.) og hustru Anna Marie f. Petersen; frekventeret Handelsskolen f. Kvinder, Kbhvn. 1918, ansat i Arbejdsgivernes Ulykkesforsikring Kbhvn. 1918-19, kontorist v. orlogsværftet 1919, kontorassistent 1935, tjenestemand 1938, assistent 1943, overassistent 1946, fuldmægtig 1953; sekretær f. direktøren f. orlogsværftet s. 1948.

Adr. Elsdyrsgade 22, Kbhvn. K.

**Høst, Inger**, kgl. bogholder, kassekontrollør (R. 17/5 1954); f. 17/9 1890 i Nykøbing F., datter af bagermester Jørgen Frederik Didrik Junior og hustru Thyra Christine f. Sandberg; ansat på Nykøbing F. Herredskontor 1906, i firmaet L. P. Jappe's Eftf., Nykøbing F. 1907 og h. overretssagfører Poul Rasmusen, Kbhvn. 1908, kontorassistent v. Polyteknisk Lærestanstalt, Kbhvn. 1909, kgl. bogholder og kassekontrollør 1931.

Adr. Kanslergade 4, Kbhvn. Ø.

**Isaksen, Aksel Hilbert Keller**, kaptajn (R. 2/2 1955) (H.T.H.).

Adr. Livgardens Kaserne, Øster Voldgade 2 B, Kbhvn. K.

**Isaksen, Poul Abildgaard**, oberstløjtnant (R. 18/4 1957).

Adr. Avedørelejren pr. Hvidovre.

**Isbrand, Victor Bagley**, lektor (R. 28/8 1955); f. 6/7 1897 i Kbhvn., søn af guldsmed Adolf Frederik Isbrand og hustru Charlotte Jane f. Bagley; afgang s. maler fra Kunstakademiet, Kbhvn. 1917, udstillet første gang på Charlottenborg, Kbhvn. 1916, tildelt akademiets mindre guldmedaille 1919, besøgt London 1919 samt Java og Malakka (gave fra etatsråd H. N. Andersen) 1920, i øvrigt besøgt Kina, Japan, Frankrig, Spanien, Belgien og Grønland, lektor v. Kunsthåndværkerskolen, Kbhvn. s. 1930.

Adr. Grønnemose Allé 23, Kbhvn. NV.

**Ishøj, Wladimir**, generalkonsul (R. 1/1 1955) (Chr.X.Fr.M.); f. 26/3 1903 i Barnaul, Sibirien, søn af filialbestyrer Einar Ishøj og hustru Selma f. Nymann; g. 14/12 1934 m. Rebecca Elizabeth I., f. Ditty; realeksm. 1920, ansat i A/S Vestindisk Handelskompagni 1920-24, gennemgået kornetskolen på Kronborg, ansat i A/S Vestindisk Handelskompagni's filial i Barranquilla, Columbia 1925, ansat i Elektrisk Kompagni, Panama 1927-29, derefter tilknyttet agenturfirmaet F. E. Escoffery, sen. Agencias Escoffery S.A., p.t. meddirektør f. nævnte selskab; fung. dansk konsul i Panama 1942, konsul 1946, generalkonsul 1949; repræsenteret Danmark som overordentlig befuldmægtiget minister i særlig mission v. Panama's 50-års jubilæum 1953; præsident f. De Frie Danske i Panama u. krigen 1940-45; tildelt Galathea-medailen 1956.

Adr. P. O. Box 934, Panama, R. P.

**Islandi, Stefan**, kgl. kammersanger (R. 3/12 1955) (I.F.2.); f. 6/10 1907 i Skagafjord, Island, søn af landmand Gudmundur Jonsson og hustru Gudrun Stefansdottir; g. 6/10 1950 m. Kristiana I., f. Sigurz; sangstudier i Italien 1930-35, debut på Det kgl. Teater, Kbhvn. (i Madame Butterfly) 1938, kgl. kammersanger 1949; hovedroller i Tosca, Bohème, Rigoletto, Faust, Traviata, Don Carlos, Cavalleria Rusticana, Perlefiskerne, Carmen, Don Pasquale, Barberen fra Sevilla, Eugen Onegin og Werther m. fl.

Adr. Solvænget 1, Kbhvn. Ø.



**A. H. Jacobsen**  
fhv. skibsværftsarbejder  
Kbhvn. Ø.



**B. Jacobsen**  
kgl. skovrider  
Valdemarslund pr.  
Kvistgård



**C. E. Jacobsen**  
direktør  
Randers



**H. K. E. Jacobsen**  
skibssinspektør  
Alborg

**Iuel, Iens**, kammerherre, hofjægermester, godsejer (R. 27/4 1955); f. 28/4 1897 på Mejlgård, Glæsborg sogn, Randers amt, søn af kammerherre, hofjægermester Niels Iuel og hustru Clara f. Treschow; g. 18/10 1921 m. Clara I., f. Treschow; student (Stenhus) 1915, cand. phil. 1916, udd. v. landvæsen, godsinspektør på Krabbesholm i Horns Herred 1922-39, ejer af det Petersgårdske skovdistrikt og gods pr. Langebæk, sideløbende ejer af Petersgård hovedgård pr. Langebæk 1938-57; landbrugskyndigt medl. af direktionen f. den Suhr'ske Stiftelse s. 1940, medl. af best. f. Generalkonsul J. Holmblad's Legat 1939, f. Danske Skovejeres Merhugstfond s. 1942, f. Landsforeningen »Dansk Arbejde«s Vordingborg afd. 1945-56, f. Kryolith Mine- & Handels-Selskabet A/S, Kbhvn. s. 1947, næstformd. s. 1951, f. Dansk Skovforening s. 1947 og f. A/S Dansk Skovindustri, Næstved, næstformd. s. 1957, medl. af direktionen f. Det Classenske Fideikommis s. 1948, formd. f. Skovbrugets Arbejdsgiverforening på Sjælland s. 1952.

Adr. Petersgård pr. Langebæk.

**Iversen, Broder Børge**, oberstløjtnant (R. 18/4 1957).

Adr. Skovbakken, Langå.

**Iversen, Hans Jørgen Christian Fischer**, fhv. skibsfører (R. 28/2 1956).

Adr. Ordrupvej 88, Charlottenlund.

**Iversen, Iver Hjalmar**, maskinmester (R. 17/12 1957).

Adr. Hjallesøvej 74, Odense.

**Iversen, Karl Johan**, politiassistent (R. 28/1 1956) (Ty.J.K.2. 1916) (Ty.S.Æ. 1917); f. 5/5 1892 i Sønder Hygum sogn, Haderslev amt, søn af førstelærer Hans Iversen og hustru Anna Kristine f. Sindbek; g. 14/11 1917 m. Marie I., f. Iversen; udd. v. landbrug, aftjent værnepligt 1912-14, deltaget i verdenskrig I 1914-18, ansat

i den internationale kommission's politi i Sønderjylland 1919, politibetjent i Toftlund 1920, overpolitibetjent af 2. grad 1941, overpolitibetjent af 1. grad 1944, politiassistent af 2. grad og stationsleder i Toftlund 1953; u. besættelsen deltaget i modstandsbevægelsen 1940-45; medl. af best. f. Luthersk Mission's missionshus, Toftlund, gennem en del år søndagsskolelærer og bibelklasseleder i Toftlund.

Adr. Bakken 4, Toftlund.

**Iversen, Søren Christian**, overkirurg (R. 9/9 1955); f. 14/7 1896 i Skagen, søn af fisker Peter Iversen og hustru Thomasine f. Jacobsen; g. 12/12 1925 m. Else I., f. Oppenhagen; student (Hjørring) 1915, cand. med. 1922, kirurgisk uddannelse på forskellige provinshospitaler og Samfundet og Hjemmet f. Vanføre, specialist i kirurgiske sygdomme 1933, overlæge v. Bornholms Amtssygehus i Rønne 1935, overkirurg 1936.

Adr. Sygehusvej 11, Rønne.

**Jacobsen, Anton Heinrich**, fhv. skibsværftsarbejder (R. 9/5 1957) (H.T.S.); f. 11/4 1893 i Kbhvn., søn af fyrbøder i marinen A. H. Jacobsen og hustru Ane f. Møller Jensen; g. 28/4 1918 m. Astrid J., f. Carlsen; skibsværftsarbejder på Holmen, Kbhvn. 1916-19 og 1920-58, gennem årene udlånt t. forskellige afd. indenfor søværnet og beskæftiget v. såvel stationært s. mobilt arbejde; tidl. medl. af best. f. klub 8 u. Hær og Flåde.

Adr. Løgstørgade 34, Kbhvn. Ø.

**Jacobsen, Børge**, kgl. skovrider (R. 14/9 1956).  
Adr. Valdemarslund pr. Kvistgård.

**Jacobsen, Carl Emil**, direktør (R. 12/2 1954); f. 6/7 1895 i Randers, søn af restauratør Anders Jacobsen og hustru Hedvig f. Pedersen; g. 25/12 1922 m. Anna Marie J., f. Møller; udd. indenfor handels- og kontorvirksomhed, forretningsfører i H. C. Justesen's Stolefabrik, Randers 1919, direktør f. samme u. firmanavnet: A/S Randers



**K. M. Jacobsen**  
kedelpasser  
Vordingborg



**M. P. Jacobsen**  
korpsmester  
Tåstrup



**R. Jacobsen**  
postmester  
Haslev



**V. Jacobsen**  
fhv. vandværksbestyrer  
Kbhvn. F.

Stolefabrik, Randers 1928; formd. f. Træindustriens Fabrikantforening f. Jylland; medl. af best. f. A/S Randers Stolefabrik, Randers og f. A/S Novopan Træindustri, Pindstrup, formd. f. best. f. A/S Otto Kragh, Randers; adm. direktør f. Ejendomsakts. »Rosendal«, Randers.  
Adr. Østergade 16, Randers.

**Jacobsen, Hans Karl Efsen**, skibsinspektør (R. 15/3 1958); f. 2/6 1897 i Vonsbæk, Haderslev amt, søn af sognepræst Jacob Jacobsen og hustru Dagmar f. Efsen; g. 12/6 1943 m. Lisa J., f. Gording; realeksm. fra Haderslev Latinskole 1913, t. søs m. kadetskoleskib 1913, deltaget i verdenskrig I 1914-18, styrmandseksm. 1919, skibsførereksm. 1922, 4.-1. styrmand i Ø.K. 1919-24, skibsfører i Siam Steam Nav., Bangkok 1925-36, skibssynsmand i statens skibstilsyn i Kbhvn. 1936-43, skibsinspektør af 2. grad 1943, ledende skibsinspektør f. statens skibstilsyn's inspektorat f. Jylland s. 1946; censor v. lodseksm. i Bangkok 1934-35, medl. af navigationseksamissionskommissionen 1940-44, formd. f. Nordjylland f. Foreningen t. Søfartens Fremme s. 1954.  
Adr. Gyvelvej 4, Ålborg.

**Jacobsen, Holger Vilhelm Rasmus**, kaptajnlejt-nant (R. 2/2 1956) (H.T.H.).

Adr. Ingeniørtropperne tekn. Tjeneste, Jydske Depot, Undallslund pr. Viborg.

**Jacobsen, Jens Kristian**, proprietær\* (R. 4/5 1954); f. 10/10 1868 på Gammelgård, Dølby sogn, Viborg amt.

Adr. Krarupgård pr. Skive.

\* Proprietær J. K. Jacobsen, Krarupgård pr. Skive, er afdøet ved døden 28/7 1958.

**Jacobsen, Karl Marinus**, kedelpasser (R. 9/4 1956); f. 29/10 1893 i Boeslum, Dråby sogn, Randers amt, søn af boelsmand Søren Peter Jacobsen og hustru Poulina f. Bruun; g. 2/6 1916 m. Kirsten J., f. Jensen; udd. v. landbrug, medhjælper h. faderen, kranfører v. Køge Skibsværft 1916-23, fyrbøder v. Sindssygehospitalet v. Vordingborg 1923, kedelpasser v. samme s. 1939;

landsformd. f. Dansk Hospitalsforbund's gruppe 2 (økonomiforbundet) 1943-56, formd. f. sammes Vordingborg afd. 1936-54.

Adr. Primulavej 12, Vordingborg.

**Jacobsen, Leopold Roug**, plantageejer (R. 4/12 1954).

Adr. Femø.

**Jacobsen, Mads Peder**, korpsmester (R. 16/1 1957); f. 24/8 1898 i Frørup sogn, Svendborg amt, søn af landmand Niels Peter Jacobsen og hustru Christiane Antoinette f. Poulsen; g. 2/4 1921 m. Maren J., f. Hansen; udd. s. maskinarbejder, mekaniker i Auto-Centralen, Nyborg 1923-36, till. kommunal brandmand i Nyborg, ansat i Falck's Redningskorps 1936-41, mester i C.F.-korpset 1941, korpsmester af 2. grad 1953.

Adr. Roskildevvej 56, Tåstrup.

**Jacobsen, Mogens Juel**, direktør, oldermænd (R. 4/9 1954); f. 30/6 1890 i Kbhvn.; direktør f. A/S L. Jacobsen, Kbhvn.; oldermænd f. Bødkerlauget i Kbhvn.

Adr. Nyelandsvej 73, Kbhvn. F.

**Jacobsen, Rasmus**, postmester (R. 10/12 1958); f. 17/3 1892 i Framlev, Århus amt, søn af gård-ejer Laust Jacobsen og hustru Maren f. Christensen; g. 7/3 1919 m. Jensine Kathrine J., f. Bøje; reservepostbud i Kbhvn. 1914, postbud 1917, overpakmester 1920, postelev 1922, post-medhjælper 1923, postassistent i Kalundborg 1924 og v. jernbanepostkontor I, Kbhvn. 1929, overassistent 1934, postkontrollør 1943, postmester i Haslev 1952; fast befalingsmand i hærens reserve 1915-27; formd. f. Kalundborg Skytteforening 1924-29, æresmedl. i post- og telegraf-væsenets medhjælperklub, formd. f. Postmester Dreyer's Mindelegat, f. Haslev Borgerforening og f. Haslev Skytteforening.

Adr. Haslev.

**Jacobsen, Svend Aage**, dommer (R. 23/10 1954); f. 21/6 1910 i Ålborg, søn af togfører Peder Jacobsen og hustru Birgitte Katrine f. Jen-



**P. B. Jagd**  
direktør  
Kbhvn. K.



**G. J. Jakobsen**  
skoledirektør  
Lyngby



**J. K. Jakobsen**  
politiassistent  
Skjern



**J. P. Jakobsen**  
fhv. gårdejer  
Ikast

sen; g. 2/8 1941 m. tandlæge Bitten J., f. Gravesen (d. 1947), g. 4/10 1952 m. Esther J., f. Fussing; student (Ålborg) 1928, cand. jur. 1934, sagførerfuldmægtig i Kbhvn. 1934, dommerfuldmægtig i Næstved 1936 og i Ålborg 1941, fuldmægtig h. rigsadvokaten 1942, fuldmægtig og medhjælper h. statsadvokaten f. Kbhvn. 1942, kst. dommer i Kbhvn.s byret 1946, udnævnt 1949, dommer i Ballerup retskreds 1957; lærer i erhvervsret v. Handelshøjskolen i Kbhvn. s. 1948.

Adr. Virumstræde 10, Virum.

**Jacobsen, Svend Vilhelm Lars**, kriminalassistent\* (R. 7/12 1954); f. 19/3 1890 i Kbhvn.

Adr. Akacievej 33, Virum.

\* Kriminalassistent S. V. L. Jacobsen, Virum, er afgået ved døden 22/10 1955.

**Jacobsen, Tage Oluf Volmer**, fyrmester (R. 29/1 1955); fyrmester af 2. grad.

Adr. Fornæs Fyr pr. Grenå.

**Jacobsen, Thomas Querling**, civilingeniør, amtsvandinspektør\* (R. 12/10 1954); f. 18/3 1889 i Hellevad sogn, Åbenrå amt.

Adr. Ribe Landevej 30, Tønder.

\* Civilingeniør, amtsvandinspektør T. Q. Jacobsen, Tønder, er afgået ved døden 1959.

**Jacobsen, Vidar**, fhv. vandværksbestyrer (R. 23/7 1954); f. 17/6 1888 i Kbhvn., søn af marine-løjtnant Hans Frederik Jacobsen (R.DM.p.p.) og hustru Jenny Theodora Josephine f. Sichlau; g. 10/5 1912 m. Christiane Mathilde V. J., f. Rasmussen; præliminæreksm. 1903, adgs.eksm. t. marinens ingeniørskole 1905, maskinmestereksm. 1. og 2. del samt tillægsprøve i elektroteknik 1907, maskinmester i D.F.D.S. 1908-19, maskinmester v. Holbæk kommunale el-værk 1919-42, vandværksbestyrer i Holbæk 1942-58; medl. af Holbæk byråd 1925-29 og 1933-58, viceborgmester 1943-58.

Adr. H. Schneekloths Vej 10, Kbhvn. F.

**Jaensson, Skjold Alfred**, afdelingsingeniør, cand. polyt. (R. 1/10 1954); f. 10/2 1913 på Frdbg., søn af konstruktør Carl Oskar Jaensson og hustru Emilie Vilhelmine f. Jørgensen; g. 10/8 1940 m. Ellen Bugge J. f. Eriksen; student (Frdbg. Gymnasium) 1932, cand. phil. 1933, cand. polyt. 1938, ansat v. hærens flyvertropper 1938, sen. overgået t. flyvevåbnet, afdelingsingeniør i samme.

Adr. Hostrups Have 25, Kbhvn. V.

**Jagd, Palle Bolten**, direktør f. forsvarrets bygningstjeneste, oberstløjtnant (R. 18/4 1956); f. 25/4 1918 i Viborg, søn af kaptajn Knud B. Jagd (R.p.p.) og hustru Ulla f. Andersen; g. 7/11 1941 m. Elin J., f. Tryde; student (Frederiksborg) 1936, filosofikum 1937, løjtnant af ingeniørtropperne 1939, premierløjtnant 1940, forrettet tjeneste v. det danske kommando i Sverige 1943-45, chef f. dansk minekontrol 1945-46, lærer v. pioner- og telegrafskolen 1946, kaptajnløjtnant 1946, gennemgået hærens officersskole's ingeniørkursus 1946-48, ansat i krigsministeriet 1948-50, i forsvarsministeriet 1950-52, lærer v. hærens officersskole, hærens fenrikskole og forsvarsakademiet 1948-52, kaptajn 1949, oberstløjtnant 1952, oberstløjtnant i nummer i reserven 1954, direktør f. forsvarrets bygningstjeneste 1952; formd. f. forsvarsministeriet's kommandantskabsforvaltningsudvalg 1955, repræsentant v. NATO's infrastrukturkomité 1951-52; medl. af best. f. Ingeniørlojtnantselskabet 1942-49, formd. 1947-49, medl. af best. f. Det krigsvidenskabelige Selskab 1945-47, medl. af Dansk Ingeniørforening 1948; artikler i Militært Tidsskrift og Tidsskrift f. Ingeniørofficerer.

Adr. Bryghusgade 2, Kbhvn. K.

**Jacobsen, Aage Emil**, pens. overfyrbøder (R. 29/1 1956); f. 20/10 1890 i Kbhvn., søn af former Theobald Jacobsen og hustru Anna Marie f. Olsen; g. 9/5 1923 m. Doris J., f. Pedersen; udl. s. smed h. smedemester Carl Svenningsen, Tommerup 1908, derefter maskinarbejder på orlogsværftet, fyrbøder i fyr- og vagervæsenet (søværnet) 1924, overfyrbøder 1939, afsked 1955.

Adr. Thorupgårds Allé 11, Vanløse.



**Jakobsen, Georg Johannes**, skoledirektør (R. 23/10 1957); f. 19/7 1890 på Bogø, Præstø amt, søn af gårdejer Rasmus Jakobsen og hustru Karen f. Larsdatter; g. 23/12 1915 m. Gerda Kristine J., f. Sørensen (d. 1944), g. 23/12 1945 m. Kathrine Johanne Juul J., f. Dalsted; t. søs m. sejlskibe t. 1907, lærereksm. (Vordingborg) 1911, frekventeret Statens Gymnastikinstitut, Kbhvn. 1911-12, forskellige kursus på Statens Lærerhøjskole, aftjent værnepligt i søværnet 1912, vikar på forskellige skoler 1912-14, timelærer v. Frederikssund Borger- og Realskole 1914-15, lærer v. Lyngby-Tårnbæk kommunale skolevæsen 1915, herunder kommunelærer i Lyngby 1915-19 og v. Rådvad Skole 1919-24, førstelærer v. Tårnbæk Skole 1924, overlærer v. samme 1932, skoleinspektør og leder af det samlede skolevæsen i Lyngby-Tårnbæk kommune 1943, skoledirektør 1947; medstifter af Lyngby-Tårnbæk Kommune-lærerforening 1918, medl. af best. f. samme 1918-21, medl. af best. f. Danmarks Skoleinspektørforening 1943-57, formd. f. samme 1949-57, medl. af hovedstyrelsen f. Danmarks Lærerforening 1951-57; medl. af Lyngby-Tårnbæk kommunes sogneråd 1921-46 og af Tårnbæk sogns menighedsråd 1922-48, formd. f. sidstnævnte 1926-48; gennem årene indehaver af forskellige andre tillidshverv, herunder bl. a. medl. af Tårnbæk havnebest. og medl. af undervisningsministeriets byggeforskningsudvalg f. skolebyggeriet (udpeget af ministeriet).

Adr. Kærmindevej 11, Lyngby.

**Jakobsen, Jakob Kristian**, politiassistent (R. 7/12 1954); f. 1/11 1891 i Albæk sogn, Hjørring amt, søn af husmand Jens Peter Jakobsen og hustru Marie f. Jensen; g. 7/12 1917 m. Marie Kristine J., f. Karkov; udd. v. landbrug m. dertil hørende højskoleophold, forrettet militærtjeneste og hjemsendt s. sergent, politibetjent i Lemvig politikreds 1919, forflyttet t. Skjern 1923, gennem årene avanceret t. politiassistent af 1. grad, stationsleder i Skjern u. ordenspolitiet s. 1958; medl. af best. f. Skjern Museum, kredsformd. f. Foreningen t. Dyrenes Beskyttelse, repræsentant f. Rådet f. større Færdsels-sikkerhed i Bølling-Nørre Herreders retskreds. Adr. Skovbrynet 5, Skjern.

**Jakobsen, Jens Peter**, fhv. gårdejer (R. 23/7 1954); f. 21/4 1892 i Nørre Snede sogn, Skanderborg amt, søn af gårdejer Jens Jakobsen og hustru Mette Kirstine f. Rasmussen; g. 10/10 1916 m. Ingeborg Anna Helene J., f. Andersen; udd. v. landbrug, frekventeret Haslev Landbrugsskole, aftjent værnepligt v. livgarden 1912, overtaget gården: Engholt, Ikast 1916, afstået samme t. en søn 1947; tidl. formd. f. Ikast Mejeri (ca. 1925), formd. f. Ikast-Bording Landboforening t. 1948, landvæsenskommissær og formd. f. landvæsensnævnet i Hammerum herreds 1. kreds; sognerådsformd. i Ikast 1929-44, medl. af Ringkøbing amtsråd s. 1943, medl. af skatterådet f. Herning

skattekreds s. 1946, formd. f. Centralsygehuset, Herning s. 1950.

Adr. Rolighedsvej 5, Ikast.

**Jakobsen, Johan Peder**, kaptajn (R. 2/2 1955) (H.T.H.); f. 6/5 1896 i Jordløse, Svendborg amt, søn af kusk, sen. kreaturhandler Hans Marius Jakobsen og hustru Petra f. Pedersen; g. 5/12 1953 m. Maria J., f. Zubeck; udd. v. handel og sen. v. håndværk (smed og maskinarbejder), aftjent værnepligt 1917, linieunderofficer 1919, forrettet tjeneste v. fæstningsartilleriet og sen. v. H.t.K., militær kørelærer 1927, lærer v. kursus f. kørelærere og motorsagkyndige, militær motorsagkyndig 1953, kaptajn af specialgruppen i forsyningsstropperne, overgået t. reserven 1958.

Adr. Østerbrogade 54, Kbhvn. Ø.

**Jakobsen, Jørgen Ejnar**, politiassistent (R. 1/5 1957); f. 27/6 1890 i Bjedstrup, Dover sogn, Skanderborg amt; politiassistent i landpolitiet.

Adr. Birkevej 4, Silkeborg.

**Jakobsen, Stefan Christian**, kaptajn, billetkasserer (R. 2/2 1954) (H.T.H.); f. 17/12 1891 i Ellinge, Svendborg amt, søn af husmand Carl Christian Jakobsen og hustru Johanne f. Rasmussen; g. 2/6 1918 m. Olga J., f. Wandrup; udd. og virket v. landbrug 1905-12, underkorporal 1913, korporal s. å., elev på underofficersskolen 1913-14 og 1914-15, sergent 1915, elev og sen. lærer på hærens gymnastikskole 1921-25, officiant 1923, overofficiant 1937, stabsofficiant 1945, korpsofficiant 1949, kaptajnløjtnant af specialgruppen 1951, kaptajn af specialgruppen 1953, ansat v. Kronborg slotsforvaltning 1954.

Adr. Nordre Portbygning, Kronborg, Helsingør.

**Jalmer, Carl Christian Enevold**, fhv. kontorchef\* (R. 9/1 1956); f. 4/1 1886 i Kbhvn.; fhv. kontorchef i K.T.A.S.

Adr. Sankt Kjelds Gade 8, Kbhvn. Ø.

\* Fhv. kontorchef C. C. E. Jalmer, Sankt Kjelds Gade 8, Kbhvn. Ø., er afgang ved døden 24/5 1958.

**Jansen, Hans Kristoffer**, togfører\* (R. 13/9 1956) (Fr. VIII.M.M.); f. 6/2 1888 i Tostenæs, Fanefjord sogn, Møn.

Adr. Dyrhaugesvej 12, Korsør.

\* Togfører H. K. Jansen, Korsør, er afgang ved døden 16/1 1958.

**Japp, Christian Jacob Svendsen**, oversignalmester (R. 10/12 1958); f. 21/12 1888 i Krogstrup, Frederiksborg amt, søn af gårdejer, kromand Wilhelm Japp og hustru Hanne Caroline f. Svendsen; g. 19/4 1925 m. Anna Kathrine J., f. Poulsen; udl. s. maskinarbejder 1909, maskinisteksm. 1910, elektroteknikerprøve 1911, installatørkstm. 1918, ansat i D.F.D.S. 1911-12, maskinmester i D.F.D.S.s skibe i udenrigs fart 1912-16, ekstrategner v. D.S.B. 1919, telegrafmester i



**J. P. Jakobsen**  
kaptajn  
Kbhvn. Ø.



**S. C. Jakobsen**  
kaptajn, billetkasserer  
Helsingør



**C. J. S. Japp**  
oversignalmester  
Ålborg



**C. H. J. M. Jarring**  
stationsforstander  
Hobro

Herning 1924-33, telegrafmester af 1. grad 1938, oversignalmester 1946.

Adr. Møllevej 2 B, Ålborg.

Jarlbæk, Ernst Bruno Hansen, kaptajn (R. 1/10 1958) (H.T.H.); kaptajn af specialgruppen.

Adr. Søgårdsvej 19, Ballerup.

Jarring, Christian Harald Jørgen Marinus, stationsforstander (R. 27/4 1957); f. 28/4 1891 i Varde, søn af missionær Adolf Julius Nielsen (stedfader) og hustru Christiane f. Jørgensen; g. 9/5 1913 m. Hansa Christine Frederikke J., f. Berg; præliminæreksm. fra Tøxen's Skole, Køge 1907, trafikalev v. D.S.B. 1908, trafikassistent 1916, overassistent i Brande 1933 og i Korsør 1937, trafikkontrollør i Korsør 1942, stationsforstander i Hobro 1949; medl. af Rotary International.

Adr. Jernbanestationen, Hobro.

Jelnes, Ib Thejll, statsskovrider (R. 14/9 1956); f. 9/10 1911 på Frdbg., søn af postmester Jens Jelnes og hustru Minna Louise Emilie f. Thejll; g. 8/12 1939 m. Else J., f. Hammelev; student 1930, forstkandidat 1936, forstassistent på Oreby skovdistrikt 1936-37 og på Ålholm skovdistrikt 1937-39, assistent v. statsskovbruget 1940-49, skovtaksator 1949-57, skovrider f. Esrup statsskovdistrikt 1957.

Adr. Ostrupgård pr. Esrup.

Jensen, Aage Alfred, brandmand (R. 2/4 1955) (H.T.S.); f. 9/12 1892 i Tølløse, Holbæk amt, søn af skræddermester Lars Peder Christian Jensen og hustru Kirsten f. Olsen; g. 27/10 1918 m. Marie J., f. Petersen; værnepligtig i marinen 1914, korpsartillerist 1916, brandmand i søværnet 1919.

Adr. Humlebækgade 13, Kbhvn. N.

Jensen, Aage Frederik, kreditforeningsdirektør (R. 9/1 1956); f. 30/7 1898 i Villestrup, Astrup sogn, Ålborg amt, søn af tømrermester og savskærer Søren Jensen og hustru Kirstine f. Abrahamsen; g. 15/5 1925 m. Anna J., f. Madsen (d.

1950), g. 24/5 1952 m. Gudrun J., f. Andreasen; udd. s. tømrer, husbygningsteknikum (Odense) 1920, ansat i ingeniørfirmaet Christiani & Nielsen, Kbhvn. og Århus 1920-21, aftjent værnepligt v. marinen (kgl. ordonnans), lærer v. Kerteminde Højskole 1922-24, etabl. sig s. selvstændig tømrermester i Odense 1925, bygningskyndig direktør i Fyens Stifts Kreditforening, Odense 1939, adm. direktør f. samme 1943; medl. af Kreditforeningens stående Fællesudvalg s. 1943, medl. af repræsentantskabet f. Nordisk Byggedag og f. Statens Byggeforskningsinstitut, gennem en årrække medl. af best. f. Odense Tømrermesterforening, medl. af best. f. Odense Grundejerforening s. 1933, medl. af repræsentantskabet f. Købstædernes alm. Brandforsikring, næstformd. i kontroludvalget f. samme, medstifter af og formd. f. L. A.B., Odense s. 1938, formd. f. L.A.B.-Huse i Fyns Stift, medstifter af og formd. f. Odense almennyttige Boligselskab s. 1947, næstformd. i Odense social-filantropiske Boligselskab s. 1949, medl. af Odense byråd 1949-57, formd. f. udvalget vedr. køb og salg af ejendomme i Odense, medl. af best. f. Fyns kommunale Telefonselskab, Odense, medl. af teknisk udvalg og af lønningsudvalget u. samme, gennem en årrække lærer v. Odense tekniske Skole, medl. af best. og af skoleudvalget f. samme s. 1935, p. t. næstformd. f. Odense tekniske Skole.

Adr. Hunderupvej 22, Odense.

Jensen, Aksel Tovborg, professor, dr. phil. (R. 23/2 1955); f. 8/2 1911 i Gudum sogn, Ringkøbing amt, søn af gårdejer Kristen Tovborg Jensen og hustru Ane Marie f. Bjerre; student fra statens og hovedstadskommunernes kursus, Kbhvn. 1929, cand. polyt. 1934, studieophold v. universiteterne i Manchester, Edinburgh og Uppsala, assistent v. Den kgl. Veterinær- og Landbohøjskole's kemiske laboratorium, Kbhvn. 1934, amanuensis 1943, till. lektor i kemi v. Danmarks Tandlægehøjskole 1946-49, professor i kemi v. Den kgl. Veterinær- og Landbohøjskole, Kbhvn. og bestyrer af sammes kemiske laboratorium s. 1949; formd. f. Foreningen af videnskabeligt uddannede Tjenestemænd v. de højere Læreanstalter 1945-46, medl. af Pro-



**Aa. A. Jensen**  
brandmand  
Kbhvn. N.



**A. T. Jensen**  
professor, dr. phil.  
Kbhvn. K.



**A. K. E. Jensen**  
kolonnechef  
Herning



**A. M. Jensen**  
pens. postvagtmester  
Kolding

visional International Crystallographic Committee 1946-48 og af Den internationale Krystallografunion's eksekutivkomité 1954-57, medl. af Det kgl. danske Videnskabernes Selskab 1952, medl. af sammes kassekommission 1958, medl. af Carlsbergfondet's direktion samt af best. f. Carlsberg Laboratorium og f. Carlsbergfondet's biologiske Institut 1956, medl. af den naturvidenskabelige kommission f. statens alm. videnskabsfond, medl. af Kungl. Vetenskaps Societeten, Uppsala 1958 og af Akademiet f. de tekniske Videnskaber 1959, medl. af komitéen f. Nordiske Kemikermøder s. 1958, medl. af Danske Kemikeres Fællesråd s. 1958, medl. af best. f. Ellen og Niels Bjerrum's Kemikerpris s. 1959; skrevet: Krystallinske Salthydrater, En Oversigt (disputats 1948) samt afhandlinger i danske og udenlandske videnskabelige tidsskrifter især om uorganisk-kemiske problemer behandlet m. røntgenkrystallografiske metoder.

Adr. Ved Kanalen 5, Kbhvn. K.

**Jensen, Aksel Valdemar**, fhv. filialbestyrer, sognefoged (R. 17/12 1957); f. 15/6 1880 i Hyllinge, Sorø amt, søn af tømrer, kroejer Jens Peter Jensen og hustru Ingeborg f. Rasmusdatter; udd. og virket v. land- og mejeribrug (10 år), gennem 14 år bestyrer af Hyllinge Kro f. faderen, gennem 20 år regnskabsfører f. Hyllinge Mejeri, filialbestyrer f. Næstved Diskontobank A/S, Næstved 1936-59, sognefoged i Hyllinge sogn s. 1928; vurderingsmd. f. Præstø m. fl. amters brandforsikring, tidl. formd. f. Hyllinge Sogns Sparekasse.

Adr. Hyllinge.

**Jensen, Andreas Kaj Eilskov**, kolonnechef (R. 16/1 1957); f. 9/12 1901 på godset Ernestinehof, Tyskland, søn af proprietær Andreas Martin Eilskov Jensen og hustru Ellen Marie Sofie f. Olsen; g. 16/11 1940 m. Solveig Elisabeth E. J., f. Christensen; student (Randers) 1921, udd. v. landvæsen, aftjent værnepligt v. gardehusarregimentet, løjtnant af reserven v. 5. dragonregiment 1926, studie- og arbejdsophold på store

fårefarme i Australien 1928-30, forrettet fast tjeneste i hæren samt ansat på faderens gård 1930-37, forrettet tjeneste v. den internationale grænsekommision på den spansk-franske grænse 1937-39, ritmester af reserven og eskadronchef v. gardehusarregimentet 1939, ansat u. statens civile luftværn i Thisted luftværnsområde 1941-47, souschef v. afsendelsen af tyske flygtninge fra Kolding 1947-49, sektionsleder i C.F. korpset 1950, kolonnechef 1953, chef f. Syd-jydske C.F. Kolonne, Haderslev 1951, chef f. Midtjydske C.F. Kolonne, Herning 1953.

Adr. Herningholm, Herning.

**Jensen, Anton**, fhv. chauffør (R. 4/10 1956) (H.T.S. 29/1 1943); f. 14/4 1891 i Sjelle, Århus amt, søn af arbejdsmand Anders Laursen Jensen og hustru Else Marie f. Madsen; g. 18/12 1920 m. Christine Medea J., f. Nielsen; udd. v. landbrug, aftjent værnepligt v. 21. bataillon, Kastellet, Kbhvn. 1912, ansat h. gartner Suhr, Kbhvn. 1913, indkaldt t. sikringsstyrken 1914-18, arbejdsmand på orlogsværftet 1918, chauffør 1919, pens. 1956; gennem en årrække chauffør f. Hans Majestæt kongens jagtkaptajner.

Adr. Mantuavej 16, Kbhvn. S.

**Jensen, Anton Johan**, bankdirektør (R. 17/11 1956).

Adr. Overgade 10, Odense.

**Jensen, Arne Christian Bech**, vicekonsul (R. 16/12 1955); f. 23/9 1896 i Bjøstrup, Tranbjerg sogn, Århus amt; tidl. kgl. dansk vicekonsul i Necochea, Argentina.

Adr. Buddingevej 66 C, Kgs. Lyngby.

**Jensen, Arthur Mikkil**, pens. postvagtmester (R. 15/1 1954); f. 26/9 1890 i Hamburg, søn af Jens Valdemar Jensen og hustru Augusta Kristiane f. Timper; g. 16/3 1912 m. Cecilie Kathrine Natalie J., f. Nielsen; udl. s. glarmester h. glarmester A. Nielsen, Kolding 1909, svend i Hamburg 1910 og i Roskilde 1911, aspirant v. postvæsenet i Kolding 1913, postbud 1919, fagprøve 1922, postpakmester 1923, overpakmester



**A. E. G. Jensen**  
fhv. maskinarbejder  
Kbhvn. S.



**A. Jensen**  
fhv. postmester  
Hundested



**A. H. Jensen**  
overingeniør, cand. polyt.  
Virum



**A. R. Jensen**  
statsaut. skibsmægler  
Århus

1932, postbudformand 1939, postvagtmester 1946, pens. 1958; kredsformd. f. provinspostbudenes 4. kreds 1919-39; medl. af best. f. Socialdemokratisk Forbund, Kolding s. 1919, næstformd. i samme 1930-32.

Adr. Koldingbjerg 4, Kolding.

**Jensen, August Einer Gersel**, fhv. maskinarbejder (R. 29/1 1956) (H.T.S. 29/1 1943); f. 22/8 1888 i Kbhvn., søn af musiker Ferd. August Gersel Jensen og hustru Camilla Thalia f. Hansen; g. 17/5 1914 m. Jonny Magdalene Pauline G. J., f. Henschel; udd. h. metalvarefabrikant P. A. Jensen, Kbhvn. 1903-08, svend i lærevirkomheden t. 1917, maskinarbejder på orlogsværftet 1917, afsked 1956; klubbtilidsmd. på orlogsværftet 1939-43 og 1947-55, forretningsfører f. Orlogsværftets Hjælpe- og Begravelseskasse s. 1929.

Adr. Frankrigsgade 70, Kbhvn. S.

**Jensen, Axel**, fhv. postmester (R. 14/5 1955); f. 17/9 1885 i Nørre Åby, Odense amt, søn af trædrejer Carl William Jensen og hustru Ane Marie f. Hansen; g. 29/12 1919 m. Helga J., f. Christensen; udd. v. landbrug, frekventeret Nørre Åby Efterskole, præliminæreksm. fra privat kursus i Odense 1903, elev v. postvæsenet i Nørre Åby 1903, i Arden 1904-06 og i Ikast 1907, fast ansat v. postvæsenet i Horsens 1907-08, medhjælper i Nørre Åby 1908, i Rødby 1909 og i Svendborg 1910, assistent i Nykøbing M. 1913, overassistent 1931, postmester i Hundested 1939-55.

Adr. Villa »Stavn«, Tjørnevej 5, Hundested.

**Jensen, Axel Einar**, fhv. malermester (R. 22/8 1956).

Adr. Moselgade 5, Hobro.

**Jensen, Axel Herløv**, overingeniør, cand. polyt. (R. 7/1 1954); f. 26/1 1900 i Ringsted, søn af bygningsinspektør Jens Peder Jensen og hustru Kirsten Marie f. Christensen; g. 18/5 1939 m. Inger Anna J., f. Jensen; student 1918, cand. polyt.

1923, ingeniør v. Ringsted kommune 1923-26, ingeniør v. gasværkernes ingeniørkontor, Kbhvn. 1926-30, driftsingeniør v. Valby Gasværk 1930-37, påny ingeniør v. gasværkernes ingeniørkontor 1937-39, chef f. samme 1939, overingeniør f. Kbhvn.s gasværker 1953; redaktør af »Gasteknikeren« s. 1942, formd. f. danske gasværkers prøvningsudvalg s. 1943, formd. f. eksamensbest. f. sanitets-, gas- og vandmesterprøven i Kbhvn. s. 1940, medl. af best. f. Foreningen af danske Gasværker s. 1955, medl. af International Gas Union's råd s. 1947; fl. a. tillidshverv.

Adr. Grønnevej 34, Virum.

**Jensen, Axel Richard**, statsaut. skibsmægler (R. 24/3 1955); f. 2/5 1894 i Århus, søn af formand Jens Jensen og hustru Karen f. Hadrup; g. 29/7 1920 m. Edel J., f. Jacobsen; realeksm. fra Munkegades Skole, Århus 1911, udd. h. skibsmægler Carl v. de Hude, Århus 1911-15, befragter i firmaet Bergmann, Smith & Co. (skibsmæglere), Århus 1916, fuldmægtig i samme 1919, eneindehaver af firmaet s. 1934, skibsmæglereks. 1932; medl. af best. f. Århus Handelsstandsforening 1945-57, medl. af best. f. Foreningen af Arbejdsgivere v. Århus Havn, tidl. medl. af Århus havneråd og af sø- og handelsretten f. Århus amt; medl. af best. f. Århus Idrætspark 1928-58, formd. f. samme 1943-58, medl. af hovedbest. f. Dansk Idrætsforbund; medl. af Odd-Fellow Ordenen i Danmark.

Adr. Stadion Allé 17, Århus.

**Jensen, Børge Allerslev**, oberstløjtnant (R. 4/10 1958) (H.T.H. 26/9 1959) (M.T.Kha.) (N.r.K.M.M.) (Sv.r.K.F.T.); f. 6/11 1912 i Holstebro, søn af overlærer Sigurd Jensen og hustru Meta Kirstine f. Hansen; g. 17/8 1939 m. Elise Emilie A. J., f. Debois; student (Birkerød Kostskole) 1932, premierløjtnant 1938, gennemgået geodætisk kursus 1940-41, tjenstgørende i geodætisk institut 1941-45, kaptajnløjtnant 1945, kaptajn 1947, oberstløjtnant og chef f. 7. artilleriafd. 1955; arbejdet f. Dansk og Svensk Røde Kors i Tyskland 1945.

Adr. Hjertingvej 123, Varde.





**B. A. Jensen**  
oberstløjtnant  
Varde



**C. S. Jensen**  
gårdejer, sogneråds-  
formand  
Nørhå pr. Snedsted



**E. A. Jensen**  
kreditforeningskasserer  
Hasserris pr. Ålborg



**E. M. Jensen**  
pens. toldpakhus-  
formand  
Haderslev

**Jensen, Carl Christian**, rentier, fhv. sognefoged\* (R. 9/7 1956); f. 15/12 1873 i Tjæreby sogn, Frederiksberg amt.

Adr. Humlegårdsvej 4, Hillerød.

\* Fhv. sognefoged C. C. Jensen, Hillerød, er afgået ved døden.

**Jensen, Christen Svendsen**, gårdejer, sognerådsformand (R. 24/3 1958); f. 6/5 1888 i Snedsted, Thisted amt, søn af husmand Peder Christen Jensen (kaldet Krogsgaard) og hustru Maren f. Pedersen; g. 22/8 1917 m. Anna Christine S. J., f. Christensen Høje; udd. v. landbrug, bestyrer af svigerfaderen gårdejer Jens Christensen Høje's gård i Nørhå pr. Snedsted, overtaget samme efter svigerfaderens død 1920; sognerådsformd. i Nørhå kommune s. 1933, formd. f. socialudvalget og f. børneværnsudvalget s. 1933, gennem en årrække medl. af Nørhå sogns menighedsråd, medl. af tilsynsrådet f. Snedsted-Nørhå Sparekasse s. 1946.

Adr. Nørhå pr. Snedsted.

**Jensen, Christian Sofus**, afsk. musiker (R. 2/2 1954) (H.T.H.); f. 29/4 1878 i Kbhvn., søn af pedel Jens Jensen og hustru Karen f. Hansen; g. 30/6 1901 m. Hulda J., f. Anderson; ansat v. 2. regiment's musikkorps 1897, korporal 1899, sen. sergent, overhornblæser 1921, overofficiant 1923.

Adr. Ørebakken 1, Helsingør.

**Jensen, Edmund Anderberg**, kreditforeningskasserer (R. 26/2 1958); f. 13/11 1906 i Ålborg, søn af lagerforvalter Jens Frederiksen Jensen og hustru Pederine f. Jørgensen; g. 14/11 1934 m. Kirsten A. J., f. Mølbach; realeksm. fra cand. mag. Møller's Realskole, Ålborg 1922, afgs. eksm. fra Nordjyllands Handelshøjskole, Ålborg 1923, ansat i Jydsk Husmandskreditforening, Ålborg s. å., fuldmægtig 1943, kasserer s. 1954; formd. f. funktionærforeningen i Jydsk Husmandskreditforening, Ålborg s. 1954, medl. af best. f. samt kasserer og sekretær i Garderforeningen f. Nordjylland s. 1933, till. næstformd. i samme s.

1946, formd. f. foreningen s. 1958, medl. af best. f. K.F.U.M.s Soldaterhjem, Ålborg 1950-56, medl. af Hasserris kommunes skolekommission s. 1958, vurderingsmd. t. ejendomsskyld s. 1954.

Adr. Agnetevej 5, Hasserris pr. Ålborg.

**Jensen, Ejler Marinus**, pens. toldpakhusformand (R. 7/10 1955); f. 26/1 1886 i Rousthøje, Grimstrup sogn, Ribe amt, søn af husmand Jens Jensen og hustru Anna Margrethe f. Jensen; g. 30/8 1923 m. Thora Kjestine J., f. Hansen; udd. v. landbrug, aftjent værnepligt v. infanteriet i Fredericia 1909-10, gårdbestyrer i Bramminge 1911, lagerforvalter h. købmand Jürgen von Bergen, Åbenrå 1912, u. verdenskrig I genindkaldt t. sikringsstyrken 1914-17, toldpakhusarbejder i Åbenrå 1922, toldpakhusformand II i Haderslev 1927, toldpakhusformand I 1943, pens. 1956; medl. af best. f. Dansk Skytteforening, Åbenrå 1920-25, kasserer i samme 1925-27, tillidsmd. f. Dansk Samfund 1940-45.

Adr. Hjortebrovej 20, Haderslev.

**Jensen, Ejnar**, sekretariatschef, cand. jur. (R. 24/4 1958).

Adr. Forhåbningsholms Allé 2, Kbhvn. V.

**Jensen, Ejnar**, stationsforstander (R. 15/1 1955); f. 17/12 1893 i Århus, søn af værkfører v. D.S.B. Jens Madsen Jensen og hustru Marie Sofie Frederikke f. Osterwald; g. 15/11 1923 m. Cecilie Kathrine J., f. Christensen; trafikelev v. D.S.B. 1910, assistent 1919, overassistent v. 2. distrikt, Århus 1933, trafikkontrollør i Århus 1936, overtrafikkontrollør i Ålborg 1943, stationsforstander i Horsens 1950.

Adr. Jernbanestationen, Horsens.

**Jensen, Erik**, landsdommer (R. 3/2 1958); f. 23/2 1910 i Ballerup, Kbhvn.s amt, søn af kontorchef Valdemar Jensen og hustru Marie Helene f. Jensen; g. 18/2 1934 m. Elisabeth J., f. Andersen; student fra Vestre Borgerdydsskole, Kbhvn. 1928, cand. jur. 1934, politifuldmægtig v. Kbhvn.s politis



**E. Jensen**  
stationsforstander  
Horsens



**E. Jensen**  
landsdommer  
Vedbæk



**F. C. Jensen**  
skovfoged  
Henriettesminde  
pr. Hadsten



**G. P. L. Jensen**  
salginspektør  
Odense

undersøgelseskamre 1934, politifuldmægtig i Horsens 1935, politifuldmægtig i Kolding 1936, statsadvokatfuldmægtig i Alborg 1940, fuldmægtig h. statsadvokaten f. Kbhvn. 1941, kst. statsadvokat f. ekstraordinære sager i Alborg 1945, till. repræsentant f. anklagemyndigheden v. kommissionsdomstolen vedr. Nymindegablejren m. v. 1949-52, kst. dommer v. vestre landsret 1952, statsadvokat f. Fyn, Lolland-Falster og Bornholm 1954, landsdommer v. østre landsret 1959.

Adr. Ellesøpark 30, Vedbæk.

**Jensen, Erik Wolmer Werner**, kaptajnløjtnant (R. 18/4 1956) (H.T.H.) (S.Sv.3.); kaptajnløjtnant i livgarden.

Adr. Livgardens Kaserne, Øster Voldgade 2 B, Kbhvn. K.

**Jensen, Ernst Henry**, kaptajn (R. 4/10 1956) (Stb.B.E.5.) (Stb. 1939-45 St.) (Stb.F.&G.St.) (Stb.Kr.M.); f. 15/2 1908 i Hobro, søn af arrestforvarer Jens Jensen og hustru Nikoline Hansine f. Henriksen; g. 4/4 1946 m. Gerd J., f. Lønberg Holm; student, sekondløjtnant 1930, premierløjtnant i artilleriet 1934, kaptajnløjtnant 1938, kaptajn i artilleriet 1945 m. anciennitet fra 1943, afskediget af linien og overført t. reserven (fortsat t. rådighed) 1948, justitsministeriets motorsagkyndige i Svendborg politikreds s. 1948.

Adr. Villa »Kroglund«, Vindeby pr. Svendborg.

**Jensen, Frederik Christian**, skovfoged (R. 25/3 1957); f. 14/4 1886 i Gravlev, Randers amt, søn af gårdejer Søren Jakobsen Jensen og hustru Anna Elisabeth f. Jakobsen; g. 26/6 1911 m. Jensine Nikoline J., f. Nielsen; skovfogedeksm. 1907, skovfogedassistent u. Frijsenborg Skovdistrikt pr. Hammel 1907-09, skovfoged u. Mejlgård Skovdistrikt pr. Tranehuse 1909-11, skovfoged i Foldby Enemærke Skov u. Frijsenborg Skovdistrikt 1911-14, skovfoged på Henriettesminde pr. Hadsten s. 1914; medl. af kommissionen f. skovfogedelevs uddannelse 1939-57; tildelt diplom f. lang og tro tjeneste u. Frijsen-

borg Skovdistrikt (udstedt af lensgrevinde Inger Wedell) 1954.

Adr. Henriettesminde pr. Hadsten.

**Jensen, Georg Peter Laurits**, salginspektør (R. 15/7 1955); f. 31/3 1899 i Randers, søn af udleveringsformand Peter Jensen og hustru Marie f. Rasmussen; g. 23/11 1923 m. Annina Johanne J., f. Jensen; kontorudd. i Randers 1916, kontorassistent i A/S Maskinfabrikken »Strømmen«, Randers 1916-29, kalkulator i firmaet Thomas B. Thrige, Odense 1929-31, assurandør og filialbestyrer f. Forsikringsakts. »National«, Kbhvn. 1931-41, selvstændig assurance- og revisionsforretning i Odense 1941-48, salginspektør i Albani Bryggerierne A/S, Odense s. 1948; medl. af best. f. Selskabet De Danske Forsvarsbrødre f. Odense og Omegn 1940, formd. f. samme s. 1941, næstformd. f. Selskabet De Danske Forsvarsbrødre's 4. kreds (Fyns stift) 1943, formd. f. samme og medl. af landsbest. f. Selskabet De Danske Forsvarsbrødre s. 1944, vicepræsident f. sidstnævnte s. 1949; sekretær f. Danske Soldaterforeningers Fællesrepræsentation 1941, næstformd. f. samme s. 1959; medl. af best. f. Danmarks-Samfundet's Odense afd.; tildelt Selskabet De Danske Forsvarsbrødre's æreskors 1951.

Adr. Pantheonsgade 20, Odense.

**Jensen, Gunnar Harry Andreas**, direktør, restauratør (R. 7/10 1958); f. 1/9 1900 i Kbhvn., søn af kusk Hans Christian Jensen og hustru Elna f. Ericsson; g. 16/11 1926 m. Karen Lilly Doris J., f. Larsen; tjener elev på Hotel d'Angleterre, Kbhvn. 1914, videreudd. i Langelinie-Pavillonen, på Hotel »Terminus« og på Hotel »Bristol« — alle Kbhvn., overtjener og inspektør i Parkteatrets Restaurant og Selskabslokaler, Kbhvn. 1926-40, direktør i samme 1940, till. direktør i Idrætshusets Restaurant og Selskabslokaler, Kbhvn. s. 1954; medl. af best. f. Hotelvært- og Restauratørforeningen i Kbhvn. 1942-51, formd. f. samme 1947-51, medl. af forretningsudvalget og af hovedbest. f. Centralforeningen af Hotel-



**G. H. A. Jensen**  
direktør, restauratør  
Kbhvn. Ø.



**H. C. Jensen**  
kontorchef  
Kbhvn. Valby



**H. M. Jensen**  
professor  
Tåstrup



**H. B. Jensen**  
maskinarbejder  
Kbhvn. N.

vært- og Restauratørforeninger i Danmark og af Fællesrådet af Hotelvært- og Restauratørforeninger i Stor-Kbhvn. 1947-51, formd. f. Restaurationsindustriens Lærlingskole, Kbhvn. s. 1948, medl. af svendepøvekommissionen f. tjenere s. 1952.

Adr. Østerbrogade 165, Kbhvn. Ø.

**Jensen, Hans Christian**, kontorchef (R. 25/1 1957) (M.T.Kha.) (Fi.L.3<sup>1</sup>.); f. 18/6 1900 i Kbhvn. Adr. Strindbergsvej 92, Kbhvn. Valby.

**Jensen, Hans Henrik**, vicedirektør (R. 11/5 1954); vicedirektør i statens luftfartsvæsen. Adr. Springbanen 111, Gentofte.

**Jensen, Hans Martin**, professor (R. 23/2 1955); f. 12/1 1899 i Kundby sogn, Holbæk amt, søn af snedkermester Jens Søren Jensen og hustru Kamilla f. Jørgensen; g. 4/8 1931 m. Mette Marie J., f. Jeppesen; udd. på forskellige danske andelsmejerier 1914-21 og på Dalum Landbrugsskole 1921-22, mejeribrugskandidat 1925, lærer v. Dalum Landbrugsskole 1926-41. till. leder af Dansk Landbrugs- og Handelslaboratorium's bakteriologiske afd. 1932-41, konsulent f. De danske Mejeriforeningers Fællesorganisation 1941-47, professor i mejeribrug v. Den kgl. Veterinær- og Landbohøjskole, Kbhvn. 1947; studierejser t. Holland, Schweiz, Tyskland, Sverige og Finland; litterære arbejder: Mejeribrugets Mikrobiologi, Mejerilære og Mejeribrug (1957), medarbejder v. forskellige værker og tidsskrifter.

Adr. Pile Allé 34, Tåstrup.

**Jensen, Harald**, forlagsdirektør (R. 22/8 1956); f. 4/11 1887 i Ålborg; direktør f. Nordisk Atlasforlag A/S, Kbhvn.

Adr. Sortedam Dossering 57, Kbhvn. Ø.

**Jensen, Harald**, kaptajnløjtnant (R. 2/4 1956) (H.T.S.); kaptajnløjtnant i søværnet.

Adr. Artillerivej v. Faste Batteri, Kbhvn. S.

**Jensen, Henning**, kontorchef (R. 5/10 1956); kontorchef i finansministeriet.

Adr. Virum Stationsvej 214, Virum.

**Jensen, Henning Børge**, maskinarbejder (R. 9/5 1956) (H.T.S.); f. 20/12 1893 i Kbhvn., søn af maskinmester Jens Theodor Jensen og hustru Jensine Sofie f. Madsen; g. 4/10 1919 m. Birthe J., f. Pedersen; udd. i maskinfaget 1908-12, forrettet militærtjeneste 1915-16, maskinarbejder på orlogsværftet 1916.

Adr. Esromgade 20, Kbhvn. N.

**Jensen, Holger Anker**, afdelingsingeniør (R. 13/2 1956).

Adr. P. P. Ørums Gade 40, Århus.

**Jensen, Ingvar August Herlin**, korpsmester (R. 15/3 1958) (M.T.Kha.) (N.r.K.M.M.); f. 15/9 1903 i Kbhvn., søn af skræddermester Ingvar Jensen og hustru Ebba f. Herlin; g. 15/7 1934 m. Elly H. J., f. Petersen; udd. s. skibsbygger på orlogsværftet, korporal i hæren 1925, sergent 1926, flyverobservatør i hærens flyvetropper 1933-37, inspektør i Kbhvn.s Badmintonklub 1937-41, gruppefører i C.B.U. 1941-42, mester 1942-51, korpsmester af 1. grad i C.F. korpset 1951.

Adr. Kornmarken 16, Søborg.

**Jensen, Jacob**, direktør, statsaut. revisor (R. 1/2 1955); f. 27/5 1896 i Silkeborg, søn af formand Anton Jensen og hustru Petrea f. Petersen; g. 1919 m. Asta J., f. Fausing; elev og sen. revisormedarbejder i A/S Revisionskontoret i Århus 1911-23, afdelingsrevisor i A/S Revisions- og Forvaltnings-Instituttet's Jyllands afd. i Århus 1923-29, leder af sammes Ålborg afd. 1929-31. eksm. som statsaut. revisor 1927, beskikkelse som statsaut. revisor s. å., medl. af direktionen f. A/S Revisionskontoret i Århus og leder af dettes bifirma: Nordjyllands Revisionskontor i Ålborg 1931-45, direktør f. det selvstændige A/S Nordjyllands Revisionskontor i Ålborg s. 1945; medl. af best. f. A/S Revisionskontoret i Århus 1931-45, censor og eksaminator v. revisoreksm.s praktiske del 1940-58, formd. f. best. f. A/S Nordjyllands Revisions-



**I. A. H. Jensen**  
korpsmester  
Søborg



**J. Jensen**  
direktør, statsaut. revisor  
Alborg



**J. A. Jensen**  
bankdirektør  
Randers



**J. J. Jensen**  
murmester  
Tranebjerg, Samsø

kontor i Ålborg s. 1945, medl. af best. f. Foreningen af statsaut. Revisorer vestre kreds s. 1947, medl. af hovedbest. f. samme s. 1950 og af responsudvalget s. 1952, formd. f. best. f. A/S Revisionskontoret i Skive s. 1954, f. A/S Vestjyllands Revisionskontor, Holstebro s. 1955 og f. A/S Revisionsinstituttet i Hobro s. 1956; medl. af redaktionsudvalget f. Revision og Regnskabsvæsen; medl. af Lion Club, Ålborg.

Adr. Vesterbro 63, Ålborg.

**Jensen, Jens Alfred**, bankdirektør (R. 28/8 1956); f. 21/8 1890 i Århus, søn af restauratør Søren Jensen og hustru Petrea Oline f. Pedersen; g. 1920 m. Agna Elise Marie J., f. Riissø (d. 1958); præliminæreksm. fra Århus private Realskole 1906, elev i Købmands- og Håndværkerbanken A/S, Århus s. å., kasserer i Banken f. Randers og Omegn A/S, Randers 1914, bogholder i samme 1918, direktør 1924; formd. f. best. f. Vorbecks Tømmerhandel A/S, Randers, medl. af best. f. A/S Hejl & Co., Sølvvarefabrik, Randers.

Adr. Vestergade 66, Randers.

**Jensen, Jens Callesen**, kontorchef (R. 2/6 1956); kontorchef i statsradiofonien.

Adr. Borgmester Godskesens Plads 9, Kbhvn. F.

**Jensen, Jens Christian**, gårdejer, sognefoged (R. 16/9 1954).

Adr. Kisum Kærgård pr. Rønbjerg.

**Jensen, Jens Georg Rasmus**, snedkermester (R. 16/7 1954); f. 9/8 1889 i Århus, søn af portør Jens Jensen og hustru Elisa f. Rasmussen; g. 24/12 1911 m. Kathrine J., f. Bak; udl. s. snedkersvend i Århus 1908, flyttet t. Kbhvn. 1914, formd. i Arbejdernes Andels-Boligforening's snedkerafd., Kbhvn. 1920, konduktør i firmaet Frode Olsen & Co., Kbhvn. 1928-39, løst næringsbrev s. snedkermester 1938, konsulent i Kbhvn.s Snedkerlaug's bygningssnedkerafd. 1938-46; viceoldermd. i Kbhvn.s Snedkerlaug s. 1951, formd. f. Kbhvn.s Snedkerlaug's bygningssnedkerafd. s. 1946, medl.

af hovedbest. f. Dansk Arbejdsgiverforening og f. Håndværksrådet, formd. f. snedkerfagets svendeprovekommission f. Stor-Kbhvn.

Adr. Bernstorffsvej 65, Hellerup.

**Jensen, Jens Hansen**, gårdejer, sognefoged\* (R. 24/10 1955); f. 27/12 1877 i Gerlev sogn, Frederiksborg amt.

Adr. Søgård, Sønderby pr. Skibby.

\* Gårdejer, sognefoged J. H. Jensen, Sønderby pr. Skibby, er afgået ved døden 3/6 1957.

**Jensen, Jens Jørgen**, murermester (R. 24/10 1956); f. 8/12 1880 i Brundby, Tranebjerg sogn, Samsø, søn af murermester Tønnes Søren Jensen og hustru Jensine Frederikke Jørgensen f. Kjær; g. 8/4 1908 m. Birgitte Kirstine J., f. Egede; udd. i murerfaget h. faderen og i Århus, svendeprove (Århus), konstruktøreksm. (Århus) 1902, tildelt indenrigsministeriet's stipendium på kr. 200,00 t. en rejse i Tyskland og Schweiz, ansat på tegnestue i Kbhvn. 1903, aftjent værnepligt 1904, derefter virket s. murermester på Samsø, gennem årene planlagt og tegnet en del byggeri, arbejder nu i fællesskab m. sønnen (4. generation i murerfaget); lærer v. og forstander f. Samsø tekniske Skole s. 1905, tidl. gennem 27 år formd. f. Samsø Bygningshåndværkerforening, gennem ca. 30 år medl. af best. f. Samsø Bank, tidl. bygningskyndig konsulent f. husmandsbrugskommissionen på Samsø, boligministeriet's konsulent t. 1959.

Adr. Tranebjerg, Samsø.

**Jensen, Jens Karl**, gårdejer, sognefoged (R. 14/6 1957); f. 22/2 1875 i Lystrup, Elsted sogn, Århus amt, søn af gårdejer Jens Peter Jensen og hustru Sidsel Marie f. Nielsen; g. 29/6 1909 m. Jane Marie J., f. Fog; udd. v. landbrug, frekventeret forskellige højskolekurser, overtaget Fogsgård, Tulstrup pr. Malling (i hustruens slægts eje gennem 300 år) 1909, bortforpagtet samme t. sønnen Karl Fog Jensen 1944; sognefoged og lægdsmand i Tulstrup sogn s. 1928; medl. af Astrup-Tulstrup-Hvilsted kommunes sogneråd 1920-32, gennem en årrække medl.





**J. M. Jensen**  
gårdejer  
Værum pr. Randers



**J. S. Jensen**  
fhv. gårdejer, sognefoged  
Højbjerg



**J. V. Jensen**  
kaptajn  
Næstved



**J. Jensen**  
smedemester, direktør  
Kolding

af nævningegrundlisteuvalget i Tulstrup sogn, gennem årene medl. af best. f. Andelsmejeriet »Balskilde« pr. Malling og f. Odder Svineslagteri m. fl.

Adr. Tulstrup pr. Malling.

**Jensen, Jens Marius**, fhv. kommunesekretær (R. 12/8 1958); f. 10/6 1887 i Ellinge, Svendborg amt, søn af væver Anders Jensen og hustru Maren Dorthea f. Madsen; g. 4/8 1923 m. Ellen Kirstine J., f. Madsen; udd. v. landbrug, aftjent værnepligt 1906, hjemsendt s. korporal, genindkaldt t. sikringsstyrken 1915, brødkusk 1910-11, drevet ægforretning i Arup 1911-35, kommunesekretær i Balslev-Ejby kommune 1935-58; medl. af Skydebjerg-Orte kommunes sogneråd 1921-35, medl. af skolekommissionen i Skydebjerg-Orte kommune 1921-33, medl. af Assens amtsråd 1828-35 og 1946-58, kredsformd. f. Social-Demokratiet i Bogense-kredsen s. 1935, i 3 perioder medl. af Arup sogns menighedsråd.

Adr. Søndergade 54, Ejby.

**Jensen, Jens Martin**, gårdejer\* (R. 17/3 1955); f. 26/11 1874 i Gølstrup, Hjørring amt.

Adr. Smedegård, Gølstrup.

\* Gårdejer J. M. Jensen, Gølstrup, er afgået ved døden 25/10 1956.

**Jensen, Jens Michael**, gårdejer (R. 31/8 1957); f. 18/3 1887 i Væth, Ørum sogn, Randers amt, søn af gårdejer Mikkel Jensen og hustru Maren f. Christensen; g. 15/6 1916 m. Eline J., f. Pedersen; udd. v. landbrug, forpagtet faderens gård: Kristinesminde, Værum pr. Randers 1916, overtaget samme (i slægtens eje s. 1865) 1919; formd. f. Værum Andelsmejeri 1921-57, æresmedl. af samme, gennem 10 år medl. af best. f. Randers Andels-Svineslagteri og f. Randers Amts Husholdningsselskab, medl. af best. f. Landbobanken i Randers A/S, Randers s. 1930, formd. f. Værum-Ørum kommunes sogneråd 1928-36, fl. a. lokale tillidshverv.

Adr. Kristinesminde, Værum pr. Randers.

**Jensen, Jens Peder**, malermester (R. 15/12 1954); f. 23/8 1886 i Flødstrup, Svendborg amt, søn af husmand Johan Jensen; g. 1912 m. Laura J., f. Larsen; udd. h. malermester R. P. Petersen, Aunslev 1903-07, svendeprøve m. broncedaillie, frekventeret Nyborg Malerskole og Vallekilde Håndværkerhøjskole, svend bl. a. i Tyskland og Schweiz, etabl. sig s. selvstændig malermester i Flødstrup pr. Ullerslev 1912; formd. f. Fyns Stifts Malermesterforening, næstformd. i Centralforeningen af Malermestre i Danmark, æresmedl. af samme, medl. af malerfagets mesterprøvekommission, redaktør af »Malerbladet«.

Adr. Flødstrup pr. Ullerslev.

**Jensen, Jens Peter**, fyrmester (R. 2/4 1955); fyrmester af 2. grad.

Adr. Nakkehoved Fyr pr. Gilleleje.

**Jensen, Jens Peter**, gårdejer (R. 14/6 1957).

Adr. Bering pr. Hasselager.

**Jensen, Jens Peter**, kaptajn (R. 18/4 1954) (H.T.H.); f. 1/10 1892.

Adr. Fredericiagade 58, Kbhvn. K.

**Jensen, Jens Peter**, overpolitibetjent\* (R. 1/5 1957); f. 1/6 1890 i Ås, Skjoldborg sogn, Thisted amt; overpolitibetjent af 1. grad.

Adr. Asylgade 6, Thisted.

\* Overpolitibetjent J. P. Jensen, Thisted, er afgået ved døden 17/7 1957.

**Jensen, Jens Søren**, fhv. gårdejer, sognefoged (R. 25/9 1954); f. 6/3 1889 i Malling sogn, Århus amt, søn af husmand Søren Jensen og hustru Rasmine f. Jensen; g. 28/4 1918 m. Mariane Birgitte J., f. Jensen; udd. v. landbrug, bestyrer af Holme Nygård, Holme pr. Viby J. 1909, frekventeret Sørslev Højskole, Fyn 1910 og Korinth Landbrugsskole 1916-17, forpagtet ovennævnte gård af svigermoderen 1918, overtaget samme f. egen regning 1944, afhændet gården t.



**K. A. Jensen**  
professor, dr. phil.  
Hellerup



**K. L. Jensen**  
læge, fhv. folketings-  
medlem  
Kbhvn. K.



**K. Jensen**  
oberstløjtnant  
Kbhvn. F.



**K. O. Jensen**  
gårdejer  
Kirke-Stillinge  
pr. Slagelse

Holme-Tranebjerg kommune 1956; sognefoged i Holme sogns vestre distrikt s. 1924.

Adr. Egebæksvej 100, Højbjerg.

**Jensen, Jens Vejen**, kaptajn (R. 6/7 1954) (H.T.H.); f. 21/3 1892 i Assing sogn, Ringkøbing amt, søn af gårdejer Ib Jensen; g. 6/6 1919 m. Mary J., f. Rasmussen; underkorporal 1913, korporal 1914, sergent 1916, officiant 1923, over-officiant 1932, stabsofficiant 1941, korpsofficiant 1944, kaptajn af specialgruppen 1951, afsked 1953, ansat i A/S Næstved Diskontobank's revisions-afd., Næstved s. 1953.

Adr. Torvestræde 2, Næstved.

**Jensen, Jochum**, smedemester, direktør (R. 12/8 1954); f. 21/6 1885 i St. Andst, Ribe amt, søn af husmand Jens Jensen og hustru Peterline Andrea f. Andersen; g. 4/6 1906 m. Mette Marie Elisabeth J., f. Poulsen; udl. s. smed og maskin-bygger h. smedemester Mads Jørgensen, St. Andst pr. Andst 1903, svend i forskellige større virksomheder i Danmark, i kompagni m. smedemester Andreas Knudsen overtaget firmaet Georg Møller's Eftf., Kolding 1921, ophævet kompagniskabet og optaget ingeniør Johs. Larsen s. kompagnon i virksomheden 1927, eneinde-haver af samme s. 1939, omdannet virksomheden t. familieaktieselskab 1950; formd. f. Kolding Smedemesterforening 1930-55, æresmedl. af samme 1955, skuemester i svendeprovekommissionen f. Vejle amt s. 1937; formd. f. Kolding Håndværker- og Industriforening s. 1947, formd. f. Kolding tekniske Skole s. 1947; medl. af Kolding Erhvervsråd s. 1943, medl. af boliganvisnings-udvalget i Kolding s. 1947, medl. af byplanud-valget i Kolding s. 1958, næstformd. i Kolding Grundejerforening s. 1943, formd. f. samme s. 1957, medl. af repræsentantskabet f. Kolding Seminarium s. 1952, repræsentant i Koldingkredsen f. Kbstædernes alm. Brandforsikring s. 1956.

Adr. Munkegade 2, Kolding.

**Jensen, Johannes**, overmekaniker (R. 4/10 1956) (H.T.S.); overmekaniker af 1. grad.

Adr. Viborggade 11, Kbhvn. Ø.

**Jensen, Johannes Brandt**, fhv. skibsfører (R. 23/4 1956); f. 26/1 1888 i Kbhvn., søn af skibsfører Niels Peter Christian Jensen og hustru Nina f. Frstrup; g. 27/5 1927 m. Gerda B. J., f. Rasmussen; frekventeret Nordby Sømandsskole, Fanø 1902, t. søs m. barkskib 1902, styrmands-eksm. (Bogø) 1910, reserveløjtnant i marinen 1911, styrmand i D.F.D.S. 1912, genindkaldt t. marinen (reserveløjtnant) 1914, styrmand v. D.S.B. 1916, skibsfører v. D.S.B. 1945-58.

Adr. Grenågade 2, Kbhvn. Ø.

**Jensen, Johannes Peter**, kaptajn (R. 2/2 1954) (H.T.H.); kaptajn af specialgruppen i fodfolket.

Adr. Forhåbningsholms Allé 26, Kbhvn. V.

**Jensen, Kai Arne**, professor, dr. phil. (R. 28/11 1957); f. 27/3 1908 i Kbhvn., søn af restauratør Carl Christian Marinus Jensen og hustru Emmy Kirstine f. Nielsen; g. 3/8 1932 m. Ida Emilie J., f. Reichardt; student (Odense) 1926, mag. scient. (kemi) 1932, ansat på Polyteknisk Lærestalt, Kbhvn. 1928-33, kst. lektor i kvantitativ analyse 1932-33, videnskabelig assistent v. Kbhvn.s Uni-versitet's kemiske laboratorium 1933, sen. amanuensis, studieophold i Oslo, Danzig, Paris og Zürich, dr. phil. 1937, lektor i kemi v. Kbhvn.s Universitet 1943-50, ekstraordinær professor 1950; tildelt Kbhvn.s Universitet's guldmedaille 1931 og Julius Thomsen-medailen f. teknisk-kemisk forskning 1946; medl. af best. f. Kemisk Forening 1944-47, medl. af Kemisk Forening's nomenclaturudvalg 1940-52, medl. af Den internationale Kemiske Union's kommission f. uorganisk-kemisk nomenclatur s. 1947, præsident f. samme s. 1959, medl. af Videnskabernes Selskab s. 1947, medl. af patentkommissionen s. 1958; litterære arbejder: Om de koordinativt firegyldige Metaller's Stereo-kemi (disputats 1937), Almen Kemi I-II (1957-59), adskillige afhandlinger om problemer indenfor komplekskemi og den organiske kemi (stereo-kemi, fremstilling af antibakterielle stoffer m. v.) i udenlandske videnskabelige tidsskrifter m. fl.

Adr. Bøgehøj 64, Hellerup.

**Jensen, Karen Marie Cathrine Elfrida**, kontorchef (R. 27/4 1955); f. 12/1 1893 på Frdbg.; kontorchef i landsskatteretten.

Adr. Gl. Kongevej 156, Kbhvn. V.

**Jensen, Karl**, oberstløjtnant (R. 2/2 1956) (H.T. H. 26/9 1958); f. 27/3 1910 i Vium, Viborg amt, søn af købmand Niels Jensen og hustru Helene f. Pedersen; g. 10/10 1937 m. Agnes Kristine J., f. Ræbild; lærereksm. (Haslev) 1931, afgs.eksm. fra hærens officersskole 1936, premierløjtnant 1936, forrettet tjeneste v. jydsk dragonregiment og v. rytteriets befalingsmandsskoler t. 1941, kaptajn løjtnant 1941, ritmester 1943, gennemgaaet hærens officersskole's generalstabsklasse 1941-43, forrettet tjeneste i den svenske hær 1944-45, i generalstaben 1945-48 og v. jydsk dragonregiment 1948-50, souschef v. østre landsdelskommando 1950-52, oberstløjtnant 1952, gennemgaaet kursus i U.S.A. 1952-53, bataillonschef v. jydsk dragonregiment 1953-57, derefter stabschef v. 3. division, stabschef v. 2. division 1957.

Adr. Villavej 5, Viborg.

**Jensen, Karl Frederik**, gårdejer (R. 9/9 1955).  
Adr. Tolstrup pr. Rindsholm.

**Jensen, Karl Kristian**, fisker (R. 9/5 1955) (H.T.R. 1952) (Sv.R.M.1. 1936); f. 12/4 1891 i Løkken, Hjørring amt, søn af fhv. fisker, fhv. opsynsmand v. redningsvæsenet Niels Adolf Georg Jensen og hustru Elsigne Kristine f. Kristiansen; g. 20/6 1924 m. Petra Marie J., f. Andersen; drevet fiskeri s. 1906, egen båd i kompagni m. faderen 1914-32, i kompagni m. broderen Alfred Jensen 1932-45 og i kompagni m. fisker Vilhelm Damgaard og broderen Søren Jensen s. 1945; i 1 periode medl. af best. f. Løkken Fiskeriforening.

Adr. Løkkegade 5, Løkken.

**Jensen, Karl Louis**, arbejdsmand (R. 18/4 1956) (H.T.H. 1956); f. 22/2 1893 i Kbhvn., søn af nattevagt v. ammunitionsarsenalet Jens Peter Jensen og hustru Elisabeth f. Anthonsen; g. 24/12 1951 m. Marie Nielsine J., f. Carlsen; udd. s. slagter, ansat bl. a. v. Nikolaj-Boderne, Kbhvn., ansat på hærens laboratorium 1915-19, på orlogsværftet's elektrikerværksted 1919-23 og påny på hærens laboratorium 1923-56, pens. 1956; deltaget s. salutmester v. kongefugleskydningerne — sidst på Sølyst, Klampenborg; tidl. fagforeningsrevisor og klubbestyrelsesmedl.

Adr. Øresundsvej 66, Kbhvn. S.

**Jensen, Kirstine Ladefoged**, læge, fhv. folketingsmedlem (R. 21/3 1957) (D.r.K.M. 1953); f. 15/1 1907 på Vium Østergård, Hjerl sogn, Viborg amt, datter af gårdejer Jens Jepsen Jensen og hustru Jutta f. Kristensen; student (Viborg) 1926, læge; tidl. medl. af folketinget; tilforordnet medl. af Dansk Røde Kors' Grønlandsudvalg s. 1951; medl. af Vor Frelser sogns menighedsråd, Kbhvn. s. 1957.

Adr. Mikkel Vibes Gade 1, Kbhvn. K.

**Jensen, Knud**, oberstløjtnant (R. 4/10 1957); f. 6/7 1914 i Kbhvn., søn af stabsofficiant Niels Kristian Jensen og hustru Elfriede f. Gerhardt; g. 16/7 1940 m. Else J., f. Skow; student (Ålborg) 1932, sekondløjtnant 1937, premierløjtnant s. å., kaptajn løjtnant 1943, kaptajn 1946, midlertidig oberstløjtnant 1951, oberstløjtnant af fodfolket 1953; dansk militær repræsentant v. SHAPE 1951-53, bataillonschef v. Bornholms værn 1953, stabschef v. 5. regiment, Vordingborg 1956.

Adr. Hoffmeyersvej 1, Kbhvn. F.

**Jensen, Knud Otto**, gårdejer (R. 17/10 1958); f. 14/3 1885 i Næsby Strand, Kirke-Stillinge sogn, Sorø amt, søn af gårdejer Hans Peter Jensen og hustru Ane f. Hansen; g. 26/10 1910 m. Anna Helga J., f. Christensen; udd. v. landbrug, frekventeret Ryslinge Højskole 1904-05, landbrugsmedhjælper på Møen og på faderens landejendom v. Næsby Strand, overtaget ejendom v. Næsby Strand 1910 og i Hejninge pr. Slagelse 1916, afhændet nævnte ejendomme og overtaget Tårnhøjgård, Kirke-Stillinge pr. Slagelse 1920; medl. af Kirke-Stillinge sogneråd 1917-25, sognerådsformd. 1921-24, formd. f. Stillinge sogns menighedsråd s. 1945, medl. af best. f. Kirke-Stillinge Hjelpekasse 1913-17, medl. af best. f. Stillinge Andelsmejeri 1929, formd. f. samme s. 1930, medl. af repræsentantskabet f. Handels- og Landbrugsbanken A/S, Slagelse s. 1932, medl. af best. f. samme 1942, formd. s. 1946, formd. f. forligskommissionen i retskreds nr. 15.

Adr. Tårnhøjgård, Kirke-Stillinge pr. Slagelse.

**Jensen, Kristen Werner**, pens. postbudformand (R. 21/1 1958); f. 24/2 1890 i Ølst, Haslund sogn, Randers amt, søn af gårdejer Peter Jensen og hustru Kristine f. Kristensen; g. 21/11 1915 m. Anna Johanne J., f. Andersen; ansat på planteskole 1910, kusk h. grosserer O. Krag, Randers 1911, soldat 1912, ansat i postvæsenet 1914, postbud 1917, overpakmester 1919, pakmesterformand 1940, postbudformand 1945.

Adr. Haraldsgade 77, Kbhvn. Ø.

**Jensen, Kristian Adolf Marius**, sektionsingeniør, cand. polyt. (R. 20/5 1957); f. 11/8 1902 i Essenbæk, Randers amt, søn af karetmagermester Kristian Marius Jensen og hustru Ane Marie f. Nielsen; g. 2/3 1929 m. Karen J., f. Glavind; student (Randers) 1921, cand. polyt. 1927, ekstraringeniør v. D.S.B. 1928, fast ansat ingeniør v. D.S.B. u. overingeniøren, Kbhvn. 1934, baneingeniør af 2. lønningskl. 1944, afdelingsingeniør 1946, sektionsingeniør af 3. lønningskl. 1951, sektionsingeniør af 2. lønningskl. 1952, tjenestested: Århus.

Adr. Hertzvej 28, Åbyhøj.

**Jensen, Kristian Bodholt**, direktør, grosserer (R. 4/12 1954); f. 11/5 1902 i Kragelund, Viborg amt, søn af gårdejer, hestehandler Jørgen Peter Jensen og hustru Henriette Andersse f. Bodholt; g. 6/12 1931 m. Karen Margrethe Dyred J.,



**K. W. Jensen**  
pens. postbudformand  
Kbhvn. Ø.



**K. B. Jensen**  
direktør, grosserer  
Silkeborg



**K. A. M. Jensen**  
sektionsingeniør,  
cand. polyt.  
Abyhøj



**L. E. Jensen**  
overpolitibetjent  
Helsingør

f. Petersen; lærling i Brdr. Kier A/S (jern & stål). Silkeborg 1917, ansat i samme 1917-25, forretningsfører f. Dronningborg Maskinfabrik A/S, Randers og Hjørring 1925, overtaget Brdr. Kier A/S. Silkeborg 1929, videreført samme u. firma-navnet: Silkeborg Jern- & Stålforretning v. C. B. Jensen, Silkeborg, omdannet firmaet t. familieaktieselskab (aktiekapital: kr. 1.000.000,00) 1943, adm. direktør f. samme, till. adm. direktør f. Importselskabet Jern & Stål A/S, Silkeborg (aktiekapital: kr. 500.000,00) — der i 1953 overtog Midtjydske Tørvefabrikker A/S (grundlagt 1942) — og f. Ejendomsselskabet af 18/12 1932, Silkeborg; medl. af best. f. Foreningen af Købmænd i Jern- og Stålbranchen i Jylland, f. Fællesudvalget f. Jern og Metal, Kbhvn. og f. Rørforeningen, Børsen. Kbhvn.; formd. f. Silkeborg Bank A/S, Silkeborg, f. Silkeborg Friboligforening og f. vurderingskommissionen f. Silkeborg købstad, medl. af best. f. Silkeborg-Kjellerup-Rødkjærso Jernbane A/S og f. Ejendomsselskabet Tværax A/S, Silkeborg.

Adr. Ågade 26, Silkeborg.

**Jensen, Lars Emil**, overpolitibetjent (R. 7/12 1954); f. 7/1 1890 i Lyngø, Sorø amt, søn af hylmand Jens Peter Jensen og hustru Marthine f. Johansen; g. 27/8 1911 m. Hedvig J., f. Christensen; udd. s. konditor, konditorsvend t. 1921, ansat i ordenspolitiet i Helsingør 1921, overpolitibetjent af 1. grad 1940; tillidsmd. f. Helsingør ordenspoliti, medl. af best. f. Frederiksborg Amts Politiforening.

Adr. Gl. Banegårdsvej 26, Helsingør.

**Jensen, Laurits**, jernbanepostmester (R. 23/4 1956); f. 19/2 1897 i Durup, Viborg amt, søn af husmand Mikkel Kristian Jensen og hustru Marie f. Christensen; g. 23/4 1926 m. Vita J., f. Nielsen; realeksm. 1913, ansat i postvæsenet s. å., forrettet tjeneste i Store Nordiske Telegraf-selskab 1916-18, assistent i postvæsenet 1921, forrettet tjeneste v. postkontoret i Thorshavn, Færøerne 1923-31, overassistent 1937, kontrollør 1944, overkontrollør 1946, kst. postmester i Thorshavn

1953, jernbanepostmester v. jernbanepostkontor 1, Kbhvn. 1954.

Adr. Jernbanepostkontor 1, Kbhvn. V.

**Jensen, Laurits Christian**, salgschef, konsulent (R. 30/6 1958).

Adr. Rødager Allé 60, Vanløse.

**Jensen, Lauritz Peter**, provst, sognepræst (R. 30/1 1956).

Adr. Græsted Præstegård, Græsted.

**Jensen, Margrete**, børnehaveleder (R. 23/10 1957); f. 12/2 1892 i Vang sogn, Thisted amt, datter af landmand Hans Jensen og hustru Kirstine f. Petersen; husjomfru bl. a. på Holsteinborg pr. Rude og på Rosenholm pr. Hornslet, udd. s. børnehavelærerinde 1922-24, børnehavelærerinde bl. a. v. Den Kellerske Andssvageanstalt, Brejning 1924-26, børnehaveleder v. Absalons Kirke's børnehave, Kbhvn. 1926; formd. f. Dansk Børnehaveråd s. 1945; tidl. medl. af best. f. samme, formd. f. Den forebyggende Børneforsorgs Personaleorganisation s. 1954, gennem en årrække medl. af Absalons sogns menighedsråd, Kbhvn.

Adr. Asger Rygs Gade 10, Kbhvn. V.

**Jensen, Marie Kirstine Dorothea Thit**, forfatterinde\* (R. 11/5 1954) (Kgl.B.M.1 m. krone.); f. 19/1 1876 i Farsø, Alborg amt.

Adr. Toftegårds Plads 10, Kbhvn. Valby.

\* Forfatterinden Thit Jensen, Toftegårds Plads 10, Kbhvn. Valby, er afgået ved døden 14/5 1957.

**Jensen, Martin Christian**, isenkrammer (R. 9/5 1956); f. 2/1 1895 på Frdbg., søn af gartner Carl Ludvig Jensen og hustru Clara Marie Sofie f. Andersen; g. 7/5 1920 m. Astrid J., f. Larsen; præliminæreksm. 1911, elev på orlogsværftet's ingeniørskole 1911-14, sekondløjtnant i feltartilleriet 1918, udd. v. teknisk handel i firmaet V. Løwener, Kbhvn. 1914-24, egen isenkramforretning s. 1924; medl. af best. f. Dansk Athletik Forbund 1922-23, formd. f. K.F.U.M.s atletik-afd. Ben Hur 1928-30, formd. f. Valby Læringshjem 1939-43, medl. af Alholm sogns menigheds-





**L. Jensen**  
jernbanepostmester  
Kbhvn. V.



**M. Jensen**  
børnehaveleder  
Kbhvn. V.



**M. C. Jensen**  
isenkræmmer  
Kbhvn. Valby



**N. Jensen**  
bygmester  
Åbenrå

råd, Kbhvn. Valby 1941-53, formd. 1949-53, kirkevæрге 1941-42, formd. f. Isenkrambranchens faglige Læringleudvag 1941-43, medl. af best. f. Isenkræmmerforeningen i Kbhvn. s. 1947, næstformd. s. 1952, formd. f. Centralforeningen af Danmarks Isenkræmmere 1953-59, medl. af hovedbest. f. De danske Handelsforeningers Fællesorganisation s. 1953, medl. af repræsentantskabet f. Dansk Købestævne, Fredericia s. 1955, præsident f. Fédération Internationale des Associations des Quincaillères et Marchands de Fer 1958.

Adr. Højdedraget 11, Kbhvn. Valby.

**Jensen, Nicolai**, bygmester (R. 15/10 1957); f. 5/3 1889 i Gråmose, Thorning sogn, Viborg amt, søn af boelsmand Jens Christian Jensen og hustru Birgitte f. Andersen; g. 24/9 1920 m. Anna Kathrine J., f. Bundgaard; udl. s. tømrer i Vinderslev pr. Kjellerup 1909, frekventeret Ry Højskole 1909-10, konstruktøreksm. (Odense) 1915, arkitekt h. arkitekt Andreas Jensen, Svendborg 1916-19, forretningsfører i J. D. Sørensen's Byggeforretning, Åbenrå 1919, i kompagni m. broderen bygmester Anders Jensen overtaget samme u. firma-navnet: Brdr. Jensen's Byggeforretning, Åbenrå 1924; arbejdsfelt: murer-, tømrer- og bygnings-entreprenørvirksomhed samt betonvarefabrik; større arbejder: Sankt Nikolai Kirke, Åbenrå (restaurering) og Sparekassen f. Åbenrå By og Amt, Åbenrå (ombygning) m. fl.; medstifter af Åbenrå Murer- og Tømrermesterforening, gennem nogle år medl. af best. f. samme, lærer v. Åbenrå tekniske Skole 1920-39, forstander f. samme s. 1947, vurderingsmd. f. Jydsk Hypotekforening s. 1920 og f. Købstædernes alm. Brandforsikring s. 1934; medl. af Åbenrå byråd 1929-46, gennem nogle år formd. f. Åbenrå Grundejerforening, medl. af best. f. Folkeligt Samfund, Åbenrå 1937-47, medl. af best. f. Sparekassen f. Åbenrå By og Amt, Åbenrå s. 1950, fl. a. tillidshverv. Adr. Frydendal 1, Åbenrå.

**Jensen, Niels**, gårdejer (R. 4/6 1958).  
Adr. Vrangstrup pr. Bøstrup.

**Jensen, Niels Alfred**, gårdejer, sognefoged (R. 21/3 1956); f. 7/5 1893 i St. Fuglede, Holbæk amt, søn af gårdejer Lars Peter Jensen og hustru Ane Sofie f. Nielsen; g. 19/1 1918 m. Anna Ingeborg J., f. Petersen; udd. v. landbrug, frekventeret Antvorskov og Rødkilde højskoler, overtaget Hjortemosegård, Bjerre pr. St. Fuglede 1917; sognefoged i Svallerup-Bjerre s. 1926; branddirektør f. Østifternes Brandforsikring i Holbæk amts 10. kreds s. 1945, tidl. formd. f. best. f. Bjerre Mejeri, tidl. medl. af Svallerup sogns menighedsråd (ca. 19 år).

Adr. Hjortemosegård, Bjerre pr. St. Fuglede.

**Jensen, Niels Peter**, fhv. gårdejer, fhv. sognefoged (R. 5/5 1955); f. 16/8 1878 i Lisbjerg, Århus amt, søn af gårdejer, sognefoged Jens Nielsen og hustru Nielsine f. Larsen; g. 29/9 1903 m. Nielsine J., f. Hjortshøj; udd. v. landbrug, ejer af landejendom i Ølsted pr. Århus 1903-18, overtaget gården: Asmuskær, Ølsted pr. Århus 1918, afhændet samme t. sønnen 1957; sognefoged i Ølsted sogn 1925-57; medl. af Trige-Ølsted kommunes sogneråd 1909-17 og 1925-29, vurderingsmd. f. Viborg Kreditforening 1932-57, fl. a. tillidshverv.

Adr. Ølsted pr. Århus.

**Jensen, Niels Peter**, gårdejer, sognefoged, sognerådsformand (R. 31/8 1957); f. 5/5 1898 i Over Randlev, Århus amt, søn af gårdejer Jens Jensen og hustru Ane f. Hansen; g. 30/10 1923 m. Anna Marie J., f. Justsen; udd. v. landbrug, frekventeret Korinth Landbrugsskole 1917-18 og Askov Højskole 1922-23, overtaget fædrengården i Over Randlev pr. Neder Randlev 1923; sognefoged i Randlev sogn s. 1934; medl. af Randlev-Bjergager kommunes sogneråd 1929, sognerådsformd. s. 1943, medl. af Århus amtsråd s. 1943.

Adr. Over Randlev pr. Neder Randlev.

**Jensen, Oluf Peter**, karetmagermester, brandinspektør\* (R. 23/10 1954); f. 30/7 1884 i Melby, Frederiksborg amt, søn af karetmager Jens Jensen og hustru Marie f. Olsen; g. 18/1 1913 m. Ma-



**N. A. Jensen**  
gårdejer, sognefoged  
Bjerre pr. St. Fuglede



**N. P. Jensen**  
fhv. gårdejer, fhv. sogne-  
foged  
Ølsted pr. Århus



**N. P. Jensen**  
gårdejer, sognefoged,  
sognerådsformand  
Over Randlev  
pr. Neder Randlev



**O. P. Jensen**  
karetmagermester,  
brandinspektør  
Frederiksværk

rie J., f. Petersen; udd. s. karetmager h. faderen i Frederiksværk, overtaget lærevirksomheden 1918; gennem en årrække formd. f. Frederiksværk Håndværker- og Industriforening, gennem ca. 25 år underbrandinspektør og sen. brandinspektør i Frederiksværk.

Adr. Jernbanegade 1, Frederiksværk.

\* Karetmagermester, brandinspektør O. P. Jensen, Frederiksværk, er afgået ved døden 19/11 1955.

**Jensen, Orla Frisendahl**, socialdirektør, cand. jur. (R. 12/2 1954) (M.T.Kha.) (N.r.K.M.M.); f. 7/3 1904 på Frdbg., søn af bogholder Adolf Jensen og hustru Anna f. Håkonsson; g. 28/7 1930 m. Kitty J., f. Alsvold; student (statens og hovedstadskommunernes kursus, Kbhvn.) 1923, cand. jur. 1929, kontorelev u. Frdbg. kommune 1920, kontorist 1923, sekretær 1929, kontorchef u. Århus kommune 1933, socialdirektør 1943; medl. af det socialpolitiske udvalg m. fl., formd. f. Embedsmandsforeningen i Århus 1947-52, medl. af best. f. Socialinspektørforeningen 1944-57, sekretær f. Sammenslutningen af Købstædernes sociale Udvalg s. 1937, medl. af best. f. Den sociale Skole, Århus, f. Det sociale Boligbyggeri, Århus, f. Dansk Røde Kors' Århus afd., f. Dansk Forsorgsselskab's Århus afd., f. Mødrehjælpen i Århus og f. Socialpædagogisk Forening, Århus; tildelt Landsforeningen f. Mentalhygiejne's Antoniuspris f. 1957; udgivet »En Studievejledning i den sociale Lovgivning«, »Social Services in Denmark« og »Dänisches Fürsorgewesen« samt tidsskriftsartikler især om socialpolitiske spørgsmål.

Adr. Holmevej 9, Århus.

**Jensen, Otto**, kontorchef, cand. jur. (R. 24/9 1956).

Adr. Lerbækvej 16, Virum.

**Jensen, Otto**, fhv. fisker, fhv. bådmand v. redningsvæsenet (R. 2/4 1955) (H.T.R. 1952); f. 15/2 1883 i Stenbjerg, Thisted amt, søn af strandfoged

Niels Jensen (DM.) og hustru Ane Kristine f. Eriksen; g. 12/10 1911 m. Sidsel Sørine J., f. Josephsen (d. 1958); drevet fiskeri 1901-57; bådmand v. redningsvæsenet's station i Nørre Vorupør 1917-47, medvirket v. redning af 116 mennesker; gennem en årrække medl. af best. f. Nørre Vorupør Fiskeriforening, f. Nørre Vorupør Brugsforening, f. Nørre Vorupør Sygekasse og f. Venstre-Vælgerforeningen f. Nørre Vorupør.

Adr. Nørre Vorupør pr. Sjørring.

**Jensen, Otto Emil**, kontorchef (R. 26/7 1955); f. 20/1 1895 i Kbhvn., søn af overtoldroksbetjent Hans Jensen og hustru Marie f. Petersen; g. 3/5-1922 m. Rigmor J., f. Jensen; handelseksm. 1914, afgs.eksm. i tysk 1916, ansat v. administrationen af Ordbog over det danske Sprog 1922, fuldmægtig i Det danske Sprog- og Litteraturselskab 1930, kontorchef i samme 1946.

Adr. Åbakkevej 7 B, Kbhvn. F.

**Jensen, Otto Vilhelm**, arbejdsmand\* (R. 2/2 1956); f. 17/3 1894 i Kbhvn.

Adr. Lombardigade 8, Kbhvn. S.

\* Arbejdsmand O. V. Jensen, Lombardigade 8, Kbhvn. S., er afgået ved døden 14/4 1957.

**Jensen, Paul Robert**, arbejdsmand\* (R. 2/4 1956) (H.T.S.); f. 8/1 1892 i Kbhvn.; arbejdsmand v. orlogsværftet.

Adr. Suensonsgade 33, Kbhvn. K.

\* Arbejdsmand P. R. Jensen, Suensonsgade 33, Kbhvn. K., er afgået ved døden 17/4 1958.

**Jensen, Peder Kristian**, civilarbejder (R. 4/10 1956) (H.T.H.).

Adr. Sønder Boulevard 97, Kbhvn. V.

**Jensen, Peder Kristian**, korpsofficiant (R. 2/2 1954) (H.T.H. 1945); f. 20/5 1891 i Timring, Ringkøbing amt, søn af smedemester, husmand Jens



**O. Jensen**  
fhv. fisker, fhv. bådmand  
Nørre Vorupør pr.  
Sjælland



**P. K. Jensen**  
korpsofficiant  
Haderslev



**P. Jensen**  
hovmester  
Kbhvn. F.



**P. C. Jensen**  
fhv. gårdejer, sognefoged  
Gødvad pr. Silkeborg

Kristian Jensen og hustru Kirsten f. Andersen; g. 18/7 1916 m. Olga J., f. Hansen; udd. v. landbrug, rekrut v. 29. bataillon (Viborg) 1913, korporal 1914, sergent af reserven 1916, sergent af linien s. å., officiant 1923, overofficiant 1937, stabs-officiant 1946, korpsofficiant 1950, pens. 1951; tjenstgørende i Holbæk 1916-46 og i Haderslev 1946-52, distriktsleder f. hjemmevernet i Haderslev 1949-52, ansat i sagførerfirmaet Johs. Andersen & H. F. Jegsen, Haderslev s. 1952; u. besættelsen deltaget i modstandskampen, formd. f. »Ringens«, Holbæk 1942, leder af Danmarks Frihedsråd's lokalkomiteé f. Holbæk 1944-45, oprettet samlecentral i hjemmet f. nødlandede allierede flyvere, formd. f. og leder af kontoret f. særlige anliggender i Holbæk 1945, formd. f. Frihedsbevægelsens Samråd's bykomité i Holbæk, interneret af tyskerne i Jægerspris 1943 og fængslet på Kbhvn.s Politigård 1945, modtaget takkeskrivelser f. ydet tjeneste mod allierede soldater u. verdenskrig II fra den britiske og U.S.A.s ambassade i Kbhvn. 1946, æresmedl. af R.A.F. Escaping Society 1956; formd. f. Holbæk Officiantforening 1937-46, medl. af repræsentantskabet f. Officiantgruppens Hovedorganisation 1937-46, medl. af hovedbest. f. samme 1944-46; medl. af best. f. Holbæk Skyttekreds 1923, formd. f. samme 1926-27 og 1929-33, medl. af hovedbest. f. Dansk Skytte-Union 1927-46, repræsentant f. samme i Dansk Idræts-Forbund 1927-46, formd. f. skydeudvalget 1940-46, næstformd. i Dansk Skytte-Union 1941-46, medstifter af og medl. af best. f. Sjællands Skytteforbund 1927, formd. f. samt kasserer og sekretær i samme 1931-46, medstifter af og medl. af best. f. Holbæk Idræts-Union 1932-33, medstifter af og medl. af best. f. Holbæk Garnisons Idrætsforening 1931-34, udpeget af justitsministeriet som sagkyndig v. oprettelse og godkendelse af skydebaner af enhver art 1934, tildelt Dansk Idræts-Forbund's ærestegn 1946 og Sjællands Skytteforbund's ærestegn 1952; gennem en årrække medl. af best. f. Den socialdemokratiske Vælgerforening i Holbæk, medl. af Holbæk ligningskommission 1933-37, formd. f. samme 1943-46, næstformd. i Haderslev lignings-

kommission 1946-52, næstformd. i Haderslev skatteråd s. 1952.

Adr. Ribe Landevej 68, Haderslev.

**Jensen, Peter**, gårdejer, sognefoged (R. 16/9 1954).

Adr. Langemarksgård pr. Tranebjerg, Samsø.

**Jensen, Peter**, pens. kriminalassistent (R. 7/12 1954); f. 6/11 1890 i Borre sogn, Møn; pens. s. kriminalassistent af 1. grad v. kriminalpolitiet i Sønderborg.

Adr. Esthersvej 1, Køge.

**Jensen, Peter**, hovmester, fhv. formand og forretningsfører f. Dansk Sø-Restaurations Forening (R. 23/9 1958); f. 3/5 1891 i Kbhvn., søn af hovmester Søren Andreas Jensen og hustru Charlotte Theodora f. Henningsen; g. 15/11 1917 m. Marie J., f. Madsen; t. søs s. messedreng 1906, sen. kok og hovmester bl. a. i Den kgl. grønlandske Handel's skibe og i D.F.D.S.s amerikanske båd, hovmester i Dampskibsselskabet »Orient« A/S, Kbhvn. t. 1936, derefter hovmester i skibe i nord- og østersøfart t. 1942; kst. formand f. Dansk Sø-Restaurations Forening 1942, formand f. samme 1943-58; medl. af søfartskommissionen af 1947, af søfartens fællesråd og af handelsflådens velfærdsråd, medl. af best. f. Dansk Skibsadoption; grundlagt kokkedagsskolen (statens kursus f. skibskokke) på Teknologisk Institut, Kbhvn. 1950, tidl. lærer v. samme, formd. f. skoleudvalget f. statens kursus f. skibskokke.

Adr. Rølsvej 33, Kbhvn. F.

**Jensen, Peter Christian**, fhv. gårdejer, sognefoged (R. 4/6 1958); f. 25/9 1878 i Gødvad, Viborg amt, søn af smedemester Jens Peter Jensen og hustru Ane Kathrine f. Sørensen; g. 10/11 1905 m. Ane Kirstine J., f. Laursen; udd. s. smed h. faderen, frekventeret Landbohøjskolen, Kbhvn. 1900, exam. beslagsmed fra samme, svend h. forskellige smedemestre samt på Buaas' Fabrikker, Ålborg, overtaget faderens virksomhed i Gødvad pr. Silkeborg 1902, afhændet samme 1912, over-



**P. K. Jensen**  
læge  
Århus



**P. J. Jensen**  
professor, dr. phil.  
Rungsted Kyst



**R. Jensen**  
fhv. gårdejer  
Gesing pr. Esbjerg



**S. V. Jensen**  
kaptajn  
Brønshøj

taget gårdene: Willumgård, Nørskovlund og Søholtgård i Gødvad sogn henholdsvis 1912, 1917 og 1934, påbegyndt udstykning af jordene og villa-byggeri 1936, v. indlemmelsen i Silkeborg kommune flyttet t. Gødvad 1941; sognefoged i Gødvad sogn s. 1928; medl. af Gødvad-Balle kommunes sogneråd 1915-25, fl. a. lokale tillidshverv.

Adr. Nørskov Bakker, Gødvad pr. Silkeborg.

**Jensen, Peter Frode Bjørn**, laboratorieforsker, cand. pharm. (R. 31/8 1957).

Adr. Traverbanevej 8, Charlottenlund.

**Jensen, Poul Kofoed**, læge (R. 23/7 1954); f. 18/4 1892 i Kbhvn., søn af inspektør v. Garnisons Kirkegård, Kbhvn. Hans Christian Jensen og hustru Ingeborg f. Johansen; g. 1921 m. Paula Erika K. J., f. Breum (d. 1958); student fra Øster Søgades Gymnasium, Kbhvn. 1910, cand. med. 1921, praktiserende læge i Bække 1922, praktiserende læge i Århus 1931; medl. af best. f. Århus Lægekredsforening 1933-43, formd. f. samme 1944-48, medl. af hovedbest. f. Den alm. danske Lægeforening 1948-54, formd. f. sidstnævntes medicinaludvalg s. 1951, medl. af Århus Lægeforening's voldgiftsret 1956.

Adr. Park Allé 15, Århus.

**Jensen, Povl Johannes**, professor, dr. phil. (R. 22/11 1956); f. 3/5 1911 i Odense, søn af fhv. overlærer, forstander f. Odense Købmandsskole Rasmus Jensen og hustru Christiane f. Jørgensen; g. 16/10 1940 m. Jytte J., f. Linvald; student (Odense Katedralskole) 1929, cand. mag. 1935, Kbhvn.s Universitet's guldmedaille 1936, dr. phil. 1941, bibliotekar v. Det kgl. Bibliotek, Kbhvn. 1942-48, konsulent 1949-52, lektor i klassisk filologi v. Kbhvn.s Universitet 1945-48, professor 1949, dekan v. det filosofiske fakultet 1959; medl. af best. f. Det filologisk-historiske Samfund 1942-55, medl. af Det danske Sprog- og Litteraturselskab 1953, medarbejder v. Corpus Platonicum Medii Aevi; litterære arbejder: oversættelse af Platons Timaios (i Platons Skrifter i Oversættelse VIII 1940), Det latinske Perfektsystem, Stu-

dier i Kategorierne Modus og Tempus i Ciceros Sprog (disputats 1941), Plotin (1948) og Græsk Mystik (1953).

Adr. Rungsted Strandvej 67, Rungsted Kyst.

**Jensen, Rask**, fhv. gårdejer (R. 17/1 1956); f. 9/2 1881 i Gesing, Brøndum sogn, Ribe amt, søn af gårdejer Jens Gammelby Jensen og hustru Kirstine f. Rasksen; g. 4/5 1914 m. Johanne Elisabeth J., f. Jensen; udd. v. landbrug m. dertil hørende høj- og landbrugsskoleophold, selvstændig gårdejer i Gesing pr. Esbjerg 1903-55, overdraget gården t. sønnen Christian Rask Jensen 1955; gennem 33 år formd. f. Esbjerg og Omegns Landboforening, gennem en årrække medl. af best. f. Ribe Amts Landboforening, gennem 12 år formd. f. samme; gennem 11 år medl. af Ribe amtsråd, medl. af best. f. Varde Bank, medl. af kontroludvalget f. samme, medl. af best. f. Esbjerg og Omegns Sparekasse, formd. f. best. f. Dagbladet »Vestkysten«, Esbjerg, medl. af best. f. Ladelund Landbrugsskole, medl. af provstiudvalget f. Skads herreds provsti.

Adr. Gesing pr. Esbjerg.

**Jensen, Simon Brun**, bådmand v. redningsvæsenet (R. 9/5 1954).

Adr. Thyborøn.

**Jensen, Sophus Valdemar**, kaptajn (R. 4/10 1954) (H.T.H. 24/12 1945); f. 10/10 1895 i Kbhvn., søn af skræddermester Jens Christian Jensen og hustru Charlotte f. Nehammer; g. 16/1 1925 m. Marentza J., f. Eriksen; rekrut 1915, midlertidig sergent af reserven 1917, sergent af linien i fodfolket 1918, officiant i generalstaben 1923, overofficiant i generalstaben 1938, stabsofficiant i generalstaben 1945, korpsofficiant i generalstaben 1950, kaptajnløjtnant af specialgruppen i fodfolket 1951, kaptajn af specialgruppen af reserven i ingeniørtropperne 1956; forrettet tjeneste v. generalstabens topografiske afd. 1919-28 og v. geodætisk institut 1928-58, herunder deltaget i opmålingen af Sønderjylland 1922-38, varetaget administrationen af hærens kortdepoter dels u.





**S. N. Jensen**  
fhv. gårdejer, husejer  
Tornby



**S. G. Jensen**  
politiassistent  
Korsør



**S. V. H. Jensen**  
kaptajnløjtnant  
Kbhvn. K.



**T. Jensen**  
pens. politiassistent  
Ørbæk

geodætisk institut og dels u. generalinspektøren f. ingeniørtropperne s. 1939.  
Adr. Astrupvej 18, Brønshøj.

**Jensen, Steffen Nielsen**, fhv. gårdejer, hus-ejer\* (R. 16/3 1954); f. 12/1 1884 i Tornby, Hjør-ring amt, søn af gårdejer Søren Christian Jen-sen og hustru Karen Marie f. Pedersen; g. 3/5 1908 m. Maren Kathrine J., f. Kjølby; udd. v. landbrug, frekventeret Grejsdal Højskole pr. Vejle 1904-05, overtaget Hushøjgård, Tornby 1908, overdraget samme t. sønnen gårdejer, sogneråds-formd. Søren Christian Jensen 1951; medl. af Tornby-Vidstrup kommunes sogneråd 1917-43, gennem 4 år kommunekasserer, sognerådsformd. 1925-43, medl. af Tornby sogns menighedsråd 1922-26, formd. f. samme 1926-30, medl. af Hjør-ring amtsråd 1943-51, medl. af best. f. Hirtshals-Banen 1925-43, medl. af best. f. A/S Vendsyssel Tidende 1941-46, formd. f. samme 1946-58, medl. af best. f. Tornby Brugsforening 1918-23, formd. f. samme 1923-41, regnskabsfører f. Tornby Brugsforening 1941-58, fl. a. lokale tillidshverv; æresmedl. af partiet Venstre 1951.  
Adr. Tornby.

\* Fhv. gårdejer, husejer S. N. Jensen, Tornby, er af-gået ved døden 29/4 1958.

**Jensen, Svend Georg**, politiassistent (R. 21/3 1958); f. 25/1 1892 i Vemmelev sogn, Sorø amt, søn af tømremester Hans Christian Jensen og hustru Hansine f. Pedersen; g. 29/11 1921 m. Maren Cecilie J., f. Hansen; udd. og virket v. landbrug t. 1916, opsynsbetjent v. Korsør Tvangs-arbejdsanstalt 1916-18, politibetjent i Korsør 1918, overpolitibetjent 1941, politiassistent 1956.  
Adr. Elme Allé 58, Korsør.

**Jensen, Svend Viktor Holm**, kaptajnløjtnant (R. 4/10 1956) (H.T.S. 1949) (H.16. 1939); f. 24/3 1904 i Kbhvn., søn af stævningsmand Jean Holm Jen-sen og hustru Caroline Christiane f. Petersen; g. 18/12 1926 m. Jenny H. J., f. Voss Augustsen; frivillig lærling i søværnet 1918, elev på søvær-nets konstabelevskole, artilleriassistent 1924, ar-

tillerikvartermester 1932, materielmester 1945, kaptajnløjtnant af specialgruppen 1951; bestyrer af søartilleriets arsenal s. 1945.  
Adr. Vildandegade 7, Kbhvn. K.

**Jensen, Theodor**, pens. politiassistent (R. 28/1 1956) (H.8.); f. 1/7 1890 i Vindinge, Svendborg amt, søn af husmand Hans Peder Jensen og hu-stru Karen Marie f. Hansen; g. 8/4 1914 m. Ka-ren Marie Johanne J., f. Rasmussen; gennem ca. 11 år tjenstgørende i hæren, herunder gennem-gået fodfolkets korporal- og sergentskoler samt forrettet tjeneste v. Vordingborg garnison, ansat v. politiet i Nyborg 1920, politiassistent i Ørbæk 1921, forfremmet t. overpolitibetjent 1953, pens. 1957; lægdsmand i Ørbæk sogn, pantefoged i sog-nene omkring Ørbæk, gennem 14 år medl. af kommunalbest. i Ørbæk kommune, gennem ca. 29 år formd. f. Ørbæk Sogns Sygekasse, kasserer f. Julens Glæde, Ørbæk s. 1927, formd. f. den lokale jagtforening.  
Adr. Ørbæk.

**Jensen, Thomas**, sognerådsformand (R. 24/3 1958); f. 5/11 1900 i Emmerlev, Tønder amt, søn af bygmester Nicolai Mathiesen Jensen og hustru Ane Margrethe f. Petersen; g. 3/11 1922 m. Ane J., f. Madsen; udd. v. landbrug, gennem en år-række drevet selvstændigt landbrug i Skast pr. Ballum; tildelt Foreningen af jydsk Landbofor-eningers sølvmedaille f. landboflid 1950 og Det danske Hedeselskab's sølvpokal f. beplantning og opdyrkning af hedejord 1951; formd. f. Skast kommunalbest. s. 1933, medl. af best. f. Tønder Amts Sognerådsforening.  
Adr. Skast pr. Ballum.

**Jensen, Thorvald Emil**, ekspeditionssekretær (R. 18/8 1955); ekspeditionssekretær v. D.S.B.  
Adr. Valbygårdsvej 34 A, Kbhvn. Valby.

**Jensen, Vagn Kristian Alexis**, kontorchef, cand. jur. (R. 18/3 1954); f. 14/3 1903 i Svebølle, Hol-bæk amt; kontorchef i undervisningsministeriet.  
Adr. Tjørnebakken 11, Lyngby.



**T. Jensen**  
sognerådsformand  
Skast pr. Ballum



**V. Jensen-Aaris**  
kaptajnløjtnant  
Hvidovre



**T. E. Jensen-Egeberg**  
overingeniør, cand. polyt.  
Gentofte



**H. L. A. Jensenius**  
tegner  
Kbhvn. K.

**Jensen, Viggo**, kaptajn (R. 6/7 1956) (H.T.H. 1947); f. 21/2 1900 i Tilst, Århus amt, søn af tømrer Søren Jensen og hustru Maren f. Jensen; g. 17/4 1927 m. Ebba Henriette Kathrine J., f. Sørensen; rekrut 1921, underkorporal 1922, korporal s. å., sergent 1923, officiant 1926, overofficiant 1940, stabsofficiant 1948, kaptajnløjtnant af specialgruppen 1951, kaptajn af specialgruppen 1956; udd. s. gymnastiklærer og fægtemester; gennem en årrække medl. af best. f. Århus Officiantforening, formd. f. samme 1943-51, medl. af best. f. Århus Officersforening 1951-54; medstifter af Fægteklubben »Klingen«, Århus 1932.

Adr. Frederiksberg Slot, Kbhvn. F.

**Jensen, Viggo Axel Heinrich**, søløjtnant (R. 29/1 1958) (H.T.S.); f. 6/12 1899 i Kbhvn.; søløjtnant af specialgruppen.

Adr. Korsørgade 34, Kbhvn. Ø.

**Jensen, Wilhelm Laurits**, overpolitibetjent (R. 24/6 1954); overpolitibetjent af 1. grad.

Adr. Asger Rygs Gade 6, Kbhvn. V.

**Jensen-Aaris, Viggo**, kaptajnløjtnant (R. 4/10 1954) (FM<sup>2</sup>) (H.T.H.); f. 5/11 1893 i Viborg, søn af stabssergent Christian Andreas Martin Jensen-Aaris og hustru Andrea Marie Larsine f. Grøsted; g. 2/3 1919 m. Anine Petrea J.-A., f. Kirkebæk; handelsbetjent 1908, rekrut 1914, fast underofficer 1918, officiant 1923, overofficiant 1928, stabsofficiant 1935, korpsofficiant 1945, kaptajnløjtnant af specialgruppen 1951; forrettet tjeneste i generalstaben s. 1919, forrettet tjeneste i geodætisk institut 1928-56, pens. 1955, deltaget i opmålingsekspeditioner t. Grønland 1927, 1931, 1932, 1933 og 1934; formd. f. Grundejerforeningen »Strandøre«, Hvidovre s. 1936.

Adr. Solagervej 9 A, Hvidovre.

**Jensen-Egeberg, Tage Emil**, overingeniør, cand. polyt. (R. 22/5 1958); f. 30/11 1903 i Skanderup sogn, Hjelmlev herred, Skanderborg amt, søn af fhv. stationsforstander Jens Peter Jensen-Egeberg (R.D.M.) og hustru Eleonora Kirstine f. Thomsen; g. 22/11 1930 m. Lula J.-E., f. Tønder;

student fra Frederiksborg Statsskole, Hillerød 1922, cand. polyt. 1929, ingeniør v. Kbhvn.s belysningsvæsen (elværkerne) s. å., driftsingeniør 1938, ingeniør h. overingeniøren f. elværkerne 1946, afdelingsingeniør 1948, overingeniør f. elværkerne 1954; medl. af Dansk Elektroteknisk Komité 1959, medl. af best. f. Elektroteknisk Forening 1959.

Adr. Springbanen 91, Gentofte.

**Jensenius, Herluf Ludvig Andreas**, tegner (R. 25/11 1958) (M.I.&A. 14/11 1947) (S.V.3<sup>1</sup>); f. 5/10 1888 i Kbhvn., søn af bygningskonduktør Johannes Bartholin Jensenius og hustru Julie Christiane f. Johansen; g. 12/4 1912 m. Ellen Johanne J., f. Petersen; lærereksm. (Blågård) 1909, ansat v. Kbhvn.s kommuneskoler 1909-19, tegner v. Klods Hans s. 1914, redaktør 1922-25, medarbejder v. B.T. 1919-27 og v. Blæksprutten s. 1916, redaktør af sidstnævnte s. 1935, medarbejder v. Dagens Nyheder 1927-33 og v. Berlingske Tidende s. 1934, medl. af Grønningen s. 1927; medl. af best. f. Alfred Schmidt's tegnerlegat s. 1928 og f. Robert Storm Petersen's mindefond s. 1949, formd. f. Danske Bladtegnere 1936-49, derefter æresmedl. af samme; medl. af Børnehjælpsdagen's forretningsudvalg 1923-53, tildelt Børnehjælpsdagen's medaille i sølv 1958; tildelt Eckersberg-medailen 1936; illustreret bl. a. en række af H. C. Andersen's eventyr og historier, Mit eget Eventyr uden Digtning, Krohn's Peters Jul, Kaj Munk's Danmark og Jesus Historier, Grundtvig's Velkommen igen Guds Engle små, Et Udvalg af Tegninger gennem 40 År (»Det danske Lune«) m. fl., endvidere skrevet erindringsbogen »Lige ud ad Landevejen«; repræsenteret m. tegninger i H. C. Andersen's Hus, Odense, på Teatermuseet, Kbhvn., på Nasjonalgalleriet, Oslo og på Nationalmuseet, Stockholm.

Adr. Rådhusstræde 1, Kbhvn. K.

**Jentsch, Gustav Robert**, tandlæge (R. 18/10 1956); f. 17/1 1884 i Kbhvn., søn af blikkenslager August Eduard Emil Jentsch og hustru Anna Wilhelmine Bertha f. Offenhäuser; g. 20/10 1956 m. Frieda J., f. Seidel; elev i Kbhvn.s kommuneskole t. 1898, derefter tandteknikerelev i Schwe-



**G. R. Jentsch**  
tandlæge  
Berlin-Tempelhof



**J. A. Jeppesen**  
provst, sognepræst  
Hinge



**J. P. Jeppesen**  
provst  
Kløvborg



**H. Jepsen**  
landsretssagfører,  
kreditforeningsdirektør  
Herning

rin, Mecklenburg, afsluttende eksamen m. udmærkelse, etabl. sig s. selvstændig dentist i Berlin 1908, efter endt videreuddannelse udnævnt t. tandlæge af det tyske sundhedsministerium i Berlin 1917, formd. f. samme s. 1945, æresmedl. af foreningen 1954; gennem ca. 35 år medl. af menighedsrådet f. den danske kirke i Berlin, gennem nogle år kasserer f. samme.

Adr. Alt Tempelhof 20, Berlin-Tempelhof, Vest-tyskland.

**Jeppesen, Asger**, fhv. afdelingsarkitekt\* (R. 16/9 1955); f. 5/6 1890 i Kbhvn.; afdelingsarkitekt u. stadsbygmesterens direktorat (Kbhvn.) 1939-55. Adr. Søborg Torv 8, Søborg.

\* Fhv. afdelingsarkitekt A. Jeppesen, Søborg, er afgået ved døden 4/6 1958.

**Jeppesen, Harald Niels**, kleinsmed (R. 9/5 1957); f. 6/10 1894 i Kbhvn. Adr. Vibekegade 20, Kbhvn. Ø.

**Jeppesen, Jens Anker**, provst, sognepræst (R. 18/11 1954); f. 16/11 1901 i Struer, søn af murermester Lars Møller Jeppesen og hustru Petra Ivarikke f. Graabæk; g. 29/6 1927 m. Ninna J., f. Mølgaard Andersen; student (Viborg) 1920, cand. theol. 1926, hjælpepræst v. Vissenbjerg Kirke 1926-27, residerende kapellan v. Fredens Kirke, Odense 1927-29, sognepræst på Fur 1929-40, sognepræst i Hinge-Vinderslev 1940, till. provst f. Lysgård m. fl. herreders provsti 1947; kredsformd. f. Indre Mission 1943-50 og f. D.M.S. 1945-54, provstirepræsentant f. Kirkesagens Venner 1942-48, gennem en årrække formd. f. Hinge skolekommission.

Adr. Hinge.

**Jeppesen, Jens Peter**, provst (R. 18/11 1954); f. 3/1 1901 i Sønder Broby sogn, Svendborg amt, søn af gårdejer, sognefoged Jens Kristian Wilhelm Jeppesen og hustru Marie Kirstine f. Rasmussen; g. 27/6 1930 m. Christine J., f. Jensen;

student (Odense) 1919, cand. theol. 1925, præsteviet medhjælper i Vonsild-Dalby 1926, kaldskapellan v. Kolding Kristkirke 1930, sognepræst i Kløvborg-Tyrsting 1933, provst f. Tyrsting-Vrads herreders provsti 1951; formd. f. Tyrsting-Vrads herreders præstekonvent s. 1951, herredsrepræsentant f. Kirkesagens Venner i Tyrsting-Vrads herreder s. 1951; formd. f. skolekommissionen i Kløvborg-Tyrsting kommune s. 1933.

Adr. Kløvborg.

**Jepsen, Holger**, landsretssagfører, kreditforeningsdirektør (R. 23/4 1956) (Pr.J.K.2.); f. 23/9 1894 i Rørkær, Tønder amt, søn af gårdejer Hans Jepsen; g. 28/3 1926 m. Esther J., f. Heinricy; student (Herlufsholm) 1912, studeret i München og Berlin 1912-14, tysk student (Sønderborg) 1914, indkaldt t. tysk militærtjeneste 1914, deltaget i verdenskrig I, fung. sekretær i det af statsministeriet t. forberedelse af genforeningen nedsatte udvalg (sen. ministeriet f. sønderjydske anliggender og statsministeriet's sønderjydske afd.) 1919-21, sekretær i kontrolkommissionen f. Tønder kreds u. folkeafstemningen i Nordsløv 1920, cand. jur. 1922, sagførerfuldmægtig i Randers 1922-26, landsretssagfører i Tønder 1926-39, adm. direktør f. Jydsk Grundejerkreditforening, Herning s. 1939; medl. af Tønder byråd 1929-39, borgmester i Tønder 1937-39, medl. af tilsynsrådet f. Tønder Sparekasse 1935-39.

Adr. Østergade 11, Herning.

**Jepsen, Jens Christian**, arkitekt (R. 2/2 1956); f. 13/3 1889 i Vadet, Skærum sogn, Hjørring amt, søn af gårdejer Kresten Jepsen og hustru Johanne Kirstine f. Jensen; g. 3/6 1923 m. Anne Helene J., f. Thranholm; udd. s. murer i Stenhøj v. Frederikshavn, bygningskonstruktør (Odense) 1913, medarbejder bl. a. h. arkitekt Lønberg Jensen, Kbhvn. (ca. 20 år), medl. af Akademisk Arkitektforening 1934, kontraktansat arkitekt v. hærens bygningstjeneste i Kolding s. å., sideløbende drevet privat arkitektvirksomhed; ledende arkitekt f. hærens bygningstjeneste v. opførelsen af hovedbygningen i Søgårdlejren, v. udvidelsen





**J. C. Jepsen**  
arkitekt  
Kolding



**J. U. Jepsen**  
skibsmægler, konsul  
Korsør



**O. N. J. Jepsen**  
isenkræmmer  
Assens



**A. D. Jerrild**  
fhv. sekretær  
Bagsværd

af Fredericia Kaserne og af Haderslev Kaserne og v. opførelsen af Varde Kaserne; private arbejder; udvidelsen af Ribe Statseminarium, udvidelsen af Løgumkloster Kommuneskole, restaureringen af en række landsbykirker i Syd- og Vestjylland og af en del gamle borgerhuse i Kolding m. fl.; formd. f. Historisk-antikvarisk Forening, Kolding s. 1945, medl. af best. f. Koldinghus Museum s. 1954.

Adr. Vindinghus, Fynsvej 188, Kolding.

**Jepsen, Jørgen Ulrik**, skibsmægler, konsul (R. 4/6 1958) (Ty.Ø.3.); f. 9/3 1907 i Korsør, søn af skibsmægler, konsul Lauritz Peter Jepsen og hustru Henriette Vilhelmine f. Steen; g. 9/3 1945 m. Grete Helene J., f. Nielsen; ansat i den af faderen u. firmanavnet: P. Jørgensen & Co. i Korsør drevne skibsmægler- og speditjonsforretning (grundlagt 1865) 1921, fuldmægtig 1928, prokurist 1931, beskikkelse som skibsmægler i Korsør 1933, overtaget firmaet P. Jørgensen & Co. som indehaver 1933; sekretær f. Provinsmæglerforeningen f. Danmark 1927, medl. af best. f. samme 1934, næstformd. 1936, formd. 1957; medstifter af Unionen af danske Skibsmæglere og Agenter 1945, medl. af best. f. samme siden stiftelsen; formd. f. Arbejdsgivernes Stevedorkontor 1944, næstformd. f. Foreningen af Arbejdsgivere v. Korsør Havn 1944; næstformd. f. Korsør Handelsstandsforening 1946, formd. 1957; medl. af repræsentantskabet f. Den Danske Landmandsbank's Korsør afd. 1939, formd. 1957; konsul f. Tyskland 1932-40, vicekonsul f. Norge 1953.

Adr. Jens Baggesens Gade 35, Korsør.

**Jepsen, Otto Niels Johannsen**, isenkræmmer (R. 18/4 1955); f. 13/9 1890 i Assens, søn af isenkræmmer, bankdirektør Niels Theodor Jepsen og hustru Ellen Othilie f. Vogelsang; g. 19/4 1916 m. Louise Emilie J., f. Høffner Christophersen; isenkramlærling i Nordslesvig 1904-05, videreudd. i handel i forskellige firmaer i Tyskland, Holland og England, ansat i faderens isenkramforretning 1913-14, overtaget ledelsen af firmaet Krull & Jepsen, Assens 1914, indehaver af samme firma s. 1916; indtrådt i best. f. Assens og Omegns

Sparekasse og f. A/S Lillebæltsoverfarten, Assens, sen. formd. f. nævnte selskaber; stifter af indkøbsselskabet f. isenkram: A/S Imerco, Kbhvn. 1928, gennem 23 år formd. f. samme; gennem ca. 25 år formd. f. Assens Handelsskole og medl. af best. f. Assens Handelsstandsforening; kredsformd. f. Odense og Assens amter u. Jydsk-Fyenssk Isenkræmmerforening; gennem en årrække varekyndig tillidsmd. f. jern-, metal- og kortevarebranchen; censor v. handelsskolerne f. Jylland-Fyn; gennem en årrække leder af luftmeldetjenesten f. Vestfyn t. 1946.

Adr. Østergade 31, Assens.

**Jerrild, Annette Dalgas**, fhv. sekretær (R. 10/1 1957); f. 7/9 1900 i Kbhvn., datter af professor William Hovgaard og hustru Marie Ludolphine f. Nielsen; g. 13/4 1938 m. direktør Carl Dalgas Jerrild; udd. i U.S.A., frekventeret Tufts College, Boston 1920, sygeplejeudd. på Diakonissestiftelsen, Boston, sygeplejerske f. sukkersygepatienter h. dr. Joslin, Boston, studeret kunst i Rom 1934, assistent i landbrugsministeriet 1941-44, sekretær i Danmark-Amerika Fondet 1944-57, medl. af best. f. samme 1958 og af forretningsudvalget 1959; æresmedl. af Dansk Sygeplejeråd 1954; forfatter af pjecen »Vink t. Amerika-rejsende« 1959.

Adr. Birgitsvej 8, Bagsværd.

**Jersild, Jørgen**, komponist, professor, mag. art. (R. 12/3 1958); f. 17/9 1913 i Kbhvn.; student 1931, mag. art. (musikhistorie) 1940; professor v. Det kgl. danske Musikkonservatorium.

Adr. Fogedgården, Søllerødvej 38, Holte.

**Jervøe, Jens Kristian**, toldforvalter, cand. jur. (R. 20/5 1954); f. 28/1 1894 i Bjerre, Holbæk amt, søn af møllejer Johan Peter Jensen og hustru Kirsten Marie f. Hansen; g. 16/9 1944 m. Erna Astrid J., f. Hansen; toldmedhjælper i Århus 1910, toldassistent i Svendborg 1919 og i Kbhvn. 1922, cand. jur. 1931, overassistent i Århus 1931, toldkontrollør i Ålborg 1939, toldforvalter i Frederiksværk 1941, till. skovkasserer f. Tisvilde-Frederiksværk skovdistrikt, toldforval-





**J. K. Jervøe**  
toldforvalter, cand. jur.  
Holbæk



**H. J. Jespersen**  
rentier,  
fhv. sognerådsformand  
Sall



**J. K. Jespersen**  
pens. overpolitibetjent  
Brønshøj



**A. B. Jessen**  
afdelingsgeodæt  
Hellerup

ter i Rudkøbing 1945, toldforvalter i Holbæk 1950; amtsrepræsentant f. Holbæk amt f. Danmarks Juristforbund.

Adr. Hegnet 24, Holbæk.

**Jespersen, Hans Peder**, rentier, fhv. sognerådsformand (R. 1/4 1957); f. 19/2 1891 i Videbæk, Ringkøbing amt, søn af gårdejer Søren Jespersen og hustru Abelone f. Pedersen; g. 17/9 1920 m. Jenny Marie J., f. Leth (d. 1955); udd. v. landbrug, frekventeret Vallekilde Højskole 1913-14 og Borris Landbrugsskole 1919-20, overtaget gården: Hedelund, Sall 1920, afhændet samme t. sønnen 1955; medl. af Haurum-Sall kommunes sogneråd 1929, sognerådsformd. t. 1954, medl. af tilsynsrådet f. Sall Sogns Sparekasse 1925-57, regnskabsfører f. Sall Brugsforening s. 1927, revisor f. Apstrup Foderstofforening pr. Sall, fl. a. tillidshverv. Adr. Sall.

**Jespersen, Iver Eigil**, forlagsboghandler (R. 15/3 1958); f. 21/10 1904 i Kbhvn., søn af forlagsboghandler Halfdan Jespersen og hustru Charlotte Gustavine Elisabeth f. Stok; g. 14/7 1928 m. Kirstine J., f. Korsgaard; student fra Gl. Hellerup Gymnasium 1922, frekventeret Askov Højskole 1922-23, cand. phil. 1923, udd. i Boghallen (dansk og udenlandsk bogafd.), Kbhvn., Naville & Cie, Genève, Houghton Mifflin, Boston, Lord & Taylor's Book Store, New York og Lars Hökerberg's Förlag, Stockholm, ansat på E. Jespersen's, sen. Jespersen og Pio's Forlag, Kbhvn. 1927, associé i firmaet 1935, eneindehaver 1952; medl. af best. f. Den danske Forlæggerforening 1941, næstformd. 1947, formd. 1952-59, medl. af Boghandlernævnet 1948-52, formd. f. Boghandlerrådet 1952-59, medl. af Det nordiske Forlæggerråd og af Union Internationale des Editeurs, formd. f. Boghandlerklubben 1948-49; skrevet artikler i dansk og udenlandsk fagpresse.

Adr. Sølystvej 11, Klampenborg.

**Jespersen, Jens Christian**, pakmesterformand (R. 12/8 1956).

Adr. Carl Bernhards Vej 7, Kbhvn. V.

**Jespersen, Jesper Karl**, pens. overpolitibetjent (R. 7/12 1954); f. 13/2 1891 i Nørup sogn, Vejle amt, søn af gårdejer Søren Henrik Jespersen og hustru Karoline f. Nielsen; g. 28/12 1915 m. Dagmar Karoline Anna J., f. Pedersen; aftjent værnepligt 1913-14, derefter ansat i Kbhvn.s politi (station 1), overpolitibetjent af 2. grad 1940, overpolitibetjent af 1. grad 1941, forrettet tjeneste på station 1 t. 1956.

Adr. Gl. Gadelandet 4, Brønshøj.

**Jespersen, Preben Maaløe**, oberstløjtnant (R. 18/4 1958).

Adr. Rønnebæk pr. Næstved.

**Jessen, Axel Bergishagen**, afdelingsgeodæt (R. 18/4 1956) (H.T.Fo.); f. 16/7 1899 i Vladivostok, Rusland, søn af telegrafbestyrer Einar Vilhelm Jessen og hustru Laure Leonie f. Woog; g. 26/10 1928 m. Maria J., f. Richelsen; student (Basel) 1918, cand. mag. 1926, ansat i Den Danske Gradmåling 1924, afdelingsgeodæt 1928.

Adr. Grumstrupsvej 25, Hellerup.

**Jessen, Carsten Emil**, fabrikinspektør, civilingeniør (R. 23/7 1957); f. 28/2 1897 i Bogense, søn af læge Peder Christian Jessen og hustru Anna Christina Sofia f. Larsen; g. 14/9 1928 m. Tecla Augusta J., f. Korse; cand. polyt. (bygningsingeniør) 1920, assisterende ingeniør v. Kbhvn.s vej- og kloakanlæg 1920-21, aftjent værnepligt 1921-23, sekondløjtnant v. kystartilleriet, ansat h. rådg. ingeniør P. A. Berthelsen, Kbhvn. 1923-26, assisterende ingeniør h. stadsingeniøren i Hillerød 1926-27, midlertidig assistent v. arbejds- og fabriktilsynet 1927, fast ansat som tilsynsassistent v. samme 1929, ingeniør 1936, fabrikinspektør III i Åbenrå 1939, fabrikinspektør II i Åbenrå 1940; medl. af den i h. t. lov nr. 337 af 21. juni 1939 nedsatte vurderingskommission ang. tilvejebringelse af befordringsmidler t. brug f. krigsmagten.

Adr. Haderslevvej 24 A, Åbenrå.

**Jessen, Jens Carl**, fhv. stationsforstander (R. 16/1 1957); f. 24/9 1891 i Nordby, Fanø, søn af skibsfører Jens Nielsen Jessen og hustru Karen



**C. E. Jessen**  
fabrikinspektør,  
civilingeniør  
Abenrå



**J. C. Jessen**  
fhv. stationsforstander  
Nordby, Fanø



**S. Johannesen**  
kaptajn  
Lyngby



**M. Johannessen**  
malermester  
Jordrup

f. Jensen; g. 5/11 1918 m. Mary J., f. Jessen; realeksm. fra Nordby Realskole 1907, ansat v. Horsens-Bryrup-Silkeborg Banen s. å., elev v. D.S.B. (Østrup) 1908, assistent i Kbhvn. 1916, overassistent i Horsens 1933, trafikkontrollør i Esbjerg 1943, stationsforstander i Holstebro 1950, afsked 1959.

Adr. Bengersdvej, Nordby, Fanø.

**Johannesen, Sofus**, kaptajn (R. 18/4 1956) (H.T.H. 26/9 1946); f. 22/7 1900 i Mørke, Randers amt, søn af baneformand Carl Emil Johannesen og hustru Sofia f. Svennsdotter; g. 7/10 1925 m. Hilda J., f. Nielsson; udd. v. landbrug samt v. skovbrug i Sverige (1/2 år), frekventeret Rønde Højskole 1919-20, student fra Akademisk Kursus, Kbhvn. 1936, aftjent værnepligt v. 5. dragonregiment, Randers 1921-22, sergent 1923, officiant 1926, elev på hærens gymnastikskole 1926-28, på hærens rideskole 1928-29 og på skydeskolen f. håndvåben 1934-35, gennemgået regnskabsførerkursus 1941, overofficiant 1936, stabsofficiant 1945, korpsofficiant 1948, kaptajnløjtnant af specialgruppen 1951, kaptajn af specialgruppen 1955; forrettet tjeneste v. jyske dragonregiment og gardehusarregimentet, v. remontekommissionen og overmønstringskommissionen og h. generalinspektøren f. pansertropperne.

Adr. Kulsviervej 105, Lyngby.

**Johannessen, Mikkel**, malermester (R. 16/7 1954); f. 16/4 1892 i Ulfborg, Ringkøbing amt, søn af portør v. D.S.B. August Johannessen og hustru Kathrine f. Lebum-Christensen; g. 26/5 1916 m. Kirsten Marie Sofie J., f. Nielsen; udd. i malerfaget h. malermester Thorvald Hansen, Kolding 1906-10, frekventeret Kolding tekniske Skole, Kolding Malerskole og Århus Malerskole, svend i Tyskland, etabl. sig s. selvstændig malermester i Hejnsvig 1916, overtaget nuværende malerforretning i Jordrup 1921; næstformd. i kommunalbest. i Lejrskov-Jordrup kommune s. 1943, formd. f. nævningegrundlisteudvalget i Lejrskov-Jordrup kommune, medstifter af Jordrup Borger- og Håndværkerforening, gennem ca. 15 år formd. f. samme, medl. af overbest. f.

De danske Skytte-, Gymnastik- og Idrætsforeninger, gennem 24 år medl. af idrætsudvalget i Vejle amt, gennem 16 år formd. f. samme, gennem en årrække gymnastikleder i Lejrskov-Jordrup og Verst-Bække kommuner.

Adr. Jordrup.

**Johannsen, Valdemar Høiriis**, adm. direktør, cand. jur. (R. 2/9 1958); f. 12/6 1910 i Århus, søn af proprietær B. Johannsen og hustru Johanne f. Høiriis; g. 8/6 1940 m. Aase J., f. Pedersen; student (Frederiksborg) 1928, cand. jur. 1938, ansat i Mejeriernes og Landbrugets Ulykkesforsikring 1928, fuldmægtig 1938, ekspeditionssekretær 1942, direktionssekretær 1944, underdirektør 1949, direktør 1950, adm. direktør 1956, till. direktør f. Forsikringsselskabet »Fællesvirke« s. å.; lærer i forsikring v. Handelshøjskolen i Kbhvn. 1946-51; medl. af Assurandør-Societetet's komité, medl. af best. f. Forsikringsforeningen i Kbhvn. 1951-56, næstformd. 1952-56, medl. af best. f. Dansk Forening f. international Motorkøretøjsforsikring og f. Fællesrepræsentationen f. danske gensidige Forsikringsselskaber s. 1954, formd. s. 1957, næstformd. i best. f. Foreningen af gensidige danske Ulykkesforsikringsselskaber, formd. f. De samvirkende danske Andels-Forsikringsselskaber, medl. af best. f. A/S Genforsikringsselskabet »Nerva«, medl. af best. f. Foreningen af Forsikringsselskaber t. Overtagelse af lovpligtige Ansvarsforsikringer f. Hunde og f. Foreningen af gensidige Ansvarsforsikringsselskaber t. Overtagelse af Forsikringer f. Motorkøretøjer der udlejes u. Fører, medl. af best. f. A/S Assurandørernes Hus, f. Assurandørernes Pressebureau og f. Forsikringsforeningen's Understøttelsesselskab.

Adr. Parcelvej 9, Holte.

**Johansen, Alf Vilhelm**, provst (R. 27/4 1955); f. 26/1 1909 i Blair, Nebraska, U.S.A., søn af sognepræst William Viggo Johansen og hustru Agnes f. Hvalstø; g. 22/5 1935 m. Inga J., f. Eriksen; student (Haslev) 1927, cand. theol. 1934, sognepræst i Salling-Oudrup 1935, provst f. Slet herreds provsti 1946; studierejser: Skotland 1938-39, Rusland 1952 og 1955, Rumænien 1956 og 1957, Bul-



**V. H. Johannsen**  
adm. direktør, cand. jur.  
Holte



**A. J. Johansen**  
politiassistent  
Skanderborg



**C. P. Johansen**  
postvagtmester  
Kbhvn. S.



**E. H. Johansen**  
ingeniør  
Kbhvn. S.

garien 1956 og 1958, studeret specielt den ortodokse kirkes liv i kommunistiske lande; skrevet: Den russiske Kirke i Dag (1950) samt forskellige artikler ang. nævnte spørgsmål i inden- og udenlandske tidsskrifter; medl. af Den danske Folkekirkes Nødhjælp.

Adr. Salling pr. Løgstør.

**Johansen, Alfred Julius**, politiassistent (R. 28/1 1956); f. 15/9 1890 i Skive, søn af kolonneformand v. D.S.B. Frederik Johansen og hustru Marie Kirstine f. Andersen; g. 25/1 1918 m. Agnethe J., f. Leth; udd. s. møller på Højbjerg Vandmølle, Rødkjærsbro, forrettet militærtjeneste 1912-14, opsynsmand i Viborg Arrest 1914, reservepolitibetjent i Viborg 1916, fast ansat politibetjent 1920, overpolitibetjent af 2. grad 1942, overpolitibetjent af 1. grad 1943, politiassistent af 2. grad og stationsleder i Skanderborg 1946, politiassistent af 1. grad 1956; u. besættelsen deltaget i modstandskampen i Viborg; medl. af Odd-Fellow Ordenen i Danmark.

Adr. Adelgade 66, Skanderborg.

**Johansen, Andreas Peter**, fhv. kontorchef (R. 12/10 1954); f. 2/1 1889 i Århus, søn af præst Svend Kristian Johansen og hustru Laurine Helene f. Ibsen; g. 2/11 1917 m. Ellen Margaret J., f. Hauberg; kontorchef i Dansk Arbejdsgiverforening (leder af Dansk Arbejdsgiverforening's lønstatistiske afd.) t. 1954; medl. af den inter-skandinaviske komité f. koordination af den inter-skandinaviske lønstatistik.

Adr. C. E. V. Knuths Vej 18 B, Hellerup.

**Johansen, Christian Peter**, postvagtmester (R. 12/8 1958); f. 2/6 1895 i Viborg, søn af arbejdsmand Mathias Johansen og hustru Rasmine f. Christensen Meldgaard; g. 2/11 1919 m. Ella Margrethe Cathrine J., f. Hansen.

Adr. Njalsgade 2, Kbhvn. S.

**Johansen, Erik Hermann**, ingeniør (R. 29/1 1958) (H.T.S.); f. 21/7 1902 i Kbhvn., søn af bøssemager Christian Heinrich Johansen og hustru Ida Augusta f. Christensen; g. 9/3 1926 m. Ritta

Merry J., f. Bindesbøll Petersen (d. 1956), g. 2/7 1958 m. Ella J., f. Petersen; maskinlærling 1916-21, frekventeret Kbhvn.s Maskinteknikum 1922-24, ansat i H.t.K. (konstruktionsafd.) 1925-39, ansat v. søartilleriet (tegnestuechef) s. 1939; medl. af Ingeniør-Sammenslutningen; medarbejder v. tidsskriftet »Ingeniør- og Bygningsvæsen« s. 1954.

Adr. Shetlandsgade 1, Kbhvn. S.

**Johansen, Gustav Johannes Frederik**, bankdirektør (R. 8/5 1957); f. 24/8 1889 i Rude, Holsteinborg sogn, Sorø amt, søn af postmester Jens Peter Johansen og hustru Ida f. Joellson; g. 7/7 1916 m. Nanna J., f. Stürup-Johansen (d. 1949), g. 11/5 1951 m. Anne Rigmor J., f. Plougmand Jensen; IV' klasses hovedeksm. (Herlufsholm) 1906, ansat i A/S Den danske Landmandsbank's Helsingør afd. 1906-11 og i samme banks hovedsæde i Kbhvn. 1911-15, kasserer i Landbobanken i Slagelse 1915-17, direktør f. Korsør Håndværker-, Handels- & Landbobank A/S, Korsør s. 1917; medl. af Korsør byråd 1933-42, gennem årene formd. f. og medl. af best. f. forskellige faglige, nationale og velgørende foreninger.

Adr. Nygade 5, Korsør.

**Johansen, Hans Christian**, sognefoged (R. 20/12 1957).

Adr. Rønnede.

**Johansen, Holger Jens Georg**, fabrikant, civilingeniør (R. 15/12 1954); f. 30/7 1892 i Kbhvn., søn af maskinfabrikant Christian Johansen og hustru Marie f. Larsen; g. 15/2 1919 m. Rita J., f. Jørgensen; student (Frdbg. Gymnasium) 1911, cand. phil. 1912, cand. polyt. 1917, sekondløjtnant v. ingeniørregimentet 1918, ingeniør i Det danske Medicinal- & Kemikalie-Kompagni A/S, Kbhvn. 1919-22, grundlagt eget tekstil en gros firma i Kbhvn. 1923, grundlagt Holger Johansen's Væveri, Kbhvn. 1933, omdannet samme t. Holger Johansen A/S, Kbhvn. 1948, direktør f. selskabet; medl. af hovedbest. f. Tekstilfabrikantforeningen 1949, medl. af forretningsudvalget f. samme 1953, næstformd. i foreningen 1954, formd. 1959, medl. af best. f. Dansk Tekstilforsk-





**G. J. F. Johansen**  
bankdirektør  
Korsør



**J. A. Johansen**  
pens. landpostbud  
Hornslet



**K. W. Johansen**  
professor, dr. techn.  
Lyngby



**O. Johansen**  
kaptajnløjtnant  
Kbhvn. K.

nings Institut 1950, f. Den danske Farverfagskole og Forsøgsstation 1951-55 og f. Danmarks Tekstiltfagskole 1952, medl. af forskellige udvalg indenfor Tekstilfabrikantforeningen; medl. af hovedbest. og af forretningsudvalget f. Dansk Arbejdsgiverforening 1954, medl. af best. f. sammes industrigruppe 1955 og f. industrigruppens fælles hjælpefond 1955, medl. af best. f. Dansk Arbejdsgiverforening's jubilæumsfond 1954; medl. af dansk standardiseringsråd 1954; medl. af repræsentantskabet f. Arbejdsgivernes Ulykkesforsikring 1954, medl. af ulykkesforsikringsrådet 1959; delegeret v. International Labour Organisation's tekstilkomité's møder i Lyon 1951, Genève 1953 og 1955; medl. af arbejdsmarkedskommissionen 1954-58, medl. af det socialpolitiske udvalg 1959; formd. f. Danmarks Tekstiltekniske Forening 1950-54; formd. f. Holte Kammerorkester 1937-56.  
Adr. Rude Vang 23 B, Holte.

**Johansen, Jens Andersen**, pens. landpostbud (R. 19/3 1957); f. 23/4 1890 i Lime sogn, Randers amt, søn af pens. landpostbud Peter Johansen (landpostbud 1893-1932) og hustru Marie f. Jensen; g. 26/6 1928 m. Eva J., f. Nielsen; landpostbud v. Hornslet Postekspedition 1914, gennem årene varetaget 3 forskellige postruter; gennem en årrække medl. af best. f. landpostbudene u. Århus kreds; gennem en årrække medl. af best. f. Hornslet Sygekasse.  
Adr. Tingvej 78, Hornslet.

**Johansen, Knud Winstrup**, professor, dr. techn. (R. 26/1 1955); f. 26/8 1901 på Frdbg., søn af malermester Georg Johan Jacob Johansen og hustru Ellen f. Hoff; g. 7/11 1934 m. Ingeborg Alberta J., f. Freiesleben; student fra Frdbg. Gymnasium 1919, cand. polyt. 1924, ansat h. professor E. Suenson 1924-26, studierejse i Tyskland, Czechoslovakiet, Østrig og Schweiz 1926, ingeniør i ingeniørfirmaet Øllgaard & Petersen, Kbhvn. 1928-31, assistent v. Polyteknisk Lærestalt's laboratorium f. bygningsstatik, Kbhvn. 1931, fast videnskabelig assistent 1936, amanuensis 1943, laboratorieingeniør 1945, professor i bygningsstatik og elasticitetsteori samt bærende konstruktioner

1950, dr. techn. 1943; medl. af best. f. Forbundet af Ingeniører i Statens Tjeneste 1937-45, videnskabelig konsulent f. Dansk Selskab f. Bygningsstatik 1940-47, medl. af best. f. samme 1947-53, formd. f. selskabet 1949-53 og påny s. 1958, medl. af best. f. Dansk Svejsecentral 1948-54, medl. af Akademiet f. de tekniske Videnskaber 1949, medl. af forskellige normudvalg u. Dansk Ingeniørforening t. 1952, medl. af best. f. International Committee on Shell Structures, korresponderende medl. af Committee on Ultimate Load Design on Concrete Structures, London; beregnet 2 skal-konstruktioner v. det nye radiohus i Kbhvn. (1935-38); skrevet: Brudlinieteorier (disputats 1943, 3. udgave 1958), Pladeformler (1946, 3. udgave 1959), Forelæsninger over Elasticitets- og Styrkelære (1950-55), Forelæsninger over Svingningsteori (1955-56), Matricer (1957), »Om Differensligninger« i Festskrift t. Professor, dr. techn. P. M. Frandsen (1950) og »Undersøgelser over Stålkonstruktioners Bæreevne« v. A/S Sophus Berendsen's 100-års jubilæum 1954 samt en lang række afhandlinger om teknisk-videnskabelige emner i inden- og udenlandske fagblade; modtaget Augustinus-prisen 1955.  
Adr. Blomstervænget 83, Lyngby.

**Johansen, Martin Laursen**, overpolitibetjent\* (R. 7/12 1954); f. 14/8 1889 i Mammen, Viborg amt.  
Adr. Murergade 5, Kbhvn. N.

\* Overpolitibetjent M. L. Johansen, Murergade 5, Kbhvn. N., er afgået ved døden 9/7 1958.

**Johansen, Oscar**, kaptajnløjtnant (R. 9/5 1958) (H.T.S. 1950) (H.16.); f. 7/5 1901 i Hjørring, søn af kommunelærer Marius Peder Johansen og hustru Kirstine f. Mortensen; g. 4/11 1925 m. Krista J., f. Jørgensen (d. 1950), g. 6/12 1958 m. Vera Elisabeth Marie Christiane J., f. Nielsen; frekventeret Svendborg Navigations- og Radioskole 1921, radiotelegrafist i skibe i koffardifart 1922, værnepligtig radiotelegrafist i søværnet 1923, dækskonstabel (radio) v. søminevæsenet 1924, radiotelegrafist af 3. grad 1926, radiotelegrafist af 2. grad 1927, fast ansat 1932, radiokvartermester



af 3. grad 1937, radiokvartermester af 2. grad 1939, radiokvartermester af 1. grad 1949, søløjtnant af specialgruppen 1952, kaptajnløjtnant af specialgruppen 1955; forrettet tjeneste i inspektionsskibet »Fylla« på inspektion u. Island 1926 og i artilleriskibet »Niels Juel« på togt t. Middelhavet 1929, tjenstgørende radiokvartermester i nævnte artilleriskib v. undtagelsestilstandens indførelse i august 1943, forrettet tjeneste v. decaopmåling i Grønland 1948, 1950 og 1951, forrettet tjeneste v. afmagnetiseringsanlægget på Lynetten, Kbhvn. s. 1957.

Adr. Øster Søgade 36, Kbhvn. K.

**Johansen, Ove Alexander**, søløjtnant (R. 29/1 1956) (H.T.S.); f. 11/10 1897 på Femø, Maribo amt.

Adr. Haregade 14, Kbhvn. K.

**Johnsen, Ejnar Vilhelm**, kaptajn, skibsfører\* (R. 16/3 1954); f. 26/4 1895 i Frederikssund.

Adr. Nyhavn 44, Kbhvn. K.

\* Skibsfører E. V. Johnsen, Nyhavn 44, Kbhvn. K., er afdød ved døden 4/9 1954.

**Johnsen, Niels Peter Alfred**, kioskejer (R. 16/4 1957); f. 27/4 1885 i Nykøbing F., søn af fyrbøder Carl Christian Johnsen og hustru Karen Margrethe f. Nielsen; g. 15/3 1952 m. Bodil J., f. Saxe Nielsen; udd. s. billedskærer, svend i Tyskland 1905, grundlagt egen billedskærervirksomhed i Nykøbing F. 1907, afhændet samme på grund af sygdom 1920, overtaget B.T. Centralen, Nykøbing F. 1921; gennem 22 år lærer v. Nykøbing F. tekniske skole; medstifter af Foreningen af Kioskejerne i Danmark 1923, gennem en årrække medl. af forretningsudvalget f. samme, gennem 5 år næstformd. og gennem 30 år kasserer i foreningen, æresmedl. af samme 1958, medvirket v. udsendelsen af foreningens eget telegram »Nationaltelegram« (der gennem de forløbne år har skænket kr. 450.000,00 t. Nationalforeningen t. Tuberkulosens Bekæmpelse) 1937; stifter af og gennem 32 år formd. f. Nykøbing F. Brevdueforening Dan, gennem ca. 22 år medl. af hovedbest. f. De danske Brevdueforeninger og af best. f. Skandinavisk Brevdue-Union, u. besættelsen stillet brevduer t. rådighed f. forbindelsestjenesten v. modstandsbevægelsens region V, tildelt generalstabens æresmedaille 1945, iøvrigt tildelt De danske Brevdueforeninger's æresmedaille i guld samt modstandsbevægelsens armbind, æresmedl. af De danske Brevdueforeninger 1956.

Adr. B.T. Centralen, Nykøbing F.

**Johnsen, Søren Mehlsen Hegnet**, gårdejer\* (R. 20/5 1954); f. 1/3 1887 i Skive.

Adr. Resenvej 26, Skive.

\* Gårdejer S. M. H. Johnsen, Skive, er afdød ved døden 13/9 1958.

**Jonasson, Aage Emil**, søløjtnant (R. 29/1 1955) (H.T.S.); f. 24/10 1895; søløjtnant af specialgruppen.

Adr. Delfingade 5, Kbhvn. K.

**Jorck-Jorckstøn, Paul**, oberst (R. 2/2 1954); f. 14/4 1912 i Kbhvn.; oberst i pansertropperne, chef f. gardehusarregimentet.

Adr. Gardehusarkasernen, Næstved.

**Juel, Palle**, afsk. oberstløjtnant, kammerjunker (R. 2/2 1957).

Adr. Gl. Torv 22, Kbhvn. K.

**Juhl, Arne Uldall**, godsejer (R. 27/9 1958); f. 12/9 1902 i Kbhvn., søn af sognepræst Niels Juhl og hustru Eleonora f. Winther; g. 7/12 1929 m. Asta J., f. Nielsen; student fra Øster Søgades Gymnasium, Kbhvn. 1920, udd. v. landbrug bl. a. i U.S.A. 1925-27, frekventeret Lyngby Landbrugsskole 1924-25, forpagter af Vang pr. Varmark 1927-29, overtaget Bjørnholm pr. Trustrup 1929; cand. phil. 1941; aftjent værnepligt v. livgarden 1923-24, hjemsendt s. kornet, sekondløjtnant 1930; medl. af forretningsudvalget f. Sammenslutningen af Landbrugets Arbejdsgiverforeninger s. 1946, formd. f. samme s. 1951, medl. af hovedbest. f. Centralforeningen af Tolvmandsforeninger i Danmark s. 1949, næstformd. i samme s. 1956, medl. af landarbejderkommissionen 1948-51, af arbejdstidskommissionen 1951-52, af samordningsudvalget af 14. december 1955 1956-57 og af arbejdsretskommissionen af 1956 s. 1957, formd. f. Mælkeleverandørforeningen »Enigheden«, Århus s. 1947, iøvrigt formd. f. en række lokale organisationer og virksomheder.

Adr. Bjørnholm pr. Trustrup.

**Justesen, Harry**, direktør (R. 24/9 1956) (Chr.X. Fr.M.); f. 29/9 1898 i Odense, søn af vinhandler, konsul Ludvig Justesen og hustru Elvira f. Petersen; g. 8/1 1920 m. Gudrun J., f. Lange; student 1917, cand. phil. 1918, frekventeret Niels Brock's Handelsskole, Kbhvn., ansat i Transatlantisk Kompagni, Kbhvn., Porto Alegre, Sao Paulo og Rio de Janeiro 1918-21, sekretær f. generalkommissær Fred. Riise v. verdensudstillingen i Rio de Janeiro 1922, repræsentant f. Frie Danske i Brasilien i The Interallied Co-ordination Committee, Rio de Janeiro 1941-45, direktør f. Blemco S. A., Produtos Cooper no Brasil S.A. og Pirisa Piretro Industrial S.A. — alle Rio de Janeiro.

Adr. Avenida Atlantica 3170, Rio de Janeiro, Brasilien.

**Juul, Ejnar Charles**, kriminalassistent (R. 21/3 1958); f. 15/7 1890 i Hansted sogn, Skanderborg amt, søn af gårdejer Peder Hansen Pedersen Juul og hustru Jørgine f. Nielsen; g. 5/8 1917 m. Elly J., f. Andersen; udd. v. landvæsen, aftjent værnepligt v. rytteriet (3. dragonregiment, Århus) 1910-11, i perioder indkaldt t. sikringsstyrken u. verdenskrig I, kontorist og lagerekspedient i F.D.B. 1916-18, ansat i Århus politi 1918, ansat i kriminalpolitiet m. station i Kbhvn. 1920, sen. forrettet tjeneste i Hjørring, Viborg og Slagelse, kriminalassistent af 1. grad og stationsleder i Slagelse 1949.

Adr. Klokkestøbergade 11, Slagelse.



**N. P. A. Johnsen**  
kioskejer  
Nykøbing F.



**A. U. Juhl**  
godsejer  
Bjørnholm pr. Trustrup



**E. C. Juul**  
kriminalassistent  
Slagelse



**A. E. Jørgensen**  
fiskeskipper  
Skagen

**Jørgensen, Adam Andreas**, pens. vagtmester (R. 20/6 1955); f. 11/7 1890 i Fjelde, Maribo amt, søn af gårdejer Hans Jørgensen og hustru Marie f. Adamsen; g. 24/1 1918 m. Frederikke J., f. Hansen; udl. s. smed 1909, smedesvend t. 1916, fængselsbetjent v. Kbhvn.s fængsler 1916, overbetjent 1939, vagtmester 1944, pens. 1955, forrettet tjeneste hovedsagelig v. Vestre Fængsel, Kbhvn.; gennem en årrække medl. af Timotheus sogns menighedsråd, Kbhvn. Valby.  
Adr. Årestrupsvej 2, Kbhvn. Valby.

**Jørgensen, Adolf Emil**, fiskeskipper (R. 23/5 1957); f. 1/7 1892 i Frederikshavn, søn af entreprenør Kristian Adolf Jørgensen og hustru Emilie Stykke f. Andresen; g. 4/5 1917 m. Elisabeth J., f. Nielsen; udl. s. murer h. murermester C. Laursen, Frederikshavn 1911, svend bl. a. i Danmark og Norge, påbegyndt fiskeri i kompagni m. svogeren Niels Jensenius Nielsen 1920, drevet fiskeri bl. a. på England 1925-35, eneskipper m. hjemmefiskeri 1935-43; medl. af best. f. Skagen Fiskeriforening 1934, næstformd. i samme 1942, formd. f. foreningen s. 1947, medl. af best. f. Dansk Fiskeriforening 1942, næstformd. i samme s. 1952, medl. af best. f. Kongeriget Danmarks Fiskeribank s. 1951, medl. af statsministeriet's færøske låneudvalg 1953-54, medl. af Danmark's fiskeri- og havundersøgelseskommission s. 1954, medl. af kommissionen t. beskyttelse af dybvandshummere, rejer og krebs s. 1954; medl. af Skagen byråd 1946-50, medl. af best. f. Kronprins Frederiks Fond s. 1954.  
Adr. Østerled 1, Skagen.

**Jørgensen, Alfred**, overværkmester (R. 1/10 1954) (H.T.H.).  
Adr. Ambra Allé 25, Tårnby pr. Kastrop.

**Jørgensen, Anders Johannes**, oberstløjtnant, regionsleder (R. 4/10 1955) (Hjv.F.T. 1/4 1959); f. 10/7 1906 i Holstebro, søn af murermester Jørgen Jørgensen og hustru Ingeborg f. Iversen; g. 28/12 1929 m. Erna Helene J., f. Kjeldsen; præliminærsks. fra Ringkøbing Borger- og Realskole 1923, udd. i handel i I. P. Laursen's Trælasthandel,

Ringkøbing, aftjent værnepligt v. 2. artilleriafd., Kbhvn., sekondløjtnant 1929, løjtnant af reserven s. å., ansat i Kbhvn.s politi 1930, v. statspolitiet's fremmedtilsyn 1933 og v. kriminalpolitiet i Voer-Nim herreder, Horsens 1934-49, avanceret t. kriminaloverbetjent, kaptajn af reserven i artilleriet 1943, u. besættelsen deltaget i modstandskampen, herunder byleder i Ålborg 1945, chef f. parkkompagni Ålborg t. 1946, regionsleder og chef f. hjemmeværnregion I (Nordjylland) 1949, oberstløjtnant i hjemmeværnet 1952.  
Adr. Strynøgade 5, Ålborg.

**Jørgensen, Anton Rudolf**, oberstløjtnant (R. 6/7 1957); f. 13/10 1913 i Gilleleje, Frederiksborg amt, søn af gårdejer Morten Edvard Jørgensen og hustru Johanne Kristine f. Mortensen; g. 15/11 1938 m. Bodil J., f. Erdmann.  
Adr. Madvigs Allé 7, Kbhvn. V.

**Jørgensen, Axel**, postmester\* (R. 13/7 1956); f. 27/1 1892 i Holbæk.  
Adr. Fåborg.

\* Postmester A. Jørgensen, Fåborg, er afgået ved døden 22/4 1959.

**Jørgensen, Bunde**, amtsforvalter (R. 23/10 1954).  
Adr. Ribe.

**Jørgensen, Christian August**, gårdejer, sognefoged\* (R. 7/2 1955); f. 12/11 1881 i Stokkemarke, Maribo amt, søn af arbejdsmand Jørgen Andersen og hustru Hanne f. Suhr; g. 4/9 1905 m. Kristine J., f. Jørgensen; udd. v. landbrug, sen. selvstændig gårdejer; sognefoged i Stokkemarke sogns søndre distrikt s. 1926; formd. f. tyendeforligskommissionen i Stokkemarke kommune, f. Stokkemarke sogns menighedsråd og f. Stokkemarke Sogns Sygeplejeforening.  
Adr. Stokkemarke.

\* Gårdejer, sognefoged C. A. Jørgensen, Stokkemarke, er afgået ved døden 25/6 1958.

**Jørgensen, Christian Peter Elias Jørgen Marinus**, kleinsmed (R. 4/10 1955) (H.T.S.); f. 5/9 1894 i Kbhvn., søn af fyrbøder i marinen Søren



**A. J. Jørgensen**  
oberstløjtnant,  
regionsleder  
Ålborg



**C. P. E. J. M. Jørgensen**  
kleinsmed  
Kbhvn. N.



**H. C. Jørgensen**  
rektor  
Bagsværd



**H. J. Jørgensen**  
pens. toldvagtmaster  
Svendborg

Jørgensen og hustru Margrethe f. Nielsen; g. 26/7 1919 m. Dagmar J., f. Jensen; lærling på orlogsværftet 1909; tillidsmd. f. kleinsmedene på orlogsværftet 1940; medl. af best. f. Dansk Smede- og Maskinarbejderforbund's afd. 10.

Adr. Julius Bloms Gade 12, Kbhvn. N.

**Jørgensen, Ernst Bøge**, orlogskaptajn (R. 2/4 1957) (H.T.S.); orlogskaptajn af specialgruppen. Adr. Holmevej 97, Søborg.

**Jørgensen, Even Weigaard**, oberstløjtnant (R. 18/4 1955); f. 30/6 1911 i Assens.

Adr. Islands Brygge 17, Kbhvn. S.

**Jørgensen, Hans Christian**, rektor (R. 5/8 1958); f. 21/12 1901 i Bodilsker, Bornholm, søn af gårdejer Peter Antoni Jørgensen og hustru Kristine Caroline Bolette f. Jensen; g. 23/12 1933 m. Nina Johanne Marguerita J., f. Thomsen; student fra statens og hovedstadskommunernes kursus t. studentereksm., Kbhvn. 1922, cand. mag. 1933, timelærer v. statens og hovedstadskommunernes kursus t. studentereksm., Kbhvn. s. å., inspektør 1936, adjunkt 1937, lektor 1940, rektor 1945; medl. af kommissionen vedr. begrænsning af læse- og eksamenspena t. studentereksm. 1948-49, medl. af læseplansudvalget f. gymnasiet 1959; i samarbejde m. lektor Frantz Hoffmann udgivet lærebog i fransk »Franske Læsestykker f. Gymnasiet's øverste Klasse«.

Adr. Tværledet 9, Bagsværd.

**Jørgensen, Hans Jørgen**, pens. toldvagtmaster (R. 24/9 1956); f. 20/9 1891 i Dyreborg, Horne sogn, Svendborg amt, søn af fiskerifoged Jørgen Hansen Jørgensen og hustru Karen Kirstine f. Jeppesen; g. 7/5 1922 m. Carla Anna J., f. Blume; udd. og virket s. konditor, medhjælper h. faderen v. fiskeri og kontrol u. verdenskrig I 1914-18, ansat i toldvæsenet 1921, gennemgået toldbetjent-skole i Kbhvn. 1931, forfremmet t. strandvagtmaster 1932, gennem en årrække forrettet tjeneste på Falster, overtoldbetjent af 1. grad i Svendborg 1939, toldvagtmaster af 2. grad 1943, toldvagtmaster af 1. grad 1953, pens. 1956; u. besættelsen del-

taget i modstandskampen (region IV), medvirket v. opførelsen af et mindesmærke f. 7 kanadiske flyvere der satte livet t. u. verdenskrig II 1939-45; formd. f. Svendborg Toldbetjentforening; medstifter af og tidl. formd. f. 5. Regiments Soldaterforening, Svendborg, p. t. næstformd. i samme, medstifter af og tidl. formd. f. De samvirkende Soldaterforeninger i Fyens Stift's afd. f. Svendborg amt; medl. af best. f. og næstformd. i Østifternes Haveselskab's afd. f. Svendborg amt. Adr. Hallingskovvej 89, Svendborg.

**Jørgensen, Hans Ludvig Vilhelm**, pens. overværkmester (R. 9/5 1956) (H.T.S.).

Adr. Griffenfeldsgade 38, Kbhvn. N.

**Jørgensen, Henning**, amtsligningsinspektør, cand. jur. (R. 22/6 1957); f. 16/3 1910 på Frdbg., søn af dekoratør Georg Jørgensen og hustru Marie Kirstine f. Andersen; g. 15/6 1940 m. Hense Grove J., f. Vejlstруп; student (Frdbg. Gymnasium) 1928, cand. jur. 1935, fung. sekretær v. landsoverskatterådet 1935-36, v. Frdbg. sociale forvaltning 1937-38 og v. statens ligningsdirektorat 1938, sekretær 1940, fuldmægtig 1944, tjenstgørende ekspeditionssekretær 1946, amtsligningsinspektør i Odense amt s. 1946.

Adr. J. L. Heibergs Vej 123, Odense.

**Jørgensen, Jens Oluf**, politikommissær (R. 20/5 1954); f. 2/3 1889 i Præstø Overdrev, Præstø amt.

Adr. Ceylonvej 4, Kbhvn. S.

**Jørgensen, Jens Peder**, sognefoged (R. 19/12 1956).

Adr. Ulse-Olstrup pr. Rønnede.

**Jørgensen, Johannes August**, amtslæge (R. 2/6 1956); f. 30/5 1898 i Nakskov, søn af købmand Theodor Jørgensen og hustru Edele f. Meyer; g. 2/4 1925 m. Sigrud J., f. Friis; student (Herlufsholm) 1916, cand. med. 1925, embedslægeeksm. 1930, hospitalsuddannelse i Kbhvn. 1925-30, praktiserende læge i Korsør 1930-49, jernbanelæge.



**J. A. Jørgensen**  
amtslæge  
Frederiksberg pr. Sorø



**J. E. Jørgensen**  
gårdejer, sognefoged  
Lønholt pr. Fredensborg



**J. J. Jørgensen**  
direktør  
Holstebro



**K. S. Jørgensen**  
maskinkaptajn/løjtnant  
Kbhvn. K.

karantænelæge og visiterende læge i Korsør 1931-49, amts- og kredslæge i Sorø s. 1949; studierejser (WHO-fellowship) t. Norge og Frankrig 1952 (Public Health Administration), t. Centre d'Etudes Nucleaires de Saclay, Frankrig 1952 (Protection contre les radiations ionisantes); medl. af Korsør sundheds- og epidemikommission 1933-49, sanitetschef i Korsør luftbeskyttelse 1940-49, medl. af best. f. Sydsjællands Lægelseskab 1939-56 og f. Sydvestsjællands Lægerekredsforening 1940-50, medl. af sundhedsstyrelsens udvalg vedr. afværgelse af biologisk angreb 1951-52, medl. af hovedbest. f. Landsforeningen mod Børnelammelse s. 1950, medl. af Association des Hygienistes atomiques s. 1958, medl. af Korsør byråd 1943-46, formd. f. best. f. A/S P. C. L. Frigast, Kbhvn. s. 1944, medl. af tilsynsrådet f. Sparekassen f. Korsør og Omegn s. 1947.

Adr. Banevej 23, Frederiksberg pr. Sorø.

**Jørgensen, Jørgen Albert**, fhv. depotmester (R. 27/3 1954); f. 6/2 1889 i Kbhvn., søn af arbejdsmand Jens Peter Jørgensen og hustru Stine f. Hansen; g. 6/2 1920 m. Agnes Valborg J., f. Hansen; udd. s. møbelsnedker 1903-08, ansat v. Kbhvn.s brandvæsen 1914, hovedsagelig forrettet tjeneste på hovedbrandstationen i Kbhvn., reser- vesprøjtfører 1931, brandmester og hjælpelærer v. brandskolen 1939, overbrandmester på brandskolen 1942, korpsbrandmester 1946, depotmester v. materieldepotet 1947; kbhvn.smester i vægtløftning 1912-13, danmarksmester i kuglestød 1918, idrætsinstruktør i K.I.F. t. 1949; tildelt kong Christian IX's mindemedaille f. 25 års god tjeneste v. Kbhvn.s brandvæsen.

Adr. Hanstedvej 7, Kbhvn. Valby.

**Jørgensen, Jørgen Ejnar Sigurd**, dyrlæge, forstander (R. 7/8 1954); f. 25/7 1900 i Odense; forstander f. Statens veterinære Serumlaboratorium's afd. f. Jylland, Århus.

Adr. Dyrehavevej 37, Århus.

**Jørgensen, Jørgen Eskild**, gårdejer, sognefoged (R. 9/1 1956); f. 3/11 1888 i Grønholt sogn, Frederiksberg amt, søn af gårdejer Jens Jør-

gensen og hustru Bodil f. Eskildsen; g. 30/11 1926 m. Karen Oline J., f. Jacobsen; udd. v. landbrug, frekventeret Høng Høj- og Landbrugsskole 1906-07, overtaget fødegården i Lønholt pr. Fredensborg 1926; sognefoged i Grønholt sogn s. 1939; medl. af Asminderød-Grønholt kommunes sogneråd s. 1933, sognerådsformd. 1937-58, medl. af Grønholt sogns menighedsråd 1926-34, formd. f. Lønholt Brugsforening 1930-38.

Adr. Lønholt pr. Fredensborg.

**Jørgensen, Jørgen Julius**, direktør (R. 9/9 1955); f. 8/3 1900 i Freltofte, Nørre Lyndelse sogn, Odense amt, søn af brugsforeningsuddeler Frederik Christian Jørgensen og hustru Kirstine Mette f. Larsen; g. 14/4 1922 m. Anna Magrethe J., f. Møller; udgået fra Giersing's Realskole, Odense 1915, frekventeret Kursus af 1878, Odense, præliminæreksm. fra Kbhvn.s Universitet 1917, bankudd. i Andelsbanken, Skanderborg 1917-21, militær- udd. v. intendanturen 1921-22, bankkasserer i Lemvig Landmandsbank 1922-25, prokurist v. Holstebro Eksportmarked 1925-39, direktør f. samme s. 1939; medindehaver af Jens Jensen's Tarmhandel, Holstebro s. 1943, merkantil leder af Holstebro offentlige Slagtehus s. 1944; gennem en år- række formd. f. Holstebro erhvervsråd, formd. f. A/S Holstebro-Hallen, medl. af best. f. A/S Vejle Albuminfabrik, Vejle og f. Foreningen af danske Eksportmarkeder.

Adr. Danmarksgade 19, Holstebro.

**Jørgensen, Jørgen Marius**, gårdejer (R. 20/4 1954).

Adr. Svenstrup pr. Sankt Klemens.

**Jørgensen, Karl Arthur**, amtsvejnspektør (R. 9/1 1956).

Adr. Haderslev.

**Jørgensen, Knud Skjoldan**, maskinkaptajn/løjtnant (R. 4/10 1955) (H.T.S.); f. 15/9 1901 i Hellerup, Kbhvn.s amt, søn af handelsgartner Jens Møller Jørgensen og hustru Laura Christine f. Olsen; g. 29/4 1927 m. Edla Asta Nielsine J., f. Jensen; præliminæreksm. fra Maglegårdsskolen, Hellerup 1917, elev på søværnets konstabelev-





**L. T. Jørgensen**  
gårdejer, sognefoged  
Kollerød pr. Allerød



**M. C. Jørgensen**  
fhv. kontorchef  
Kbhvn. N.



**O. H. E. Jørgensen**  
overingeniør, cand. polyt.  
Kbhvn. S.



**O. E. Aa. Jørgensen**  
pens. skibsmaskinmester  
Fredericia

skole 1917-23, afgang fra samme s. maskinassistent 1923, iøvrigt bestået alm. og udv. maskinisteksm. og installatøreksm. f. maskinmestre, forrettet tjeneste i søværnets skibe.

Adr. Delfingade 29, Kbhvn. K.

**Jørgensen, Lauritz Thorvald**, gårdejer, sognefoged (R. 24/9 1956); f. 7/9 1877 i Kollerød, Frederiksborg amt, søn af gårdejer Carl Jørgensen; g. 28/4 1908 m. Christine J., f. Christensen; udd. v. landbrug, frekventeret Lyngby Landbrugsskole, landvæsenselev på Rudbjerggård Hovedgård pr. Tillitse, overtaget faderens gård: Flintholm, Kollerød pr. Allerød 1906; tidl. medl. af og næstformd. i Lynge-Uggeløse kommunes sogneråd (16 år), tidl. kommunalrevisor (24 år), tidl. medl. af Lynge sogns menighedsråd (12 år), vurderingsmd. t. ejendomsskyld s. 1935.

Adr. Kollerød pr. Allerød.

**Jørgensen, Mads Jørgen**, gårdejer (R. 12/8 1958); f. 16/7 1889 i Båge, Odense amt, søn af gårdejer Anders Troels Jørgensen og hustru Ane Kirstine f. Madsen; g. 24/2 1914 m. Karen J., f. Hansen; udd. v. landbrug, frekventeret Kong Højskole, overtaget nuværende landejendom i Emtækær pr. Sandager i fæste u. grevskabet Wedellsborg 1914, overtaget gården f. egen regning 1916, bortforpagtet samme t. sønnen Niels Otto Jørgensen 1954; medl. af kommunalbest. i Tandrup kommune 1921-25, formd. f. samme 1933-58, gennem en årrække medl. af best. f. Båge Herreds Landboforening, vurderingsmd. t. ejendomsskyld.

Adr. Emtækær pr. Sandager.

**Jørgensen, Marius Christian**, fhv. kontorchef (R. 18/6 1956); f. 17/10 1886 i Kbhvn., søn af snedker Hans Peter Jørgensen og hustru Martine Marie f. Rasmussen; g. 15/8 1911 m. Thora Alvilda J., f. Hansen (d. 1946), g. 20/6 1953 m. Marie J., f. Christiansen; ansat i K.T.A.S., Kbhvn. 1901, assistent 1907, overassistent 1915, fuldmægtig 1922, kontorchef 1947, pens. 1956, fortsat konsulent i selskabet.

Adr. Sankt Hans Gade 1, Kbhvn. N.

**Jørgensen, Niels Kristian**, sognefoged (R. 15/3 1957).

Adr. Skallerup pr. Sønderlev.

**Jørgensen, Orla Holm Eggert**, overingeniør, cand. polyt. (R. 4/10 1957); f. 15/2 1911 i Kbhvn., søn af tegner Peter Christian Jørgensen og hustru Anna Bentine f. Larsen; g. 14/1 1940 m. Ellinor Dagmar J., f. Zöllner Jensen; cand. polyt. 1939, maskiningeniør i A/S Burmeister & Wain's Maskin- & Skibsbyggeri, Kbhvn. 1939-40, ingeniør v. søminevæsenet 1940-50, overingeniør v. forsvarrets fabriksstyrelse 1951.

Adr. Lotusvej 60, Kbhvn. S.

**Jørgensen, Oswald Emil Aage**, pens. skibsmaskinmester (R. 14/7 1958); f. 5/7 1888 i Kbhvn., søn af pens. oversergent v. 1. regiment William Herman Jørgensen (DM.p.p.) og hustru Nielsine Wilhelmine f. Jørgensen; g. 1/5 1913 m. Marie Victoria Katrine J., f. Andersen; udd. s. maskinarbejder på Orlogsværftet, Kbhvn., maskinisteksm. (1. del) 1908 og (2. del) 1913, t. søs s. maskinassistent i Rederiet Heimdal 1909, værnepligtig maskinist i marinen 1914-16, aspirant v. D.S.B. 1916, skibsmaskinassistent 1919, undermaskinmester 1919, skibsmaskinmester af 4. grad 1936, undermaskinmester af 1. grad 1944, skibsmaskinmester af 4. lønningskl. 1948, pens. 1958; tjenstgørende v. D.S.B.s færgeoverfarter bl. a. i Fredericia 1919-35 og i Korsør 1944-58, u. besættelsen maskinmester i færgen »Storebælt« u. flugten t. Sverige 1944; amtsrepræsentant f. Maskinmestrenes Forening 1948-58, i perioder medl. af best. f. D.S.B.s Maskinofficersforening.

Adr. Birkehaven 266, Fredericia.

**Jørgensen, Otto**, toldinspektør, cand. jur. (R. 8/1 1955); f. 28/12 1905 i Marstal, søn af styrmand, kommunelærer Thorvald Marinus Jørgensen og hustru Ane Margrethe f. Hermansen; g. 17/4 1932 m. Agnes Elisabeth J., f. Hermansen; toldelev 1922, toldassistent 1928, cand. jur. 1940, sekretær i finansministeriet (departementet f. told- og forbrugsafgifter) s. å., fuldmægtig 1944, ekspedi-



**O. Jørgensen**  
toldinspektør, cand. jur.  
Esbjerg



**O. F. Jørgensen**  
sektionsingeniør  
Fredericia



**P. Jørgensen**  
kontorchef  
Århus



**P. M. Jørgensen**  
fhv. gårdejer  
Vistoft pr. Knebel

tionssekretær 1948, toldinspektør i Esbjerg 1953; censor v. toldelev- og -betjenteksm. 1951-54.  
Adr. Grundtvigs Allé 89, Esbjerg.

**Jørgensen, Otto Frederik**, sektionsingeniør (R. 11/10 1956); f. 30/1 1898 i Kbhvn., søn af snedkermester, fabrikant Lars Frederik Jørgensen og hustru Axeline Hanne f. Rasmussen; g. 11/6 1926 m. Eva J., f. Topp; student fra Øster Søgades Gymnasium, Kbhvn. 1916, cand. phil. 1917, cand. polyt. 1921, ekstraingeniør v. D.S.B. m. tjeneste v. 16. banesektion, Åbenrå 1921, tjenstgørende i generaldirektoratet 1922, aftjent værnepligt i kystartilleriet 1923-25, hjemsendt s. kornet, sen. udnævnt t. sekondløjtnant og forrettet tjeneste s. sådan 1927 og 1929, ingeniør i firmaet Hartkort (jernkonstruktion og brobygning), Duisburg, Tyskland 1925-26, påny ekstraingeniør v. D.S.B. m. tjeneste v. generaldirektoratet's broområder 1926, fast ansat 1933, deltaget i projekteringen af Lillebæltsbroen, sen. tilsynsførende v. bygningen af stålkonstruktionerne t. samme i Tyskland, leder af tilsynet m. broens fuldendelse 1933-35, baneingeniør II v. 1. distrikt, Kbhvn. 1944, sektionsingeniør v. 14. banesektion, Herning 1950, sektionsingeniør v. 7. banesektion, Fredericia 1957.

Adr. Jyllandsgade 74, Fredericia.

**Jørgensen, Peter Johannes**, rektor (R. 18/6 1954); f. 2/11 1901 i Undløse, Holbæk amt, søn af sognefoged Hans Kristian Jørgensen og hustru Christiane Nielsine f. Nielsen; g. 3/11 1929 m. Edle J., f. Modeweg Hansen; student 1920, cand. mag. 1927, gymnastikassistent v. Sorø Akademi's skole 1921-24, adjunkt 1927, lektor 1943, lærer v. Sorø Husholdningsskole 1942-47, rektor f. Ribe Katedralskole 1947 og f. Efterslægtsselskabets Skole, Kbhvn. 1957; medl. af opgavekommissionen f. studentereksm. 1943-54; sekretær i Foreningen »Norden« Sorø afd. 1944-47, næstformd. i Sorø menighedsråd 1945-47, formd. f. Foreningen »Norden« Ribe afd. 1953-57; udgivet lærebøger i dansk og drengegygnastik.  
Adr. Hyrdevangen 60, Kbhvn. NV.

**Jørgensen, Poul**, kontorchef (R. 5/7 1957); f. 12/12 1904 i Kbhvn., søn af postbud Hans Peter Valdemar Jørgensen og hustru Sofie Amalie f. Eriksen; g. 18/4 1935 m. Esther J., f. Sørensen; student fra Metropolitanskolen, Kbhvn. 1923, studeret v. Kbhvn.s Universitet 1923-26, sekretær v. Dansk Blindesamfund 1930-36, sekretær v. Århus Universitet 1936, fuldmægtig 1943, kontorchef 1954, universitetssekretær 1959; sekretær v. Universitets-Samvirket, Århus.

Adr. Knud Rasmussens Vej 2, Århus.

**Jørgensen, Poul Martin**, fhv. gårdejer (R. 16/9 1955); f. 25/4 1882 i Landborup, Tved sogn, Randers amt, søn af gårdejer Jørgen Peder Jørgensen og hustru Petrine Marie f. Jensen; g. 1/6 1906 m. Marie J., f. Dam; udd. v. landbrug, frekventeret Vestbirk Højskole 1902-03, opført gården: Karpenhøj, Vistoft pr. Knebel 1906, overdraget samme t. sønnen 1943; formd. f. Vistoft sogneråd 1913-46, gennem en årrække formd. f. Vistoft sogns menighedsråd, formd. f. Vistoft Sogns Plantningsforening s. 1908, medstifter af Begtrup Vig Brugsforening pr. Knebel 1908, formd. f. samme t. 1940, medl. af direktionen f. Ebeltoft Bank, Ebeltoft, medl. af forretningsudvalget f. El-selskabet »Arke«, Århus s. 1930, formd. f. samme s. 1940.

Adr. Vistoft pr. Knebel.

**Jørgensen, Rasmus Nielsen**, pens. landpostbud (R. 18/4 1955); f. 10/5 1885 på Strynø, Svendborg amt, søn af landpostbud, ekspeditør v. Sydfyenske Dampskibsselskab Andreas Jørgensen og hustru Abelone f. Rasmussen; g. 24/4 1921 m. Laura J., f. Hansen; landpostbud på Strynø 1914-55, brevsamler på Strynø 1914-21, postekspeditør på Strynø 1921-50; gennem 8 år medl. af Strynø sogns menighedsråd, gennem 29 år regnskabsfører f. Strynø Brugsforening.

Adr. Strynø.

**Jørgensen, Robert Harald**, overværkmester\* (R. 2/2 1954) (H.T.H.); f. 11/2 1892 i Kbhvn.  
Adr. Risbyholmvej 36, Brønshøj.

\* Overværkmester R. H. Jørgensen, Brønshøj, er afgået ved døden 23/6 1957.



**R. N. Jørgensen**  
pens. landpostbud  
Strynø



**T. J. Jørgensen**  
bogholder  
Vanløse



**T. W. Jørgensen**  
kaptajnløjtnant  
Kbhvn. SV.



**V. Jørgensen**  
fhv. seminarieførstander  
Kbhvn. F.

**Jørgensen, Theodor Jens**, bogholder (R. 29/1 1955) (H.T.S.); f. 21/3 1896 i Nørhoved, Nørre Snede sogn, Skanderborg amt, søn af gårdejer Jørgen Jørgensen og hustru Christine f. Nielsen; g. 9/6 1923 m. Selma Alfrida J., f. Jensen; kontorist på Holmen, Kbhvn. 1917, tjenestemand 1919, bogholder i forsvarsministeriets 12. kontor (på Orlogsværftet, Kbhvn.) 1952; fung. auktionarius i søværnet s. 1946, kasserer f. Søetatens Enkebolig, Kbhvn. s. 1946.

Adr. Buskager 6, Vanløse.

**Jørgensen, Thorkild**, oberstløjtnant (R. 2/2 1958).

Adr. Malmlosevej 96, Holte.

**Jørgensen, Thorvald Willy**, kaptajnløjtnant (R. 4/10 1955) (H.T.S. 29/1 1948) (H.16. 1/10 1939); f. 4/12 1902 i Kbhvn., søn af belysningsfunktionær Jens Jørgensen og hustru Ragnhild Emilie f. Petersen; g. 18/11 1933 m. Anna Karen J., f. Schmidt; mellemskoleeksm., frivillig lærling i søværnet 1918, elev på søværnets konstabelevskole s. å., sømineassistent 1924, elev på søværnets officersskole 1927-29, elev og lærer v. søværnets dykkerskole 1930-37, signal-, radio-, mine- og artillerikursus, kvartermester af 2. grad 1932, kvartermester af 1. grad 1939, styrmandseksm. (Kbhvn.s Navigationsskole) 1944, materielmester af 2. grad 1947, kaptajnløjtnant af specialgruppen i søværnet 1951; forrettet tjeneste i skonnerten »Ingolf« på kongetogt t. Grønland 1921, forrettet tjeneste i u-både 1924-38, øvrigt tjenstgørende i kystforsvarsskibe, krydsere, fregatter, torpedobåde, mineskibe, minestrygere, inspektionsskibe og skoleskibe f. søkadetter og mathelever, fører af kystbevogningsfartøj, lærer v. søværnets mathskole 1947-56, næstkommanderende v. samme 1952-55, leder af flådestation Kbhvn.s kommandantskabsforvaltning 1956-58, havnemester på Holmen, Kbhvn. 1958; formd. f. Søværnets Kvartermesterforening 1943-46, tilforordnet militær sagkyndig i forsvarskommission af 1946 1946-50, medl. af søværnets skoleudvalg 1953-56 og af andre udvalg m. v.

Adr. Johan Kellers Vej 44, Kbhvn. SV.

**Jørgensen, Valdemar**, rentier\* (R. 29/3 1954); f. 14/4 1881 i Østofte, Maribo amt.

Adr. Nørreballe.

\* Rentier V. Jørgensen, Nørreballe, er afgået ved døden 13/11 1954.

**Jørgensen, Valdemar**, fhv. seminarieførstander (R. 1/5 1958); f. 23/3 1888 i Pjedsted, Vejle amt, søn af inkassator Jørgen Nielsen Jørgensen og hustru Else Marie f. Jeppesen; g. 12/7 1913 m. Johanne Margrethe J., f. Kjøller; præliminæreksm. fra Fredericia Realskole 1905, adgs.eksm. t. Polyteknisk Lærestanstalt, Kbhvn., læreeksm. (Blågård Seminarium) 1910, lærer v. Viborg private Realskole 1910-11, bestyrer af Tørring private Mellemskole 1911-16, af Valby private Realskole 1916-18 og af Fredericia Realskole 1918-27, forstander f. Blågård Seminarium, Kbhvn. 1927-58; medl. af best. f. Fredericia-kredsens Venstreorganisation 1920-26, formd. f. Venstres Ungdom i Fredericia-kredsens 1920-26, medl. af hovedbest. f. Venstres Ungdoms Landsorganisation 1925-26, medl. af best. f. Hovedstadens Venstreforening, formd. f. Venstre i Frdbg. II. kreds, medl. af best. f. Jydsk Forening i Kbhvn. 1929-33, medl. af forretningsudvalget f. Sydslesvigsk Udvalg af 5. Maj 1945, medl. af best. f. sammes Kbhvn.s afd.; æresmedl. af best. f. Blågård Seminarium, Kbhvn.; udgivet »Kemi f. Seminarier« sammen m. rektor Søren Sikjær.

Adr. Laurids Bings Allé 7, Kbhvn. F.

**Kaas-Sørensen, Charles Richard**, oberstløjtnant, hospitalsinspektør (R. 6/7 1954).

Adr. Kbhvn.s Militærhospital, Tagensvej 18, Kbhvn. N.

**Kalhave, Niels Jensen**, direktør, fabrikant (R. 12/7 1955); f. 4/4 1886 i Sejerslev, Thisted amt, søn af snedkermester Josef Jensen Kalhave og hustru Ane Helene f. Kristensen; g. 1911 m. Johanne Dragsbæk Kristensen (d. 1920), g. 22/7 1922 m. Marie K., f. Pedersen (d. 1936); udd. s. kobbersmed 1901-06, svend i udlandet 1907-08, aftjent værnepligt v. livgarden 1909, etabl. sig s. selvstændig kobbersmedemester i Viborg 1911, udvi-





**N. J. Kalhave**  
direktør, fabrikant  
Viborg



**O. R. O. Kallesøe**  
pens. politikommissær  
Kbhvn. S.



**N. P. Kare**  
politiassistent  
Hjørring

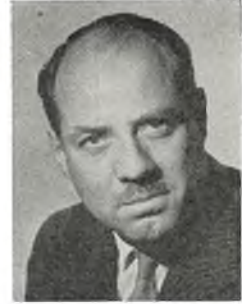

**A. C. Karsten**  
legationsråd,  
chargé d'affaires a. i.  
Montevideo

det virksomheden m. afd. f. centralvarme, vandværker og ventilationsanlæg 1920, m. støbegodsfabrik 1934 og m. teknisk afd. f. mejeri- og maskinbranchen 1944, omdannet virksomheden t. familieaktieselskab 1953, direktør og formd. f. samme; medl. af hovedbest. f. Centralforeningen af Blikkenslager- og Kobbersmedemestre i Jylland 1940-52, formd. f. Viborg Blikkenslagerlaug 1950-53, medl. af repræsentantskabet f. Viborg Håndværkerforening; medl. af ligningskommissionen i Viborg 1921-25, medl. af Viborg byråd 1929-37, voldgiftsmd. f. afløsning af jagtretten i Viborg amt 1929-37, brandinspektør i Viborg og 18 oplandskommuner 1928-39, medl. af søretten i Viborg amt s. 1937; medl. af best. f. K.F.U.M., Viborg 1913-17, medl. af Viborg domsogns menighedsråd 1916-20; medstifter af Privatbanken f. Viborg og Omegn 1917, formd. f. best. f. samme s. 1933, næstformd. f. Viborg Grundejerforening 1942-54, revisor i Den jydsk Grundejerforening s. 1946; æresmedl. af Viborg Skytteforening 1942 og af Viborg Amts Skytteforening 1949, tildelt De danske Skytte-, Gymnastik- og Idrætsforeningers æresmedailler 1956, repræsenteret i Danmark s. skytte i Sct. Gallen, Schweiz 1925 og i Rom 1927.  
Adr. Alborgvej 6, Viborg.

**Kallesøe, Ole Rasmus Olesen**, pens. politikommissær (R. 28/8 1955); f. 6/8 1886 i Møllerup, Linå sogn, Skanderborg amt, søn af gårdejer Søren Jensen Olesen og hustru Jensine f. Nielsen Kallesøe; g. 20/2 1914 m. Martha K., f. Møller; beskæftiget v. landbrug og sen. udd. s. mejerist, aftjent værnepligt v. livgarden og gennemgået befalingsmandsskolen 1907-08-09, politibetjent i Kbhvn.s politi 1909, gennemgået politiskolen 1911-12, forfremmet t. opdagelsesbetjent 1914, overgået t. statspolitiet 1919, kriminaloverbetjent 1921, kriminalassistent II 1937, kriminalassistent I 1939, tjenstgørende i det nyoprettede sikkerhedspoliti u. rigspolitiet, politikommissær i rigspolitiets visum- og fremmedafd. 1946; medl. af best. f. og kasserer i Dansk Kriminalpolitiforening s. 1942; sekretær i Dansk Kolonihaveforbund, æresmedl.

af samme, i Sundby Understøttelsesforening og i Grundejerforeningen »Sofienhøj«, Kbhvn.  
Adr. Gyldenlakvej 20, Kbhvn. S.

**Kamløv, Einar Johannes**, politiassistent (R. 28/1 1956); f. 26/6 1892 i Østofte, Maribo amt, søn af skovfoged Christian Larsen og hustru Anna f. Knudsen; g. 3/12 1949 m. Astrid K., f. Bøhm; udd. v. landvæsen, herregårdsforvalter t. 1917, politibetjent i Kbhvn. 1917, overpolitibetjent af 2. grad 1941, overpolitibetjent af 1. grad 1946, politiassistent 1958, ansat i politihundetjenesten 1932; tidl. medl. af best. f. Politihundeforeningen f. Kbhvn. og Omegn og kasserer f. Klubben f. Politihundeførere i Kbhvn.  
Adr. Dublinvej 24, Kbhvn. S.

**Kare, Niels Peter**, politiassistent (R. 28/1 1956); f. 5/6 1890 i Skagen, søn af landpostbud Niels Christian Nielsen og hustru Kristine f. Jensen Kare; g. 13/12 1914 m. Jensine K., f. Nielsen; udd. i handel, ansat i Hjørring kommunale politikorps 1921, landpolitibetjent m. station i Hjørring og distrikt: Vennebjerg herred 1925, landoverpolitibetjent 1936, overgået t. rigspolitiet 1938, politiassistent af 2. grad 1953; næstformd. i Hjørring Amts Politiforening 1926-36.  
Adr. Nørre Allé 16, Hjørring.

**Karlshøj, Poul Ejnar Nielsen**, gårdejer, kreditforeningsdirektør (R. 23/2 1955); f. 1/5 1901 på Karlshøj, Lyderslev sogn, Præstø amt.  
Adr. Karlshøj, Gevnø pr. St. Heddinge.

**Karsten, Anthon Christian**, legationsråd, chargé d'affaires a.i. (R. 11/3 1955) (Gr.Ph.5.); f. 13/1 1919 i Singapore, søn af direktør, fhv. konsul i Singapore Henning Theodor Karsten og hustru Elli Louise f. Helwich; g. 17/12 1947 m. Bernadette Lucie Olivia Fortunée K., f. Piscatory de Vaufréland; udd. v. Charterhouse School, England, cand. jur. 1944, sagfører- og amtsfuldmægtig s. å., vikar i udenrigsministeriet 1945, sekretær 1946, attaché (m. grad af major) v. den danske militær-



mission i Berlin 1948, fuldmægtig i udenrigsministeriet 1950, legationsråd og chargé d'affaires a.i. i Montevideo 1955.

Adr. Det kgl. danske Gesandtskab, Bulevar Artigas 962, Montevideo, Uruguay.

**Kehler, Børge Niels**, direktør (R. 22/12 1955) (Chr.X.Fr.M.) (M.T.Kha.) (B.K.5.); f. 29/4 1909 på Frdbg., søn af maskinmester Andreas Kehler og hustru Kamma f. Sørensen; g. 28/4 1934 m. Laura K., f. Slutters; realeksm. fra Nykøbing F. Katedralskole, udd. i bl. købmandshandel, frekventeret Købmandsskolen's dagskole, Kbhvn. 1929-30, korrespondent i kornfirma i Kbhvn. 1930, konsultationssekretær i Bruxelles 1932, adm. direktør f. Maison Vendsyssel Soc. An., Bruxelles s. 1933, medindehaver s. 1938, medstifter af og adm. direktør f. Vendsyssel Soc. An., Paris og Feignies 1938, till. adm. direktør f. Ubelda Soc. Coop., Bruxelles 1947-52, f. B. Kehler S. P. R. L. s. 1948 og f. Comaval Soc. Coop., Bruxelles; medl. af best. f. Vendsyssel Packing Co. Inc., Seattle, U.S.A., f. Vendsyssel Packing Co., Kbhvn., f. Trico Corporation Inc., New York, f. Hudson Trading Co. Ltd., Montreal, Canada, f. Helm & Heller A.G., Zürich, f. Triocean Ltd., London, f. A/S Borado, Kbhvn., f. Handelsmaatschappij Veka, Rotterdam, f. Immobeka Soc. An., Bruxelles 1950-55, f. Ludwig Eismann G.M.B.H., Nuremberg, f. Immojette Soc. An., Bruxelles, f. Motor Industry Soc. An., Bruxelles (formd. s. 1954), f. Helm & Heller G.M.B.H., Nuremberg, f. Imopan Soc. An., Bruxelles, f. E.B.I. Soc. An., Bruxelles og f. Finacredit Soc. An. (formd.); medl. af best. f. Dansk Understøttelsesforening i Belgien 1940, formd. s. 1946, medl. af best. f. Dansk Røde Kors' hjælpekomité i Belgien 1940-46, medl. af best. (kasserer) f. Syndicat des Importateurs de Bières, Bruxelles 1940-47, præsident f. Frit Danmark i Belgien, medl. af hovedbest. f. Association Belge des Négociant Exportateur et Importateur, Anvers s. 1945, præsident f. A.B.N.E.I.s permanente kommission f. import s. 1949, Groupement Patronal des Bureaux Commerciaux et Maritime, Anvers, medl. af best. f. Association Protectrice en Faveur des Estropies Readaptes, Dansk Samvirke's repræsentant f. Bruxelles.

Adr. 21 Rue du Peuplier, Bruxelles, Belgien.

**Kern, Pouel Christian**, skuespiller (R. 3/12 1954); f. 9/6 1908 i Kbhvn., søn af karetmager Arthur Henry Ludvig Kern og hustru Ingeborg Louise f. Poulsen; g. 10/11 1947 m. skuespillerinden Blanche Maria Adelaide Funch; student fra statens og hovedstadskommunernes kursus, Kbhvn. 1928, cand. phil. 1929, elev på Det kgl. Teater, Kbhvn. 1929-31, skuespiller v. teatret s. 1931; debut som en ung tysk soldat i »Rejsen endt« 1930; hovedroller: Fatig-Per i »Folkene på Dangården« (1933), Alger i »Hagbart og Signe« (1934), Steen i »Brudesengen« (1937), Ebbesen i »Elverhøj« (1940), Elis i »Påske« (1945), Anders Borgen i »Ordet« (1948), Hr. Tausch i »Månen i den gule Flod« (jubilæumsrolle 1955), Arthur i »Søskende« (1957), Nagg i »Slutspil« af Samuel

Beckett (1958) m. fl.; filmroller: Henrik i »Nødebo Præstegård« (1934), Søren i »Sjette Trækning«, Løjtnant Stahlfeldt i »Sørensen og Rasmussen«, Erik Hansen i »En Forbryder« og Martin Nielsen i »Det bødes der for« m. fl.; omfattende roller på Dansk Skolescene bl. a. Stanhope i »Rejsen endt« (1938) og Frank i »Anne Franks Dagbog« (1958) samt i radio og fjernsyn bl. a. radiromanen »Løgneren« af Martin A. Hansen (1950); endvidere en række litterære oplæsninger over hele landet; medl. af best. f. Dansk Skuespillerforbund s. 1955, gennem en årrække medl. af best. f. Foreningen af Skuespil- og Operapersonalet v. Det kgl. Teater.

Adr. Amundsensvej 33, Lyngby.

**Keszler, Herbert Asbjørn Bjarke**, politiassistent (R. 7/12 1954); f. 13/10 1891 i Kbhvn.; politiassistent af 1. grad.

Adr. Frederiksvej 41, Kbhvn. F.

**Kieldgaard, Povl Povlsen**, gårdejer, sognefoged (R. 21/3 1956); f. 10/2 1884 i Nørre Rind, Viborg amt, søn af gårdejer Niels Christian Povlsen Kieldgaard og hustru Karen f. Pedersen; g. 6/5 1910 m. Gertrud K., f. Frederiksen; udd. v. landbrug, frekventeret Skals Højskole og Malling Landbrugsskole, overtaget fødegården: Kieldgården, Nørre Rind pr. Skals (i slægtens eje s. 1797) 1910; sognefoged og lægdsmand i Lynderup sogn s. 1926; næstformd. i Ulbjerg-Lynderup kommunes sogneråd 1933-43, medl. af best. f. Skals Sparekasse s. 1934, medl. af tilsynsrådet f. samme, medl. af best. f. Bjerregrav m. fl. Sognes Plantningsforening s. 1933, medl. af overvoldgiftsretten f. Viborg amt 1944-54, fl. a. lokale tillidshverv.

Adr. Kieldgården, Nørre Rind pr. Skals.

**Kier, Hans Jørgen**, direktør (R. 1/1 1958); f. 20/11 1913 i London, søn af direktør Axel Kier og hustru Jenny f. Pedersen; g. 22/2 1940 m. Ingegerd K., f. Skoglund; student 1933, H.A. 1936, ansat i virksomheder i England, Tyskland og Frankrig 1933-36, ansat i A/S L. E. Bruun, Kbhvn. 1937, udsendt af firmaet og af udenrigsministeriet t. Venezuela 1938, gennem 1½ år ansat v. det danske generalkonsulat i Caracas, gennem 5 år sælger, oprettet filialer f. Electrolux på Trinidad og i Colombia og egen virksomhed: Sahlin & Kier Ltda. i Cali, Colombia, grundlægger og medindehaver af R. C. Quarzell & Kier Ltda., Colombia 1947, dansk konsul i Medellin 1947-58, merkantil direktør i A/S Thomas Ths. Sabroe & Co., Århus 1959; medl. af best. f. A/S Thomas Ths. Sabroe & Co., Århus, f. The Sabroe Company of Japan Ltd., Osaka, f. Sabroe's Kälte-technik G.m.b.H., Flensborg og f. Ghana Cold Stores Ltd., Accra 1959.

Adr. Århus.

**Kirkegaard, Erik Lund**, oberstløjtnant (R. 18/4 1954) (H.T.H.); f. 27/9 1908 i Ondrup, Odder sogn, Århus amt.

Adr. Kasernen, Slagelse.



**P. C. Kern**  
skuespiller  
Lyngby



**P. P. Kieldgaard**  
gårdejer, sognefoged  
Nørre Rind pr. Skals



**H. T. Kistrup**  
fhv. arkivar  
Viborg



**H. W. Kiær**  
politifuldmægtig  
Svendborg

**Kirkegaard, Georg**, maskinkommandørkaptajn (R. 4/10 1954) (H.T.S.); f. 9/4 1901 i Kbhvn., søn af politiassistent Christen Kirkegaard og hustru Antoinette Petrea f. Wittrup; g. 7/10 1923 m. Anny Elisabeth K., f. Møller Hansen; elev på søværnets konstabelevskole 1916-22, maskinassistent 1923, undermaskinmester 1926, maskinmester af 3. grad 1946, maskinkaptajnløjtnant 1949, maskinkaptajn 1951, maskinkommandørkaptajn 1958; u. besættelsen forrettet tjeneste i bevogtningsfartøjet »Havkatten« u. skibets flugt t. Sverige 1943.

Adr. Johan Ekmans Allé 6, Kastrup.

**Kirsbo, Ejvind Aage Nielsen**, maskinkaptajn (R. 27/5 1954) (H.T.S.).

Adr. Østermarievej 11, Kastrup.

**Kistrup, Hans Thorvald**, fhv. arkivar (R. 8/5 1957); f. 26/9 1892 i Kbhvn., søn af skoleinspektør Preben Kistrup og hustru Anna Kristine Jakobine f. Jørgensen; g. 1931 m. Asta Johanne K., f. Ostenfeld (d. 1951); student fra Metropolitan-skolen, Kbhvn. 1910, cand. mag. (historie) 1918, underarkivar v. landsarkivet i Viborg 1920, sen. arkivar af 2. grad, arkivar af 1. grad 1953, pens. 1957.

Adr. Jernbanegade 16, Viborg.

**Kiær, Aage William Thorvald**, tandlæge, dr. chir. dent. (R. 21/1 1954); f. 19/7 1889 i Hellerup, Kbhvn.s amt, søn af tandlæge Thorvald Kiær og hustru Alma f. Hansen; g. 30/6 1950 m. Anna Margrethe Helen K., f. Høy; student fra Gammelholms Latinskole, Kbhvn. 1907, tandlægeeksm. 1910, dr. of dental surgery v. University of Pennsylvania, Philadelphia, U.S.A., derefter forrettet assistenttjeneste i Frankrig, praktiserende tandlæge i Kbhvn. 1913, sekondløjtnant 1914, regens- og kommunitetstandlæge 1927; korresponderende medl. i The American dental Society of Sweden og af Svenska Tandläkare-Sällskapet; formd. f. Kbhvn.s Tandlægeforening 1925-31 og f. Dansk Tandlægeforening 1929-31, næstformd. i førstnævnte 1920-25; medl. af hovedbest. f. Dansk

Skytteunion 1922-25, formd. f. Skydeselskabet »Palnatoke«, Kbhvn.

Adr. Goldschmidtsvej 12, Kbhvn. F.

**Kiær, Henry Wiggers**, politifuldmægtig (R. 6/1 1958); f. 26/8 1896 i Svendborg, søn af tandlæge Peder Marinus Kiær (R.) og hustru Ida Georgia f. Wiggers; g. 12/7 1932 m. Else K., f. Jørgensen; student (Hesselager) 1914, cand. jur. 1921, derefter sagførerfuldmægtig, studieophold i Frankrig, Tyrkiet, Grækenland, Italien og Tyskland, politifuldmægtig i Herning 1922, politifuldmægtig i Svendborg 1924, overgået t. rigspolitiet og udnævnt t. politifuldmægtig af 1. grad 1938, politifuldmægtig af 1. grad iflg. den ny tjenestemandsløve 1946, påny kgl. udnævnt 1953, nyudnævnelse s. politifuldmægtig v. politi- og anklagemyndigheden i Svendborg 1958.

Adr. Christinedalsvej 5, Svendborg.

**Kjeldbæk, Kristian Regnar**, postmester\* (R. 15/1 1954); f. 4/4 1891 i Ågård, Vejle amt.

Adr. Thisted.

\* Postmester K. R. Kjeldbæk, Thisted, er afgået ved døden 15/6 1955.

**Kjeldsen, Andreas Johannes**, fhv. fabrikinspektør, civilingeniør (R. 24/2 1954); f. 15/9 1889 i Hasselholt, Sal sogn, Ringkøbing amt, søn af gårdejer Mads Kjeldsen og hustru Ane Kathrine f. Pedersen; g. 17/7 1921 m. Valborg Leonora K., f. Lyster; eksaminand 1914, cand. polyt. 1920, assistent v. landmåling h. professor P. Thygesen og sen. assistent v. arbejds- og fabriktilsynet 1920, kst. fabrikinspektør 1924, fabrikinspektør II v. arbejds- og fabriktilsynet i Odense 1925, fabrikinspektør II v. arbejds- og fabriktilsynet i Skjern s.å., fabrikinspektør II v. arbejds- og fabriktilsynet i Slagelse 1936, fabrikinspektør I 1949, afsked 1954.

Adr. Nordre Jernbanevej 38, Hillerød.

**Kjeldsen, Hans Peter**, politiassistent (R. 21/3 1958).

Adr. Henrik Steffens Vej 1, Kbhvn. V.



**A. J. Kjeldsen**  
fhv. fabriksinspektør,  
civilingeniør  
Hillerød



**P. C. A. M. J.  
Kjeldsmark**  
fhv. skibsfører,  
fhv. overfartsleder  
Gedser



**H. O. Kjær**  
viceskoleinspektør  
Alborg



**P. C. Kjær**  
politiassistent  
Sønderborg

**Kjeldsen, Kjeld**, maskinpasser (R. 15/10 1954).  
Adr. Matthæusgade 44. Kbhvn. V.

**Kjeldsmark, Peter Christian Anker Magnus**  
Jensen, fhv. skibsfører, fhv. overfartsleder (R.  
15/2 1955); f. 5/10 1885 i Odde Sund Syd, Ringkø-  
bing amt, søn af overfyrbøder Jens Christian  
Kjeldsmark; g. 26/8 1923 m. Marna K., f. Bjerre-  
gaard; præliminæreksm. (Struer) 1902, udd. t. søs  
i danske, tyske og engelske sejlskibe, styrmands-  
eksm. 1.-2. del (Ålborg) 1911, reserveløjtnant i  
marinen 1913, styrmand bl. a. i Ø.K., ansat v.  
D.S.B.s færgeoverfarer s. 1916, afsked s. skibs-  
fører og overfartsleder i Gedser 1955.

Adr. Strandvejen 3, Gedser.

**Kjær, Hans Orla**, viceskoleinspektør\* (R. 15/12  
1954) (Fi.M.M.3. 1945); f. 22/7 1897 i Gåser, Ål-  
borg amt, søn af førstelærer Poul Pedersen Kjær  
og hustru Kathrine f. Jensen; g. 11/3 1933 m.  
Kerstin Dagmar Maria K., f. Zetterstrøm; præli-  
minæreksm. fra Hals Realskole 1913, lærereksm.  
fra Ranum Statsseminarium 1918, frekventeret  
forskellige kurser i ind- og udland, ansat v. Ål-  
borg kommunale skolevæsen 1919, viceskolein-  
spektør 1943, faglærer i engelsk v. Ålborg Han-  
delshøjskole s. 1920; gennem en årrække formd.  
f. Ålborg og Omegns Lærerkreds, formd. f. læ-  
rerrådet v. Poul Pagh's Gades Skole, Ålborg s.  
1948, leder af Ålborg årskursus f. lærere, valg-  
leder f. Danmarks Lærerforening i Ålborg og  
Randers amter; formd. f. Børnenes Kontor, Ål-  
borg s. 1928, medl. af best. f. Landsforeningen af  
Børnenes Kontorer, formd. f. Lærlingehjemmet  
»Rænsminde«, Hassers pr. Ålborg, tilsynsværge  
u. Dansk Forsorgsselskab; næstformd. og sekre-  
tær i Foreningen »Norden«s Ålborg-Nørresundby  
afd. s. 1934; medl. af best. f. Ålborg kommunale  
hjælpekasse 1929-34, medl. af best. f. Ålborg  
Håndværkerforening s. 1950; medl. af Frimurer-  
ordenen.

Adr. Vesterågade 20, Ålborg.

\* Viceskoleinspektør H. O. Kjær, Ålborg, er afgået  
ved døden 1959.

**Kjær, Niels Henrik Andersen**, sognefoged\* (R.  
24/2 1954); f. 4/4 1879 i Seem, Ribe amt.  
Adr. Stakroge.

\* Sognefoged N. H. A. Kjær, Stakroge, er afgået ved  
døden 2/4 1954.

**Kjær, Peter**, overpolitibetjent (R. 1/5 1957); f.  
22/2 1890 i Seem, Ribe amt, søn af grænsegen-  
darm, vagtmester Peter Madsen Kjær (DM.) og  
hustru Hansine Marie f. Jensen; g. 28/4 1922 m.  
Ellen Jensine K., f. Sørensen; udd. i kolonial-  
handel, ansat v. Nyborg Statsfængsel 1918, ansat  
i ordenspolitiet i Nyborg købstad 1920, overgået  
t. rigspolitiet 1938, overpolitibetjent af 2. grad  
1946, overpolitibetjent af 1. grad 1953.

Adr. Torvet 2, Nyborg.

**Kjær, Peter Christensen**, politiassistent (R. 7/12  
1954) (Ty.J.K.2. 1916) (Ty.S.Æ. 1916); f. 8/12 1892  
i Nybøl sogn, Åbenrå-Sønderborg amt, søn af  
karetmager Asmus Kjær og hustru Therese Ce-  
cilie f. Clausen; g. 13/5 1915 m. Anna Sofie K., f.  
Volf; udd. v. landbrug, aftjent værnepligt 1912,  
deltaget i verdenskrig I 1914-18, avanceret t. feld-  
webel og forrettet tjeneste dels s. delingsfører  
og dels s. kompagnifører og stabssergent, såret  
1915, gendarm u. den internationale kommission  
i Sønderjylland 1920, politibetjent i det sønder-  
jydske ordenspoliti i Sønderborg s. å., sekond-  
løjtnant v. 18. landstormsbataillon 1926, overpo-  
litibetjent 1931, politiassistent af 2. grad 1944; u.  
besættelsen deltaget i modstandskampen i Jyl-  
land (tilsluttet politigrupperne); i 1 periode medl.  
af best. f. og kasserer i Sønderborg Politifor-  
ening, tilsynsførende m. D.F.V.S., Sønderborg s.  
1957, kontorbestyrer f. Dansk Samfund, Sønder-  
borg s. 1957, næstformd. i Boligforeningen af 6.  
December 1942, Sønderborg s. 1952; tildelt For-  
eningen t. Dyrenes Beskyttelse's sølvmedaille  
1928.

Adr. Ringridervej 44, Sønderborg.

**Kjær, Viggo Axel**, professor, civilingeniør (R.  
21/1 1954); f. 4/4 1899 i Kbhvn., søn af ingeniør



**V. A. Kjær**  
professor, civilingeniør  
Charlottenlund



**J. P. Klinge**  
grosserer  
Kolding



**A. W. Klinke**  
direktør  
Nakskov



**K. H. Kloster**  
gårdejer, sognefoged  
Sennels pr. Thisted

Jens Jensen Kjær og hustru Ellen Frederikke f. Møller; g. 16/4 1930 m. Magdalene K., f. Braad; cand. polyt. (maskiningeniør) 1923, ansat i Burmeister & Wain A/S, Kbhvn. 1923-33, selvstændig rådgivende ingeniør s. 1933, videnskabelig assistent v. Danmarks tekniske Højskole 1933, lektor (forbrændingsmotorer og luftkompressor) 1939, professor (maskinlære) 1946, till. leder af højskolens forskningslaboratorium f. forbrændingsmotorer 1953; sagkyndig v. besættelsen af professoratet i forbrændingsmotorer v. Chalmers tekniske Højskole, Göteborg 1939; medl. af patentkommissionen 1948 og af eksamenskommissionen f. de tekniske skoler 1949-55, medl. af Akademiet f. de tekniske Videnskaber 1941, medl. af benzinnavnet 1958.

Adr. Ellinorsvej 10, Charlottenlund.

**Kjærsgaard, Ove Volmer**, postvagtmester (R. 12/7 1955).

Adr. Skippingevej 9, Brønshøj.

**Kjøgx, Kai**, kontorchef (R. 21/3 1957); kontorchef i justitsministeriet.

Adr. Ordrup Jagtvej 157, Charlottenlund.

**Klausen, Erik Frimand**, afdelingsarkitekt (R. 1/2 1954).

Adr. Sønderøvej 26 B, Gentofte.

**Klein, Johannes Carl**, købmand (R. 10/4 1956) (Chr.X.Fr.M.).

Adr. Baldersgata 14, Reykjavik, Island.

**Klifforth, Peter Edmund**, overpostbud\* (R. 16/5 1956); f. 7/10 1889 i Kbhvn.

Adr. Ingerslevsgade 164, Kbhvn. V.

\* Overpostbud P. E. Klifforth, Ingerslevsgade 164, Kbhvn. V., er afgået ved døden 20/8 1956.

**Kliim, Albert Edward**, postmester (R. 20/5 1957); f. 23/7 1889 i Kbhvn., søn af værkfører Edvard Leonhard Kliim og hustru Sofie Theresia f. Lilje; g. 9/10 1935 m. Märta K., f. Skog; elev i postvæsenet 1905, postassistent i Kbhvn. 1914, over-

assistent 1931, kontrollør 1935, postmester v. Nørrevold Postkontor, Kbhvn. 1949; hovedmedarbejder v. statistisk værk om skibsfart og varetransport gennem Øresund udarbejdet på grundlag af de bevarede regnskaber over Øresundstolden (påbegyndt af fhv. minister Nina Ellinger Bang og afsluttet af generaldirektør Knud Korst).

Adr. Ved Klosteret 8, Kbhvn. Ø.

**Klinge, Jens Peter**, grosserer (R. 20/4 1954); f. 30/3 1893 i Christiansfeld, Haderslev amt, søn af gårdejer Lauritz Jensen Klinge og hustru Margrethe Marie f. Sørensen; g. 11/11 1920 m. Ebba K., f. Svendsen; udd. i handel (kolonial) i firmaet P. Jensen Berring, Kolding, videreudd. i korn og foderstoffer og skibsproviantering, ansat i S. W. Bruun's tobaksfabrikker, Kolding 1917-19, rejsende f. Fr. Lumbye, Papir en gros, Papirvarefabrik, Bogtrykkeri A/S, Kolding 1919, grundlagt eget papir en gros firma i Kolding 1948; medl. af best. f. Jydsk Handelsrejsendeforening (Horsens) s. 1937, formd. f. samme s. 1946, fl. a. faglige tillidshverv; medl. af Kolding byråd s. 1950, menighedsrådsmedl. s. 1949.

Adr. Ejlersvej 24, Kolding.

**Klinke, Alvin Wenmos**, direktør\* (R. 21/3 1956); f. 17/12 1890 i Nakskov, søn af købmand Thorvald Klinke og hustru Lorentze f. Lange; g. 29/10 1915 m. Ella K., f. Essemann; udd. i handel i Nakskov, tildelt biografbevilling og overtaget biografteater i Nakskov 1916, drevet samme u. firmanavnet: Saga-Teatret s. 1936; formd. f. Biografteaterforeningen f. Provinsen, formd. f. Fællesrepræsentationen f. Danmarks Biografteatre; gennem en årrække konservativt byrådsmedl. i Nakskov.

Adr. Havnegade 13, Nakskov.

\* Direktør A. W. Klinke, Nakskov, er afgået ved døden 13/12 1956.

**Klit, Niels Mogens**, fhv. gårdejer, sognefoged (R. 21/3 1957); f. 3/12 1884 i Råsted sogn, Randers amt, søn af gårdejer Christen Mogens Klit og hustru Anna Marie f. Jensen; g. 1908 m. Madsine K., f. Pedersen (d. 1929); udd. v. land-





**T. A. Klostergaard**  
tømremester  
Århus



**S. P. R. Klottrup**  
postmester  
Vejen



**C. V. Klug**  
stabsofficiant  
Kbhvn. F.



**V. E. Klæbel**  
brygger, adm. direktør,  
cand. pharm.  
Abyhøj

brug, ejer af Kirkemosegård, Spentrup 1908-54; sognefoged i Spentrup sogn s. 1927; medl. af Spentrup-Gassum kommunes sogneråd 1925, sognerådsformd. 1931-33.

Adr. Katrinesminde, Spentrup.

**Klok, Jørgen Sørensen**, maskinmester (R. 4/12 1954); kedelbesigtigelsesmand af 1. grad.

Adr. Sønderbrogade 91, Horsens.

**Kloster, Kristen Hundal**, gårdejer, sognefoged (R. 18/11 1954); f. 15/11 1874 i Sennels sogn, Thisted amt, søn af gårdejer Anders Kloster Kristensen og hustru Dorthea f. Mou Kristensen; g. 3/5 1904 m. Maren Kirstine Johanne K., f. Olsen (d. 1933), g. 7/3 1934 m. Kathrine Marie K., f. Gravgaard Jensen; udd. v. landbrug h. faderen, frekventeret Vestbirk Høj- og Landbrugsskole 1892-93, bestyrer på fædrenejgården: Skovlund, Sennels pr. Thisted f. faderen 1897, overtaget samme 1905, indehaver af statsanerkendt svineavlscenter 1921-42; sognefoged og lægdsmand i Sennels sogn s. 1929; medl. af Sennels sogneråd 1906-17 og 1921-25, sognerådsformd. 1925-29, formd. f. den kommunale hjælpekasse i Sennels kommune 1914-21, gennem en årrække formd. f. nævninge- og grundlisteudvalget i Sennels sogn, sogneassistent f. Landboforeningen »Nordthy«, medl. af planteavludvalget og dommer f. hele markbrug 1904-53, gennem en årrække medl. af Thisted amts fællesledelse f. kvægavl, medl. af best. f. Thisted Andelsmejeri 1909-12, formd. f. Knudsbjerg Plantage 1908-32 og f. Sennels Plantage 1914-32, gennem 40 år vurderingsmd. t. ejendomsskyld, vurderingsmd. f. Viborg Kreditforening 1929-52, repræsentant f. Den alm. Brandforsikring f. Løsoe i Thisted amt s. 1929, medstifter af og gennem en årrække medl. af best. f. Sennels Skytteforening.

Adr. Skovlund, Sennels pr. Thisted.

**Klostergaard, Thorvald Anton**, tømremester (R. 18/4 1955); f. 14/12 1883 i Tvilum, Skanderborg amt, søn af lærer Kresten Sørensen og hustru Ane Eleonora f. Jensen; g. 16/9 1938 m. Kir-

stine Marie K., f. Jensen; udd. i tømrefaget, svendebrev 1904, svend i Tyskland og Schweiz 1904-07, grundlagt nuværende tømreforretning i Århus 1911, optaget svigersønnen tømremester Henry Andersen s. kompagnon i samme 1945; opført bl. a. Århus Stadion 1918-20, udført store entreprisarbejder i snedkerarbejde v. opførelsen af Århus Rådhus 1938, udført snedkerarbejdet v. moderniseringen af Ny jydsk Kjøbstad-Creditforening's ejendom i Århus, opført adskillige større private ejendomskomplekser samt adskillige bygninger f. egen regning, rådgiver v. opførelsen af Horsens Stadion og af Randers Stadion; gennem 19 år medl. af best. f. Århus Tømremesterforening, derefter gennem 6 år formd. f. samme, gennem 30 år voldgiftsmd. i Centralforeningen af Tømremestre i Danmark, tidl. medl. af svendeprovkommissionen f. Århus amt, tidl. medl. af best. f. Århus tekniske Skole, vurderingsmd. f. Ny jydsk Kjøbstad-Creditforening s. 1925, medl. af repræsentantskabet f. samme s. 1951, vurderingsmd. t. ejendomsskyld s. 1932, formd. f. Tømremestrenes Damp-, Save- & Høvlværk A/S, Århus og f. Jydsk Teknologisk Institut's byggeudvalg, Århus, medl. af best. f. Blikvarefabrikken »Abyhøj« A/S, Abyhøj, medl. af Århus byråd 1946-54, gennem 27 år medl. af hovedbest. f. Dansk Idræts-Forbund, æresmedl. af Århus Borgerforening, fl. a. tillidshverv.

Adr. Nørre Allé 88, Århus.

**Klottrup, Svend Peter Ravn**, postmester (R. 15/10 1957); f. 13/2 1891 i Gl. Asmild, Viborg amt, søn af urmager Niels Christian Klottrup; g. 6/7 1936 m. Ane Katrine K., f. Nielsen; realeksm. fra Viborg Katedralskole 1908, postelev 1908, medhjælper 1912, assistent 1916, overassistent 1931, kontrollør 1935, postmester i Brædstrup 1941, postmester i Vejen 1948.

Adr. Postbygningen, Vejen.

**Klug, Christian Valdemar**, stabsofficiant (R. 18/4 1956) (FM<sup>2</sup>. 1945) (H.T.H.) (H.8.); f. 15/12 1885 i Vordingborg, søn af murer Frants Vilhelm Peter Klug og hustru Stine f. Jensen; g. 29/5



**C. J. H. Knarhøj**  
fhv. kontorchef  
Sønderborg



**V. E. Knoop**  
værkmester  
Kbhvn. F.



**C. Knudsen**  
pens. postmester  
Højbjerg



**J. J. Knudsen**  
oberstløjtnant  
Kølvrå

1918 m. Johanne Louise K., f. Christensen; indkaldt t. hæren 1906, sergent 1908, oversergent 1920, officiant 1923, overofficiant 1927, stabsofficiant 1937, afsked 1945; gennemgået bl. a. hærens gymnastikskole's kompagnilærerkursus, artilleriskydeskolen, hærens ingeniørkursus vedr. sprængning, brobygning m. v. og hærens motorskole, aut. kørelærer i hæren samt lærer v. forskellige befalingsmandsskoler, auditørmedhjælper i Roskilde 1945-57; træner f. det danske landshold bl. a. v. jamboreen i Kbhvn. 1924.  
Adr. Rolfsvej 3, Kbhvn. F.

**Klæbel, Vagn Eyvind**, brygger, adm. direktør, cand. pharm. (R. 4/12 1956); f. 18/10 1906 i Skagen, søn af apoteker Victor Christian Emanuel Klæbel og hustru Anna Margrethe f. Bruhn; g. 15/12 1934 m. tandlæge Else K., f. Mogensen; realeksm. (Hjørring) 1923, farmaceutisk medhjælperesk. 1927, cand. pharm. 1930, skandinavisk brygmestereksm. 1933, brygmester v. Carlsberg Bryggerierne, Kbhvn. 1934, brygmester v. C. Wiibroe's Bryggeri A/S, Helsingør s. å., driftsinspektør v. Carlsberg Bryggerierne, Kbhvn. 1937-50, løjtnant i den danske brigade i Sverige 1945, adm. direktør f. Østjydske Bryggerier A/S, Århus og f. Horsens Losnings- & Pakhusselskab A/S, Horsens s. 1950, medl. af best. f. nævnte selskaber; formd. f. best. f. Landsforeningen 9. April 1940, f. Landsforeningen Dansk Arbejde's Århus afd. og f. Århus Salgs- og Reklameforening, medl. af best. f. Bryggeriforeningen, f. Skagens Museum og f. Turistforeningen f. Århus og Omegn, formd. f. Een Verden's Århus afd. 1953-57, medl. af Universitets-Samvirket v. Århus Universitet; medl. af Rotary International.  
Adr. Tjørne Allé 2, Åbyhøj.

**Knarhøj, Christian Jørgen Hansen**, fhv. kontorchef (R. 25/3 1957); f. 15/11 1890 i Sønderborg, søn af margarinefabrikant, kgl. nederlandsk konsul Peter Hansen Knarhøj og hustru Margaretha f. Frost; udgået fra Sønderborg Realskole, købmandslærling i Kiel 1907-10, frekventeret Handelsakademiet i Hamburg 1910-12, prokurist i faderens margarinefabrik i Sønderborg 1912, efter

virksomhedens overgang t. Solofabrikken A/S, Sønderborg ansat i nævnte virksomhed 1920-56, pens. 1956; medl. af Sønderborg ligningskommission 1933-46, formd. f. Sønderborg Borgerforening og f. Teaterforeningen, Sønderborg, formd. f. Sønderborg Musikforening 1923-34, kasserer i Den konservative Forening, Sønderborg.  
Adr. Skolevej 11, Sønderborg.

**Knoop, Valdemar Frederik**, værkemester (R. 15/1 1955); f. 1/4 1892 i Nyborg, søn af lokomotivmester Hans Christian Knoop og hustru Emilie Henriette f. Larsen; g. 28/3 1919 m. Ellen K., f. Larsen; lærling v. D.S.B.s værksteder, Nyborg 1906, ansat bl. a. i Brdr. Sundt's Maskinfabrik, Oslo og på Orlogsværftet, Kbhvn. t. 1915, ansat v. D.S.B.s centralværksteder, Kbhvn. 1915, værkemester 1922, gas- og værkmestereksm. 1924.  
Adr. Ved Lindevangen 22, Kbhvn. F.

**Knudsen, Carl**, pens. postmester (R. 24/11 1955); f. 29/7 1889 i Horsens, søn af overpostbud Knud Knudsen og hustru Caroline f. Knudsen; g. 27/12 1922 m. Johanne K., f. Gottschau; præliminæreksm. fra Horsens Børgerskole 1907, postelev i Horsens 1907, postassistent i Kbhvn. 1914, provins afløser 1915-18, kørende postassistent m. domicil i Fredericia 1918-24, postassistent i Århus 1924, overpostassistent i Århus 1931, postkontrollør i Nykøbing F. 1935, postmester i Ribe 1942-57.  
Adr. Saralyst Allé 45, Højbjerg.

**Knudsen, Erling Aare**, direktør, arkitekt (R. 23/7 1957); f. 8/2 1911 i Jyllinge, Roskilde amt, søn af fisker Anders Fr. Knudsen og hustru Margrethe f. Jensen; g. 27/9 1957 m. Inga K., f. Petersen; udd. i tømmerfaget i Frederikssund 1925-29, frekventeret Det tekniske Selskab's Skoler, Kbhvn., ingeniør 1933, afgang fra Kunstakademiet, Kbhvn. 1942, arkitekt og konduktør bl. a. på Bellahøj Skole og på Handelshøjskolen — begge Kbhvn. 1933-43, direktør f. Dansk almennyttigt Boligselskab af 1942 A/S, Kbhvn., adm. direktør 1956; medl. af civilforsvarets byggeudvalg.  
Adr. Grønnevej 259, Sorgenfri pr. Virum.



**K. O. Knudsen**  
kriminalkommissær  
Kbhvn. V.



**N. P. Knudsen**  
dyrlæge  
Kjellerup



**R. Knudsen**  
fhv. underdirektør  
Helsingør



**R. K. Knudsen**  
gårdejer  
Lammehave Søgård pr.  
Pederstrup

**Knudsen, Hans Kaj Højer**, kaptajnløjtnant (R. 4/10 1955) (H.T.S.).  
Adr. Næstvedgade 43, Kbhvn. Ø.

**Knudsen, Jens Johannes**, oberstløjtnant (R. 27/5 1958); f. 17/6 1914 i Kbhvn., søn af linierer Elvin Martin Knudsen og hustru Karen f. Sørensen; g. 3/5 1947 m. Ingrid Marie K., f. Maltesen; student (Viborg) 1933, premierløjtnant i fodfolket 1937, kaptajnløjtnant 1944, kaptajn 1947, oberstløjtnant 1954; garnisoneret i Haderslev, Sønderborg og Tønder 1937-42 og i Roskilde 1947-53, forrettet tjeneste v. den danske brigade i Sverige 1943-45, overført t. flyvevåbnet 1953.  
Adr. Ringvej 59, Kølvrå.

**Knudsen, Johannes**, inspektør (R. 1/5 1956).  
Adr. Tylstrup.

**Knudsen, Knud Godtfred**, gårdejer, sognerådsformand (R. 12/2 1955); f. 11/2 1893.  
Adr. Overgård, Holsted.

**Knudsen, Knud Hage Vestergaard**, kaptajn (R. 18/4 1956) (H.T.H.); f. 9/11 1900 i Hee, Ringkøbing amt.  
Adr. Urtehaven 6 A, Kbhvn. Valby.

**Knudsen, Knud Lauritz**, sagfører\* (R. 14/5 1955); f. 24/7 1871 i Ringkøbing.  
Adr. Danmarksgade 18, Struer.

\* Sagfører K. L. Knudsen, Struer, er afgået ved døden 1959.

**Knudsen, Knud Ove**, kriminalkommissær (R. 20/5 1954); f. 31/12 1892 i Lem, Viborg amt, søn af gårdejer Jens Christian Knudsen og hustru Karen Marie f. Poulsen; g. 1918 m. Kirstine Marie K., f. Trærup; udd. v. landvæsen, ansat i Kbhvn.s politi 1920, kriminalbetjent i Kbhvn.s opdagelsespoliti 1924, kriminaloverbetjent 1939, kriminalassistent af 2. grad 1941, kriminalassistent af 1. grad 1944, kriminalkommissær 1949;

medl. af best. f. Politiets Sygekasse og Hjælpesfond, Kbhvn. 1928, næstformd. f. samme s. 1932.  
Adr. Aboulevard 47, Kbhvn. V.

**Knudsen, Leif**, kaptajnløjtnant (R. 4/10 1958) (H.T.S. 1948) (H.16. 1939); f. 28/6 1903 i Kbhvn., søn af inspektør Knud Christian Knudsen og hustru Mary Minna Vilhelmine Kirstine f. Holzmänn; g. 16/6 1929 m. Esther Lowa K., f. Larson; udg. fra Det kgl. Vajsenhus. 1918, frivillig lærling i søværnet s. å., maskinelev på søværnets konstabelevskole 1918-24, maskinassistent 1924, torpedokvartermester 1932, søløjtnant af specialgruppen 1951, kaptajnløjtnant af specialgruppen 1952; forrettet tjeneste i krydseren »Valkyrien« på togt t. England, de canariske øer og Spanien 1923, gennem 14 år tjenestegørende i søværnets torpedobåde, u. besættelsen deltaget i modstandskampen indenfor modstandsgruppe på Holmen, Kbhvn. 1943-45, forrettet tjeneste i kystjageren »Willemoes« bl. a. på eskortetjeneste f. Hans Majestæt kongen u. statsbesøget i Norge 1947, forrettet tjeneste v. torpedobadssektionen på Holmen, Kbhvn. s. 1950, værkstedsleder s. 1955; medl. af best. f. Boldklubben »Frem«, Kbhvn. s. 1932, sekretær i samme s. 1949, tildelt klubbens guld- emblem 1951, erhvervet idrætsmærket i guld 1943.

Adr. Vesterbrogade 126, Kbhvn. V.

**Knudsen, Niels Peder**, dyrlæge (R. 7/8 1954); f. 28/2 1882 på Kirkedal, Ølst sogn, Randers amt, søn af gårdejer Knud Christian Nielsen og hustru Birthe Marie f. Pedersen; g. 15/11 1906 m. Ane Marie K., f. Petersen (d. 1940); præliminæreksm. fra K. M. Clausen's Kursus, Kbhvn. 1899, dyrlægeeksm. 1906, dyrlægeassistent h. dyrlæge H. P. Jørgensen, Kjellerup 1906, overtaget sammes praksis 1906, optaget svigersønnen dyrlæge Iver Poulsen, Kjellerup s. kompagnon 1935, kontrolrende dyrlæge v. Kjellerup offentlige Slagtehus 1919-53; medl. af Kjellerup sogneråd 1917-21, 1925-29 og 1933-37, formd. f. Kjellerup valgmenighed 1922-53; formd. f. Viborg Amts Dyrlægeforening



**S. I. Knudsen**  
gårdejer,  
sognerådsformand  
Rangstrup pr. Agerskov



**S. J. Knudsen**  
kredslæge  
Lemvig



**V. Knudsen**  
pens. overpolitibetjent  
Århus



**H. Knudtson**  
bankdirektør  
Kgs. Lyngby

1936-42; formd. f. lokalafd. u. Foreningen f. jydsk Hesteavl s. 1939, dommer v. adskillige dyrskuer, gennem en årrække dommer v. de jydsk ungskuer, medl. af amtskuekommissionen f. Viborg og Thisted amter.  
Adr. Søndergade 37, Kjellerup.

**Knudsen, Niels Peter Andreas**, kontorfunktionær (R. 6/7 1956) (H.T.H.).  
Adr. Carl Johans Gade 8, Kbhvn. Ø.

**Knudsen, Rasmus**, fhv. underdirektør (R. 12/12 1955); f. 7/5 1886 i Dalby, Odense amt, søn af gårdejer Niels Knudsen og hustru Dorthea f. Pedersen; g. 10/7 1913 m. Sigrid K., f. Klinkby; præliminæreksm. 1902, adgs.eksm. t. Polyteknisk Læreanstalt, Kbhvn. 1904, cand. polyt. 1911, ansat i Helsingør Skibsværft & Maskinbyggeri A/S, Helsingør 1911, maskinchef 1917, underdirektør 1930; formd. f. Helsingør tekniske skole s. 1953, tidl. medl. af best. f. samme, formd. f. Industriforeningen f. Helsingør og Omegn s. 1943.  
Adr. Ryesvej 4, Helsingør.

**Knudsen, Rasmus Kristian**, gårdejer (R. 20/6 1955); f. 24/12 1885 i Refsvindinge, Svendborg amt, søn af muremester Niels Knudsen og hustru Sofie f. Rasmussen; g. 1/11 1913 m. Maria K., f. Rasmussen; udd. v. landbrug, frekventeret bl. a. Dalum Landbrugsskole, overtaget Lammehave Søgård pr. Pederstrup 1913; medl. af Ringe sogneråd 1921-33, næstformd. i samme 1929-33, kommunalrevisor 1933-43, gennem 34½ år formd. f. Ringe Andelsmejeri, næstformd. i Fyns Mejeriforening, formd. f. Fyns Andelsgård og f. Fyns Stiftsbogtrykkeri — begge Odense, næstformd. i Banken f. Ringe og Omegn.  
Adr. Lammehave Søgård pr. Pederstrup.

**Knudsen, Søren Iversen**, gårdejer, sognerådsformand (R. 24/4 1958); f. 30/11 1885 i Galsted, Haderslev amt, søn af gårdejer Hans Reinholdt Knudsen og hustru Cecilie f. Hansen; g. 7/11 1919

m. Bodil Kirstine K., f. Petersen; udd. v. landbrug h. faderen, frekventeret Holsted Efterskole 1901, aftjent værnepligt 1907-09, deltaget i verdenskrig I 1914-18, overtaget fædrengården i Galsted pr. Bevtoft 1910, tilkøbt 35 ha jord t. samme 1933, indsat sønnen Hans Lorenzen Knudsen s. bestyrer af gården 1955; formd. f. Nørre Rangstrup Herreds Plantningsforening s. 1921, medl. af best. f. De samvirkende Plantningsforeninger i Danmark s. 1944, formd. f. Nørre Rangstrup Herreds Landboforening 1939-51, formd. f. Nørre Rangstrup Herreds Mergelselskab s. 1943, medl. af best. og kasserer f. Rangstrup Mejeri 1921-56, formd. f. L. S. i Agerskov sogn 1942-56, medl. af best. f. D.L.K. s. 1933; medl. af Agerskov sogneråd s. 1929, sognerådsformd. s. 1954, medl. af vejudvalget i Agerskov kommune s. 1921, formd. f. samme s. 1952, vurderingsmd. t. ejendomsskyld s. 1922, medl. af kapitalstakstævnet i Haderslev amt s. 1940, formd. f. samme s. 1950, fl. a. lokale tillidshverv.  
Adr. Rangstrup pr. Agerskov.

**Knudsen, Søren Jensen**, kredslæge (R. 7/1 1954) (D.r.K.M. 1947); f. 2/3 1891 i Hvorslev sogn, Viborg amt, søn af gårdejer Peder Christian Knudsen og hustru Marie Kirstine f. Sørensen; student (Randers) 1911, cand. med. 1918, embedslægeeksm. 1921, kredslæge i Lemvig lægekreds 1922, skolelæge s. 1948; sanitetschef i det civile luftværn i Lemvig s. 1940, dansk tilsynsførende læge v. flygtningelejren i Rom (9000 flygtninge) 1945-47; medl. af repræsentantskabet f. K.D.A.K. s. 1926, medl. af hovedbest. f. Landsforeningen t. Kræftens Bekæmpelse s. 1946, medl. af direktionen f. samme s. 1947, medl. af distriktrådet f. Nordjylland u. Dansk Røde Kors s. 1948, medl. af hovedbest. f. Dansk Røde Kors s. 1954, formd. f. Skolelægeforeningen i Ringkøbing Amt s. 1948.  
Adr. Vestergade 15, Lemvig.

**Knudsen, Viktor**, pens. overpolitibetjent (R. 7/12 1954); f. 11/10 1889 i Nim sogn, Skanderborg



amt, søn af skomagermester Laust Knudsen og hustru Kristine Marie f. Ankersen; g. 10/10 1915 m. Ellen Kristine K., f. Nielsen; udd. og virket v. landbrug t. 1910, ansat v. Århus Sporveje 1913-21, ansat i Århus kommunale politikorps 1921, overpolitibetjent i ordenspolitiet i Århus 1939, deltaget i det ridende politis arbejde s. 1921, leder af samme 1932-47; 3 gange tildelt dusører f. standsning af løbske heste, tildelt diplom og sølvpræmie fra Foreningen »Hestens Værn«.

Adr. Roald Amundsens Vej 5, Århus.

**Knudtzon, Harald**, bankdirektør (R. 21/3 1956); f. 6/7 1897 på Hummeltofte, Virum sogn, Kbhvn.s amt, søn af nationalbankdirektør S. Chr. Knudtzon og hustru Ellinor f. Hansen Grut; g. 12/10 1937 m. Thyra Aletta Ingeborg K., f. Castenskiold-Benzon; student fra Metropolitanskolen, Kbhvn. 1915, cand. phil., købmands- og bankieruddannelse i provinsen og Kbhvn. 1916-21, ophold i bankinstitutter i Paris, London og Hamburg 1921-25, ansat i Den Danske Landmandsbank A/S, Kbhvn. 1925, underdirektør 1934, vicedirektør 1950, direktør 1954; medl. af best. f. Karoline Olsen's Legat, f. A/S Grenå Dampvæveri, Grenå, f. A/S Dansk Textil Udstyr, Grenå og f. B.P. Olie-Kompagniet A/S, Kbhvn. (formd.).

Adr. Hummeltoftevej 171, Kgs. Lyngby.

**Kobbernagel, Jan**, professor, landsretssagfører (R. 1/5 1958); f. 23/3 1910 i Søllerød, Kbhvn.s amt, søn af stadsdyrlæge P. A. B. Kobbernagel og hustru Johanne Marie f. Kobbernagel; g. m. Bodil K., f. Vinter Christensen; student (Svendborg) 1928, cand. jur. 1935, landsretssagfører 1938, offentlige og beneficerede sager 1948-53; Kbhvn.s Universitet's guldmedaille 1938, studieophold i Genève 1940-41, lærer v. Købmandsskolen i Kbhvn. 1936-39 og 1941-42, lektor i erhvervsret v. Handelshøjskolen i Kbhvn. 1942, docent 1944, professor 1949; medl. af handelsministeriets varemærkekommission 1950-58, landsformd. f. Nordisk Sommeruniversitet 1951-54, ledende senior i Studenterforeningen, Kbhvn. 1954-55, medl. af sammes økonomiudvalg 1957-59, næstformd. i best. f. Otto Mønsted's Kollegium 1956, kollegiets efor 1957; tildelt Dansk Erhvervslivs Pris f. afsætningsøkonomisk Forskning 1957; skrevet: Båndlæggelse (1939), Erhvervsretten i Grundtræk (1943), Erhvervsretlige Love (1944), Ledelse og Ansvar (1945), Forhandlerkonsignation (1949), Direktøren (1956), Konkurrencens retlige Regulering I (1957), Juridisk og merkantil Sprogbrug (1959), bidrag bl. a. t. Hages Håndbog f. Handel og Industri (1944) og t. Raunkjærs Leksikon, endvidere forskellige tidsskriftartikler; redaktør af Handelshåndbogen (1957).

Adr. Rektorparken 2, Kbhvn. SV.

**Kobberup, Svend Aage Andersen**, materieforvalter (R. 6/7 1957) (H.T.H.); f. 10/11 1899 i Randers, søn af socialinspektør Jens Marinus Andersen Kobberup og hustru Boline f. Andersen;

g. 4/8 1924 m. Karla Ida K., f. Svendsen; udd. i manufaktur m. dertil hørende handelsskoleundervisning, indkaldt t. jyske dragonregiment, Randers 1919, gennemgået korporal- og sergent-skolerne, elev i hærens officersskole's officiantklasse 1924-25, på hærens gymnastikskole 1925-27 og på hærens rideskole 1927-28, gymnastik- og skydelærer v. 3. dragonregiment's 1. eskadron, Århus 1928-29, lærer v. rytteriets befalingsmandsskoler, Næstved 1929-32, gymnastik- og ridelærer v. jyske dragonregiment's 2. eskadron, Randers 1932, sideløbende kommandobefalingsmand v. 3. eskadron, regimentskriver v. jyske dragonregiment 1937-40, lærer og skriver v. rytteriets befalingsmandsskoler, Næstved 1940-47, tilsynsofficiant og sen. materieforvalter i Nymindegab-Lejren pr. Nørre Nebel s. 1947.

Adr. Nymindegab-Lejren pr. Nørre Nebel.

**Koch, Erik Agner**, kurator (R. 18/11 1954) (S.V. 3<sup>1</sup>.); f. 16/4 1909 i Kbhvn., søn af formand f. overværgerådet Einer Koch og hustru Marie Amalie (Maja) f. Hansen; g. 21/10 1941 m. Benedicte K., f. Paludan-Müller; student (Frdbg. Gymnasium) 1926, cand. jur. 1932, sagførerfuldmægtig s. å., landsretssagfører (beskikkelsen deponeret) 1937, ansat i kirkeministeriet 1932, i undervisningsministeriet 1933, sekretær 1936, fuldmægtig 1943, ministersekretær 1945-50, ekspeditionsekretær 1950, kurator f. Kbhvn.s Universitet og chef f. kommunitetets og Sorø Akademi's økonomiske forvaltning 1951; sekretær i Dansk Forfatterfond s. 1943, medl. af videnskabskommissionen af 1946 og af udvalget af 1957 vedr. universiteternes byggeprogram, formd. f. udvalget af 1958 vedr. studenternes og videnskabsmændenes økonomiske vilkår, medl. af best. f. kunstmuseet i Sorø, f. Den Holbergske Stiftelse Tersløsegård, f. Sonningfonden, f. Kvinderegensen, f. Egmont H. Petersens Kollegium og f. statens og hovedstadskommunernes kursus t. studentereksm., medl. af forretningsudvalget f. Dansk Studiefond, medbestyrer af De Bielkeske Legater.

Adr. Halls Allé 1 A, Kbhvn. V.

**Koch, Flemming**, kaptajn, adjutant h. H. M. kongen (R. 11/3 1958) (S.Sv.3<sup>1</sup>.) (N.St.O.3<sup>1</sup>.); f. 8/7 1927 i Århus, søn af repræsentant Carl Christian Koch og hustru Ella f. Holmskov Sørensen; g. 21/8 1949 m. Hanna K., f. Geijsendorffer; sekondløjtnant 1947, løjtnant af reserven 1948, flyverløjtnant I af reserven 1949, lærer v. flyveskolen 1950-51 og 1952-53, elev på flyvevåbnets officersskole 1951-52, flyverløjtnant I 1952, forrettet tjeneste i flyverkommandoen 1953-54, kaptajn løjtnant 1954, midlertidig kaptajn 1955, dansk forbindelsesofficer v. Royal Canadian Air Force 1954-57, kaptajn 1957, forrettet tjeneste i flyverkommandoen s. 1957, adjutant h. H. M. kongen s. å.

Adr. Henriksholms Allé 4, Vedbæk.

**Koch, Mogens**, arkitekt, professor (R. 23/3 1954) (S.V.3<sup>1</sup>.); f. 2/3 1898 på Frdbg., søn af direktør, civilingeniør Svend Koch og hustru Ingrid f.



**S. Aa. A. Kobberup**  
materieforvalter  
Nymindegab-Lejren pr.  
Nørre Nebel



**E. A. Koch**  
kurator  
Kbhvn. V.



**F. Koch**  
kaptajn  
Vedbæk



**M. Koch**  
arkitekt, professor  
Kbhvn.F.

Bruhn; g. 10/6 1927 m. Ea K., f. Varming; student 1916, afgang fra Kunstakademiet 1925, assistent v. tegneundervisningen på Den kgl. Veterinær- og Landbohøjskole 1934-43, docent v. Kunstakademiet 1940, professor i bygningskunst 1950; visiting lecturer in architecture v. Massachusetts Institute of Technology 1956; kunstnerisk leder af det daglige arbejde i Selskabet f. kirkelig Kunst 1939-46, arkitekt v. Roskilde Domkirke 1950, medl. af Akademirådet 1954; udstilling af dansk kunstindustri i Stockholm 1942, udstillet på Charlottenborg 1958; indretning og udsmykning af interiøret i den danske kirke i London 1951, restaureret Gerlev og Tølløse kirker 1943, alterparti i Asminderød Kirke 1945 og i Lillerød Kirke 1954, restaurering af Sankt Jørgensbjerg Kirke 1955, i samarbejde m. Steen Eiler Rasmussen: institut f. sterilitefsforskning v. Landbohøjskolen 1952-54, staldbygning v. Landbohøjskolen 1952-54 (præmieret af Frdbg. kommune) samt laboratorium f. blodtypeforskning 1958-59 og laboratorium f. planteforsøg v. Højbakkegård 1956-57, endvidere beskæftiget m. møbler, orgler, tæpper og kunstindustrielle arbejder, medl. af A/S C. Olesen's bedømmelseskomité f. smukke tekstiler; medl. af bedømmelseskomitéen i Foreningen t. Håndarbejdets Fremme t. 1942, deltager i Kbhvn.s Snedkerlaug's møbeludstillinger i Kunstindustrimuseet, Kbhvn., medl. af best. f. det danske institut i Rom s. 1956; tildelt Eckersbergmedaillen (f. restaurering af et af C. F. Hansen opført hus i Altona f. Stadtrat John T. Essberger) 1938.

Adr. Hulgårdsvej 10 B, Kbhvn. F.

**Koch, Poul**, kaptajn (R. 4/10 1956) (H.T.S. 29/1 1959); f. 2/3 1913 i Kbhvn., søn af trafikassistent v. D.S.B. Johannes Carsten Koch og hustru Magdalene f. Juel; g. 25/10 1938 m. Sophie Ingeborg K.. f. Als-Jensen; student fra Vestre Borgerdyskole. Kbhvn. 1932, kontorist i marineministeriet s. å., intendanturlærling i søværnet 1934, gennemgået søofficersskolen, afgang fra samme s. reserveintendant 1937, intendant II 1938, intendant I 1946, kaptajn i forsvarets intendanturkorps 1951;

skoleintendant v. søofficersskolen 1947-52, chef f. søværnskommandointendanturen's forplejningssektion s. 1958; medl. af best. f. Intendanturofficersforeningen s. 1952, medl. af best. f. Prinsesse Mariæ Forening s. 1952.

Adr. Olfert Fischers Gade 24, Kbhvn. K.

**Koch, Svend Oluf**, stadsdyrlæge (R. 22/8 1956) (N.St.O.3<sup>1</sup>. 1956); f. 24/3 1902 i Silkeborg, søn af stadsdyrlæge Thomas Petersen Koch og hustru Mariane f. Jensen; g. 22/10 1927 m. Karla K., f. Hecht Nielsen; student fra Th. Langs Skoler, Silkeborg 1920, dyrlægeeksm. 1926, specialkursus i kød- og mælkekontrol, bakteriologi og patologisk anatomi 1926-27, studierejser i England, Tyskland, Sverige og Norge, assistent v. levnedsmiddelkontrollen i Silkeborg 1927-33, overdyrlæge v. Silkeborg Andels-Svineslagteri 1933-36, forstander f. Århus sundhedskommission's laboratorium og overdyrlæge v. mælkekontrollen i Århus 1936, stadsdyrlæge i Århus 1940, till. lærer i mikrobiologi v. specialkursus i husholdning v. Århus Universitet 1946; medl. af best. f. Foreningen af yngre Dyrlæger 1927-33 og f. Kød- og Mælkehygiejnisk Forening f. danske Dyrlæger 1934-41 og 1944-49, formd. 1945-49, formd. f. Den danske Dyrlægeforening 1949-55, formd. f. sammes kvalifikationsudvalg s. 1957, medl. af best. f. Jydsk biologisk Selskab 1943-47, medl. af indenrigsministeriet's ernærings- og metodikudvalg s. 1948 og af handelsministeriet's mælkekommission af 1949, sekretær i Internationalt Mælkeriforbund's Commission for Production of Milk in Relation to Hygiene and Quality 1948-57, vicepræsident 1957; æresmedl. af Den norske Veterinærforening 1956, tildelt sammes fortjenstmedaille; skrevet en række af handlinger og artikler af faglig art specielt vedr. kød- og mælkehygiejniske emner.

Adr. Sankt Pauls Kirkeplads 9, Århus.

**Koefoed, Alfred Albert**, fhv. direktionssekretær, landbrugskandidat (R. 25/9 1954); f. 25/8 1884 på Langemyregård, Åker sogn, Bornholm,



**A. A. Koefoed**  
fhv. direktionsekretær,  
landbrugskandidat  
Hellerup



**O. K. Koksbang**  
stationsforstander  
Sorø



**R. P. Kold**  
pens. kriminalassistent  
Kristrup pr. Randers



**A. J. Kolding**  
gårdejer, sognefoged  
Holmgård pr. Durup

søn af proprietær, kaptajn v. Bornholms værn N. A. Koefoed (R.) og hustru Gunhild f. Koefoed; g. 19/10 1911 m. Johanne (Nan) K., f. Fischer; student fra Rønne lærde Skole 1903, landbrugskandidat 1908, frekventeret Det kgl. Teater's operaskole og Det kgl. Musikkonservatorium, Kbhvn. 1909-13, ansat i Østifternes Kreditforening, Kbhvn. s. støtte f. direktionen i lånetekniske spørgsmål vedr. landejendomme 1913, sen. udnævnt t. direktionsekretær, afsked 1954\*.

Adr. Søholmsparken 6, Hellerup.

\* Fhv. direktionsekretær, landbrugskandidat A. A. Koefoed, Hellerup, blev af Østifternes Kreditforening inden genforeningen sendt til Sønderjylland for at være behjælpelig med organisation og start af Sønderjyllands Kreditforening, Haderslev, samt til Norge for at være behjælpelig med forberedelserne til starten af Norges første kreditforening for land- og skovbrug.

**Koefoed-Jespersen, Knud**, toldinspektør (R. 17/11 1956); f. 5/8 1898 i Nyker sogn, Bornholm, søn af proprietær Johannes Ludvig Jespersen og hustru Anna Elisabeth Marie f. Koefoed; g. 31/8 1923 m. Ingeborg K.-J., f. Simony; toldmedhjælper i Rønne 1915, medhjælper og toldassistent i Åbenrå og Haderslev 1920-25, toldassistent i Kbhvn. 1925, overtoldassistent i Kbhvn. 1937, kgl. fuldmægtig i overtoldinspektoratet f. Kbhvn. 1939, overtoldkontrollør i Kbhvn. 1947, toldinspektør (distriktstoldinspektør) i Kbhvn. 1954; inspektør v. Dansk Toldmuseum 1939-47, lærer v. toldskolen 1958.

Adr. Baldrianvej 25, Hellerup.

**Kofoed, Ada**, fhv. afdelingsleder (R. 18/4 1955) (F.Æ.L.5.); f. i Kbhvn., datter af tobaksfabrikant Albert Jacobsen og hustru Olga f. Adler; g. 1921 m. sekretær Svend O. Kofoed (ægteskabet opløst 1938); elev i N. Zahle's og Hanne Adler's skoler i Kbhvn., bosat i Paris s. 1932, free-lance journalist t. dansk og svensk presse t. 1940, korrespondent f. Associated Press 1944-46, afdelingsleder f. Turistforeningen f. Danmark's kontor i Paris 1948-59.

Adr. 51 Rue Monsieur-le-Prince, Paris VI, Frankrig.

**Kofoed, Arne**, amtsforvalter, cand. jur. (R. 7/10 1958); f. 11/3 1910 i Ålborg; amtsforvalter i Ålborg.

Adr. Ålborg.

**Kofoed, Jørgen Dam**, kaptajn (R. 6/7 1957); f. 26/4 1911 i Nyker, Bornholm.

Adr. Forsvarsministeriet, Kbhvn. K.

**Kofoed, Martin Jørgen**, sandemand\* (R. 3/4 1954); f. 8/11 1879 i Olsker sogn, Bornholm.

Adr. Nyker.

\* Sandemand M. J. Kofoed, Nyker, er afgået ved døden 26/3 1958.

**Koksbang, Otto Knudsen**, stationsforstander (R. 12/8 1958); f. 22/7 1891 i Nyborg, søn af lokomotivfører Niels Knudsen Koksbang og hustru Marie f. Jakobsen; g. 10/11 1918 m. Ellen K., f. Tjørnelund; elev v. D.S.B. 1908, assistent i Hillerød 1916, overassistent v. Kbhvn.s godsbanegård 1933, trafikkontrollør v. samme 1945, stationsforstander i Sorø 1951; medl. af best. f. Sorø Turistforening; præsident i Sorø Rotaryklub 1956-57.

Adr. Jernbanestationen, Sorø.

**Kold, Rasmus Peter**, pens. kriminalassistent (R. 24/6 1954); f. 2/7 1884 i Fårup, Thorsager sogn, Randers amt, søn af købmand Frederik Anton Petersen Kold og hustru Maren f. Laurssen; udd. v. landbrug, frekventeret Emdrupborg Højskole, Kbhvn. og Malling Landbrugsskole henholdsvis 1903-04 og 1906-07, gårdejer i Mørke 1907-13, sergent af reserven 1910-14, ansat i Århus kommunale politikorps 1913, opdagelsesbetjent i samme korps 1915, overgået t. statspolitiet m. station i Århus 1918, overbetjent i kriminalpolitiet m. station i Randers 1934, kriminalassistent af 1. grad 1941, leder af kriminalpolitiet i Rougsø m. fl. herreder 1947-54.

Adr. Århusvej 2 B, Kristrup pr. Randers.



**N. M. P. Kongshøj**  
politiassistent  
Viborg



**F. H. Koopmann**  
politifuldmægtig  
Århus



**H. D. Koppel**  
professor, komponist  
Kbhvn.V.



**J. J. Koppel**  
kgl. koncertmester  
Kbhvn. K.

**Kolding, Anton Jensen**, gårdejer, sognefoged (R. 15/3 1957); f. 31/12 1882 på Holmgård, Sæby sogn, Viborg amt, søn af gårdejer, sognefoged Jens Jensen Kolding og hustru Dorthe Kirstine f. Jensen; g. 29/4 1937 m. Johanne K., f. Kristensen; udd. v. landbrug, frekventeret Jebbjerg Højskole 1903-04, overtaget Holmgård pr. Durup efter faderen 1914; sognefoged og lægdsmand i Sæby sogn s. 1927; medl. af Nautrup-Sæby-Vile kommunes sogneråd 1917-29, medl. af Sæby sogns menighedsråd 1926-34, formd. f. Grynderup Sø's pumpelag 1924-27, vurderingsmd. t. ejendomsskyld 1921-33.

Adr. Holmgård pr. Durup.

**Kolding, Esper Marcus Jensen**, gårdejer, sognefoged (R. 17/3 1956); f. 2/1 1881 i Sæby sogn, Viborg amt, søn af gårdejer, sognefoged Jens Jensen Kolding og hustru Dorthea Kirstine f. Jensen; g. 12/10 1905 m. Kirstine Marie K., f. Berthelsen Krarup; udd. v. landbrug, frekventeret Frederiksborg Højskole 1901-02, overtaget nuværende gård: Krarupsminde, Næstild pr. Jebbjerg (i hustruens slægts eje gennem ca. 300 år) 1905; sognefoged og lægdsmand i Oddense sogn s. 1928; medl. af Oddense-Otting kommunes sogneråd 1914, sognerådsformd. 1917-33, kommunalrevisor 1933-54, formd. f. Salling-Fjends Herreds Sognerådsforening 1925-33 og medl. af best. f. Viborg Amts Sognerådsforening 1929-33, i 2 perioder medl. af Oddense sogns menighedsråd, medstifter af og medl. af repræsentantskabet f. Salling Bank, Skive s. 1926, formd. f. samme s. 1959, formd. f. Saugstrup Andelsmejeri 1928-30, formd. f. Skive Andelsslakteri 1947-53, medl. af best. f. Skive Kreaturesportforening 1928-44, revisor f. samme 1944-50, vurderingsmd. f. Viborg Kreditforening s. 1936.

Adr. Næstild pr. Jebbjerg.

**Kongshøj, Niels Marinus Pedersen**, politiassistent (R. 7/12 1954); f. 15/8 1891 i Vejrum sogn, Viborg amt, søn af tømrermester Christian Pedersen Kongshøj og hustru Nikoline f. Nielsen; g. 20/5 1920 m. Marie K., f. Andersen; udd. i tømrerfaget, ansat i Viborg kommunale politi-

korps 1921, overpolitibetjent af 2. grad 1941, overpolitibetjent af 1. grad 1944, politiassistent af 2. grad 1947, leder af Viborg politi's sundheds- og beværterafd. s. 1940; gennem 16 år medl. af best. f. Viborg Politiforening, gennem 10 år formd. f. samme.

Adr. Dalbergsgade 7, Viborg.

**Koopmann, Fritz Heinrich**, politifuldmægtig (R. 24/11 1955); f. 13/8 1894 i Ålborg, søn af direktør Georg Koopmann og hustru Jane f. Klingenberg; g. 3/12 1927 m. Jenny K., f. Knudsen; student (Ålborg) 1912, assistent i Ålborg Bys og Omegns Sparekasse, Ålborg 1912-15, cand. jur. 1921, sagførerfuldmægtig i Nørresundby 1922-23, politifuldmægtig i Hobro og Esbjerg 1923, politifuldmægtig i Hasle herred m. station i Århus 1924, politifuldmægtig af 1. grad 1958.

Adr. Strandparken 10, Århus.

**Koordt, Rasmus Jørgen Jensen**, kaptajnløjtnant (R. 4/10 1954) (H.T.H. 1946); f. 21/2 1893 i Odense, søn af tømrer Niels Frederik Jensen Koordt og hustru Hanne f. Hansen; g. 19/10 1924 m. Gerda Sofie Vincentin K., f. Hansen; udd. i malerfaget, aftjent værnepligt 1913, korporal 1914, midlertidig sergent af reserven 1917, sergent af linien v. 3. regiment, Kbhvn. 1918, tjenstgørende v. 6. regiment, Odense 1921, gennemgået hærens fægte- og gymnastikskole 1921-24, overofficiant v. fodfolkspionerkommandoet, Tønder 1938, tjenstgørende v. 7. regiment, Fredericia 1939, forrettet tjeneste v. den danske brigade i Tyskland 1947-49, forrettet tjeneste v. 10. regiment, Ålborg s. 1949, kaptajnløjtnant af specialgruppen 1951; medl. af best. f. Ålborg Garnisons Officersforening 1950-52.

Adr. Frank Rygårds Vej 1, Nørresundby.

**Koppel, Heiman (kaldet Herman) David**, professor, komponist (R. 9/3 1956); f. 1/10 1908 i Kbhvn., søn af skræddermester Isak Meyer Koppel og hustru Manja f. Hendeles; g. 22/6 1935 m. Edel Vibeke Clausen K., f. Bruun; udd. v. Det kgl. danske Musikkonservatorium, Kbhvn. 1926-29, studeret klaverspil h. Rudolph Simonsen og



Anders Rachlew, debut s. komponist 1929 og s. pianist 1930, studierejser t. Tyskland, Frankrig og England, lærer v. Det kgl. Blindeinstitut, Kbhvn. 1940-49, lærer v. Det kgl. danske Musik-konservatorium, Kbhvn. 1949, professor i klaver-spil v. samme 1955; koncertrejser i Skandinavien; tildelt Det Ankerske Legat 1945, Lange-Müller-stipendiet 1946, Henri Nathansen's Kunstnerlegat 1952, professor Ove Christensen's ærespris 1952, Carl Nielsen's ærespris 1955, Wilh. Hansen's hædersgave 1957 og Carl Nielsen-prisen 1958; skre- vet: 6 symfonier (5. symfoni tildelt 1. pris v. Ti- voli's symfoni-konkurrence 1956), 3 klaverkoncer- ter, 3 strygekvartetter, balletten Den tykke Mand, Clarinetkoncert, Festouverture, 2 concertinoer f. strygeorkester, Concert f. violin, viola og kam- merorkester, 4 sæt bibelske sange, Davidssalmer f. solo, kor og orkester, Sonate f. klaver, Kam- mersuite f. lille orkester, Violoncelkoncert, Klav- verkvintet, 2 sæt sange t. tekster af Poul la Cour samt andre sange, Ternio f. violin (eller violon- cel) og klaver, Sonate f. violoncel og klaver, Im- mortalitas Mortalium (romersk salme) t. Kbhvn.s Universitet 1954, adskillige kammermusikværker t. skuespil på teater og i radio samt t. film.

Adr. H. C. Ørsteds Vej 20, Kbhvn. V.

**Koppel, Julius Jehuda**, kgl. koncertmester (R. 3/12 1958); f. 15/9 1910 i Kbhvn., søn af skrædder- mester Isak Meyer Koppel og hustru Manja f. Hendeles; g. 15/9 1932 m. Else Marie Bruun; mel- lemskoleeksm., afgs.eksm. (store eksm.) fra Det kgl. danske Musikkonservatorium, Kbhvn. 1931, elev af professor Thorvald Nielsen, debutkoncert 1932, koncertmester i Det Unge Tonekunstnersel- skab's orkester t. 1934, studierejse t. Berlin, Prag, Wien og Budapest 1933, medl. af Det kgl. Kapel (violinist) s. 1934, koncertmester s. 1939; stifter af Koppel-Kvartetten — der har koncerteret i Dan- mark, Sverige, Norge, Tyskland og England; medl. af best. f. Privat Kammermusikforening s. 1948, næstformd. i Foreningen Det kgl. Kapel t. 1957 og påny s. 1958.

Adr. Ved Volden 12, Kbhvn. K.

**Kornbeck, Henning**, arkitekt (R. 27/4 1955).

Adr. Ordrup Jagtvej 137, Charlottenlund.

**Kornerup-Hansen, Kristian August Otto**, gros- serer (R. 10/4 1956) (Chr.X.Fr.M.); f. 9/4 1902 i Roskilde, søn af malermester Carl Villiam Aug- ust Hansen og hustru Inger Marie f. Korne- rup; g. 9/12 1929 m. Gudrun K.-H., f. Andres- dottir; udd. i manufaktur i firmaet Herman Jen- sen, Sorø 1916-20, ekspedient i lærevirksomheden 1920-21 og 1922-23 samt i firmaet Hans Jensen, Kalundborg 1921-22, aftjent værnepligt v. 20. ba- taillon's 1. kompagni, Slagelse 1923-24, udrejst t. Island 1924, dekoratør i firmaet J. L. Jensen- Bjerg, Varehuset, Reykjavik, disponent 1925, fuldmægtig 1928, grundlagt firmaet: Fabrikken Fønix (lincerifabrikation), Reykjavik 1935, grund- lagt firmaet: O. Kornerup-Hansen, import en gros & agenturforretning (manufaktur, maskiner, el- maskiner, el-apparater, el-udstyr, kontormaski-

ner, kontorartikler m. m.), Reykjavik s. å., grund- lagt firmaet: Fønix, O. Kornerup-Hansen, detail- forretning (maskiner, apparater, køkkenudstyr, kontormaskiner, kontorartikler m. m.), Reykjavik 1948; gennem 18 år medl. af best. f. Det Danske Selskab i Reykjavik, gennem 9 år formd. f. sam- me, gennem ca. 25 år administrator f. Det Dan- ske Hjælpefond og f. Det Danske Grundfond i Reykjavik.

Adr. Reykjavik, Island.

**Korup, Laust Bernt Kristensen**, kriminalassi- stent (R. 21/3 1958); f. 23/3 1893 i Hornbæk- Tånum kommune, Viborg amt, søn af amtsvej- mand Søren Kristensen Korup og hustru Dorte Marie f. Jensen; g. 7/5 1920 m. Anne Dorthea K., f. Jensen; udd. v. landbrug, forrettet militær- tjeneste 1916-17, politibetjent i Randers køb- stad 1918, ansat i statspolitiet m. station i Kbhvn. 1921, udstationeret i politikreds nr. 36 og 37 1922, kriminaloverbetjent 1939, kriminal- assistent af 2. grad 1947, kriminalassistent af 1. grad 1952.

Adr. Fredericiagade 4 A, Horsens.

**Kragelund, Hans Christian Aage**, lektor (R. 7/2 1955); f. 8/12 1894 i Hjørring, søn af over- retssagfører Ejnar Kragelund og hustru Anna Margrethe Frederikke Charlotte Sofie f. Borch- senius; g. 11/5 1922 m. konsulent Ellen K., f. Andersen; student (Sorø) 1914, cand. mag. (klas- sisk filologi og tysk) 1921, lærer v. Østersøgades Gymnasium, Kbhvn. 1920, adjunkt 1924, lektor 1932, till. lærer i elementært latin v. Kbhvn.s Universitet s. 1927; medl. af kommissionen t. afholdelse af studentereksm. f. privatister 1937-52, medl. af den danske UNESCO-national- kommission 1955-58, medl. af undervisningsmini- steriet's skolebogsudvalg 1955-58, formd. f. Pri- vatgymnasiernes Lærerforening 1935, medl. af styrelsen f. Gymnasieskolernes Lærerforening s. å., medl. af best. f. Pensionskassen af 1925 s. 1938, næstformd. 1959, medl. af best. f. Dansk Oversætterforbund 1944, formd. 1948, medl. af Danske Skribenters Fællesråd 1946, næstformd. 1954, formd. f. Foreningen af danske Skolebogs- forfattere 1950, medl. af best. f. Dansk Selskab f. Ophavsret 1954, medstifter af og formd. f. Nordisk Oversætterråd 1955, medl. af best. f. DAFO s. 1958; oversættelser: Longos, Daphnis og Chloe (1941 og 1954), uddrag af Goethes Wil- helm Meister (1943), Ciceros Breve (1945) m. fl.; essays: Thomas Mann (1939), Dansk Digtning på Latin (1942) og Goethe, en Antologi (1949); end- videre skrevet forskellige lærebøger, kroni- ker, anmeldelser og lign. i dagblade og tids- skrifter.

Adr. Odensegade 30, Kbhvn. Ø.

**Kragh, Søren Kjeldsen**, rentier (R. 23/3 1954); f. 21/11 1889 i Tjærby, Gimming sogn, Randers amt, søn af gårdejer Jens Nielsen Kjeldsen Kragh og hustru Ane f. Balle Sørensen; g. 6/8 1912 m. Ane Cathrine K. K., f. Nyegaard; udd. v. landbrug, frekventeret Ødum Landbrugsskole



**K. A. O. Kornerup-  
Hansen**  
grosserer  
Reykjavik



**H. C. Aa. Kragelund**  
lektor  
Kbhvn. Ø.



**S. K. Kragh**  
rentier  
Handest



**A. B. K. Kranholm**  
stationsforstander  
Ringsted

1908-09, studierejse i Tyskland (Sachsen) 1909, overtaget Handestgård, Handest efter faderen 1912; sognerådsformd. i Glenstrup kommune 1921-25 og 1933-54, medl. af Glenstrup sogneråd 1929-33, i 2 perioder medl. af Glenstrup sogns menighedsråd, medl. af repræsentantskabet f. Banken f. Hobro og Omegn A/S, Hobro s. 1933, vurderingsformd. f. Den alm. Brandforsikring f. Glenstrup kommune s. 1938, formd. f. Handest Brugsforening 1931-33, regnskabsfører f. samme s. 1946, formd. f. Handest Lokalforening 1921-46, i 2 perioder medl. af best. f. Gjeddesdal Mejeri, medl. af best. f. Mariager-Fårup Jernbane 1946-58.

Adr. Week-end Hytten, Handest.

**Kranholm, Axel Bielefeldt Kronholm**, stationsforstander (R. 10/8 1957); f. 2/4 1892 i Ålborg, søn af lokomotivfører Carl Johan Kronholm Kranholm og hustru Henrikke Louise f. Bielefeldt Sørensen; g. 25/4 1919 m. Else Marie K., f. Frederiksen; trafikalev v. D.S.B. (Orehoved) 1908, kornet v. ingeniørregimentet 1915, hjemkaldt af D.S.B., designeret sekondløjtnant, trafikassistent i Borup 1916, overassistent i Slagelse 1934, trafikkontrollør i Hjørring 1943, forflyttet t. Nykøbing F. 1948, stationsforstander i Ringsted 1950; medl. af best. f. Jernbaneforeningens stationsforstanderkreds; formd. f. Den konservative Vælgerforening, Ringsted; medl. af Frimurerlogen, Ringsted.

Adr. Jernbanestationen, Ringsted.

**Krarp, Kai Aage**, oberstløjtnant (R. 18/4 1957) (Sv.XVI.Olymp.R.Ft.); f. 22/4 1915 i Ordrup, Kbhvn.s amt, søn af oberst Peter Constans Emil Krarp og hustru Olga f. Levinsen; g. 8/1 1944 m. Esther K., f. Petersen; student fra Marselisborg Gymnasium, Århus 1933, premierløjtnant v. jydsk dragonregiment 1937, kaptajn løjtnant 1942, ritmester 1946, oberstløjtnant 1952; chef f. pansertroppernes befalingsmandsskoler 1959; byleder i Svendborg 1944-45, gennemgået rideskole i Sverige 1946-47 og kampvognsskole i U.S.A. 1950-51.

Adr. Næstved.

**Krarp, Per**, rektor, dr. phil. (R. 9/5 1956); f. 6/1 1906 i Kbhvn., søn af bibliotekar Alfred Krarp og hustru Marie Caroline Constance Amalie (Maia) f. Caspari; g. 2/3 1930 m. Gertrud K., f. Møller; student fra Østre Borgerdydskole, Kbhvn. 1923, cand. mag (klassisk filologi) 1929, accessit i klassisk filologi v. Kbhvn.s Universitet 1932, vikar v. Århus Katedralskole 1929, adjunkt 1930, lektor 1945, till. undervisningsassistent v. Århus Universitet 1930, lektor 1941-49, rektor f. Østre Borgerdydskole, Kbhvn. og lektor i klassisk filologi v. Kbhvn.s Universitet 1949, m. orlov direktør f. det danske institut i Rom s. 1958, dr. phil. (Århus) 1956; faglig medhjælper h. undervisningsinspektøren f. gymnasieskolerne 1945-49, nordisk docentstipendiat v. Uppsala Universitet 1948-49, deltager i den 2. svenske arkæologiske ekspedition t. Labranda i Tyrkiet 1949, censor v. skoleembedseksm. 1937-45, medl. af opgavekommissionen f. studentereksm. s. 1945 og af eksamenskommissionen f. studentereksm. f. privatister 1940-49; medl. af best. f. Dansk Magisterforening 1943-50, formd. f. Klassikerforeningen (Foreningen af Lærere i Oldtidskundskab, Latin og Græsk) 1949-58 og f. Det pædagogiske Selskab 1952-54, medl. af forretningsudvalget f. Dansk Pædagogisk Tidsskrift 1952-58, af repræsentantskabet f. Dansk Skolescene s. 1954, af best. f. Selskabet t. historiske Kildeskrifters Oversættelse s. 1956 og f. Dronning Ingrid's romerske Fond s. 1958, ledende senior i Studenterforeningen 1956-57; udgivet: Oversættelser af Platon (1932-41), Homer og det homeriske Spørgsmål (1945), Danmark og Antiken (sammen m. K.j. Elkjær) (1947), Latin f. alle (1951), Madvig og Skolen (1955), Rector rei publicae, Bidrag t. Fortolkningen af Cicero's de re publica (disputats 1956) samt skolebøger, artikler og afhandlinger.

Adr. Stockholmsgade 59, Kbhvn. Ø. — Via Zardelli 1, Rom, Italien.

**Kretschmer, Karl Oskar Nikolaj**, fabrikant (R. 27/4 1955) (D.r.K.M. 27/4 1951) (I.Kr.3. 22/4 1946); f. 21/12 1899 i Kbhvn., søn af bogtrykker Carl Kretschmer; g. m. Lillian K., f. Bagner;



**K. Aa. Krarup**  
oberstløjtnant  
Næstved



**K. O. N. Kretzschmer**  
fabrikant  
Hellerup



**Aa. B. Kristensen**  
overkirurg, dr. med.  
Nykøbing F.



**J. S. Kristensen**  
fiskeskipper, bådformand  
Hvide Sande pr.  
Ringkøbing

udd. i L. E. Bruun Export A/S, Kbhvn. 1915-19, studierejser i udlandet, indtrådt i Bogtrykkeriet Hafnia, Kbhvn. 1921, ejer af samme samt af firmaet Axel E. Aamodt's Eftf. (kgl. hofleverandør) og Ungdommens Forlag & Aamodt's Forlag A/S — begge Kbhvn.; formd. f. Foreningen af Fuldblodsopdrættere i Danmark, medl. af best. f. Foreningen t. den ædle Hesteavl's Fremme; stifter af og æresformd. f. Herrekoret »De Danske« af 1940.

Adr. Hambroes Allé 29, Hellerup.

**Kristensen, Aage Bjørn**, overkirurg, dr. med. (R. 9/1 1954) (N.O.N.5.); f. 25/12 1899 i Korsør, søn af overlærer Kristen Peder Kristensen og hustru Ane Margrethe f. Jacobsen; g. 15/7 1929 m. Agnes Wilhelmine K., f. Frimodt Clausen; student 1918, cand. med. 1925, dr. med. 1933, kandidat på Århus Kommunehospital's kirurgiske afd., reservelæge på Horsens Kommunehospital, reservekirurg på Rigshospitalet, Kbhvn., på Ålborg Amtssygehus og på Sundby Hospital, Kbhvn., chef f. Sundby Hospital's kirurgiske poliklinik, Kbhvn. 1942-43, overlæge v. Nykøbing F. By- og Amtssygehus 1943, overkirurg v. Centralsygehuset, Nykøbing F. s. 1957; læge v. mødrehjælpen i Nykøbing F. s. 1944, medl. af mødrehjælpens samråd 1956, tilsynsførende læge v. det tyske flygtningelazaret i Hasselø t. dets ophævelse; medl. af best. og af repræsentantskabet f. Foreningen af yngre læger 1928-29, medl. af best. f. Lolland-Falsters Lægekredsforening 1957; skrevet: Forekomsten af Bordet-Gengou's Bacil, særlig i sene Stadier af Kighoste og h. sunde Mennesker (disputats 1933) og flere videnskabelige arbejder om kirurgiske emner og om mandlige kønshormoner, særlig disses betydning f. behandling af prostatahypertrøfi.

Adr. Ejegodvej 67, Nykøbing F.

**Kristensen, Aage Tom**, forfatter, journalist, cand. mag. (R. 14/5 1955); f. 4/8 1893 i London, søn af fabrikmester Niels Peter Larsen Kristensen og hustru Kirstine Marie f. Petersen; g. 2/12

1921 m. Ruth K., f. Lange (ægteskabet opløst 1927), g. 4/12 1933 m. Gerda K., f. Westermann (d. 1943), g. 8/3 1946 m. Ingeborg K., f. Weber; student fra Henrik Madsens Skole, Kbhvn. 1911, cand. mag. (dansk, tysk og engelsk) 1919, lærer i engelsk v. Købmandsskolen i Kbhvn. 1919-21, studierejse t. Japan og Kina 1922, litterær anmelder v. Politiken 1924-27, till. sekretær h. polarforskeren Knud Rasmussen 1926, påny ansat v. Politiken s. 1931, adskillige rejser i Europa; medl. af best. f. Dansk Forfatterforening 1941-44, medl. af best. f. Det Ankerske Legat s. 1945; tildelt Holberg-medailen 1945 og Aarestrup-medailen 1953; litterære arbejder: Fribytterdrømme (digtsamling 1920), Livets Arabesk (roman 1921), Mirakler (digtsamling 1922), Påfuglefejren (digtsamling 1922), En Anden (roman 1923), En Kavalier i Spanien (prosa og digte 1926), Verdslige Sange (digte 1927), Sophus Claussen (1929), Hærværk (roman 1930), En Fribytters Ord (udvalgte digte 1933), Vindrosen (noveller 1934), Mod den yderste Rand (digtsamling 1936), Digte i Døgnet (digtsamling 1940), Mellem Scylla og Charybdis, Samlede Digte fra Tyverne (1943), Mellem Krigene (essays 1946), Hvad er Heta? (noveller 1946), En Omvej til Andorra (prosa 1947), Den syngende Busk (udvalgte digte 1949), Rejse i Italien (prosa 1950), Til dags dato (essays 1953), De forsvundne Ansigter (udvalg af digte og prosa 1953), En Bogorms Barndom (selvbiografisk fragment 1953), Den sidste Lygte (digtsamling 1954), Poesi og Prosa (udvalg af Vilh. Øhlenschläger 1954), Det skabende Øje (essays 1956), Dobbelte Klange (udvalgte digte 1956), Oplevelser med Lyrik (essays 1957), Den evige Uro (essays 1958) og Dikte i Udvalg (Oslo 1958); oversættelser: Theodore Dreiser: En amerikansk Tragedie, Remarque: Intet Nyt fra Vestfronten, Norah Hoult: Så lukker vi, mine Herer, Séan O'Faoláin: Skærsommernats Galskab, D. H. Lawrence: Sønner og Elskere, Richardt Wright: Søn af de Sorte, Kornmarks Saga o. fl.; udgiver af Kiplings og Gustav Wiedes værker.

Adr. Torelore, Thure.



**K. S. Kristensen**  
toldvagtimester  
Køge



**L. Kristensen**  
fisker, fhv. bådformand  
Fjaltring pr. Ramme



**P. S. Kristensen**  
stationsforstander  
Århus



**A. K. Kristiansen**  
overbaneformand  
Næstved

**Kristensen, Aksel**, distriktschef (R. 23/4 1956); f. 26/5 1904 i Tamdrup, Haderslev amt, søn af førstelærer Kristian Anton Kristensen og hustru Maren Laurentzia f. Bech; g. 29/7 1928 m. Marie K., f. Henriksen; realeksm. fra Roskilde Katedralskole 1920, elev v. D.S.B. s. å., trafikassistent 1926, overassistent 1938, trafikkontrollør 1940, overtrafikkontrollør 1946, trafikinspektør 1950, distriktschef 1955; Danmarks repræsentant i den internationale transportorganisation E.C.I.T.O. 1946-47.

Adr. Ryvangs Allé 77, Hellerup.

**Kristensen, Christian Lauritz Vinther**, kolonchef (R. 16/1 1957); f. 24/12 1895 i Ålborg; skolechef f. C.F.korpset's befalingsmandsskole på Bernstorff Slot, Gentofte 1955.

Adr. Bernstorff Slot, Gentofte.

**Kristensen, Jens Sørensen**, fiskeskipper, bådformand v. redningsvæsenet (R. 9/5 1954); f. 31/12 1891 i Årgab, Holmsland Klit sogn, Ringkøbing amt, søn af gårdejer, fisker Kristen Olesen Kristensen og hustru Jørgine f. Nielsen; g. 25/6 1921 m. Kristiane K., f. Jensen; efter endt skolegang udd. og virket v. fiskeri, sen. erhvervet egen kutter, gennem årene fisket fra Hvide Sande og Esbjerg; overtaget føringen af redningsbåden i Hvide Sande (efter nedlæggelsen af redningsstationerne i Haurvig og Lyngvig og oprettelsen af en fælles redningsstation i Hvide Sande) 1933, deltaget i den store katastrofe da redningsbåden fra Hvide Sande forliste 1951; gennem 7 år medl. af kommunalbest. i Holmsland kommune, medl. af menighedsrådet i Hvide Sande, iøvrigt medvirket t. opførelsen af Hvide Sande Kirke 1954; tidl. medl. af best. f. Hvide Sande Fiskeriforening.

Adr. Hvide Sande pr. Ringkøbing.

**Kristensen, Johannes Anton**, amtsvejinspektør (R. 27/9 1958); f. 23/12 1898 i Gerlev, Randers amt, søn af snedkermester Peder Kristian Kristensen og hustru Jensstine f. Sørensen; g. 14/4 1927 m. Helga Laura Petra K., f. Jensen; student (Randers) 1919, cand. polyt. 1925, ansat

v. Åbenrå amts vejvæsen 1925 og v. Sønderborg amts vejvæsen 1926, ingeniør v. overvejnspektoratet, Kbhvn. 1934, ansat på vejkontoret i ministeriet f. offentlige arbejder 1937, amtsvej- og vandløbsinspektør i Vejle amt 1945; landbrugsministeriets tilsynsførende m. landvindingsarbejder i Vejle amt s. 1948, gennem en årrække teknisk sagkyndig f. landvæsenkommissioner og -nævn, chef f. luftmeldetjenesten i Vejle 1947-55.

Adr. Horsensvej 35, Vejle.

**Kristensen, Kristen Sand**, toldvagtimester (R. 17/11 1956); f. 5/3 1893 i Thorupstrand, Thisted amt, søn af landmand Niels Helenius Kristensen og hustru Ane f. Sand; g. 1937 m. Rebekka K., f. Ovesen; t. søs 1908-23, toldbetjent i Ålborg 1923, overtoldbetjent af 1. grad 1941, toldvagtimester af 2. grad 1943, forflyttet t. Køge 1946, toldvagtimester af 1. grad 1951.

Adr. Danasvej 8, Køge.

**Kristensen, Kristian Andreas**, pens. postbudformand (R. 15/1 1955).

Adr. Hessensgade 49, Kbhvn. S.

**Kristensen, Lorents**, fisker, fhv. bådformand v. redningsvæsenet (R. 2/4 1955) (H.T.R.); f. 27/6 1888 i Fjaltring, Ringkøbing amt, søn af fisker Peder Ruby Kristensen og hustru Kathrine f. Pedersen; g. 9/4 1917 m. Kristiane K., f. Jensen; drevet fiskeri siden skolegangens ophør kun afbrudt af 3 år t. søs m. marstalskontert på langfart; fører af redningsbåden v. Tuskær Redningsstation pr. Ramme 1938-53.

Adr. Fjaltring pr. Ramme.

**Kristensen, Peder Sofus**, stationsforstander (R. 16/9 1954); f. 22/10 1897 i Vissing, Randers amt, søn af mejeribestyrer Karl Emil Christensen og hustru Petrea Kirstine f. Jensen; g. 18/6 1920 m. Cecilie Kathrine K., f. Mortensen; realeksm. fra Kirkegaard's Realskole, Århus 1914, trafik-elev v. D.S.B. (Ry) 1914, trafikmedhjælper i Skørping 1917, trafikassistent v. 2. distrikt, År-





**A. F. Krogh**  
fhv. højskoleforstander  
Snoghøjgård pr. Fredericia



**J. C. Krogh**  
ingeniør  
Jersie Strand pr.  
Solrød Strand



**U. Krogh**  
oberstløjtnant  
Høvelte



**V. E. Krogsbøll**  
materielmester  
Kbhvn. K.

hus 1920, trafikkontrollør v. 2. distrikt, Århus 1935, overtrafikkontrollør v. Århus H. 1943, stationsforstander v. Århus H. 1950.  
Adr. Hovedbanegården, Århus.

**Kristiansen, Anders Kristian**, overbaneformand (R. 15/7 1957); f. 9/11 1892 i Sahl sogn, Ringkøbing amt, søn af tekstilarbejder Thomas Kristiansen og hustru Ane Margrethe f. Andersen; g. 2/7 1946 m. Christine K., f. Andersen; landbrugsmedhjælper t. 1910, ekstraarbejder v. D.S.B. (Trolldhede) 1910, banearbejder i Alken 1915, banenæstformand i Vrangstrup 1924, baneformand i Svenstrup S. 1934, overbaneformand i Fredericia 1945 og i Næstved 1947; tidl. gruppeformd. f. Dansk Jernbaneforbund.  
Adr. Erantisvej 1 D, Næstved.

**Kristiansen, Kristian**, gårdejer\* (R. 23/7 1957).  
Adr. Eskilstrup pr. Pederstrup.

\* Gårdejer K. Kristiansen, Eskilstrup pr. Pederstrup, er afgået ved døden 9/2 1958.

**Kristjansen, Aage Ingvard**, overlæge, dr. med. (R. 3/4 1954); f. 10/5 1893 i Svendborg; student (Hesselager) 1911, cand. med. 1919, specialistanerkendelse (dermato-venerologi) 1928, dr. med. (Komplementsbindingsreaktion v. Gonorrhoe) 1930; praktiserende læge i Kbhvn., overlæge v. Rudolph Berghs Hospital, Kbhvn.  
Adr. Fiolstræde 14, Kbhvn. K.

**Krogh, Anna Frederikke**, fhv. højskoleforstander (R. 12/2 1954); f. 4/10 1893 i Aulum, Ringkøbing amt, datter af mejeriejer Villads Christensen Krogh og hustru Kristiane f. Jensen; som 19-årig gymnastikleder f. unge i Øster Snede sogn, frekventeret Uldum Højskole 1912, Askov Højskole 1914-16 og statens 1-årige gymnastikkursus i Kbhvn. 1918, lærerinde v. Sorø Højskole 1918-20 og v. Hødsten Højskole 1921-24, forstander f. Snoghøj Gymnastikhøjskole 1925, ophørt m. arbejdet og flyttet t. Snoghøjgård pr. Fredericia (der drives som landbrug) 1956, pens.

1958; gennem årene afholdt kurser indenfor gymnastikarbejdet landet over; gennem 3 år formd. f. Horsens og Omegns Delingsførerforening; deltaget i Lingiaden i Stockholm 1939 og 1949; tildelt De Danske Skytte-, Gymnastik- og Idrætsforeninger's hæderstegn 1951.  
Adr. Snoghøjgård pr. Fredericia.

**Krogh, Erhard Carl Frederik**, inspektør\* (R. 26/1 1955); f. 8/1 1892 i Brahetrolleborg sogn, Svendborg amt.  
Adr. Ebberødgård, Birkerød.

\*Inspektør E. C. F. Krogh, Ebberødgård, Birkerød, er afgået ved døden 6/6 1957.

**Krogh, Jens Carl**, ingeniør (R. 18/4 1958) (H.T.H.); f. 10/5 1897 i Århus, søn af købmand Christian Krogh og hustru Camilla f. Zornig; g. 17/11 1939 m. Karen K., f. Gregersen; udd. i maskinfaget 1912-16, afgs.eksm. fra Odense Maskinteknikum 1918, ansat i Dansk Pressefabrik A/S, Kbhvn. Valby og i Titan A/S, Kbhvn., ansat i H.t.K. 1921-47, ansat v. Ammunitionsarsenalet, Kbhvn. s. 1947, næstkommanderende v. sprængkommando 3; lærer v. Det tekniske Selskab's Skoler, Kbhvn. 1926-52; udgivet en serie vægttavler t. brug v. undervisning i materiallære, 3 gange tildelt Alexander Foss' legater t. samme formål.

Adr. Østre Lagunevej 10, Jersie Strand pr. Solrød Strand.

**Krogh, Ole Nielsen**, fisker, bådformand v. redningsvæsenet (R. 2/4 1955).  
Adr. Klitmøller pr. Thisted.

**Krogh, Ulf**, oberstløjtnant (R. 2/2 1958) (H.T.H.); f. 6/1 1912 i Viborg, søn af oberst Ludvig Frederik Carl Krogh og hustru Mimi f. Nielsen; realeksm. fra Ålborg Katedralskole 1928, handelsmedhjælpereskm. fra Købmandsskolen i Kolding 1929, assistent i Banken f. Fredericia og Omegn A/S, Fredericia 1929-32, rekrut 1932, kornet 1933, elev i hærens officersskole's yngste klasse 1933-



**S. Krøjgaard**  
redaktør  
Kbhvn. F.



**J. V. F. Kunckel**  
pens. overbanemester  
Vejle



**F. W. Kunz**  
pens. politiassistent  
Købingsmark pr. Nord-  
borg



**N. J. Kvistgaard**  
rentier, fhv. sognefoged  
Fredsø pr. Nykøbing M.

35 og i hærens officersskole's ældste klasse 1935-37, premierløjtnant 1937, forrettet tjeneste v. den danske brigade i Sverige 1944-45, kaptajnløjtnant 1944, kaptajn 1946, gennemgået hærens officersskole's generalstabskursus 1946-47, forrettet tjeneste i generalstaben 1947-49, skoleofficer af fodfolket v. hærens officersskole 1951-56, oberstløjtnant 1954, chef f. II/1. regiment 1956-59, chef f. I/1. regiment 1959.

Adr. Høvelte Fodfolkskaserne, Høvelte.

**Krogshøll, Viktor Emanuel**, materielmester (R. 29/1 1958) (H.T.S. 29/1 1949); f. 24/7 1900 i Odense, søn af malermester Rasmus Krogshøll og hustru Elisabeth Hedvig f. Lundbeck; g. 12/12 1923 m. Esta Hedeveg K., f. Høeg Nielsen; udl. s. glarmester h. glarmester F. Schou, Kbhvn. 1919, rekrut 1920, korpsartillerist 1921, dækskonstabel A 1923, artillerioverkonstabel 1925, artilleriunderkvartermester 1932, kontorassistent v. søartilleriet s. å., ammunitionsregnskabsfører 1936, materielmester 1951, tjenstgørende v. søartilleriet.

Adr. St. Kongensgade 141, Kbhvn. K.

**Kronvold, Edvard**, kaptajn (R. 2/2 1954) (H.T.H.).

Adr. Viborg.

**Kruse, Sofus**, postmester (R. 18/11 1954); f. 7/3 1895 i Holstebro, søn af manufakturhandler Jacob Kruse og hustru Kirstine Knudsine f. Knudsen; g. 4/6 1926 m. Tove Elisabeth K., f. Andersen; postelev i Holstebro 1912, assistent i Kbhvn. 1919, kst. postmester i Mørkøv 1927 og i Skibby 1928, overassistent i 1. overpostinspektorat i Kbhvn. 1935, kontrollør på overpostmesterens kontor i Kbhvn. 1941, overkontrollør v. Århus Postkontor 1944, postmester (4. lønningsklasse) v. Charlottenlund Postkontor 1949.

Adr. Stationsplads 1, Charlottenlund.

**Kruise-Jensen, Poul**, statsaut. revisor (R. 10/4 1958).

Adr. Steenwinkelsvej 13, Kbhvn. V.

**Kryger, Jens Kristian**, toldkasserer (R. 9/7 1956); f. 1/10 1895 i Silkeborg, søn af købmand Anders Marius Kryger og hustru Marie Katrine f. Jensen; g. 16/4 1924 m. Gudrun Helene Kristine K., f. Jensen; realeksm. 1912, ansat i toldvæsenet (Viborg) 1912, toldassistent 1919, forrettet tjeneste i provinsen og sen. i Kbhvn., overassistent 1934, toldkontrollør i inspektoratet f. tobaksbeskatningen 1937, fung. viceinspektør 1943, tjenstgørende viceinspektør 1944, vicetoldinspektør i havneinspektoratet 1946, toldkasserer v. Toldboden's spiritusbeskatning i Kbhvn. 1952.

Adr. Vingårds Allé 59, Hellerup.

**Kryger, Max Nikolaj**, søløjtnant (R. 2/4 1956) (H.T.H.) (H.16.); f. 3/5 1899 i Kbhvn.; søløjtnant af specialgruppen.

Adr. Kongedybet 19, Kbhvn. S.

**Kræfting, Arthur Jørgen**, kontorchef (R. 1/5 1958); f. 27/4 1898 i Århus, søn af direktør Silius Marinus Sørensen og hustru Ingeborg Gabrielle Pauline f. Kræfting; g. 18/8 1928 m. Kaja K., f. Olsen; realeksm., udd. i Århus Privatbank A/S, Århus, assistent i Kbhvn.s Diskonto- og Revisionsbank A/S, Kbhvn. 1919-25, ansat i Overformynderiet, Kbhvn. 1925, sekretær 1926, fuldmægtig 1932, ekspeditionssekretær 1944, kassekontrollør 1955, kontorchef f. rentekontoret 1956 og f. ekspeditionskontoret 1958.

Adr. Bredgade 77, Kbhvn. K.

**Kræmmer, Rasmus Jørgen**, skibsfører (R. 18/6 1954); f. 1/7 1874 i Nordby, Samsø; fører og ejer af motorskonnerten »Emmy« af Svendborg.

Adr. Strandvej 67, Svendborg.

**Krøjgaard, Søren**, redaktør\* (R. 23/3 1954); f. 31/3 1900 i Gjellerup sogn, Ringkøbing amt, søn af gårdejer Peder Lauridsen Krøjgaard og hustru Kirstine Marie Krøjgaard; g. 18/12 1925 m. Rosa Marie K., f. Berthelsen; udd. v. bankvæsen i Herning, løjtnant i intendanturkorpsset 1927, derefter laborant v. Polyteknisk Lærestanstalt,

Kbhvn., translatøreksm. i fransk 1933, derefter fuldmægtig v. Statstidende, redaktør af samme 1951-58; lærer v. Frdbg. kommunale fortsættelseskursus 1951-58.

Adr. Frederik VI's Allé 8, Kbhvn. F.

\* Redaktør S. Krøjgaard, Frederik VI's Allé 8, Kbhvn. F., er afdøet ved døden 20/9 1958.

**Kunckel, Johan Vilhelm Frederik**, pens. overbanemester (R. 12/7 1955); f. 15/10 1887 i Fredericia, søn af overpakkemester Hans Thomas Thyge Kunckel og hustru Kristine Karoline f. Pommerencke; g. 31/1 1915 m. Oline Emilie K., f. Henningsen; udl. s. tømrer i Fredericia 1906, medvirket bl. a. v. opførelsen af Holstebro Tuberkulosehospital og af Ringkøbing Amtssygehus, konstruktøreksm. (Odense) 1911, studierejser i Tyskland og Schweiz, tegner v. D.S.B.s 2. distrikt 1915, ansat u. overingeniøren, Kbhvn. 1919, overbanemester i Varde 1927, i Tønder 1933 og i Vejle 1939, pens. 1957; teknisk konsulent f. Varde Bygningskommission 1928-33; sekretær i Pionerforeningen, Vejle s. 1950.

Adr. Helgesvej 5, Vejle.

**Kunz, Friedrich Wilhelm**, pens. politiassistent (R. 28/1 1956) (Ty.J.K.2. 1914); f. 20/3 1891 i Sønderborg, søn af pottemager, ovnsætter Friedrich Wilhelm Kunz og hustru Kathrine f. Hansen; g. 7/7 1920 m. Marie K., f. Jessen (d. 1930), g. 29/3 1934 m. Irene Karla K., f. Jensen; udl. s. beslagsmed i Sønderborg 1909, svend bl. a. i Hamburg, aftjent værnepligt 1911-14, deltaget i verdenskrig I (1. kavalleridivision) 1914-18, ansat u. den internationale kommission i Sønderborg 1919, politibetjent i statspolitiet 1920, overbetjent 1931, politiassistent af 2. grad 1952, pens. 1957, landpolitibetjent i Nordborg s. 1920, stationsleder i Nordborg 1955-57; lægdsmand i Nordborg 1949-57; fanebærer f. D.S.K. s. 1939.

Adr. Købingsmark pr. Nordborg.

**Kvistgaard, Niels Jensen**, rentier, fhv. sognefoged (R. 22/12 1955); f. 19/11 1878 i Møllerup, Thisted amt, søn af fabrikant, smedemester Jens Christian Nielsen Kvistgaard og hustru Else f. Andersen; g. 26/4 1904 m. Petrea Marie K., f. Pedersdatter Fruergaard; udd. s. smed og sen. v. landbrug, frekventeret Jøbjerg Højskole 1902, overtaget faderens gard 1904, afhændet samme 1945; sognefoged og lægdsmand i Lødderup sogn 1927-55; medl. af best. f. Sognefogedforeningen på Mors t. 1955, æresmedl. af samme 1955, gennem en årrække medl. af best. f. Fredsø Sparekasse, gennem 3 år formd. f. Fredsø-Lødderup Hesteforsikring, fl. a. tillidshverv.

Adr. Fredsø pr. Nykøbing M.

**Kyhl, Hans Thorvald**, bankdirektør (R. 30/6 1956); f. 25/1 1893 i Sødinge, Ringe sogn, Svendborg amt, søn af stabssergent Hans Nissen og hustru Marie f. Hansen; g. 18/9 1919 m. Maria K., f. Bjerre; borgerskoleeksm. (Nyborg) 1907,

elev i Nyborg Bank f. By og Omegn, Nyborg 1909, assistent i Landmandsbanken, Kbhvn. 1916, kontorchef i Nyborg Bank f. By og Omegn, Nyborg 1919-23, kontorchef i Landmandsbanken, Kbhvn. 1923-27, direktør i Landmandsbanken's Grenå afd. 1927-33, direktør i Landmandsbanken's Nakskov afd. s. 1933; formd. f. forretningsudvalget f. Lollands Spare- og Lånebanks Fond, formd. f. Vestlollands Garderforening.

Adr. Havnegade 45, Nakskov.

**König, Karl**, oberstløjtnant (R. 6/7 1954); f. 28/8 1902 i Tyskland, søn af telegrafinspektør Karl Frederik König og hustru Else Maria f. Jansen; g. 7/8 1954 m. Dagny K., f. Andersen; udd. fra den nuværende »statsskole« i Sønderborg 1918, udd. v. landvæsen (forvalter), indkaldt t. militærtjeneste i Værløse 1923, gennemgået kornetskole 1923-24 og løjtnantsskole 1925-26 samt kaptajns-kursus på hærens officeresskole 1932, udnævnt t. kaptajn af reserven 1938, u. besættelsen deltaget i modstandskampen, fængslet af tyskerne i Vestre Fængsel og Shell-Huset, Kbhvn. 1945, derefter tjenstgørende v. 3. regiment, udnævnt t. kaptajn af linien 1946, i perioder tjenstgørende v. det danske kommando i Jever, Aurich og Itzehoe, udnævnt t. oberstløjtnant af reserven 1956.

Adr. Strandvejen 109, Hjørtting.

**Ladefoged, Christian Frederik**, fhv. økonomiinspektør (R. 7/8 1954); f. 24/5 1890 på Kongshøjgård, Ravnkilde sogn, Ålborg amt, søn af gård ejer Christian Sørensen Ladefoged og hustru Karen Marie f. Clausen; g. 8/7 1927 m. Jane L., f. Bech; udd. og virket v. landbrug t. 1908, frekventeret Skårup Seminarium 1909-12, lærer i Dronningborg v. Randers 1912-14, gennemgået statens 1-årige gymnastikkursus 1914-15, kommunelærer v. Kbhvn.s kommunale skolevæsen 1915-19, ansat v. den danske præsteskolet: Grand View College, Des Moines, Iowa, U.S.A. 1919-21, mellemskolelærer og økonomiinspektør v. Birkerød Statsskole 1922-58; formd. f. Kbhvn.s Vikarforening 1916-19, lærerrepræsentant i Birkerød Statsskole's forældreråd 1928-38; tropsfører f. 1. Birkerød Trop u. Det danske Spejderkorps 1922-27, formd. f. Birkerød Grundejerforening 1928-34, formd. f. Frederiksborg Amts Skytte-, Gymnastik- og Idrætsforening s. 1944; medl. af folketinget s. 1947, viceborgmester i Birkerød, delegeret v. F.N.s generalforsamlinger i New York 1953, 1955, 1957 og 1958; fl. a. tillidshverv; tildelt Kbhvn.s Skytteforening's ærestegn og Frederiksborg Amts Skytte-, Gymnastik- og Idrætsforening's ærestegn.

Adr. Bregnerødvej 11, Birkerød.

**Lage, Fritz Johan**, kontorchef (R. 28/8 1956); f. 22/1 1911 i Svendborg, søn af fhv. stationsforstander v. D.S.B. Frederik Lage og hustru Elisabeth f. Rasmussen; g. 13/7 1937 m. Annelise L., f. Strubberg; t. søs 1926, styrmandseksm. 1933, skibsførereksm. 1934, gennemgået specialkursus f. navigationslærere på Danmarks tekniske højskole 1935-38, fung. sekretær (søkyndig) i han-



**H. T. Kyhl**  
bankdirektør  
Nakskov



**C. F. Ladefoged**  
fhv. økonomiinspektør  
Birkerød



**F. J. Lage**  
kontorchef  
Kbhvn. Ø.



**O. Langballe**  
arkitekt  
Køge

delsministeriet 1934, sekretær 1939, fung. fuldmægtig 1943, fuldmægtig 1946, kontorchef 1954, tjenstgørende i handelsministeriets søfartsafd.; sekretær f. isbrydningsrådet s. 1954, medl. af navigationseksamenskommissionen s. 1954, repræsentant f. handelsministeriet bl. a. i lodsrådet, storebæltskommissionen, det grønlandske lærningudvalg og det grønlandske redningsudvalg samt i andre tidsbestemte nævn og kommissioner, deltaget i forskellige udenlandske konferencer vedr. sikkerheden t. søs, isbrydning m. v.

Adr. Kirsteinsgade 4, Kbhvn. Ø.

**Lander, Toni**, solodanserinde (R. 30/3 1957); f. 19/6 1931 i Gentoft, Kbhvn.s amt, datter af afdelingschef Knud Pihl Petersen og hustru Margrethe f. Andersen; g. 5/4 1950 m. balletmester Harald Lander; udd. på Det kgl. Teater's balletskole, studierejse t. London og Paris, debuteret på Det kgl. Teater i Pas de trois'en i »Livjægerne på Amager« 1947, balletdanserinde 1949, solodanserinde 1950, engageret som solodanserinde v. Ballet Russe i London 1951 og t. en række gallaforestillinger i Paris 1952, tournée t. Tyskland og Schweiz, optrådt v. »Mindeaften f. August Bournonville« i fjernsyn i Paris, Bruxelles og Milano, gæste-solodanserinde v. Granada Festival de Musica y Danza, i filmen »Der tanzende Hertz«, Berlin, i B.B.C.s fjernsyn, London, v. Accademia nazionale di Danza, Rom og v. filmfestival i Cannes, gæsteballerina v. Festival-Ballet's sommersæson i London, engageret som ballerina f. samme balletkompagni, ballerina i Ballet Théâtre Français; kåret som Dancer of the year af Dance and Dancers, London 1955, Århus Studenterforening's æreskunstner 1957; hovedpartier på Det kgl. Teater: Danserinden i »Etude«, Sympigen i »Den skønne Donau«, Pas de deux af »Nøddeknækkeren«, Julie i »Romeo og Julie«, Danserinden i »La vida breve«; hovedpartier i London samt v. Festival-Ballet: Prinsesse Aurora i »Auroras Bryllup«, Sylfiden i »Graduation Ball«, Pas de deux af »Nøddeknækkeren«, Swanhilda i »Coppelia« og hovedpartier i »Napoli«, »Etudes«, »Svanesøen«, »Esmeralda«, »Don Quichotte«, »Les

Sylphides«, »Den sorte Svane« m. fl. samt hovedpartiet i »Le Rendez-vous manqué«.

Adr. 5 Rue de la Michodière, Paris II, Frankrig.

**Langballe, Otto**, arkitekt (R. 16/8 1956); f. 4/4 1880 i Grundfør, Århus amt, søn af proprietær Poul Langballe og hustru Cecilie Marie f. Thomsen; udg. fra Skanderborg Realskole, murerlærling 1897-1901, frekventeret Det tekniske Selskab's skoler, Kbhvn. og Kunstakademiet, Kbhvn. 1904-12, arkitekt 1912, ansat bl. a. h. professor Kampmann, Århus og h. arkitekt Martin Borch, Kbhvn., selvstændig arkitekt i Køge s. 1913, bygningskyndig medhjælper f. Ramsø-Tune herreds provsti 1923-55.

Adr. Byvænget 7, Køge.

**Lange, Hans**, amtsvejnspektør (R. 1/9 1956); f. 10/1 1896 i Allested, Svendborg amt, søn af gårdejer Peder Hansen og hustru Petra Marie f. Pedersen; g. 21/8 1923 m. Astrid L., f. Breum; student (Odense) 1915, cand. polyt. 1920, ingeniør i ingeniørfirmaerne Christiani & Nielsen og Monberg & Thorsen henholdsvis 1920-21 og 1921-22, vejningeniør v. Odense amts vejvæsen 1922, amtsvej- og vandløbsinspektør i Odense amt 1932; medl. af afvandingskommissionen f. Assens amtsrådsreds, landbrugsministeriet's teknisk sagkyndige i landvindingssager i Odense og Assens amtsrådsredse.

Adr. Langelinie 65, Odense.

**Lange, Niels Færgemann**, orlogskaptajn (R. 11/3 1956) (Fi.L.2.) (Stb.F. & G.St.) (Stb.Kr.M.) (Stb. 1939-45 St.) (Stb.V.4.); f. i Odder, Århus amt; tidl. adjutant h. H. M. kongen.

Adr. Rævegade 12, Kbhvn. K.

**Lange, Poul Krebs**, overlæge (R. 16/2 1957) (Fi. H.R.31.); f. 6/5 1903 i Åker sogn, Bornholm, søn af frimenighedspræst Frederik Christian Krebs Lange og hustru Sigrid f. Thyssen; g. 11/7 1946 m. Anna K. L., f. Frøsløv Christensen; student (privat dimitteret) 1924, cand. med. 1932, forskellige hospitalsansættelser i Kbhvn. og provinsen 1932-35, lægeassistent v. centralstationen f.





**P. K. Lange**  
overlæge  
Godthåb, Grønland



**J. L. Langelund**  
mejeriejer,  
sognerådsformand  
Hesselager



**H.H.A.V.A. Langeløkke**  
vicedirektør, cand. jur.  
Kbhvn. Ø.



**D. F. Langvad**  
fhv. gårdejer, fhv. sogne-  
foged  
Stanghede pr. Viborg

tuberkulosens bekæmpelse i Kbhvn. 1936-37, på Børnehospitalet på Fuglebakken, Frdbg. 1937-38 og på Øresundshospitalet, Kbhvn. 1938-39, 2. reservelæge v. Boserup Sanatorium pr. Roskilde 1939, 1. reservelæge v. samme 1940, 1. reservelæge v. Aunstrup Sanatorium pr. Roskilde 1940-43 og v. Lyngby Tuberkulosehospital 1943-44, overlæge og direktør v. Vejleford Sanatorium 1944-57, kst. overlæge v. Holbæk Amts Tuberkulosehospital og v. Holbæk amts tuberkulosestationer 1957-58, privat praksis i Kbhvn. 1957-58, overlæge v. Dronning Ingrid's Sanatorium, Godthåb 1958.

Adr. Dronning Ingrid's Sanatorium, Godthåb, Grønland.

**Langelund, Johannes Larsen**, mejeriejer, sognerådsformand\* (R. 14/5 1958); f. 20/9 1891 i Hesselager, Svendborg amt, søn af fabrikant, mejeriejer Anders Julius Larsen og hustru Maren Kirstine f. Hansen; g. 20/8 1919 m. Sigrid L., f. Carstensen; udd. merkantilt, overtaget Hesselager Mejeri, Hesselager 1926, påbegyndt fabrikation af flødeis 1927; medl. af Hesselager sogneråd 1942-52, sognerådsformd. s. 1952, medl. af tilsynsrådet f. Sparekassen f. Svendborg og Omegn, finansministeriets repræsentant i repræsentantskabet f. Svendborg-Nyborg Banen; gennem en årrække medl. af best. og sen. formd. f. Foreningen Dansk Flødeis, formd. f. det inter-skandinaviske samarbejdsudvalg f. flødeisfabrikanter, medl. af Danske Konsummælkmejeriers Fællesrepræsentation.

Adr. Hesselager.

\* Mejeriejer, sognerådsformand J. L. Langelund, Hesselager, er afgået ved døden 28/9 1958.

**Langeløkke, Hans Helge Arthur Viggo Andersen**, vicedirektør, cand. jur. (R. 16/1 1957); f. 19/6 1901 i Ordrup, Kbhvn.s amt, søn af repræsentant Hans Peter Andersen Langeløkke og hustru Anna Emilie f. Larsen; g. 2/8 1930 m. Valborg Yrsa L., f. Schmidt; student fra Gl. Hellerup Gymnasium 1920, cand. jur. 1928, ansat u. Kbhvn.s magistrat's 3. afd. 1920, sekretær 1928,

fuldmægtig 1933, ekspeditionssekretær 1934, kontorchef 1940, vicedirektør i socialdirektoratet 1953; orlov 1944-45 (som stedfortrædende chef f. evakueringssektionen f. Stor-Kbhvn.); medl. af og sekretær i best. f. Mødrehjælpen (sen. Foreningen t. Støtte f. Mødre og Børn) 1932-52, medl. af forskellige udvalg u. socialministeriet og kommunalbest. i Kbhvn.

Adr. Østerled 4, Kbhvn. Ø.

**Langvad, Ditlev Frits**, fhv. gårdejer, fhv. sognefoged (R. 23/3 1954); f. 4/11 1878 i Almind sogn, Viborg amt, søn af gårdejer Peter Langvad og hustru Johanne f. Sørensen; g. 24/11 1905 m. Hansine Kirstine Marie L., f. Sørensen; udd. v. landbrug, frekventeret Ødum Landbrugsskole 1903-04, forpagtet hustruens fødegård 1905, overtaget samme 1915, overdraget gården t. sønnen 1951; sognefoged i Dollerup sogns sydvestlige distrikt 1924-58.

Adr. Stanghede pr. Viborg.

**Langvad, Hans Reinhold**, direktør (R. 24/3 1954); f. 12/1 1900 i Kbhvn., søn af handlende Jes Hansen Langvad og hustru Ane Marie f. Bendixen; g. 1/3 1955 m. Signe L., f. Magnussen; udgået fra Forchhammersvejs Gymnasium, Kbhvn., frekventeret Købmandsskolen, Kbhvn., ansat i A/S Simonsen & Nielsen, Kbhvn. t. 1922, flyttet t. Sverige, verkställande direktör i A/B Enterprise, Stockholm s. 1929, till. medl. af best. f. samme; medl. af best. f. Sveriges Grossistförbund, medstifter af og medl. af best. f. Sveriges Biltillbehørs-Grossistforening, medl. af best. f. Sveriges Bilverktøgs- og Maskinimportørers Förening; medl. af best. f. Dansk Forening, Stockholm s. 1945 og f. Foreningen Norden s. 1953.

Adr. Stockholm, Sverige.

**Larsen, Aage**, landsretssagfører (R. 26/7 1955); f. 2/11 1897 i Ålborg, søn af overlærer Jens Larsen og hustru Johanne f. Clausen; g. 14/11 1929 m. Elsabe L., f. Wodschow; student (Ålborg)



**Aa. E. P. Larsen**  
pens. skibsfører  
Kbhvn. F.



**A. M. Larsen**  
amtsvejassistent, ingeniør  
Nyborg



**C. E. Larsen**  
landsdommer  
Kbhvn. V.



**D. J. Larsen**  
kgl. kammersangerinde  
Kbhvn. F.

1915, cand. jur. 1921, landsretssagfører 1926, landsretssagfører i Ålborg s. 1927, offentlige sager 1938; medl. af best. f. 7. sagførerkreds 1931-40, næstformd. 1934-40, medl. af sagfører-rådet 1941-53, næstformd. 1949-53; formd. f. Juridisk Forening f. Nordjylland 1944-51, formd. f. skatterådet f. Ålborg skattekreds s. 1946 og f. amtsskatterådet f. Ålborg amtsskattekreds s. 1954, formd. f. Ålborg Grundejerforening s. 1956, medl. af Ålborg byråd 1954-58, medl. af retsplejeudvalget 1950-55 og af den danske styrelse f. de nordiske juristmøder s. 1951.

Adr. Valmuemarken 22, Ålborg.

**Larsen, Aage Emanuel Peter**, pens. skibsfører (R. 18/2 1958) (Stb.Af.St.) (Stb.Atl.St.) (Stb.Kr.M.) (Stb. 1939-45 St.); f. 18/8 1886 i Kbhvn., søn af arbejdsmand Niels Peter Larsen og hustru Dagmar f. Christensen; g. 1/12 1923 m. Oda Ninna L., f. Roager; t. søs m. barkskibet »Nordlyset« tilhørende Den kgl. grønlandske Handel 1901, styrmandsekst. 1. del 1908, 2. del 1909, understyrmand i skoleskibet »Georg Stage« 1908 og 1909, værnepligtig reserveløjtnant i marinen, reserveløjtnant 1910, 3. styrmand i Ø.K. 1910, fører af S/S »Transvaal« tilhørende Ø.K.s datterselskab »Orient« 1922, fører af færøbåden S/S »Tjaldur« (tidl. S/S »Sct. Thomas« tilhørende Ø.K.) 1925, påny ansat i Ø.K. 1930, fører af M/S »Siam« t. dette skib u. verdenskrig II blev torpederet i Atlanten 1942, derefter forrettet tjeneste s. lods i Freetown, Sierra Leone, Vestafrika (ca. 2 år), efter krigen fører af M/S »Mongolia« og sen. af M/S »Meonia«, mistet synet på højre øje og dermed retten t. at føre skib 1946; medl. af sø- og handelsretten 1948-56.

Adr. Fuglebakkevej 4, Kbhvn. F.

**Larsen, Anders Markussen**, amtsvejassistent, ingeniør (R. 23/5 1957); f. 5/5 1900 i Hals sogn, Læsø, søn af fyrassistent Hans Gydesen Larsen og hustru Andrine f. Andersen; udd. s. håndværker, konstruktør (Ålborg tekn. Skole) 1924, teknikumingeniør (Horsens Bygningsteknikum) 1925, ansat i entreprenørfirmaerne H. Hoffmann & Sønner og J. Eriksen og herunder medvirket

bl. a. v. udvidelsen af Århus Havn, af Hillerød Station og af Åbenrå Fiskerihavn samt v. opførelsen af Alrø-Dæmningen, ansat v. Svendborg amts vejvæsen 1932, medvirket v. udbygningen af Frørup-vejen, af Gislev-Fjellerup-vejen og af Svendborg-Nyborg-vejen, leder af projekterings- og anlægsarbejdet i forbindelse med motorvejen Knudshoved-Hjulby 1954, iøvrigt medvirket v. kloakeringsanlæg i landsbyerne i den nordøstlige del af Svendborg amt, v. anlæg af sportspladser og v. en stor del af vandingsprojekter m. v.; gennem en årrække medl. af sundhedskommissionen i Hjulby kommune, medl. af bygningskommissionen i Avnslev-Bovense, Vindinge og Hjulby kommuner, vurderingsmd. f. Østifternes Kreditforening.

Adr. Dyrehavevej, Nyborg.

**Larsen, Arild Theodor Valeur**, afsk. overintendant (R. 2/2 1956).

Adr. Folkvarsvej 12, Kbhvn. F.

**Larsen, Axel Henrik Sofus**, skibsfører (R. 10/1 1957).

Adr. Helsingør.

**Larsen, Carl Emil**, landsdommer (R. 23/10 1954); f. 22/9 1910 i Bregninge, Tåsinge, søn af plantageejer Lars Peter Larsen og hustru Ida f. Mohr; g. 1/11 1936 m. bibliotekar Vibeke L., f. Franck; student (Svendborg) 1929, cand. jur. 1935, sekretær i indenrigsministeriet 1937, fuldmægtig i statens bygningsdirektorat 1943, ekspeditionssekretær i indenrigsministeriet 1948, kontorchef 1950, dommer i Kbhvn.s byret s. å., dommer i østre landsret 1958; till. politifuldmægtig v. Frdbg. birk 1936-45, kst. dommer i østre landsret 1946-49 og kst. byretsdommer 1949-50, sagførerbestalling 1945 (deponeret); juridisk sekretær v. farmakopekommissionen 1942-54, boligministeriets tilsynsførende m. A/S Dansk almennyttigt Boligselskab 1946-53, medl. af best. f. samme s. 1953, medl. af best. f. Den danske Dommerforening 1954-58.

Adr. Frydendalsvej 28, Kbhvn. V.



**E. C. P. Larsen**  
direktør, cand. jur.  
Kbhvn. K.



**E. J. Larsen**  
lods  
Kbhvn. Ø.



**H. C. Larsen**  
sognerådsformand  
Benløse pr. Ringsted



**H. Larsen**  
rutebilchef  
Kbhvn. Ø.

**Larsen, Carl Johan**, fhv. skibsfører (R. 16/9 1955); f. 30/9 1888 i Svendborg, søn af skibsfører Julius Larsen og hustru Laura Emilie f. Nielsen; g. 4/11 1915 m. Johanne L., f. Nielsen; t. søs 1902, styrmands- og skibsførereksm. (Svendborg Navigationsskole) 1909, ansat i D.F.D.S. 1911-14, reserveløjtnant i marinen 1914, styrmand v. D.S.B. 1914, skibsfører 1943.

Adr. Linde Allé 61, Korsør.

**Larsen, Carl Viggo**, værkfører (R. 29/1 1954) (H.T.H.).

Adr. Irmingersgade 10, Kbhvn. Ø.

**Larsen, Charles**, kaptajnløjtnant (R. 29/1 1958) (H.T.S.); kaptajnløjtnant af specialgruppen.

Adr. Grønskifte 28, Hvidovre.

**Larsen, Dorothy Jane**, kgl. kammersangerinde (R. 3/12 1954); f. 19/11 1911 i Chicago, U.S.A., datter af ingeniør, fabrikant, godsejer John M. Larsen og hustru Jenny f. Klitgaard; g. 18/10 1940 m. operasanger, sceneinstruktør Johannes Fønss; elev i sang af fru Dora Sigurdsson og Johannes Fønss, i dramatik af kammersangerinde Louise Reuss-Belce, Berlin og i violinspil af professor Rappoldi, Dresden, gennemgik Det kgl. Teater's operaskole u. Vilhelm Herold 1935-37, ansat v. Det kgl. Teater s. 1937, debuteret s. Fricka i »Valkyrien« 1937, kgl. kammersangerinde 1948; optrådt s. gæst bl. a. på operaen i Berlin samt på statsoperaerne i Wien og Dresden, koncertoptræden i Tyskland, Norge, Sverige og U.S.A.; hovedroller: Maria i »Den solgte Brud«, Giulietta i »Hoffmanns Eventyr«, Lisa i »Østerbottningerne«, Elisabeth i »Tannhäuser«, Dronning Ragnhild i »Königsballade«, Elsa i »Lohengrin«, Martha i »Lavlandet«, Margarethe i »Faust«, Desdemona i »Othello«, Dronning Elisabeth i »Dronningen«, Eva i »Mestersangerne«, Sieglinde i »Valkyrien«, Santuzza i »Cavalleria Rusticana«, Emmy i »Den kgl. Gæst«, Ellen Orford i »Peter Grimes«, Grevinden i »Figaros Bryllup« og Fru Ingeborg i »Drot og Marsk«; tildelt Tagea Brandt's Rejselegat

1949; adm. direktør f. A/S Premier Is, Glostrup s. 1956.

Adr. Moltkesvej 12, Kbhvn. F.

**Larsen, Egon Carl Peter**, direktør, cand. jur. (R. 9/4 1956) (S.V.3<sup>1</sup>); f. 5/4 1898 i Bandholm, Maribo amt, søn af koffardikaptajn Achtor Christian Larsen og hustru Gertha Hansine f. Jensen; g. 2/7 1927 m. Eli Johanne L., f. Gjerstrup; realeksm. fra Maribo private Realskole 1914, student fra Nykøbing F. Katedralskole 1917, elev på søkadetskolen 1918-19, assistent i Privatbanken i Kbhvn. 1920-31, handelseksm. i fransk 1924, cand. jur. 1930, sekretær i direktoratet f. stadens faste ejendomme, Kbhvn. 1931, fuldmægtig 1934, ekspeditionssekretær 1939, chef f. saneringskontoret 1942, adm. direktør f. Kbhvn.s Grundejerforening 1945; medl. af grundskyldskommissionen 1948-54, medl. af normalkontraktudvalget 1949 og 1959, medl. af repræsentantskabet f. Kbhvn.s Kreditforening, f. Kbhvn.s Brandforsikring og f. Kbhvn.s Renholdningsselskab, medl. af best. f. ingeniørfirmaet Th. Gjerstrup A/S, f. Georg Voss A/S, f. Kalvebod Køle- og Industrihus Ejendomsakts., f. Scandinavian Holding Comp. A/S og f. Tisvildeleje Grundejerforening; skrevet: Tvungen Ejendomsafståelse (1940), Oversigt over Dansk Ekspropriationslovgivning og Ekspropriationspraksis (1943), Ekspropriationserstatningen (1958) og Erstatningsfrie Reguleringer (1959) samt talrige afhandlinger og artikler om ejendomsretlige forhold og andre emner i fagskrifter, håndbøger og dagblade; tildelt Sveriges Grundejerforbund's fortjenstmedaille i guld 1954.

Adr. Poul Ankers Gade 2, Kbhvn. K.

**Larsen, Erik Jørgen**, lods (R. 13/2 1955); f. 20/12 1907 i Kbhvn., søn af driftsbestyrer u. Kbhvn.s kommune Valdemar Larsen (R.p.p.) og hustru Anna f. Rasmussen; g. 1/6 1929 m. Erna Gudrun L., f. Christensen; t. søs m. sejskibe 1922, styrmands- og skibsførereksm. (Kbhvn.s Navigationsskole) 1929, søløjtnant II af reserven 1931, søløjtnant I af reserven 1932, styrmand og





**H. Larsen**  
kaptajn  
Kolding



**J. Larsen**  
kaptajn  
Kbhvn. Ø.



**J. C. Larsen**  
sognerådsformand  
Tilsted pr. Thisted



**K. Larsen**  
stationsforstander  
Nykøbing F.

skibsfører i Em. Z. Svitzer's Bjergnings-Entreprise A/S, Kbhvn. 1932-37, lods v. Kbhvn.s lodseri s. 1937; næstformd. f. Dansk Lodsforening 1940, formd. f. samme 1941-55, æresmedl. af Svenska Lotsförbundet, medl. af best. f. Foreningen af Søofficerer i Reserven s. 1945.

Adr. Jens Munks Gade 8, Kbhvn. Ø.

**Larsen, Folmer Johannes**, oberstløjtnant (R. 4/10 1954) (H.T.H.); f. 26/12 1912 i Odense.

Adr. Forsvarsministeriet, Kbhvn. K.

**Larsen, Georg Christian Vilhelm**, fhv. brandmand (R. 29/1 1956) (H.T.S. 1944); f. 22/8 1889 på Bogø, Præstø amt, søn af sømand Hans Arnold Larsen; g. 15/3 1926 m. Emmy L., f. Petersen; udd. t. søs bl. a. i skibe på langfart, aftjent værnepligt i søværnet 1910-11, brandmand på Holmen, Kbhvn. (søværnet) 1919, reservefører 1952, pens. 1959; kustode på Rosenborg Slot, Kbhvn. 1923.

Adr. St. Kongensgade 133, Kbhvn. K.

**Larsen, Hans Christian**, sognerådsformand (R. 16/9 1954); f. 12/11 1890 i Valsømagle, Sorø amt, søn af husmand Jens Peter Larsen og hustru Johanne f. Knudsen; g. 22/1 1911 m. Anna L., f. Christensen; udd. og virket v. landbrug t. 1911, derefter beskæftiget indenfor forskellige fag; medl. af Benløse sogneråd s. 1922, sognerådsformd. s. 1929, formd. f. skolekommissionen i Benløse kommune 1934-37, medl. af Sorø amtsråd s. 1943, medl. af best. f. Sorø Amts Sognerådsforening, formd. f. landvæsensnævnet f. Ringsted retskreds s. 1949, tidl. forligsmægler i borgerlige sager.

Adr. Roskildevvej 124, Benløse pr. Ringsted.

**Larsen, Helge Axel Hansen**, inspektør, cand. jur. (R. 16/9 1954); f. 7/2 1908 i Vedbæk, Kbhvn.s amt, søn af købmand Lars Robert Hansen Larsen og hustru Anna Elisabeth Ingeborg f. Bigler; g. 6/10 1946 m. Vibeke L., f. Balslev; student (Kbhvn.s universitet) 1929, cand. jur. 1936, sekretær i landbrugsministeriet 1936, sen. fuldmægtig

og kst. ekspeditionssekretær, inspektør v. statens veterinære serumlaboratorium 1947.

Adr. Krogvej 42, Virum.

**Larsen, Helge Evvin**, museumsinspektør, dr. scient. (R. 20/6 1955) (FM<sup>2</sup>); f. 25/2 1905 i Kbhvn.; inspektør af 1. grad v. Nationalmuseet, leder af Arktisk Institut.

Adr. Gyldenholm Allé 7, Gentofte.

**Larsen, Henry Robert**, kaptajnløjtnant (R. 9/5 1954) (H.T.S.) (H.16.) (B.D.M. 1935); f. 8/8 1899 i Kbhvn., søn af lygtetænder Carl Christian Larsen og hustru Helene Kirstine f. Espersen; g. 9/4 1922 m. Gyriitha Jenny Poula L., f. Hansen; mellemskoleeksm., frivillig lærling i søværnet 1915, afgang fra søværnets konstabelevskole 1921, matrosoverkonstabel s. å., dæksofficersassistent 1923, dæksofficer (søminemester) 1927, kvartermester af 2. grad 1932, kvartermester af 1. grad 1934, materielmester af 2. grad 1942, materielmester af 1. grad 1951, kaptajnløjtnant af specialgruppen s. å.; forrettet tjeneste bl. a. i u-både 1923-37 og i inspektionsskibet »Islands Falk« på fiskeriinspektion v. Færøerne 1937-39, tilsynsførende m. søartilleriets marinemuseum s. 1956.

Adr. Kronprinsessegade 80, Kbhvn. K.

**Larsen, Herluf**, rutebilchef (R. 14/6 1957); f. 1/10 1903 i Nyborg, søn af lokomotivfører v. D.S.B. Rasmus Larsen og hustru Dorthea f. Christiansen; g. 26/5 1926 m. Karen Margrethe L., f. Møller; elev v. D.S.B. 1919, trafikassistent 1925, overtrafikassistent 1943, trafikkontrollør 1946, fuldmægtig 1947, driftsleder v. D.S.B.s omnibusruter, Vejle 1950, chef f. D.S.B.s rutebilvæsen — der omfatter en vognpark på over 500 omnibusser og et personale på 1100 mand — s. 1954; lærer i faget personekspedition v. jernbaneskolen i Kbhvn. 1933-48.

Adr. Østerled 1, Kbhvn. Ø.

**Larsen, Hjalmar**, kaptajn (R. 18/4 1954) (H.T.H. 24/12 1945); f. 6/7 1893 i Vejstrup, Svendborg amt, søn af gårdejer Niels Larsen og hustru



Johanne Marie f. Rasmussen; g. 7/9 1918 m. Anna Kristine L., f. Christensen; realeksm. fra Hesselager højere Almskole 1910, trafikalev v. Sydfynske Jernbaner s. å., rekrut v. 20. bataillon, Slagelse 1913, sergent 1916, officiant 1923, overofficiant 1937, stabsofficiant 1945, korps-officiant 1950, kaptajnløjtnant af specialgruppen 1951, kaptajn af specialgruppen 1953; tilknyttet modstandsbevægelsen s. lokalobservatør vedr. tyske jernbanetransporter 1944-45, forrettet tjeneste v. 7. og sen. v. 5. regiment, Slagelse t. 1945 og v. 2. regiment, Haderslev t. 1955, auditørmedhjælper i Haderslev 1955-57, tjenstgørende h. garnisonskommandanten i Kolding 1957; gennem årene lærer v. 6 forskellige korporalskoler indenfor hæren; lærer i dansk og skriftlige arbejder v. Slagelse tekniske Skole 1936-45. Adr. Koldinghus Staldgård, Kolding.

Larsen, Holger Andreas, kontorchef (R. 12/12 1955); kontorchef i Nationalbanken. Adr. Torvegade 21, Kbhvn. K.

Larsen, Holger Kristian, kaptajn (R. 27/5 1954) (H.T.H.); kaptajn af specialgruppen i flyvevåbnet.

Adr. Sønder Boulevard 42, Kbhvn. V.

Larsen, Jacob, kaptajn (R. 2/2 1955) (H.T.H. 24/12 1945); f. 28/11 1894 i Kbhvn., søn af formand Jens Larsen; g. 20/7 1920 m. Karen L., f. Jensen; kaptajn af specialgruppen.

Adr. I. E. Ohlsens Gade 6, Kbhvn. Ø.

Larsen, Jens, overpostbud (R. 13/7 1956); f. 27/11 1889 i Torslev, Hjørring amt; overpostbud af 1. grad.

Adr. Emdrupvej 11, Kbhvn. Ø.

Larsen, Jens Christian, sognerådsformand (R. 24/3 1958); f. 18/11 1894 i Hillerslev, Thisted amt, søn af møller, præstegårdsforpagter Chresten Larsen Jensen og hustru Else Marie f. Sunesen; g. 10/11 1918 m. Karen L., f. Skaarup (d. 1948); udd. v. landbrug, indkaldt t. sikringsstyrken 1914-18, overtaget nuværende ejendom i Tilsted pr. Thisted 1918; medl. af Tilsted sogneråd s. 1925, sognerådsformd. s. 1933, gennem 2 år formd. f. Thisted Sygekasse, fl. a. lokale tillidshverv. Adr. Tilsted pr. Thisted.

Larsen, Jens Juul, afdelingsarkitekt (R. 21/1 1958).

Adr. Søgårdsvej 16, Gentofte.

Larsen, Johannes Hector, politikommissær (R. 24/2 1954) (M.T.Kha.).

Adr. Søgårdsvej 1, Gentofte.

Larsen, Kai, stationsforstander (R. 13/2 1956); f. 16/2 1891 i Høje Tåstrup sogn, Kbhvn.s amt, søn af grosserer Carl Frederik Larsen og hustru Melani f. Torst; g. 15/6 1918 m. Olga Margrethe L., f. Nielsen; realeksm. 1907, trafikalev v. D.S.B. (Klampenborg) 1907, trafikassistent i Hel-

singør 1916, overtrafikassistent på Kbhvn.s Hovedbanegård 1933, trafikkontrollør i Roskilde 1942, stationsforstander i Nykøbing F. 1949.

Adr. Jernbanestationen, Nykøbing F.

Larsen, Kai Edwin, materielmester (R. 18/4 1958) (Chr.X.M.T. 1947); f. 4/11 1895 i Kbhvn., søn af portner v. hærens munderingsdepot Lars Peter Larsen (DM.) og hustru Jutta Emma f. Schmidt; g. 22/6 1918 m. Hanne Frederikke L., f. Pedersen; udd. s. gørtler i firmaet H. V. Christensen, Kbhvn. 1910-15, ansat i lærevirksomheden t. 1921, magasinarbejder v. hærens munderingsdepot 1922, magasinassistent 1948, materielforvalter (tjenestemand) 1952, materielmester 1954; kasserer f. Klubben f. Arbejds-mænd f. Hær og Flåde 1923-45; revisitør v. Det kgl. Teater 1921-45.

Adr. Brødrevvej 14, Søborg.

Larsen, Karl Kristian, maskinkaptajn (R. 29/1 1956) (H.T.S. 29/1 1949); f. 18/10 1903 på Frdbg., søn af mejerist Christian Larsen og hustru Karen Oline f. Mathiasen; g. 1/9 1939 m. Bodil Else Nørgaard L., f. Gersner; mellemskole, lærling i søværnet 1918, herunder forrettet tjeneste bl. a. i skonnerten »Ingolf«, gennemgået søværnets konstabelskole og dækofficersselevskole, elev på søværnets officersskole 1929-30, maskinassistent 1924, undermaskinmester 1930, undermaskinmester af 2. grad 1933, undermaskinmester af 1. grad 1939, maskinmester af 3. grad 1949, maskinkaptajnløjtnant 1951, maskinkaptajn 1954; forrettet tjeneste i inspektionsskibet »Islands Falk« på fiskeriinspektion v. Island og Grønland 1925 m. besøg bl. a. i Kap York, Thule og Etah, forlist m. skibets motorbåd v. Godthåb og optaget af det amerikanske ekspeditionsskib »Peary«, iøvrigt forrettet tjeneste i krydseren »Valkyrien« på togt t. De canariske Øer 1923, i krydseren »Gejser« som eskorte på Hans Majestæt kong Christian X's rejse t. Island 1926 og i fiskeriinspektionsskibet »Fylla« på togt t. Island 1928, tjenstgørende i u-både samt i værkstedsskibet »Henrik Gerner« 1928-39, forrettet tjeneste i mineskibet »Lossen« v. sænkningen på Holmen, Kbhvn. 29/8 1943, forrettet tjeneste i kongeskibet »Dannebrog« 1946 og 1947 samt i opmålingsskibene »Heimdal« og »Freja« på opmåling m. v. i danske farvande, tjenstgørende v. søværnskommandointendanturen s. 1951.

Adr. Ulrikkenborg Allé 5, Kgs. Lyngby.

Larsen, Karl Kristian Svenning Peter, pens. pakmesterformand (R. 10/6 1954); f. 9/8 1884 i Hallund, Hjørring amt, søn af postkusk Peter Larsen og hustru Else Marie f. Svenningsen; g. 7/12 1912 m. Agnes Dorteia L., f. Jensen; reser-vepostbud i Ålborg 1906, fast ansat postbud i Ålborg 1910, pakmester i Fredericia 1915, overpakmester i Ålborg 1919, pakmesterformand i Ålborg 1946-54.

Adr. Rosturvej 11, Ålborg.



**K. E. Larsen**  
materielmester  
Søborg



**K. K. Larsen**  
maskinkaptajn  
Kgs. Lyngby



**K. K. S. P. Larsen**  
pens. pakkemesterformand  
Alborg



**L. F. Larsen**  
pens. telegrafstationsleder  
Haderslev

**Larsen, Laurids Faldt**, pens. telegrafstationsleder (R. 16/5 1956); f. 27/8 1886 i Vesterø sogn, Læsø, søn af fyrmester Poul Anton Faldt Larsen (DM.) og hustru Ane Christine Lucie f. Faldt; g. 14/9 1913 m. Olga Rosalie Kathrine L., f. Sørensen; præliminæreksm. (Kbhvn.s Universitet), signalmand v. Skagen Fyr 1904-06, telegrafmedhjælper i Frederikshavn og sen. i Thisted 1906, telegrafist i Frederikshavn 1913, udkommanderet t. tjeneste i Sønderjylland 1920-21, forflyttet t. Haderslev 1924, telegrafist 1911, kontrollør af 2. grad 1925, kontrollør af 1. grad 1934, leder af telefoncentralen i Nørregade, Haderslev 1934, leder af telegrafstationen i Haderslev 1946, pens. 1956.

Adr. Ved Postgården 1 C, Haderslev.

**Larsen, Marius**, direktør\* (R. 18/6 1954); f. 1/8 1884 i Svendborg.

Adr. Sallinggade 4, Skive.

\* Direktør M. Larsen, Skive, er afgået ved døden 11/7 1958.

**Larsen, Niels Kristensen**, rentier\* (R. 25/6 1956); f. 3/7 1877 i Vester Assels, Thisted amt, søn af smedemester Kresten Larsen og hustru Johanne f. Nielsen; g. 8/11 1904 m. Andrea L., f. Andersen Nyby (d. 1955); udl. s. bager i Mollerup pr. Nykøbing M. 1898, bestyrer h. bagermester, møller Jens P. Fladeland, Mollerup, overtaget sidstnævntes forretning 1902, erhvervet landejendom i Mollerup 1906, afhændet samme t. sønnen Niels Saaby Larsen 1938, flyttet t. Elsø pr. Nykøbing M. 1955; medstifter af Mollerup Husmandsforening 1914, gennem en årrække medl. af Morsø Landboforening's planteavl-udvalg, medl. af Thisted amts husmandsbrugskommission 1928-35, formd. f. 7-mands-udvalget f. gældsfordeling, tildelt Foreningen af jydsk Landboforening's sølvmedaille f. landboflid 1934, tildelt Morsø Landboforening's jubilæumspokal f. dygtig landbogerning 1954, æresbonde på Mors 1954; medl. af Frøslev-Mollerup kommunes sogneråd 1921-25 og 1929-33, sognerådsformd. 1934-45, gennem 2 år brandfoged i Frøslev-Mollerup, gennem 36 år formd. f. Mollerup

Brugsforening, medstifter af og tidl. formd. f. Mollerup Afholdsforening, tildelt diplom fra samme f. 25 års tjeneste, gennem 23 år formd. f. Morsø Biavlerforening, medl. af best. f. Morsø Folkeblad 1912-58, gennem en årrække sognerepræsentant og formd. f. repræsentantskabet f. Morsø Elforsyning, medl. af repræsentantskabet f. Morslands Folkebank A/S, Nykøbing M. 1925-54, formd. f. partiet Venstre's Mollerup afd. 1914, æresmedl. af partiet Venstre 1959.

Adr. Elsø pr. Nykøbing M.

\* Rentier N. K. Larsen, Elsø pr. Nykøbing M., er afgået ved døden 1959.

**Larsen, Niels Marius**, pens. toldvagtimester (R. 18/2 1958); f. 15/7 1894 i Hylstrup, Alsted sogn, Sorø amt, søn af landmand Søren Larsen og hustru Karen Marie f. Andersen; g. 1/4 1920 m. Karen L., f. Andersen; toldbetjent 1923, overtoldbetjent af 1. grad 1934, toldvagtimester 1942, toldvagtimester af 1. grad 1956.

Adr. Jagtvej 210, Kbhvn. Ø.

**Larsen, Oluf Gerhard David**, lokomotivfører (R. 13/9 1957) (M.T.Kha. 1945); f. 21/11 1891 i Odense, søn af bagermester Oluf Laurits Harald Larsen og hustru Sara f. Pedersen; g. 21/11 1920 m. Metha Martine Marie L., f. Jensen; udd. s. maskinarbejder i Maskinfabrikken »Phønix« A/S, Odense, ansat i B. & W., Kbhvn., håndværker v. D.S.B., Nyborg 1914, lokomotivfyrbøder i Struer 1915, stationeret forskellige steder i landet, lokomotivfører i Padborg 1930, fung. lokomotivmester i Padborg s. 1939; u. besættelsen deltaget i modstandskampen 1940-45, medarbejder v. Dansk Røde Kors på Padborg Station 1944-45; medl. af best. f. Padborg Ungdoms- og Foreningsforening 1937-49 og 1952-54, formd. f. Dansk Amatørteater-Samvirke 1952-58, formd. f. Grænsekorene s. 1954, medl. af best. f. Danske Folkesangkor's sydjydske kreds s. 1954.

Adr. Volmersvej 2, Padborg.

**Larsen, Otto Herluf**, maskinarbejder (R. 4/10 1957) (H.T.S. 1950); f. 29/4 1894 i Næstved, søn af snedkermester Jens Peter Nicolaj Larsen og



**N. K. Larsen**  
rentier  
Elsø pr. Nykøbing M.



**N. M. Larsen**  
pens. toldvagtmester  
Kbhvn. Ø.



**O. G. D. Larsen**  
lokomotivfører  
Padborg



**O. H. Larsen**  
maskinarbejder  
Kbhvn. S.

hustru Dorthea f. Christoffersen; g. 21/4 1922 m. Agnes L., f. Rasmussen; udd. s. maskinarbejder i D.F.J., Næstved 1909-14, maskinarbejder v. maskinopstillingen på Holmen, Kbhvn. 1916, sejlet s. maskinassistent i Ø.K. 1922-24, maskinarbejder på Holmen, Kbhvn. s. 1924.

Adr. Amagerbrogade 230, Kbhvn. S.

**Larsen, Peder Sigurd**, kaptajnløjtnant (R. 29/1 1956) (H.T.S.); f. 16/10 1899 i Rønninge, Odense amt; kaptajnløjtnant af specialgruppen i søværnet.

Adr. Delfingade 18, Kbhvn. K.

**Larsen, Peter**, gårdejer, sognefoged\* (R. 16/9 1954); f. 23/5 1884 i St. Heddinge.

Adr. St. Salby pr. Køge.

\* Gårdejer, sognefoged P. Larsen, St. Salby pr. Køge, er afgået ved døden 28/8 1955.

**Larsen, Poul**, oberstløjtnant (R. 6/7 1956); f. 27/12 1912 i Odense.

Adr. Forsvarsministeriet, Kbhvn. K.

**Larsen, Richard Marinus**, oberstløjtnant (R. 2/2 1958) (H.T.H.) (N.O.N.4.); oberstløjtnant af fodfolket.

Adr. Henrik Rungs Gade 16, Kbhvn. N.

**Larsen, Sigurd Hjalmar Conrad**, materielmester\* (R. 2/2 1955) (H.T.H.); f. 27/10 1892 i Ålborg; materielmester i hæren.

Adr. Frederiksberg Slot, Kbhvn. F.

\* Materielmester S. H. C. Larsen, Frederiksberg Slot, Kbhvn. F., er afgået ved døden 22/2 1958.

**Larsen, Svend**, museumsdirektør, cand. mag. (R. 24/3 1955); f. 3/3 1905 i Odense, søn af redaktionssekretær Karl Julius Larsen og hustru Boline f. Hansen; g. 3/9 1931 m. Margrethe L., f. Frydenlund; student fra Odense Katedralskole 1923, cand. mag. 1930, assistent v. Odense bys museer 1931, inspektør 1939, direktør 1946; medl. af best. f. Historisk Samfund f. Fyns Stift s. 1934, f. Foreningen af danske Kunstmuseer s. 1939, f. H. C. Andersen-Samfundet s. 1940, f. Dansk Kul-

turhistorisk Museumsforening s. 1946, formd. s. 1952, f. Skandinavisk Museumsforbund s. 1950, f. Danmarks Folkeminder s. 1951 og f. Dansk Historisk Fællesforening s. 1952, medl. af undervisningsministeriets museumsnævn 1952-58 og af statens lokalmuseumstilsyn s. 1958; skrevet: Et Provinsmuseums Historie (1935), Sygehus i Odense (1937), Gråbrødre Hospital og Kloster i Odense (1939), H. C. Andersen (dansk og engelsk udg. 1949), Niels Larsen Stevns og H. C. Andersen (1955), afsnit i »Fyens Disconto Kasse 1846-1946«, »De fynske Købstæders Brandforsikring« (1950) og »Spare- og Lånkassen f. Bogense og Omegn« (1954); udgivet: H. C. Andersen og Odense (1933), H. C. Andersens Brevveksling m. Henriette Hanck (1946) H. C. Andersens Moder (1947); redaktør af »Anderseniana« s. 1941 og af »Fynske Minder« s. 1951.

Adr. Birkevej 23, Odense.

**Larsen, Svend Aksel**, oberstløjtnant (R. 18/4 1955); oberstløjtnant af reserven i ingeniørtropperne.

Adr. Sæbyvej 5, Vodskov.

**Larsen, Svend Christian**, fhv. gårdejer, fhv. sognefoged (R. 15/3 1957); f. 16/7 1887 i Kildebrønde, Kbhvn.s amt, søn af gårdejer Peter Larsen og hustru Dorthea f. Svendsen; udd. v. landbrug, gårdejer i Kildebrønde pr. Tåstrup 1919-57; sognefoged i Hundige-Kildebrønde 1927-57; næstformd. i Greve-Kildebrønde kommunes sogneråd 1945-50, gennem 10 år formd. f. Greve-Kildebrønde Hesteforsikring f. større Landbrug, gennem 10 år formd. f. Kildebrønde Brugsforening og gennem 10 år bestyrer af Bondestandens Sparekasse's Greve afd., tidl. næstformd. f. Andelsmejeriet »Korskilde« pr. Tåstrup.

Adr. Jernbane Allé 48 B, Tåstrup.

**Larsen, Søren**, skibsbygmester (R. 9/9 1957); f. 21/9 1889 i Nykøbing M., søn af fisker i Limfjordsøsters-Kompagniet Niels Peter Larsen og hustru Ane f. Andersen; g. 4/8 1916 m. Anna Emilie Marie L., f. Rothaus; udl. s. skibstømmer h.



**S. C. Larsen**  
fhv. gårdejer,  
fhv. sognefoged  
Tåstrup



**S. Larsen**  
skibsbygmester  
Nykøbing M.



**T. Larsen**  
gårdejer  
Ulstrup pr. Herlufmagle



**F. Lasalle**  
telegrafbestyrer  
Paris

skibsbygmester Rye Iversen, Nykøbing M. 1908, svend på Troense Træskibsværft, aftjent værnepligt i Viborg 1909, påny svend på forskellige værfter, skibstømmer i C. K. Hansen's rederi 1910-12, indkaldt t. sikringsstyrken 1915-17, gennemgået kursus i tegning h. skibsbygmester Kofoed, Fakse Ladeplads 1915, overtaget læremesterens værft i Nykøbing M. 1915, gennem årene udvidet værftet og flyttet samme t. Ørøde 1926, optaget sønnerne Ejnar og Hjalmar Rothaus Larsen i firmaet 1943, optaget sønnen Erik Rothaus Larsen i firmaet 1955; formd. f. Foreningen af Skibs- og Bådebyggere i Danmark s. 1940, formd. f. Nykøbing M. Håndværker- og Industrieforening s. 1940, tidl. medl. af Fællesrepræsentationen f. dansk Håndværk og Industri, medl. af Håndværksrådets repræsentantskab s. 1940; medl. af best. f. Nykøbing M. tekniske Skole s. 1940; korresponderende reder f. Rederiet »Emilie«, Nykøbing M., medl. af repræsentantskabet f. A/S Morsø Bank, Nykøbing M. s. 1940, medl. af best. f. A/S Nykøbing nye Tømmerhandel, Nykøbing M., medstifter af og medl. af best. f. Nykøbing M. Rederi A/S, Nykøbing M. s. 1943, medl. af best. f. A/S Næssund Færgefart s. 1950; formd. f. Nykøbing M. Bombebøsse s. 1957; næstformd. i Nykøbing M. Roklub s. 1940, formd. f. Nykøbing M. Gymnastikforening 1917-42; medl. af repræsentantskabet f. Nykøbing M. Børnehavn og f. Nykøbing M. Børnehjælpsdag samt repræsentant f. Dansk Forsorgsselskab i Thisted amt, fl. a. tillidshverv; tildelt D.G.F.s æresdiplom 1942.

Adr. Strandvejen 25, Nykøbing M.

**Larsen, Theodor**, gårdejer (R. 12/8 1958); f. 5/10 1884 i Føvling, Skanderborg amt, søn af gårdejer Rasmus Peter Larsen og hustru Louise f. Mikkelsen; g. 28/1 1910 m. Hanne Kristine L., f. Jørgensen; udd. v. landbrug, landvæsenselev på Krøllerupgård v. Løsning, bestyrer af fade-rens gård i Føvling, forvalter på Rugballegård v. Vejle, inspektør på Byholm Hovedgård v. Horsens, ejer af Hovedgård v. Brædstrup 1910-13

og af Snesere Møllegård, Snesere 1913-18, overtaget Nordgård, Ulstrup pr. Herlufmagle 1918; medl. af Skelby sogneråd 1922-26, sognerådsformd. 1926-39, formd. f. Skelby sogns hjælpe-kasse 1918-22, medl. af skatterådet f. Næstved skattekreds 1939-58, medl. af Præstø amts-råd 1942-58, tidl. formd. f. forligskommissionen og f. husdyrvoldgiftsretten i retskreds nr. 21, medl. af tilsynsrådet f. Næstved og Omegns Sparekasse s. 1950.

Adr. Ulstrup pr. Herlufmagle.

**Lasalle, Ferdinand**, telegrafbestyrer (R. 17/12 1957); f. 29/1 1896 i Oslo, søn af journalist Peder Martin Lasalle og hustru Anna Marie f. Hansen; g. 13/11 1918 m. Fernande Marie-Antoinette L., f. O'Flaherty; realeksm., telegrafuddannelse, ansat v. Store Nordiske Telegraf-selskab's stationer i Newcastle og London 1915, overført t. sekretariatet v. selskabets London-kontor 1917, chef f. sekretariatet 1934, bestyrer af selskabets London-station u. verdenskrig II 1939-45, udsendt t. Shanghai 1945-46, selskabets repræsentant i Tokyo 1948-49, selskabets repræsentant i Frankrig s. 1949; medl. af best. f. Union Danoise de Paris. Adr. 178 Boulevard Berthier, Paris XVII, Frankrig.

**Lassen, Frederik Christian August**, museumsforvalter (R. 6/10 1954); f. 29/8 1879 på Bisgård, Onsbjerg sogn, Samsø, søn af forpagter Frants Ferdinand Terkel Lassen og hustru Frederikke f. Bylow; g. 26/5 1909 m. Christine L., f. Juhl; landvæsenselev 1895-99, soldat (kystartilleriet) 1899-1900, forvalter på Bisgård og på Tybrind pr. Ejby 1900-03, elev på Dalum Landbrugsskole 1903-04, forvalter på Ny Kirstineberg pr. Nykøbing F. 1904-05, forvalter på Pederstrup Avlsgård pr. Torrig L. 1905-08, bestyrer på Nørlund Lade-gård pr. Arden 1909-11, overforvalter på Pederstrup Avlsgård pr. Torrig L. 1911-32; løjtnant i kystartilleriet, designeret kaptajn 1917; medl. af best. f. Kystartilleriforeningen 1917-57; medl. af Vesterborg menighedsråd, kommunal revisor.

Adr. Reventlows Minde pr. Torrig L.





**H. K. Lassen**  
overkirurg, dr. med.  
Randers



**T. H. Lassen-Landorph**  
afdelingsarkitekt  
Århus



**A. Laugesen**  
pens. politiassistent  
Kbhvn. Ø.



**J. J. Laumann**  
slotsorganist  
Hillerød

**Lassen, Harald Hvenegaard**, fhv. overbibliotekar, cand. mag. (R. 18/10 1956); f. 6/9 1886 i Funder sogn, Viborg amt, søn af planteskoleejer, forstkandidat J. C. Hvenegaard Lassen og hustru Julie f. Faber; g. 8/4 1916 m. Carli H. L., f. Simonsen; student (Odense) 1904, cand. mag. 1911, New York State Library School examinations 1912, underbibliotekar v. Kbhvn.s kommunebiblioteker 1912, bibliotekar v. Biblioteket f. Vejle By og Amt 1914, bibliotekar v. Odense Centralbibliotek 1924, till. bibliotekar v. Fyns Stiftsbibliotek 1925, overbibliotekar 1942-56; medl. af best. f. Danmarks Folkebogsamlinger 1916-18 og f. Danmarks Biblioteksforening 1929-38, æresmedl. af sidstnævnte 1956, medl. af biblioteksrådet 1928-38, formd. f. Foreningen Norden's Odense afd. 1939-45; medudgiver af bogfortegnelser og fælleskataloger, skrevet en række artikler især i Bogsamlingsbladet og Bogen Verden samt Oplandsarbejde (1951).

Adr. Oehlenschlägersvej 9, Odense.

**Lassen, Henning Krieger**, overkirurg, dr. med. (R. 23/4 1956); f. 14/3 1901 i Randers, søn af brygmester, cand. pharm. Frederik Carl Christian Ludvig Lassen (R.) og hustru Astrid f. Preben-Hansen; g. 2/7 1926 m. Kate K. L., f. Tietcke Jensen; student (Ordrup) 1918, cand. med. 1925, dr. med. 1935, ansat v. kbhvn.ske hospitaler 1925-30, studierejse t. Paris og Wien 1926-27, t. Wien og Tyskland 1934 og t. U.S.A. 1946, ansat v. Frdbg. Hospital 1930-31, v. Statens Seruminstitut, Kbhvn. 1931-32, v. Kbhvn.s Kommunehospital's kirurgiske poliklinik 1931-33 og v. Samfundet f. Vanføre, Kbhvn. 1933-34, 2. reservekirurg v. Bispebjerg Hospital, Kbhvn. 1934, 1. reservekirurg v. samme 1937, specialisterkendelse (kirurgi) 1937, assisterende læge i kirurgi v. invalideforsikringsretten 1941-47, chef f. Kbhvn.s Kommunehospital's kirurgiske poliklinik 1942-47, overkirurg v. Centralsygehuset, Randers 1947; medl. af mødrehjælpens samråd i Randers 1956; sekretær i Dansk kirurgisk Selskab 1937-47; skrevet: B-Vitaminmålinger specielt i Gær v. Hjælp af Rottevækstme-

toden (disputats 1935) samt en række (ca. 70) videnskabelige arbejder overvejende m. kirurgiske emner, særlig urinvejskirurgien.

Adr. Skovlyvej 2, Randers.

**Lassen-Landorph, Thorkild Helge**, afdelingsarkitekt (R. 15/12 1954); f. 11/6 1894 i Kbhvn., søn af administrator Peter Frederik Rasmus Alexander Lassen Landorph (R.) og hustru Valborg Caroline f. Krestensen; g. 21/9 1917 m. Else Elisa Anna L.-L., f. von Holstein; realeksm. fra Schneekloth's Skole, Frdbg. 1910, afgs.eksm. fra Kunstakademiet's bygningstekniske skole, Kbhvn. 1913, afgs.bevis fra Kunstakademiet's arkitekturskole, Kbhvn. 1923, ekstraarkitekt v. D.S. B. u. overarkitekten i Kbhvn. 1918, fast ansat arkitekt 1939, banearkitekt 1946, afdelingsarkitekt i III. lønningskl. m. domicil i Århus 1948, afdelingsarkitekt i 26. lønningskl. 1958; tidl. sekretær f. Akademisk Arkitektforening's embedssekktion.

Adr. Marselis Boulevard 24, Århus.

**Laugesen, Alfred**, pens. politiassistent (R. 24/6 1954); f. 15/7 1888 i Krybily Kro, Taulov sogn, Vejle amt, søn af kromand Iver Laugesen og hustru Katrine Madsen f. Dons; g. 30/7 1920 m. Alma Margrethe L., f. Henriksen, g. 16/12 1936 m. Kristine Alfrida L., f. Nielsen; udd. v. landvæsen, aftjent værnepligt 1910, ansat i Kbhvn.s politi (1. afd.) 1918, inspektionsbetjent 1934, overpolitibetjent 1939, politiassistent 1954.

Adr. Nordre Frihavnsgade 78, Kbhvn. Ø.

**Laumann, Jens Jacobsen**, slotsorganist (R. 10/10 1957); f. 5/2 1890 i Ølby sogn, Ringkøbing amt, søn af smedemester Klaus Jakobsen Laumann og hustru Ane f. Eriksen; g. 8/11 1913 m. Anna Marie Kirstine L., f. Larsen; kontormand 1904-26, organisteksm. fra Kbhvn.s Organistskole 1909, organistvikar v. Frederiksborg Slotskirke, Hillerød 1907, slotsorganist s. 1926; medl. af Hillerød menighedsråd s. 1934, formd. f. samme 1941-53, revisor v. Frederiksværkbanen s. 1916.

Adr. Hansensvej 4, Hillerød.



**A. Lauridsen**  
stabsofficiant  
Abyhøj



**H. T. Lauridsen**  
fhv. stationsforstander  
Fredensborg



**N. H. Lauridsen**  
skibsfører  
Sædding pr. Esbjerg



**P. S. Lauridsen**  
hospitalsdirektør  
Kbhvn. N.

**Lauridsen, Alfred**, stabsofficiant (R. 6/7 1957) (H.T.H. 1945) (H.8. 1921); f. 23/4 1891 i Vester Nykirke sogn, Ribe amt, søn af skræddermester Laurids Lauridsen og hustru Marie Johanne f. Sejersen; g. 26/5 1918 m. Mary Johanne Kirstine L., f. Pedersen; udd. s. mejerist, aftjent værnepligt 1912, korporal 1913, sergent af linien 1915, officiant 1923, overofficiant v. jyske division, Viborg 1937, overført m. staben t. Århus 1945, stabsofficiant 1946; regnskabsfører v. modstandsbevægelsens region I 1945-46.

Adr. Ved Gammelgården 14, Abyhøj.

**Lauridsen, Hans Tønder**, fhv. stationsforstander (R. 15/10 1957); f. 4/7 1891 i Åkjær, Falling sogn, Skanderborg amt, søn af landmand Laurids Peter Lauridsen og hustru Malvine f. Tønnesen; g. 25/5 1918 m. Valborg Louise L., f. Petersen; elev v. D.S.B. 1907, trafikmedhjælper i Ringsted 1910, trafikassistent i Hovedgård 1916, overassistent i Randers 1933, kontrollør i Langå 1944, stationsforstander i Fredensborg 1951.

Adr. Paludan Müllers Vej 6, Fredensborg.

**Lauridsen, Niels Hansen**, skibsfører (R. 7/5 1955); f. 11/1 1901 i Nordby, Fanø, søn af skibsfører Morten Jensen Lauridsen og hustru Fanny f. Nielsen; g. 28/7 1928 m. Dagmar L., f. Borck Clausen; udd. t. søs bl. a. i sejlskibe, styrmands- og skibsførereksm., derefter styrmand bl. a. i Ø.K., styrmand i D.F.D.S. 1923, sen. skibsfører i forskellige af D.F.D.S.s skibe i inden- og udenrigs fart, fører af M/S »Kronprins Frederik« i fart på ruten: Esbjerg-Harwich 1951.

Adr. L. Uglvigs Vej 2, Sædding pr. Esbjerg.

**Lauridsen, Poul Sigfred**, hospitalsdirektør (R. 18/4 1957); f. 20/3 1911 i Faster, Ringkøbing amt, søn af gårdejer Anders Lauridsen og hustru Henrikke f. Pedersen; g. 24/3 1940 m. Anna L., f. Thorsen; student (privat dimitteret) 1934, cand. jur. 1939, fung. sekretær i Kbhvn.s magistrat's I. afd. s. å., sekretær 1940, sekretær i direktoratet f. vareforsyning 1942, fuldmægtig 1945, ekspeditionssekretær og sekretær f. direktionen

1948, ekspeditionssekretær i forsvarsministeriet 1950, direktør f. Kbhvn.s Militærhospital 1954; gennemgået Nato Defence College, Paris 1953; medl. af forsvarrets rationaliseringsudvalg.

Adr. Kbhvn.s Militærhospital, Tagensvej 18, Kbhvn. N.

**Lauring, Gunnar**, skuespiller (R. 9/4 1954); f. 31/10 1905 på Frdbg., søn af lærer Kjartan A. Lauring og hustru Karen Margrethe f. Olsen; udd. på Det kgl. Teater's elevskole 1924-26, debut på Det kgl. Teater s. Max i »Erik XIV« 1925, skuespiller v. Det kgl. Teater 1926-29, derefter skuespiller v. kbhvn.ske privatteatre, skuespiller v. Det ny Teater, Kbhvn. 1944-55, v. Det kgl. Teater 1955-57 og v. kbhvn.ske privatteatre s. 1957; hovedroller: Petruccio i »Troll kan tæmmes«, Hjalmar Ekdal i »Vildanden« m. fl., hovedroller i en række lystspil og lystspilfilm; tildelt Filmprisen 1958.

Adr. Amicisvej 2, Kbhvn. V.

**Lauritsen, Laust Peder Hagelskjær**, højskoleforstander (R. 3/12 1956); f. 26/7 1896 i Kbhvn., søn af trikotagehandler Peder Lauritsen og hustru Karen f. Nielsen; g. 4/4 1924 m. Marie Elisabeth H. L., f. Andersen; realeksm., lærereksm. 1917, student fra Kbhvn.s Universitet 1918, filosofikum 1920, forstander f. Hoptrup Efterskole og lærer v. Hoptrup Højskole 1920, till. forstander f. sidstnævnte 1937; u. besættelsen deltaget i modstandskampen 1940-45; formd. f. Hoptrup Højskole's elevforening s. 1920, formd. f. Indre Mission's højskoler og efterskoler 1945-58, medl. af hovedbest. f. Foreningen af høgere Landbrugsskoler s. 1945, medl. af best. f. Koføed's Skole, Kbhvn. s. 1948, medl. af fællesbest. f. K.F.U.M. og K. i Danmark 1932-38, medl. af K.F.U.M.s missionskomité 1938-52, divisionschef f. K.F.U.M.spejderne i Sønderjylland 1925-37, gennem en årrække medl. af Hoptrup skolekommission, medl. af Hoptrup sogns menighedsråd s. 1942, næstformd. i samme s. 1950, formd. f. Dansk Samfund, Hoptrup s. 1943, medl. af best. f. Dansk-Frisisk Arbejde s. 1952.

Adr. Hoptrup Højskole, Hoptrup.



**L. P. H. Lauritsen**  
højskoleforstander  
Hoptrup



**A. P. Laursen**  
fhv. gårdejer, sognefoged  
Skarresø pr. Ryomgård



**H. Laursen**  
afdelingsingeniør  
Kbhvn. F.



**N. Laursen**  
kaptajnløjtnant  
Abyhøj

**Lauritzen, Lorentz B.**, amtslæge (R. 7/1 1954); f. 1/2 1896 i Rødding, Haderslev amt, søn af kreaturhandler M. P. Lauritzen og hustru Metha f. Borst; g. 27/1 1926 m. Ellen Laura Emilie L., f. Arndal (d. 1945), g. 29/9 1950 m. Adda L., f. Kroyer; student (Døcker's Kursus, Kbhvn.) 1917, cand. med. 1923, praktiserende læge i Øsby s. å., till. læge v. Ehlershjemmet i Sønder Vilstrup 1925-51, studierejser t. Nancy 1928, Bruxelles og Bergen 1933, Scheidegg 1934, Bonn 1938 og U.S.A. (på Rockefeller legat) 1950, embedslægeeksm. 1929, hospitalsuddannelse på Haderslev Amtssygehus, på Kbhvn.s Kommunehospital og på Blegdamshospitalet, Kbhvn. 1929-30, praktiserende læge i Haderslev 1931, kst. kredslæge i Haderslev lægekreds s. 1932, amtslæge i Haderslev lægekreds 1944; u. besættelsen arresteret af tyskerne 1944 og holdt fængslet i Åbenrå Arrest og Frøslev-Lejren t. 1945; formd. f. Haderslev kreds u. Nationalforeningen t. Tuberkulosens Bekæmpelse 1935-49, formd. f. frihedsbevægelsens sønderjydske råd 1945, medl. af frihedsbevægelsens samråd 1945, administrator f. Dansk Sundhedstjeneste i Sydslesvig 1947-48, medl. af Dansk Røde Kors' udvalg f. Dansk Sundhedstjeneste i Sydslesvig 1948-49, regionaldirektør f. Indien, Pakistan og Ceylon f. International Tuberculosis Campaigns 1949-50, konsulent f. World Health Organisation i BCG vaccination f. Malaya og Singapore 1950; medforfatter af bogen »Sundhed«.

Adr. Nørregade 21, Haderslev.

**Lauritzen, Louis Thorvald Frederik William Carl**, politiassistent\* (R. 28/1 1956); f. 20/9 1890 i Viborg.

Adr. Julius Valentiners Vej 9, Kbhvn. F.

\* Politiassistent L. T. F. W. C. Lauritzen, Julius Valentiners Vej 9, Kbhvn. F., er afgået ved døden 3/7 1958.

**Laursen, Anton Peder**, fhv. gårdejer, sognefoged (R. 23/10 1954); f. 28/5 1881 i Skarresø, Randers amt, søn af gårdejer Laurs Poulsen og hustru Karen Marie f. Pedersdatter; g. 7/11 1908 m. Ane Mette L., f. Rasmussen; udd. v. land-

brug, frekventeret Frederiksborg Højskole 1903-04, overtaget slægtsgården i Skarresø pr. Ryomgård (slægtsgård fra ca. 1770) 1910, overdraget samme t. sønnen 1958; sognefoged og lægdsmand i Skarresø sogn s. 1924; medl. af Kolind-Ebdrup-Skarresø kommunes sogneråd 1920-28, formd. f. Ryomgård Andelsmejeri 1918-28 og f. Skarresø Brugsforening 1924-58, formd. f. best. f. Banken f. Kolind og Omegn A/S, Kolind 1931-51, gennem en årrække revisor i Kolind-Ebdrup-Skarresø Sparekasse.

Adr. Skarresø pr. Ryomgård.

**Laursen, Hans**, afdelingsingeniør (R. 12/7 1954); f. 2/5 1911 i Højbjerg, Viborg amt, søn af gårdejer P. K. Laursen og hustru Rebekka f. Døssing; g. 17/12 1939 m. Edith L., f. Holm; student (Viborg) 1930, cand. polyt. (elektroingeniør) 1936, ansat i post- og telegrafvæsenet 1936, telegrafingeniør I 1948, kontorchef i generaldirektoratet f. post- og telegrafvæsenet 1953, afdelingsingeniør 1954; som telekommunikationseksport m. UNRRA i Kina 1946-47 og u. UN i Iran 1951, videnskabelig assistent v. Danmarks tekniske Højskole, Kbhvn. 1949-55; formd. f. telefonsynets automatiserings- og transmissionsudvalg s. 1956.

Adr. Moltkesvej 53, Kbhvn. F.

**Laursen, Henrik**, direktør (R. 5/7 1957) (Fi.M.M.3.); f. 16/6 1900 i Århus, søn af direktør K. M. Laursen og hustru Kristine Marie f. Andersen; g. 7/12 1944 m. Agnes Marie L., f. Jensen; præliminæreksm. (Århus) 1916, udd. i danske forsikringsselskaber 1916-22, assuranceforretning i eget navn s. 1922, generalagentur f. Forsikrings-Akts. »Absalon« 1924-45, adm. direktør i Forsikrings-Akts. »Absalon« og i Dansk Forsikrings-Akts. »Provincia« og medindehaver af Assurancefirmaet W. Bähncke & Co. s. 1945 samt adm. direktør i Forsikrings-Akts. »Skandinavia« s. 1949 og i A/S Grøn & Witzke 1949-57; medl. af best. f. Glarmestrenes Glasforsikring A/S s. 1946, f. Dansk Automobilforsikrings-Forbund s. 1948, f. Forsikrings-Akts. »Absalon« og Dansk Forsikrings-Akts. »Provincia« s. 1950 og f. Forsikrings-Akts. »Dansk Merkur« s. 1957,





**K. Laustsen**  
fhv. gårdejer  
Alestrup



**K. Lavridsen**  
kaptajn  
Ringsted



**A. V. J. Leander**  
pens. politiassistent  
Glostrup



**C. A. Leed-Christiansen**  
postkontrahent  
Uggerby pr. Hjørring

formd. f. best. f. A/S Grøn & Witzke s. 1957, medl. af Assurandør-Societetet's komité s. 1956. Adr. Sundvænget 38, Hellerup.

**Laursen, Niels**, kaptajnløjtnant (R. 4/10 1958); f. 21/8 1901 i Skelum, Ålborg amt, søn af gårdejer Laurits Peter Laursen og hustru Dorthea Frandsine f. Engelbrektsen; kaptajnløjtnant af specialgruppen i artilleriet. Adr. Carit Etlars Vej 6, Åbyhøj.

**Laustrup, Jes Møller**, skoleinspektør (R. 17/1 1956). Adr. Stockflethsvej 7, Kbhvn. F.

**Laustsen, Kristen**, fhv. gårdejer (R. 9/9 1955); f. 17/4 1886 i Østerbølle, Viborg amt, søn af gårdejer Jens Laustsen og hustru Gertrud Marie f. Christensen; g. 17/12 1918 m. Jane L., f. Christensen; udd. v. landbrug, frekventeret Børkop og Fårevejle højskoler, overtaget fødegården: Dalgård, Østerbølle pr. Alestrup 1913, afhændet samme 1955; medl. af Østerbølle sogneråd 1917-39, gennem 8 år medl. af Østerbølle sogns menighedsråd, gennem en årrække formd. f. Østerbølle Andelsmejeri samt medl. af best. f. Hobro og Omegns Mejeriforening og f. De danske Mejeriforeningers Fællesorganisation, medl. af repræsentantskabet f. Alestrup Landbo-bank A/S, Alestrup s. 1922, medl. af best. f. samme s. 1924, formd. f. best. f. banken s. 1932, formd. f. Rinds Herreds Hesteforsikring s. 1938.

Adr. Vestergade 36, Alestrup.

**Lavridsen, Kaj**, kaptajn (R. 2/2 1955) (H.T.H. 24/12 1945); f. 15/12 1894 i Kbhvn.; g. 28/2 1921 m. Mary Vilhelmine L., f. Buch; sergent 1919, officiant 1924, overofficiant 1938, stabsofficiant 1947, kaptajnløjtnant af specialgruppen 1951, kaptajn af specialgruppen 1954, afskediget af linien 1956, kaptajn af specialgruppen i nummer i reserven i artilleriet s. 1957; forrettet tjeneste v. kystartilleriet 1916-32, v. 4. artilleriafd. 1933-45 og i forsvarsministeriet 1946-56, forrettet frivillig tjeneste v. artilleriets befalingsmands-

skoler, Ringsted s. 1957; tidl. medl. af best. f. Ringsted Officiantforening, medl. af best. f. Fællesorganisationen af Officerer i Hærens lokal-afd. v. artilleriets befalingsmandsskoler s. 1957.

Adr. Brogade 37, Ringsted.

**Lawaetz, Jens Frederik**, programdirektør (R. 25/9 1954); f. 18/8 1904 i Århus; programdirektør f. statsradiofonien (fjernsynet).

Adr. Crilles Tønnesens Allé 8, Kastrup.

**Leander, Andreas Vilhelm Julius**, pens. politiassistent (R. 24/6 1954); f. 11/5 1890 i Kbhvn., søn af skolebetjent Lars Larsen og husthu Tekla Betty Johanne f. Leander; g. 15/7 1917 m. Xenia L., f. Schmidt; udd. s. gortler, sergent af reserven 1914-17, indehaver af metalvarefabrik i Kbhvn. 1917-23, politibetjent i Rønne 1923, politibetjent i Kbhvn.s amts søndre birk 1925, overbetjent og stationsleder i Rødovre 1935-41, stationsleder i Glostrup 1941, politiassistent af 2. grad 1944, politiassistent af 1. grad 1951, afsked 1959; tidl. medl. af best. f. Politiforeningen f. Kbhvn.s Amts Søndre og Amager Birk, gennem en årrække næstformd. i samme.

Adr. Diget 14, Glostrup.

**Leed-Christiansen, Christian Andreas**, postkontrahent (R. 22/12 1955); f. 4/10 1887 i Uggerby, Hjørring amt, søn af købmand Anton Larsen og hustru Else f. Christiansen; g. 12/4 1910 m. Mariane L.-C., f. Christiansen (d. 1957); udd. v. mejeri- og landbrug, husmand på ejendommen: Elmely, Uggerby pr. Hjørring 1910-50, postkontrahent i Uggerby pr. Hjørring s. 1950; medl. af Tversted-Uggerby kommunes sogneråd 1925-37 og 1943-50, kommunekasserer 1935-37, sognerådsformd. 1946-50, medl. af Hjørring amtsråd 1940-58, formd. f. landvæsensnævnet f. Hjørring retskreds 1951-58.

Adr. Uggerby pr. Hjørring.

**Leegaard, Carl Wilhelm**, grosserer (R. 8/6 1954) (D.r.K.M. 9/2 1928); f. 29/8 1889 i Trondhjem, Norge, søn af købmand Wilhelm Leegaard og





**C. W. Leegaard**  
grosserer  
Roskilde



**G. F. Leicht**  
operasanger, overregissør  
Kbhvn. F.



**R. L. R. Lejre**  
fhv. gårdejer, sognefoged  
Maglebrænde pr. Stubbekøbing



**S. M. Levisen**  
pens. politiassistent  
Thurø

hustru Caroline f. Hansen; g. 6/1 1916 m. Fanny L., f. Jacobsen (d. 1951), g. 15/11 1952 m. fru Agnes Lindenskov; udd. i handel (hørkram og jern) i Roskilde 1905-09, sideløbende frekventeret Roskilde Handelsskole, handelsskoleeksamen 1909, overtaget Maglekilde & Frdbg. Brøndanstalt, Roskilde 1912, afhændet samme 1917, i kompagni m. købmand W. P. Jacobsen overtaget handelsfirmaet Lauritz Jørgensen & Co.s Eftf., Roskilde samt startet Roskilde Export-Comp., Roskilde 1916, sideløbende overtaget en større landbrugs- og støbegodsforretning og videreført samme u. firmanavnet: Jacobsen & Leegaard, Roskilde 1918, efter købmand W. P. Jacobsen's død 1944 overtaget ovennævnte 3 firmaer f. egen regning, fortsat eneindehaver af samme; medl. af repræsentantskabet f. Roskilde Landbobank s. 1921, medl. af best. f. samme s. 1943; medl. af best. f. Roskilde Handelsskole og medl. af skoleudvalget f. samme 1926, formd. f. skolen og skoleudvalget s. 1935; medl. af best. f. Roskilde Handelsstandsforening s. 1933, sekretær i samme 1937, næstformd. 1947, formd. f. foreningen 1950-53; medl. af repræsentantskabet f. Foreningen Dansk Samvirke s. 1952; tildelt kong Christian X's Røde Kors emblem 1925, modtaget kong Frederik IX's personlige takkebrev f. modtagelse og omsorg f. staldetatens folk v. kong Christian X's bisættelse 1947.

Adr. Stændertorvet 2, Roskilde.

**Lefèvre, Marius Ludvig**, fhv. gymnastiklærer\* (R. 26/10 1954); f. 4/5 1875 i Odense; fhv. lærer v. de højere læreanstalters studentergymnastik.

Adr. Ourøgade 32, Kbhvn. Ø.

\* Fhv. gymnastiklærer M. L. Lefèvre, Ourøgade 32, Kbhvn. Ø., er afgået ved døden 14/3 1958.

**Legéne, Peter Martin**, missionsdirektør\* (R. 27/4 1954) (N.O.N.5.); f. 23/11 1885 i Bromme, Sorø amt; direktør f. Brødremenighedens Missionselskab i Holland 1930.

Adr. Zusterplein 18, Zeist, Holland.

\* Missionsdirektør P. M. Legéne, Zeist, Holland, er afgået ved døden 1954.

**Lehner, Peter Christen**, pens. kriminalkommissær (R. 24/2 1954); f. 11/2 1886 i Flinterup, Sorø amt, søn af gårdejer Søren Petersen og hustru Maren f. Larsen; g. 30/5 1930 m. Sara Marie L., f. Andersen; landvæsenselev, forvalter, aftjent værnepligt v. 24. bataillon's 4. kompagni 1908, gennemgået befalingsmandsskole, ansat v. Kbhvn.s politi 1909, politiassistent v. Odense herred 1913-14, overgået t. Frdbg. politi og t. kriminalpolitiet 1920, avanceret gennem graderne og udnævnt t. kriminalkommissær samt beskikket t. leder af Frdbg. kriminalpoliti 1947, afsked på grund af alder 1956; medl. af best. f. Den konservative Vælgerforening på Frdbg. 1. kreds, kredsforstander i Frdbg. Grundejerforening.

Adr. Madvigs Allé 10, Kbhvn. V.

**Leicht, Georg Frederik**, operasanger, overregissør (R. 3/12 1954); f. 24/7 1902 i Stavanger, Norge, søn af litograf Rasmus Leicht og hustru Karla f. Larsen; g. 29/7 1950 m. Gerd L., f. Hansen; elev af Albert Høeberg, Vilhelm Herold og Augustin Kock, Stockholm, gennemgået Det kgl. Teater's elevskole, Kbhvn., debutkoncert i Odd-Fellow Palæet, Kbhvn. 1928, ansat v. Det kgl. Teater (debut som baryton) 1934, regissør v. samme 1940, overregissør 1951; medl. af best. f. Kirkekorforeningen, indstiftet sammes aldersfond 1938, formd. f. Kunstnerkæden indenfor Odd-Fellow Ordenen s. 1954.

Adr. Hostrups Have 9, Kbhvn. F.

**Lejre, Rasmus Laurits Rasmussen**, fhv. gård-ejer, sognefoged (R. 3/2 1958); f. 13/6 1882 i Maglebrænde, Maribo amt, søn af sognefoged Jens Peter Rasmussen Lejre og hustru Bodil Kirstine f. Larsen Lejre; g. 3/2 1929 m. Dora L., f. Sørensen; udd. v. landbrug, selvstændig gård-ejer i Maglebrænde pr. Stubbekøbing 1921-38; sognefoged i Maglebrænde sogn s. 1928; formd. f. kornnævnet i Maglebrænde kommune, kirkeværge f. Maglebrænde Kirke, regnskabsfører f. Maglebrænde Brugsforening.

Adr. Maglebrænde pr. Stubbekøbing.



**O. M. Levysohn**  
direktør  
Kbhvn. K.



**E. V. de Fine Licht**  
overlæge  
Hellerup



**H. H. Licht**  
købmand  
Hillerød



**V. Lillelund**  
dommer  
Svendborg

**Lennow, Frantz Hakon Anthon**, kok (R. 4/10 1956) (H.T.S.) (Fi.H.R.M.1.).

Adr. Trepkasgade 13, Kbhvn. V.

**Lertoft, Carl Laurits**, direktør (R. 20/4 1954).

Adr. Søllingsvej 10, Charlottenlund.

**Leser-Pedersen, Ingvar**, direktør (R. 15/12 1954); f. 26/2 1908 i Sæby, søn af grosserer Niels Christian Leonor Pedersen og hustru Inger Emilie f. Leser; g. 9/9 1946 m. Lisbet L.-P., f. Edsberg; udd. h. købmand Oscar Bruun, Skanderborg 1927-30, frekventeret Niels Brock's Handelsskole, Kbhvn. 1930-32, videreudd. i udlandet t. 1933, selvstændig købmand i Kbhvn. t. 1946, direktør f. A/S Nordisk Frækantor, Kbhvn. 1946. Adr. Hambros Allé 2, Hellerup.

**Leth, Peter**, direktør (R. 28/2 1956); f. 27/4 1901 i Kbhvn.; direktør i De Private Assurandører. Adr. Amaliegade 4, Kbhvn. K.

**Levisen, Simon Marinus**, pens. politiassistent (R. 28/1 1956); f. 6/12 1893 i Stokkebro, Møgel-tønder sogn, Tønder amt, søn af gårdejer Lars Christian Levisen og hustru Frederikke Povline Emilie f. Paulsen; g. 30/11 1935 m. Hansine Andrea L., f. Asmussen; udd. s. snedker i Flensborg 1908-12, deltaget i verdenskrig I (på vestfronten) 1914-18, ansat u. den internationale kommission i Tyskland 1919, ansat i ordenspolitiet i Åbenrå 1920-29, forflyttet t. paskontrollen i Rudbøl 1929, landpolitibetjent i Rends pr. St. Jyndevad 1932, landpolitibetjent i Ravsted 1934, overpolitibetjent i Åbenrå 1944-48, påny tjenstgørende i Ravsted 1948-58, politiassistent af 2. grad 1953, pens. 1958.

Adr. Thurø.

**Levysohn, Otto Michael**, direktør (R. 24/3 1955) (D.r.K.H. 15/3 1947) (Sv.r.K.2. 1/11 1946); f. 27/12 1899 i Kbhvn., søn af direktør Carl C. M. Levysohn og hustru Esther f. Michaelsen; g. 23/8 1925 m. Grete L., f. Milk Meyer; student fra Metropolitanskolen, Kbhvn. 1917, udd. i A/S C. Olesen, Kbhvn. 1917-20, i Landmandsbanken,

Kbhvn. 1920-21 og i England og Frankrig 1921-22, påny ansat i A/S C. Olesen, Kbhvn. 1922-24 og i firmaet Engelhardt & Lohse, Kbhvn. 1924-25, direktør f. A/S Theodor Krüger's Eftf., Kbhvn. s. 1925, till. formd. f. selskabets best. s. 1942; formd. f. Kittel- og Linned-Fabrikantforeningen og medl. af foretningsudvalget f. Beklædningsindustriens Sammenslutning s. 1936, formd. f. »Konfektionsbyen« administration s. 1955, vicepræsident f. Association Européenne des Industries pour l'Habillement, Paris s. 1955, medl. af best. f. A/S Ole Haslunds Hus, Kbhvn. og f. A/S Dansk-Engelsk Madrasfabrik, Kbhvn., formd. i direktionen f. Carolineskolen, Kbhvn., næstformd. f. repræsentanterne f. Det Mosaiske Troessamfund 1946, formd. s. 1956.

Adr. Nytorv 7, Kbhvn. K.

**Licht, Erik Vilhelm de Fine**, overlæge (R. 7/1 1954) (Æt.S.5.); f. 25/11 1893 i Brædstrup, Ring sogn, Skanderborg amt, søn af overlæge dr. med. H. V. Christian de Fine Licht og hustru Inger f. Nieuwenhuis; g. 16/11 1930 m. Ellen de F. L., f. Philipsen; student fra Øster Søgades Gymnasium, Kbhvn. 1911, cand. med. 1919, specialist-ankendelse (radiologi) 1924, leder af røntgenafd. v. Vejle Amts og Bys Sygehus 1924-27, chef f. røntgenafd. v. Amtssygehuset i Århus og radiologisk konsulent f. Amtssygehuset i Odder 1927-33, overlæge v. røntgenafd. på Kbhvn.s Amtssygehus i Gentofte s. 1933, konsulent i røntgenologi f. sundhedsstyrelsen s. 1957; formd. f. Danske Radiologers Organisation 1935-55, medl. af best. f. Specialorganisationernes Sammenslutning 1939-50 og f. Nordisk Forening f. medicinsk Radiologi 1942-45 og påny s. 1955, formd. f. Radiologisk Selskab 1944-45; medl. af best. f. Foreningen af Sygehuslæger i Provinsen 1945-56, medl. af styrelsen f. Fru K. Busse's Privatskole, Hellerup 1941-49, stifter og leder af røntgenkursus f. røntgensygeplejersker s. 1951, vicepræsident v. 7. internationale radiologkongres' tekniske section 1953, medl. af sygehusbedrækskabsnævnet f. Stor-Kbhvn.; skrevet en del arbejder over emner indenfor radiologien.

Adr. Svejagervej 11, Hellerup.

**Licht, Hans Henrik**, købmand (R. 26/7 1955); f. 21/4 1898 i Roskilde, søn af driftsbestyrer, cand. pharm. Poul Gjærn Licht og hustru Marie Emilie f. Hassing; g. 29/12 1922 m. Ruth L., f. Piene; realeksm. fra Ålborg Katedralskole, udd. s. købmand, eksm. fra Købmandsskolen, Kbhvn. 1921, kancellist v. det danske gesandtskab i Paris 1921-26, overtaget A/S Hillerød Kaffebrænderi, Hillerød 1926; medl. af Hillerød byråd 1946-54, sideløbende formd. f. de kommunale værker i Hillerød; medl. af best. f. Hillerød Handelstandsforening s. 1938, formd. f. samme s. 1945, formd. f. Provinshandelskammeret's skoleudvalg, næstformd. i Danmarks Handelskoleforening, medl. af handelsskolerådet, handelskyndigt medl. af handelsministeriet's opgavekommission og censorudvalg; medl. af tilsynsrådet f. Frederiksborg Amts Spare- og Lånekasse, Hillerød; formd. f. lokalafd. u. Foreningen t. Kræftens Bekæmpelse.

Adr. Slotsgade 18, Hillerød.

**Lillelund, Viggo**, dommer (R. 31/8 1957); f. 9/10 1905 i Hornslet, Randers amt, søn af tømrermester, savværksejer Jens Peter Jensen og hustru Karen Marie f. Lillelund; g. 25/10 1931 m. Nanna L., f. Ring; student (Frederiksborg) 1924, cand. jur. 1930, sagførerfuldmægtig t. 1931, dommerfuldmægtig t. 1954, dommer i Svendborg herredsret 1954; medl. af best. f. Foreningen af Amts- og Retsbetjentfuldmægtige i Danmark 1935-39, medl. af best. f. Foreningen af Dommerfuldmægtige i Danmark 1939-49, formd. f. samme 1946-49.

Adr. Egensevej 15, Svendborg.

**Lilmoës, Anders Pedersen**, stabsofficiant\* (R. 19/2 1958); f. 7/6 1886 i Odder, Århus amt.

Adr. Trøjborgvej 32, Århus.

\* Stabsofficiant A. P. Lilmoës, Århus er afgået ved døden 9/7 1958.

**Lind, Egmont Otto**, konservator (R. 26/4 1957); konservator v. Nationalmuseet.

Adr. Rughavevej 7, Odense.

**Lind, Frits Johannes**, pens. maskinarbejder (R. 29/1 1958) (H.T.S.); f. 3/1 1893 i Kbhvn., søn af skorstensfejermester Carl Julius Lind og hustru Amalie f. Jensen; g. 15/9 1917 m. Karen Josephine L., f. Nielsen; udd. s. maskinarbejder 1907-12, ansat på Kbhvn.s Flydedok t. 1915, aftjent værnepligt i marinen 1915-16, ansat i H.t.K. 1916-18, maskinarbejder på orlogsværftet 1920-58; t. rådighed f. redningsvæsenet vedr. eftersyn og vedligeholdelse af statens motorredningsbåde.

Adr. Frankrigsgade 23, Kbhvn. S.

**Lind, Hans Peter Madsen**, kaptajnløjtnant (R. 4/10 1954) (H.T.H.).

Adr. Oldfuxvej 22, Kbhvn. NV.

**Lindby, Hans Henrik**, kaptajn (R. 2/2 1955) (H.T.H. 23/9 1958); f. 2/2 1896 i Odense, søn af

piskefabrikant Hans Jacob Henrik Lindby og hustru Axelline f. Carlsen; g. 6/12 1925 m. Kirsten L., f. Carstensen Egeberg; udd. s. gymnastiklærer og fægtemester v. forsvarets gymnastikskole, gennem en årrække lærer v. samme, avanceret t. kaptajn af specialgruppen i fodfolket, pens. 1958, derefter ansat i forsvarsministeriet; idrætsinspektør i Købmandsskolens Gymnastikforening, Kbhvn.

Adr. Middelfartgade 6, Kbhvn. Ø.

**Linde, Peter Joseph**, konservator\* (R. 26/4 1957); f. 3/9 1888 i Kbhvn.

Adr. Åbenrå 31, Kbhvn. K.

\* Konservator P. J. Linde, Åbenrå 31, Kbhvn. K., er afgået ved døden 4/8 1958.

**Lindell, Vilhelm Oskar Viggo**, pens. overpolitibetjent (R. 7/12 1954) (Ne.B.V.L.O. 28/7 1939); f. 27/7 1890 i Kbhvn., søn af skræddermester Jens Rasmus Jensen og hustru Vilhelmine f. Lindell; g. 9/2 1919 m. Edith Eleonora L., f. Hansen; udd. s. maler 1904-08, svend t. 1919, politibetjent v. Kbhvn.s politi (station 5) 1919, gennemgik 2 politiskoler henholdsvis 1920 og 1922, efter eget ønske forflyttet t. Valby politistation 1933, gennemgik chagesskolen 1939-40, udnævnt t. overpolitibetjent af 1. grad 1941, samtidig forflyttet t. Svendsgades politistation (station 5), Kbhvn., tilidsmd. f. det underordnede personale på Valby politistation 1934-41 og f. det overordnede personale på Svendsgades politistation 1942-47, gennemgik instruktørskolen f. det C.B. pligtige mandskab på Bernstorff Slot, u. besættelsen instruktør og lærer f. samme mandskab 1940-44, lærer f. reservepolitibetjentene på station 5 1946; u. den f. dansk politi så skæbnesvangre periode 1944-45 medl. af en illegal gruppe indenfor politiet, efter befrielsen vicepræsident f. samme; erhvervet idrætsmærket i guld 1938; medstifter af og gennem ca. 17 år aktiv musiker (trompet) i Kbhvn.s politiorkester, sideløbende medl. af best., kasserer og formd. f. samme, sekretær f. Propforeningen »P« (fattige konfirmanders iklædning), listefører v. kommunevalg og lignende s. 1938, stifter af 2 klubber på Valby politistation — henholdsvis en spareforening og en idrætsmærkeklub »Guldmærket«, formd. og kasserer f. samme, u. ovennævnte tillidsmandsperioder medl. af best. f. Kbhvn.s Politiforening samt medl. af forskellige udvalg indenfor samme.

Adr. Godthåbsvej 35, Kbhvn. F.

**Lindgreen, Sven-Aage**, maskinkommandørkaptajn (R. 9/5 1954) (H.T.S.); f. 10/5 1900 i Kbhvn., søn af bogbindermester Peder Emilius Lindgreen og hustru Martha Marie Lindgreen; g. 10/12 1938 m. Nina L., f. Christensen; frivillig lærling i søværnet 1915, afgang s. maskinmester fra søværnets officersskole 1926, maskinkommandørkaptajn 1959; forrettet tjeneste i de fleste af flådens enheder i danske og grønlandske farvande, tjenstgørende i u-både 1929-33, afdelings-



**H. H. Lindby**  
kaptajn  
Kbhvn. Ø.



**V. O. V. Lindell**  
pens. overpolitbetjent  
Kbhvn. F.



**J. W. H. E. Lippert**  
feltingenør, kaptajn  
Kbhvn. Ø.



**K. K. Lisby**  
kaptajn  
Gentofte

chef v. kystbefæstningens maskinafd. s. 1956;  
formd. f. Søværnets Maskinofficersforening.  
Adr. Ved Linden 6, Kbhvn. S.

**Lindhardt, Poul Georg**, professor, dr. theol. (R. 9/9 1955); f. 12/12 1910 i Nakskov, søn af fhv. fabrikant Georg William Lindhardt og hustru Caroline f. Christensen; g. 6/4 1937 m. Gerda L., f. Winding; student (Odense) 1928, cand. theol. 1934, dr. theol. 1939, hjælpepræst i Gislev sogn, Fyns stift 1934-36, studierejser i udlandet og vikariater v. kbhvn.ske kirker 1936-39, privatdocent v. Kbhvn.s Universitet 1939-40, hjælpepræst v. Århus Domkirke 1940-42, undervisningsassistent v. Århus Universitet 1941, professor i kirke- og dogmehistorie v. samme 1942, till. hjælpepræst v. Vor Frue Kirke, Århus s. 1945; udgivet: Konfirmationens Historie i Danmark (1936), Peder Hersleb I (disputats 1939), Danmark og Reformkoncilierne (1942), Bibelen og det danske Folk (1942), Den nordiske Kirkes Historie (1945), Præsten Dines Pontoppidan (1948), Morten Pontoppidan I-II (1950 og 1953), Vækkelser og kirkelige Retninger i Danmark (1950, 2. omarbejdede udgave 1959), Grundtvig, An Introduction (1951), Det evige Liv (1953), En dansk Sognepræst (1954), Fem Ålborg-Bisper (1954), Religion og Evangelium (1954), Kirken i går og i dag (1955), 15 Prædikener (1956), Den danske Kirkes Historie VII 1849-1901 (1958), To Højkirkemænd, Brevveksling mellem Bisperne J. Swane og H. Stein (1958), Repliker (1958), Helvedes Strategi (1958) F. C. Krarups Breve t. Lyder Brun (1959) samt en del afhandlinger i danske og udenlandske tidsskrifter.  
Adr. Skødstrup.

**Lindholm, Hans Rasmus Victor**, apoteker, fhv. lektor (R. 19/10 1955); f. 1/2 1903 i Odense, søn af værkfører H. C. Lindholm og hustru Marie Kirstine f. Hansen; g. 7/3 1931 m. Dyveke L., f. Dalskjær; dicipel på Odense Svaneapotek 1919-23, cand. pharm. 1925, leder af analytisk laboratorium i Alfred Benzons A/S, Kbhvn. 1926-32, ansat på apotek 1932-36, studieophold i Oslo 1934, i England og Tyskland 1936-38 og i

U.S.A. 1946-47, laboratorieførstander f. Danmarks Apotekerforening's biologiske laboratorium 1938-50, ledet undervisningen i biologisk styrkebestemmelse v. Danmarks farmaceutiske Højskole s. 1942, lektor v. samme 1946-55, apoteker på Østerbro Apotek, Kbhvn. 1950; tildelt H. C. Ørsted-Legatet 1936; sekretær f. Danmarks farmaceutiske Selskab 1939-46, formd. f. samme 1948-53; tidl. medl. af forskellige inden- og udenlandske kommissioner og udvalg; skrevet en række artikler over farmaceutiske og biologiske emner i inden- og udenlandske tidsskrifter.

Adr. Østerbrogade 93, Kbhvn. Ø.

**Lindskov, Max Henry**, ostehandler (R. 9/1 1956); f. 15/3 1911 i Kbhvn.; formd. f. Ostehandlerforeningen f. Danmark, f. Handelsforeningernes Oplysningsselskab, f. De danske Handelsforeningers Fællesorganisation og f. Butikshandelens Fællesråd.

Adr. Gl. Kongevej 72, Kbhvn. V.

**Lindstrøm, Steffen Martinus**, maskinarbejder\* (R. 9/5 1956) (H.T.S.); f. 26/11 1893 i Aggersund Nord, Ålborg amt.

Adr. St. Kongensgade 141, Kbhvn. K.

\* Maskinarbejder S. M. Lindstrøm, St. Kongensgade 141, Kbhvn. K., er afgået ved døden 17/12 1957.

**Linton, Olof Ditlef**, professor, dr. theol. (R. 24/3 1955); f. 25/9 1898 i Stockholm; student (Stockholm) 1917, teol. kand. (Uppsala) 1923, teol. dr. 1932; professor i teologi m. det nye testamente som hovedfag v. Kbhvn.s Universitet.

Adr. Frederiksberg Allé 55, Kbhvn. V.

**Lippert, John Warren Howard Edmund**, feltingenør, kaptajn (R. 18/4 1957) (H.T.H. 26/9 1949); f. 21/1 1897 i Hartford, Connecticut, U.S.A., søn af bagermester Charles Christian Lippert og hustru Dagmar Petra Julie f. Lundbeck; g. 30/5 1926 m. Karen Margrethe Augusta L., f. Hansen; udg. fra Niels Ebbesens Vejs Skole, Frdbg. 1911, udl. s. maskinarbejder 1916, frekventeret Kbhvn.s Maskinskole 1914-16, afgs.eksm. fra





**H. A. Loft**  
fhv. lokomotivfører  
Helsingør



**O. Lomborg**  
solobasunist  
Kbhvn. F.



**H. Lomholdt**  
kontorchef  
Kgs. Lyngby



**A. L. Lorensen**  
overpolitbetjent  
Ebeltoft

Odense Maskinteknikum 1916, sejlet s. maskinmester i skibe i udenrigs fart t. 1917 og 1919-24, værnepligtig maskinist og reserveunderofficer i marinen 1917-19, maskinarbejder v. hærens laboratorier 1924, værkstedsassistent 1934, undermester v. hærens våbenarsenal 1939, værkmeester i H.t.K. 1943, værkmeester af 1. grad 1946, feltingeniør i H.t.K. 1948, sen. feltingeniør v. forsvarrets krigsmaterielforvaltning.

Adr. Slagelsegade 24, Kbhvn. Ø.

**Lisby, Kristen Kristensen**, kaptajn (R. 4/10 1954) (H.T.H. 24/12 1945); f. 27/4 1894 i Fjaltring, Ringkøbing amt, søn af gårdejer Jens Christian Christensen Lisby og hustru Mette Jensine f. Skafsgaard; g. 2/1 1921 m. Sigrid Elisabeth L., f. Sørensen; landbrugsmedhjælper t. 1914, rekrut v. 6. bataillon, Viborg 1914, underkorporal 1915, korporal 1915, sergent 1916, officiant 1923, overofficiant 1939, stabsofficiant 1947, kaptajnløjtnant af specialgruppen 1951, kaptajn af specialgruppen i fodfolket 1955; gennem årene fast garnisoneret i Viborg, Alborg, Fredericia, Tønder, Odense, Haderslev og Kbhvn.

Adr. Lyngbyvej 329, Gentofte.

**Loft, Herman Andreas**, fhv. lokomotivfører (R. 12/10 1954); f. 9/1 1885 i Århus, søn af kobbersmedemester Søren Andersen Loft og hustru Nielsine f. Christensen; g. 3/11 1915 m. Magda Margrethe L., f. Faarup; udd. på D.S.B.s centralværksteder, Århus 1899-1904, maskinarbejder i lærevirksomheden 1905-06, fyrbøderaspirant i Århus 1906, fyrbøder 1907, lokomotivfører m. station i Struer 1919, sen. forflyttet t. Fredericia og t. Helsingør 1928.

Adr. Stubbedamsvej 9 A, Helsingør.

**Lohmann, Ove**, skibshandler (R. 18/5 1956) (Chr.X.Fr.M.).

Adr. 21 Eaton Crescent, Swansea, South-Wales.

**Lollesgaard, Oluf Johannes**, provst, sognepræst (R. 23/3 1954); f. 14/5 1906 i Assens, søn af lektor, dr. phil. Johannes Lollesgaard og hustru Agnes f. Secher; g. 9/11 1932 m. Edith L., f.

Nørgaard (d. 1951), g. 22/10 1952 m. Karen L., f. Niebuhr; cand. theol. 1931, sognepræst i Givskud 1932, sognepræst i Nørre Broby 1938, provst f. Salling herred 1946; kredsformd. f. Svendborg amt i Præsteforeningen, medl. af direktionen f. Lundegårds Stiftelse.

Adr. Nørre Broby Præstegård, Nørre Broby.

**Lomborg, Orla**, solobasunist (R. 5/8 1958); f. 14/6 1907 på Frdbg., søn af faktor Frederik Lomborg og hustru Christiane f. Jørgensen; g. 7/12 1951 m. Irene L., f. Rasmussen; optaget i Tivoligarden's Musikkorps 1919, studeret h. solobasunisten Carl Nielsen (Tivoli's Harmoniorkester), solobasunist i Tivoli's Harmoniorkester u. kgl. kapelmester Ferd. Hemme 1928-31, optaget i Statsradiofonien's Symfoniorkester 1931, solobasunist i samme 1942; studeret h. professor Sidney Langston, London (på legat fra statsradiofonien) 1936 og h. samme professor samt h. professor Henri Coillaud, Paris (på legat fra statsradiofonien) 1948.

Adr. Vindruevej 6, Kbhvn. F.

**Lomholdt, Harry**, kontorchef (R. 16/9 1954); f. 10/3 1902 i Ødsted, Vejle amt, søn af gårdejer P. O. Lomholdt og hustru Anna f. Sørensen; g. 11/8 1931 m. Astrid Ingeborg L., f. Gundel; præliminæreksm. 1919, trafikalelev v. D.S.B. s. å., trafikassistent 1925, forflyttet t. generaldirektoratet 1931, fuldmægtig i kassererkontoret 1940, kontorchef 1945, kontorchef i kontrolkontoret 1953.

Adr. Johan Wilmanns Vej 28, Kgs. Lyngby.

**Lommer, Karl Gustav**, fhv. konsul (R. 26/7 1955); f. 17/9 1904 i Avnsø, Holbæk amt.

Adr. Singapore.

**Lonnov, Georg Alfred**, direktør (R. 18/5 1956) (S.V.3<sup>1</sup>).

Adr. Sankt Annæ Plads 19, Kbhvn. K.

**Lorensen, Axel Lausen**, overpolitbetjent (R. 7/12 1954); f. 24/11 1890 i Kolding, søn af lagerforvalter Christian Lorensen og hustru Karen f. Rønne; g. 27/4 1917 m. Karen Marie L., f. Peder-



**I. V. Lorentzen**  
kaptajn  
Kbhvn. Ø.



**C. A. O. Lorenzen**  
kaptajn, inspektør  
Kbhvn. Ø.



**M. A. von Lowzow**  
korpsschef, folketings-  
medlem, gårdejer  
Bårupgård pr. Kirke-  
Eskilstrup



**E. W. Lund**  
direktør  
Odense

sen; udd. s. boghandlermedhjælper, leder af bladtrykkeri 1918-24, ansat i Kolding politi 1924, landpolitibetjent i Videbæk 1929-43, overpolitibetjent i Ebeltoft 1943, leder af Ebeltoft Politikontor s. 1956; formd. f. Ebeltoft menighedsråd 1945-53, lokalrevisor i Ebeltoft og Omegns Sparekasse.

Adr. Kirkegårdsvej 5, Ebeltoft.

**Lorentzen, Erik**, oberstløjtnant (R. 18/4 1955).  
Adr. Frank Rygårds Vej 10, Ålborg.

**Lorentzen, Ib Velleberg**, kaptajn (R. 2/2 1958) (H.T.Fo. 11/3 1958); f. 29/9 1912 i Ordrup, Kbhvn.s amt, søn af direktør Erik Peter Velleberg Lorentzen og Anna f. Ørstad; g. 14/4 1938 m. Ellen Marie L., f. Hansen; student fra Efter-slægtselskabets Skole, Kbhvn. 1931, rekrut v. fodfolket 1931, kaptajn 1946, militær motorsagkyndig v. fodfolkets sergent- og oversergent-skole og korporalskolen i Sønderborg 1950, forsat t. forsvarets krigsmaterielforvaltning 1955, leder af søværnets motorkøretøjtjeneste.

Adr. Nordborggade 3, Kbhvn. Ø.

**Lorentzen, Poul**, kontorchef (R. 12/12 1955); f. 8/2 1897 på Frdbg., søn af overpolitibetjent Niels Peter Lorentzen og hustru Mette Kathrine Elisabeth f. Petersen; g. 5/11 1922 m. Grethe Karin L., f. Olsson; udd. v. bankvæsen i Kbhvn.s Låne- og Diskontobank A/S, Kbhvn. 1912-15, ansat i Andelsbanken, Kbhvn. 1915-25, ansat i Danmarks Nationalbank, Kbhvn. 1925, leder af sammes fondskontor s. 1928.

Adr. Jernbanevej 20, Snekkersten.

**Lorentzen, Viggo Vilhelm Axel**, pens. kriminalassistent\* (R. 24/6 1954); f. 26/5 1884 i Kbhvn.; pens. som kriminalassistent af 2. grad.

Adr. Helgesensgade 27, Kbhvn. Ø.

\* Pens. kriminalassistent V. V. A. Lorentzen, Helgesensgade 27, Kbhvn. Ø., er afgået ved døden 10/2 1955.

**Lorenzen, Anders**, malermester, sognefoged (R. 25/11 1958); sognefoged og lægdsmand i Højrup sogn, Tønder amt.

Adr. Arnum.

**Lorenzen, Carsten Albert Osvald**, kaptajn af reserven i forsvarets intendanturkorps, inspektør v. Garnisons Kirkegård, Kbhvn. (R. 2/2 1956); f. 12/7 1891 i Kbhvn., søn af fabrikant Alfred Martin Johannes Lorenzen og hustru Anna Cathrine Nielsine f. Olsen; g. 15/10 1920 m. Marie Louise L., f. Kofoed Jensen; aftjent værnepligt v. hærens forplejningskorps 1913, reserveintendant 1915, intendant v. 1. generalkommando 1919, v. 9. regiment, Viborg s. å., v. 3. dragonregiment, Århus 1923, v. 1. regiment, Kbhvn. 1924 og v. gardehusarregimentet, Kbhvn. 1926, trådt udenfor nummer 1928; inspektør v. Garnisons Kirkegård, Kbhvn. s. 1928.

Adr. Østerbrogade 7 B, Kbhvn. Ø.

**von Lowzow, Marie Antoinette**, korpsschef, folketingsmedlem, gårdejer (R. 29/1 1956) (Hjv.F.T. 1/4 1959) (Fir.K.3.); f. 30/8 1899 på Steensgaard, Svanninge sogn, Svendborg amt, datter af landmand, lensgreve Hendrik Bille-Brahe-Selby og hustru Ellen Basse f. Fønss; g. 25/8 1923 m. kommandør Knud Krieger von Lowzow (d. 1954); student fra N. Zahle's Skole, Kbhvn. 1919, cand. phil. 1920, studeret v. Polyteknisk Lærestalt, Kbhvn. 1919-23, herunder praktisk uddannelse i A/S Titan, Kbhvn. (1/2 år) samt m. M/S »Selandia« (Ø.K.) på togt t. Østen (1/2 år), leder af Det Universelle Co-Frimureri's skandinaviske jurisdiktion 1923-33, formd. f. Danske Kvinders Beredskab i Stor-Kbhvn. 1940-45, stifter af og korpsschef f. Kvindelige Marine-res Korps s. 1946; ejer af Bårupgård pr. Kirke-Eskilstrup s. 1957; formd. f. forældrerådet v. Sortedam Gymnasium, Kbhvn. 1946-50, medl. af nævningekredsens årslisteudvalg i Kbhvn. 1948-57, medl. af Kbhvn.s borgerrepræsentation (konservativ) 1950-54, medl. af folketinget s. 1950,



**E. S. Lund**  
pens. telegrafkontrollør  
Kbhvn. S.



**F. C. C. Lund**  
fabrikant, direktør  
Fredericia



**H. S. Lund**  
oberstløjtnant  
Århus



**H. T. Lund**  
salgsleder  
Genève

delegeret v. F.N.s generalforsamling i New York 1957 og 1958, medl. af det udenrigspolitiske nævn 1958; medstifter af den tværpolitiske oplysningsorganisation »Folkevirke«; skrevet flere frimurerfilosofiske skrifter samt politiske bøger.  
Adr. Bårupgård pr. Kirke-Eskilstrup.

**Lumholt, Hans Olav**, kaptajn (R. 4/10 1956) (H.T.H.); f. 24/5 1901 i Landsgrav, Sorø amt, søn af karetmager Niels Christian Hansen og hustru Martha Kathrine f. Lumholt; g. 24/5 1932 m. Helga L., f. Pedersen; kaptajn af specialgruppen.  
Adr. Oktobervej 8, Herlev.

**Lund, Einar Widebæk**, direktør (R. 10/1 1957); f. 16/9 1902 i Sem, Norge, søn af gartner J. W. Lund og hustru Janna f. Jonssen; g. 5/10 1929 m. Hanna L., f. Holmblad; student (Horsens) 1922, cand. phil. 1923, cand. polyt. (elektroingeniør) 1928, studieophold i England 1935-36 og i U.S.A. 1949, ingeniør v. kryolitbrudet i Ivigtut 1928-30, v. Kbhvn.s Belysningsvæsen 1931 og h. Thomas B. Thrige, Odense s. å., eksportchef i sidstnævnte virksomhed 1937, direktionssekretær 1944, teknisk direktør 1949; formd. f. best. f. A/S Midt-fyns Jernstøberi, medl. af Dansk Standardiseringsråd, af Dansk Elektroteknisk Komité og af Akademiet f. de tekniske Videnskaber, formd. f. normudvalget f. roterende elektriske maskiner, næstformd. f. forretningsudvalget i Danatom, medl. af tilsynsrådet f. Teknika, medl. af best. f. The T.B.T. Electric Co. Ltd., London.  
Adr. Læssøgade 199, Odense.

**Lund, Ejner Skjødt**, pens. telegrafkontrollør (R. 25/1 1954); f. 21/12 1887 i Korsør, søn af skibsmaskinmester Johannes Axel Thorvald Lund og hustru Christine Frederikke f. Skjødt; g. 2/11 1915 m. Inger L., f. Abel; ansat i telegrafvæsenet 1905, assistent 1913, telegrafkontrollør af 2. grad 1926, telegrafkontrollør af 1. grad 1931, pens. 1958.  
Adr. Artillerivej 44, Kbhvn. S.

**Lund, Erik**, rektor (R. 9/8 1955); f. 11/1 1902 i Korsør, søn af læge Sigurd Lund og hustru Ingeborg f. Schaumburg-Müller; g. m. cand. mag. Oda L., f. Nielsen; student (Sorø) 1919, cand. mag. 1927, lærer v. Ribe Katedralskole s. å., adjunkt 1928, lektor 1944, rektor f. Fredericia Gymnasium s. å., till. leder af Fredericia Aftenhøjskole 1944-54; studieophold (historieundervisning) i U.S.A. 1952 og i Grækenland 1954 og 1955; medl. af eksamenskommissionen t. afholdelse af studentereksm. f. privatister 1944, medl. af de kommunale gymnasieskolars rektorudvalg 1951-57, medl. af best. f. De kommunale Gymnasieskolars Rektorforening s. 1957, formd. f. Dansk Fredsforening's Ribe kreds 1937-44 og f. Foreningen »Norden«s Ribe afd. 1942-44, leder af organisationen Ringen f. Ribe folketingskreds 1942-44, medl. af best. f. Ribe Musikforening 1938-44, f. Foreningen »Norden« Fredericia afd. s. 1944, formd. 1953-54, og f. Fredericia Musikforening s. 1945; skrevet: Oversigt over historisk Stof (1941), Verdenshistorie I-II (1948-52, 2. udgave 1958), Fredericia 1650-1950 (1950) samt artikler i dagspressen og i faglige tidsskrifter; medarbejder v. Salmonsen Leksikon-Tidsskrift og Atlas over Danmark, medredaktør af Den Nye Salmonsen.

Adr. Kirkestræde 3, Fredericia.

**Lund, Frederik Christian Carl**, fabrikant, direktør (R. 16/12 1958); f. 10/6 1891 i Herning, søn af fabrikant Johannes Asmus Lund og hustru Inger Marie f. Nielsen; g. 1/11 1925 m. Rigmor L., f. Helberg; præliminæreksm. (Herning) 1907, ansat på faderens klædefabrik i Herning, frekventeret Den jydsk Handelshøjskole, Århus 1908-09, aftjent værnepligt v. intendanturen 1910, hjemsendt s. korporal, studieophold v. Königliche preussische höherer Fachschule für Textilindustrie zu Kottbus 1911-13, ingeniør på faderens fabrik i Ringkøbing 1913, indkaldt t. sikringsstyrken 1914, forpagtet faderens fabrik i Ringkøbing 1915, overtaget samme s. indehaver 1916, afhændet virksomheden t. A/S Winther & Co., Lyngby 1918, adm. direktør f. A/S Frede-



**N. F. Lund**  
kaptajn  
Farum



**K. F. Lund-Hansen**  
turistchef, ritmester  
Harlev J.



**N. Lund-Jensen**  
fhv. journalfører  
Rødovre pr. Vanløse



**H. C. Lundaa**  
politiasistent  
Odense

ricia Tæppefabrik (grundlagt 1874), Fredericia 1919, erhvervet nævnte fabriks ejendomme v. virksomhedens likvidation 1921-22, påny igangsat virksomhedens s. klædefabrik m. nye maskiner f. egen regning og risiko 1941, omdannet virksomheden t. familieaktieselskab; medl. af best. f. Textilfabrikantforeningen 1928-48, medl. af uldnævnet (udnævnt af handelsministeriet) 1940-47; medl. af Fredericia byråd 1938-50, medl. af Fredericia havneudvalg 1938-50, gennem en år-række medl. af best. f. Fredericia Handelsstandsforening; skænket Parthenon-frisen (udført af professor Utzon-Frank) t. Fredericia Gymnasium i anledning af byjubilæet 1949, skænket en broncestatue af Henrik Pontoppidan (udført af professor Gottfred Eickhoff) t. Fredericia by (opstillet på Fredericia Bibliotek) 1951.

Adr. Kongensgade 38, Fredericia.

**Lund, Hans Sylvan**, oberstløjtnant (R. 2/2 1957) (H.T.H.); f. 7/1 1910 i Brahetrolleborg, Svendborg amt, søn af pens. kommunefunktionær Carl Sylvan Lund og hustru Maren Kirstine f. Pedersen; g. 2/9 1945 m. Grethe S. L., f. Larsen; udd. i handel, statskontrolleret handelseksm. 1929, kornet i fodfolket 1932, student 1935, premierløjtnant i ingeniørtropperne 1937, kaptajn og kompagnichef 1945, oberstløjtnant og bataillonschef i telegraftropperne 1951; civilingeniøreksm. fra forsvarsakademiet 1943, lærer v. forsvarsakademiet 1949-58, forrettet tjeneste i forsvarsstaben 1955-58, stabschef v. jydsk telegrafregiment s. 1958.

Adr. H. V. Kålunds Vej 9, Århus.

**Lund, Hans Theodor**, salgsleder (R. 18/4 1955); f. 28/10 1879 i Kolding, søn af vognmand Johan Hansen Lund og hustru Karen f. Petersen; udd. i handel i Kolding, videreudd. i Tyskland 1897, rejsende i Danmark f. Neue Photographische Gesellschaft, Berlin 1899, forrettet militærtjeneste 1901-02, rejsende f. firmaet Peter Knudsen's Eftf., fotografiske artikler en gros, Kbhvn. 1902-04, grundlagt import- og en gros firma (amerikanske træsorter) i Kbhvn. 1905, sideløbende rejsende i Skandinavien f. Den Kgl. Porcelainsfabrik, Kbhvn., afhændet egen forretning og

overtaget stillingen s. salgsleder i Europa udenfor Skandinavien f. Den Kgl. Porcelainsfabrik, Kbhvn. 1908-59.

Adr. Genève, Schweiz.

**Lund, Karl**, kaptajn (R. 4/10 1954) (H.T.H.); kaptajn af reserven i fodfolket.

Adr. Kasernen, Viborg.

**Lund, Nicolaj Fredensborg**, kaptajn (R. 2/2 1958) (H.T.H.); f. 15/9 1901 i Agerskov, Haderslev amt, søn af landmand Jens Christian Lund og hustru Marie Helene f. Fredensborg; g. 5/11 1924 m. Anna L., f. Christensen; medl. af best. f. Officiantforeningen, Kbhvn. 1942-51, medl. af hovedbest. f. Officiantgruppens Hovedorganisation 1942-51, medl. af best. f. Farum Garnisons Ingeniørofficersforening 1957-59; domsmd. 1945-57; medl. af Rødovre sogns menighedsråd 1945-50 og af Islev sogns menighedsråd 1950-57.

Adr. Ingeniørvænget, Farum.

**Lund, Orla**, skibsinspektør (R. 4/10 1958); skibsinspektør i fyr- og vagervæsenet.

Adr. Forchhammersvej 29, Kbhvn. V.

**Lund, Poul Johannes**, pens. toldvagtimester (R. 18/4 1955).

Adr. Otto Benzons Vej 31, Århus.

**Lund, Svend**, oberstløjtnant (R. 6/7 1954) (H.T.H.); f. 18/5 1911 i Horsens.

Adr. Forsvarsministeriet, Kbhvn. K.

**Lund-Andersen, Otto**, landsdommer (R. 29/3 1954); f. 28/11 1902 i Vejle; dommer i østre landsret.

Adr. Hammerensgade 1, Kbhvn. K.

**Lund-Hansen, Kay Frits**, turistchef, ritmester (R. 18/4 1955); f. 3/8 1891 i Odense, søn af grosserer Poul Bohndorff Lund-Hansen og hustru Agnethe Christine f. Gøthe; g. 15/6 1923 m. Inger Hammer L.-H., f. Sørensen; student (Odense) 1909, premierløjtnant v. rytteriet 1913, militærflyvercertifikat (nr. 31) 1916, afsked efter





**A. P. A. Lunden**  
forpagter  
Kolding



**J. C. A. Lunden**  
forstander  
Kgs. Lyngby



**E. P. Lunding**  
professor, dr. phil.  
Århus



**P. P. B. Lundstedt**  
politifuldægtig  
Haslev

ansøgning 1922, ritmester af reserven s. å., redaktør og indehaver af »Århus-Posten« 1922-28, kontorchef i Sylvester-Hvid's annoncebureau, Kbhvn. 1928-31, reklamechef i Illum I/S, Kbhvn. 1931-46, turistchef i Århus s. 1946; s. ritmester forrettet tjeneste v. dragonregimenterne — sidst s. kommandant i overkampdommerens hovedkvarter u. vestre landsdelskommando; u. besættelsen deltaget i modstandskampen, medvirket v. organisation af transporter fra Snekkersten t. Sverige, arrestant h. gestapo 1944-45; medl. af best. f. Århus Reklameforening s. 1951, formd. f. Århus Flyveklub 1951-54, oprettet og drevet Århus Flyveplads v. Kirstinesminde pr. Århus f. egen regning, ledende senior i Århus Studenterforening 1952-53, medl. af den internationale komité vedr. Europavej nr. 3, fl. a. tillidshverv.

Adr. Rytterskolen, Harlev J.

**Lund-Jensen, Niels**, fhv. journalfører (R. 21/8 1954) (H.16.); f. 7/7 1888 i Ålborg, søn af musiker Anders Christian Jensen og hustru Kirstine Marie f. Christensen; g. 10/10 1913 m. Rigmor Sofie L.-J., f. Dahl; udd. og virket v. landvæsen t. 1907, indkaldt t. militærtjeneste 1907, sergent 1910, gymnastiklærer fra hærens gymnastikskole, journalfører v. Hjørring amt 1924-54; medl. af Hjørring menighedsråd 1930-54, formd. f. samme 1945-54, medl. af best. f. Kirkeligt Samfund's ungdomsforening, Hjørring 1929-50, formd. f. samme 1944-50, medl. af nævningegrundlisteudvalget i Hjørring 1935-54, formd. f. samme 1947-54, medl. af Vennebjerg herreds provstiuvalg 1938-54; gennem årene indehaver af forskellige tillidshverv indenfor sporten.

Adr. Nørregårdsvej 127, Rødovre pr. Vanløse.

**Lundaa, Hans Christian**, politiassistent (R. 24/6 1954); f. 15/1 1890 i Veflinge sogn, Odense amt, søn af vognmand Niels Christian Nielsen og hustru Rasmine f. Rasmussen; g. 26/10 1918 m. Anne L., f. Hansen; udd. i handel, fængselsbetjent i Odense 1914, politibetjent i Odense kommunale politi 1918, sen. inspektionsbetjent

og overbetjent, overgået t. rigspolitiet 1937, politiassistent af 2. grad 1941, politiassistent af 1. grad 1952; tjenstgørende v. sædelighedspolitiet 1921-41, v. krisepolitiet 1946-52 og v. civilpolitiets familieretlige afd. s. 1952.

Adr. Pilevej 10, Odense.

**Lunden, Anders Peter Andersen**, forpagter (R. 16/5 1957); f. 4/12 1888 i Jerslev J., Hjørring amt, søn af gårdejer Anders Lunden og hustru Ane Marie f. Pedersen; g. 19/4 1916 m. Karen L., f. Thøgersen Grønberg (d. 1931), g. 28/12 1937 m. Sigrid Charlotte L., f. Adriansen; udd. v. landbrug delvis h. faderen, frekventeret det første landbrugskursus i Vendsyssel (afholdt i Jerslev J.), frekventeret Ry Højskole 1908-10, Korinth Landbrugsskole 1911 og Lyngby Landboskole 1912-13, forsøgsassistent h. konsulent Caludan, Hjørring 1910-13, landbrugskonsulent f. Dansk Frøhandel, Kolding 1913, forpagtet Kolding kommunes gård: Dyrehavegård, Kolding 1920, gennem årene arbejdet m. planteforædling; medl. af best. f. De samvirkende danske Frøavlerforeninger s. 1918, formd. f. Kolding Herreds Landbrugsforening 1926-46, herunder bl. a. medundersøger v. jordbundsundersøgelser (mergel- og kalktrang i jorden), sekretær f. Kolding og Omegns Driftslåneforening 1928-38, medstifter af og formd. f. Andelsselskabet Kolding Hørfabrik, Kolding s. 1940, medstifter af og medl. af best. f. Fredericia Cellulosefabrik A/S, Fredericia s. 1952, medstifter af og medl. af best. f. Dansk Lim- & Cellulosefabrik A/S, Grenå s. 1954; folketingskandidat f. Det radikale Venstre i Vonsildkredsen 1933, kirkeværges f. Kolding kirkegårde s. 1936, medl. af Kolding menighedsråd s. 1945, medl. af best. f. Børnebespisningen i Kolding s. 1958; medl. af Rotary International.

Adr. Dyrehavegård, Kolding.

**Lunden, Jens Christian Andersen**, forstander (R. 9/6 1955); f. 9/11 1890 i Klæstrup, Jerslev sogn, Hjørring amt, søn af gårdejer Anders Christian Christensen Lunden og hustru Ane Marie f. Pedersen; g. 5/7 1919 m. Hildegard



**H. Lunøe**  
proprietær  
Enslevgård pr. Grenå



**H. J. A. Lyck**  
bankdirektør  
Sønderborg



**K. K. Lykkegaard**  
stabsofficiant  
Viborg



**J. A. Lyng**  
kaptajn  
Kbhvn. F.

Eleonora L., f. Andersson; udd. v. praktisk landbrug, frekventeret Ry og Askov højskoler samt Korinth Landbrugsskole, landbrugskandidat 1918, assistent v. Askov Forsøgsstation 1913-16, videnskabelig assistent v. statens rodfrugtforsøg 1918-28, forstander v. statens forsøgsstation i plantekultur v. Lyngby s. 1932; medl. af frøkontrolkommissionen s. 1828, næstformd. s. 1949, næstformd. i landbrugsministeriets udvalg vedr. ind- og udførsel af frø s. 1933, medl. af administrationen f. Landboskolen v. Lyngby 1935-56, formd. f. repræsentantskabet f. samme 1936-56, censor i landbrugets plantekultur v. Landbohøjskolen, Kbhvn. 1937-59, medl. af Akademiet f. de tekniske Videnskaber 1945, medl. af sammes virusudvalg 1945; skrevet tidsskriftartikler om rodfrugtdyrkning, frøavl, hørdyrkning m.v.; medarbejder v. Landbrugets Ordbog (3. og 4. udg.) og v. Den nye Landmandsbog.

Adr. Statens Forsøgsstation, Virumgård, Kgs. Lyngby.

**Lunding, Erik Peter**, professor, dr. phil. (R. 4/9 1957); f. 23/4 1910 i Rungsted, Frederiksborg amt, søn af tømremester Hans Lunding og hustru Bertha f. Andersen; g. 2/3 1944 m. Marie Octavia Ruge L., f. Jensen; student (Rungsted) 1929, Kbhvn.s Universitets guldmedaille 1936, mag. art. (tysk) 1937, undervisningsassistent v. Kbhvn.s Universitet 1937-41, dr. phil. 1940, privatdocent v. Kbhvn.s Universitet 1940-41 og v. Århus Universitet 1942-43, lektor i tysk litteratur v. Århus Universitet 1943-49 (fraværende 1944-45), docent 1950, professor 1955; litterære arbejder: Tysk Barok og Barokforskning (1938), Das schlesische Kunstdrama (disputats 1940), Adalbert Stifter (1946), Strömungen und Strebungen der modernen Literaturwissenschaft (1952) og Wege zur Kunstinterpretation (1953) samt afhandlinger i inden- og udenlandske tidsskrifter.

Adr. Jordbrovej 5, Århus.

**Lundorf, Henning Carl Mathias Wittrup**, kaptajn (R. 2/2 1958) (H.T.H.); f. 3/3 1914 i Kbhvn., søn af installatør Severin Wittrup Pedersen og

hustru Olga f. Winther Jensen; g. 1/11 1947 m. Ellen Bøgh L., f. Mikkelsen; student fra Metropolitanskolen, Kbhvn. 1933, sekondløjtnant 1937, ansat v. fodfolkspionerkommandoen i Tønder t. 1951, derefter ansat v. Bornholms værn.

Adr. Bækkegård, Nyker.

**Lundstedt, Paul Peter Bent**, politifuldmægtig (R. 24/11 1955); f. 22/3 1894 i Kbhvn. Valby, søn af garvemester Carl Gustav Lundstedt og hustru Laura Johanne f. Holm; g. 4/6 1941 m. Inge Hanne Sofie Dons L., f. Sørensen; student fra Schneekloth's Latin- og Realskole, Kbhvn. 1912, cand. jur. 1919, sagførerfuldmægtig i Kbhvn. 1919-20, politifuldmægtig i Vordingborg 1920-30 og i Køge s. 1930, forrettet tjeneste i Bregentved-Gisselsfeld birk, Haslev s. 1957; revisor i Foreningen af Politifuldmægtige i Danmark.

Adr. Allégade 6, Haslev.

**Lunøe, Holger**, proprietær\* (R. 2/4 1955); f. 5/9 1880 i Fannerup, Ginnerup sogn, Randers amt, søn af inspektør v. Kolindsund udtørring, landbrugskandidat Søren Mørup Lunøe og hustru Helene f. Carøe; g. 14/11 1909 m. Christine L., f. Skau (død); udd. v. landvæsen, frekventeret Askov Højskole 1900-01, aftjent værnepligt v. livgarden 1901, overtaget Enslevgård pr. Grenå efter faderen 1920, bortforpagtet samme t. sønnen 1954; medl. af Ginnerup sogneråd 1914-20 og af Hammelev-Enslev kommunes sogneråd 1929-33, medl. af Grenå Landboforening's planteavlssudvalg 1922-34, formd. f. nævninge- og domsmandsgrundlisteudvalget i Hammelev-Enslev kommune 1933-58, medl. af tilsynsrådet f. Sparekassen f. Grenå og Omegn 1921-32, landbrugskyndig direktør f. samme s. 1932, næstformd. f. Djurslands Garderforening 1929, formd. f. samme 1940-55, æresmedl. af foreningen 1955.

Adr. Enslevgård pr. Grenå.

\* Proprietær H. Lunøe, Enslevgård pr. Grenå, er afgået ved døden 15/10 1959.

**Lunøe, Ib**, byretsdommer (R. 14/9 1956); f. 14/6 1913 i Århus; dommer i Kbhvn.s byret.

Adr. Kristian Zahrtmanns Plads 83, Kbhvn. F.



**N. H. Lytgens**  
pens. musiker  
Kbhvn. Ø.



**J. Løkkegaard**  
kaptajn  
Kbhvn. K.



**A. H. Madsen**  
kaptajnløjtnant  
Kbhvn. N.



**H. A. Madsen**  
postmester  
Kbhvn. S.

**Lyck, Henrik Jørgen Asmussen**, bankdirektør (R. 3/6 1954) (Ty.J.K.2. 1916); f. 3/3 1886 i Avnbøl, Ullerup sogn, Sønderborg amt, søn af gæstgiver, købmand, landmand Hans Christian Asmussen Lyck og hustru Anne Marie f. Clausen; g. 1911 m. Dorteia L., f. Billum (d. 1931), g. 1933 m. Anne Marie (Mimi) L., f. Breckenfeld; elev i Haderslev Bank A/S, Haderslev 1901, assistent i bankierfirmaet Samuel Zielenziger, Berlin 1907, frekventeret Den jydsk Handels-højskole, Århus 1908, direktør i Folkebanken f. Als og Sundeved A/S, Sønderborg 1909; deltaget i verdenskrig I 1915-18; gennem årene deltaget i det dansk-nationale ungdomsarbejde i Sønderjylland; gennem en årrække medl. af best. f. og kasserer i Sønderborg Turistforening, medl. af best. f. Hotel »Sønderborghus«, Sønderborg 1914-34.

Adr. Hertug Hans Vej 17, Sønderborg.

**Lykkegaard, Knud Knudsen**, stabsofficiant (R. 18/4 1956) (H.T.H.); f. 28/1 1879 på Lykkegård, Ørum sogn, Viborg amt, søn af gårdejer Peter Christian Knudsen og hustru Kathrine f. Pedersen; g. 2/11 1909 m. Kirstine L., f. Karlsen; udd. v. landbrug, aftjent værnepligt 1902, sergent 1905, oversergent 1920, sen. overofficiant, stabsofficiant 1935, afsked 1939; tilsynsførende m. flyvertroppernes materiel i Viborg 1939-40.

Adr. Bøgevej 29, Viborg.

**Lyngbeck, Edvard Johan**, direktør, civilingeniør (R. 7/10 1958) (Po.P.R.5.).

Adr. Strandvejen 333, Vedbæk.

**Lyng, Johan Anton**, kaptajn (R. 18/4 1954) (H.T.H.); f. 23/3 1888 i Kbhvn., søn af fuldmægtig Frederik Vilhelm Edvard Lyng og Anna Cathrine f. Nielsen; g. 24/4 1916 m. Carla Alma L., f. Mathiesen; udd. på hærens våbenarsenal 1902-07, svendeproe m. sølvmedaille, videreudd. i U.S.A. 1907-10, derefter genansat på hærens våbenarsenal, bøsse-magerprøve 1912, bøsse-mager v. 6. bataillon, Viborg 1916-23, sen. forrettet tjeneste v. 3. bataillon, Haderslev, feltværk-mester af 2. grad i H.t.K. 1939, overflyttet t. jydsk

arsenal, Hjørring s. å., tjenstgørende v. H.t.K.s reservehåndværkerskole 1942, kaptajnløjtnant af specialgruppen 1951, kaptajn af specialgruppen 1952, afsked 1953, forrettet frivillig tjeneste (honorarlønnet) v. forsvarrets krigsmaterielforvaltning t. 1956; tidl. medl. af best. f. den militære håndværkerforening og f. Haderslev Officiantforening.

Adr. Nyelandsvej 10, Kbhvn. F.

**Lyngtoft, Lars Peter Viggo**, kaptajnløjtnant\* (R. 2/2 1955) (H.T.H.); f. 4/12 1893 i Kbhvn.; kaptajnløjtnant af specialgruppen.

Adr. Koldinghus Staldgård, Kolding.

\* Kaptajnløjtnant L. P. V. Lyngtoft, Kolding, er afgået ved døden 16/8 1956.

**Lytgens, Nikolaus Henry**, pens. musiker (R. 4/10 1956) (H.T.H.); f. 16/8 1892 i Kbhvn., søn af fhv. proprietær Heinrich Lytgens og hustru Anna Christine f. Richard; g. 11/9 1917 m. Anna Sophie L., f. Madsen; elev på livgarden's spillemandsskole 1906, underhornblæser 1909, karakteriseret hornblæser 1920, hornblæser 1923, musiker af 2. grad 1923, musiker af 1. grad 1932, pens. som premierløjtnant af specialgruppen 1952; tidl. medl. af best. f. Dansk Militærmusikerforening.

Adr. Marstalsgade 27, Kbhvn. Ø.

**Løkkegaard, Jacob**, kaptajn (R. 18/4 1957) (H.T.H. 1946); f. 2/7 1901 i Frederiks, Viborg amt, søn af husmand Knud Løkkegaard og hustru Marie Kristine f. Dørr; g. 5/10 1926 m. Martha L., f. Christensen; udd. v. landbrug og mølleri, aftjent værnepligt v. 29. bataillon, Viborg 1921, elev på fodfolkets korporalskole 1921-22 og på fodfolkets sergentskole, Århus 1923-24, elev i hærens officersskole's officiantklasse 1926-27, iøvrigt gennemgået hærens gymnastikskole og skydeskolen f. håndvåben, kaptajn af specialgruppen 1956, depotofficer v. lægekorpssets sjællandske depot s. 1956.

Adr. Fredericiagade 56, Kbhvn. K.



**H. P. Madsen**  
pens. overfyrbøder  
Kastrup



**J. P. Madsen**  
fhv. borgmester, maler  
Christiansfeld



**L. Madsen**  
slagteridirektør  
Brønderslev



**M. N. Madsen**  
postmester  
Ikast

**Lønborg-Madsen, Hans**, civilingeniør\* (R. 23/7 1954); f. 4/8 1895.

Adr. Lissabon, Portugal.

\* Civilingeniør H. Lønborg-Madsen, Lissabon, er afgået ved døden 14/12 1954.

**Løve, Peter**, tilsynsmand (R. 19/12 1956); tilsynsmand af 1. grad.

Adr. Nyelandsvej 2 B, Kbhvn. F.

**Løvingreen, Sigurd Johan Anton**, kontorchef, cand. jur. (R. 8/10 1957).

Adr. Kleinsgade 1, Kbhvn. V.

**Maagaard, Otto Vilhelm Marius Christen Tange**, pens. vicedirektør, cand. jur. (R. 16/9 1955); f. 16/9 1888 i Kbhvn.; vicedirektør i Kbhvn.s skattedirektorat 1950-58.

Adr. H. C. Ørsteds Vej 12, Kbhvn. V.

**Maahr, Peter Christoffer**, oberstløjtnant (R. 4/10 1957); f. 1/3 1907 i Bandholm, Maribo amt, søn af privatchauffør August Wilhelm Maahr og hustru Sigrid Johanne f. Jørgensen; g. 4/6 1933 m. Anna Kristina M., f. Nielsson; rekrut v. 7. bataillon 1928, kornet v. 19. bataillon 1929, sekundløjtnant v. 7. bataillon 1930, løjtnant af reserven v. 19. bataillon 1930, kaptajn af reserven v. 7. bataillon 1942, ansat u. statens civile luftværn 1942-45, kaptajn af linien v. 7. bataillon 1946, oberstløjtnant 1955; chef f. II/Bornholms værn 1955, chef f. I/Bornholms værn 1958.

Adr. Ll. Torv 3, Rønne.

**Madsen, Anders**, kaptajnløjtnant (R. 2/2 1954) (H.T.H.); f. 18/5 1891 i Sønder Felding, Ringkøbing amt.

Adr. Frederikssund.

**Madsen, Anders Carl**, fhv. værkfører (R. 24/11 1955); f. 4/6 1887 i Fillerup pr. Odder, Århus amt.

Adr. Orla Lehmanns Allé 5, Kbhvn. F.

**Madsen, Axel Henrik**, kaptajnløjtnant (R. 29/1 1955) (H.T.S.); f. 26/10 1895 i Stubberup, Præstø

amt, søn af maskinmester Jens Christian Madsen og hustru Maren Kristine f. Pedersen; g. 30/7 1922 m. Virgilie Karoline M., f. Andersen; værnepligtig i marinen 1915, korpsmatros 1916, overmatros 1918, matrosoverkonstabel 1923, matroskvartermester 1932, søløjtnant af specialgruppen 1951, kaptajnløjtnant af specialgruppen 1952.

Adr. Lundtoftegade 96, Kbhvn. N.

**Madsen, Carl Christian**, gårdejer (R. 18/4 1955); f. 26/11 1881 i Veddinge, Holbæk amt.

Adr. Fårevejle St.

**Madsen, Einar Carl**, overlærer, kunstmaler (R. 5/7 1957).

Adr. Brøndsteds Allé 4, Kbhvn. V.

**Madsen, Hans Alfred**, postmester (R. 15/1 1955).

Adr. Ved Linden 7, Kbhvn. S.

**Madsen, Hans Peter**, pens. overfyrbøder (R. 4/10 1957) (H.T.S.) (H.16. 1940) (H.8. 1932); f. 9/10 1897 i Odense, søn af fabriksarbejder Hans Peter Madsen og hustru Petrine f. Bruun; g. 11/2 1921 m. Frida M., f. Pørtner, g. 5/3 1955 m. Hertha Poula M., f. Ebsen; fyrbøder i maskinkorps på orlogsværftet 1919, maskinkonstabel 1924, maskinoverkonstabel af 1. grad 1930, overfyrbøder 1933, overfyrbøder af 1. grad 1939; fyrbøder i inspektionsskibet »Islands Falk« u. ekspedition t. Grønland 1919, deltaget i flådens udenlandske togter bl. a. t. verdensudstillingen i Barcelona og t. Odessa, forrettet tjeneste i kongeskibet »Dannebrog« 1922-23.

Adr. Vittrup Allé 31, Kastrup.

**Madsen, Johan Petersen**, fhv. borgmester, maler (R. 12/2 1955); f. 1/4 1885 i Tyrstrup, Haderslev amt, søn af husslagter Ole Madsen og hustru Christine Petersen f. Terp; g. 13/6 1909 m. Ida Marie M., f. Terp; udl. s. dekorationsmaler i Flensborg 1905, frekventeret malerskole i Flensborg, »kunstgewerbeschule« i Luzern og München samt statens tegnelærerkursus, Kbhvn. 1921





**M. O. Madsen**  
førstelærer  
Nyborg



**M. Madsen**  
pens. togtfører  
Esbjerg



**P. J. Madsen**  
gårdejer, sogneråds-  
formand  
Jegindø pr. Hvidbjerg



**S. A. Madsen**  
opsynsmand, fisker  
Thorsminde pr. Ulfborg

-22, grundlagt malerforretning i Hvinderup pr. Christiansfeld 1908, sideløbende overtaget bestående malerforretning i Christiansfeld 1931, overdraget virksomheden t. sønnen malermester, konservator Ole Madsen 1946; udført bl. a. restaurering af kirker (altertavlen i Taps Kirke m. fl.) samt teater-, dekorations- og alm. malerarbejde; sideløbende udøvende kunstmaler, udstillet national kunst s. 1946, udstillet bl. a. på Charlottenborg og på Den frie Udstilling, Kbhvn.; gennem 34 år tegnelærer v. Christiansfeld tekniske skole, medstifter af og formd. f. Sønderjydsk Malersammenslutning s. 1935, gennem 14 år medl. af svendeprøvekommissionen f. Haderslev amt; borgmester i Christiansfeld 1946-58, gennem 12 år medl. af Haderslev amtsråd, medl. af udvalget f. de nationale fester i Christiansfeld s. 1928, gennem 18 år formd. f. Christiansfeld Håndværkerforening; medl. af Nord-slesvigs Sangforening's sangkor s. 1908, medl. af kirkekorret i Tyrstrup og Christiansfeld s. 1933; formd. f. Haderslev amtskreds u. Danmarks Fjerkræavlerforening, gennem 8 år medl. af hovedbest. f. sidstnævnte, 1. formd. f. Sydjydsk Andels-Fjerkræslagteri, Vamdrup, overdommer v. store landsudstillinger s. 1928; tildelt guldmedaille f. fjerkræ på verdensudstillingen i London 1930, norsk fortjenstmedaille i guld f. fjerkræavl 1934, Danmarks Fjerkræavlerforening's guldmedaille 1936 og generalmajor H. Rørdam's guldmedaille 1952.

Adr. Nørregade 4, Christiansfeld.

**Madsen, Kai Berg**, redaktør\* (R. 21/6 1958); f. 1903.

Adr. Mynstersvej 19, Kbhvn. V.

\* Redaktør K. B. Madsen, Mynstersvej 19, Kbhvn. V., er afgået ved døden 5/7 1958.

**Madsen, Karl Frederik Peter**, fhv. overværk-mester (R. 24/10 1956).

Adr. Lersø Parkallé 27, Kbhvn. Ø.

**Madsen, Karl Henrik**, arbejdsmand (R. 2/4 1957) (H.T.S.); arbejdsmand v. orlogsværftet.  
Adr. Bustrupgade 6, Kbhvn. V.

**Madsen, Kristen**, overvagtimester (R. 18/11 1958); overvagtimester v. toldgrænsekorpset.  
Adr. Kongevej 13, Gråsten.

**Madsen, Laurids**, slagteridirektør (R. 24/10 1955); f. 14/2 1884 på Strynø, Svendborg amt, søn af gårdejer Jørgen Madsen og hustru Maren f. Sørensen; g. 20/11 1909 m. Ellen Johanne M., f. Worm; kontorelev på Svendborg Andels-Svineslagteri 1900, afgs.eksm. fra Svendborg Handelsskole, direktør f. Brønderslev Andels-slagteri 1910; medl. af Frimurerordenen i Danmark.

Adr. Algade 22, Brønderslev.

**Madsen, Mads Nielsen**, postmester (R. 23/9 1958); f. 25/5 1891 i Nordby, Fanø, søn af sejl-skibskaptajn Niels Madsen og hustru Valborg f. Jessen; g. 22/11 1920 m. Frederikke M., f. Møller; elev v. postvæsenet i Nykøbing S. 1907, forrettet tjeneste forskellige steder i landet, assistent i Marstal og sen. i Ørbæk og Kerteminde 1916, assistent i Brørup 1920, kst. postmester i Brørup 1937, postmester i Ikast 1938; gennem en del år medl. af best. f. og kasserer i Dansk Post- og Telegrafforening's 5. kreds; gennem en del år medl. af Brørup sogneråd og skolekommission, revisor i Ikast Handelsbank A/S, Ikast, formd. f. A/S Hotel Ikast, Ikast.

Adr. Ikast.

**Madsen, Mads Oskar**, førstelærer (R. 9/8 1955); f. 19/1 1894 i Nykøbing F., søn af landbrugskan-didat Søren Madsen og hustru Nielsine f. Andersen; g. 10/5 1930 m. Maria Karoline M., f. Fischer; dimitteret fra Odense Seminarium 1916, lærer på Epileptikerhospitalet, Nyborg 1916, sen. førstelærer på samme (ændret t. Børnehospitalet, Nyborg); formd. f. L.Y.M., kasserer f. Forenin-



**S. J. Madsen**  
maskinfabrikant  
Århus



**C. A. N. Malling**  
kaptajn  
Århus



**S. A. J. Mansted**  
direktør, civilingeniør  
Charlottenlund



**S. G. A. Marckmann**  
pens. præst  
Pasadena, California,  
U. S. A.

gen Soldaternes Venner, sognerepræsentant f. Kirkesagens Venner.

Adr. Børnehospitalet, Nyborg.

**Madsen, Maria Catharina**, formand f. Dansk Sygeplejeråd (R. 23/7 1954); f. 30/3 1900 i Blans, Sundevad.

Adr. Fensmarkgade 3, Kbhvn. N.

**Madsen, Marius**, pens. togfører (R. 13/2 1954); f. 26/1 1888 i Lunderskov, Ribe amt, søn af tjenestemand v. D.S.B. Rasmus Madsen og hustru Mette f. Sørensen; g. 11/7 1915 m. Poulina M., f. Munkgaard; stationsarbejder v. D.S.B., Kolding, sen. portør i Lunderskov og togbetjent i Esbjerg, pakmester i Ringkøbing 1927, togfører i Gedser 1937, forflyttet t. Ringkøbing 1938; gennem en årrække gruppeformd. f. togbetjente, pakmestre og togførere u. Dansk Jernbaneforbund.

Adr. Skjoldsgade 11, Esbjerg.

**Madsen, Michael Hans Peter**, danselærer\* (R. 31/3 1954); f. 11/3 1885 i Kolding.

Adr. Strandhuse pr. Kolding.

\* Danselærer M. H. P. Madsen, Strandhuse pr. Kolding, er afgået ved døden 1958.

**Madsen, Peder Jensen**, gårdejer, sognerådsformand (R. 24/3 1958); f. 16/10 1892 på Jegindø, Thisted amt, søn af fisker, gårdejer Jens Pedersen Madsen (M.f.d.R.) og hustru Maren f. Larsen; g. 31/10 1922 m. Karen M., f. Dreyer (d. 1950), g. 14/10 1956 m. Dorthea M., f. Andersen; udd. v. landbrug h. faderen, aftjent værnepligt v. 12. bataillon 1915-17, overtaget fædrengården: Nørskovgård, Jegindø pr. Hvidbjerg 1914; medl. af best. f. Eksportforeningen f. Thyholm og Jegindø 1920-24, i perioder medl. af best. f. Jegindø Mejeri, gennem en årrække kasserer f. samme; sognerådsformd. i Jegindø kommune s. 1933, medl. af Jegindø sogns menighedsråd s. 1936, filialbest. f. Landbosparekassen f. Thy's Jegindø afd. s. 1938, medl. af tilsynsrådet f.

Landbosparekassen f. Thy s. repræsentant f. handelsministeriet s. 1948.

Adr. Jegindø pr. Hvidbjerg.

**Madsen, Søren**, fabrikant (R. 6/1 1958); f. 7/7 1896 i Åle, Skanderborg amt.

Adr. På Højen 12, Hellerup.

**Madsen, Søren Andreas**, opsynsmand, fisker (R. 2/4 1954); f. 6/1 1896 i Thorsminde, Ringkøbing amt, søn af strandfoged, opsynsmand Jens Søndergaard Madsen (DM.) og hustru Signe f. Hansen; g. 24/10 1946 m. Elisabeth M., f. Jensen; t. søs s. fiskemedhjælper, sammen m. broderen fisker Peder Madsen erhvervet egen kutter 1922; ansat v. redningsvæsenet 1919, gennem en del år fører af redningsbåden i Thorsminde pr. Ulfborg, opsynsmand v. redningsvæsenet 1945, sideløbende opsynsmand v. toldvæsenet i Thorsminde s. 1949; formd. f. Fiskeriforeningen f. Ringkøbing Amt, medl. af Sønder Nissum sogns menighedsråd.

Adr. Thorsminde pr. Ulfborg.

**Madsen, Søren Jensen**, maskinfabrikant (R. 21/3 1956); f. 23/4 1881 i Århus, søn af slagtermester Jens Madsen og hustru Othilie Franciska Annette f. Andersen; g. 25/4 1908 m. Sofie Frederikke M., f. Zorn (død); udd. s. maskinarbejder 1895-1900, svendebrev 1900, frekventeret Århus tekniske Dag- og Aftenskole, konstruktøreksm. 1901, maskinarbejder i Tyskland 1904-07, grundlagt nuværende virksomhed i Århus (fabrikation af inventar t. tandklinikker og skotøjsmaskiner) 1913, flyttet samme t. egen nyopført ejendom i Århus 1934; gennem 40 år medl. af best. f. forskellige organisationer indenfor jern- og metalindustrien, gennem 10 år faglærer v. Århus tekniske Skole, gennem 10 år medl. af best. f. samme.

Adr. Fredensgade 42, Århus.

**Malling, Christian Andreas Nikolaj**, kaptajn (R. 2/2 1956) (F.S.S.A.); f. 22/12 1905 i Kbhvn., søn

af lokomotivfører v. D.S.B. Jens Christian Andreas Malling og hustru Kirstine f. Hansen; g. 26/11 1944 m. Rigmor M., f. Gam; udd. i handel, aftjent værnepligt 1926, sekondløjtnant 1927, løjtnant af reserven 1928, salgschef 1929, kaptajn af reserven 1939, forrettet tjeneste u. statens civile luftværn 1940-45, u. besættelsen deltaget i modstandsbevægelsen 1940-45, kaptajn af linien 1946, næstkommanderende v. hjemmeværnets befalingsmandsskole 1948-52, forrettet tjeneste v. dronningens livregiment 1952-58, afskediget af linien og overført t. reserven 1958, akkvisitionschef i Forsikrings-Akts. »Nye Danske af 1864«, Århus 1958; formd. f. Århus Garnisons Officersforening 1955-58, medl. af Århus kommunes skolenævn s. 1958, formd. f. Horsens Flyveklub 1941-45.

Adr. Assensgade 19, Århus.

**Malmros, Richard**, professor, overlæge, dr. med. (R. 4/9 1957); f. 18/3 1905 i Esbjerg, søn af arbejdsmand Nils Malmros og hustru Kristine f. Asboe; g. 25/3 1937 m. cand. mag. Eli M., f. Cold; student (Esbjerg) 1923, cand. med. 1931, dr. med. (den lumbale discusprolaps og ligamentære rodcompression) 1942, ansat v. hospitaler i provinsen og Kbhvn. 1931-34, 2. reservelæge v. Nørre Hospital, Kbhvn. 1934, reservelæge v. Rigshospitalet's neurokirurgiske afd., Kbhvn. 1935, overlæge v. Århus Kommunehospital's neurokirurgiske afd. 1943, professor i neurokirurgi v. Århus Universitet 1952; studieophold (neurokirurgi) i Stockholm 1942 samt i U.S.A. og Canada 1947, specialistanerkendelse (neurokirurgi) 1952; næstformd. f. Dansk neurologisk Selskab 1945-48, formd. f. Danske Neurokirurgers Organisation 1954-57, vicepræsident f. Nordisk neurokirurgisk Forening 1955-58, præsident f. samme 1958, medl. af Det britiske neurokirurgiske Selskab og af Det svenske neurologiske Lægeselskab.

Adr. Finsensgade 10, Århus.

**Malvig, Axel Oswald**, afdelingsingeniør (R. 10/1 1957); f. 13/6 1891 i Kbhvn.; afdelingsingeniør i vejdirektoratet.

Adr. Solskrænten 23, Kbhvn. Valby.

**Manslev-Christensen, Aage Knud**, hospitalsinspektør\* (R. 26/10 1954); f. 10/5 1890 i Kbhvn.

Adr. Nørre Hospital og Kbhvn.s Plejehjem, Rymsgade 15, Kbhvn. N.

\* Hospitalsinspektør Aa. K. Manslev-Christensen, Rymsgade 15, Kbhvn. N., er afgået ved døden 30/12 1957.

**Mansted, Svend Axel Jørgen**, direktør, civilingeniør (R. 4/9 1954) (Rum.M.C.I.1.); f. 15/2 1897 i Roskilde, søn af hotelejer Viggo Mortensen og hustru Marie f. Olsen; g. 24/8 1924 m. Estrid M., f. Scheibye; udd. s. maskinsmed på Maglekilde Maskinfabrik, Roskilde 1911-16, student (privat dimitteret) 1918, cand. polyt. 1922, handelsvidenskabelig diplomprøve, 1932, ingeniør i firmaet

Rich. Doerfel, Chemnitz 1923, ingeniør i A/S Atlas, Kbhvn. 1923, afdelingsingeniør 1928, underdirektør 1932, direktør 1933, adm. direktør 1937; medl. af best. f. A/S Atlas og f. A/S Jernkontoret — begge Kbhvn., medl. af Industrirådet's eksportudvalg, formd. f. best. f. Dansk Køleforening og f. Foreningen af danske Kølemaskinfabrikanter, medl. af repræsentantskabet f. Køleteknisk Forskningsinstitut, Kbhvn. og f. Salgs- og Reklameforeningen i Kbhvn. samt af best. f. Dansk Salgs- og Reklameforbund, medl. af hovedbest. f. Dansk Ingeniørforening og medl. af sammes forbundsråd, formd. f. best. f. foreningens industrisektion, medl. af styrelsen f. J. L.-Fondet, censor v. Handelshøjskolen, Kbhvn.; forskellige opfindelser af køleteknisk art.

Adr. Mosehøjvej 3 A, Charlottenlund.

**Marckmann, Svend Godske Alexander**, pens. præst (R. 28/1 1958); f. 25/11 1881 i Kbhvn., søn af malermester Carl August Alexander Marckmann og hustru Caroline Amalie f. Becker; g. 28/6 1910 m. Christine Hansine M., f. Andersen; teologisk kandidat fra Luther Seminar, St. Paul, Minnesota, U.S.A. 1910, ordineret i Indianapolis, Indiana, U.S.A. s. å., betjnet følgende danske menigheder i U.S.A.: Latimer, Iowa 1910-12, Hartford, Connecticut 1912-17, Hutchinson, Minnesota 1917-19, Los Angeles, California 1919-23, Salinas, California 1923-27, Pasadena, California 1927-38, New York, N.Y. 1938-43 og Pasadena, California 1943-53; formd. f. 2. kreds af Dansk sammensluttet Ungdom i Amerika 1915-16, formd. f. 1. kreds af Den danske Kirke i Amerika 1916-17, formd. f. 8. kreds af Den danske Kirke i Amerika 1925-26.

Adr. 112 South Grand Oaks Avenue, Pasadena, California, U.S.A.

**Marcus, Holger**, direktør, civilingeniør (R. 23/7 1957); f. 28/11 1896 i Kbhvn., søn af kunst- og antikvitethandler Moritz Marcus og hustru Olga Emilie f. Jacobsen; g. 17/9 1942 m. Valborg Solveig M., f. Sonne; student (Efterslægtsselskabets Skole, Kbhvn.) 1914, cand. polyt. 1920, studieophold i Bilbao, Spanien 1920-21, ingeniør i Kbhvn. 1921-24, selvstændig ingeniørvirksomhed i Kbhvn. 1924-28, selvstændig fabrikationsvirksomhed i Bois d'Arcy (S-et-O), Frankrig 1928-32, adm. direktør f. Møller & Jochumsen A/S, Horsens 1932; medl. af best. f. A/S De Smithske Jernstøberier & Maskinværksteder A/S, Ålborg og f. Møller & Jochumsen A/S, Horsens.

Adr. Linde Allé 17, Horsens.

**Marcussen, Johannes**, landsretssagfører (R. 24/8 1957); f. 22/5 1898 i Kbhvn., søn af missionær Johan Marcussen og hustru Margrethe f. Jensen; g. 30/9 1925 m. Irma M., f. Christensen; student (Frederiksborg) 1917, cand. jur. 1923, dommerfuldmægtig i Stubbekøbing 1923-24, sagførerfuldmægtig i Nykøbing F. 1924-28, selvstændig sagfører i Nykøbing F. 1928, landsrets-



**H. Marcus**  
direktør, civilingeniør  
Horsens



**J. Marcussen**  
landsretssagfører  
Nykøbing F.



**C. J. Margolinsky**  
distrikts- og havne-  
ingeniør  
Helsingør



**P. M. I. Markussen**  
landsretssagfører  
Charlottenlund

sagfører s. å.; formd. f. kredsbest. f. 4. sagfører-  
kreds 1942-49, medl. af sagførernævnet 1949-57;  
formd. f. ligningskommissionen i Nykøbing F.  
1933-37, medl. af og 1. næstformd. i Nykøbing F.  
byråd 1937-39, medl. af best. f. Nykøbing F.  
Børneasyls s. 1929, formd. f. best. f. Nykøbing  
F. Vuggestue og f. 1. divisionsråd u. Det Dan-  
ske Spejderkorps 1942-53, formd. f. best. f. A.  
Schiller's Maskinfabrik A/S, Nykøbing F., f. Sa-  
modan A/S, Nykøbing F. og f. A/S Lolland-  
Falsters Folketidende, Nykøbing F., medl. af  
best. f. Hotel »Baltic« (A/S Forsamlingsgården i  
Nykøbing F.), Nykøbing F., f. V. Kristoffersen's  
Boghandel A/S, Nykøbing F., f. Lolland-Falsters  
Kulkompagni A/S, Nykøbing F., f. Eggert Peder-  
sen's Planteskole A/S, Nykøbing F., f. Opskæ-  
ringsfabrikken »Dana« A/S, Nykøbing F., f. A/S  
Mejeriet »Perfect«, Nykøbing F., f. A/S C.  
Schmidt's Maskinfabrik, Nykøbing F., f. A/S  
Nykøbing F. Metalstøberi, Nykøbing F. og f.  
A/S Klosterhus, Nykøbing F.

Adr. Sjællandsgade 2, Nykøbing F.

**Margolinsky, Cato Johannes**, distrikts- og  
havneingeniør (R. 25/11 1958) (Fi.H.R.3<sup>2</sup>); f. 13/8  
1895 i Kbhvn., søn af grosserer Samuel Margo-  
linsky og hustru Betty f. Monrad; g. 13/8 1923  
m. Lilli Agathe M., f. Poulsen (d. 1928), g. 21/7  
1945 m. Marie Kirstine M., f. Kristensen; cand.  
polyt. 1919, tilsynsførende ingeniør v. anlæg af  
Køge Værft A/S, Køge s. å., assisterende inge-  
niør v. Kbhvn.s havnevæsen 1920, i A/S Havne-  
entreprenøren, Oslo s. å., v. D.S.B. 1921 og v.  
vandbygningsvæsenet 1923, ingeniør v. sidst-  
nævnte 1926, distriktsingeniør 1948, forrettet tje-  
neste i Helsingør 1923-39 og i vandbygningsdi-  
rektoratet 1939-57, chef f. regnskabs- og perso-  
naleafd. 1948-57, leder af 1. distrikt, Helsingør  
og havneingeniør v. Helsingør statshavn s. 1957;  
till. lærer v. Helsingør tekniske Skole 1927-40,  
formd. f. Helsingør havneråd s. 1957.

Adr. Strandgade 95, Helsingør.

**Markussen, Per Martin Ingversen**, landsrets-  
sagfører (R. 24/10 1955); f. 18/6 1917 på Frdbg.,

søn af boghandler Otto Markussen og hustru Lea  
f. Meyer; g. 1/12 1945 m. Else M., f. Løppenthien;  
student 1935, cand. jur. 1943, landsretssagfører  
1947, praktiserende sagfører s. 1946; redaktør af  
Akademisk Tidsskrift 1939-42, medl. af Friheds-  
rådet's bladudvalg 1944-45, medl. af ledelsen f.  
Hjemmefronten 1943-44, leder af samme 1944-45,  
kasserer i Atlantsammenslutningen 1950-58, gene-  
ralsekretær i samme s. 1958, honorary treasurer  
i Atlantic Treaty Association s. 1954; medl. af  
forskellige bestyrelser.

Adr. Lysagervej 22, Charlottenlund.

**Marschall, Paul Høgh**, direktør, civilingeniør  
(R. 24/3 1958); f. 1/3 1905 på Frdbg., søn af apot-  
teksbestyrer, cand. pharm. Knud Holger Mar-  
schall og hustru Helga f. Smith; g. 13/11 1937 m.  
Thyra M., f. Hvidt; realeksm. fra Vad's Kost-  
skole, Bogø 1922, cand. polyt. (maskiningeniør)  
1930, høj- og lavspændingsinstallatøreksm. 1933,  
ingeniør i A/S Burmeister & Wain, Kbhvn. 1930,  
h. ingeniør C. Juul, Århus 1930-33, v. Århus be-  
lysningsvæsen 1933-35 og i Århus Oliefabrik A/S,  
Århus 1935-43, leder af Jydsk Teknologisk Insti-  
tut, Århus 1943, direktør f. samme 1949; studie-  
rejser i Europa og oversøiske lande; sekretær f.  
Århus Luftværnsforening og leder af foreningens  
uddannelseskursus 1940-44, arbejds- og socialmi-  
nisteriet's tilsynsførende m. håndværksoplærin-  
gen på ungdomshjemmene s. 1951, medl. af byg-  
geudvalget og af best. f. kollektivhuset: Lange-  
næhus, Århus; medl. af Rotary International,  
præsident 1955.

Adr. P. Heises Vej 10, Århus.

**Martens, Otto Emil**, assurandør, direktør (R.  
22/12 1955); direktør f. Otto Martens' Assurance-  
foretning, Odense.

Adr. Helgavej 18, Odense.

**Mathiasen, Andreas Vilhelm**, direktør, fhv.  
borgmester (R. 24/10 1955); f. 14/5 1904 i Nibe, søn  
af farvemester på Sønderjydsk Tæppefabrik,  
Højer Albert Marinus Mathiasen og hustru Kir-  
stine Juliette Jacobine Aageline f. Larsen; g. 31/3





**P. H. Marschall**  
direktør, civilingeniør  
Århus



**A. V. Mathiasen**  
direktør, fhv. borgmester  
Højer



**A. Mathiassen**  
købmand  
Nykøbing M.



**O. Mathiassen**  
oberst  
Holte

1934 m. Ingeborg M., f. Kjærby; realeksm. (Nibe), ansat på faderens klædefabrik i Års, ansat på Sønderjydsk Tæppefabrik, Højer 1932, kontorchef 1936, efter virksomhedens omdannelse t. aktieselskab direktør i samme 1937; medl. af Højer byråd, borgmester i Højer 1946-58, medl. af udvalget f. Marskens drikkevandsforsyning i Højer, medl. af tilsynsrådet f. Højer Sparekasse.  
Adr. Søndergade 33, Højer.

**Mathiassen, Asger**, købmand (R. 2/6 1956); f. 29/12 1894 i Nykøbing M., søn af købmand Marius Mathiassen og hustru Amalia f. Østerby; g. 16/5 1950 m. Inge M., f. Høj; realeksm. fra Nykøbing M. Realskole, udd. i handel h. isenkræmmer Vilh. Bang, Nykøbing M., kommis i forskellige forretninger, bogholder h. instalatør Hartmann Hjorth, Kalundborg 1918-20, ansat i S. C. Sørensen A/S, Randers 1920-23, grundlagt jern- og stålforretning i faderens tidl. forretning i Nykøbing M. 1923, flyttet samme (firmaet Asger Mathiassen, Morsø Jern- & Stålforretning) t. nuværende adresse i Nykøbing M. 1952; gennem 25 år delegeret i Provinshandelskammeret, medl. af best. f. Foreningen af Købmænd i Jern- og Stålbranchen i Jylland, medl. af Nykøbing M. ligningskommission 1933-43, medl. af Nykøbing M. byråd 1943-50, medl. af repræsentantskabet f. Morsø Bank A/S, Nykøbing M. s. 1933, medl. af best. f. samme s. 1945, formd. s. 1954, medstifter af og medl. af best. f. Morsø Rederi A/S, Nykøbing M., medstifter af og medl. af best. f. Sallingsund Fægekro, medl. af best. f. Morsø Frøkontor A/S, Nykøbing M., medl. af best. f. Nykøbing nye Tømmerhandel A/S, Nykøbing M., medl. af best. f. Sallingsund Fægefart A/S, Nykøbing M., medl. af best. f. Søren Larsen & Sønner's Skibsværft A/S, Nykøbing M., medl. af best. f. Sammenslutningen af danske Havne s. 1946, gennem en årrække formd. f. Den konservative Kredsorganisation på Mors; formd. f. Nykøbing M. Roklub s. 1940, tildelt Dansk Forening f. Rosport's hæderstegn 1952.

Adr. Vesterbro 83, Nykøbing M.

**Mathiassen, Orla**, oberst (R. 2/2 1957) (H.T.Fo.); f. 19/2 1910 i Århus, søn af købmand Rasmus Mathiassen og hustru Hanne f. Stausgaard; g. 23/11 1940 m. Ruth M., f. Hundevad; kontormedhjælper 1926-28, landvæsenselev 1928-31, premierløjtnant 1937, gennemgaaet hærens officersskole's våbentekniske kursus 1940-43, kaptajnløjtnant 1941, distriktsvicebrandinspektør i Midtjylland 1944-45, batterichef i luftværnsartilleriet 1945, kaptajn i hærens tekniske korps 1946, lærer i våbenkonstruktion v. forsvarsakademiet s. 1946, oberstløjtnant 1952, oberst i forsvarets krigsmaterielforvaltning 1956; studierejser i Europa, U.S.A. og Canada; medl. af Dansk Ingeniørforening 1943, medl. af best. f. Artilleriofficersforeningen 1950-56.

Adr. Malmlosevej 21, Holte.

**Mathiesen, Anton Johannes**, pens. overpolitibetjent (R. 29/1 1956) (H.T.S.); f. 13/3 1890 i Seest, Ribe amt, søn af portør v. D.S.B. Frederik Mathiesen og hustru Anna f. Brink; g. 2/7 1920 m. Anna Valborg M., f. Petersen; udd. v. landbrug, forvalter og bestyrer på forskellige gårde, ansat v. statens straffeanstalt på Christianshavn (ca. 1½ år), politibetjent i Kbhvn.s amts nordre birk 1920, politibetjent i søværnets politikorps 1921, overpolitibetjent i samme 1950, pens. 1955; formd. f. Søværnets Politiforening 1952-55, fl. a. tillidshverv.

Adr. Kindhestegade 3 C, Næstved.

**Mathiesen, Erik Harald Rudolf**, forstander, civilingeniør (R. 17/1 1956); f. 6/2 1901 i Kbhvn., søn af bådebygmester i marinen Harald Mathiesen (R.) og hustru Dagmar Helene f. Berlin; g. 26/5 1928 m. Jeanette M., f. Jørgensen; realeksm. fra Efterslægtsselskabets Skole, Kbhvn. 1917, udd. s. maskinarbejder v. Orlogsværftet's maskinværksteder, Kbhvn. 1917-21, svendeproe m. sølvmedaille, adgs.eksm. t. Polyteknisk Læreanstalt, Kbhvn. 1923, cand. polyt. (maskiningeniør) 1928, videnskabelig assistent v. Polyteknisk Læreanstalt's teknologiske laboratorium, Kbhvn. 1928-35, inspektør v. Kbhvn.s Maskinskole 1935, forstander f. samme 1945; medl. af best. f. Dansk



**A. J. Mathiesen**  
pens. overpolitibetjent  
Næstved



**E. H. R. Mathiesen**  
forstander, civilingeniør  
Kbhvn. Ø.



**H. C. L. Mathiesen**  
bøssesmagermester  
Helsingør



**J. A. Mathiesen**  
pens. lokomotivfører  
Kbhvn.V.

Ingeniørforening's maskiningeniørgruppe 1945-53 og af hovedbest. f. Dansk Ingeniørforening 1949-53, medl. af patentkommissionen s. 1946, medl. af best. f. Maskinistkolernes Studiefond s. 1947, æresmedl. af Norske Maskinistkolelæreres Forening 1949.

Adr. Ved Klosteret 12, Kbhvn. Ø.

**Mathiesen, Hans Henning**, direktør (R. 11/3 1956) (B.L.II.3.) (Gr.Ph.5.) (N.O.N.4.); f. 2/10 1921 i Hornsyld, Nebsager sogn, Vejle amt; adm. direktør f. Livsforsikringsselskabet Danebroge A/S, Kbhvn.

Adr. Grønnevej 253, Virum.

**Mathiesen, Harry Carl Ludvig**, bøssesmagermester (R. 2/2 1954) (H.8.); f. 15/7 1888 i Kbhvn., søn af værkfører v. hærens våbenarsenal Christian Mathiesen og hustru Agnes f. Lund; g. 2/11 1912 m. Augusta M., f. Salomon; udd. s. bøssesmager på hærens våbenarsenal 1903-04, svendeprovve m. sølvmedaille, finmekaniker i K.T.A.S. og i Tyskland 1908-09, bøssesmager på hærens våbenarsenal 1909-13, bøssesmagermester v. 2. regiment, Helsingør 1914-24, v. fodfolkets kornetskole på Kronborg 1924-40 og v. rigspolitiets våbenkontrol 1940-44, driver fortsat privat bøssesmager- og finmekanikervirksomhed i Helsingør; tidl. medlem af best. f. 2. Regiments Underofficersforening; medl. af Odd-Fellow Ordenen i Danmark.

Adr. Sudergade 12, B. Helsingør.

**Mathiesen, Julius Amandus**, pens. lokomotivfører (R. 13/7 1956) (Æt.K.M.); f. 29/7 1886 i Korsør, søn af husmand Mathies Christian Mathiesen og hustru Henriette Augusta f. Kretzschmar; g. 10/11 1911 m. Hansine M., f. Jensen; udl. s. maskinarbejder på Korsør Jernstøberi & Maskinfabrik, Korsør 1906, marinesoldat i panserskibene »Olfert Fischer« og »Peder Skram« 1909, lokomotivfyrbøderaspirant v. D.S.B.s centralværksteder i Kbhvn. 1910, håndværker (fast ansat) v. D.S.B. 1911, lokomotivfyrbøder i Masnedsund 1915, rangerfører i Ringsted (forflyttet efter ansøgning

1925, lokomotivfører i Brande 1928, forflyttet t. Ringsted s. å., forflyttet t. Kbhvn. v. nedlæggelsen af Ringsted maskindepot 1942; formd. f. lokomotivfyrbøderne i Masnedsund; tidl. medl. af Ringsted ligningskommission, tidl. formd. f. Ringsted Andelsboligforening, f. Ringsted Brevueforening og f. Ringsted Haveforening.

Adr. Ny Carlsberg Vej 71, Kbhvn. V.

**Mehlsen, Jens**, fhv. slagteridirektør (R. 16/3 1954); f. 1/5 1885 i Jebjerg, Viborg amt, søn af gårdejer Mehlsen Pedersen og hustru Marie Kirstine f. Simonsen; g. 15/7 1915 m. Astrid Gudrun M., f. Pedersen; ansat på Skive Andelslagteri 1908-17, studieophold i London 1913, direktør f. Sorø Slagteri 1917-26 og f. Slagelse Andelsslagteri 1926-58; formd. f. landsnoteringsudvalget og kontroludvalget t. 1953 og f. andelslagterierne i baconkontrollens dommerudvalg t. 1958; medl. af best. f. Kødfoderfabrikken »Sjælland«, Ortved pr. Ringsted og f. Haslev Træindustri, Haslev, medl. af forretningsudvalget f. Slagteriernes Forskningsinstitut, Roskilde t. 1958.

Adr. Sankt Jørgens Gade 1, Slagelse.

**Meiling, Peter Johannes Christian**, maskiningeniør\* (R. 4/10 1957) (H.T.H.); f. 6/6 1899 i Svendborg; g. 26/9 1926 m. Ellen Elisabeth M., f. Elvers; dimitteret fra Odense Maskinteknikum 1922, tjenstgørende v. kystartilleriet 1922-24, derefter ansat v. hærens tekniske korps (forsvarets krigsmaterielforvaltning), u. verdenskrig II luftværnsleder v. samme (illegalt 1943-45); medl. af hovedbest. f. Ingeniør-Sammenslutningen s. 1940, formd. f. samme 1955-58, medl. af best. f. Dansk Standardiseringsråd, medl. af hovedbest. f. Nordiske Ingeniør-Sammenslutninger (N.I.S.), direktør f. Domus Teknika 1956-58, gennem 25 år ansat v. Kbhvn.s tekniske skoler (aftenkursus), inspektør v. samme 1946-56, medl. af best. f. Foreningen Norden, fl. a. tillidshverv.

Adr. Saltværksvej 154, Kastrup.

\* Maskiningeniør P. J. C. Meiling, Kastrup, er afgået ved døden 7/12 1958.



**J. Mehlsen**  
fhv. slagteridirektør  
Slagelse



**P. J. C. Meiling**  
maskiningeniør  
Kastrup



**F. F. Meilvang**  
direktør  
Randers



**M. L. Melchior**  
overrabbiner, dr. phil.  
Kbhvn.V.

**Meilvang, Frederik Ferdinand**, direktør (R. 23/4 1956); f. 9/7 1891 i Vejle, søn af sadelmagermester Carl August Meilvang og hustru Anna f. Jensen; g. 15/7 1915 m. Mary M., f. Petersen; udd. indenfor eksporthandel, direktør f. Randers Andels-Svineslagteri 1931-57; medl. af Kristrup sogneråd 1938-45.

Adr. Dronningborg Boulevard 73, Randers.

**Melchior, Marcus Lazarus**, overrabbiner, dr. phil. (R. 10/4 1958) (Ty.F.R.F.3<sup>1</sup>); f. 26/5 1897 i Fredericia, søn af redaktør Arnold Melchior og hustru Bertha f. Wallach; g. 23/8 1921 m. Meta M., f. Schornstein; student (Dækker's kursus, Kbhvn.) 1914, rabbinatseksm. (Berlin) og doktorgrad (Königsberg) 1921, rabbiner i Tarnowitz 1921-23, skolebestyrer v. Mosaik Drengeskole, Kbhvn. 1923-25, rabbiner i Beuthen, Øvre-Schlesien 1925-34, bestyrer af Den jødiske Religionskole, Kbhvn. 1934-47, præst f. de dansk-jødiske flygtninge i Sverige 1943-45, overrabbiner og præst v. Det mosaiske Troessamfund i Kbhvn. 1947; formd. f. Det skandinaviske Rabbinerforbund; medl. af best. f. adskillige institutioner og velgørende selskaber; skrevet: Man siger at Jøderne — (1936), Glimt af Jødedommen (1941), Den jødiske Tro (1950), Hagada schel pesach, dansk oversættelse og kommentar (1922, 2. udg. 1951), Jødedommen i vor Tid (1957), adskillige artikler i videnskabelige og periodiske tidsskrifter; medarbejder v. Illustreret Religions-Leksikon.

Adr. Forchhammersvej 20, Kbhvn. V.

**Meldahl, Knud Axel**, ingeniør, professor (R. 23/1 1956); f. 20/8 1899 i Kbhvn., søn af skibsbygger Knud Georg Meldahl og hustru Anna Frieda f. van Bargaen; g. 4/7 1932 m. Martha M., f. Christie; udgået fra Eidgenössische Technische Hochschule, Zürich, ansat v. A.S.E.A., Västerås og S.T.A.L., Finspong, Sverige 1922-30, ansat v. Brown Boveri, Baden, Schweiz 1930-48, professor i maskinlære v. Danmarks tekniske Højskole 1948; medl. af Akademiet f. de tekniske Videnskaber 1953.

Adr. Erichsensvej 4, Gentofte.

**Mengel, Knud Bothmann**, fabrikant (R. 18/11 1954); f. 4/8 1884 i Kbhvn., søn af købmand Viggo Mengel og hustru Marie f. Bothmann; g. 5/6 1948 m. Elisabeth M., f. Andersen; præliminæreksm. 1900, købmandslærling i firmaet Emil Andresen, Kerteminde og i firmaet W. Strøyer & Co., Hamburg, ansat i A/S Brandt's Klædefabrik, Odense 1904, udd. på væveskoler i Tyskland og Holland, i I. G. Farbenindustrie's fabrikker i Elberfeld og Ludwigshafen og i klædefabrikker i England, Belgien, Tyskland og Ungarn 1906-09, direktør i A/S Brandt's Klædefabrik, Odense 1910-55; tysk konsul 1922-39; medl. af best. f. Odense Handelsstandsforening 1926-28, af hovedbest. f. Deutsche Handelskammer in Dänemark 1937-40 og af best. f. De fynske Købstæders Brandforsikring af 1850 s. 1949, næstformd. s. 1956.

Adr. Filosofgangen 23, Odense.

**Metz, Henri**, direktør (R. 8/10 1957); f. 22/6 1909 i Kbhvn., søn af grosserer S. Metz og hustru Signe Margrethe f. Nielsen; g. 31/12 1938 m. Svea Ingeborg M., f. Lindsjö; student (Rungsted) 1928, cand. jur. 1934, sekretær i landbrugsministeriet s. å., fuldmægtig 1942, ekspeditionssekretær 1946, chef f. eksportlicenskontoret 1950, kontorchef 1956, direktør f. statskontrollen m. mejeriprodukter og æg m.m. 1958; sekretær f. medicinalnævnet 1942-46, f. det ministerielle lægelig-veterinære hygiejneudvalg 1946-58 og f. gødningsnævnet 1946-51, landbrugsministeriet's repræsentant i forskellige eksportudvalg 1944-50, desuden medl. af og formd. f. fl. a. udvalg u. landbrugsministeriet.

Adr. Gl. Kongevej 174, Kbhvn. V.

**Meyer, Svend Oscar**, grosserer (R. 23/2 1955); f. 9/9 1898 på Frdbg., søn af grosserer Fritz Oscar Meyer og hustru Ingeborg f. Ingerslev Abel; g. 12/10 1923 m. Ella M., f. Boesen; student 1917, indtrådt i faderens firma: Oscar Meyer, isenkram & køkkenudstyr en gros og en detail, Frdbg. 1922, medindehaver af samme 1930, eneindehaver 1957; medl. af best. f. Isenkrammerforeningen i Kbhvn. 1933-40, formd. f.





**H. Metz**  
direktør  
Kbhvn.V.



**S. O. Meyer**  
grosserer  
Kbhvn. F.



**B. Michaelsen**  
pens. sparekasse-  
medhjælper  
Haderslev



**H. P. Michelsen**  
postmester  
Korsør

samme 1945-55, medl. af repræsentantskabet f. Folkebanken f. Kbhvn. og Frdbg.  
Adr. C. N. Petersens Vej 25, Kbhvn. F.

**Michaelsen, Bertel**, pens. sparekassemedhjælper (R. 9/9 1955) (Ty.J.K.2.); f. 24/4 1882 i Kastvra, Haderslev amt, søn af gårdejer Christian Michaelsen (R.) og hustru Maren f. Hummelhof; g. 27/9 1912 m. Anna Kjestine M., f. Fuglsang; udd. i manufaktur, aftjent værnepligt v. regiment »Königin«, Sønderborg 1904-06, frekventeret Lübeck Handelsskole, sammen m. købmand Lausen Holm grundlagt manufakturforretning i Haderslev 1910, udtrådt af firmaet og grundlagt strømpefabrik i Haderslev 1912, deltaget i verdenskrig I (på vestfronten) 1914-18, påny grundlagt strømpefabrik i Haderslev 1919, afhændet samme 1922, inspektør f. Arbejdsgivernes Ulykkesforsikring G/S, Kbhvn., sparekassemedhjælper i Haderslev Amts Sparekasse 1934, pens. 1957; u. besættelsen deltaget i modstandskampen; kasserer og sekretær i Skydeselskabet af 1857, Haderslev 1909-20, stifter af Haderslev Skytteforening 1920, formd. f. samme 1922-27, formd. f. Haderslev Amts Skytteforeninger 1930-54, formd. f. De sønderjydske Skytteforeninger 1932-52, medl. af best. og af forretningsudvalget f. Sønderjydske Idrætsforening 1932-52, delegeret i De danske Skytte-, Gymnastik- og Idrætsforeninger s. 1936, medl. af og skydeleder i hjemmevernet s. 1950, medl. af udvalget f. oprettelse af Idræthøjskolen i Sønderborg, tildelt De danske Skytte-, Gymnastik- og Idrætsforeninger's fortjenstmedaille i guld 1951, æresmedl. af Haderslev Skytteforening s. 1954; næstformd. i afstemningsudvalget f. 1. distrikt 1920, tilforordnet Haderslev byråd vedr. indkvartering v. afstemningen 1920, sen. tilforordnet vedr. udsmykningen v. kongemodtagelserne, medl. af Haderslev skolekommission 1938-45, medl. af skolenævnet v. Sankt Severin Skole, Haderslev 1938-45, kasserer og sekretær i D.S.K. f. Haderslev østeramt s. 1952, kasserer i D.S.K. f. Haderslev by s. 1956.

Adr. Hiort Lorenzens Vej 8, Haderslev.

**Michaelsen, Mathias Kjeldsen**, chefarkitekt (R. 23/10 1954); f. 29/1 1900 i Gedsted, Viborg amt, søn af sognepræst J. Michaelsen og hustru Karen Kirstine f. Pedersen; g. 4/6 1924 m. Elisabeth M., f. Pagh; ansat h. arkitekt, palæforvalter Carl Harild, Kbhvn. 1924-28, tildelt den Neuhausenske præmie 1925, afgang fra Kunstakademiet, Kbhvn. 1929, tildelt akademiets stipendium s. å., ansat på professor Edvard Thomsen's tegnestue, Kbhvn. 1929, leder af F.D.B.s arkitektkontor s. å.; medl. af handelsministeriet's byggenævn 1940-47, medl. af best. f. Dansk almennyttigt Boligselskab s. 1943 og af best. f. Hovedstadens almennyttige Boligselskab, f. Rødovre almennyttige Boligselskab og f. Kollektivhuset »Høje Søborg«; medl. af forskellige udvalg vedr. undersøgelse af bygge-, bolig- og bosætningsforhold og af udvalg vedr. byggeri f. landbruget; medarbejder v. Bogen om Bosætning, Hvad Familien bør vide, Projektering og Bygning af Fabrikker, Landbrugets Byggeri og Håndbog f. det mindre Landbrug.

Adr. Drosselvej 27, Kbhvn. F.

**Michelsen, Hans Peter**, postmester (R. 14/6 1957); f. 24/4 1894 i Hobro, søn af manufakturhandler Albert Carl Michelsen og hustru Christiane Charlotte Kirstine f. Nielsen; g. 31/3 1931 m. Elisabeth Johanne M., f. Bendixen; privat medhjælper v. Hobro Telegrafstation 1910, telegrafmedhjælper i Fredericia 1913, assistent i generaldirektoratet f. telegrafvæsenet 1919, overassistent i generaldirektoratet f. post- og telegrafvæsenet 1934, postkontrollør i Sønderborg 1939, postmester i Korsør 1949.

Adr. Fjordvænget 21, Korsør.

**Michelsen, Johan Gunnar**, maskinkaptajn (R. 9/5 1956) (H.T.S.).

Adr. Camilla Nielsens Vej 2, Kbhvn. F.

**Michelsen, Jørgen Anton Henrik Ulrich**, hof- og ordensjuvelér, mag. art. (R. 28/6 1958); f. 27/3 1912 i Kbhvn., søn af hof- og ordensju-





**J. A. H. U. Michelsen**  
hof- og ordensjuvelér,  
mag. art.  
Trørød pr. Vedbæk



**O. P. P. Michelsen**  
politiassistent  
Århus



**A. Mikkelsen**  
værkmester  
Kbhvn. Valby



**E. H. C. Mikkelsen**  
postmester  
Kbhvn. Ø.

velér, kaptajn Poul Ulrich Michelsen og hustru Margarete f. Eisenach; g. 29/9 1942 m. Mette Laub M., f. Faaborg; student fra Øster Søgades Gymnasium, Kbhvn. 1930, mag. art. (kunsthistorie) 1938, håndværksmæssig og merkantil uddannelse i ind- og udlandet, medindehaver af firmaet A. Michelsen, kgl. hofjuvelér, Kbhvn. 1943, eneindehaver 1957, ordensjuvelér s. å.; medl. af Studenterforeningen's seniorat 1931-33, formd. f. Dansk Guldsmedemesterforening 1946-47, næstformd. i Guld- og Sølvvarefabrikantforeningen s. 1947, formd. f. Guldsmedehøjskolen's skolekomité s. 1951, medl. af best. f. Den Permanente Udstilling f. dansk Kunsthåndværk og Kunstindustri, Kbhvn. 1945-52, medl. af best. f. Selskabet f. Kunsthåndværkerskolen s. 1947, formd. f. samme s. 1950, medl. af best. f. Landsforeningen Dansk Kunsthåndværk s. 1948, formd. f. sammes retsudvalg s. 1953, medl. af arbejdsudvalget f. Guldsmedefagets Fællesråd s. 1948, medl. af komitéen f. udstillingen: Dansk Silver 1900-50 på Nationalmuseet, Stockholm 1950 og f. udstillingen: Moderne dansk Sølv i Paris 1955, medl. af revisionsudvalget f. de danske kongers kronologiske samlinger på Rosenborg, Kbhvn. s. 1954.

Adr. Rønnebærvej 6, Trørød pr. Vedbæk.

**Michelsen, Ole Peter Pagh**, politiassistent (R. 21/3 1958); f. 27/12 1897 i Skibby, Frederiksborg amt, søn af målerkontrollør Carl Christian Leonhard Ferdinand Michelsen og hustru Jenny Annette f. Pagh; g. 11/12 1921 m. Karen Marie M., f. Pedersen; udd. s. frisør, frisørsvend i U.S.A. 1914-17, aftjent værnepligt 1919, ansat i Århus kommunale politikorps 1920, inspektionsbetjent 1936, overpolitibetjent 1939, politiassistent af 2. grad 1943, politiassistent af 1. grad 1956 (tjenestested: Århus), anklagerepræsentant i politisager s. 1939.

Adr. Søndre Ringgade 16, Århus.

**Mikkelsen, Anton**, værkemester (R. 10/8 1957); f. 5/12 1894 i Holbæk, Randers amt, søn af togfører Ludvig Mikkelsen og hustru Jensine f. Sø-

rensen; g. 18/6 1938 m. Agnes M., f. Madsen; udl. s. maskinarbejder i A/S Frichs, Århus 1914, svend i Kbhvn. og i lærevirksomheden, drejer v. D.S.B., Århus 1921, værkemester v. D.S.B., Kbhvn. 1931; kasserer f. smedene i A/S Frichs, Århus 1920-21.

Adr. Kjeldsgårdsvej 16, Kbhvn. Valby.

**Mikkelsen, Emil Helfred Christian**, postmester (R. 14/10 1955); f. 23/3 1899 i Middelfart, søn af postpakmester Niels Jørgen Mikkelsen og hustru Maren f. Hansen; g. 29/5 1924 m. Inger Bodil M., f. Pallesen; realeksm. 1915, ansat i postvæsenet s. å., postassistent i Kbhvn. 1921, assistent i generaldirektoratet f. post- og telegrafvæsenet 1934, overassistent 1937, postkontrollør 1941, generaldirektoratet's hovedarkivar 1943-45, overpostkontrollør v. omkarteringspostkontoret i Kbhvn. 1945, postmester v. Kbhvn.s pakkepostkontor 1954; medl. af best. f. Den konservative Vælgerforening f. Kbhvn. og Frdbg. 10. kreds 1929-33, formd. f. 15. kreds 1940-48 og f. 17. kreds s. 1948, medl. af hovedbest. f. Den konservative Vælgerforening f. Kbhvn. og Frdbg. s. 1940, medl. af repræsentantskabet f. Det konservative Folkeparti s. 1940, medl. af Kbhvn.s borgerrepræsentation s. 1953, medl. af best. f. Dansk Post- og Telegrafmuseum s. 1943 og f. Kbhvn.s Bymuseum s. 1954, medl. af best. f. Kbhvn.s Radioklub s. 1953, medl. af repræsentantskabet f. Kbhvn.s Idrætspark og f. Amagerbanen, medl. af civilforsvarskommissionen f. Stor-Kbhvn. s. 1956; litterære arbejder: Danmarks Postretigheder i Hamburg og Lübeck (1933), Dansk Post- og Telegrafmuseum (1933), redaktør af Post- og Telegrafmanakken 1934-38, af Årbog f. Menighedsrådene 1931-38 og af Årbog f. Det danske Post- og Telegrafvæsen s. 1941, medredaktør af Kommunal Årbog s. 1930, medredaktør af og medarbejder v. en række personalhistoriske værker.

Adr. Vennemindevej 28, Kbhvn. Ø.

**Mikkelsen, Ernst Marius Aage**, valdhornist (R. 20/4 1954); f. 24/10 1896 i Kbhvn., søn af repræsentant Albert Petersen Mikkelsen og hustru Ane



**E. M. Aa. Mikkelsen**  
valdhornist  
Vanløse



**M. Mikkelsen**  
sognefoged, strandfoged  
Selde pr. Roslev



**P. E. Mikkelsen**  
direktør  
Søborg



**K. H. A. Millech**  
arkivleder  
Kbhvn. NV.

Jensine f. Jensen; udl. s. møbelpolstrer i firmaet Michaelsen & Søn, Holbæk 1914, modtaget undervisning h. overhornblæser v. 8. regiment's musikkorps (Roskilde) Carl Honoré, aftjent værnepligt v. samme regiment, modtaget undervisning (valdhorn) h. kgl. kapelmusikus Alfred Rasmussen 1918, ansat i Kbhvn.s filharmoniske orkester (i Tivoli's koncertsal) 1923-26, elev på Det kgl. danske Musikkonservatorium, Kbhvn. 1925, 1. valdhornist i statsradiofonien (efter forudgående konkurrence) 1926, tildelt statsradiofonien's studielegat 1934, studeret valdhornspil h. herzog. kammervirtuos Fritz Muth, Meiningen, Thüringen 1934 og 1935.

Adr. Jyllingevej 4, Vanløse.

**Mikkelsen, Hans Christian**, postmester\* (R. 15/12 1954); f. 11/8 1886 i Ærøskøbing.

Adr. Posthuset, Holte.

\* Postmester H. C. Mikkelsen, Holte, er afgået ved døden 17/9 1956.

**Mikkelsen, Hans Skovbølling**, gårdejer (R. 14/9 1956); f. 26/7 1894 i Hårup, Føvling sogn, Skanderborg amt, søn af gårdejer, sognerådsformd., folketings- og landstingsmedl. Mikael Mikkelsen og hustru Karen f. Sørensen; g. 29/11 1923 m. Birgitte M., f. Mortensen; udd. v. landbrug h. faderen, frekventeret Ale Efterskole (2 semestre), Ryslinge Folkehøjskole 1916-17, Korinth Landbrugsskole 1919-20, Dalum Landbrugsskole 1921 og Vestbirk Højskole 1922-23, studierejser t. Tyskland (1918), Schweiz (1953), Italien (1955), Israel, Libanon, Syrien, Transjordanien og Egypten (1956), medhjælper bl. a. h. faderen 1922, overtaget fædrenegården 1923; formd. f. Åstruplund Andelsmejeri pr. Brødstrup 1943-53 og f. Horsens Andels-Svineslagteri 1946-48; medl. af Ring-Føvling kommunes sogneråd s. 1924, gennem 25 år sognerådsformd. i Ring-Føvling kommune, medl. af Skanderborg amtsråd s. 1942; formd. f. Venstre i Skanderborg amt og f. Skanderborg Venstre Vælgerforening s. 1940, formd. f. best. f. Brødstrup Amtssygehus s. 1942 og f. Banken f. Brødstrup og Omegn A/S, Brødstrup s. 1943, medl. af fredningsnævnet f. Skanderborg

amt s. 1948, medl. af best. f. Horsens og Omegns Vandkraftanlæg s. 1952, formd. f. Vestbirk og Oplands Højspændingsanlæg s. 1952, medl. af best. f. I/S Skærbækværket pr. Fredericia s. 1952, fl. a. lokale tillidshverv.

Adr. Hårup pr. Brødstrup.

**Mikkelsen, Magnus**, sognefoged, strandfoged (R. 14/5 1955); f. 8/1 1877 i Tødsø, Thisted amt, søn af boelsmand Jens Mikkelsen og hustru Mette f. Jensen; g. 6/11 1903 m. Ane Kathrine M., f. Mortensen (d. 1936); udd. v. landbrug, frekventeret Klankhøj Landbrugs- og Højskole 1908-09, overtaget landejendom i Selde pr. Roslev 1914, afhændet samme 1936; sognefoged og lægdsmand i Selde sogn s. 1926, sideløbende strandfoged s. 1955; medl. af Selde-Åsted kommunes sogneråd 1917-21, kommunekasserer 1918-21, tilsynsm. v. Skive Diskontobank's filial i Selde pr. Roslev.

Adr. Selde pr. Roslev.

**Mikkelsen, Marius Valdemar Michael**, landsretssagfører\* (R. 3/6 1954); f. 13/3 1889 i Gentofte, Kbhvn.s amt.

Adr. Sankt Kjelds Gade 6, Viborg.

\* Landsretssagfører M. V. M. Mikkelsen, Viborg, er afgået ved døden 26/7 1954.

**Mikkelsen, Peder Elias**, direktør (R. 25/9 1954); f. 20/7 1890 i Kbhvn., søn af arbejdsmand Poul Prip Mikkelsen og hustru Marie Christine f. Olesen; g. 5/8 1916 m. Emilie Henriette Zedora M., f. Petersen; udd. i handel, frekventeret Købmandsskolen i Kbhvn., ansat i el-firmaet Axel Schou, Kbhvn. 1904, forvalter 1916, disponent 1919, sammen m. direktør K. Carlsen direktør i A/S Axel Schou, Kbhvn. 1933-40, enedirektør 1940-47, sammen m. direktør P. Selig direktør i selskabet 1947-55; gennem en årrække medl. af best. f. grossistsektionen u. Foreningen af Fabrikanter og Grossister i El-branchen; medl. af Søborg menighedsråd s. 1943, næstformd. i samme s. 1953; medl. af Selskabet De Danske Forsvarsbrødre.

Adr. Nordtoftevej 18, Søborg.



**Aa. E. Modell**  
fhv. skibsmaskinmester  
Rørvig



**N. C. Moesgaard**  
fhv. gårdejer, sognefoged  
Ulfborg



**J. F. G. Mogensen**  
lodsformand  
Nakskov



**S. Mogensen**  
seminarierektor,  
cand. theol.  
Ribe

**Mikkelsen, Søren Christian**, kaptajnløjtnant, gymnastiklærer (R. 29/1 1955) (H.T.S. 1943) (H.16. 1939) (I.K.B m. krone. 1937); f. 10/10 1898 i Pindstrup, Marie Magdalene sogn, Randers amt, søn af gårdejer Peder Mikkelsen og hustru Karoline f. Christensen; g. 9/7 1924 m. Ketty Rigmor M., f. Klausen; mellemskoleeksm., aftjent værnepligt i søværnet 1917-18, korpsartillerist 1918, artillerioverkonstabel 1923, kvartermester af 3. grad 1932, kvartermester af 2. grad 1937, kvartermester af 1. grad 1942, kaptajnløjtnant af specialgruppen 1951.

Adr. Vildandegade 8, Kbhvn. K.

**Millech, Knud Herman August**, arkivleder (R. 23/3 1954); f. 18/4 1890 i Kbhvn., søn af grosserer August Millech; student fra Sankt Jørgens Gymnasium, Kbhvn. 1908, studeret kunsthistorie, elev på Kunstakademiet's tekniske skole, Kbhvn. 1924, overdraget ordningen af den Koch'ske samling af arkitekturtegninger 1926, arkivleder v. Kunstakademiet's bibliotek, Kbhvn. 1946; udgivet forskellige arkitekturhistoriske arbejder.

Adr. Magistervej 52, Kbhvn. NV.

**Milthers, Keld**, statsgeolog, dr. phil. (R. 2/9 1958) (FM<sup>2</sup> m. spænde.); f. 29/4 1907 på Frdbg.; statsgeolog, leder af Danmarks geologiske undersøgelses råstofafd.

Adr. Rymarksvej 4, Hellerup.

**Modell, Aage Edvard**, fhv. skibsmaskinmester (R. 15/7 1957); f. 11/6 1889 i Kbhvn., søn af handskemager Anton Carl Jens Modell og hustru Marie f. Rasmussen; g. 24/11 1915 m. Dagmar Marie M., f. Kjeld; udd. s. maskinarbejder, maskinisteksm. (Kbhvn.s Maskinistskole) 1. del 1909, 2. del 1910, 3. del 1913, sejlet s. maskinassistent 1910-13, underofficer 1913-16, maskinassistent v. D.S.B. 1916, undermaskinmester 1919, skibsmaskinmester 1948, afsked 1957.

Adr. Gl. Hovedskole, Rørvig.

**Moesgaard, Niels Christian**, fhv. gårdejer, sognefoged (R. 16/12 1958); f. 8/2 1884 i Ulfborg,

Ringkøbing amt, søn af gårdejer, sognefoged Bertel Moesgaard og hustru Inger Marie f. Nielsen; g. 22/11 1913 m. Dagmar M., f. Engbjerg; udd. v. landbrug, forrettet militærtjeneste u. 3 konger: Christian IX, Frederik VIII og Christian X, overtaget fødegården: Moesgård, Ulfborg 1914; sognefoged, lægdsmand og giftefoged i Ulfborg sogn s. 1929; gennem 8 år medl. af og næstformd. i kommunalbest. i Ulfborg kommune, gennem 8 år formd. f. den kommunale hjælpekasse i Ulfborg kommune, gennem ca. 30 år tilsynsførende i Ulfborg Sogns Sparekasse, gennem ca. 30 år medl. af best. f. A/S Holstebro Bank's Ulfborg afd., fl. a. tillidshverv.

Adr. Ulfborg.

**Mogensen, Eiler Benedikt**, kontorchef (R. 18/3 1954); f. 5/6 1905 i Astrup, Århus amt, søn af provst M. C. Mogensen og hustru Johanne f. Balslev; g. 5/9 1931 m. Kaja Naischa M., f. Ørum; student fra Odense Katedralskole 1923, cand. jur. 1929, dommerfuldmægtig v. Bregentved-Gissel-feld birk (Haslev) 1929-31, sekretær i undervisningsministeriet 1931, fuldmægtig 1939, ekspeditionssekretær 1945, kontorchef 1953; medarbejder på sagførerkontorer 1931-49, sekretær v. Danmarks Lærerhøjskole 1939-45, studieophold i Canada 1949-50; medl. af best. f. Friskolernes Efterlønskasse, medl. af best. f. Det pædagogiske Selskab 1952-54, medl. af repræsentantskabet f. Danmarks Juristforbund 1953, sekretær f. eller medl. af forskellige kommissioner og udvalg bl. a. undervisningsministeriet's skolehygiejnekommission af 1936 og ungdomsudvalg af 1939, formd. f. prøveudvalget f. optagelse i mellemskolen, f. undervisningsministeriet's udvalg ang. skolebyggeriets rationalisering af 1952 og f. undervisningsministeriet's byggeforskningsudvalg f. skolebyggeriet.

Adr. Gartnerhaven 6, Kgs. Lyngby.

**Mogensen, Janus Laurits Marius**, generalkonsul (R. 1/1 1957) (Chr.X.Fr.M.); f. 9/9 1898 i Mou, Himmerland; direktør f. ingeniørfirmaet M. O. V.,





**A. S. Monberg**  
overlæge, dr. med.  
Klampenborg



**H. V. Mondrup**  
gårdejer  
Bjerringbro



**H. V. Mortensen**  
billetkasserer  
Kbhvn. F.



**J. Mortensen**  
fhv. slagteridirektør  
Hobro

Caracas, Venezuela t. 1958; generalkonsul f. Danmark 1947-58.

Adr. Fitts Village, Barbados, B.W.I.

**Mogensen, Jens Frederik Gunnarsen**, lodsformand (R. 4/10 1955) (Kgl.B.M.2 m. krone. 8/6 1949) (Kgl.B.M.2 m. krone. 25/5 1930); f. 23/11 1890 på Albuen lodsstation, Kappel sogn, Maribo amt, søn af lodsformand Hans Christian Mogensen og hustru Petra Dorthea f. Gunnarsen; g. 19/10 1915 m. Anna Cecilie M., f. Nielsen (d. 1937), g. 9/1 1943 m. Marie Cecilie M., f. Hansen; udd. t. søs, styrmandseksm. 1911, udv. styrmandseksm. 1912, styrmand i D.F.D.S. 1914-19, lods i Nakskov 1919, lodsformand 1955; gennem en årrække medl. af best. f. Dansk Lodsforening.

Adr. Perlestikkergade 20, Nakskov.

**Mogensen, Svend**, seminarirektor, cand. theol. (R. 8/1 1955); f. 7/5 1896 i Astrup, Århus amt, søn af sognepræst, provst Mogens Kristian Mogensen og hustru Martha Johanne f. Balslev; g. 11/4 1933 m. Johanne Augusta M., f. Rosendal; student (Odense) 1914, cand. theol. 1920, timelærer v. Birkerød Statsskole 1921-22, lærer v. Århus Seminarium 1922-47, undervisningsassistent v. Århus Universitet 1939-46, ansat v. Århus lærerhøjskolekursus 1946-47, forstander f. Ribe Statsseminarium 1947, seminarirektor 1959; adskillige kortere ophold i udlandet bl. a. på stipendium v. universitetet i Jena 1930 og på Lysebu v. Oslo 1951; medl. af best. f. Jydsk Selskab f. Historie, Sprog og Litteratur 1928-46, medl. af Universitetssamvirket i Århus s. 1933, medl. af best. f. Dansk Seminarieforening 1946-47, redaktør af Dansk Seminarieblad 1946-54, medl. af undervisningsministeriet's seminarieråd s. 1953, medl. af best. f. Historisk Samfund f. Ribe Amt s. 1956; givet en skildring af barndomshjemmet i serien »Præstegårdsliv« 4. samling (1952).

Adr. Statsseminariet, Ribe.

**Molin, Hjalmar**, kaptajn (R. 2/2 1958); kaptajn af reserven.

Adr. Søndre Jagtvej 48, Hørsholm.

**Møllerup, Einar Amond Wilhelm Angul**, maskinarbejder (R. 2/4 1955) (H.T.S.); f. 15/2 1894 i Kbhvn., søn af kontorassistent på orlogsværftet Halvor Angul Møllerup og hustru Katinka f. Rasmussen; g. 25/9 1921 m. Emilie M., f. Nissen; udl. s. maskinarbejder på orlogsværftet 1913, derefter maskinarbejder i lærevirksomheden.

Adr. Vamdrupvej 36, Rødovre pr. Kbhvn. Valby.

**Monberg, Anthon Sølling**, overlæge, dr. med. (R. 12/2 1955); f. 4/2 1892 i Kbhvn., søn af etatsråd, ingeniør Niels Christensen Monberg og hustru Anthonia f. Sølling; g. 30/3 1918 m. Ingeborg M., f. Kiær; student fra Østre Borgerdydsskole, Kbhvn. 1910, cand. med. 1917, kandidatjævneste v. forskellige kbhvn.ske hospitaler, assistent v. professor Slomann's ortopædiske klinik, Kbhvn. 1919-21, reservelæge v. Randers Amtssygehus 1922-24, assistent og kst. chef f. Rigshospitalet's kirurgiske poliklinik, Kbhvn. 1924-27, reservelæge v. Frdbg. Hospital's kirurgiske afd. 1927-29, assistent h. prosekter på Frdbg. Hospital 1930-31, dr. med. (Om den medfødte Klumpfod og dens Behandling) 1931, assistent v. Samfundet og Hjemmet f. Vanføre, Kbhvn. 1931-33, leder af Sankt Josephs Hospital's ortopædiske afd., Kbhvn. s. 1932, overlæge v. samme 1938, overlæge v. Ortopædisk Hospital's afd. III (Sankt Josephs Hospital), Kbhvn. 1951, konsulent i ortopædiske sygdomme v. Kbhvn.s kommunes hospitaler s. 1938, praktiserende ortopæd i Kbhvn. s. 1932; medl. af Sankt Josephs Hospital's lægeråd 1934, formd. 1950, medl. af best. f. Foreningen af Læger v. katolske Hospitaler 1935, formd. f. Organisationen af danske Ortopæder 1935-46 og 1950-52, stiftet Dansk ortopædisk Selskab 1946, forma. 1946-48, medl. af repræsentantskabet f. Den alm. danske Lægeforening 1946-49, tilforordnet sundhedsstyrelsen's specialistnævn (ortopædi) 1935-39 og påny s. 1956, lægekyndig medl. af best. f. Guildalfondet 1942, medl. af hovedbest. f. Landsforeningen mod Børnelammelse (Polio) 1945, medl. af best. f. Nordisk ortopædisk Forening 1949, korresponderende medl. af American Academy of



Orthopaedic Surgeon 1947 og Miembro Honorio af Sociedad Latino-Americana de Ortopedia y Traumatologia, Montevideo 1951.

Adr. Hvidørevej 63, Klampenborg.

**Mondrup, Hans Vilhelm**, gårdejer (R. 27/9 1958); f. 7/8 1888 i Gullev sogn, Viborg amt, søn af gårdejer Hans Mondrup og hustru Birgitte f. Christensen; g. 19/5 1923 m. Gertrud M., f. Christensen; udd. v. land- og skovbrug, frekventeret Roskilde Højskole 1910 og 1913, overtaget Møllegården, Bjerringbro 1926, gennem årene afstået størsteparten af gårdens jordtilliggende t. byudvidelse; formd. f. Bjerringbro El-værk 1932-54, formd. f. Foreningen af jyske Jævnstrømsværker s. 1935 og f. Foreningen af danske Jævnstrømsværker s. 1937, medl. af Elektricetsrådet s. 1940, medl. af best. f. Danske El-værkers Forening, fl. a. tillidshverv.

Adr. Møllegården, Bjerringbro.

**Mortensen, Aage**, postmester (R. 10/8 1957); f. 9/12 1896 i Vester Brønderslev, Hjørring amt, søn af karetmager Isak Mortensen og hustru Elisabeth Frederikke f. Andersen; g. 7/5 1920 m. Doris Antoinette M., f. Kjær; udg. fra Brønderslev Realskole 1913, derefter ansat i postvæsenet, assistent i Ålborg 1919, i Åbybro 1920 og påny i Ålborg 1929, overassistent 1937, kontrollør i Viborg 1943, overkontrollør 1945, postmester i Holstebro 1951.

Adr. Kirkestræde 3, Holstebro.

**Mortensen, Anders Jørgen**, distriktschef, civilingeniør (R. 25/11 1958); f. 26/8 1900 i Jetsmark sogn, Hjørring amt, søn af købmand Lars Mortensen og hustru Sidsel Marie f. Jørgensen; g. 14/8 1926 m. Inger M., f. Hogaard Andersen; realeksm. fra Åbybro Realskole 1917, cand. polyt. (bygningsingeniør) 1924, ingeniør v. J.T.A.S.s hovedkontor, Århus s. å., forflyttet t. selskabets nordjyske distrikt m. domicil i Ålborg 1925, afdelingsingeniør 1946, distriktschef s. 1952.

Adr. Sannasvej 3, Ålborg.

**Mortensen, Halvor**, afdelingsinspektør (R. 9/5 1956) (H.T.S.); f. 1/5 1897 i Kbhvn., søn af overbrænder Simon Enevold Mortensen og hustru Marie f. Nielsen; g. m. Metha Marie M., f. Jensen, aftjent værnepligt 1917-18, konstruktør på orlogsværftet's tegnestue 1920-46, derefter afdelingsinspektør på orlogsværftet's maskin- og elektroafd.s driftskontor; medl. af best. f. Teknisk Landsforbund, formd. f. samme 1923-45.

Adr. P. G. Ramms Allé 25, Kbhvn. F.

**Mortensen, Harald Valdemar**, billetkasserer (R. 11/10 1956); f. 30/1 1891 i Fredericia, søn af landmand Jørgen Mortensen og hustru Kirstine f. Petersen; g. 29/11 1930 m. Karen Ellen Margrethe M., f. Grandjean; elev v. D.S.B. 1907, trafikassistent 1916, overassistent på Østerport Sta-

tion, Kbhvn. 1933, trafikkontrollør 1946, billetkasserer på Kbhvn.s Hovedbanegård 1947, chef f. østre billetkontor og pladsbestillingen på Kbhvn.s Hovedbanegård.

Adr. Gudenåvej 9, Kbhvn. F.

**Mortensen, Johannes**, fhv. slagteridirektør (R. 28/2 1955); f. 4/10 1894 i Hobro, søn af malermester Otto Mortensen og hustru Charlotte f. Johanson; g. 9/11 1920 m. Emma M., f. Jensen; realeksm. fra Hobro Realskole 1911, kontorelev på Hobro og Omegns Andelsslagteri 1911, bogholder 1919, direktør 1930-58.

Adr. Strandvej 45, Hobro.

**Mortensen, Karl Kristian**, kaptajn (R. 4/10 1956) (H.T.H.); f. 16/3 1898 i Svendborg.

Adr. Frederikssundsvej 366, Brønshøj.

**Mortensen, Karl Vilhelm**, kaptajn (R. 6/7 1956) (H.T.H. 1947); f. 7/12 1900 i Tvis, Ringkøbing amt, søn af gårdejer Niels Peter Mortensen og hustru Maren f. Stensen; g. 12/10 1929 m. Gudrun M., f. Johansen; udd. v. landbrug, aftjent værnepligt 1921, korporal 1922, sergent 1923, officiant 1925, overofficiant 1940, stabsofficiant 1948, kaptajn (R. 6/7 1956) af specialgruppen 1951, kaptajn af specialgruppen 1956; elev på hærens gymnastikskole 1927-28 og på artilleriskydeskolen 1931, lærer v. artilleriets befalingsmandsskoler 1931-32-37-40, u. besættelsen deltaget i modstandskampen 1940-45, forrettet tjeneste v. jydsk-fynske kommando 1945, depotofficer 1955-56, chef f. 3. feltartilleriregiment's personelkontor 1956; gymnastik- og svømmelærer i A.G.F., Århus s. 1932, rejseleder v. olympiaderne 1936, 1948 og 1952, tildelt Århus-Rundskuet's hæderspris f. særlig indsats f. sportsungdommen i Århus 1951.

Adr. Asylgade 9, Århus.

**Mortensen, Kristen Møller**, fhv. gårdejer, sparekassedirektør (R. 23/7 1954); f. 21/12 1880 i Øland sogn, Hjørring amt, søn af gårdejer Anders Mortensen og hustru Else Marie f. Christensen; g. 21/3 1905 m. Karen M. M., f. Jensen (d. 1936), g. 4/5 1939 m. Karen Marie Petrea M. M., f. Christensen; udd. v. landbrug h. faderen, aftjent værnepligt s. dragon i Randers 1902-03, overtaget gården: Langbroeng i Lindholm sogn 1905, overtaget gården: Voldbro i Åby sogn 1906, drevet landejendom i Øland pr. Halvrimmen 1908-47, afhændet samme t. sønnen Ejner Møller Mortensen; sognerådsformd. i Øland kommune 1921-54, medl. af best. f. Øster Han Herreds Sognerådsforening 1921-54, æresmedl. af samme 1954, direktør f. Øland Sogns Sparekasse s. 1938, sognebestyrer f. Hjørring Amts Brandkasse s. 1939, formd. f. Øland-Gjøl Digelaug s. 1946, gennem en årrække statens repræsentant i Øland-Attrup Digelaug.

Adr. Øland pr. Halvrimmen.



**K. M. Mortensen**  
fhv. gårdejer,  
sparekassedirektør  
Øland pr. Halvrimmen



**H. P. Munch**  
købmand  
Neksø



**A. V. M. P.**  
Munch-Petersen  
fhv. lektor, fil. dr.  
Kbhvn. K.



**C. M. Munk**  
fhv. gårdejer, sogne-  
foged  
Bigum pr. Onsild

**Mortensen, Morten Richard**, toldkasserer\* (R. 14/9 1956); f. 21/11 1889 i Kbhvn.  
Adr. Vardegade 23, Kbhvn. Ø.

\* Toldkasserer M. R. Mortensen, Vardegade 23, Kbhvn. Ø., er afgået ved døden 15/2 1957.

**Mortensen, Otto William**, urmager, faglærer (R. 17/1 1956); f. 9/3 1902 i Arby sogn, Holbæk amt, søn af gårdejer Morten Ole Mortensen og hustru Emilie Edvardine Josefine f. Jensen; g. 13/11 1938 m. Inger M., f. Bodholt; urmagerlærling 1916. frekventeret Den danske Urmager-skole. Kbhvn. 1921-22, alm. svendeprøve og udv. svendeprøve (sølvmedaille fra Håndværkerfor-eningen i Kbhvn.), svend 1923-44, opfordret t. at lede værkstedet f. bygning af Jens Olsen's ver-densur 1944; lærer v. Den danske Urmagerskole, Kbhvn. s. 1948; gennem 30 år medl. af best. f. Urmager- og Optikerforbundet, gennem ca. 16 år næstformd. i samme; forfatter t. værket »Jens Olsen's Verdensur«, t. Håndbog f. Urmagere og t. Lærebog f. Urmagerfaget.  
Adr. Borups Allé 11, Kbhvn. N.

**Mortensen, Reinar Friis Lund**, tømrermester, sognefoged (R. 16/9 1955); f. 3/5 1895 i Odense; medindehaver af tømrerfirmaet K. & R. Morten-sen. Tranekær; sognefoged, lægdsmand og strand-foged i Tranekær sogn; pantefoged i Tranekær-Tullebølle kommune.  
Adr. Tranekær.

**Mouritzen, Vilhelm Valdemar**, oberstløjtnant, cand. polyt. (R. 27/5 1958).  
Adr. Vestre Paradisvej 111, Holte.

**Moustgaard, Johannes**, professor, dr. med. vetr. (R. 28/8 1958) (Fi.Fr.4.); f. 26/9 1911 i Silke-borg, søn af missionær Kristian Moustgaard og hustru Johanne Marie f. Henriksen; g. 7/7 1936 m. Marie Høst M., f. Krarup; udd. v. praktisk landbrug, landbrugskandidat 1937, dyrlæge 1943, dr. med. vetr. 1948, assistent v. Den kgl. Veteri-nær- og Landbohøjskole's fysiologiske afd.,

Kbhvn. 1943-47, forsøgsleder v. Landøkonomisk Forsøgslaboratorium's dyrefysiologiske afd. 1947-51, professor i fysiologi og endokrinologi v. Den kgl. Veterinær- og Landbohøjskole, Kbhvn. s. 1951; veterinærofficer i den finske armé u. vin-terkrigen 1939-40; skrevet Lærebog i fysiologiske og kliniske Undersøgelsesmetoder (1944), Om Ernæringens Indflydelse på Nyrens Funktion (disputats 1948) og Lærebog i Fysiologi og Ernæringsfysiologi (1957) samt en række afhand-linger omhandlende fysiologiske emner, medfor-fatter v. Physiology of Reproduction (U.S.A. 1958).

Adr. Hasselvej 20, Vanløse.

**Muchitsch, Adolph Julius**, bankdirektør (R. 18/5 1956); f. 23/2 1894 i Kolding, søn af skatte-inspektør A. Muchitsch og hustru Mette f. Roed; g. 4/5 1917 m. Karen Marie M., f. Jensen; realeksm. 1909, elev og assistent i Horsens Bank A/S, Horsens s. å., fuldmægtig i Herning Hede- og Discontobank A/S, Herning 1916, bogholder i Odder Landbobank A/S, Odder 1918, direktør f. samme 1922; medl. af Odder sogneråd 1932-42, næstformd. f. samme 1936-42, medl. af Odder sogns menighedsråd 1946-54, formd. f. samme 1950-54, medl. af best. f. Hads-Ning Herreders Jernbane A/S s. 1945, formd. f. samme s. 1953, medl. af best. f. De danske Provinsbankers For-ening 1951-58, af repræsentantskabet f. Danske Bankers Fællesrepræsentation s. 1951 og af best. f. Danske Bankers Forhandlingsorganisation s. 1950.

Adr. Rosensgade 93, Odder.

**Munch, Hans Peter**, købmand (R. 15/10 1957); f. 29/4 1903 i Neksø, søn af købmand Hans Vic-tor Munch og hustru Christine Margrethe f. Thuesen; g. 26/8 1933 m. Reine Margit M., f. Borges; realeksm. 1919, udd. i handel i Kalund-borg 1919-23, frekventeret Købmandsskolen i Kbhvn. 1924-25, ansat i kulfirma i Kbhvn. 1925-27, videreudd. i Hamburg 1927-29, prokurist h. faderen i firmaet H. V. Munch, Neksø 1929-32,

bestyrer af samme f. moderen 1932, overtaget firmaet 1938; gennem en årrække formd. f. Nekse Handelsforening, tidl. medl. af Nekse byråd.

Adr. Havnen, Nekse.

**Munch-Petersen, Alfhild Valfrid Mathilda Palmgren**, fhv. lektor, fil. dr. (R. 25/5 1954) (M.I. & A. 25/2 1941) (S.M. pro litt. & art. 12/12 1924) (S.M. Illis quorum meruere labores) (S.N.Mk.); f. 3/6 1877 i Stockholm, datter af rektor Karl Edvard Palmgren og hustru Ida f. Pohl; g. 30/4 1911 m. professor Jon Julius Munch-Petersen (R.D.M.p.p.) (d. 1939); student (Uppsala) 1895, fil. kand. 1901, fil. lic. 1903, fil. dr. 1905, fil. jubeldoktor 1955, lærerinde v. Palmgrenska Samskolan, Stockholm 1896-1907, amanuensis v. Det kgl. Bibliotek, Stockholm 1905-11, borgerrepræsentant (første kvindelige borgerrepræsentant i Sverige) i Stockholm 1910-11, lærer i svensk v. Danmarks Lærerhøjskole 1914-47, v. sammes sommerkursus t. 1959, lektor i svensk v. Kbhvns. Universitet 1916-49, lærer i svensk v. den danske statsradiofoni 1926-54; stifter af og formd. i best. f. Stockholms Barn- og Ungdomsbibliotek 1911-28, medl. af Dansk Kvindesamfund's fællesstyrelse 1914-16, medl. af best. f. Svenska Föreläsningssällskapet i Kbhvn. 1917-37, formd. 1927-37, æresmedl. 1937, medl. af best. f. Dansk Biblioteksforening 1917-19, medl. af best. f. Kbhvns. kommunebiblioteker 1918-36, medl. af best. f. Foreningen »Norden« 1921-29, medl. af Kvinderegensens's eforat s. 1931, formd. 1941-57, medl. af Det danske Selskab 1942, æresmedl. af Sveriges allmänna Biblioteksforening 1950, stifter af foreningen Kvindelige Akademikere 1922; tildelt Tagea Brandt's rejselegat 1935, Gyldendal's boglegat 1941 og Svenska Akademien's æreslegat 1951; udgivet bl. a.: Observations sur l'infinifid dans Agrippa d'Aubigné (1905), Bibliotek och Folkuppfostran (1909), Om Folkuppfostran (1910), Betænkning ang. Ordningen af det svenske Folkebiblioteksvæsen (1911), Titlar och Ämbeten i Sverige och Danmark (1919), Säg mig en svensk bok som jag kan läsa (1941), Fem svenske Forfattere (1942), Karl Edvard Palmgren och hans skola (1955) samt talrige tidsskriftartikler; sammen m. Morten Borup udgivet: Svensk-Dansk Ordliste (1925); sammen m. Ellen Hartmann udgivet: Svensk-Dansk Ordbog, Mindre Udgave (1939, 7. udgave 1959), Svensk-Dansk Lommeordbog (1941, 3. udgave 1945), Farlige Ord og lumse Ligheder i Svensk og Dansk (1944, 2. forøgede udgave 1948), Svenska läsestycken (1945, 2. forøgede udgave 1960), Kortfattet svensk Sproglære (1946, 2. udgave 1959) samt t. brug f. den danske skoleradios svenskundervisning og den svenske skoleradios danskundervisning kommenterende læsehefter og t. brug f. svenskundervisningen f. voksne i den danske statsradiofoni: Svensk I-III (1926-45).  
Adr. Toldbodgade 83, Kbhvn. K.

**Munck, Johan Christian**, kommandørkaptajn (R. 11/3 1956) (N.St.O.31.) (Stb.V.4.); f. 28/12 1917

i Kbhvn., søn af læge Oluf Munck og hustru Bodil f. Jerichau; g. 5/9 1941 m. Inge M., f. Toft Bentzen; student 1936, søløjtnant II 1941, søløjtnant I 1942, kaptajn 1946, orlogskaptajn 1951, kommandørkaptajn 1958; forstander f. søværnets dykkerskole 1948-54, adjutant h. H. M. kongen 1955-58; tildelt Carnegie's belønningsmedaille i bronze.

Adr. Jægersborgvej 46, Lyngby.

**Mundt, Gerda**, forfatterinde\* (R. 12/2 1955) (M. T.Kha.) (Po.F.K.1.); f. 4/9 1874 på Frdbg.

Adr. Biskop Krags Vænge 4, Kbhvn. Ø.

\* Forfatterinden Gerda Mundt, Biskop Krags Vænge 4, Kbhvn. Ø., er afdøet ved døden 16/9 1956.

**Munk, Carl Marius**, fhv. gårdejer, sognefoged (R. 23/9 1958); f. 19/3 1887 i Bigum, Viborg amt, søn af gårdfæster Anton Munk og hustru Kristine f. Frederiksen; g. 21/5 1913 m. Antonette M., f. Laustsen (d. 1942); udd. v. landbrug, frekventeret Vestbirk Højskole 1907-08 og Asmildkloster Landbrugsskole 1912-13, boelsmand i Glenstrup pr. Handest 1913-17, overtaget fødegården i Bigum pr. Onsild 1917, afhændet samme og opført Smingsgård, Bigum pr. Onsild 1919, afhændet gården t. sønnen 1947; sognefoged og lægdsmand i Bigum sogn s. 1928; formd. f. hjælpeekassen i Bigum kommune 1925-29, medl. af tilsynsrådet f. Lindum Sparekasse s. 1928, kasserer f. samme s. 1945, tillidsmd. f. Rinds-Nørlyng Herreders Brandforsikring f. Losøre s. 1934.

Adr. Bigum pr. Onsild.

**Munk-Poulsen, Poul**, stadsskoleinspektør, borgmester (R. 16/9 1954); f. 30/8 1896 i Sønder Vorup, Thisted amt, søn af lærer, folketingsmand Jens Munk-Poulsen og hustru Maren f. Pedersen; g. 30/8 1919 m. Olga M.-P., f. Fjeldsø; lærer, eksm. (Nørre Nissum), frekventeret statens lærerhøjskole, Kbhvn. (2 år), enelærer i Tolstrup v. Løgstør 1922, førstelærer i Hejnsvig 1927, kommunelærer i Herning 1932, viceskoleinspektør 1937, skoleinspektør v. Vestervangskolen, Herning 1949, stadsskoleinspektør 1957; borgmester i Herning s. 1946; medl. af Herning ligningskommission 1937-45, formd. 1945, medl. af Herning byråd s. 1945, medl. af skatterådet f. Herning skattekreds 1946-51, formd. f. Danmarks Viceskoleinspektørforening 1939-48, derefter æresmedl., medl. af hovedbest. f. Danmarks Lærerforening 1940-48, medl. af Ringkøbing amts skoleråd, medl. af best. f. Ringkøbing Amtssygehus, Herning og f. Ringkøbing Amts Arbejdsanstalt, Holstebro, medl. af distriktsudvalget f. hjemmeværnets distrikt Herning, medl. af Den danske Købstadsforening's skoleudvalg og af undervisningsministeriet's gymnasieudvalg.

Adr. Gl. Skolevej 7, Herning.

**Musaeus, Louis Carl Degenkolw**, stationsforstander (R. 12/7 1954); f. 11/7 1894 i Korsør, søn af skibsmaskinmester v. D.S.B. Franz Phillip Eugen Musaeus og hustru Emilie Ferdinandine Christiane f. Degenkolw; g. 22/7 1923 m. Inge-



**P. Munk-Poulsen**  
stadsskoleinspektør,  
borgmester  
Herning



**L. C. D. Musaeus**  
stationsforstander  
Næstved



**H. A. Muus**  
grosserer, konsul  
Odense



**P. Muus**  
ekspeditionssekretær,  
cand. jur.  
Hellerup

borg M., f. Hansen Schou; elev v. D.S.B. (Gørlev) 1910, trafikassistent (Thisted) 1919, overtrafikassistent (Roskilde) 1937, overtrafikkontrolør (Østerport Station, Kbhvn.) 1943, stationsforstander i Korsør 1950, stationsforstander i Næstved 1952.

Adr. Jernbanestationen, Næstved.

**Muus, Hans Arendrup**, grosserer, konsul (R. 21/1 1958); f. 1/7 1916 i Odense, søn af grosserer, vicekonsul Thorbjørn Muus og hustru Rigmor Harriet f. Arendrup; g. 2/12 1945 m. Eva Marianne M., f. Gotthardt; udd. h. købmand L. Larsen, Morud Handelshus, Morud og i firmaerne Elias B. Muus, Odense, Frank Fehr & Co., London og C. Mackprang jr., Hamborg, HA fra Handelshøjskolen i Kbhvn., ansat i firmaet Elias B. Muus, Odense 1939, medindehaver 1940, efter firmaets omdannelse t. aktieselskab direktør i samme 1956, till. medindehaver af firmaet Wilh. R. Maegaard, Odense s. 1940, nederlandsk konsul og britisk vicekonsul i Odense s. 1951; medl. af modstandsbevægelsens Fynsledelse 1943, af Frihedsrådets lokalkomiteé i Odense 1944 og af regionsledelsen i hjemmeværnets region IV 1945-46, medl. af best. f. Elias B. Muus Kerteminde A/S, Kerteminde 1941, f. Elias B. Muus Odense A/S, Odense 1956 og f. A/S Århus Tørreri & Foderfabrik, Århus 1942-50, medstifter af Fyns Reklameforening og medl. af best. f. samme 1942-46, medl. af best. f. Den fynske Handelsdagsskole 1942, f. Fyns Flyveklub 1942-47 (formd. 1945-47), f. Foreningen af danske Kunstgødningsgrossister 1943-55, f. Sammenslutningen af Producenter af kunsttørrede Afgrøder 1944 (formd. 1945-46), f. A/S Odense Finansieringsselskab 1946-56, f. Odense Handelsstandsforening 1947, f. A/S Landbrugets Sprøjtecentral 1949 og f. A/S Det fynske Pakhuskompagni 1950-53, medl. af repræsentantskabet f. Købestævnet og f. Det danske Luftfartselskab A/S 1951, medl. af Kbhvn.s bedømmelses- og voldgiftsudvalg f. korn- og foderstofhandelen 1951, medl. af best. f. A/S De forenede Papirfabrikker 1951 og af tilsynsrådet f. Østifternes Hy-

pothekforening 1952, handelskyndigt medl. af østre landsret 1953, formd. f. Den fynske Handelsstands Centralforening 1953, viceformd. i Provinshandelskammeret 1953-58, formd. 1958, medl. af Den danske Handelsstands Fællesrepræsentation 1953, af best. f. Kraks Legat 1953, af kommissionen angående Storebæltsbroen 1954, af regeringens samordningsudvalg af 14/12 1955, af best. f. A/S Fredericia Cellulosefabrik 1955, f. Erhvervenes Oplysningsråd 1956 og f. Fyns Tidende 1956, af Det internationale Handelskammer's danske komité 1956, af Det internationale Handelskammer's Council 1957 og af best. f. A/S Det Fynske Trælastkompagni 1957, medl. af søretten f. Odense amt 1957, af kommissionen af 1957 om udenrigstjenesten s. 1958 og af valutarådet 1958.

Adr. Chr. Winthers Vej 27, Odense.

**Muus, Poul**, ekspeditionssekretær, cand. jur. (R. 15/12 1954); f. 18/6 1894 i Skanderborg, søn af by- og herredsfuldægtig Holger Muus og hustru Marie Louise f. Paasch; g. 18/11 1919 m. Else M., f. Nyholm; cand. jur. 1919, sekretær i indenrigsministeriet s. å., fuldmægtig i socialministeriet 1934, ekspeditionssekretær 1938, leder af arbejdsministeriets revisionsafd. s. 1947.

Adr. Ryvangs Allé 66, Hellerup.

**Mücke, Billy Otto**, fabrikant (R. 17/5 1954); f. 12/4 1900 i Kbhvn., søn af fabrikant Georg Otto Mücke og hustru Adolphine f. Petersen; g. 18/9 1928 m. Ulla M., f. Bech; udd. i handel, isolatør h. faderen i firmaet G. O. Mücke-Isolering, Frdbg. 1919, prokurist i samme 1923, indehaver af firmaet 1928; udført bl. a. isoleringsarbejder på Amalienborg Slot, Kbhvn. og f. større danske industrivirksomheder; formd. f. Foreningen af Isoleringfirmaer øst f. Storebælt s. 1944, medl. af isoleringsbranchens priskurantudvalg s. 1934, næstformd. i samme s. 1935, repræsentant i Håndværkerforeningen, Kbhvn.

Adr. Grøndalsvej 21, Kbhvn. F.





**B. O. Mücke**  
fabrikant  
Kbhvn. F.



**E. P. Müller**  
pens. amtsrådssekretær  
Broager



**G. G. K. E. Müller**  
fhv. skoleinspektør  
Brønshøj



**A. S. Myrhøj**  
kontorchef, cand. jur.  
Kbhvn. V.

**Müller, Ebba Karen Wica**, skibsreder (R. 7/8 1954); f. 13/1 1891 i Silkeborg, datter af købmand Julius Zahle og hustru Agnes Marie f. Thomsen; g. 11/7 1916 m. overretssagfører Hans Christopher Müller (d. 1925); udgået fra N. Zahle's Skole, Kbhvn., ansat i Privatbanken i Kbhvn. A/S 1909-16, indtrådt i svigerfaderens rederivirksomhed i Thorshavn 1925, overtaget samme 1929; agent f. D.F.D.S. s. 1925; gennem ca. 10 år formd. f. Færøernes Rederiforening, tidl. medl. af best. f. Føroya Fiskaexport, medl. af best. f. Havnar Timburhandil og f. Føroysker Heima-virki.

Adr. Thorshavn, Færøerne.

**Müller, Ernst Paul**, pens. amtsrådssekretær (R. 31/8 1957); f. 22/7 1891 i Sønderborg, søn af landmand J. H. Müller og hustru Mette Kirstine f. Kroul; g. 30/3 1924 m. Amalie Louise M., f. Nielsen; elev på amtskontoret i Sønderborg 1908, indkaldt t. tysk militærtjeneste 1914, deltaget i verdenskrig I 1914-18, herunder forrettet tjeneste v. intendanturen i flåden, hjemsendt 1919, påny ansat u. amtet i Sønderborg 1919, medvirket v. tilrettelæggelsen af folkeafstemningen 1920, efter genforeningen medvirket v. indførelsen af de i kongeriget gældende love og bestemmelser — hovedsagelig af amts- og sognekommunal karakter — i de sønderjydske landsdele samt v. afviklingen af forskellige administrative forhold mellem Danmark og Tyskland, efter at have fungeret som 3. fuldmægtig u. Sønderborg amt forfremmet t. amtsrådssekretær 1928, pens. 1958; gennem årene udført hvervet som sekretær og kasserer i forskellige bestyrelser, kommissioner, nævn og udvalg u. amtet bl.a. amtsskolerådet, amtsskolefondet, amtsbanerne, arbejdsanstalten, amtsmuseet, epidemisygehuset, tuberkulosestationen, medicinalvæsenet og kong Christian X's bro over Allsund m. fl., u. besættelsen endvidere varetaget hvervet som sekretær i amtsbrændselsudvalget, -kornnævnet og -prisudvalget; sekretær, kasserer og regnskabsfører f. den selv-ejende institution Dybbøl Mølle.

Adr. Vesterbakke 28, Broager.

**Müller, Georg Gustaf Knut Ernst**, fhv. skoleinspektør (R. 1/5 1958); f. 2/6 1888 i Kbhvn., søn af malerformand Georg Gustaf Müller og hustru Marie Charlotte f. Tidblad; g. 7/5 1918 m. Ragnhild Carla M., f. Hansen; lærereksm. (Blågård Seminarium) 1912, fast ansat kommunelærer u. Kbhvn.s kommune 1913, skoleinspektør v. Hans Tavsens Gades Skole, Kbhvn. 1933, forflyttet t. Lergravsvejens Skole (nu Sundpark Skole), Kbhvn. 1940; medl. af eksamenkommissionen f. mellemskole- og realeksm. m. v.

Adr. Afløjen 9, Brønshøj.

**Müller, Svend Børge**, landsdommer (R. 12/7 1955); f. 3/5 1911 i Varde, søn af dommer Frederik Vilhelm Müller og hustru Ellen f. Johansen; g. 25/12 1937 m. Eva M., f. Thygesen; student (Esbjerg) 1929, cand. jur. 1936, dommerfuldmægtig i Holstebro s.a., dommerfuldmægtig i Thisted 1947, kst. dommer i vestre landsret 1950, udnævnt 1951.

Adr. Skivevej 41, Viborg.

**Münter, Lorentz**, ritmester (R. 4/10 1956) (N.St. O.3.) (Æt.S.4.); ritmester v. gardehusarregimentet. Adr. Skovvænget 5, Næstved.

**Myrhøj, Arnold Steen**, kontorchef, cand. jur. (R. 7/10 1958); f. 25/4 1899 i Ålborg, søn af oversergent Jens Christian Myrhøj og hustru Ellen Cathrine f. Steen; g. 3/7 1935 m. Ellen Cathrine M., f. Geertsen; student (Ålborg) 1917, assistent i Andelsbanken's Ålborg afd. 1920, cand. jur. 1933, sagførerfuldmægtig 1933-34, sekretær i landsoverskatterådet 1934-38, fuldmægtig i landskatteretten 1938, ekspeditionssekretær 1951, kontorchef 1952; løjtnant af reserven 1923-32.

Adr. Maglekildevej 7, Kbhvn. V.

**Mølgaard, Anders Jensen**, fhv. gårdejer, sognefoged (R. 4/6 1958); f. 13/5 1881 i Sindal, Hjørring amt, søn af husejer Christian Andersen Mølgaard og hustru Maren Kristine f. Mouritsen; g. 30/6 1905 m. Annine M., f. Christensen (d. 1944); udd. v. landbrug, ejer af Søndergaard,



**A. J. Mølgaard**  
fhv. gårdejer, sogne-  
foged  
Bjergby pr. Hjørring



**E. C. F. Mølgaard**  
amtsskolekonsulent  
Hjørring



**F. V. Møller**  
kaptajn  
Rungsted Kyst



**H. S. Møller**  
ambassaderåd, chargé  
d'affaires a. i.  
Athènes

Snevre pr. Hjørring 1912-45; sognefoged og lægdsmand i Bjergby sogn s. 1928; medl. af Bjergby-Mygdal kommunes sogneråd 1921-29, i 2 perioder formd. f. Hovbak Mejeri, gennem en årrække vurderingsmd. t. ejendomsskyld, fl. a. tillidshverv.

Adr. Bjergby pr. Hjørring.

**Mølgaard, Ejnar Christian Frendrup**, amtsskolekonsulent (R. 3/2 1958); f. 17/5 1899 i Øster-Hornum sogn, Ålborg amt, søn af gårdejer Lars Peter Mølgaard og hustru Sørine Dorthea f. Frendrup; g. 1/4 1926 m. Andrea Edith M., f. Madsen; lærereksm. (Ranum Statsseminarium) 1920, ansat v. Bagterp Efterskole (Halvorsminde) pr. Hjørring 1920-21, fast vikar v. Horsens kommunale skolevæsen 1921, andenlærer v. Svenstrup Hovedskole 1921-24, enelærer og sen. førstelærer v. Bagterp Østre Skole pr. Hjørring 1924-46, amtsskolekonsulent f. Hjørring amt s. 1946; kasserer f. Hjørring og Omegns Lærerkreds 1927-30; i perioder medl. af Sankt Hans-Sankt Olai menighedsråd, medl. af Sankt Hans-Sankt Olai sogneråd 1943-54, medl. af Hjørring byråd 1954-58.

Adr. Tørholmsvej 27, Hjørring.

**Møllenbach, Carl Johan**, overlæge, dr. med. (R. 20/12 1957) (M.T.Kha.) (Sv.r.K.2.); f. 5/8 1909 i Kbhvn.; student 1928, cand. med. 1936, embedslægeeksm. 1938, dr. med. 1947; overlæge i sundhedsstyrelsen.

Adr. Marskensgade 10, Kbhvn. Ø.

**Møller, Asger Eyvind Quist**, kontorchef (R. 17/11 1956) (Fi.H.R.3<sup>1</sup>).

Adr. Tårbæk Strandvej 140, Klampenborg.

**Møller, Christian**, blikkenslagermester\* (R. 7/1 1954); f. 11/6 1885 i Nebbelunde sogn, Maribo amt.

Adr. Søndergade 43, Nakskov.

\* Blikkenslagermester C. Møller, Nakskov, er afgået ved døden 15/7 1956.

**Møller, Christian Amelong Rønnelin**, kaptajn-løjtnant\* (R. 9/5 1957) (Stb.M.C.F.); f. 30/1 1900 i Kbhvn.

Adr. Elsdyrsgade 18, Kbhvn. K.

\* Kaptajnløjtnant C. A. R. Møller, Elsdyrsgade 18, Kbhvn. K., er afgået ved døden 12/6 1958.

**Møller, Frederik Vilhelm**, kaptajn (R. 1/10 1954) (H.T.H. 24/12 1945) (H.8. 16/4 1923); f. 3/11 1895 i Hadsund, Ålborg amt, søn af manufakturhandler Peter Vilhelm Møller og hustru Jensine Christiane f. Lund; g. 10/6 1923 m. Ella Aneva M., f. Rostgaard Sørensen (d. 1957); udd. s. isenkræmmer i firmaet D. Lund's Eftf., Kbhvn. 1910-14, frekventeret Købmandsskolen, Kbhvn., rekrut v. 4. bataillon 1914, korporal 1915, sergent af reserven 1916, sergent af linien 1918, officiant 1923, overofficiant 1932, stabsofficiant 1943, korpsofficiant 1946, kaptajn af specialgruppen i flyvevåbnet 1951, afskediget af linien på grund af alder og overført t. reserven 1957; hovedredaktør af »Propel« (medlemsblad f. flyvevåbnets soldaterforening), gennem 10 år medarbejder v. »Soldaten« (tidl. medlemsblad f. den danske soldaterforening i Michigan, U.S.A.).

Adr. Højskolevej 12, Rungsted Kyst.

**Møller, Fritz**, byretsdommer (R. 8/10 1957); f. 27/6 1913 i Dorpat; dommer i Kbhvn.s byret.

Adr. Peblinge Dossering 32 A, Kbhvn. N.

**Møller, Hans Severin**, ambassaderåd, chargé d'affaires a.i. (R. 1/1 1957) (Br.S.K.4.) (F.Æ.L.4.) (Fi.L.3<sup>1</sup>.) (I.F.3.) (N.St.O.3<sup>1</sup>.) (S.Kr.3.) (S.N.3.) (Stb.V.3.); f. 10/1 1918 i Uggerløse, Holbæk amt, søn af læge Kristen Johan Møller og hustru Ebba f. Svane Dam; g. 8/9 1951 m. Ursule M., f. Dufort; student 1936, sekondløjtnant v. garderhusarregimentet 1939, cand. jur. 1945, aspirant i udenrigsministeriet s. å., udnævnt t. sekretær i 5. lønningskl. 1947, attaché 1948, legationssekretær i Moskva s. å., sekretær i udenrigsministeriet 1952, fung. fuldmægtig s. å., udnævnt t. fuldmægtig i 4. lønningskl. 1953, ambassaderåd, chargé d'affa-

ires a.i. i Athen 1958; ministersekretær h. udenrigsministeren 1953-58, deltaget i stats- og udenrigsministerens officielle besøg i Sovjetunionen, Tyskland, Japan, Thailand, Burma, Indien og Pakistan, ledsaget folketingets delegation t. Sovjetunionen 1956.

Adr. Ambassade Royale de Danemark, Philikis Etaireias 15 (Platia Kolonaki), Athènes, Grækenland.

**Møller, Jens**, gårdejer, fabrikant (R. 9/1 1956); f. 25/3 1886 i Haverslev, Hjørring amt, søn af gårdejer Gregers Jensen Møller og hustru Kirstine Jensigne f. Jørgensen; g. 27/2 1925 m. Agnes M., f. Pedersen (d. 1950); udd. v. landbrug bl. a. h. faderen, frekventeret Frederiksborg Højskole 1908-09 og Høng Landbrugsskole 1914-15, iøvrigt deltaget i forskellige landbrugskurser, overtaget fædrenegården: Haverslev Vestergård pr. Bonderup 1917; drevet frøavl s. 1911, indehaver af statsanerkendt svineavlscenter 1945-55; konstrueret kartoffeloptageren »Haverslev« 1949-50, påbegyndt fabrikation af samme 1950; formd. f. Kirkeligt Samfund i Haverslev sogn 1921-22, formd. f. Haverslev Ungdomsforening 1922-28, formd. f. Haverslev landbrugsfaglige Ungdomsforening 1923-29, formd. f. Han-Herredernes Landboforening's planteavlsudvalg 1923-33, medl. af best. og af byggeudvalget f. Fjerritslev Andels-Svineslagteri 1930-45, formd. f. samme 1945-56, medl. af best. f. Han-Herredernes Landboforening 1943-45, formd. f. samme 1945-55, medl. af best. f. Han-Herredernes Plantningsforening 1941-45, formd. f. samme 1945-51, medl. af repræsentantskabet f. Fjerritslev Bank A/S, Fjerritslev s. 1951, fl. a. lokale tillidshverv.

Adr. Haverslev Vestergård pr. Bonderup.

**Møller, Jens Christian**, direktør (R. 25/10 1957) (I.F.2\*) (S.V.3<sup>1</sup>); f. 6/10 1888 i Jerne sogn, Ribe amt, søn af murermester I. C. Møller og hustru Lauretta f. Lausen; præliminæreksm. fra Esbjerg Realskole 1903, maskinisteksm. (Kbhvn.) 1909, ophold i England og Tyskland t. 1913, ansat i elektricitetsfirmaet Axel Schou, Kbhvn. 1915-19, grossererborgereskab 1920, derefter egen forretning i Kbhvn., sen. omdannet samme t. A/S I. C. Møller, Kbhvn., till. adm. direktør f. A/S Det Danske Kølehus Cold Stores, Kbhvn. s. 1939 og f. A/S Cold Stores Holding Selskab, Kbhvn. s. 1943, formd. i best. f. Cold Stores Fond; medl. af best. f. A/S Det Danske Kølehus Cold Stores, Kbhvn., f. A/S Cold Stores Holding Selskab, Kbhvn., f. A/S Det jydsk Kølehus & Isværk Cold Stores, Århus, f. A/S Nordjydsk Cold Stores, Ålborg, f. A/S Fyns Kølehus & Isværk Cold Stores, Odense, f. A/S Sydjydsk Cold Stores, Kolding, f. A/S Randers Kølehus & Isværk Cold Stores, Randers, f. Vestsvenska Kylhusaktiebolaget, Göteborg, f. Sydsvenska Kylhusaktiebolaget, Malmö, f. Aktiebolaget Stockholms Kylhus, Stockholm, f. Aktiebolaget Sundsvalls Fryseri, Sundsvall, f. Aktiebolaget Åhusfryserierna, Åhus, f. A/S Nordisk Fiat,

Kbhvn. og f. A/S Kaj Neckelmann, Kbhvn. m. fl. handelsselskaber, formd. f. best. f. Farum Boligselskab s. 1<sup>o</sup>42, medl. af best. f. Selskabet Fattiges Juleglæde s. 1948, formd. f. samme s. 1951, medl. af best. f. Danmark-Amerika Fondet s. 1955; æresmedl. af Svenska Kyltekniska Föreningen.

Adr. Skolevængets Allé 1, Farum.

**Møller, Jens Jensen**, direktør, civilingeniør (R. 16/9 1954); f. 8/3 1901 i Sattrup, Skanderborg amt, søn af gårdejer Jens Jensen Møller og hustru Marie Oline f. Hansen; g. 23/1 1954 m. Atka M., f. Andresen; student (Horsens) 1919, cand. polyt. (elektroingeniør) 1926, ansat i firmaet Eriksen & Sardeman, Århus 1926 og i firmaet Ladegaard & Co., Odde 1927, ingeniør v. Sønderjyllands Højspændingsværk, Åbenrå 1927, driftsleder v. Sydvestjyllands forenede Elektricitetsværker, Esbjerg 1942, direktør f. I/S Vestkraft, Esbjerg s. 1946; formd. f. Dansk Ingeniørforening's afd. f. Vestjylland 1949-53, f. Foreningen af danske Elværksledere s. 1949, f. Danske Elværkers Forening s. 1958 og f. foreningen ELRA s. 1959, medl. af Akademiet f. de tekniske Videnskaber og af den danske nationalkomité f. World Power Conference s. 1952, medl. af Dansk elektroteknisk Komité s. 1956, medl. af Comité d'Etudes des Centrales Nucleaires u. UNIPEDE s. 1956, medl. af UNIPEDE's Comité de Direction s. 1958, næstformd. i Selskabet f. Atomenergiens industrielle Udnyttelse DANATOM s. 1957; medl. af Elektricitetsrådet s. 1953, medl. af atomenergi-kommissionen s. 1955 og af sammes forretningsudvalg s. 1958, medl. af delegationen f. A/S Kbhvn.s Handelsbank's Esbjerg afd. s. 1959.

Adr. Bakkevej 1, Esbjerg.

**Møller, Jens Nielsen**, pens. politiassistent (R. 7/12 1954); f. 13/1 1889 i Dallerup, Århus amt, søn af gårdejer Martin Jensen Møller og hustru Ellen Kathrine f. Heegaard; g. 5/4 1917 m. Edith M., f. Nedergaard; udd. v. landbrug bl. a. h. faderen, ansat i Silkeborg politikorps 1916, overpolitibetjent 1941, politiassistent af 2. grad 1951, pens. 1954; gennem en årrække medl. af best. og formd. f. Politiforeningen f. Silkeborg-Skanderborg-Odder m. v., medl. af politirådet; medl. af best. f. Silkeborg Garderforening 1927-54, formd. f. samme ca. 1937-54; formd. f. Silkeborg Købstads Sygekasse 1933-43.

Adr. Resenbro.

**Møller, Jens Peter**, kreditforeningsdirektør (R. 3/4 1954); f. 31/7 1892 i Bredebro, Tønder amt; direktør i Jydsk Grundejer-Kreditforening, Herning.

Adr. Sjællandsgade 14, Herning.

**Møller, Jørgen Kisbye**, dommer (R. 19/12 1956); f. 21/5 1915 i Kbhvn., søn af professor, dr. med. Poul Møller; g. 26/6 1944 m. Bodil K. M., f. Jespersen; student 1933, cand. jur. 1939, fung. sekretær i justitsministeriet s. å., politifuldmæg-



**J. Møller**  
gårdejer, fabrikant  
Haverslev Vestergård  
pr. Bonderup



**J. J. Møller**  
direktør, civilingeniør  
Esbjerg



**J. N. Møller**  
pens. politiassistent  
Resenbro



**K. C. C. Møller**  
landmand, sognefoged  
Bjerring pr. Bjerringbro

tig i Tønder 1940-42, fuldmægtig v. Kbhvn.s politis undersøgelseskamre 1942-43, sekretær i justitsministeriet 1943, fuldmægtig 1948, kst. byretsdommer 1949, kst. dommer i østre landsret 1949-50, landsdommer i Grønland 1950, dommer i Kolding byret 1959; forrettet tjeneste v. det danske gesandtskab i Stockholm 1944-45, sekretær h. statsadvokaten f. Sjælland 1945-47, medhjælper h. samme 1946-47, kontorchef i Sydslesvigsk Udvalg 1947-48, tjenstgørende v. dommerembedet i Hørsholm 1956-57; formd. f. Studenterforeningen Heimdal 1943-45, medl. af best. f. Foreningen To Løver 1944-50, formd. 1950, tidl. medl. af Det frie Nord's forretningsudvalg, af Sydslesvigsk Udvalg, af hovedbest. f. Grænseforeningen og f. Foreningen Norden, medl. af Dansk-Frisisk Selskab's styrelse s. 1947 og af best. f. Conseil federal des Minorités et Regions européennes 1949-54, formd. f. studiekredsudvalget f. Grønland 1951-55, medl. af Foreningen Norden's råd s. 1952.

Adr. Kolding.

**Møller, Karl Christian Christensen**, landmand, sognefoged (R. 6/6 1956); f. 2/10 1891 i Bjerring, Viborg amt, søn af sognefoged Peter Christensen Møller (DM.) og hustru Ane Jensine Frederikke f. Bach; g. 13/12 1921 m. Boline M., f. Andersen; udd. v. landbrug, frekventeret Ladelund Landbrugsskole 1912-13, overtaget fødegården i Bjerring 1916, afhændet samme t. sønnen og overtaget et mindre landbrug: Nordenkær, Bjerring pr. Bjerringbro 1948; sognefoged i Bjerring sogn s. 1926, sognerådsformd. f. Bjerring-Mammen kommune 1942-55, gennem en årrække medl. af Bjerring sogns menighedsråd, tillidsmd. f. Viborg Byes og Omegns Sparekasse s. 1933.

Adr. Nordenkær, Bjerring pr. Bjerringbro.

**Møller, Kristian**, forstander (R. 22/12 1954); f. 11/12 1894 i Tyrstrup sogn, Haderslev amt, søn af gårdejer Nis Nielsen Møller og hustru Andrea Rasmine f. Schulz; g. 22/4 1922 m. Eleonora Mathea M., f. Hansen; opvokset i Sønderjylland, udgået fra tysk folkeskole, tysk soldat u. ver-

denskrig I 1914-18, landbrugsskoleophold 1918-19, elev på Landbohøjskolen, Kbhvn. 1919-21, lærer v. Haslev Landbrugsskole 1921-38, sideløbende regnskabs- og planteavlskonulent, forstander f. Hammerum Landbrugsskole og Husholdningsskole s. 1938; formd. f. Det landøkonomiske Driftsbureau, formd. f. De jydsk Landboforeninger's regnskabsudvalg, medl. af best. f. De samvirkende danske Landboforeninger og f. Jydsk Nervesanatorium v. Vejle, gennem 9 år formd. f. Hammerum Herreds Landboforening, tidl. fl. a. tillidshverv.

Adr. Hammerum Landbrugsskole pr. Hammerum.

**Møller, Max Andreas Eskebjerg**, lektor, dr. phil. (R. 21/1 1954); f. 10/12 1894 i Kbhvn.  
Adr. Bagsværdvej 70, Lyngby.

**Møller, Mikael Anholm**, stationsforstander (R. 13/6 1956); f. 12/10 1900 i Nordby, Samsø, søn af fhv. gårdejer, sognefoged Peder Barfred Møller og hustru Marie f. Anholm; g. 11/6 1926 m. Erna M., f. Poulsen; præliminæreksm. 1917, elev v. D.S.B. s. å., assistent 1922, overassistent i Roskilde 1943 og i Århus 1944, overkontrollør i Fredericia 1949, stationsforstander i Fredericia 1952; medl. af Holme-Olstrup kommunes skolekommission 1937-41.

Adr. Jernbanestationen, Fredericia.

**Møller, Niels**, brandforsikringsdirektør (R. 19/1 1955); f. 17/2 1888 i Hodde, Ribe amt, søn af gårdejer Jens Nielsen Møller og hustru Karen f. Pedersen; g. 29/12 1948 m. Maren M., f. Nielsen; udd. v. landbrug m. dertil hørende højskole- og landbrugsskoleophold, ejer af Krarup Søndergård, Tistrup 1915-47, derefter direktør f. og daglig leder af Tistrup m. fl. Sognes Brandforsikring; vurderingsformd. f. Den alm. Brandforsikring f. Landbygninger s. 1931, formd. f. Ribe Amts Garderforening s. 1938.

Adr. Villa »Møllehuset«, Tistrup.





**K. Møller**  
forstander  
Hammerum



**M. A. Møller**  
stationsforstander  
Fredericia



**N. Møller**  
brandforsikringsdirektør  
Tistrup



**P. N. Møller**  
fhv. gårdejer,  
sognefoged  
Tuen pr. Tversted

**Møller, Oscar Bjerrum**, overtelegrafinspektør (R. 14/10 1955); f. 11/11 1902 i Esbjerg, søn af skrædder Henrik Møller og hustru Ane f. Bjerrum; g. 4/5 1928 m. Erna Christine M., f. Christensen; ansat i telegrafvæsenet (Kbhvn.) 1919, telegrafassistent 1925, overassistent i generaldirektoratet f. post- og telegrafvæsenet 1937, fuldmægtig 1940, overkontrollør v. rigstelefonkontoret i Kbhvn. 1947, telegrafbestyrer v. regnskabskontoret f. telegraf og rigstelefon i Kbhvn. 1954, telegrafbestyrer v. hovedtelegrafkontoret i Kbhvn. s. å., overtelegrafinspektør 1956; udover de normerede fagprøver erhvervet radiotelegrafistcertifikat af 1. kl. 1921 og gennemgået forstærkeruddannelse 1934, deltaget i »wheatstone« v. den internationale telegrafkonference i Berlin 1922, forrettet tjeneste på A/S Det Store Nordiske Telegraf-Selskab's kontor i London 1929-30; konsulent f. civilforsvarsstyrelsen s. 1940, medl. af fagprøvekommissionen i post- og telegrafvæsenet s. 1956.

Adr. Rødkildevej 64, Kbhvn. F.

**Møller, Peter Nielsen**, fhv. gårdejer, sognefoged (R. 24/10 1956); f. 6/11 1888 i Øster Tversted, Hjørring amt, søn af husmand Carl Nielsen Møller; g. 9/5 1913 m. Anine Kristine M., f. Hansen; drevet selvstændig landejendom t. 1955, derefter overdraget samme t. sønnen; sognefoged og lægdsmand i Tversted sogn; medl. af Tversted-Uggerby sogneråd og menighedsråd, gennem 28 år medl. af best. f. Tuen Andelsmejeri, gennem 25 år formd. f. samme, kasserer f. Eskær-Slyng Mergelselskab og sen. f. Sørig og Omegns Mergelselskab, kasserer f. Tuen Transformatorforening og f. Gårdbo Sø's Landvindingslaug m. v.

Adr. Tuen pr. Tversted.

**Møller, Rasmus Valdemar Olsen**, overpolitibetjent\* (R. 7/12 1954); overpolitibetjent af 1. grad.

Adr. Gl. Kongevej 179, Kbhvn. V.

\* Overpolitibetjent R. V. O. Møller, Gl. Kongevej 179, Kbhvn. V., er afgået ved døden 22/2 1956.

**Møller, Sigurd Lukas**, dommer (R. 26/7 1955); f. 28/3 1903 i Sønderup, Sorø amt, søn af sognepræst August Møller og hustru Sophie f. Olsen; g. 2/9 1938 m. Ellen Margrethe M., f. Madsen; student (Sorø) 1921, cand. jur. 1928, sagførerfuldmægtig i Kbhvn. og sen. dommerfuldmægtig i Frederikssund 1928, dommerfuldmægtig i Løgstør 1929-31, i Haslev 1931-34 og i Brødstrup 1934-52, dommer i Lysgård herred m. v., Kjellerup 1952; tildelt Fuldmægtigforeningens rejselegat t. studierejse i Norge 1946; Juristforbundets tildlingsmd. i Skanderborg amt 1935-52.

Adr. Østergade 28, Kjellerup.

**Møller, Søren**, politiassistent (R. 1/5 1957); f. 3/11 1890 i Houlbjerg, Viborg amt; g. 8/8 1931 m. Alma Constance M., f. Braathe; t. søs bl. a. s. styrmand i sejl- og dampskibe 1905-20, ansat i Randers kommunale politikorps 1920, overgået t. rigspolitiet m. station i Randers 1938, overpolitibetjent af 1. grad 1943, politiassistent af 2. grad 1956; gennem en årrække medl. af best. f. Randers Politiforening.

Adr. Rosenborg Allé 3, Randers.

**Møller, Victor Emil**, overpostinspektør (R. 27/4 1957); f. 25/8 1902 i Falslev, Randers amt, søn af maskinmester Jens Madsen Møller og hustru Gjertrud f. Pedersen; g. 8/3 1926 m. Ella Margrethe M., f. Heidmann (d. 1939), g. 13/8 1949 m. Ågot M., f. Kjølsest; elev i postvæsenet 1918, assistent 1924, overassistent 1940, kontrollør 1943, overkontrollør 1946, postinspektør 1950, postmester v. Købmagergades Postkontor, Kbhvn. 1955, overpostinspektør v. 4. overpostinspektorat, Ålborg 1959.

Adr. Jernbanegade 4, Ålborg.

**Møller, William Otto**, pens. overpolitibetjent (R. 24/6 1954); f. 21/3 1889 i Helsingør, søn af hus-tømmer Heinrich Julius Møller og hustru Inger Rosine f. Frederiksen; g. 12/12 1920 m. Anna Elisabeth M., f. Ipsen; udd. i murerfaget h. murermester P. O. Christiansen, Kbhvn. 1903-07,



S. L. Møller  
dommer  
Kjellerup



S. Møller  
politiasistent  
Randers



V. E. Møller  
overpostinspektør  
Alborg



V. O. Møller  
pens. overpolitibetjent  
Kbhvn. F.

svendeprov 1907, soldat 1909-10, ansat i Kbhvn.s politi (Svendsgades Politistation) 1912, forflyttet t. Østerbro Politistation, Kbhvn. 1915 og t. Toms-gårdsvejs Politistation (dåværende Hillerødgades Politistation), Kbhvn. 1916, overpolitibetjent af 2. grad 1940, overpolitibetjent af 1. grad 1953; tildidsmd. f. personalet på Hillerødgades Politistation, Kbhvn. 1926-28.

Adr. Ferskenvej 33, Kbhvn. F.

**Møller, William**, baneformand (R. 16/9 1958); f. 12/7 1896 i Arup sogn, Thisted amt, søn af husmand, tømrer Johan Frederik Møller og hustru Kirstine Marie f. Jensen; g. 10/10 1920 m. Else Kristine M., f. Thomsen; udd. v. landbrug, løsarbejder v. Thisted-Fjerritslev Jernbane 1923, baneformd. i Torp 1938, baneformd. i Hundstrup 1940; gennem 4 år gruppeformd. f. baneafd. u. Thisted-Fjerritslev Jernbane; medl. af Øsløs-Vesløs-Arup kommunes sogneråd 1929-38, sideløbende medl. af det kommunale vejudvalg 1929-38, i 2 perioder formd. f. samme, medl. af Thisted skatteråd s. 1940, medl. af Thisted amtsråd 1943-58, gennem en årrække medl. af amtets vej- og sygehusbyggeudvalg, medl. af overtaksationskommissionen f. Hjørring, Thisted og Randers amter, tidl. medl. af best. f. Øsløs-Vesløs-Arup Sygekasse, medl. af kredsbest. f. Socialdemokratiet i Thisted amts 1. valgkreds, gennem 11 år formd. f. samme.

Adr. Hundstrup.

**Møller-Christensen, Peter Vilhelm**, skolelæge, dr. med. (R. 5/7 1957) (D.r.K.M.) (M.T.Kha.); f. 28/6 1903 i Haslev, Sorø amt, søn af højskoleforstander N. C. Christensen og hustru Anne Marie f. Møller; g. 18/2 1930 m. Emmy M.-C., f. Stamer; student (Haslev) 1921, cand. med. 1928, ansættelse v. hospitaler i provinsen og Kbhvn. 1928-32 og 1938-39, praktiserende læge i Hillerød 1932-38, dr. med. 1938, praktiserende læge i Roskilde 1939-56, privatdocent 1941, læge v. plejestiftelse f. kronisk syge og v. Roskilde Alderdomshjem samt skolelæge; medl. af best. f. Dansk medi-

cinsk-historisk Selskab; medl. af best. f. Dansk Røde Kors' Roskilde afd. 1939, næstformd. 1944, formd. 1945-56, Dansk Røde Kors-udsending t. Budapest 1956; deltager i 1. europæiske rheumatolog-kongres i Kbhvn og Århus 1947, i 6. internationale leprolog-kongres i Madrid 1953, i antropolog-kongres i Freiburg im Breisgau, i leprolog-kongres i Rom og i nordisk rheumatolog-kongres i Lund 1956; korresponderende medl. af Dansk Odontologisk Selskab 1954 samt af Svenska Läkaresällskapet's medicinhistoriska sektionen 1955; tildelt Medalla Commemorativa del VI Congreso International de Leprologica af Orden Hospitalaria de San Lazaro de Jerusalem 1955; påbegyndt udgravningerne af Æbelholt Kloster v. Hillerød 1935, sammen m. Nationalmuseet foretaget medicinsk-arkæologiske undersøgelser samt forestået en systematisk skeletundersøgelse af hele klostertomten 1941-57, deltaget i oprettelsen af Æbelholt Klostermuseum samt indrettet sammes osteologiske afd. og studiesamling (overdraget t. Nationalmuseet 1957); påvist Næstved Sankt Jørgensgård tomt i Åderup v. Næstved 1948 samt foretaget undersøgelser af de spedalske skeletter her 1950, 1951 og 1957; påvist Spejlsby Sankt Jørgenskirke på Møen 1956; tildelt Thorvald Madsen's Hæderslegat 1958; skrevet: The History of the Forceps (disputats 1938), Sankt Vilhelms Kapel (1939), Om kirurgisk Behandling af den galliske Syge i Danmark før 1550 (1940), en prisbelønnet afhandling Sygdomstilfælde og -Symptomer i den danske Middelalder (1941), Middelalderens Lægekunst i Danmark (1944), Æbelholt-Studier (1949), Bibelens Dyreliv sammen m. K. E. Jordt Jørgensen (1952, svensk og hollandsk udgave 1957), Mennesket — et Himmelvæsen under Anklage (1952), Ten lepers from Næstved in Denmark (1953), Bogen om Æbelholt Kloster (1958) samt flere mindre medicinsk-historiske afhandlinger og afhandlinger om udgravningen af Næstved Sankt Jørgensgård (1951), sammen m. Ove Brinch foretaget undersøgelser over forholdet mellem tandlidelser og rheumatiske ledlidelser i middelalderen på basis af skeletfundene i Æbel-



**P. V.**  
**Møller-Christensen**  
skolelæge, dr. med.  
Roskilde



**O. C. Mønsted**  
fhv. fyrmester  
Kbhvn. V.



**E. Mørch**  
apoteker  
Vanløse



**C. Nansen**  
kontorchef  
Charlottenlund

holt og Øm klosterruiner og sammen m. Poul Møller publiceret flere arbejder over patologiske skeletter fra Æbelholt Kloster, redaktør og medicinsk-historisk medarbejder v. Finsen-Instituttet's 50-års jubilæumsskrift (1946), medicinsk-historisk medarbejder v. Den lille Salmonsens (1939-40), v. Raunkjærs Konversations-Leksikon (1948) og v. Kulturhistorisk Leksikon f. Nordisk Middelalder (1957).

Adr. Klosterengen 15, Roskilde.

**Mønsted, Otto Christian**, fhv. fyrmester (R. 2/4 1956); f. 15/12 1887 i Ålborg, søn af organist Niels Mønsted og hustru Mathilda f. von Hinsch; elev i skoleskibet »Georg Stage« 1902, sejlet m. engelske sejskibe i oversøisk fart 1902-09, skibsfører-eksm. (Ålborg) 1909, reserveløjtnant i marinen 1912, genindkaldt t. sikringsstyrken 1914-19, hospitalsforvalter på Ålborg Kommunehospital 1912-14, fyrrassistens på Blåvandshuk, Skjoldnæs og Vesborg fyr 1919-27, fyrrmester af 2. grad på Hyldekrog og Vesborg fyr 1927-48, fyrrmester af 1. grad på Stevns Fyr 1948-57; u. besættelsen startet modstandsbevægelsen på Samsø, nedkastningschef u. samme, sen. startet Samsø Hjemmeværnsforening, leder af samme, startet Samsø Marineforening 1942, formd. f. samme 1942-44.

Adr. Hostrups Have 56, Kbhvn. V.

**Mørch, Edvard**, apoteker (R. 22/5 1958); f. 27/12 1897 i Ålborg, søn af fabrikant, cand. pharm. Lars Otto Carl Mørch og hustru Cecilie Elisabeth f. Bruun; g. 12/5 1925 m. Margrethe Kirstine M., f. Rasmussen-Brinth; student fra Ålborg Katedralskole 1916, cand. pharm. 1922, provisor på Christianshavns Apotek og på Griffenfeld Apotek — begge Kbhvn., farmaceutisk visitator u. sundhedsstyrelsen 1937, apoteker på St. Vibenshus Apotek, Kbhvn. 1946; kasserer i Dansk Farmaceutforening's Kbhvn.s kreds 1927, næstformd. i samme s. 1929, formd. s. 1932, redaktør af Farmaceutisk Tidende 1933-36, medl. af best. f. Pladsledighedsfonden s. 1932, næstformd. i samme 1935, formd. 1936, medl. af best. f. Farmaceu-

ternes Pensionskasse 1935, næstformd. i samme 1937-39, medredaktør af Dansk Farmaceutforening's årbog 1935-37, censor v. den farmaceutiske kandidatexm. 1948; medl. af Rotary International 1948.

Adr. Grøndals Parkvej 96, Vanløse.

**Mørck, Wilhelm Bartholin Phaff**, toldvagtmeister (R. 11/4 1957).

Adr. Bergthorasgade 1, Kbhvn. S.

**Nansen, Cyril**, kontorchef (R. 11/5 1954); f. 22/2 1905 i London, søn af afdelingschef v. D.S.B. Immanuel Johannes Nansen og hustru Christa f. Jacobsen; g. 26/5 1932 m. Elise N., f. von Freisleben; student fra Sankt Jørgens Gymnasium, Kbhvn. 1924, cand. polit. 1931, fung. sekretær i Kbhvn.s magistrats 3. afd. 1931, i landsoverskatteretten 1932 og i ministeriet f. offentlige arbejder 1935, sekretær 1938, fuldmægtig 1942, ekspeditionssekretær 1946, kontorchef i luftfartsdirektoratet 1946, sekretær h. ministeren f. offentlige arbejder 1939-40 og 1943-46.

Adr. Kollegiehaven 5, Charlottenlund.

**Naver, Rasmus Peder Pedersen**, forlagsboghandler (R. 23/2 1955); f. 12/6 1894 i Nørre Alslev, Maribo amt, søn af gårdejer Jens Peder Pedersen Naver og hustru Maren f. West; g. 1/9 1929 m. Christine N., f. Petersen; udd. i Thierry's Boghandel, Nakskov 1910-14, medhjælper h. Kristian F. Møller, Århus 1914, fuldmægtig i Steen Hasselbalch's Forlag, Kbhvn. 1918, leder af Gylvendal's sortimentsboghandel, Kbhvn. 1919, ansat i boglader i San Francisco, Pasadena og New York 1923-27, derefter virksomhed som pressesekretær og udstillingsarrangør, sekretær v. kunstnersammenslutningen Grønningen og leder af dennes årlige udstillinger 1928-58, æresmedl. af sammenslutningen 1958, forretningsfører f. kunstnergruppen Danske Tegner, etabl. eget forlag 1931.

Adr. Kastelsvej 30, Kbhvn. Ø.



**R. P. P. Naver**  
forlagsboghandler  
Kbhvn. Ø.



**M. M. de Neergaard**  
kammerherreinde  
Førslevgård pr. Fugle-  
bjerg



**Aa. Nielsen**  
gårdejer, sognefoged  
Øksendrup



**A. C. Nielsen**  
murermester, sognefoged  
Kløvborg

**Neergaard, Anders Nikolaj**, direktør, dr. techn. (R. 16/5 1957); f. 7/8 1900 i Struer; adm. og tekn. direktør f. A/S Toms Fabrikker, Kbhvn.  
Adr. Sølystparken 13, Klampenborg.

**de Neergaard, Marie Munk**, kammerherreinde (R. 22/6 1957) (M.T.Kha.) (Sv.C.F.F.M.2.); f. 21/5 1899 i Porsgrund, Norge, datter af maleren Johannes Wilhelm og hustru Johanne Marie f. Kløcker; g. 20/4 1920 m. godsejer, kammerherre, hofjægermester Wenzel de Neergaard; næstformd. i Danske Kvinders Beredskab 1950, landsformd. 1951, næstformd. i Civilforsvarsforbundet 1953, medl. af civilforsvarsrådet 1953.  
Adr. Førslevgård pr. Fuglebjerg.

**Nehammer, Julius Johannes Andreas**, værk-  
mester (R. 2/4 1954) (H.T.S.); værk-  
mester v. søartilleriet.  
Adr. Smallegade 50, Kbhvn. F.

**Nepken, Johan Dobi**, rentier (R. 27/4 1955); f. 21/3 1870 i Nakskov; g. 10/11 1945 m. Claire N., f. Nielsen; murermester og entreprenør i Johannesburg (20 år), bosat i Nairobi s. 1912; opført adskillige prominente bygninger i Nairobi bl. a. Theatre Royal; æresmedl. af Dansk Forening f. East-Africa, medl. af Old Pioneers Club og af The Adventures Club of Denmark.  
Adr. P. O. Box 3656, Nairobi, Kenya.

**Netterstrøm** (f. Pedersen), **Karen**, økonomisk konsulent (R. 4/9 1954); f. 29/5 1910 i Kbhvn.  
Adr. Strandagervej 1, Hellerup.

**Neydig, Herman Oluf**, togrevisor (R. 18/8 1955).  
Adr. Enghavevej 112, Kbhvn. SV.

**Nicolaisen, Valdemar Bærild Kofoed**, kolonibestyrer (R. 7/1 1954); f. 25/7 1904 i Kbhvn., søn af formand i Den kgl. grønlandske Handel Valdemar Martin Nicolaisen og hustru Marie Elisabeth f. Kofoed; g. 10/1 1929 m. Arla Jessie Eliza N., f. Knudsen; realeksm. 1921, volontør i Grøn-

lands styrelse 1922, fung. assistent i Godthåb 1923, assistent 1927, overassistent 1931, kolonibestyrer 1935, tjenstgørende v. grønlandskontoret i New York 1940-49, fung. kontorchef i Den kgl. grønlandske Handel 1951.  
Adr. Østermarievej 13, Kastруп.

**Nielsen, Aage**, gårdejer, sognefoged (R. 21/8 1954); f. 4/7 1890 i Oure, Svendborg amt, søn af lærer Søren Christian Nielsen og hustru Lauri f. Hellesø; g. 25/3 1922 m. Methea Kirstine N., f. Berntsen; udd. v. landbrug, frekventeret Dalum Landbrugsskole, overtaget Klarskovgård, Øksendrup 1917; sognefoged og lægdsmand i Øksendrup sogn s. 1924; sognerådsformd. i Langå-Øksendrup kommune 1933-43, formd. f. Øksendrup sogns menighedsråd 1926-38, formd. f. voldtiftsmændene i sager angående handel m. husdyr i retskreds nr. 32 s. 1942, medl. af tilsynsrådet f. Landbo-Sparekassen f. Fyn s. 1950.  
Adr. Klarskovgård, Øksendrup.

**Nielsen, Aage Edelhardt**, amtsvejjassistent (R. 27/5 1957).  
Adr. Vallerød Banevej 32, Rungsted Kyst.

**Nielsen, Aage Gerhard**, værk-  
mester (R. 4/10 1957) (H.T.H.).  
Adr. Parkstykket 4, Brønshøj.

**Nielsen, Aksel**, gårdejer\* (R. 20/4 1954); f. 6/9 1885 i Gislev, Svendborg amt.  
Adr. Nørremosegård pr. Kværndrup.

\* Gårdejer A. Nielsen, Nørremosegård pr. Kværndrup, er afgået ved døden 1/5 1956.

**Nielsen, Aksel Christoffer**, murermester, sognefoged (R. 24/3 1958); f. 1/6 1888 i Grædstrup, Skanderborg amt, søn af arbejdsmand Morten Nielsen og hustru Nielsine f. Jensen; g. 4/1 1917 m. Marie N., f. Sørensen; udd. i murerfaget, udl. 1909, frekventeret Vestbirk, Vallekilde og Vivild højskoler, svend i Tyskland 1911, svend h. forskellige mestre i Danmark, overtaget murerme-





**A. Nielsen**  
gårdejer  
Skjellerup pr. Hobro



**A. L. C. Nielsen**  
kaptajn  
Tønder



**A. P. Nielsen**  
kaptajnløjtnant  
Kbhvn. Valby



**A. Nielsen**  
gårdejer, sognefoged  
Smederup pr. Ørting

ster A. Ehlers' forretning i Klovborg og etabl. sig s. selvstændig murermester 1912; større arbejder: Hornborg Kirketårn, Hornborg Forsamlingshus, Klovborg Skole og Hjöllund Skole m. fl.; formd. f. Mesterforeningen f. Bygningshåndværkere i Skanderborg og Vejle Amt s. 1937, medl. af best. f. jydsk afd. af Hovedorganisationen af Mesterforeninger i Byggefagene i Danmark s. 1937, medl. af hovedbest. f. Hovedorganisationen af Mesterforeninger i Byggefagene i Danmark s. 1941, medl. af Håndværksrådet's repræsentantskab s. 1940, medl. af kontrolrådet f. Forsikrings-Akts. »Nordlyset« s. 1948, repræsentant f. statens håndværkerlån s. 1940; medl. af Klovborg-Tyrsting kommunes sogneråd s. 1925, sognerådsformd. 1933-58, medl. af best. f. Skanderborg Amts Sognerådsforening 1936-58, medl. af Klovborg sogns menighedsråd 1934-57, formd. f. Klovborg Håndværker- og Borgerforening 1917-50, f. Klovborg-Tyrsting Sygekasse 1925-33, f. Klovborg El-værk 1923-48, f. Klovborg Vandværk 1929-48 og f. bygningskommissionen i Klovborg 1938-50, medl. af forretningsudvalget f. Horsens Vestbaner s. 1942, medl. af best. f. Vestbirk Højspændingsanlæg s. 1952; vurderingsmd. f. Danske Grundejeres Brandforsikring s. 1923, medl. af repræsentantskabet f. samme s. 1946, vurderingsmd. f. Jydsk Grundejerkreditforening s. 1923, vurderingsformd. f. samme s. 1957; æresmedl. af Hovedorganisationen af Mesterforeninger i Byggefagene i Danmark's Nørre Snede kreds og af Klovborg Håndværker- og Borgerforening; sognefoged i Klovborg sogn s. 1939.

Adr. Klovborg.

**Nielsen, Anders**, gårdejer (R. 4/12 1954); f. 27/11 1894 i Skjellerup, Randers amt, søn af gårdejer Søren Nielsen og hustru Karen f. Andersen; g. 1917 m. Dagmar N., f. Friis, g. 1927 m. Dagny N., f. Jensen; udd. v. landbrug, frekventeret Lyngby Ungdomsskole 1911-12 og Høng Landbrugsskole 1913-14, overtaget fødegården: Anneksgården, Skjellerup pr. Hobro (i slægtens eje s. 1788) 1921; medl. af Skjellerup sogneråd 1924-28, formd. f. samme 1928-36,

formd. f. Hobro Andelsmejeri 1931-56, formd. f. Hobro og Omegns Andels-Svineslagteri s. 1933, medl. af afvandingskommissionen f. Randers amt og af landvæsenkommissionen f. Randers amt s. 1943, medl. af best. f. Danish Dairies s. 1952, medstifter af og medl. af best. f. Andels-smør (Smørekportsforeningernes Fællessalg), Århus s. 1955, medl. af repræsentantskabet f. Banken f. Hobro og Omegn A/S, Hobro.

Adr. Anneksgården, Skjellerup pr. Hobro.

**Nielsen, Anders Lars Christian**, kaptajn (R. 6/7 1954) (H.T.H.); f. 2/1 1892 i Visborg, Ålborg amt, søn af slagtermester Ole Marinus Nielsen og hustru Karoline Mathilde f. Therkildsen; g. 16/2 1958 m. Ella Henriette N., f. Dørge; slagter t. 1913, derefter forettet tjeneste i hæren t. 1957, avanceret gennem graderne t. kaptajn af reserven af specialgruppen i fodfolket.

Adr. Kongevej 30, Tønder.

**Nielsen, Anders Peter**, kaptajnløjtnant (R. 2/2 1954) (H.T.H.); f. 2/9 1891 i Ullerslev, Svendborg amt, søn af gårdejer Claus Nielsen og hustru Karen f. Poulsen; g. 17/3 1921 m. Valborg N., f. Andersen; rekrut v. 16. bataillon's 2. kompagni (Odense) 1913, underkorporal 1914, korporal s. å., midlertidig sergent af reserven 1915, sergent af linien 1917, officiant 1923, overofficiant 1938, stabsofficiant 1944, korpsofficiant 1949, kaptajnløjtnant af specialgruppen 1951, afsked s. å.; fast ansat i generalstaben 1927-51; medl. af krigsministeriets erstatningskommission 1943-45; u. besættelsen deltaget i modstandskampen.

Adr. Kirkevænget 6 C, Kbhvn. Valby.

**Nielsen, Anton**, gårdejer, sognefoged (R. 16/12 1958); f. 27/9 1890 i Smederup, Gosmer sogn, Århus amt, søn af gårdejer, sognefoged Anders Peter Nielsen (DM.) og hustru Karen f. Mikkelsen; g. 27/6 1920 m. Thora N., f. Nielsen; udd. v. landbrug, frekventeret Høng Landbrugsskole 1913-14, forpagtet gården: Dammen, Smederup pr. Ørting af faderen 1919, overtaget samme s. 3. generation 1934, bortforpagtet gården 1958;



**C. E. Nielsen**  
oberstløjtnant  
Århus



**E. H. Nielsen**  
direktør, fabrikant  
Horsens



**E. Aa. Nielsen**  
redaktør, cand. polit.  
Sorgenfri pr. Virum

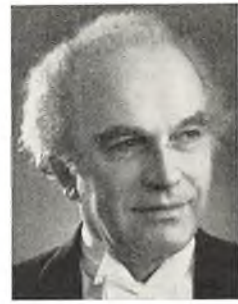

**E. Aa. Nielsen**  
kgl. balletrepetitør,  
kapelmester, pianist  
Kbhvn. V.

sognefoged og lægdsmand i Gosmer sogn s. 1929; medl. af Gosmer-Halling kommunes sogneråd 1929-33, medl. af best. f. Gosmer-Halling Sparekasse t. 1958.

Adr. Smederup pr. Ørting.

**Nielsen, Axel Johannes**, politiassistent (R. 7/12 1954); f. 4/12 1892 i Århus; politiassistent af 1. grad.

Adr. Langelandsvej 30, Kbhvn. F.

**Nielsen, Carl Charles Marinus**, politikommis-sær\* (R. 20/5 1954); f. 4/11 1889 i Ålborg.

Adr. Vesterbro 11, Ålborg.

\* Politikommisær C. C. M. Nielsen, Ålborg, er afgangt ved døden 24/2 1958.

**Nielsen, Christen Emil**, kaptajn (R. 2/2 1956) (H.T.H.); f. 15/9 1897 i Kbhvn., søn af arbejdsmand Jens Peter Nielsen og hustru Jensine Christine Hansine f. Andersen; g. 15/8 1926 m. Ebba N., f. Hansen (d. 1940), g. 5/4 1942 m. prokurist Karen Melgaard; udl. s. typograf i Trier's Bogtrykkeri, Kbhvn. 1917, typograf i lærevirksomheden og sen. h. Egmont H. Petersen, Kbhvn., indkaldt t. hæren 1920, officiant af linien 1927, overofficiant 1942, stabsofficiant 1949, kaptajnløjtnant af specialgruppen 1951, kaptajn af specialgruppen 1957; depotofficer v. artilleriskydeskolen (Artillerivejens Kaserne, Kbhvn.).

Adr. Valbygårdsvej 48, Kbhvn. Valby.

**Nielsen, Christian Edward**, oberstløjtnant (R. 4/10 1958); f. 29/12 1914 i Ålborg, søn af toldpakmester Jens Peter Nielsen og hustru Marie Louise f. Henriksen; g. 2/9 1938 m. Karen Agnete N., f. Munkeboe; premierløjtnant 1938, kaptajnløjtnant 1945, kantajn 1947, oberstløjtnant 1955; gennemgået generalstabskursus 1946-47, adjutant v. jydsk division (Århus) 1947-49, chef f. O-sektionen v. V.L.K. 1951-55, chef f. F.R.E.S. 1955-57, chef f. I/2. regiment 1957-59, stabschef v. V.L.K. s. 1959.

Adr. Marselis Tværvej, Århus.

**Nielsen, Christian Frederik**, tømremester (R. 15/10 1957); f. 8/4 1892, søn af lagerforvalter Frederik Nielsen; udd. s. tømrer, afgang fra Horsens Bygmesterskole (konstruktøreksm.); formd. f. Centralforeningen af Tømremestre i Danmark s. 1954, medl. af best. f. Horsens Tømremesterforening 1932, formd. f. samme 1944-56, formd. f. tømrerfagets svendeprøvekommission i Skanderborg amt, medl. af tømrerfagets fællesudvalg og formd. f. tømrerfagets mesterprøvekommission, medl. af Dansk Arbejdsgiverforening's hovedbest., forretningsudvalg og budgetudvalg, medl. af Håndværksrådet's best. og byggeudvalg s. 1954 og af sammes forretningsudvalg s. 1955, medl. af best. f. Horsens tekniske Skole, formd. f. best. f. den teknologiske undervisning i Horsens, næstformd. i best. f. Horsens Privatbank A/S, Horsens, medl. af best. f. Arbejdsgivernes Ulykkesforsikring, inspektør i Jydsk Hypotekforening s. 1947, næstformd. i Horsens Grundejerforening s. 1938, fl. a. tillidshverv.

Adr. Carolinelundsvej 23, Horsens.

**Nielsen, Christian Peter**, fhv. inspektør\* (R. 17/3 1955); f. 26/10 1864 i Isterød, Birkerød sogn, Frederiksborg amt; fhv. inspektør v. Kbhvn.s Vognmandslaug's stiftelse.

Adr. Lyngbyvej 23 A, Kbhvn. Ø.

\* Fhv. inspektør C. P. Nielsen, Lyngbyvej 23 A, Kbhvn. Ø., er afgangt ved døden 22/4 1955.

**Nielsen, Christian Viggo**, materieforvalter (R. 4/10 1954) (H.T.S. 1946); f. 3/11 1896 i Brahetrolleborg, Svendborg amt, søn af gartner Jørgen Nielsen og hustru Anna Marie f. Andersen; g. 2/9 1922 m. Edith Eleonora Christine N., f. Jensen (d. 1955), g. 14/4 1956 m. Ilse N., f. Augustinussen; t. søs m. skibe i koffardifart t. 1919, af-tjent værnepligt i søværnet 1919, korpsartillerist i søværnet 1920, dækskonstabel 1922, math 1932, tilsynsmand 1934, materieforvalter 1951; forret-tet tjeneste bl. a. i artilleriskibet »Olfert Fischer« u. genforeningen m. Sønderjylland 1920, i inspektionsskibet »Beskytteren« på togt u. Færøer-



**F. H. Nielsen**  
kvartermester,  
pens. værktøjsmand  
Kbhvn. N.



**G. V. Nielsen**  
fhv. skovrider  
Vejrum pr. Struer



**H. Nielsen**  
pens. overpolitibetjent  
Haderslev



**H. F. J. Nielsen**  
pens. skibsmaskinmester  
Kbhvn. S.

ne, Island og Grønland 1920-22 og i artilleriskibet »Niels Juel« på togt t. Middelhavet og Barcelona 1929.

Adr. Vordingborggade 74, Kbhvn. Ø.

**Nielsen, Christian Wilhelm**, maskinarbejder (R. 29/1 1955) (H.T.S.); f. 10/2 1893 i Holbæk, søn af opsynsmand Lars Nielsen og hustru Johanne Katrine f. Nielsen; ansat på orlogsværftet 1912.

Adr. Delfingade 16, Kbhvn. K.

**Nielsen, Eigil Hede**, direktør, fabrikant (R. 26/4 1957); f. 4/12 1904 i Odense, søn af fabrikant Niels Hede Nielsen og hustru Evaline Julie f. Hansen; g. 25/6 1930 m. Ingeborg H. N., f. Thomsen; udd. i handel i firmaet Hede Nielsen, Horsens, studie- og arbejdsophold i England og Tyskland, prokurist h. faderen 1929, direktør i Hede Nielsen's Fabrikker A/S, Horsens 1934, till. direktør i Jydsk Ilt- & Acetylen gasfabrik A/S, Horsens, i Skandinavisk Rørfabrik A/S, Horsens og i Kbhvn.s Iltfabrik A/S, Kbhvn. s. 1944, medindehaver af Nordjydsk Ilt- & Acetylen gasfabrik I/S, Nørresundby; formd. f. best. f. Jydsk Ilt- & Acetylen gasfabrik A/S, Horsens, f. Kbhvn.s Iltfabrik A/S, Kbhvn. og f. Dansk Iltcentral A/S, Kbhvn., næstformd. i best. f. Østjydske Bryggerier A/S, Horsens, medl. af best. f. Hede Nielsen's Fabrikker A/S, Horsens, medl. af repræsentantskabet f. K.D.A.K., medl. af repræsentantskabet f. Det gjensidige Forsikringselskab Danmark, medl. af repræsentantskabet f. K.D.A.K., medl. af best. f. Horsens Handelsstandsforening 1947, næstformd. i samme 1954-57; overtaget Allingård pr. Grønbæk 1949.

Adr. Næsset 13, Horsens.

**Nielsen, Ejnar Aage**, redaktør, cand. polit. (R. 24/3 1954); f. 10/12 1894 i Lunderskov, Ribe amt, søn af stationsforstander v. Århus Hovedbanegård Alexander E. Th. Nielsen (R.) og hustru Johanne Marie f. Jensen; g. 11/2 1921 m. Hedvig N., f. Præstmark; student fra Århus Katedral-skole 1912, cand. polit. 1918, assistent i finansministeriet s. å., redaktionssekretær v. Århuus

Stiftstidende 1919, sekretær i udenrigsministeriets pressebureau 1920, påny redaktionssekretær v. Århuus Stiftstidende 1921, medredaktør 1928, redaktionssekretær v. Berlingske Tidende 1933, ansvarhavende redaktør af Jydske Tidende, Kolding 1934, indtrådte i ledelsen af Berlingske Tidende's redaktionssekretariat 1937, chefredaktør af Kristeligt Dagblad 1943, ansvarhavende chefredaktør af Nationaltidende 1945-46, ansat v. Berlingske Tidende's Stockholms-redaktion 1947-59; formd. f. Studenternes Afholdsforening 1915-16, medl. af best. f. konservative organisationer og f. Udlandspressens Forening i Sverige, formd. f. sidstnævnte 1957-58.

Adr. Ligustervænget 19, Sorgenfri pr. Virum.

**Nielsen, Eliot Theodor**, maskinarbejder\* (R. 29/1 1955) (H.T.S.); f. 19/2 1890; maskinarbejder på orlogsværftet.

Adr. Søren Norbys Allé 3, Kbhvn. S.

\* Maskinarbejder E. T. Nielsen, Søren Norbys Allé 3, Kbhvn. S., er afgået ved døden 24/4 1958.

**Nielsen, Elof Aage**, kgl. balletrepetitor, kapelmester, pianist (R. 3/12 1955); f. 29/3 1898 i Kbhvn., søn af bogholder, sen. statsaut. revisor Anders Peter Nielsen og hustru Anna f. Lund; g. 20/2 1925 m. Sigrid Julie N., f. Hansen; student (Frdbg. Gymnasium) 1917, debut s. pianist m. Grieg's klaverkoncert på »ung aften« i Tivoli's koncertsal, Kbhvn. 1917, debutkoncert i Casino's koncertsal, Kbhvn. 1920, studieophold i Berlin (h. Bruno Eisner og Edwin Fischer) 1920-21, akkompagnatør og solist i Kbhvn. s. 1923, talrige koncerter i ind- og udlandet m. Povla Frisch og Marianne Mörner i perioden 1924-34, balletrepetitor v. Det kgl. Teater, Kbhvn. s. 1933; medvirket v. de danske prinsessers balletundervisning 1954-55; formd. f. repetitorerne v. Det kgl. Teater.

Adr. Forchhammersvej 23, Kbhvn. V.

**Nielsen, Erik Abildgaard**, kaptajn (R. 8/3 1955) (Fi.H.R.3<sup>1</sup>) (F.Æ.L.4.) (N.St.O.3<sup>1</sup>) (S.Sv.3<sup>2</sup>) (Stb. V.4.) (Æt.M.II.5.); f. 6/7 1918 i Århus, søn af

kaptajn F. L. Nielsen og hustru Agnes Martine f. Nielsen; g. 5/6 1947 m. Birthe N., f. Biørn; student (Stenhus) 1937, sekondløjtnant 1939, premierløjtnant i livgarden 1946, lærer v. fodfolkets kornet- og sekondløjtnantsskole 1949-52, kaptajn-løjtnant 1951, tjenesteophold i U.S.A. 1953, lærer v. skydeskolen f. håndvåben 1954, kaptajn 1954, adjutant h. H. M. kongen 1954-59, ansat v. livgarden 1959.

Adr. Clarasvej 2, Charlottenlund.

Nielsen, Fini Victor, stationsforstander (R. 1/5 1958); f. 22/4 1898 i Kbhvn., søn af håndværker v. D.S.B. Ole Nielsen og hustru Marie Louise f. Jensen; g. 18/1 1938 m. Petrea Andrea N., f. Christoffersen; præliminæreksm. fra Kbhvn.s Universitet 1915, trafiklev v. D.S.B. (Lillerød) 1915, jernbaneeks. fra jernbaneskolen, Roskilde 1917, trafikmedhjælper 1918, trafikassistent v. Kbhvn.s Hovedbanegård 1921, overtrafikassistent v. samme 1942, overtrafikkontrollør v. Frdbg. Station 1948 og v. Kbhvn.s Godsbanegård 1950, stationsforstander i Ålborg 1954.

Adr. Jernbanestationen, Ålborg.

Nielsen, Finn Carsten, afdelingschef i ministeriet f. Grønland (R. 5/7 1954) (M.T.Kha.) (B.L.II.4.) (F.M.R.3.) (N.O.N.4.) (N.St.O.3<sup>1</sup>.) (Sv.r.K.2.); f. 4/12 1913 på Frdbg., søn af grosserer Carsten Nielsen og hustru Ingeborg f. Storr; g. 20/12 1938 m. Else N., f. Saabye; student fra Øster Søgades Gymnasium, Kbhvn. 1932, cand. jur. 1938, fung. sekretær i socialministeriet s. å., sekretær 1941, fuldmægtig 1946, administrator f. Dansk Røde Kors' tuberkulosekontor 1947 og f. United Nations International Tuberculosis Campaign 1947-49, ledende sekretær v. Grønlands-kommissionen 1949-50, fung. afdelingschef i statsministeriet's 2. departement (Grønlandsdepartementet) 1950, udnævnt 1953, afdelingschef i ministeriet f. Grønland 1955; sekretær i samarbejdsudvalget vedr. internationalt hjælpearbejde 1945-49 og i Kong Frederik IX's og Dronning Ingrid's Fond t. Bekæmpelse af Tuberkulosen i Grønland s. 1953, medredaktør af tidsskriftet »Grønland« 1953-56, suppleant i A/S Kryolitselskabet »Øresund« s. best. 1957, medl. af Arktisk Institut's råd 1957.

Adr. Grønnevej 119, Virum.

Nielsen, Frederik Herman, kvartermester, pens. værktøjsmand (R. 27/5 1956) (H.T.H.); f. 22/1 1887 i Utterslev, Kbhvn.s amt, søn af vognmandskusk Jørgen Nielsen og hustru Christine Mathilde f. Fredriksdatter; g. 6/11 1915 m. Inger N., f. Andreasen; aftjent værnepligt v. kystartilleriet 1907, derefter t. søs m. skibe i koffardifart, ansat i marinen 1916, pens. 1937, derefter ansat i luftmarinen t. 1956.

Adr. Ryesgade 2, Kbhvn. N.

Nielsen, Fritz Anton Bülow, stabsofficiant (R. 4/10 1955) (H.T.H.).

Adr. Tønnesvej 2, Kbhvn. S.

Nielsen, Frode Viktor, trykker\* (R. 25/2 1957) (H.T.H.); f. 21/5 1892 i Kbhvn.; trykker v. Geodætisk Institut.

Adr. Ll. Istedgade 3, Kbhvn. V.

\* Trykker F. V. Nielsen, Ll. Istedgade 3, Kbhvn. V., er afgået ved døden 1959.

Nielsen, Georg Vilhelm, fhv. skovrider (R. 1/2 1954); f. 31/1 1884 i Assing sogn, Ringkøbing amt, søn af skovrider Jørgen Christian Nielsen og hustru Kirsten f. Rasmussen; g. 17/12 1911 m. Gjertrud Charlotte N., f. Thuner; elev på Gissel-feld, Langesø og Palsgård, forsteksm. 1905, gennem 48 år forrettet tjeneste u. Det danske Hedeselskab; gennem 30 år formd. f. Holstebro Plantningsforening, medl. af best. f. Lemvig Plantningsforening; medl. af Naur-Sir kommunes sogneråd, repræsentant i Dansk Jagtforening.

Adr. Vejrum pr. Struer.

Nielsen, Hans, pens. overpolitibetjent\* (R. 24/6 1954); f. 11/1 1889 i Over Lerte, Haderslev amt, søn af gårdejer Peter Sørensen Nielsen og hustru Kirstine f. Aggesen; g. 31/3 1921 m. Olga N., f. Lausch; udd. v. landbrug h. faderen, aftjent værnepligt i Marienburg, deltaget i verdenskrig I 1914-19, krigsfange, landpolitibetjent u. statspolitiet i Christiansfeld 1920, forflyttet t. Kruså 1921 og t. Haderslev 1927, overpolitibetjent af 2. grad 1940, overpolitibetjent af 1. grad 1946, pens. 1954; u. besættelsen deltaget i modstandskampen; næstformd. i Kolonihaveforbundet »Bøgely«, Haderslev 1942-53.

Adr. Gåskærgade 62, Haderslev.

\* Pens. overpolitibetjent H. Nielsen, Haderslev, er afgået ved døden 26/5 1959.

Nielsen, Hans Christian, fhv. forstander, civilingeniør (R. 5/7 1954); f. 2/2 1888 i Gesthede, Grimstrup sogn, Ribe amt, søn af hjulmager, hus-ejer Niels Nielsen og hustru Else Marie Petrea f. Hansen; g. 30/6 1923 m. Ellen Johanne N., f. Sørensen; udl. s. maskinarbejder 1906, maskinist-eks. 1907, afgs.eks. fra Odense Maskinbygningsteknikum 1909, cand. polyt. 1919, konstruktør v. Sydfynske Jernbaner's maskinafd. 1909-11, i F. L. Smidth & Co. A/S, Kbhvn. 1911 og i Titan A/S, Kbhvn. 1912-14, lærer v. Det tekniske Selskab's skoler, Kbhvn. 1917-18, ingeniør i A/S De forenede Papirfabrikker, Kbhvn. 1919-21, lærer v. Kbhvn.s Maskin- og Elektroteknikum 1921, overlærer 1927, forstander 1943, pens. 1958; vikar i maskinlære v. hærens officersskole 1926; udgivet Lærebog i teknisk Mekanik I 1925-32-40-46-54, Lærebog i teknisk Varmelære 1931-41-57, Lærebog i Maskinlære, Dampkraft 1934-42-48-57 og Lærebog i teknisk Mekanik II 1944-50; medl. af standardiseringsudvalg.

Adr. Limfjordsvej 51, Kbhvn. F.

Nielsen, Hans Frederik Johannes, pens. skibsmaskinmester (R. 13/5 1954); f. 21/5 1887 i Stub-bekøbing, søn af skibsfører Carl Johannes Nielsen og hustru Marie Kirstine f. Hansen; g. 2/6





**H. J. Nielsen**  
politiasistent  
Kbhvn. Ø.



**H. P. C. Nielsen**  
kaptajn  
Kgs. Lyngby



**H. A. Nielsen**  
amtsforvalter  
Åbenrå



**H. C. Nielsen**  
direktør, tegner  
Hellerup

1916 m. Ellen Gunild Kirstine N., f. Jensen; præliminæreksm. 1902, udd. s. maskinarbejder 1903-07, maskinisteksm. (Kbhvn.s Maskinskole) 1908, t. søs m. skibe i koffardifart t. 1909, aftjent værnepligt i kystartilleriet 1909-10, løjtnant 1910, ansat v. D.S.B. 1914, fast ansat maskinassistent 1916, undermaskinmester 1931, skibsmaskinmester 1946.  
Adr. Ramundsvej 33, Kbhvn. S.

**Nielsen, Hans Jacob**, politiasistent (R. 24/6 1954); f. 24/2 1891 i Fakse, Præstø amt, søn af rangerkusk Peter Christian Nielsen og hustru Trine Sofie f. Irgens; g. 11/11 1917 m. Anna Kristine N., f. Jensen; udd. v. landbrug, aftjent værnepligt 1912, chauffør 1913-19, ansat i Kbhvn.s politi 1919, inspektionsbetjent 1934, overpolitibetjent 1938, politiasistent 1947, politiasistent af 1. grad.

Adr. Tåsingevej 60, Kbhvn. Ø.

**Nielsen, Hans Peder**, kaptajn (R. 27/5 1955) (H.T.H.); f. 15/4 1898 i Ørslev, Sorø amt; kaptajn af specialgruppen.

Adr. Solvej 11, Ballerup.

**Nielsen, Hans Peter Christian**, værkfører (R. 29/1 1955) (H.T.S.); f. 13/7 1895 i Ledøje, Kbhvn.s amt.

Adr. Keplersgade 3, Kbhvn. S.

**Nielsen, Hans Peter Cornelius**, kaptajn (R. 29/1 1956) (H.T.S. 1943); f. 26/3 1900 i Kbhvn., søn af købmand Jan Crilles Nielsen og hustru Anine Kirstine f. Nielsen; g. 1931 m. Rosa Alice Gladys Alexandra N., f. Olsen; real- og handelshøjskoleeksm. (Kbhvn.), udd. s. kontorist i firmaet Carl Schepler, Kbhvn., kontorist i entreprenørfirmaet Hans & Jørgen Larsen, Kbhvn. 1918-19, kontorist på orlogsværftet's konstruktionskontor 1919, aftjent værnepligt v. 24. bataillon's 1. kompagni (infanteriet) 1920, kontorassistent v. flådens vedligeholdelse 1921, sen. kontorassistent v. skibstilsynet, kontorfuldmægtig i marinestaben's sekretariat 1937, intendant I 1946, overintendant 1951, kaptajn i forsvarets intendanturkorps 1951,

leder af søværnsstaben's sekretariat s. 1946; forretningsfører f. Marineforeningen's Kbhvn.s afd. 1950-54.

Adr. Birkedal 5, Kgs. Lyngby.

**Nielsen, Harald**, arkitekt (R. 20/6 1955); f. 30/3 1886 i Sindal, Hjørring amt.

Adr. Hans Egedes Gade 7, Kbhvn. N.

**Nielsen, Harald Alexander**, amtsforvalter (R. 18/2 1958); f. 15/11 1895 i Hillerød, søn af smedemester Niels Hansen Nielsen og hustru Ane Kirstine f. Larsen; g. 13/4 1927 m. Marie Helene N., f. Andresen; præliminæreksm., udd. s. kontorist på Frederiksborg amtstue, Hillerød, aftjent værnepligt v. livgarden 1914-15, indkaldt t. sikringsstyrken 1916, assistent på amtstuen i Holstebro 1916-17 og i Århus 1917-20, statsansat 1920, forflyttet t. Kbhvn., kontorfuldmægtig på amtstuen i Maribo 1922, amtstuefuldmægtig II i Haderslev 1924, amtstuefuldmægtig I i Holstebro 1930, forflyttet t. Odense 1934, filialbestyrer og skovkasserer v. amtstuefilialen i Nykøbing S. 1942, amtsforvalter i Ringkøbing 1948, amtsforvalter i Åbenrå 1956; u. besættelsen deltaget i modstandskampen; gennem en årrække udøvende amatørmusiker.

Adr. Jørgensgård 33, Åbenrå.

**Nielsen, Harald Christian**, direktør, tegner (R. 3/4 1954); f. 20/7 1892 i Bårse, Præstø amt, søn af præst Søren Nielsen og hustru Lydia f. Kold; udd. s. ciselør i Georg Jensen's Sølvmedie A/S, Kbhvn. 1909-14, tegner i lærevirksomheden 1916, kunstnerisk direktør i samme 1955; censor (f. sølv- og guldsmedelærlinge) v. Kunsthåndværkerskolen, Kbhvn. 1955-58.

Adr. Duntzfelts Allé 14, Hellerup.

**Nielsen, Henry Christian**, dyrlæge (R. 4/9 1954); f. 31/8 1884 på Frdbg., søn af sognepræst Jørgen Christian Joachim Nielsen og hustru Henriette f. Michelsen; g. 16/7 1911 m. Henriette N., f. Andersen; dimetteret fra Øster Søgades Latinskole. Kbhvn. 1903, dyrlægeeksm. 1909, dyrlægevikar



**H. C. Nielsen**  
dyrlæge  
Jebjerg



**H. P. M. Nielsen**  
gårdejer, sognefoged,  
sognerådsformand  
Juulsgård pr. Egense



**H. V. Nielsen**  
korpsmester  
Fredensborg



**I. E. D. Nielsen**  
fhv. overfyrbøder  
Kbhvn. S.

1909-10, overtaget praksis i Jebjerg 1910; formd. f. Viborg Amts Dyrlægeforening 1924-30 og 1942-45, medl. af tilsynsrådet f. Jebjerg Sparekasse 1934-42, i 2 perioder medl. af Jebjerg menighedsråd.

Adr. Jebjerg.

**Nielsen, Herman Peder Marinus**, gårdejer, sognefoged, sognerådsformand (R. 3/4 1954); f. 19/4 1890 i Fåborg sogn, Ribe amt, søn af gårdejer Niels Herman Nielsen og hustru Ane Marie f. Sørensen; g. 23/5 1916 m. Inger N., f. Knudsen; udd. v. landbrug, frekventeret Korinth Landbrugsskole 1909-10, gennem 5 år virket s. kontrol-assistent, fæstet Juulsgård pr. Egense (af grevskabet Hvidkilde) 1916, overtaget samme f. egen regning 1918, genopført gården efter brand 1926; sognefoged og lægdsmand i Egense sogn s. 1938; medl. af Egense sogneråd s. 1933, sognerådsformd. s. 1937, formd. f. Svendborg Amts Sognerådsforening s. 1954, formd. f. Svendborg Andels-Svineslagteri, medl. af best. f. Svendborg Bank A/S, Svendborg.

Adr. Juulsgård pr. Egense.

**Nielsen, Herman Vilhelm**, korpsmester (R. 9/4 1956); f. 8/2 1895 i Slagelse, søn af brandassistent Hans Peder Nielsen og hustru Signe f. Pedersen; g. 11/10 1918 m. Mary N., f. Poulsen; udd. i malerfaget, svend i Tyskland og Schweiz samt i Nykøbing S. 1916-26, brandmand i Slagelse 1926-41, brandmester i C. F. korpset 1941-51, korpsmester af 3. grad 1951, korpsmester af 2. grad 1952, tilsynsførende v. C. F. korpset's mobiliseringsstation i Fredensborg s. 1955; tidl. formd. f. Nykøbing S. Byggeselskab, medstifter af og formd. f. 14. Bataillons Soldaterforening, Slagelse 1930-37.

Adr. C. F. Korpset's Mobiliseringsstation, Fredensborg.

**Nielsen, Ivar Einar Daniel**, fhv. overfyrbøder (R. 2/4 1954) (H.T.S.) (H.16.) (H.8.); f. 9/6 1894 i Ringsted, søn af skomager Frands Nielsen og hustru Severine Kristine f. Nielsen; g. 20/6 1931

m. Hildur Lydia Marie N., f. Petersen; fast fyrbøder i marinen 1920, ligestillet m. midlertidig befalingsmand 1927, underkvartermester 1932, overfyrbøder 1934, overfyrbøder af 1. grad 1939.

Adr. Liflandsgade 12, Kbhvn. S.

**Nielsen, Jacob Viggo**, provst (R. 18/11 1954).  
Adr. Søborgstræde 11, Rønne.

**Nielsen, Jens**, konstruktør (R. 2/4 1956) (H.T.S. 29/1 1946); f. 24/2 1899 i Hvidovre, Kbhvn.s amt, søn af gårdejer Jens Nielsen og hustru Inger Bentine f. Nielsen; g. 29/1 1926 m. Petra Margrethe N., f. Petersen; udl. s. maskinarbejder h. fabrikant Serup, Ringsted 1918, aftjent værnepligt i søværnet 1919-20, rejsmontør h. fabrikant Nielsen, Viby S., ansat i søværnet 1921, gennemgået søværnets korpsartilleristskole, lysstrykker og tegner v. søartilleriet 1921, fast ansat civiltegner 1922, avanceret t. konstruktør af 3. grad, konstruktør af 2. grad 1954.

Adr. Volosvej 19, Kbhvn. S.

**Nielsen, Jens Peder Johannes**, gårdejer, sognefoged (R. 5/7 1954); f. 17/1 1891 i Bovense, Svendborg amt, søn af gårdejer Niels Peder Nielsen og hustru Anna Marie f. Jensen; g. 18/4 1918 m. Anna Hansigne N., f. Munk; udd. v. landbrug, frekventeret Dalum Landbrugsskole, kontrol-assistent (3 år), overtaget fødegården: Bavnemose Gård pr. Ullerslev 1918, bortforpagtet samme t. sønnen Alfred Munk Nielsen 1951; sognefoged og lægdsmand i Bovense sogn s. 1924; gennem 16 år medl. af Aunslev-Bovense kommunes sogneråd, medl. af Bovense sogns menighedsråd, vurderingsmd. t. ejendomsskyld, vurderingsmd. f. Creditkassen f. Landejendomme i Østifterne.

Adr. Bovense pr. Ullerslev.

**Nielsen, Jens Peter**, bygningsnedker (R. 3/4 1954); f. 21/11 1891 i Frederiksborg slotssogn, Frederiksborg amt, søn af kartoffelhandler Niels Nielsen og hustru Anna Cathrine f. Pedersen; g. 19/11 1927 m. Helga Marie Margrethe N., f. Pedersen; udgået fra Døvtummeskolen, Fredericia



**J. Nielsen**  
konstruktør  
Kbhvn. S.



**J. P. J. Nielsen**  
gårdejer, sognefoged  
Bovense pr. Ullerslev



**J. P. Nielsen**  
bygningsnedker  
Kbhvn. Ø.



**J. Nielsen**  
rutebilejer, fhv. borg-  
mester  
Løgstør

1907, udd. s. bygningsnedker i firmaet W. Bendtsen, Hillerød 1907-12, efter endt læretid arbejdet indenfor faget i forskellige firmaer; kasserer i Idrætsklubben »Døvania«, Kbhvn. 1920-22, formd. f. samme 1922-31, medstifter af og kasserer i Dansk Døve-Idrætsforbund (D.D.I.) 1922-26, formd. f. samme 1926-52, formd. f. Nordisk Døve-Idrætsforbund (N.D.I.) 1933-59, kasserer i samme, eksekutivstyrelsesmedl. i Comité International des Sports Silencieux (C.I.S.S.) 1931-46, vicepræsident 1946-55, præsident s. 1955, næstformd. i Danmarks komitéen f. Døves Deltagelse i Verdensidrætsstævner s. 1951, næstformd. f. forberedelsen af 6. verdensidrætsstævne f. døve i Kbhvn. 1949; medl. af best. f. Døves Sygekasse, Kbhvn. 1939-58; tildelt ærestegn i guld fra Dansk Idrætsforbund, fra Dansk Døve-Idrætsforbund og fra Den olympiske Komité, desuden modtaget fortjenstmedailler i guld fra Danmarks komitéen f. Døves Verdensidrætsstævner og fra Comité International des Sports Silencieux samt fortjenstmedailler i sølv fra Suomen Kuurojen Urheiluliitto og fra Confederacion Argentina de Sordos.

Adr. Fåborggade 7, Kbhvn. Ø.

Nielsen, Jesper, rutebilejer, fhv. borgmester (R. 9/4 1956); f. 18/12 1886 i Ørum sogn, Viborg amt, søn af gårdejer Niels Nielsen og hustru Dorthea f. Jeppesen; g. 6/5 1916 m. Micha Petra N., f. Bove (d. 1957); udd. v. landbrug, frekventeret Asmildkloster Landbrugsskole 1911-12, gårdbestyrer 1913-15, pakhusformand 1915-16, ansat på Løgstør Jernstøberi, Løgstør 1916-20, grundlagt personruten: Løgstør-Ålborg 1921; medl. af Løgstør byråd 1929, viceborgmester 1941-46, borgmester 1950-54, 2. viceborgmester s. 1954; medstifter af Ålborg Rutebilstation 1932, gennem en årrække medl. af best. f. samme, formd. f. Løgstør Rutebilstation s. 1938; formd. f. Løgstør menighedsråd, gennem en årrække medl. af best. f. udvalget vedr. Løgstør Missionshus, gennem en årrække formd. f. Kristelig Lytterforening's Løgstør distrikt, formd. f. Løgstør F.D.F., gennem en årrække formd. f. lokalafd. u. Det Blå Kors.

Adr. Jernbanegade 9, Løgstør.

Nielsen, Johan August, fhv. gårdejer, sognefoged (R. 26/3 1958); f. 24/6 1886 i Sverige, søn af parcellist Anders Peter Nielson og hustru Anna Marie f. Johnson; g. 23/6 1909 m. Anna Kristine N., f. Kinnerup; udd. v. landbrug, drevet mindre landejendom i Fjenneslev 1914-18, overtaget større gård i Fjenneslev 1918, afhændet samme 1938; sognefoged i Fjenneslev s. 1928; tidl. medl. af Alsted-Fjenneslev kommunes sogneråd, tidl. medl. af Alsted-Fjenneslev kommunes skolekommission og af Fjenneslev sogns menighedsråd, tidl. medl. af best. f. Fjenneslev Andelsmejeri.

Adr. Fjenneslev.

Nielsen, Johannes Christian Hannibal, fhv. bagermester (R. 29/12 1956); f. 12/6 1888 i Gierslev sogn, Holbæk amt, søn af boelsmand Lars Christian Nielsen og hustru Oline Marie f. Poulsen; g. 28/10 1928 m. Else Jacobine N., f. Høpner Petersen; udd. v. landbrug 1902-06, udd. s. bager h. bagermester Holger Madsen, Korsør 1906-10, svend bl. a. h. læremesteren, h. bagermester Krøll, Slagelse og h. konditor Møller, Fakse (5 år), overtaget bagermester Ole Olsen's forretning i St. Heddinge 1923, afhændet samme 1955; tidl. gennem ca. 18 år medl. af best. f. Østsjællands Bagermesterforening, tidl. gennem 18 år medl. af best. f. St. Heddinge Håndværkerforening, gennem 10 år formd. f. samme; medl. af Odd-Fellow Ordenen i Danmark.

Adr. Munkegade 13, St. Heddinge.

Nielsen, Johannes Peter, pens. maskinarbejder, kanonmekaniker (R. 6/7 1958) (H.T.H.); f. 20/3 1894 i Kbhvn., søn af eddikebrygger Hans Peter Nielsen og hustru Juliane Frederikke f. Sørensen; g. 16/9 1917 m. Agnes N., f. Klintrup; udd. i maskinfaget i A/S Kbhvn.s Flydedok & Skibsværft, Kbhvn. 1908-13, indkaldt t. militærtjeneste 1914, ansat på våbenarsenalet 1916, pens. 1958; gennem 25 år kasserer i Dansk Smede- og Maskinarbejderforbund.

Adr. Frederikssundsvej 15, Kbhvn. NV.





**J. A. Nielsen**  
fhv. gårdejer, sogne-  
foged  
Fjenneslev



**J. C. H. Nielsen**  
fhv. bagermester  
St. Heddinge



**J. P. Nielsen**  
pens. maskinarbejder,  
kanonmekaniker  
Kbhvn. NV.



**J. T. Nielsen**  
gårdejer, sognefoged  
Brudager pr. Vejstrup

**Nielsen, Johannes Thorvald**, gårdejer, sognefoged (R. 28/8 1956); f. 28/8 1882 i Brudager sogn, Svendborg amt, søn af gårdejer Hans Nielsen og hustru Petrine f. Henriksen; g. 11/3 1910 m. Laura Marie N., f. Nielsen; udd. v. landbrug, frekventeret Skårup Højskole og Landbrugsskole, overtaget Landmålergården, Brudager pr. Vejstrup 1908, genopført samme efter brand 1917; forrettet tjeneste s. sergent og gymnastiklærer u. krigen 1914-18, sen. gennem en årrække gymnastiklærer og -leder i og omkring Svendborg; sognefoged og lægdsmand i Brudager sogn s. 1926; vurderingsmd. t. ejendomsskyld i Gudme-Brudager kommune.

Adr. Landmålergården, Brudager pr. Vejstrup.

**Nielsen, John Juel Thorlund**, maskinkaptajn (R. 4/10 1957); f. 26/6 1907 i Kbhvn., søn af funktionær v. Kbhvn.s belysningsvæsen Jens Julius Nielsen og hustru Ellen Margrethe f. Petersen; g. 8/12 1931 m. Gurli Katarina T. N., f. Gungi; frivillig lærling i søværnet 1921, forrettet tjeneste i skonnerten »Ingolf« på kongetogt t. Grønland, elev på søværnets konstabelevskole 1921, afgang s. maskinassistent fra samme 1927, udtrådt af marinen og deltaget i polarforskeren Knud Rasmussen's 7. Thule-ekspedition 1933, sen. tjenstgørende i isbryderen »Storebjørn« på isbrydning i Den botniske Bugt, påny indtrådt i marinen 1934, undermaskinmester af 2. grad 1939, undermaskinmester af 1. grad 1943, maskinmester af 3. grad 1951, maskinkaptajnløjtnant s. å., maskinkaptajn 1954; forrettet tjeneste bl. a. i u-både 1927-29, i artilleriskibet »Niels Juel« på togt i Middelhavet og Sortehavet (bl. a. i Odessa) 1931, i inspektionsskibet »Hvidbjørnen« på inspektion u. Island 1938 og i minefartøjet »Sixtus« på mineudlægning u. beredskabsstyrken 1939-40, iøvrigt forrettet tjeneste i minestyryeren »Søløven« (taget af tyskerne efter kamp 29/8 1943), forrettet tjeneste i motortorpedobåde 1947-54 samt i fregatten »Niels Ebbesen« på togt t. Grønland 1957.

Adr. Vildandegade 2, Kbhvn. K.

**Nielsen, Jørgen**, pens. kriminalassistent (R. 21/3 1958); f. 20/10 1889 i Astorp, Taps sogn, Vejle amt, søn af smedemester Thyge Nielsen og hustru Sidsa f. Svensson; g. 1913 m. Mary N., f. Jensen, g. 1934 m. Anne N., f. Mathiesen; udd. s. mejerist på Taps, Wedellsborg pr. Ejby, Glamsbjerg og Sønderby pr. Ebberup mejerier, mejeribestyrer på sidstnævnte 1918-20, ansat i Kbhvn.s kriminalpoliti 1920, forrettet tjeneste på Frdbg. 1926-32 og i Åbenrå s. 1932, kriminaloverbetjent 1940, kriminalassistent af 2. grad 1952, pens. 1959; u. besættelsen deltaget i modstandskampen 1942-45, anholdt af tyskerne og fængslet i Kolding 1944 og i Frøslev 1944-45; formd. f. Politiets Sprogforening, Åbenrå s. 1942, næstformd. og sekretær i Sønderjydsk Garderforening s. 1938, tildelt De danske Garderforeninger's 25-års tegn, tilsynsførende m. de danske krigergrave på Åbenrå, Rise og Bedsted Lø kirkegårde s. 1942, medl. af hovedbest. f. Slesvig-Ligaen s. 1952, formd. f. Sports- og Lystfiskerforeningen f. Åbenrå og Omegn s. 1952.

Adr. Karpedam 5, Åbenrå.

**Nielsen, Jørgen Høyrup**, viceformand i landskatteretten, cand. jur. (R. 7/10 1958); f. 10/6 1911 i Hjørring.

Adr. Ellinorsvej 15, Charlottenlund.

**Nielsen, Jørgen Møller**, læge (R. 16/1 1957); f. 10/10 1891 i Læborg, Ribe amt, søn af gårdejer Nis Jørgen Nielsen og hustru Ellen Marie f. Møller; g. 6/9 1924 m. Edda M. N., f. Claudi-Hansen; student 1912, cand. med. 1920, kandidat på Odense Amts og Bys Sygehus 1921, reserve læge på Holbæk Sygehus 1921-23 og på Nakskov Sygehus 1923-24, praktiserende læge i Skodborg J. 1924-26, praktiserende læge i Middelfart s. 1926; huslæge v. Gigtsanatoriet Dronning Alexandrines Hjem, Middelfart s. 1950, læge v. Middelfart Vuggestue og Børnehjem s. 1950; medl. af best. f. Fyns Lægeforening 1935-50, formd. f. samme 1947-50, medl. af hovedbest. f. Den alm. danske Lægeforening 1950-56; formd. f. udvalget ang. fortsættelseskas-





**J. Nielsen**  
pens. kriminalassistent  
Abenrå



**K. V. Nielsen**  
musikdirigent, kaptajn  
Kbhvn. Ø.



**K. W. Nielsen**  
sten- og billedhugger  
Viborg



**K. Nielsen**  
kaptajn  
Søborg

ser 1942-59, formd. f. Nationalforeningen t. Tuberkulosens Bekæmpelse's afd. f. Assens amt 1943 og f. den lokale kræftforening 1956; medl. af Middelfart byråd 1943-50; formd. f. Middelfart Terrainsportsforening 1941-50; u. besættelsen deltaget i modstandskampen og fængslet af tyskerne henholdsvis 1943 og 1944; tildelt Den alm. danske Lægeforening's Barfred Petersen-pris 1958.

Adr. Algade 27, Middelfart.

**Nielsen, Kai Verner**, musikdirigent v. livgarden, kaptajn (R. 18/4 1957) (H.T.H.) (N.St.O.3<sup>1</sup>.) (S.Sv.3<sup>2</sup>.); f. 14/9 1899 i Odense, søn af skomagermester Rasmus Nielsen og hustru Maren Johanne f. Hansen; g. 16/10 1923 m. Karen Martine N., f. Beyer; indtrådt i 6. regiment's musikkorps (Odense) 1916, efter ansøgning forflyttet t. 3. regiment's musikkorps (Kbhvn.) 1920 og t. den kgl. danske livgarde's musikkorps (Kbhvn.) 1921, indtrådt i livgarden's musikkorps m. charge som sergent, sen. avanceret t. officiant og overofficiant, udnævnt t. musikdirigent m. charge som stabsofficiant 1946, sen. forfremmet t. korpsofficiant og kaptajnløjtnant af specialgruppen, kaptajn af specialgruppen 1956; sideløbende fast dirigent f. det af Kbhvn.s kommune engagerede store harmoniorkester v. de kommunale koncerter i Fælledparken, Kbhvn., iøvrigt repræsenteret livgarden's musikkorps v. talrige tournéer i provinsen; lærer i instrumentation f. militærmusik v. Det kgl. danske Musikkonservatorium, Kbhvn.; kompositioner: Kong Frederik IX's Honnørmarch, Dronning Ingrid's Honnørmarch, Den kgl. danske Marine's Honnørmarch, Kong Gustaf VI Adolf's March samt flere militærmarcher og forskellige seriøse kompositioner; medl. af Frimurerordenen i Danmark.

Adr. Vardegade 19, Kbhvn. Ø.

**Nielsen, Kaj Wilmar**, sten- og billedhugger (R. 3/4 1954); f. 27/3 1901 i Århus, søn af cand. jur. Christian Frederik Nielsen og Ane Kirstine Øvlesen; g. 18/11 1924 m. Dagmar N., f. Ehlert; udd. s. sten- og billedhugger 1915-20, svend h. billedhugger C. Numelin, Viborg 1920, overtaget virksomheden f. egen regning 1924, udvidet sam-

me m. fabrik f. marmorvarer 1937; medl. af best. f. Jyllands Stenhuggerlaug 1938-45, oldermand f. samme s. 1952, medl. af best. f. Viborg Borger- og Håndværkerforening 1937-50, formd. f. samme s. 1950, medl. af best. f. Viborg tekniske Skole s. 1950, medl. af Håndværksrådet s. 1952, formd. f. svendeprøvekommissionen f. Jylland; medl. af Viborg byråd (konservativ liste) s. 1950, medl. af ligningskommissionen i Viborg 1939-45, vurderingsmd. t. grundskyld og ejendomsskyld s. 1945, medl. af huslejenævnet i Viborg, formd. f. Viborg Grundejerforening, formd. f. Erhvervsrådets Boligselskab, Viborg s. 1942, formd. f. A/S Viborg Stiftstidende s. 1949; større arbejder: Viborg Privatbank (marmorbeklædning), Herning Gymnasium (stenhuggerarbejde) og Kongenshus Mindepark (udsmykning) m. fl.

Adr. Vesterbrogade 1, Viborg.

**Nielsen, Karl**, kaptajn (R. 18/4 1955) (H.T.H.); f. 26/10 1893 i Lyngø, Sorø amt, søn af tømrer Lars Peder Nielsen og hustru Mette Kirstine f. Jensen; g. 23/5 1924 m. Jenny Dorthea N., f. Møller; udd. s. tømrer (5 år), frekventeret Sorø tekniske Skole og Rødkilde Håndværkerskole, aflagt svendeprøve, arbejdet s. svend, rekrut v. 2. ingeniørbataillon 1915, sen. udnævnt t. underkorporal, korporal, sergent, officiant, overofficiant, stabsofficiant, kaptajnløjtnant af specialgruppen og kaptajn af reserven af specialgruppen.

Adr. Vangedevej 234 A, Søborg.

**Nielsen, Karl Albert Kristian**, pens. kriminalassistent (R. 28/1 1956) (M.f.D.R.); f. 6/6 1888 i Kbhvn., søn af skomager Hans Nielsen og hustru Anna f. Hansen; g. 9/2 1912 m. Ellen Marie N., f. Nielsen; optaget på marinens elevskole 1904, underofficer 1910-19, ansat i statspolitiet 1919, overpolitibetjent 1935, kriminalassistent af 2. grad 1945, kriminalassistent af 1. grad 1948, pens. 1958.

Adr. H. C. Lumbyes Gade 10, Kbhvn. Ø.

**Nielsen, Knud**, overmontør (R. 10/8 1957); overmontør v. post- og telegrafvæsenet.

Adr. Tønder.



**K. A. K. Nielsen**  
pens. kriminalassistent  
Kbhvn. Ø.



**K. E. Nielsen**  
maskinarbejder  
Kbhvn. S.



**L. Nielsen**  
værkmester  
Glostrup



**L. A. I. Nielsen**  
gårdejer  
Borup pr. Randers

**Nielsen, Kristian Einer**, maskinarbejder (R. 2/4 1958) (H.T.S.); f. 11/3 1894 i Kbhvn., søn af maskinmester i Kbhvn.s havnepoliti Niels Kristian Nielsen og hustru Maren Kirstine f. Jensen; g. 6/5 1922 m. Flora N., f. Nielsen; udl. s. beslagssmed 1913, ansat i A/S Kbhvn.s Flydedok & Skibsværft, Kbhvn. 1913-15, værnepligtig i marinen 1915-17, ansat på Orlogsværftets maskinværksteder, Kbhvn. 1917-59.

Adr. Polensgade 41, Kbhvn. S.

**Nielsen, Kristian Marinus**, kaptajnløjtnant (R. 6/7 1956) (H.T.H.); f. 26/6 1900 i Lindholm, Ålborg amt; g. 28/5 1948 m. Inger N., f. Clausen; udd. v. landbrug, officiant 1927, overofficiant 1941, stabsofficiant 1949, kaptajnløjtnant af specialgruppen 1956.

Adr. Sønder Mern pr. Mern.

**Nielsen, Laurids Carl**, grosserer, borgmester (R. 24/10 1955); f. 31/10 1892 i Ribe, søn af købmand Niels Nielsen; g. 1920 m. Anne Marie N., f. Petersen; realeksm. fra Ribe Katedralskole 1909, udd. i firmaet H. A. Hansen, Sorø 1909-14, forrettet tjeneste i hæren bl. a. s. løjtnant af reserven 1914-18, overtaget grosserer H. Kaalhauges virksomhed i Ribe 1918; formd. f. Ribe Handelsstandsforening, medl. af best. f. A/S Sydjysk Landmandsbank, Ribe, borgmester i Ribe, fl. a. tillidshverv.

Adr. Rosen Allé 3, Ribe.

**Nielsen, Laurits**, værkfører (R. 18/4 1957) (H.T.H.); f. 24/12 1895 i Horsens, søn af tømrer Hans Nielsen og hustru Kirstine f. Petersen; g. 29/7 1922 m. Else N., f. Petersen; udd. s. mekaniker på Emil Møller's Telefonfabrik, Horsens, ansat v. Hærens Tøjhus' filial på Kløvermarksvejs Flyveplads, Kbhvn., instrumentmager v. Hærens Tøjhus, Kbhvn. 1922, formand 1939, værkfører 1949.

Adr. Clarasvej 3, Glostrup.

**Nielsen, Laurits Anton Ingvard**, gårdejer (R. 23/3 1954); f. 17/12 1888 i Væth, Ørum sogn, Randers amt, søn af gårdejer Niels Nielsen og hustru

Mette Marie f. Simonsen; g. 27/4 1917 m. Jenny Emilie N., f. Knudsen; udd. v. landbrug, frekventeret Vrå Højskole 1905-06 og Silkeborg Seminarium 1906-08, beskæftiget v. landbrug og håndværk 1908-12, forpagter af Winthergård, Borup pr. Randers 1912-27, overtaget samme efter faderens død 1927; sognerådsformd. og kasserer f. Borup sogneråd 1929-54, formd. f. Borup-kredsens valgbestyrelse 1929-54, medl. af vurderingsrådet t. ejendomsskyld f. Randers vurderingskreds s. 1936, medl. af repræsentantskabet f. Landbobanken i Randers A/S, Randers s. 1938, formd. f. Borup kirkebestyrelse s. 1955.

Adr. Winthergård, Borup pr. Randers.

**Nielsen, Laurits Kristian**, fhv. gårdejer, fhv. sognefoged (R. 21/6 1958); f. 27/9 1878 i Midstrup, Levring sogn, Viborg amt, søn af gårdejer Hans Nielsen og hustru Karen Marie f. Jensdatter; g. 12/5 1939 m. Marie N., f. Pedersen; udd. v. landbrug, frekventeret Børkop Højskole 1897-98, overtaget fødegården i Marienborg, Midstrup pr. Hindbjerg (i slægtens eje s. 1866) 1902, afhændet samme t sønnen 1939; sognefoged i Levring sogn 1928-58; medl. af Levring kommunes sogneråd 1921-29, gennem 11 år medl. af Levring sogns menighedsråd, formd. f. Levring Sogns Spare- og Lånekasse 1906-16, revisor f. samme s. 1916, revisor f. Levring Andelsmejeri og f. Levring Foderstofforening s. 1936, gennem 40 år formd. f. Midstrup Brugsforening, gennem en årrække medl. af nævningetinget, vurderingsmd. t. ejendomsskyld, fl. a. lokale tillidshverv.

Adr. Midstrup pr. Hindbjerg.

**Nielsen, Laurits Marius**, søløjtnant (R. 29/1 1958) (H.T.S. 1948) (H.8.); f. 11/3 1900 i Stige, Odense amt, søn af færgemand, dykker Niels Peter Nielsen og hustru Petra f. Mikkelsen; g. 25/10 1925 m. Laura Astrid N., f. Pultz; t. søs m. skibe i koffardifart 1914-22, aftjent værnepligt i søværnet 1922, dækskonstabel 1923, underkvartermester 1935, kvartermester af 3. grad 1940, kvartermester af 2. grad 1947, søløjtnant af specialgruppen 1951; forrettet tjeneste i kongeskibet »Dannebrog« på



L. K. Nielsen  
fhv. gårdejer, fhv.  
sognefoged

Midstrup pr. Hindbjerg



L. Nielsen  
vagtmaster  
Kbhvn. K.



M. N. Nielsen  
direktør  
Hellerup



M. N. A. S. Nielsen  
hotelejer  
Kbhvn. V.

udenlandstogt 1922 samt v. uskadeliggørelse af miner på Vestkysten 1945-51, iøvrigt forrettet tjeneste v. søværnets kaserne, Århus og v. forskellige minedepoter; formd. f. Underkvartermesterforeningen 1938-39.

Adr. Haregade 17, Kbhvn. K.

Nielsen, Ludvig, vagtmaster (R. 9/5 1958) (H.T.S. 1944) (H.8. 1941); f. 16/2 1898 i Korsør, søn af overfyrbøder v. D.S.B. Niels Peter Nielsen; g. 18/10 1925 m. Oda Karoline N., f. Sørensen; t. søs m. skibe i koffardifart, aftjent værnepligt i søværnet 1919, korpsmatros 1920, underkvartermester 1933, vagtmaster v. flådestationen, Holmen, Kbhvn. 1942; elev på søværnets underkvartermesterskole 1932-33, forrettet tjeneste i u-både bl. a. på togt t. Finland, Holland og Belgien 1920-42.

Adr. Delfingade 3, Kbhvn. K.

Nielsen, Mads Nissen, direktør (R. 20/7 1956); f. 26/6 1897 i Esbjerg, søn af teglbrænder Rasmus Nielsen og hustru Elise f. Madsen; g. 13/5 1923 m. Erna Anna Marie N., f. Hartung; realeksm. 1913, lærling i firmaet Schaub & Co., Esbjerg 1913-16, ansat i firmaet Schaub & Co., Kbhvn. 1916, prokurist 1932, direktør s. å., direktør f. såvel afd. i Esbjerg s. hovedkontoret i Kbhvn.; medl. af best. f. Foreningen af Forhandlere af Slagteriprodukter og f. Foreningen af Forretningsdrivende v. Kbhvn.s Flæskehalle.

Adr. Hagens Allé 44, Hellerup.

Nielsen, Mads Peter Gustav, bygmester\* (R. 24/10 1956); f. 31/5 1884 i Bissinge, Stege landsogn, Møn; selvstændig tømrermester i Stege; lærer v. Stege tekniske Skole s. 1910, forstander f. samme t. 1958.

Adr. Hagesvej 8, Stege.

\* Bygmester M. P. G. Nielsen, Stege, er afgang ved døden 30/10 1958.

Nielsen, Marinus Niels Anton Sofus, hotelejer (R. 18/4 1955); f. 2/12 1895 i Randers, søn af

vognmand Jens Nielsen og hustru Maren Kirstine f. Thomsen; g. 12/8 1916 m. Nellie N., f. Jones (d. 1942), g. 15/5 1951 m. Oda N., f. Ehrenberg; udd. s. tjener i Århus og Horsens, studie- og arbejdsophold i udlandet 1913-19, overtjener i Håndværkerforeningen, på Hotel »Royal« og i Teatercaféen — alle Århus, restauratør i Håndværkerforeningen, Århus 1929-50, till. bevillingshaver t. Restaurant »Varna«, Århus 1942-48, indehaver af Hotel »Hafnia«, Kbhvn. s. 1949; medl. af best. f. Århus Hotelvært- og Restauratørforening af 2. September 1903 s. 1930, formd. f. samme 1935-50, æresmedl. af foreningen 1950; medl. af hovedbest. og forretningsudvalget f. Centralforeningen af Hotelvært- og Restauratørforeninger i Danmark s. 1937, landsdelsformd. vest. f. Store-Bælt 1943-51, forhandlingsleder i overenskomstsmæssige spørgsmål s. 1950, centralforeningens repræsentant i rådet f. International Hotel Association; medl. af best. f. Hotelværtforeningen f. Danmark's afd. f. Stor-Kbhvn. og Nordsjælland; medstifter af Restaurationsindustriens Læringskole i Århus, formd. f. samme 1930-45; kommitteret v., konsulent f. og medl. af forretningsudvalget f. Hotel »Imperial« (K.D.A.K.), Kbhvn.

Adr. Vodroffsvej 39, Kbhvn. V.

Nielsen, Marta Petrine Otto, plantageejer, direktør (R. 29/3 1954); f. 1/7 1884 i Kolding, datter af hotelejer Peter Madsen og hustru Maren f. Prebensen; g. 14/10 1906 m. planteskoleejer Hans Christian Otto Nielsen (d. 1934); medarbejder i ægtefællens virksomhed: Guldborghave pr. Guldborg, Lolland, i tidsrummet 1917-45 udvidet samme fra 12 t. 120 tdr. land, videreført og drevet virksomheden selvstændigt efter ægtefællens død 1934, omdannet samme t. familieaktieselskab m. 2 sønner og 1 datter 1951, nedlagt planteskolen 1956; æresmedl. af Dansk Frugtavl; gennem 31 år formd. f. Majbølle Sogns Sygeplejeforening, medl. af repræsentantskabet f. K.T.A.S., Lolland-Falster.

Adr. Guldborghave pr. Guldborg.





**M. P. O. Nielsen**  
plantageejer  
Guldborg



**N. Nielsen**  
musikdirektør,  
organist  
Guderup, Als



**N. Nielsen**  
husmand  
Ramløse pr. Helsingø



**N. J. Nielsen**  
kaptajn, inspektør  
Kbhvn. Ø.

**Nielsen, Niels**, musikdirektør, organist (R. 6/12 1957); f. 17/7 1882 i Svenstrup, Als, søn af kommissionær Jørgen Nielsen (DM.) og hustru Margrethe f. Hansen; g. 25/9 1906 m. Marie Christine N., f. Madsen; udl. s. musiker h. stadsmusikdirektør Hans Paulsen, Åbenrå 1901, opført ejendom m. boghandel i Guderup 1906, deltaget i verdenskrig I (militærmusiker i Rendsborg) 1917-18, grundlagt bl. a. Als Nørre Herred's orkester (optaget i Dansk Musikerforbund 1920), leder af samme 1906-39, organistvikar i Egen Kirke 1914-21, fast organist i samme 1921, gennemgået organistkursus i Kbhvn. 1924; gennem 16 år medl. af hovedbest. f. Dansk Musikerforbund, æresmedl. af Sønderborg Orkesterforening 1955, gennem en årrække kasserer f. lokalafd. u. Selskabet De Danske Forsvarsbrødre, æresmedl. af Concordia, Nordborg; tildelt Nordisk Musiker-Union's fortjenstmærke 1942.  
Adr. Guderup, Als.

**Nielsen, Niels**, husmand (R. 9/5 1956); f. 26/4 1886 i Ramløse sogn, Frederiksborg amt, søn af brøndgraver Jørgen Nielsen og hustru Kirstine f. Jørgensen; g. 5/11 1911 m. Else Juliane N., f. Larsen; udd. v. landbrug, overtaget nuværende ejendom i Ramløse pr. Helsingø 1911; medl. af Ramløse-Anniske kommunes sogneråd s. 1921, sognerådsformd. 1925-43, medl. af Frederiksborg amtsråd 1943-58, formd. f. husmandsbrugskommissionen f. Frederiksborg amtsrådsreds 1947-58, formd. f. Søborg Brandkasse s. 1932, medl. af repræsentantskabet f. Nordsjællands Bank A/S, Helsingø s. 1936, næstformd. f. best. f. samme s. 1946.  
Adr. Ramløse pr. Helsingø.

**Nielsen, Niels Carl**, direktør (R. 17/1 1956); f. 31/1 1890 i Kbhvn., søn af maskinist Peter Ludvig Nielsen og hustru Nielsine f. Plougmann; g. 3/1 1920 m. Else N., f. Heidemann; præliminær-eksm. 1906, derefter i lære i firmaet I. F. Lemvig-Müller & Munck A/S, Kbhvn. s. 1920, i Ejendomsakts. af 1/11 1947, Kbhvn. s. 1947, i Jernforretningen

Lemvig-Müller & Munck A/S, Århus s. 1951 og i J. F. Lemvig-Müller Holding A/S, Kbhvn. s. 1958; medl. af best. f. Lemvig-Müller & Munck A/S, Kbhvn. s. 1920, f. A/S Dansk Lecabeton, Kbhvn. s. 1939, f. Ejendomsakts. Hvidovregerården, Hvidovre s. 1944, f. Ejendomsakts. af 1/11 1947 s. 1947, f. Jernforretningen Lemvig-Müller & Munck A/S, Århus s. 1951, f. A/S Jydsk Lecaværk, Århus s. 1953 og f. J. F. Lemvig-Müller Holding A/S, Kbhvn. s. 1958; medl. af forretnings- og administrationsudvalget f. Fælleskontoret f. Jern og Metal 1940-50, formd. f. Importforeningen af 11. August 1933 s. 1948, f. Foreningen af Købmænd i Jern- og Stålbranchen på Øerne s. 1949 og f. Fællesudvalget f. Danmarks Jern-, Metal-, Rør- og Maskinbrancheforeninger s. 1949, tillidsmd. i jernsektionen i Grossererne i Jern- og Stålbranchen i Kbhvn. s. 1949, medl. af best. f. Kbhvn.ske Grossisters Arbejdsgiverforening s. 1950, medl. af best. f. flere legater.

Adr. Kristianiagade 6, Kbhvn. Ø.

**Nielsen, Niels Christian**, overpolitibetjent\* (R. 28/1 1956); f. 31/8 1889 i Hjørring; overpolitibetjent af 1. grad.

Adr. Museumsgade 6, Hjørring.

\* Overpolitibetjent N. C. Nielsen, Hjørring, er afgået ved døden 9/7 1956.

**Nielsen, Niels Christian Albert**, overpolitibetjent\* (R. 28/1 1956); f. 23/8 1892 i Flensborg.

Adr. Strindbergsvej 17, Kbhvn. Valby.

\* Overpolitibetjent N. C. A. Nielsen, Strindbergsvej 17, Kbhvn. Valby, er afgået ved døden 10/3 1957.

**Nielsen, Niels Frederik**, sognefoged (R. 21/3 1957).

Adr. Fåborg pr. Varde.

**Nielsen, Niels Frederik Marius**, politiassistent (R. 24/6 1954) (Is.P.H.M.); f. 1/4 1890 i Tved sogn, Svendborg amt, søn af boelsmand Peter Nielsen og hustru Ane Kathrine f. Rasmussen; g. 3/9





**N. J. Nielsen**  
forpagter  
Tulsted pr. Skørping



**N. J. Nielsen**  
gårdejer  
Frisenvænge pr. Pejrup



**N. O. Nielsen**  
fhv. sognepræst  
Bjerringbro



**N. S. Nielsen**  
proprietær  
Ballerup

1921 m. Josephine N., f. Janco; udd. og virket v. landbrug t. 1912, plejer på Middelfart Sindssygehospital 1912-16 og på Nykøbing S. Sindssygehospital 1916-20, politibetjent i Roskilde 1920, overpolitibetjent af 1. grad 1939, politiassistent af 2. grad 1953.

Adr. Sankt Jørgens Vej 11, Roskilde.

**Nielsen, Niels Jakob**, kaptajn, inspektør (R. 2/2 1954) (H.T.H.); f. 25/8 1891 i Gørlev sogn, Holbæk amt; udd. s. bygningshåndværker, rekrut v. ingeniørregimentet 1913, sergent 1916, overserger 1922, officiant 1923, overofficiant 1926, stabs-officiant 1938, korpsofficiant 1942, afsked 1951, udnævnt t. kaptajnløjtnant af specialgruppen af reserven s. å., kaptajn af specialgruppen af reserven 1953; regnskabsfører i hæren 1938-56; inspektør f. Stiftelsen »Kong Frederik VIII's Minde«, Kbhvn. s. 1956.

Adr. Frijsenborg Allé 68, Kbhvn. Ø.

**Nielsen, Niels Julius**, forpagter (R. 5/10 1956); f. 10/10 1888 i Tommerup, Odense amt, søn af købmand Anders Nielsen og hustru Rebekka f. Nisted; g. 19/7 1919 m. Ruth N., f. Magnusson; udd. v. landbrug, frekventeret Den Classenske Agerbrugsskole, Næsgård pr. Stubbekøbing 1906-08, forpagter af Sorø Akademi's ejendom: Tulstedgård, Tulsted pr. Skørping s. 1924; medl. af best. f. Himmerlands Tolvmandsforening s. 1948, medl. af best. f. Centralforeningen af Tolvmandsforeninger i Danmark s. 1956, medl. af tilsynsrådet f. Landbosparekassen, Ålborg, medstifter af og formd. f. D.D.S.F.s Kontraktavlerforening s. 1948, medl. af D.D.S.F.s forsøgsgårdsudvalg, repræsentant f. Ålborg amt f. Landsforeningen »Kustos«, medl. af hovedbest. f. Landsforeningen »Dansk Arbejde« s. 1933, gennem en årrække medl. af best. f. Skørping Andelsmejeri, medl. af best. f. Ålborg Amts Mejeriforening 1936-45.

Adr. Tulstedgård, Tulsted pr. Skørping.

**Nielsen, Niels Jørgen**, gårdejer (R. 16/9 1958); f. 30/11 1898 i Svanninge, Svendborg amt, søn af gårdejer Jens Jørgen Nielsen og hustru Ane f. Mortensen; g. 29/4 1937 m. Inger N., f. Pade;

udd. v. landbrug, frekventeret Korinth Landbrugsskole, overtaget moderens fødegård: Frisenvænge pr. Pejrup 1926, sideløbende overtaget forpagtningen af hustruens fødegård: Sølvbjerg pr. Pejrup 1937, ejer af sidstnævnte efter svigerfaderens død 1951; medl. af kommunalbest. i Brahetrolleborg kommune 1933-41 og pány s. 1958, medl. af skatterådet f. Fåborg skattekreds t. 1946, medl. af Svendborg amtsråd 1946, medl. af Svendborg amts vej- og trafikudvalg, formd. f. best. f. Fåborg Sygehus, medl. af best. f. Mødrehjælpen f. Fyns Stift, medl. af best. f. Amtsrådsforeningen og f. Sygehusforeningen i Danmark s. 1958, medl. af direktionen f. Fyns kommunale Telefonselskab, Odense, næstformd. i best. f. Sydfyns Discontobank A/S, Fåborg, medl. af Ålegårdsovernevnet; gennem årene deltaget aktivt i Venstre's politiske arbejde på Fyn samt i landsstyrelsen.

Adr. Frisenvænge pr. Pejrup.

**Nielsen, Niels Ove**, fhv. sognepræst (R. 27/4 1955); f. 29/8 1892 i Holstebro, søn af skræddermester, ekviperingshandler Jacob Nielsen og hustru Helene Margrethe f. Danielsen; g. 6/11 1919 m. Karen Elisabeth N., f. Ilsøe; student (Ribe) 1910, alumne på Regensen, Kbhvn. 1914-16 (klokker 1915), alumne på Borch's Kollegium, Kbhvn. 1916-18, cand. theol. 1918, aftjent værnepligt 1918-19, sognepræst i Næsborg-Kornum 1919-26, sognepræst i Nørre Nisum 1926-58, afsked 1958; medl. af best. f. Skovtoftehjemmene 1929-59, medl. af best. f. Det danske Missionsselskab 1937-49, medl. af udvalget f. menighedsrådsstævner i Viborg stift 1937-58; timelærer v. Nørre Nisum Højskole 1931-56 og v. Nørre Nisum Seminarium 1940-57.

Adr. Vestergade 7, Bjerringbro.

**Nielsen, Niels Peter**, rentier, sognefoged (R. 19/12 1956); f. 25/3 1880 i Helsned, Humble sogn, Langeland, søn af gårdejer Niels Madsen og hustru Anna f. Larsen; g. 8/8 1905 m. Petrea N., f. Pedersen; sognefoged og lægdsmand i Humble sogns 1. distrikt s. 1927; medl. af Humble sogneråd s. 1925, medl. af Humble kommunes skole-



**N. S. Nielsen**  
pens. politiassistent  
Århus



**O. K. Nielsen**  
betonvarefabrikant,  
borgmester  
Skjern



**O. H. Nielsen**  
direktør, fabrikant  
Horsens



**P. Aa. Nielsen**  
urmagermester  
Give

kommission, formd. f. voldgiftsretten vedr. handel m. husdyr i retskreds nr. 36 s. 1927.

Adr. Krihøjgård, Helsned pr. Kædeby.

**Nielsen, Niels Sofus**, proprietær (R. 31/1 1956); f. 15/10 1887 i Bløvsstrød, Frederiksborg amt, søn af gårdejer Lars Jensen Nielsen og hustru Kirstine f. Rasmussen; g. 28/4 1914 m. Ellen Sophie N., f. Andersen; udd. v. landbrug, forpagtet Hedegård, Ballerup 1920, overtaget samme 1925; gennem ca. 25 år medl. af best. f. Frederikssund Andels-Svineslagteri, gennem ca. 17 år medl. af Ballerup-Måløv kommunes sogneråd, medl. af best. f. Forstædernes Bank A/S, Glostrup, formd. f. Østifternes Landhypotekforening.

Adr. Hedegård, Ballerup.

**Nielsen, Niels Sørensen**, pens. politiassistent (R. 7/12 1954); f. 27/11 1889 i Århus, søn af arbejdsmand Ernst Carl Nielsen og hustru Rasmine f. Sørensen; g. 21/5 1916 m. Marie N., f. Christensen; lagerekspedient 1912-15, ansat i Århus kommunale politikorps 1915, inspektionsbetjent 1930, overpolitibetjent i ordenspolitiet i Århus 1931, politiassistent 1941, leder af motorkontoret u. Århus politi 1931-55.

Adr. Jyllands Allé 9, Århus.

**Nielsen, Ole Kristian**, betonvarefabrikant, borgmester (R. 28/3 1958); f. 10/5 1888 i Hvidbjerg, Thy, søn af gårdejer, handelsmand Thomas Kristian Nielsen og hustru Mariane f. Jensen; g. 10/5 1918 m. Agnes N., f. Christensen (d. 1944), g. 30/6 1947 m. Kirsten Marie N., f. Bro; udd. v. landbrug, grundlagt selvstændig virksomhed i Nørre Nissum 1915, overtaget nuværende betonvarefabrik i Skjern 1919, gennem årene udvidet og moderniseret samme, opført ny fabrik u. firmanavnet Mørtelværket & Betonvarefabrikken »Løven«, Skjern 1952; medl. af kommunalbest. i Skjern s. 1943, sognerådsformd. i Skjern s. 1954, borgmester i Skjern s. 1958; formd. f. vestjydsk afd. u. Landsforeningen Dansk Betonvare-Industri 1924-52, medl. af hovedbest. f.

landsforeningen 1941-52, sideløbende medl. af best. f. Jyllands-sammenslutningen, formd. f. samme 1947-52; medl. af best. f. Skjern Håndværker- og Industriforening 1928-46, formd. f. samme 1935-46; gennem 11 år formd. f. Venstre i Skjern-kredsen t. 1957.

Adr. Vardevej 9, Skjern.

**Nielsen, Oluf Ferdinand Charles**, pens. overminemekaniker (R. 29/1 1955) (H.T.S.) (H.16.); f. 22/8 1895 på Frdbg., søn af jernbaneassistent Oluf Nielsen og hustru Anne Sefrida f. Magnussen; g. 15/4 1950 m. Margit N., f. Jensen; t. søs m. skibe i inden- og udenrigs fart 1909-11 og 1911-17, minematros i marinen 1918, dækskonstabel 1923, elev på marinens overmatrosskole 1926-27, underkvartermester 1932, minemekaniker af 1. grad 1934, overminemekaniker af 1. grad 1938, pens. 1957; medstifter af Tjenestemandeforening f. 12. og 13. Lønningsklasse 1932.

Adr. Søndervej 71, Virum.

**Nielsen, Orla Juul**, forstander (R. 21/8 1954).  
Adr. H. C. Andersens Boulevard 10, Kbhvn. V.

**Nielsen, Ove Abildgaard**, oberstløjtnant (R. 18/4 1957); f. 22/10 1914 i Holbæk, søn af kaptajn Frederik Ludvig Nielsen og hustru Agnes Martine f. Nielsen; g. 6/5 1938 m. Gyrithe A. N., f. Kofod-Hansen; student (Stenhus) 1933, premierløjtnant af artilleriet 1937, kaptajnløjtnant 1942, kaptajn 1946, oberstløjtnant 1951; udd. på kongl. svenska artilleri- og ingeniørhögskolan 1945-47, frekventeret NATO-Defence College, Paris 1958-59.

Adr. Storegade 33, Varde.

**Nielsen, Ove Hede**, direktør, fabrikant (R. 12/3 1958); f. 29/11 1907 i Horsens, søn af fabrikant Niels Hede Nielsen og hustru Evaline Julie f. Hansen; g. 25/8 1948 m. Henny H. N., f. Hansen; udd. i handel i firmaet Hede Nielsen, Horsens, studie- og arbejdsophold i Tyskland, England og U.S.A., gennem en årrække rejsende f. faderen,

grundlagt radiofabrik u. Hede Nielsen's Fabrikker A/S, Horsens (arbejdsfelt: fabrikation af radiomateriel, radio- og fjernsynsapparater m. omfattende eksport t. europæiske og oversøiske lande) 1932, direktør i Hede Nielsen's Fabrikker A/S, Horsens 1938, till. direktør i Jydsk Ilt- & Acetylgasfabrik I/S, Nørresundby, grundlagt Rørfabrik A/S, Horsens og i Kbhvn.s Iltfabrik A/S, Kbhvn., medindehaver af Nordjydsk Ilt- & Acetylgasfabrik I/S, Nørresundby, grundlagt grammofonfirmaet R.C.A., Kbhvn. 1958; formd. f. best. f. Hede Nielsen's Fabrikker A/S, Horsens og f. Horsens Kølehus A/S, Horsens, næstformd. i Horsens Bank A/S, Horsens, medl. af best. f. Stjernholm's Trælasthanandel A/S, Horsens og f. A/S Chr. Lauritzen, Horsens; gennem en årrække medl. af best. og formd. f. Horsens Rideklub; erhvervet Lyngbakkegård, Ry 1951.

Adr. Carl Johans Gade 11, Horsens.

**Nielsen, Peder**, kriminalassistent (R. 28/1 1956); f. 15/8 1890 i Øster Svenstrup, Hjørring amt, søn af husmand, bødkermester Rasmus Nielsen og hustru Cecilie f. Andresen; g. 3/5 1916 m. Kathrine N., f. Nielsen (d. 1948); udl. s. tømrer og bygningsnedker i Skovsgård 1909, soldat 1911-19, hjemsendt s. sergent 1919, politibetjent i Ålborg s. å., ansat i statspolitiet m. station i Kbhvn. og sen. i Sæby 1920, tjenstgørende i Herning 1924-46 og Toftlund s. 1946, kriminaloverbetjent 1939, kriminalassistent af 2. grad 1946; formd. f. Boldklubben »Fremad«, Herning 1926-28.

Adr. Søndergade 29, Toftlund.

**Nielsen, Peder Aage**, urmagermester (R. 18/4 1955); f. 12/11 1895 i Båstrup, Hylke sogn, Skanderborg amt, søn af arbejdsmand August Nielsen og hustru Jensine Kristine f. Nielsen; g. 13/5 1920 m. Sigrud N., f. Andersen; udl. s. urmager h. urmagermester Emil Kallerup, Vejle 1914, svend i Randers, Ebeltoft og Kbhvn., førstemand h. læremesteren 1919, overtaget urmagermester A. Ringive Andersen's forretning i Give 1920, ombygget og moderniseret samme 1939; formd. f. Give Håndværkerforening 1937-57, medl. af best. f. Sammenslutningen af Håndværksmestre i Vejle Amt 1940-58, medl. af best. f. Give tekniske Skole s. 1937, medstifter af og medl. af best. f. Brandbjerg Håndværkerhøjskole s. 1944; medl. af Give sogneråd s. 1946, sognerådsformd. s. 1950, formd. f. Give kommunes beskæftigelsesudvalg s. 1943, formd. f. A/S Give El-værk s. 1944 og f. Give Vandværk s. 1946, formd. f. Give Skytteforening 1920-45, fl. a. lokale tillidshverv.

Adr. Vestergade 8, Give.

**Nielsen, Peter**, fhv. materielbetjent (R. 18/4 1958) (H.T.H.); f. 27/7 1893 i Hornstrup, Vejle amt, søn af arbejdsmand Søren Nielsen og hustru Maren Møller Nielsen; g. 28/12 1946 m. Erna Therese N., f. From Petersen; aftjent værnepligt 1913, portør v. hærens og flådens epidemihospital, Kbhvn. 1913, indkaldt t. sikringsstyrken 1914-15, toldklarerer i Dansk Svovlsyrefab-

brik A/S, Kbhvn. 1918-22, laboratoriebetjent v. garnisonssygehuset, Kbhvn. 1922-47, materielbetjent 1947-58; gennem ca. 20 år medl. af best. f. Foreningen af civile Tjenestemænd u. Krigsministeriet.

Adr. Polensgade 24, Kbhvn. S.

**Nielsen, Peter Dines**, amtsfuldmægtig (R. 26/10 1954); f. 13/2 1890 i Farsbølle, Hårslev sogn, Odense amt, søn af gårdejer Hans Peter Nielsen og hustru Maren Kirstine f. Madsen; student (Odense) 1918, cand. jur. 1926, fuldmægtig v. Frederiksborg amt 1927, till. skolefondskasserer 1931.

Adr. Kirsebærbacken 10, Hillerød.

**Nielsen, Peter Frederik**, krudtværksarbejder (R. 4/7 1958); f. 16/3 1896 i Melby, Frederiksborg amt, søn af former Niels Nielsen; g. 15/11 1919 m. Andrea N., f. Olsen; udd. v. landbrug 1910-16, ansat i A/S De Forenede Jernstøberier, Frederiksværk 1918-21, krudtværksarbejder på Hærens Krudtværk, Frederiksværk 1922.

Adr. Strandvejen, Frederiksværk.

**Nielsen, Peter Vigor**, amtsligningsinspektør (R. 24/11 1955); f. 1/7 1893 i Minneapolis, Minnesota, U.S.A., søn af tømrer N. P. Nielsen og hustru Marie f. Jørgensen; g. 3/11 1923 m. Margrethe N., f. Sørensen; realeksm. (Kolding), kommunal uddannelse i Odense, ansat i Nyborg kommunes tjeneste 1917, skatteinspektør i Nyborg 1933-46, amtsligningsinspektør f. Svendborg amt s. 1946; lærer i skattelovgivning på det fynske kursus f. kommunale kontormænd s. 1935; medl. af best. f. Foreningen af Købstadskommunernes Embedsmænd s. 1937, formd. f. samme 1943-46, næstformd. f. Skatteinspektørforeningen i Danmark 1939-46, medl. af best. f. Foreningen af Amtsligningsinspektører s. 1946; udgivet: Den direkte Beskatning t. Stat og Kommune i samarbejde m. E. Rambusch (1945).

Adr. Møllergade 58, Svendborg.

**Nielsen, Poul Birger**, dommer (R. 25/6 1958); f. 19/12 1905 i Sneslev, Sorø amt, søn af gårdejer, sognefoged Niels Frederik Nielsen og hustru Sofie Kathrine f. Lassen; g. 12/11 1937 m. Else Margrethe N., f. Jespersen; student (Høng) 1927, cand. jur. 1933, sagførerfuldmægtig i Kbhvn. s. å., dommerfuldmægtig i Ringsted 1934, dommerfuldmægtig v. Frdbg. birk 1940, kst. dommer i østre landsret 1946-48, dommer i Kerteminde 1956; formd. f. Frdbg. kommunes nævn f. fremlejemaal 1943-55 og f. samme kommunes østre huslejenævn 1955-56, formd. f. vej-taksationskommissionen f. Odense amtsrådsreds (m. undtagelse af byudviklingsområdet f. Odenseegnen) s. 1957.

Adr. Skovvej 18, Kerteminde.

**Nielsen, Poul Ernst Edgar**, kontorchef, cand. jur. (R. 18/6 1956); f. 3/9 1903 i Kbhvn.; kontorchef i finansministeriet (4. revisionsdepartement).  
Adr. Adolphsvej 16, Gentofte.



**P. Nielsen**  
fhv. materielbetjent  
Kbhvn. S.



**P. D. Nielsen**  
amtsfuldmægtig  
Hillerød



**P. V. Nielsen**  
amtsligningsinspektør  
Svendborg



**S. Nielsen**  
fhv. postmester  
Lyngby

**Nielsen, Poul Gerner**, inspektør (R. 26/3 1958); f. 26/11 1894 i Saksøbing, søn af inspektør Rasmus Nielsen (R.) og hustru Mathilde Henriette Cylviette f. Hansen; g. 14/11 1917 m. Inga Harriet N., f. Bojsen Jensen; student 1913, cand. phil. 1914, gennem 6 år ophold i Østen (Malaystaterne og Thailand), fuldmægtig v. Maribo Amts Arbejdsanstalt og Plejehjem, Saksøbing 1922, inspektør v. samme 1933.

Adr. Maribo Amts Arbejdsanstalt og Plejehjem, Saksøbing.

**Nielsen, Poul Hørring**, fuldmægtig (R. 2/4 1957) (H.T.S.); fuldmægtig i søværnet.

Adr. Birkholmsvej 5 A, Kgs. Lyngby.

**Nielsen, Rasmus Hansen**, gårdejer (R. 16/8 1956); f. 14/10 1886 i Stepping, Haderslev amt, søn af gårdejer Niels Hansen Nielsen og hustru Cathrine Mette f. Iversen; g. 6/11 1912 m. Anna N., f. Pedersen; udd. v. landbrug h. faderen, frekventeret Lyngby Landbrugsskole 1907-08 og Høng Landbrugsskole 1912, overtaget gården: Dalshøj pr. Vamdrup efter faderen 1911, mageskiftet samme m. gården: Horskærlund pr. Vamdrup 1918, overtaget lystgården: Hvide Hus pr. Vamdrup 1918, overtaget gården: Hardtsminde, Ødis 1926; medl. af Ødis sogneråd 1916-17, formd. f. Ødis Mejeri 1940-58, medl. af tilsynsrådet f. Ødis Sogns Spare- og Lånekasse s. 1928, medl. af best. f. Haderslev Østeramts Brandkasse s. 1940, medl. af repræsentantskabet f. Kolding Låne- og Diskontokasse, Kolding 1942, medl. af best. f. samme 1944, formd. s. 1953.

Adr. Hardtsminde, Ødis.

**Nielsen, Rikard Elius**, maskinmester, fung. maskininspektør (R. 7/1 1954); maskinmester af 1. grad.

Adr. Rodosvej 1, Kbhvn. S.

**Nielsen, Sofus**, fhv. postmester (R. 18/11 1954); f. 20/11 1885 i Kbhvn., søn af bygningsnedker Jens Carl Christian Nielsen og hustru Caroline f. Hansen; g. 24/7 1917 m. Ellen Margrethe N., f. Nielsen; tidl. medl. af best. f. Sønderjydsk For-

ening, Fjerritslev, tidl. regnskabsfører f. Teknisk Skole, Fjerritslev, tidl. kasserer f. Fjerritslev Borger- og Håndværkerforening.

Adr. Gustav Adolphs Vej 14, Lyngby.

**Nielsen, Sven Sigurd Malle**, direktør (R. 26/8 1955); f. 13/11 1901 i Ølgod, Ribe amt, søn af boghandler Hans Jørgen Martin Nielsen og hustru Nielssine f. Christensen; g. 5/11 1925 m. Charlotte N., f. Clédière; realeksm. (Sorø) 1918, udd. i Gyldendalske Boghandel, Ålborg, i Holm's Boghandel, Ringkøbing, i Magasin du Nord's bogafd., Kbhvn., i Vald. Rasmussen's Eksportboghandel, Paris og i Librairie Hachette, Paris, stiftet Messageries du Livre 1926 og Presses de la Cité 1944, direktør f. nævnte virksomheder og f. Messageries du Livre's importafd. s. 1950.

Adr. 15. Quai Voltaire, Paris VII, Frankrig.

**Nielsen, Svend Aage Jørgen**, afdelingsingeniør (R. 29/1 1956).

Adr. Cottagevej 5, Hellerup.

**Nielsen, Søren Harald**, direktør (R. 23/10 1957); f. 14/2 1898 i Skovhuse Skov, Øster Egesborg sogn, Præstø amt, søn af skovfoged Peter Christian Nielsen og hustru Ellen f. Hansen; g. 21/5 1926 m. Erna N., f. Skaftø Jørgensen; realeksm. fra Vordingborg Realskole 1914, trafikalev v. Langelandsbanen 1915, trafikassistent v. Hadsning Herreders Jernbane 1919, bogholder v. samme 1930, driftsbestyrer 1936, direktør 1946; medl. af best. f. Århus Rutebilstation; formd. f. Turistforeningen f. Odder og Omegn s. 1933, formd. f. Landsforeningen »Den personlige Friheds Værn« Odder afd., medstifter af og medl. af best. f. Odder Varmeværk.

Adr. Banegårdsgade 1, Odder.

**Nielsen, Søren Hjorth**, kunstmaler, grafiker (R. 23/3 1954).

Adr. Gl. Strand 48, Kbhvn. K.

**Nielsen, Søren Kristian**, sognefoged (R. 27/2 1959) (FM<sup>2</sup>. 5/10 1956); f. 17/1 1881 i Løkken, Hjørring amt, søn af arbejdsmand Anders Hjortnæs





**S. H. Nielsen**  
direktør  
Odder



**S. K. Nielsen**  
sognefoged  
Vrensted



**S. M. Nielsen**  
inspektør, cand. pharm.  
Århus



**T. Nielsen**  
forpagter  
Jernit pr. Hammel

Nielsen og hustru Marie Kristine f. Nielsen; g. 20/8 1905 m. Ane Marie N., f. Jensen; udd. v. landbrug, overtaget husmandsbrug i Vrensted 1905, overtaget større landbrug i Vrensted 1907, aftjent værnepligt 1901-02, genindkaldt t. sikringsstyrken 1915, bestyrer på Kildemark, Vrensted 1917, sideløbende dræningsmester 1918-27, forpagtet Knudsgård, Vrensted 1927, overdraget forpagtningen t. sønnen Henry Nielsen 1950; kst. sognefoged i Vrensted sogn 1928, sognefoged s. 1929, till. lægdsmand s. 1929; medl. af Vrensted-Tise kommunes sogneråd 1926-54, gennem 8 år socialudvalgsformd., skatteopkræver 1926-59, pantefoged s. 1926, kasserer f. Vrensted Sygekasse 1920-59, regnskabsfører og kasserer f. Vrensted Transformatorforening s. 1921, tidl. fl. a. lokale tillidshverv.

Adr. Vrensted.

**Nielsen, Søren Marius**, inspektør, cand. pharm. (R. 7/10 1955); f. 5/1 1896 i Kjellerup, Viborg amt, søn af skræddermester, herreekviperingshandler Carl Gether Nielsen; g. 2/7 1931 m. Elna Marie N., f. Dan; realeksm. fra Kjellerup Realskole 1912, discipel på Kjellerup Apotek 1913, exam. pharm. 1917, cand. pharm. 1919, kontrollør v. statskontrollen m. mejeriprodukter og æg m. m. 1921, inspektør f. 3. distrikt m. domicil i Århus 1935.

Adr. Marselis Boulevard 20, Århus.

**Nielsen, Theodor**, forpagter (R. 14/5 1955); f. 27/11 1888 i Stånum, Kristrup sogn, Randers amt, søn af gårdejer Niels Nielsen og hustru Anna f. Sørensen; g. 10/11 1916 m. Agnete Margrethe N., f. Balle; elev på Roskilde Højskole 1908, udd. v. landbrug på forskellige gårde i Jylland 1909-15, ejer af Hadbjerggård 1916, forpagter af herregården Jernit u. Frijsenborg Gods 1946, ejer af hovedgården Gl. Estrup 1950-58; formd. f. Hadbjerg Kvægavlforening 1920 og f. Hadsten Hesteavlforening 1930, formd. f. amtsskuekommissionen og medl. af statens husdyrbrugsudvalg 1928-32, medstifter af Hadsten kunstige Kvægavlforening, medl. af best. f. Hadsten Svineslagteri 1937, formd. f. Hadsten Landboforening 1940-

46, formd. f. Andelskreatureksportforeningen f. Århus Amt 1948 og f. De samvirkende danske Andelskreatureksportforeninger 1949, næstformd. i OXCO 1950, medl. af Landbrugsrådet og af Andelsudvalget 1951 samt medl. af best. f. Hudefondet og f. Hudecentralen, Glostrup; medl. af best. f. Hadsten og Omegns Bank 1936 og f. Hammel Bank 1947; fl. a. tillidshverv.

Adr. Jernit pr. Hammel.

**Nielsen, Thorvald**, politiassistent (R. 24/6 1954); f. 24/10 1891 i Venslev, Sorø amt, søn af gård ejer Hans Nielsen og hustru Marie f. Hansen; g. 25/5 1922 m. Else Marie N., f. Poulsen; udd. v. landbrug, forvalter på forskellige herregårde, ansat i søværnets politi 1921, ansat i Skelskør politi 1922, sideløbende arrestforvarer i Skelskør 1922-59; formd. f. beskæftigelsesudvalget og f. huslejenævnet i Skelskør, formd. f. Kolonihaveforeningen »Fælles-Flid«, Skelskør, kasserer f. Midtsjællands kreds u. Kolonihaveforbundet f. Danmark.

Adr. Rådmandsvej 17, Skelskør.

**Nielsen, Thøger Harald**, professor, dr. jur. (R. 10/9 1958); f. 30/10 1919 i Birkerød, Frederiksborg amt, søn af forfatteren, magister Harald Nielsen og hustru Johanne Louise f. Hauch; g. 28/12 1943 m. Bodil Henriette N., f. Spärck; student (Birkerød) 1937, cand. jur. 1943, universitetsmanuduktør, sagførerfuldmægtig 1943-46, sagførerbestalling 1946, landsretssagfører 1947 (beskikkelsen deponeret), dr. jur. 1951, docent i retsvidenskab v. Århus Universitet 1947, professor s. 1952, sideløbende leder af Århus Universitet's institut f. skatteret s. 1954; Research Associate v. Harvard Law School og University of California 1952-53, kst. dommer i vestre landsret 1954-55; sekretær f. lærerforsamlingen v. Århus Universitet s. 1956, medl. af lærerforsamlingens konsistorium, ledende senior i Århus Studenterforening 1957-58, medl. af folkeuniversitetsudvalget og af best. f. Det danske Sprog- og Litteraturselskab, medl. af best. f. forskellige erhvervsdrivende virksomheder; skrevet: Studier over ældre dansk Formueretspraksis (disputats 1951) m. fl.; udgivet:



**T. Nielsen**  
politiassistent  
Skelskør



**V. Nielsen**  
direktør, civilingeniør  
Kbhvn. F.



**V. G. Nielsen**  
toldforvalter  
Grenå



**V. T. Nielsen**  
politikommisær,  
exam. jur.  
Ålborg

Uddrag af Højesterets Voteringsprotokoller (1951); tildelt Den Anders Sandøe Ørsted'ske prismedaille i guld.

Adr. Egelundsvej 9, Risskov.

**Nielsen, Vagn**, direktør, civilingeniør (R. 18/11 1954); f. 16/11 1898 i Kbhvn., søn af kommune-lærer Peter Kristian Nielsen og hustru Marie Katrine f. Larsen; g. 26/3 1926 m. Else N., f. Manniche; student fra Schneekloth's Skole, Frdbg. 1916, cand. phil. 1917, cand. polyt. 1922, ansat i forskellige entreprenørvirksomheder 1922-26, ingeniør v. stadsingeniørens direktorat i Kbhvn.s kommune 1926-29, vejinspektør 1929-39, distriktsingeniør 1939-48, forstander f. Frdbg. tekniske Skole 1948-57, direktør f. samme s. 1957; medl. af best. f. Frdbg. tekniske Selskab 1940-48, medl. af best. f. Ejendomsakts. Hostrups Have, Frdbg. s. 1935, generalsekretær f. Nordisk Yrke's skolemøder i Kbhvn. s. 1954.

Adr. Goldschmidtsvej 5, Kbhvn. F.

**Nielsen, Valdemar Georg**, toldforvalter (R. 12/2 1955); f. 5/3 1889 i Frederikshavn, søn af toldbetjent Niels August Nielsen og hustru Maren Kirstine f. Andersen; g. 8/12 1912 m. Valborg Jørgine N., f. Hæstrup; prælimeræksm. fra Frederikshavn private Realskole 1905, toldmedhjælper v. Frederikshavn Toldkammer 1906, toldassistent v. samme 1914, overtoldassistent i Frederikshavn 1931, toldforvalter i Grenå s. 1940; medl. af Frederikshavn byråd 1937, kommunalrevisor i Grenå 1957-58.

Adr. Fasanvej 17, Grenå.

**Nielsen, Victor Immanuel Lyng**, kontorchef (R. 27/11 1957); f. 11/10 1899 i Århus, søn af restauratør Niels Rasmussen Nielsen og hustru Anna Marie f. Petersen; g. 8/12 1925 m. Olga Ellen L. N., f. Møller; prælimeræksm. (Århus) 1918, gartner 1915-18, elev v. D.S.B. (Fårup) 1918, assistent i Taulov 1924, overassistent i generaldirektoratet 1937, trafikkontrollør 1943, ekspeditionssekretær 1946, kontorchef 1953, leder af

køreplanskontoret; lærer v. jernbaneskolen 1934-53, medl. af sekretariatet i Storebæltskommissionen s. 1956.

Adr. Fyrhøjvej 8, Lyngby.

**Nielsen, Victor Thorvald**, politikommisær, exam. jur.\* (R. 24/2 1954); f. 27/10 1893 i Fredericia, søn af skibstømmer Peter Nielsen og hustru Anna f. Pedersen; g. 22/8 1924 m. Anna Kirstine N., f. Jensen; exam. jur. 1922, politifuldmægtig og politiassistent i Skanderborg s. å., politiassistent m. station i Ålborg 1929, sen. politikommisær.

Adr. Duebrødrevej 15, Ålborg.

\* Politikommisær, exam. jur. V. T. Nielsen, Ålborg, er afgået ved døden 8/8 1957.

**Nielsen, Viggo**, fhv. sognerådsformand, sparekassetillidsmand (R. 23/3 1954); f. 24/8 1881 i Bjergby, Mors, søn af købmand Søren Nielsen og hustru Hansigne Petrea Elisabeth f. Haugaard; g. 16/8 1903 m. Kirstine Marie N., f. Pedersen (d. 1934), g. 4/10 1935 m. Thyra N., f. Christensen; udl. s. bager h. bagermester Christensen, Erslev 1899, svend t. 1903, lejet bageri i Koldby pr. Hørdum 1903, overtaget samme 1909, grundlagt Koldby Afholdshotel 1912, afhændet afholdshotellet og bageriet 1920, overtaget Søndergård v. Koldby 1920, drevet samme t. 1936, drevet vognmandsforretning 1920-42, erhvervet nuværende ejendom i Koldby pr. Hørdum 1956, grundlagt Sparekassen f. Thisted Amt's Koldby afd. 1957, bestyrer af samme s. 1957; sognerådsformd. i Skyum-Hørdum kommune 1929-54, tillidsmd. f. Sparekassen f. Thisted Amt s. 1932, gennem en år-række voldgiftsformd. f. husdyrvoldgiftsretten i retskreds nr. 75, taksationsmd. og repræsentant f. Dansk Forsikringsforening mod Stormskade, Århus s. 1938 og f. Hagelskadeforsikringselskabet af 1910, Århus s. 1938, fl. a. tillidshverv.

Adr. Koldby pr. Hørdum.

**Nielsen, Villy Axel Henry**, kaptajn (R. 2/4 1955) (H.T.S.) (H.16.); f. 14/9 1900 i Kbhvn., søn af for-

sikringsinspektør Hans Peter Nielsen og hustru Ane Marie f. Jensen; g. 2/8 1924 m. Karen Olivia Koop N., f. Andersen; kaptajn af specialgruppen i forsvarrets intendanturkorps (søværnet).  
Adr. St. Kongensgade 143, Kbhvn. K.

**Nielsen, Villy Evald**, oberstløjtnant (R. 2/2 1955) (H.T.Fo. 11/3 1955); f. 18/10 1907 i Kbhvn., søn af fabrikant Evald Gustav Marius Nielsen og hustru Hildur Berthea f. Pehrsson; g. 28/5 1954 m. Ella N., f. Eistorp; rekrut 1929, premierløjtnant af fodfolket 1933, kaptajnløjtnant 1939, kaptajn 1944, oberstløjtnant 1951; gennemgået våbenteknisk kursus 1939-43, ansat v. H.t.K. 1943, forrettet tjeneste v. ammunitionsarsenalet 1943-49 og v. våbenarsenalet 1949-51, chef f. sjællandske tøjhus s. 1951, tjenesterejser t. England 1949, Tyskland 1950 og 1952 og U.S.A. 1954.  
Adr. Vagtelvej 74, Kbhvn. F.

**Nilsson, Aage Sofus**, grosserer (R. 14/6 1956); f. 21/5 1897 i Kbhvn., søn af læge Olav Høgsbro og Amanda Elida Nilsson; g. 15/7 1923 m. Ellen N., f. Knudsen; realeksm. 1914, lærling og sen. toldklarerer i trælastfirmaet Jens Nimb, Kbhvn. 1914-18, værnepligtig marinesoldat 1918-19, korrespondent i kemikalie-agenturfirmaet Ringsted & Semler, Kbhvn. 1920, prokurist 1923, medindehaver af firmaet 1932, eneindehaver af samme s. 1946; formd. f. kemikalie-sektionen u. Danske Import Agenters Forening 1938, medl. af repræsentantskabet f. Grosserer-Societetet 1945-51, medl. af Grosserer-Societetet's Komité 1951, næstformd. 1958, medl. af Fællesudvalget vedr. Kemikalier m. v. (nedsat af Grosserer-Societetet og Industrirådet) 1945-54, medl. af best. f. Kbhvn.s Handelsstands Klub af 1841 s. 1953, viceformd. s. 1954, medl. af best. f. Foreningen t. unge Handelsmænds Uddannelse s. 1958.  
Adr. Hvidørevej 66, Klampenborg.

**Nilsson, Niels Edvin Herman**, fabriksinspektør, civilingeniør (R. 14/5 1955).  
Adr. Sønderengen 47, Søborg.

**Nisgaard, Poul**, redaktionssekretær (R. 15/9 1955); f. 13/4 1897 i Hanning, Ringkøbing amt, søn af husmand Mads Nisgaard og hustru Hansine f. Jensen; g. 5/8 1945 m. Helga Alma N., f. Jensen; realeksm. 1913, påbegyndt journalistisk virksomhed v. Morsø Folkeblad s. å., sen. ansat v. Kalundborg Folkeblad, Silkeborg Avis og Næstved Tidende, ansat v. Ringsted Folketidende s. 1920; medl. af repræsentantskabet f. Dansk Journalistforening; formd. f. Selskabet »De danske Forsvarsbrødre« s. afd. f. Ringsted og omegn, formd. f. Venstrevælgerforeningen f. Ringsted Købstad, tidl. formd. f. Ungdomssamvirket f. Ringstedegnen (u. krigen) og f. Ringsted Terrainsportsforening samt medl. af landsbest. f. Venstres Ungdom m. v.  
Adr. Sankt Bendts Gade 6, Ringsted.

**Nissen, Aage**, lektor (R. 6/8 1957); f. 2/5 1889 i Brande, Vejle amt, søn af sognepræst C. E. Nissen; g. 14/6 1918 m. Astrid N., f. Felding; stu-

dent (Viborg) 1907, cand. theol. 1913, cand. mag. 1928, seminarielærer i Odense 1913-14, lærer v. Kbhvn.s skolevæsen 1916-20, seminarielærer i Godthåb, Grønland 1920-27, kst. skoleinspektør f. Grønland 1926-27, adjunkt v. Gentofte Stats-skole 1928, lektor 1937, sideløbende lærer v. N. Zahle's faglærerkursus, Kbhvn.; gennem en år-række medl. af best. f. Det grønlandske Selskab.  
Adr. Lundekrogen 7, Hellerup.

**Nissen, Anker**, bankdirektør (R. 7/1 1954) (M. T.Kha. 17/12 1946); f. 27/7 1892 i Kastvrå, Haderslev amt, søn af møllejer Christen Thomsen Nissen og hustru Cecilie Alexandra f. Carstens; g. 31/3 1920 m. Maja N., f. Michaelsen; elev i Haderslev Kredssparekasse, Haderslev 1907-10, aftjent værnepligt i Kiel 1910-13, assistent i Haderslev Bank A/S, Haderslev 1913-14, deltaget i verdenskrig I 1914-18, herunder krigsfange i Østafrika og Egypten, hjemsendt t. Kbhvn. m. krydseren »Valkyrien« 1919, påny ansat i Haderslev Bank A/S, Haderslev 1919-34, direktionssekretær 1920, direktør i Gråsten Bank A/S, Gråsten 1934, adm. direktør 1959; medl. af tilsynsrådet f. Union Bank, Flensborg s. 1952, næstformd. i best. f. samme s. 1955; medl. af Åbenrå amtsråd 1946-58, formd. f. Den konservative Vælgerforening f. Gråsten og Omegn 1935-54, medl. af hovedbest. f. Grænsforeningen 1938-58, forretningsfører f. Det danske Hedeselskab, Gråsten 1946-56, medl. af best. f. Kronprinsesse Ingrid's Børnehøve s. 1938, repræsentant f. K.D.A.K. s. 1948; deltaget i det dansk-nationale arbejde i Sønderjylland s. 1920; u. verdenskrig II og besættelsen deltaget i Røde Kors-arbejdet f. hjælp t. internerede i Froslevlejren og v. grænsen.  
Adr. Gråsten Bank A/S, Gråsten.

**Nissen, Børge Svend Reinhold**, direktør, cand. polit. (R. 17/12 1957); f. 19/4 1911 i Gentofte, Kbhvn.s amt, søn af overinspektør C. Nissen og hustru Josephine f. Schwer; g. 1/3 1942 m. Lise N., f. Thougard; student (Frederiksborg) 1929, assistent i forskellige forsikringsvirksomheder 1930-38, cand. polit. 1940, sekretær i Fællesrepræsentationen f. dansk Håndværk og Industri 1941, adm. direktør i Håndværksrådet s. 1954, ansvarshavende redaktør af tidsskriftet »Danmarks Håndværk« s. 1950; medl. af statens ligningsråd s. 1950, af licitationskommissionen, af best. f. Dansk Skatteborgerforening, af Erhvervenes Fællesudvalg om Skattespørgsmål, af forretningsudvalget f. Dansk Skolescene, af repræsentantskabet f. Alm. Investeringsforening og f. Finansieringsinstituttet f. Industri og Håndværk A/S og af handelsministeriet's tekniske assistentudvalg; skrevet forskellige pjecer og redigeret nogle samleværker bl. a. om licitations-spørgsmålet og andre byggeproblemer samt artikler i dags- og fagpresse.  
Adr. Brønlands Allé 37, Hellerup.

**Nissen, Christian Gottlieb**, overpolitibetjent (R. 28/1 1956); overpolitibetjent af 1. grad.  
Adr. Lerbjerg 6, Sønderborg.



**V. Nielsen**  
fhv. sognerådsformand,  
sparekassetillidsmand  
Koldby pr. Hørдум



**Aa. S. Nilsson**  
grosserer  
Klampenborg



**Aa. Nissen**  
lektor  
Hellerup



**A. Nissen**  
bankdirektør  
Gråsten

**Nissen, Lorens Herter**, gårdejer (R. 23/3 1954).  
Adr. Lendemark pr. Bylderup-Bov.

**Nissen, Nicolai Iversen**, overlæge, dr. med. (R. 20/12 1957) (Pr.J.K.2.); f. 30/7 1898 i Stubbum v. Christiansfeld, Haderslev amt; student 1920, cand. med. 1926, dr. med. 1933; overlæge v. Frdbg. Hospital's medicinsk afd. E.  
Adr. Frederiksberg Allé 42 A, Kbhvn. V.

**Nordlund-Andersen, Svend Jørgen**, kaptajn (R. 6/7 1954) (H.T.H.); f. 13/7 1896 i Kbhvn., søn af stabssergent Hans Peder Andersen og hustru Emilie Frederikke f. Nordlund; g. 25/11 1923 m. Iris Astrid Valborg N.-A., f. Møller; realeksm. fra Den Classenske Legatskole, Kbhvn. 1912, udd. s. kontorist, aftjent værnepligt v. forplejningskorpset 1917, gennemgået korporal- og sergentskole, sergent 1917, stabsofficiant v. hærens inventardepot (Kbhvn.) 1923, korpsofficiant 1932, kaptajn af specialgruppen i forsvarers intendanturkorps 1952, afsked 1958; bogholder i entreprenørfirma i Odense, forretningsfører f. Selskabet De danske Forsvarsbrødre f. Odense og Omegn; næstformd. i Intendanturforeningen f. Fyns Stift, revisor f. Dannevirke's Soldaterhjem, Odense; næstformd. i Odense Radioklub.  
Adr. Vesterbro 25 A, Odense.

**Nyborg, Elmar**, politimester (R. 6/1 1958); f. 2/10 1905 i Uldum, Vejle amt, søn af gårdejer Arne Nyborg og hustru Jutta f. Hermansen; g. 7/4 1941 m. Karen N., f. Brammer; student (Horsens) 1924, cand. jur. 1930, sagførerfuldmægtig i Odense s. å., dommerfuldmægtig i Helsingør 1932, politifuldmægtig i Fåborg 1937, politiadvokat v. Kbhvn.s politi's undersøgelseskamre 1938-43 og 1946-50, politiadvokat (souschef) i Kbhvn.s krisepoliti 1943-46, kst. dommer på Ærø 1944, lærer v. statens politiskole 1947-50, politimester i Nørresundby m. v. 1950; medl. af repræsentantskabet f. A/S Nordsjællands Bank, Helsingør 1935-51.  
Adr. Tinghusgade 3, Nørresundby.

**Nyegaard, Knud Friis**, gårdejer, sognerådsformand (R. 23/3 1954).  
Adr. Holbæk.

**Nyholm, Gustav Julius**, oberstløjtnant (R. 2/2 1958).  
Adr. Manenvej 45, Birkerød.

**Nyholm, Knud**, vicedirektør (R. 7/1 1954) (Fi. L.3<sup>1</sup>.); f. 23/3 1897 på Frdbg., søn af professor v. Den kgl. Veterinær- og Landbohøjskole Holger Vilhelm Nyholm og hustru Thora f. Strandgaard; g. 18/7 1925 m. Anna Margrethe N., f. Albeck; student fra Frdbg. Gymnasium 1915, premierløjtnant i ingeniørtropperne 1919, gennemgået hærens officersskole's ingeniørkursus 1923-26, adjutant h. chefen f. ingeniørtropperne 1928-31, kaptajnløjtnant 1932, kaptajn 1934, kaptajn i nummer i forstærkningen s. å., afsked 1937, fuldmægtig i Forsikrings-Akts. National, Kbhvn. 1931-35, afdelingschef og leder af akkvisitør-skolen i Det Forenede Danske Livsforsikrings-Akts. Hafnia, Kbhvn. 1935, akkvisitionschef og prokurist i samme 1937, underdirektør 1940, vicedirektør 1949; medl. af best. f. Ingeniørløjtnantselskabet 1928-31, af hovedbest. f. Forsikringsforeningen 1942-46 og af best. f. Akkvisitionschefernes Fællesråd 1948-58, formd. f. sidstnævnte 1953-58, medl. af og kasserer f. den danske komité f. Nødhjælpen t. Europas evangeliske Kirker (nu Den danske Folkekirkes Nødhjælp) s. 1946, medl. af Det lutherske Verdensforbund's danske komité 1947-54, af Dansk økumenisk Komité f. internationalt Hjelpearbejde 1949-54, af styrelsen f. Den danske Folkekirkes mellemkirkelige Råd s. 1954, af best. f. Kofoed's Skole, Kbhvn. s. 1953 og af Dansk Flygtningehjælp s. 1957.  
Adr. Hellerupvej 51 C, Hellerup.

**Nyvang, Anker**, ambassadeprest, socialattaché (R. 18/4 1955) (F.Æ.L.5.).

Adr. 17 Rue Lord-Byron, Paris VIII, Frankrig.

**Næsgaard** (f. Gade), **Anna Christensen**, fhv. håndarbejdsinspektør (R. 23/4 1956).

Adr. Upsalagade 18, Kbhvn. K.





**K. Nyholm**  
vicedirektør  
Hellerup



**G. U. Nørby**  
professor, overlæge, dr.  
med.  
Århus



**H. Nørby**  
postmester  
Frederikshavn



**F. Nørgaard**  
professor, overlæge,  
dr. med. & odont.  
Hellerup

**Nørby, Gregers Ulrik**, professor, overlæge, dr. med. (R. 5/9 1955); f. 3/5 1901 på Frdbg., søn af skoleinspektør Jens Gregersen Nørby og hustru Gudrun Marie f. Holm; g. 18/1 1932 m. Herdis N., f. Christiansen; student fra Metropolitanskolen, Kbhvn. 1920, cand. med. 1928, dr. med. (Om Amylasen i Blod og Urin, dens Udskillelse gennem Nyren) 1934, specialistanerkendelse (intern medicin) 1937, arbejdet på Carlsberg Laboratoriets kemiske afd., Kbhvn. 1929-30 og 1932, klinisk assistent v. Rigshospitalet's medicinske poliklinik og medicinske afd. B, Kbhvn. 1932-33, reservelæge v. Blegdamshospitalet, Kbhvn. 1936-37, overlæge v. Marselisborg Hospital, Århus 1937, professor i epidemiologi og klinisk medicin v. Århus Universitet henholdsvis 1952 og 1956; overlæge v. den danske brigade i Sverige 1945; censor i biokemi v. Århus Universitet 1938-52, leder af Århus Universitet's kursus i klinisk bakteriologi 1939-53, ledende senior i Studenterforeningen, Århus 1942-43, formd. f. Jydsk Medicinsk Selskab 1946-50. Adr. Marselisborg Hospital, Århus.

**Nørby, Henry**, postmester (R. 13/9 1956); f. 27/7 1892 i Skelund, Ålborg amt, søn af lærer Knud Peter Nørby og hustru Dorthea Vilhelmine f. Poulsen; g. 8/6 1921 m. Alice Thora Gunnild N., f. Ørnshøj; præliminæreksm. fra Hadsund Realskole 1908, postelev i Nørresundby 1908, postmedhjælper i Ålborg 1912, postassistent i Slagelse 1917, overassistent i Kbhvn. 1932, postkontrollør v. 2. postinspektorat, Fredericia 1939, postmester i Frederikshavn s. 1951. Adr. Posthuset, Frederikshavn.

**Nørgaard, Andreas Sineus Pedersen**, rentier\* (R. 10/4 1958); f. 18/4 1889 i Skivum sogn, Ålborg amt. Adr. Frejlev pr. Ålborg.

\* Rentier A. S. P. Nørgaard, Frejlev pr. Ålborg, er afgået ved døden 19/10 1958.

**Nørgaard, Flemming**, professor, overlæge, dr. med. & odont. (R. 12/2 1954); f. 18/8 1907 i Fredericia, søn af assurandør Harald Nørgaard og hustru Cecilie f. Jensen; g. 15/10 1934 m. exam. pharm. Elly N., f. Ottesen; student fra Sankt Jørgens Gymnasium, Kbhvn. 1925, cand. med. 1932, almen medicinsk-kirurgisk uddannelse 1932-36, lektor i radiologi v. Danmarks Tandlægehøjskole, Kbhvn. 1939, docent 1945, professor 1948-50, dr. med. 1943, dr. odont. 1947, overlæge v. Kbhvn.s Kommunehospital's røntgen- og lysafd. 1948, åbnet privat røntgenklinik i Kbhvn. 1956; næstformd. i Dansk Radiologisk Selskab 1942-45, generalsekretær f. 7th. International Congress of Radiology, Kbhvn. 1953, formd. f. Foreningen af Overlæger u. Kbhvn.s Kommune 1954-56, formd. f. Danske Radiologers Organisation s. 1955, næstformd. i best. f. Foreningen af offentligt ansatte Overlæger i Kbhvn. s. 1958, medl. af repræsentantskabet f. Den alm. danske Lægeforening s. 1958, æresmedl. af La Sociedad Mexicana Radiologica, honorary secretary-treasurer of The International Society of Radiology s. 1953; litterære arbejder: Histological changes in the central nervous system in experimental endogenous gastroprival pellagra in dog and swine (med. disputats 1943) og Temporomandibular Arthrography (odont. disputats 1947) foruden et antal mindre arbejder. Adr. Frimodtsvej 6, Hellerup.

**Nørgaard, Georg Bjerg**, orlogskaptajn, afdelingsleder (R. 2/4 1956); f. 23/4 1896 i Stadil, Ringkøbing amt, søn af førstelærer Johannes Eskildsen Nørgaard og hustru Mariane f. Bjerg; g. 29/11 1923 m. Anna Henriette N., f. Christensen; skoleskibsudd. i danske og norske skibe, navigatørudd. på Kbhvn.s Navigationsskole, u. verdenskrig I forrettet konvojtjeneste i danske og amerikanske skibe, efter uddannelse på reservesøofficersskolen udnævnt t. løjtnant i flådens reserve 1919, hjemsendt v. flådens demobilisering s. å., studeret bygningsteknik og forrettet tjeneste s. officer i skoleskibet »Georg Stage«



**G. B. Nørgaard**  
orlogskaptajn,  
afdelingsleder  
Odense



**J. P. Nørgaard**  
pens. overmontør  
Abenrå



**N. S. Nørgaard**  
gårdejer, sognefoged  
Elsø pr. Nykøbing M.



**A. Nørregaard**  
pens. politiassistent  
Ålborg

på 3 sommertogter, gennem 3 år medindehaver af rådgivende ingeniørfirma, overgået t. den mejeritekniske branche 1925, afdelingsleder i Chr. Hansen's Laboratorium A/S s. 1941, udnævnt t. søtransportvæsenets stationsofficer f. Fyn og Sønderjylland 1939, u. besættelsen aktiv modstandsmand og instruktør, udnævnt t. kaptajnløjtnant 1945 og t. orlogskaptajn i søværnets reserve 1951; medl. af best. f. The Canned Cream & Milk Co. A/S, Odense og Holstebro 1951-55.

Adr. Læssøgade 196, Odense.

**Nørgaard, Jens**, fiskerikonsulent (R. 9/9 1957).  
Adr. Vintervej 2, Charlottenlund.

**Nørgaard, Jens Peter**, pens. overmontør (R. 15/12 1954); f. 1/8 1885 i Aspe, Brede sogn, Tønder amt, søn af husmand Martin Olsen Nørgaard og hustru Kirstine f. Nielsen; g. m. Martha Christine N., f. Tegen; pens. som overmontør v. post- og telegrafvæsenet.

Adr. Bag Hjelm 10, Abenrå.

**Nørgaard, Nicolaj Severin**, gårdejer, sognefoged (R. 31/1 1956); f. 2/12 1894 i Elsø, Thisted amt, søn af gårdejer Peder Christian Nørgaard og hustru Sidsel Marie f. Kjeldgaard; g. 29/6 1921 m. Kirstine Marie N., f. Hølleddig; udd. v. landbrug h. faderen, aftjent værnepligt i infanteriet 1915-16, frekventeret Nørre Nissum Højskole 1917-18, forpagtet moderens fødegård: Kjeldgård, Elsø pr. Nykøbing M. 1921, overtaget samme 1926; sognefoged i Elsø sogn s. 1926; gennem en årrække medl. af best. f. Morsø Kvægavlerforening, gennem en årrække formd. f. Elsø sogns menighedsråd; tildelt sølvmedaille f. landboflid fra Foreningen af jydsk Landboforeninger 1955 og sølvmedaille fra Morsø Landboforening 1948.

Adr. Kjeldgård, Elsø pr. Nykøbing M.

**Nørregaard, Aksel**, pens. politiassistent (R. 28/1 1956); f. 21/1 1891 i Sorterup sogn, Sorø amt, søn af mejeribestyrelse Søren Andersen Nørregaard og hustru Kristine f. Pedersen; g. 13/7

1945 m. Mette Marie N., f. Nielsen; udd. indenfor mejerifaget, aftjent værnepligt 1911, sergent af linien 1914-20, ansat i Ålborg købstads politikorps 1920, overpolitibetjent 1942, politiassistent af 2. grad 1955, pens. 1957; medl. af best. f. Ålborg Politiforening 1921-44, medl. af hovedbest. f. Dansk Politiforbund 1934-44, medl. af Skandinavisk Politi-Sekretariat 1937-44; medl. af Ålborg byråd 1937-53, medl. af forretningsudvalget f. Den konservative Vælgerforening, Ålborg s. 1938; aktiv skytte s. 1905, medl. af best. f. Ålborg Skyttekreds s. 1938, formd. f. samme s. 1950.

Adr. St. Blichers Gade 3, Ålborg.

**Obbekjær, Andreas Thorup**, operasanger\* (R. 18/10 1956); f. 29/12 1890 i Helligkilde, Hvidbjerg sogn, Thy.

Adr. Leibnizstrasse 87, Berlin-Charlottenburg, Tyskland.

\* Operasanger A. T. Obbekjær, Berlin-Charlottenburg, er afgået ved døden 14/3 1958.

**Oddershede, Christen**, fhv. gårdejer, sognefoged, fhv. sognerådsformand (R. 12/2 1955); f. 28/6 1874 i Tved sogn, Thisted amt, søn af boelsmand Christen Smed Larsen og hustru Petrine f. Oddershede; g. 20/10 1899 m. Kathrine O., f. Pedersen (d. 1947); udd. v. landbrug, sideløbende udøvende musiker t. 1908, overtaget en mindre landejendom i Skovsted 1899, overtaget Abildgård, Østerild 1908, afhændet samme 1935; sognefoged og lægdsmand i Østerild sogn s. 1932; sognerådsformd. i Østerild kommune 1925-50, kommunekasserer 1925-33, gennem en årrække formd. f. den kommunale hjælpekasse i Østerild kommune, u. verdenskrig I formd. f. kornnævnet og brændselsudvalget i Østerild kommune, vurderingsmd. t. ejendomsskyld 1925-54, medl. af repræsentantskabet f. Thisted-Fjerritslev Jernbane s. 1932, tillidsmd. f. Sparekassen f. Thisted Amt s. 1940, gennem en årrække medl. af best. f. Østerild Brugsforening, f. Nordthy Andelsmejeri, Østerild, f. Eksportforeningen



V. Oddershede  
proprietær  
Sennels pr. Thisted



P. Ohlsen  
pens. postmester  
Haderslev



I. H. Oldenburg  
forstanderinde  
Kbhvn. N.



F. C. Olesen  
købmand  
Ålborg

»Nordthy« og f. Hillerslev-Hundborg Herreders Hesteavlsforening.  
Adr. Østerild.

**Oddershede, Kristian**, kaptajnløjtnant (R. 2/4 1958) (H.T.S.); f. 7/12 1901 i Klitmøller, Thisted amt, søn af vognmand Jens Oddershede og hustru Ane f. Christiansen; g. 21/6 1952 m. Hilda O., f. Løystrup; dækskonstabel 1923, math 1932, mineunderkvartermester 1936, minekvartermester af 3. grad 1939, minekvartermester af 2. grad 1943, minekvartermester af 1. grad 1949, søløjtnant af specialgruppen 1951, kaptajnløjtnant af specialgruppen 1952.

Adr. Minedepot Køge, Asen pr. Køge.

**Oddershede, Viggo**, proprietær (R. 12/8 1958); f. 22/4 1889 på Vestergård, Kåstrup sogn, Thisted amt, søn af gårdejer Lars Bisgaard Oddershede og hustru Jensine f. Bach; g. 27/3 1917 m. Kirstine O., f. Frøkjær; udd. v. landbrug h. faderen, frekventeret Krabbesholm Landbrugsskole 1911-12, elev på Herregården »Rosvang« pr. Sjørring, overtaget Ullerupgård, Sennels pr. Thisted 1916; medl. af Sennels sogneråd 1930-37, sognerådsformd. 1937-43, medl. af Thisted amtsråd 1943-58, medl. af Sennels sogns menighedsråd 1930-47, gennem 12 år formd. f. samme, medl. af best. f. Nordthy Landboforening 1921-46, medl. af repræsentantskabet f. Landmandsbanken, Thisted 1936-40, medl. af best. f. samme s. 1940, fl. a. tillidshverv.

Adr. Ullerupgård, Sennels pr. Thisted.

**Ohlsen, Peter**, pens. postmester\* (R. 15/12 1954) (Ty.J.K.2.) (Ty.S.Æ.); f. 9/12 1888 i Tørsbøl, Åbenrå amt, søn af købmand Hans Henrik Ohlsen og hustru Cathrine Marie f. Frederiksen; g. 8/8 1920 m. Asta O., f. Schultz-Nielsen; realeksm. 1907, postelev i Haderslev 1907, assistent 1911, aftjent værnepligt i Haderslev 1912-13, deltaget i verdenskrig I 1914-18, ansat i det danske postvæsen 1919, gennemgået uddannelse på Lyngby Postkontor 1919, iøvrigt gennemgået uddannelse u. C.I.S., assistent i Gråsten 1920, i Præstø 1923 og i

Sønderborg 1930, overassistent i Sønderborg 1931, postkontrollør i Haderslev 1939, postmester i Vojens 1943, pens. 1957; tidl. flokrådsformd. og kasserer f. Sønderborg Trop u. Det Danske Spejderkorps.

Adr. Hjortebrovej 41, Haderslev.

\* Pens. postmester P. Ohlsen, Haderslev, er omkommet ved skibskatastrofen på Haderslev Dam 8/7 1959.

**Okholm, Laurids Peder**, gårdejer\* (R. 25/6 1956); f. 12/2 1881 i Vester Vedsted, Ribe amt.

Adr. Søby Møllegård pr. Højslev.

\* Gårdejer L. P. Okholm, Søby Møllegård pr. Højslev, er afgået ved døden 5/5 1957.

**Oldenburg, Inge Henriette**, forstanderinde (R. 23/4 1956); f. 26/8 1898 i Odense, datter af overlæge Theodor Wilhelm Oldenburg og hustru Ellen f. Jespersen; udg. fra Døtreskolen, Kolding 1914, frekventeret Borups Højskole, Kbhvn. 1916-18, Mariaforbundet's praktisk-sociale Kursus, Kbhvn. 1921 og Frøbel-Højskolen, Kbhvn. 1922-24, gennemgået 2-årig uddannelse s. børnehavelærerinde, børnehaveleder i Kbhvn. 1927-35, forstanderinde f. Frøbel-Højskolen, Kbhvn. s. 1938; studierejser i udlandet; formd. f. Dansk Børnehaveråd, Kbhvn. 1937-45.

Adr. Sortedam Dossering 39, Kbhvn. N.

**Olesen, Folmer Christian**, købmand (R. 25/9 1954); f. 27/4 1907 i Ålborg, søn af købmand Christian H. Olesen og hustru Kathinka f. Borregaard; g. 11/10 1942 m. Karen O., f. Jensen; købmandsborgerskab 1932, indtrådte i firmaet Chr. H. Olesen, Ålborg 1934, eneindehaver af samme 1953, grundlagt ny afd. af firmaet i Hasseris pr. Ålborg 1957; medl. af forskellige arbejdsudvalg indenfor Handelsforeningen af 1879, Ålborg s. 1934, medl. af best. f. samme s. 1941, formd. f. foreningen s. 1947, sekretær f. Central-Organisationen af Købmandsforeninger i Jylland 1935-50, medl. af best. f. samme s. 1950, medl. af best. f. Ålborg alm. Understøttelsesforening s. 1947; handelskyndigt medl. af vestre landsret, af Ål-



**K. B. Olesen**  
kaptajnløjtnant  
Kbhvn. K.



**N. A. Olesen**  
overmekaniker  
Kbhvn. S.



**O. A. Olesen**  
gårdejer  
Husby pr. Ulfborg



**O. R. Olesen**  
lektor  
Århus

borg handelsret og af Ålborg boligret, lægdommer i vestre landsret.

Adr. Strøybergsvej 22, Ålborg.

**Olesen, Kristian Berg**, kaptajnløjtnant (R. 9/5 1955) (H.T.S.); f. 19/6 1897 i Sjørsløv, Viborg amt, søn af manufakturhandler Kresten Olesen og hustru Anne Katrine f. Christensen; udd. v. land- og mejeribrug, ansat v. orlogsværftet 1922, fyrbøder (befalingsmand) 1925, underkvartermester 1931, fyrbøder I 1938, kvartermester II 1948, kvartermester I 1949, søløjtnant af specialgruppen 1951, kaptajnløjtnant af specialgruppen 1954. Adr. Delfingade 16, Kbhvn. K.

**Olesen, Lars Christian**, kaptajnløjtnant (R. 2/4 1955) (H.T.S.); f. 20/3 1895 i Elling sogn, Hjørring amt; kaptajnløjtnant i søværnet. Adr. Rævegade 15, Kbhvn. K.

**Olesen, Niels Andreas**, overmekaniker (R. 9/5 1955) (H.T.S. 29/1 1946); f. 12/3 1896 på Venø, Ringkøbing amt, søn af landmand, fisker Martin Olesen og hustru Johanne f. Nielsen; g. 29/7 1922 m. Rosa O., f. Hansen; sømand og fisker, mine-matros v. søminevæsenet 1920-26, dækskonstabel 1926, minemekaniker 1932, overmekaniker 1945, overmekaniker af 1. grad 1949; tidl. medl. af best. f. Sportsklubben »Neptun« v. flåden. Adr. Norgesgade 42, Kbhvn. S.

**Olesen, Niels Christian**, kaptajn (R. 2/2 1955) (H.T.H.); f. 10/10 1895 i Torslev sogn, Hjørring amt; kaptajn af reserven af specialgruppen i fodfolket. Adr. Rigersgade 9 F, Kbhvn. K.

**Olesen, Ole Andersen**, gårdejer (R. 22/5 1958); f. 4/7 1893 i Esbjerg, søn af gårdejer Anders Olesen og hustru Maren Hounsgaard f. Pedersen; g. 13/2 1919 m. Nini O., f. Kaspara; udd. v. landbrug, frekventeret Vinding Højskole, landbrugsmedhjælper i Danmark og Norge, overtaget Smedegård, Husby pr. Ulfborg 1919; formd. f. kommunalbest. i Husby kommune 1933-58,

gennem årene medl. af forskellige kommunale nævni og udvalg, gennem ca. 24 år medl. af Husby sogns menighedsråd, gennem en del år formd. f. samme, gennem ca. 25 år revisor f. Andelsmejeriet »Fjordsminde«, Staby pr. Ulfborg.

Adr. Smedegård, Husby pr. Ulfborg.

**Olesen, Ole Christian**, sognefoged\* (R. 16/3 1954).

Adr. Sønder Nissum pr. Ulfborg.

\* Sognefoged O. C. Olesen, Sønder Nissum pr. Ulfborg, er afgået ved døden 1954.

**Olesen, Ole Rasmus**, lektor (R. 5/8 1958) (F.Æ. L.4.); f. 14/6 1892 i Århus, søn af karetmagermester Chresten Olesen og hustru Marianne f. Christoffersen; g. 19/10 1920 m. Ane Kjerstine (Anna) O., f. Olesen; student fra Århus Katedralskole 1911, skoleembedseksm. 1. del (latin og engelsk) 1916, magisterkonferens i fransk (cand. mag. og mag. art.) 1918, pædagogikum fra Metropolitan-skolen, Kbhvn. 1919, adjunkt v. Esbjerg Gymnasium 1919, adjunkt v. Århus Katedralskole 1924, lektor 1934; tilsynsførende lærer f. danske elever v. Lycée Clemenceau, Nantes 1927-29, undervisningsassistent i fransk og fonetik v. Århus Universitet henholdsvis 1929-40 og 1929-58, censor i fransk v. skoleembedseksm. v. Kbhvn.s og Århus universiteter s. 1936, i perioder kst. rektor v. Århus Katedralskole; formd. f. Fransk-lærerforeningen 1936-53, sekretær i Association Danoise des Professeurs de Langues Vivantes 1936-59, vicepræsident i Fédération Internationale des Professeurs de Langues Vivantes s. 1950, medl. af kommissionen t. afholdelse af studentereksm. f. privatister 1940-52, medl. af Humanistisk Samfund; udgivet: Icelandic Phonetics i Acta Jutlandica.

Adr. Marselis Boulevard 73-75, Århus.

**Olesen, Otto Harald Lawaetz**, godsejer (R. 15/3 1957) (Chr.X.Fr.M.).

Adr. West Sexham Hall, Kingslynn, England.





**H. Olrik**  
dommer  
Varde



**Aa. J. Olsen**  
orlogskaptajn  
Kbhvn. K.



**C. V. Olsen**  
fhv. maskinarbejder  
Brønshøj



**F. F. Olsen**  
fhv. bankfuldmægtig  
Kbhvn. Ø.

**Olrik, Helge**, dommer (R. 26/7 1955); f. 5/2 1904 på Frdbg., søn af museumsinspektør Jørgen Olrik og hustru Hedevig Louise f. West; g. 3/6 1934 m. Sigrid O., f. Hammer; student fra Sortedam Gymnasium, Kbhvn. 1922, cand. jur. 1928, dommerfuldmægtig i Helsingør 1929-33, amtsfuldmægtig v. Sjællands stiftamt 1933-35, dommerfuldmægtig i Helsingør 1935-37, i Helsingør 1937-41 og påny i Helsingør 1941-52, dommer i Varde 1952; sekretær f. landvæsenskommissionen i Frederiksborg amt 1949-52, formd. f. fredningsnævnet f. Ribe amt 1957, formd. f. jordfordelingskommissionen f. Ribe og Ringkøbing amter 1957.

Adr. Frisvadvej 3, Varde.

**Olsen, Aage Johannes**, orlogskaptajn (R. 9/5 1954) (H.T.S. 1946) (H.16.) (S.Sv.T. 1935); f. 5/2 1900 i Boeslunde sogn, Sorø amt, søn af husmand Søren Peter Olsen og hustru Ane Marie f. Jensen; g. 1/5 1940 m. Marie Louise Kjestine O., f. Hansen; elev på søværnets elevskole (underofficersskole) 1914, overkonstabel 1920, underbådsmand 1921, sømineassistent 1923, sømine-mester 1926, kvartermester af 1. grad 1932, materielmester af 2. grad 1944, materielmester af 1. grad 1951, kaptajnløjtnant af specialgruppen i søværnet 1951, orlogskaptajn 1954.

Adr. Olfert Fischers Gade 23, Kbhvn. K.

**Olsen, Carl Valdemar**, fhv. maskinarbejder (R. 9/5 1954) (H.T.S. 29/1 1946); f. 16/4 1889 i Kalundborg, søn af portør v. D.S.B. Christian Olsen og hustru Birthe Marie f. Hansen; g. 18/8 1925 m. Anna Cathrine Hedevig O., f. Larsen; udl. s. maskinarbejder h. klejnsmedemester, mekaniker H. Jørgensen, Kalundborg 1908, svend i Tyskland 1911-13, artjent værnepligt i marinen 1910, maskinarbejder v. søminevæsenet 1914-22, overtaget et mindre værksted 1923, påny ansat v. søminevæsenet 1925-27 og 1927-54, pens. 1954.

Adr. Mellemvangen 70, Brønshøj.

**Olsen, Frode Frederik**, fhv. bankfuldmægtig (R. 9/1 1956); f. 25/8 1885 i Kbhvn., søn af skomagermester, vagt i finansministeriet Hans Olsen og

hustru Else Kathrine Olsen; g. 25/8 1927 m. Anna Caroline Louise Emilie O., f. Brautsch; prælimumnæreksm. 1902, skriver h. trafikchefen f. Sjælland-Falster (2 år), assistent i Den Danske Landmandsbank A/S, Kbhvn. 1904, eksm. i bankvæsen og engelsk fra Købmandsskolen i Kbhvn. henholdsvis 1910 og 1911, fuldmægtig 1917, sen. bogholder i forskellige bankfilialer, midlertidig ansat i Føroya Banki A/S, Thorshavn 1923-24, sen. fuldmægtig i Den Danske Landmandsbank A/S (teknisk kontor), Kbhvn., pens. 1950; revisor i A/S Hørsholm Klædefabrik, Hørsholm; medarbejder i Kbhvn.s Understøttelsesforening 1912, afdelingsformd. i samme s. 1932.

Adr. Upsalagade 12, Kbhvn. Ø.

**Olsen, Hans Christian**, overlæge, dr. med. (R. 1/4 1957); f. 5/12 1896 i Præstø, søn af købmand H. Christian Olsen og hustru Julie f. Olsen; g. 8/8 1934 m. Agnete O., f. Høyrup; student fra Lang og Hjort's Kursus, Kbhvn. 1918, cand. med. 1926, dr. med. 1934, overlæge v. Bornholms Amtssygehus' medicinske afd., Rønne, v. Bornholms Tuberkulosehospital, Rønne og v. Bornholms tuberkulosestationer 1936, skolelæge i Rønne 1937-49; formd. f. Bornholms kreds u. Nationalforeningen t. Tuberkulosens Bekæmpelse 1936, medl. af overepidemikommissionen på Bornholm 1936, formd. f. Bornholms Lægeforening's hygiejneudvalg 1937, medl. af frihedsbevægelsens samråd 1945-46.

Adr. Sygehusvej 14, Rønne.

**Olsen, Harry**, pens. overpostbud (R. 16/9 1954); f. 20/8 1884 i Kbhvn., søn af restauratør Carl Christian Olsen; g. 23/6 1911 m. Marie O., f. Nielsen; udd. s. kok, værnepligtig konstabel v. 3. artilleribataillon's 10. kompagni 1907, reservepostbud 1907, postbud 1911, overpostbud 1932, pens. 1954.

Adr. Danmarksvej 15, Kbhvn. V.

**Olsen, Johan**, gårdejer, sognefoged (R. 23/10 1954); f. 18/3 1886 i Karrebæk, Sorø amt, søn af møllejer Hans Olsen; g. 12/6 1912 m. Marie O., f. Nielsen; udd. v. mølleri og landbrug, overta-



**H. Olsen**  
pens. overpostbud  
Kbhvn. V.



**J. Olsen**  
gårdejer, sognefoged  
Menstrup pr. Hyllinge



**J. A. Olsen**  
pens. politiassistent  
Kbhvn. F.



**K. Olsen**  
toldpatrouillemester  
Kbhvn. Ø.

get svigerfaderens gård i Menstrup pr. Hyllinge 1922; sognefoged og lægdsmand i Marvede sogn s. 1924; tidl. medl. af repræsentantskabet f. Håndværker-, Handels- og Landbrugsbanken A/S, Næstved og f. Marvede Sogns Sparekasse, fl. a. tillidshverv.

Adr. Menstrup pr. Hyllinge.

**Olsen, Jørgen Arvad**, pens politiassistent (R. 1/5 1957); f. 2/10 1887 i Fladstrup, Lyngby sogn, Randers amt, søn af gårdejer Carl Jacob Olsen og hustru Ane Katrine Troelsine f. Sørensen; g. 24/10 1915 m. Olga O., f. Dam; udd. s. tømrer i Århus, svendeprøve 1907, svend på valsen gennem Tyskland, Østrig, Schweiz og Italien t. 1910, ansat i Frdbg. politi 1915, inspektionsbetjent 1927, overpolitibetjent 1937, politiassistent 1941, pens. 1957; medl. af best. f. Frdbg. Politiforening (kasserer) 1919-36.

Adr. Bentzonsvej 7, Kbhvn. F.

**Olsen, Kai**, toldpatrouillemester (R. 9/7 1956) (Fi.Fr.4.); f. 22/9 1892 i Kbhvn., søn af forretningsfører Gustav Rudolf Emil Olsen og hustru Amalie Sofie f. Petersen; g. 3/3 1912 m. Emmy Sofie Christine O., f. Hansen; lærling på orlogsværftet 1907, ansat v. toldvæsenet 1921, overtoldbetjent 1933, toldvagtimester 1943, overtoldvagtimester 1946, toldpatrouillemester 1953; formd. f. Dansk Toldtjenestemandes Forbund 1946, medl. af tilsynsrådet f. Låne- og Sparekassen f. Embeds- og Bestillingsmænd, Kbhvn. 1950.

Adr. Borgervænget 66, Kbhvn. Ø.

**Olsen, Laurids Alex**, overtoldvagtimester (R. 11/4 1957); f. 16/11 1891 i Kbhvn., søn af funktionær v. Kbhvn.s havnevæsen Rasmus Olsen og hustru Johanne f. Madsen; g. 29/7 1934 m. Alma O., f. Rasmussen; udd. s. typograf 1906-11, indkaldt t. militærtjeneste 1913, udnævnt t. sergent i fodfolket 1921, ansat v. toldvæsenet i Kbhvn. 1919, overtoldbetjent af 2. grad 1928, overtoldbetjent af 1. grad 1931, toldvagtimester af 2. grad 1946, toldvagtimester af 1. grad 1949, overtoldvagtimester 1950; kasserer og næstformd. i Toldbetjentforeningen.

Adr. Weysesgade 17, Kbhvn. Ø.

**Olsen, Louis Martin**, civilingeniør (R. 18/6 1956); f. 16/8 1886 i Gentofte, Kbhvn.s amt, søn af grosserer Ole Peter Martin Olsen og hustru Marie Vilhelmine f. Bunch; g. 8/8 1919 m. Ellen Elisabeth O., f. Hjort; cand. polyt. 1911, assistent v. Polyteknisk Læreanstalt's elektrotekniske laboratorium, Kbhvn., ingeniørassistent 1912, ingeniør 1916, afdelingsingeniør v. K.T.A.S. 1946, afsked 1956.

Adr. Kirkely, Lellinge.

**Olsen, Ludvig**, politiassistent (R. 28/1 1956) (N.O.V.E.M.); f. 6/1 1893 i Sigerslev, Præstø amt, søn af smedemester Ole Olsen og hustru Bodil Marie f. Hansen; g. 27/6 1917 m. Agnes Margrethe O., f. Hansen; ansat i Kbhvn.s politi 1922, inspektionsbetjent på station 1 (Nytov) 1933, sen. inspektionsbetjent på St. Kongensgades Politistation, Kbhvn., politiassistent af 2. grad på Svendsgades Politistation, Kbhvn. 1942, politiassistent af 1. grad på Svendsgades Politistation, Kbhvn. 1953, vagthavende politiassistent på samme, personalechef på Antonigades Politistation, Kbhvn. 1956.

Adr. Linde Allé 13, Vanløse.

**Olsen, Ole Bernhard**, legationssekretær (R. 11/3 1957) (Fi.H.R.3<sup>a</sup>).

Adr. 23 Clifton Road, Karachi, Pakistan.

**Olsen, Oluf Theodor**, elektriker (R. 9/5 1958) (H.T.S. 1946); f. 26/6 1893 i Kbhvn., søn af brolægger Anders Theodor Olsen og hustru Mariane f. Jensen; g. 21/1 1921 m. Rosa Edle Margrethe O., f. Andersen; elektrikerlærling 1907-12, ansat i Burmeister & Wain A/S, Kbhvn. 1912-14, forrettet tjeneste v. 2. kystartilleribataillon 1914-16, elektriker på tøjhøvsværkstedet 1916, elektriker på orlogsværftet s. 1919; tillidsmd. f. elektrikerne på orlogsværftet 1940-57, medl. af best. f. Dansk Elektrikerforbund's afd. 29, Kbhvn. 1940-58.

Adr. Middelgrundsvej 1, Kbhvn. S.

**Olsen, Poul**, vicekonsul, fabrikant (R. 25/9 1954).  
Adr. Rua Equador 142, Sao Paulo, Brasilien.



L. A. Olsen  
overtoldvagtmester  
Kbhvn. Ø.



L. M. Olsen  
civilingeniør  
Lellinge



L. Olsen  
politilassistent  
Vanløse



O. T. Olsen  
elektriker  
Kbhvn. S.

**Olsen, Rasmus Peter**, gårdejer, sognefoged (R. 14/10 1955); f. 12/1 1892 i Strøby, Præstø amt, søn af arbejdsmand Ole Olsen og hustru Ane Margrethe f. Madsen; g. 15/1 1915 m. Laura O., f. Larsen; udd. v. landbrug, frekventeret Frederiksberg Højskole 1910-11 og Tune Landbrugs-skole 1912-13, kontrolassistent 1913, overtaget morfaderens husmandssted 1915, overtaget nuværende gård i Viverup pr. Fakse 1916; sognefoged i Sønder Dalby sogn s. 1925; gennem 34 år formd. f. Druebro Andelsmejeri pr. Tureby, tidl. medl. af Dalby-Tureby kommunes sogneråd.

Adr. Viverup pr. Fakse.

**Olsen, Sophus**, kaptajn (R. 4/10 1954) (H.T.H.); f. 20/9 1894 på Risegård, Fårevejle sogn, Holbæk amt, søn af gårdejer Niels Olsen og hustru Ane f. Jensen; g. 29/9 1918 m. Olga Marie O., f. Hansen; udd. v. landbrug, korporal 1915, sergent 1916, officiant 1923, overofficiant 1939, stabsofficiant 1947, kaptajnløjtnant af specialgruppen 1951, kaptajn af specialgruppen 1955, afsked 1956; revisor i Sparekassen f. Slagelse og Omegn, Slagelse 1948-56, lærer v. Slagelse tekniske Skole s. 1946, formd. f. sammes lærerforening, lærer v. tjenestetidsundervisningen i Slagelse Garnison.

Adr. Torvegade 21, Slagelse.

**Olsen, Theodor Sophus**, politiassistent (R. 21/3 1958); f. 1/12 1892 i Århus, søn af kobbersmed Theodor Sophus Olsen og hustru Karoline f. Rasmussen; g. 3/11 1917 m. Vilhelmine O., f. Jacobsen; udd. i malerfaget, ansat i Århus kommunale politikorps 1920, overpolitibetjent af 2. grad 1937, overpolitibetjent af 1. grad 1941, politiassistent af 2. grad 1944, politiassistent af 1. grad 1952.

Adr. Højkolvej 38, Hasle pr. Århus.

**Olsen, William**, postmester (R. 13/9 1957); f. 17/10 1898 i Allinge, søn af stenhugger Peter Olsson og hustru Eljena f. Mårtensdottir; g. 11/9 1921 m. Christiane Sofie O., f. Jensen; landpostbud og postbud 1919-28, gennemgået postvæsenets

elevskole 1928-30, postassistent 1930, overassistent 1940, kontrollør 1945, overkontrollør 1947, postmester v. Vesterbro Postkontor, Kbhvn. 1956.

Adr. Herman Triers Plads 7, Kbhvn. V.

**Olsen, William Leonhard**, overlæge (R. 6/7 1954); f. 4/4 1888 på Frdbg., søn af kontorchef Emil Daniel Olsen og hustru Henriette Georgine f. Klein; g. 5/8 1941 m. exam. pharm. Inger Gudrun O., f. Fuchs; student fra Gl. Hellerup Gymnasium 1907, cand. med. 1916, eksm. f. embedslæger 1925, udd. på hospitalsafd. i Kbhvn. 1918-21, skibslæge f. Fransk Røde Kors v. krigsfangetransporter fra Tyskland 1919, gouvernementslæge i Hollandsk Indien 1921-22, ansat v. Tropehospital Salemba, Batavia og sen. v. Framboesiabekæmpelsen i Djokjarta, Java, supplerende udd. på hospitalsafd. i Kbhvn. 1923-28, sanitetslægeassistent h. stadslæggen i Kbhvn. 1927-31, reservelæge i hæren 1916, overlæge i hæren 1932, lærer v. hærens officersskole 1925-29, sanitetschef v. det civile luftværn 1940-44, kontrolrende læge v. flygtningelejre i Kbhvn. 1945, praktiserende læge i Kbhvn. s. 1927, kommune-læge u. Kbhvn.s magistrat 1932-58; læge v. Institutionen Ensomme Gamles Værn, medl. af repræsentantskabet f. samme.

Adr. Amagerbrogade 72, Kbhvn. S.

**Olsson, Carl Peter Hans William**, brandmester (R. 5/10 1956); f. 23/6 1891 i Kbhvn., søn af maskinist i marinen Carl Johan Christian Olsson (DM.) og hustru Marie Birgitte f. Munch; g. 14/5 1938 m. Else O., f. Hansen; udd. s. glarmester i Kbhvn., lastvognschauffør 1913-16, chauffør v. Gentofte brandvæsen 1916, underbrandmester 1936, brandmester 1944; formd. f. Hellerup Sygekasse s. 1936, medl. af best. f. Centralforeningen De forenede sjællandske Sygekasser, medl. af repræsentantskabet f. Samvirkende Centralforeninger af Sygekasser i Danmark, formd. f. Sammenslutningen af Sygekasser i Kbhvn.s Amt; tildelt Kong Christian X's hæderstegn f. 25 års god tjeneste v. Gentofte brandvæsen.

Adr. Hellerupvej 5 B, Hellerup.



R. P. Olsen  
gårdejer, sognefoged  
Viverup pr. Fakse



S. Olsen  
kaptajn  
Slagelse



T. S. Olsen  
politiassistent  
Hasle pr. Aarhus



W. Olsen  
postmester  
Kbhvn. V.

**Olufsen, Aksel**, godsejer (R. 5/7 1954); f. 3/5 1901 i Gimsing sogn, Ringkøbing amt, søn af godsejer, landstingsmand Peter Olufsen og hustru Anna f. Hansen; g. 27/7 1927 m. Karen O., f. Jensen; præliminæreksm. 1917, landbrugskandidat 1921, ejer af Ejsingholm pr. Vinderup 1924-36 og af Quistrup pr. Struer s. 1935; formd. f. Foreningen af jydsk Landboforeninger's græsmarksudvalg s. 1934, medl. af repræsentantskabet f. Den alm. Brandforsikring f. Landbygninger s. 1932, medl. af repræsentantskabet f. Det danske Hedeselskab s. 1938, formd. f. samme s. 1948 samt næstformd. i best. f. Det danske Hedeselskab, medl. af best. f. Dansk Plantageforsikring s. 1948, formd. f. Ringkøbing Amts Tolvmandsforening s. 1942, medl. af bestyrelsesrådet f. Det kgl. danske Landhusholdningsselskab s. 1945; medl. af best. f. A/S Fiil Sø s. 1934, direktør og formd. f. best. f. samme s. 1942, formd. f. best. f. I/S Fiilsø Avlsgård s. 1952, medl. af best. og af forretningsudvalget f. A/S Frøavlscentrét Hunsballe-Holstebro s. 1940; medl. af best. f. A/S Bang & Olufsen, Struer s. 1949, medl. af best. f. A/S Struer Bank, Struer og f. A/S Dansk Svovlsyre- & Superphosphat-Fabrik, Kbhvn. s. 1959.

Adr. Quistrup pr. Struer.

**Oppenheuser, Johannes Georg**, kobberstikker (R. 29/1 1954) (H.T.S.).

Adr. Tordenskjoldsgade 22, Kbhvn. K.

**Ottesen, Johan Ferdinand**, kaptajn (R. 2/2 1956) (H.T.H.); f. 2/10 1898 i Glumsø, Præstø amt; g. 27/7 1947 m. Irmgard O., f. Bennhøft; indkaldt t. fodfolket 1919, officiant 1927, overofficiant 1943, stabsofficiant 1946, korpsofficiant 1948, kaptajnløjtnant af specialgruppen 1951, kaptajn af specialgruppen 1957; forrettet tjeneste v. fodfolket 1919-33, overflyttet t. flyvevåbnet 1933, forrettet tjeneste i intendanturkorpset's stab 1943-45, regnskabsfører v. fodfolkets sergent- og oversergentskole i Sønderborg 1945-47, regnskabsfører v. Flyvestation Karup 1947, leder af flyvestationens intendantursektion 1956;

medl. af kommunalbest. i Karup kommune, formd. f. Karup kommunes skolekommission og vejudvalg.

Adr. Bredgade 12, Karup J.

**Overbeck, Hans Pedersen Nielsen**, elektroinstallatør (R. 9/8 1955); f. 18/5 1891 i Chicago, U.S.A., søn af slagtermester Peter Overbeck og hustru Poulina f. Holm; udl. s. klejnsmed i Kolding 1909, frekventeret Kolding tekniske Skole, overgået t. elektrikerfaget 1912, overmonter h. ingeniør Niendahl, Kolding t. 1924, overtaget sidstnævntes virksomhed 1924; formd. f. Elektroinstallatørforeningen f. Provinsen s. 1954, kredsformd. f. Protoktor's 9. kreds s. 1936, formd. f. den lokale sammenslutning af Dansk Arbejdsgiverforening's medlemmer i Kolding s. 1941, medl. af hovedbest. f. Dansk Arbejdsgiverforening og af forretningsudvalget i Jernindustrien s. 1952, medl. af repræsentantskabet f. Håndværksrådet s. 1948, medl. af arbejdsanvisningsrådet i Kolding s. 1941, formd. f. Saxildhus A/S, Kolding s. 1955.

Adr. Fredericiagade 28, Kolding.

**Overgaard, Jean Knudsen**, civilingeniør, fabriksinspektør (R. 14/5 1955); f. 27/8 1895 i Skanderborg.

Adr. Dronningens Tværgade 46, Kbhvn. K.

**Ovesen, Jørgen**, gårdejer, sognefoged (R. 24/9 1956); f. 29/11 1886 i Lombjerge, Ringe sogn, Svendborg amt, søn af gårdejer Christoffer Ovesen og hustru Andrea Valborg f. Hansen; udd. v. landbrug, frekventeret Korinth Landbrugsskole, udd. s. delingsfører på Ryslinge Gymnastikhøjskole, sen. gymnastiklærer v. Korinth Landbrugsskole, deltaget på gymnastikholdet v. olympiaden i London 1908, overtaget fødegården 1916; sognefoged og lægdsmand i Ringe sogn s. 1926; næstformd. i kommunalbest. i Ringe kommune 1933-46, forligsmægler f. 7. forligskreds, Svendborg amt 1930-53, medl. af best. (kasserer) f. A/S Midt fyns Slagtehus, Ringe s. 1934.

Adr. Lombjerge pr. Ringe.





**W. L. Olsen**  
overlæge  
Kbhvn. S.



**A. Olufsen**  
godsejer  
Quistrup pr. Struer



**J. F. Ottesen**  
kaptajn  
Karup J.



**H. P. N. Overbeck**  
elektroinstallatør  
Kolding

**Oxen vad, Erik Carl Lauridsen**, rektor (R. 5/8 1958); f. 27/11 1900 i Vejen, Ribe amt, søn af førstelærer Laurids Lauridsen og hustru Caroline f. Olsen; g. 1/4 1926 m. Fanny O., f. Brix; student (Ribe) 1919, cand. mag. (dansk, historie og latin) 1926, medarbejder v. Ordbog over det danske Sprog 1926-27, lærer i dansk v. Femmers Kvindeseminarium, Kbhvn. 1926-37 og v. N. Zahles Seminarium, Kbhvn. 1936-42, timelærer v. Christianshavns Gymnasium, Kbhvn. 1927, adjunkt 1928, lektor 1941-46, rektor f. Frdbg. Gymnasium 1946, leder af statsradiofoniens danskundervisning 1940-51; medl. af best. f. Dansk lærerforeningen 1931-44, medl. af best. f. Lindevangshjemmet, Frdbg. 1946, f. Børnehjemmet »Godthåb«, Frdbg. 1947 og f. K.F.U.M.s Seminarium, Frdbg. 1949; censor v. lærereksm. 1949-53, medl. af retskrivningsudvalget 1953 og af dansk sprognævn 1955; litterære arbejder: Vort Sprog I-II (1933 og 1934), Dansk Litteratur fra den sidste Menneskealder (1937), Dansk lærerforeningens udgave af Edbrodrer I (1940), Det danske Sprog, Dansk I-IV (hjælpemiddel t. radioens danskundervisning), Lær Dansk (1947), Ny Ret skrivningsordbog (1948), Ny Fremmedordbog (1949), Bedre Dansk (1950) og Nøgle t. det danske Sprog (1951), medarbejder v. Nudansk Ordbog (1953) og Ret skrivningsordbog (1955).

Adr. Hulgårdsvej 4 B, Kbhvn. F.

**Pagh, Mogens**, adm. direktør i Ø.K. (R. 16/8 1956) (Chr.X.Fr.M.); f. 9/12 1911 i Fredericia, søn af postinspektør Hans Jørgen Pagh og hustru Theodora f. Møller; g. 22/9 1936 m. Karen Margrethe P., f. Carlsen; student (Fredericia) 1929, ansat i A/S Det Østasiatiske Kompagni, Kbhvn. s. 1929, forrettet filialtjeneste i Shanghai, Hongkong og Canton 1931-39, filialdirektør i Hongkong 1939-48 og i San Francisco 1949-52, eneprokura v. hovedkontoret i Kbhvn. 1953, underdirektør 1954, adm. direktør 1956; medl. af best. f. forskellige af A/S Det Østasiatiske Kompagni's datterselskaber samt f. Eighth Street Pier Co., New Jersey, f. A/S Det Vestindiske Kompagni, Sankt Thomas, Vestindien, f. A/S Bloch &

Behrens, Kbhvn., f. A/S Det Danske Luftfartsselskab og f. Scandinavian Airlines System; medl. af atomenergikommissionen 1956; formd. f. Dansk Lawn-Tennis Forbund 1958.

Adr. Bakkedal 15, Hellerup.

**Palbøll, Egil Peter**, oberstløjtnant (R. 6/7 1954) (H.T.H.).

Adr. C. L. Ibsens Vej 13, Gentofte.

**Pallesen, Niels Sigvald**, fhv. overlærer, assurantør (R. 23/7 1954) (Fi.M.M.3. 1942); f. 30/12 1892 i Tøstrup, Randers amt, søn af gårdejer, sognefoged, sognerådsformand Peder Pallesen (DM.) og hustru Karen Marie f. Mikkelsen; g. 22/5 1920 m. Laura Antonia P., f. Pedersen; lærereksm. (Hjørring Seminarium) 1914, aftjent værnepligt 1914-17, ordonnansofficer v. 10. regiment's stab, lærer v. Langå kommunale skolevæsen 1918-19, sideløbende forstander f. Langå tekniske Skole, lærer v. Grenå kommunale Mellem- og Realskole 1919, overlærer 1946-57; repræsentant f. Forsikrings-Akts. »Skjold«, Kbhvn. s. 1922, tildelt selskabets guldmedaille 1947; medl. af Grenå byråd 1927-56, borgmester 1937-46, gennem en årrække medl. af Grenå og Gammelsogns menighedsråd, gennem en årrække formd. f. Civilforsvarsforbundet's Grenå kreds, medl. af best. f. A/S Grenå Folketidende s. 1952.

Adr. Fasanvej 27, Grenå.

**Palsbak, Peter Christian Petersen**, fhv. fyrasistent (R. 4/10 1954).

Adr. Hollændervej 15, Skagen.

**Palsbo, Susanne Ellen Margrethe**, journalist, forfatterinde (R. 4/12 1954) (M.T.Kha.); f. 23/1 1907 i Kbhvn., datter af grosserer M. Hansen og hustru Anna f. Jensen; student 1924, medl. af co-optimisternes første trup 1926, tegne- og musikstudier, redaktionssekretær v. Vore Damer 1929-30, medarbejder v. Ude og Hjemme 1930-33, journalist v. Nationaltidende 1933-43, journalist v. Berlingske Tidende s. 1943; medl. af best. f. Journalistforbundet 1940 og 1947-53, næstformd. i



**J. Ovesen**  
gårdejer, sognefoged  
Lombjerge pr. Ringe



**E. C. L. Øxenvad**  
rektor  
Kbhvn. F.



**N. S. Pallesen**  
fhv. overlærer,  
assurandør  
Grenå



**S. E. M. Palsbo**  
journalist, forfatterinde  
Kbhvn. F.

samme 1947-49, medl. af best. f. Børnehjemmet »Danmark«, Klampenborg, f. Rundskuedagen's børnerекреationshjem »Mindet«, Vedbæk og f. A/S Brdr. Bendix, Kbhvn.; litterære arbejder: »Susanne skriver« (causerisamlinger 1937, 1952 og 1953), »Familien Kronprinsen« (1942), »En Pryd for enhver Familie« (roman 1944), »Skabningens Herre« (causerisamling 1945), »Danish Cookery« (kogebog 1950), »Sådan bor Kongen« (1953), »77 sjove Opskrifter« (kogebog 1955), »66 spændende Opskrifter« (kogebog 1956), »Kongens Hverdag« (1957) og »Prinsesse Margrethe« (1958).  
Adr. Dalgas Boulevard 157, Kbhvn. F.

**Panum, Steffen Mathias Nielsen**, pens. kriminalassistent (R. 1/5 1957); f. 15/4 1891 i Hassing, Thy, søn af gårdejer, møller Niels Jensen Panum og hustru Ane f. Steffensen; g. 20/1 1918 m. Eline Loella P., f. Buch; udd. v. landbrug og mølleri h. faderen, landvæsenselev på Wedellsborg pr. Ejby, på Orupgård pr. Nykøbing F. og på Brahesborg pr. Assens, frekventeret Dalum Landbrugsskole 1912-13, aftjent værnepligt v. livgarden 1913-15, herregårdsforvalter på Sparretorn pr. Nørre Åby 1915-18, forvalter på Fænøgård pr. Middelfart, bestyrer på Fænø Nørregård pr. Middelfart s. 1919, sen. omrejsende gårdbestyrer på Lolland f. ejendomshandler, politibetjent i Kbhvn. 1920-21, kriminalbetjent 1921, kriminaloverbetjent 1939, kriminalassistent af 2. grad 1946, kriminalassistent af 1. grad 1950, ansat i kriminalpolitiet 1921-58, forrettet tjeneste i Kbhvn., Åbenrå, Toflund og Fredensborg samt i rigspolitiets rejseafd., Kbhvn. (bl. a. på Færøerne 1950), stationsleder i Gråsten 1950-58, pens. 1958; gennem hele tjenestetiden politihundefører, øvelsesleder f. Frederiksborg Amts Politihundeførerforening 1936-40; medl. af best. f. Den konservative Vælgerforening, Gråsten 1956-58.

Adr. V. Groots Vej 3, Solrød Strand.

**Parbo, Søren Jensen**, gårdejer, fhv. sognefoged, fhv. sognerådsformand (R. 16/3 1954); f. 9/11 1879 i Almind sogn, Vejle amt, søn af gård-

ejer Andreas Pedersen og hustru Dorthea f. Jensen; g. 25/10 1912 m. Kristine P., f. Skouenborg; udd. v. landbrug, frekventeret Dalum Landbrugsskole og Askov udvidede Højskole, aftjent værnepligt v. livgarden, overtaget fædrenejgården: Elmegård, Almind (opført af slægten i 1600-tallet) 1910, bortforpagtet samme t. sønnen Knud Skouenborg Parbo 1950; sognefoged i Almind sogn 1933-53; sognerådsformd. i Almind kommune 1917-50.

Adr. Elmegård, Almind.

**Parelius, Aage**, arkitekt, fhv. overbanemester (R. 12/7 1954); f. 9/8 1885 i Lunderskov, Haderslev amt, søn af stationsforstander Carl Adolph Parelius og hustru Christiane f. Knudsen; g. 18/7 1936 m. Gudrun P., f. Christensen; udd. s. bygningshåndværker, bygningskonstruktør 1912, ansat på forskellige tegnestuer 1912-18, konstruktør v. D.S.B.s baneafd. og sen. h. D.S.B.s overarkitekt, overbanemester v. strækningen: Randers-Frederikshavn m. domicil i Ålborg 1940, sideløbende priskontrollør f. trafikministeriet 1940-43, overbanemester v. 2. bygningsstrækning, Kbhvn. 1944, afsked 1955, selvstændig arkitektvirksomhed.

Adr. Flakhaven 13, Ballerup.

**Parkov, Inger Johanne**, pens. vicekontorchef (R. 27/5 1957); f. 15/4 1890 i Kbhvn., datter af oberst i artilleriet, borgmester, folketingsmedl. Hans Peter Parkov og hustru Esther Margrethe f. Petersen; præliminæreksm. (Frederiksværk), frekventeret Frederiksborg Højskole, ophold i England, student fra N. Zahle's Skole, Kbhvn. 1910, kursus i Oxford, statsvidenskabelig eksm. 1917, ansat i statens statistiske departement 1917, ansat i Kbhvn.s magistrat's 3. afd. 1918, arbejdet u. børneforsorgen og børneværnet s. 1921, vicekontorchef 1947, pens. 1957; medl. af best. f. Børnehaven af 1932, Vanløse t. 1957, medl. af best. f. børnehjemmene: Dohn's Minde og Øresundshøj, Ordrup pr. Charlottenlund samt Ove Hohlenberg's Minde, Hellerup 1928-57.

Adr. Johannevej 24, Charlottenlund.



**S. M. N. Panum**  
pens. kriminalassistent  
Solrød Strand



**S. J. Parbo**  
gårdejer, fhv. sognefoged,  
fhv. sognerådsformand  
Almind



**Aa. Parelus**  
arkitekt, fhv. overbane-  
mester  
Ballerup



**I. J. Parkov**  
pens. vicekontorchef  
Charlottenlund

**Paulsen, Nis**, overpolitibetjent (R. 7/12 1954) (Pr.J.K.2. 19/4 1917); f. 26/8 1892 i Barlund, Øster Løgum sogn, Åbenrå amt, søn af bygmester Hans Peter Paulsen og hustru Jenny f. Fries; g. 8/8 1919 m. Trineke Petrine P., f. Søegaard; frekventeret Rugbjerg Kommuneskole (Øster Løgum sogn) 1899-1908, gennem 2 år landbrugsmedhjælper i Strandelhjørn (Haderslev amt), udd. i murerfaget h. faderen 1909-13, indkaldt t. 9. train-afds 2. kompagni i Rendsborg 1913, u. verdenskrig I forrettet tjeneste bl. a. i Reichmarineamt i Berlin (hvor der blev oprettet et traindepot f. marinebataillonen i Flandern) 1914-15, v. Fuhrparkkolonne 153 (proviantkolonne) på den russiske front 1915 og v. Fuhrparkkolonne 408 (ammunitionskolonne) på vestfronten 1915-18, forfremmet t. underofficer 1916, hjemsendt fra afd. i Rendsborg 1919, murer svend 1919-20, ansat som gendarm i det internationale gendarmeri og forrettet tjeneste som sådan u. C.I.S. 1920, overgået t. det sønderjydske ordenspoliti u. statspolitiet s. å., stationeret i Rejsby u. Ribe politikreds 1920, stationeret som landpolitibetjent i det sønderjydske ordenspoliti i Ribe m. de 7 sønderjydske sogne u. Ribe politikreds 1922, forfremmet t. overpolitibetjent af 1. grad 1933, efter ansøgning forflyttet t. Gråsten 1935, stationeret i Gråsten som landpolitibetjent i Egersund, Rinkenæs sogn og Kværns sogn t. 1942, derefter forrettet tjeneste som leder af motorkontoret i Gråsten; medl. af best. f. Gråsten Politiforening u. Sønderjydske Politiforening 1941-42, formd. f. Sammenslutningen af overordnede Polititjenestemænd i Ordenspolitiet s. 1955.

Adr. Konkel 4, Gråsten.

**Pedersen, Alfred Peder**, gårdejer (R. 18/11 1954); f. 10/10 1884 i Egens sogn, Randers amt, søn af gårdejer, sognefoged Laurs Pedersen (DM.p.p.) og hustru Maren f. Rasmussen; g. 17/4 1913 m. Kirstine Marie P., f. Jensen; udd. v. landbrug, frekventeret Møllerup Højskole 1905-06, korporal i fodfolket 1906-07 og 1915-16-17, bestyrer af Eskemosegård pr. Knebel 1909-23, over-

taget samme (slægtsgård fra ca. 1770) 1923; kasserer og regnskabsfører f. Thorup Brugsforening s. 1925, formd. f. Thorup Andelsmejeri 1925-42, medl. af best. f. Ebeltoft Andels-Svinelagteri s. 1922, formd. f. samme 1936-58, medl. af best. f. Kalø Landboskole s. 1946, medl. af best. f. Århusbugtens Dampskibsselskab, f. Århus Amtstidende og f. Ebeltoft og Omegns Sparerkasse, medl. af Tved sogneråd og af Tved kommunes skolekommission samt gennem en årrække kommunalrevisor i Tved kommune.

Adr. Eskemosegård pr. Knebel.

**Pedersen, Anders Christian**, konstruktør (R. 29/1 1955) (H.T.S. 1946); f. 25/3 1891 i Fåborg, søn af arbejdsmand Niels Peder Pedersen og hustru Johanne Marie f. Pedersen; g. 2/8 1918 m. Sigrid Hilda Agnes P., f. Jacobsen; udd. i smedefaget i Fåborg 1906-10, udd. s. elektroinstallatør 1912-20, tegner v. orlogsværftets elektroafd. 1920, gennem årene avanceret t. konstruktør; forestået bl. a. elektriske installationer i kongeskibet »Dannebrog«, udfærdiget oplysningsbøger vedr. elektriske installationer i samtlige flådens skibe; grundlagt teknisk skole i Tårnby 1929, forstander f. samme.

Adr. Astridsvej 79, Kastrup.

**Pedersen, Anders Peder**, murermester\* (R. 7/8 1954); f. 19/2 1888 i Holbæk, søn af murermester Peder Pedersen og hustru Emma Frederikke f. Jørgensen; g. 20/1 1922 m. Elga Margrethe P., f. Sørensen; udd. i murerfaget, konstruktøreksm. 1910, bestyrer af faderens murervirksomhed i Holbæk f. moderen 1911-14, overtaget samme f. egen regning 1914; i 3 perioder medl. af Holbæk ligningskommission, næstformd. i best. f. Banken f. Holbæk og Omegn A/S, Holbæk, medstifter af og medl. af best. f. Forsikrings-Akts. »Domus«, Kbhvn., fl. a. tillidshverv.

Adr. Markedspladsen 10, Holbæk.

\* Murermester A. P. Pedersen, Holbæk, er afgang ved døden 3/8 1959.



**N. Paulsen**  
overpolitibetjent  
Gråsten



**A. P. Pedersen**  
gårdejer  
Eskemosegård pr. Knebel



**A. C. Pedersen**  
konstruktør  
Kastrup



**A. P. Pedersen**  
muremester  
Holbæk

**Pedersen, Anton Emil**, fhv. gårdejer, sognefoged (R. 22/8 1956); f. 5/10 1889 i Bindslev, Hjørring amt, søn af gårdejer, sognefoged Jørgen Pedersen og hustru Kirsten Marie f. Andersen; g. 16/10 1912 m. Dagmar P., f. Jensen; udd. v. landbrug, frekventeret Kvissel Højskole 1910-11, overtaget Kastedgård, Bindslev efter faderen 1912, afhændet samme 1953; sognefoged og lægdsmand i Bindslev sogn s. 1926; formd. f. Bindslev sogneråd 1946-58, sparekassebogholder i Frederikshavn og Omegns Sparekasse's Bindslev afd. s. 1953.

Adr. Sønderbro, Bindslev.

**Pedersen, Børge Hielm**, maskinkaptajn (R. 9/5 1955) (H.T.S.); maskinkaptajn i søværnet.

Adr. Vermlandsgade 12, Kbhvn. S.

**Pedersen, Christen**, fhv. gårdejer, sognefoged\* (R. 27/3 1954); f. 15/6 1874 i Eggeslevmagle, Sorø amt.

Adr. Eggeslevmagle pr. Skelskør.

\* Fhv. gårdejer, sognefoged C. Pedersen, Eggeslevmagle pr. Skelskør, er afgået ved døden 23/4 1956.

**Pedersen, Christian Alfred**, gårdejer, sognefoged\* (R. 4/12 1954); f. 31/3 1887 i Tystrup, Sorø amt.

Adr. Tystrup pr. Fuglebjerg.

\* Gårdejer, sognefoged C. A. Pedersen, Tystrup pr. Fuglebjerg, er afgået ved døden 1957.

**Pedersen, Christian Vilhelm Ferdinand Adolf Georg**, politiassistent (R. 24/6 1954); f. 24/12 1888 i Holstebro, søn af muremester Hans Pedersen og hustru Jacobine Kristine P., f. Overgaard; g. 6/9 1919 m. Gerda P., f. Lauritsen; cykelbud v. statstelegrafren i Esbjerg 1902, aftjent værnepligt v. infanteriet 1911, stationsarbejder v. D.S.B. i Esbjerg 1912, ansat v. ordenspolitiet i Esbjerg 1919; gennem 10 år formd. f. Infanteriforeningen f. Esbjerg og Omegn.

Adr. Gormsgade 19, Esbjerg.

**Pedersen, Ejnar Grønlund**, kontorchef, cand. polit. (R. 12/3 1957); f. 9/7 1910 i Randers, søn af lærer Gerhard Peder Martin Pedersen og hustru Ida f. Gravesen; student (Randers) 1928, cand. polit. 1935, ansat i landsoverskatterådet 1935, sekretær 1938, fuldmægtig 1943, ekspeditjonssekretær 1946, tjenstgørende kontorchef i statens ligningsdirektorat 1946, kontorchef 1958.

Adr. Sortedam Dossering 73, Kbhvn. Ø.

**Pedersen, Frederik Rasmus**, gårdejer, sognefoged (R. 24/3 1958); f. 10/10 1888 i Havrebjerg, Holbæk amt, søn af gårdejer Søren Pedersen og hustru Karen f. Nielsen; g. 16/12 1932 m. Mary Emilie P., f. Holm; udd. v. landbrug, frekventeret Brøderup Højskole, overtaget Koldhøjgård, Havrebjerg 1923; sognefoged i Havrebjerg sogn s. 1928; gennem en årrække medl. af Havrebjerg sogns menighedsråd, tidl. medl. af best. f. Havrebjerg Mejeri og f. Havrebjerg Brugsforening.

Adr. Koldhøjgård, Havrebjerg.

**Pedersen, Frederik Vilhelm Valdemar**, gård-ejer, sognefoged (R. 22/12 1955).

Adr. Kirke-Sonnerup pr. Kirke-Såby.

**Pedersen, Georg Ludvig**, bådformand v. redningsvæsenet (R. 9/5 1954) (H.T.R. 1952); f. 13/11 1897 i Snogebæk, Bornholm, søn af opsynsmand v. redningsvæsenet Otto Peder Pedersen og hustru Jette Kristine f. Hansen; g. 30/3 1946 m. Christine Winnie P., f. Poulsen; udd. s. blikkenslager, gennem over 30 år virket s. fisker; formd. f. Bornholms og Christiansøes Fiskeriforening, formd. f. Dansk Andelsfisk, Kbhvn., formd. f. De danske Andels-Fiskesalgforeninger, medl. af best. f. Dansk Fiskeriforening, medl. af Fiskerirådet, af Andelsudvalget og af Røgeriudvalget, medl. af repræsentantskabet f. Ulykkesforsikringsforbundet f. dansk Fiskeri, formd. f. Snogebæk Fiskesalgforening s. 1933, fl. a. tillidshverv.

Adr. Snogebæk pr. Nekso.





**C. V. F. A. G. Pedersen**  
politiasistent  
Esbjerg



**G. L. Pedersen**  
bådformand  
Snogebæk pr. Nekstø



**H. E. Pedersen**  
skoleinspektør  
Kbhvn.V.



**H. O. D. Pedersen**  
direktør  
Maribo

**Pedersen, Hans Ejler**, skoleinspektør (R. 24/9 1956); f. 18/10 1890 i Skårup, Svendborg amt, søn af førstelærer, seminarielærer Søren Pedersen og hustru Ida Ingeborg Sindet f. Noiesen; g. 21/6 1950 m. Agnete P., f. Axelsen; lærereksm. fra Skårup Statsseminarium 1911, gymnastik- og svømmelærereksm. fra Statens Gymnastikinstitut 1912, lærer v. Rastrick Grammar School, West Riding, Yorkshire, England 1912-13, soldat 1913-14, ansat v. Kbhvn.s skolevæsen 1914, supplerende uddannelse i dansk, svensk og engelsk, lærer v. Blågårds Seminarium, Kbhvn. 1928-38, skoleinspektør v. Ny Carlsberg Vejens Skole, Kbhvn. 1933; formd. f. Gymnastisk Selskab 1924-36, formd. f. udvalget f. de kbhvn.ske skolers idrætsdage 1946-58, medl. af best. f. Vesterbros Samaritan, Kbhvn.

Adr. Ny Carlsberg Vej 35, Kbhvn. V.

**Pedersen, Henry Oskar Daniel**, direktør (R. 18/5 1956); f. 21/2 1892 i Maribo, søn af skomagermester Frederik Christoffer Pedersen og hustru Anna f. Danielsen; g. 6/8 1921 m. Edith Ester P., f. Hansen; lærling i firmaet P. Hatten, Maribo 1906, lagerforvalter i samme 1912, direktør i A/S P. Hatten & Co., Maribo 1920, direktør og formd. f. best. f. Salgsselskabet f. P. Hatten & Co. A/S, Maribo s. 1954; formd. f. Maribo Handelsstandsforening s. 1951, medl. af best. f. Sjælland og Lolland-Falsters Handelsstands Centralforening 1953, næstformd. i samme s. 1958, medl. af Provinshandelskammeret s. 1958; medl. af best. f. Foreningen af Købmænd i Jern- og Stålbranchen på Øerne s. 1937 og f. Foreningen af Grossererere i Rør- og Sanitetsbranchen i Danmark s. 1949, næstformd. i sidstnævnte s. 1957, medl. af best. f. Erhvervenes Oplysningsråd s. 1958; formd. f. Pavillonselskabet »Bang's Have«, Maribo s. 1945, medl. af best. f. A/S Lollands Handels- og Landbrugsbank, Maribo 1949, næstformd. i samme s. 1957, medl. af repræsentantskabet f. K.T. A.S. s. 1953, medl. af best. f. Vestlollands forøenede Trælastforretninger A/S, Nakskov 1955-58 og f. Arbejdsgivernes Ulykkesforsikring G/S, Kbhvn. s. 1956; medl. af Maribo byråd (konser-

vativ liste) 1946-58, medl. af Maribo menighedsråd 1945-57, formd. f. best. f. Maribo Amts og Bys Sygehus 1950-58, formd. f. fællesudvalget f. amts- og bysygehusene i Maribo, Nykøbing F. og Nakskov 1950-58.

Adr. Jernbanegade 2, Maribo.

**Pedersen, Ingolf Peder**, oberstløjtnant (R. 4/10 1958).

Adr. Christiansmindevej 13, Holbæk.

**Pedersen, Jens**, proprietær, sparekassedirektør (R. 16/1 1957); f. 30/5 1902 i Ladby, Kølstrup sogn, Odense amt, søn af gårdejer Niels Pedersen og hustru Gertrud Marie f. Larsen; g. 21/8 1926 m. Gudrun P., f. Rasmussen; realeksm. 1919, udd. v. landbrug, frekventeret Dalum Landbrugsskole 1923-24, ejer af Dyrupgård pr. Fruens Bøge s. 1926, landbrugskyndig direktør i Fyens Stifts Sparekasse s. 1951; formd. f. Sanderum sogneråd 1934-51, medl. af Odense amtsråd s. 1946, landvæsenkommisær, formd. f. best. f. Odense amts og bys sygehus og f. radiumstationen i Odense s. 1957, formd. f. Odense Amts Sognerådsforening 1950-54, formd. f. landvæsenævnet i Odense herred 1950-52, formd. f. Mejeriet »Sanderum« 1940-54 og f. Mejeriet »Odense« 1950-56, formd. f. landbrugsministeriets fjerkræeksportudvalg s. 1950, medl. af Landbrugsrådet's præsidium s. 1950, medl. af Landbrugets Afsætningsråd s. 1958, medl. af tilsynsrådet f. Fyens Stifts Sparekasse 1950-51 og af repræsentantskabet f. Fyens Landmandsbank A/S, Odense s. 1950, medl. af best. f. Sygehusforeningen i Danmark, næstformd. f. repræsentantskabet f. Fyens kommunale Telefonselskab s. 1954, medl. af best. f. A/S Hagen & Sievertsen, Odense, formd. f. A/S L. Dæhnfeldt, Odense s. 1958 og f. A/S Hagen & Sivertsen, Odense s. 1959, medl. af best. f. Dansk Jagtforening, fl. a. tillidshverv, 1. suppleant t. landstinget 1946, medl. af folketinget (Venstre) 1953.

Adr. Dyrupgård pr. Fruens Bøge.

**Pedersen, Jens Hedermann**, proprietær (R. 22/12 1955); f. 27/4 1884 på Hedebjerg, Torslev sogn,



**J. Pedersen**  
proprietær,  
sparekassedirektør  
Dyrupgård pr.  
Fruens Bøge



**J. H. Pedersen**  
proprietær  
Flauenskjold



**J. K. Pedersen**  
fhv. gårdejer,  
sognefoged  
Nørre Onsild pr. Hobro



**J. Pedersen**  
proprietær  
Tousgård pr. Abyhøj

Hjørring amt, søn af gårdejer, bagermester Niels Michael Pedersen og hustru Mathilda f. Jensen; g. 4/2 1913 m. Emilie H. P., f. Sørensen; udd. dels s. bager og dels v. landbrug h. faderen i Thorshøj, landvæsenlev på Saltø Hovedgård pr. Hylling 1908, bestyrer på Bangsbo Hovedgård pr. Frederikshavn 1910 og på Villerup Hovedgård pr. Saltum 1911 og 1912, overtaget Øster Horshauge, Thorshøj 1913, afhændet samme og overtaget Teglgården, Flauenskjold 1916, gennem årene drevet omfattende ejendomshandel, erhvervet adskillige præmier v. udstilling af jydsk kvæg-race 1920-55; sognefoged i Voer sogn 1922-31, lægdsmand s. 1924; formd. f. Sognefogedforeningen f. Dronninglund Herred s. 1928, formd. f. de forskellige kontrolforeninger i Voer kommune 1918-22, gennem en del år formd. f. Flauenskjold Kvægavlforening, gennem 3 år formd. f. Flauenskjold Borgerforening, formd. f. Store Øst- vendsselske Mergelselskab (omfattende 9 kom-muner) 1928-48, medl. af best. f. De danske Mergelbaner s. 1939, medstifter af og bestyrer f. Flauenskjold Bank s. 1932, tidl. brandfoged i Flauen-skjold, fl. a. tillidshverv.

Adr. Teglgården, Flauenskjold.

**Pedersen, Jens Kristian**, fhv. gårdejer, sogne-foged (R. 24/9 1956); f. 18/1 1889 i Krænkerup, Havrebjerg sogn, Holbæk amt, søn af gårdejer Jørgen Pedersen og hustru Marie f. Christen-sen; g. 22/4 1913 m. Mette P., f. Hansen; udd. v. landbrug, frekventeret Testrup Højskole 1906-07 og Høng Landbrugsskole 1912-13, overtaget Høj-mosegård, Nørre Onsild pr. Hobro 1913, overdra-get samme t. sønnen 1957; sognefoged og lægds-mand i Nørre Onsild sogn s. 1926; medl. af Søndre og Nørre Onsild kommunes sogneråd 1933-37 og 1943-50, kommunalrevisor s. 1927, medl. af tilsynsrådet f. Spare- og Lånekassen f. Hobro og Omegn s. 1937, revisor f. Hobro og Omegns Andels-Svineslagteri og f. D.L.K.s Ho-bro afd. s. 1943.

Adr. Højmossegård, Nørre Onsild pr. Hobro.

**Pedersen, Jens Terp**, politiassistent (R. 1/5 1957); politiassistent af 2. grad.  
Adr. Holbergsvej 28, Sorø.

**Pedersen, Johannes**, proprietær (R. 24/10 1955); f. 21/4 1890 på Helgenæs, Randers amt, søn af proprietær Søren Pedersen og hustru Else f. Juulsgaard; g. 4/6 1920 m. Ingeborg P., f. Thrige; realeksm. fra Grenå Realskole 1906, udd. v. landvæsen, frekventeret Askov Sløjds-kole 1906-07, Testrup Højskole 1908-09 og Malling Landbrugsskole 1909-10, aftjent værnepligt v. livgarden 1911, forvalter på Vissingminde pr. Lunderskov 1912 og på Vedø Hovedgård pr. Kolind 1914, forvalter h. faderen på Tousgård pr. Abyhøj 1915-20, forpagtet gården 1920, overtaget samme 1925; gennem en årrække medl. af best. f. Århusegnens Hesteavlforening og f. Århus Amts landøkonomiske Selskab m. fl., gennem 8 år formd. f. førstnævnte, medstifter af Dansk Andels-Kondenseringsfabrik, Århus 1950, formd. f. samme s. 1950, medl. af best. f. Andels-mejeriet »Vesterbro«, Århus s. 1937, formd. f. samme s. 1945, gennem 10 år medl. af Brabrand-Årlev kommunes sogneråd.

Adr. Tousgård pr. Abyhøj.

**Pedersen, Johannes**, tømremester, entreprenør (R. 9/8 1955); f. 20/4 1891 i Hyllested, Sorø amt, søn af lærer Niels Pedersen og hustru Karen Kirstine f. Jensen; g. 5/2 1916 m. Petra P., f. Mogensen; udd. s. tømmer, konstruktøreksm. (Århus) 1916, etabl. sig s. selvstændig tømremester i Odense 1920; større arbejder: forskellige fabriker i Danmark f. F.D.B., Odense offentlige Slagte-huse & Næringsmiddelkontrol A/S, Odense, Odense Rådhus, administrationsbygning f. fir-maet Thomas B. Thrige, Odense og Dalum Pa-pirfabrik pr. Fruens Bøge m. fl.; medl. af best. f. Odense Tømremesterforening s. 1927, oldermd. f. samme s. 1942, næstformd. i Centralforeningen af Tømremestre i Danmark, medl. af best. f. Odense Håndværker- og Industriforening s. 1927;



**J. Pedersen**  
tømrermester,  
entreprenør  
Odense



**J. P. Pedersen**  
fhv. navigationskole-  
bestyrer  
Nordby, Fanø



**J. J. Pedersen**  
kontorchef, kaptajn  
Skodsborg



**K. G. J. B. Pedersen**  
toldinspektør  
Horsens

medl. af best. f. Odense tekniske Skole s. 1933, formd. f. samme s. 1956, medl. af eksamenskommissionen f. Danmarks tekniske skoler; medl. af Odense byråd 1933-46, medl. af Odense magistrat 1938-46, gruppeformd. 1943-46, viceborgmester 1943-46; vurderingsmd. f. Købstædernes alm. Brandforsikring s. 1935, fung. repræsentant f. Fyens Stifts Kreditforening.

Adr. Klaregade 27, Odense.

**Pedersen, Johannes**, sognepræst, gårdejer (R. 23/3 1954); f. 12/6 1894 på Askø, Maribo amt. Adr. Askø.

**Pedersen, Johannes Peder**, fhv. navigationskolebestyrer (R. 11/5 1954); f. 23/4 1884 i Vesterø, Læsø, søn af lodsoldermand Svend Svendsen Pedersen og hustru Ingeborg Kristine f. Larsen; g. 10/9 1912 m. Anna Kirstine P., f. Nielsen (d. 1957); t. søs m. briggen »Constance« tilhørende Den kgl. grønlandske Handel og sen. m. danske og engelske skibe i udenrigsfart, styrmandseksm. 1. og 2. del (Ålborg) 1906, styrmand i S/S »Uranienborg« tilhørende A/S Dampskibsselskabet »Dannebrog« 1907, forrettet tjeneste i marinen, derefter påny styrmand i S/S »Uranienborg« og sen. førstestyrmand i forskellige skibe tilhørende A/S Dampskibsselskabet »Dannebrog«, lærer v. Fanø Navigations-skole 1914, sen. inspektør v. samme, navigationskolebestyrer 1948-54; forstander f. Nordby tekniske Skole 1939-49; medl. af kommunalbest. i Nordby, Fanø 1937-43, næstformd. i samme 1941-43, kommunalrevisor 1954-58; medl. af Nordby sogns menighedsråd s. 1937, næstformd. i samme 1941-58, kirkeværge og regnskabsfører f. Nordby Kirke s. 1954.

Adr. Vestervejen, Nordby, Fanø.

**Pedersen, Jørgen**, sparekassedirektør\* (R. 21/1 1954); f. 24/4 1879 i Sønder Åby, Husby sogn, Assens amt. Adr. Ejby.

\* Sparekassedirektør J. Pedersen, Ejby, er afgået ved døden 3/7 1956.

**Pedersen, Jørgen Juel**, kontorchef, kaptajn (R. 18/4 1957); f. 8/5 1918 i Kbhvn., søn af inspektør Peder Julius Pedersen og hustru Carla f. Haagensen; aftjent værnepligt i artilleriet 1938, sekondløjtnant 1939, løjtnant af reserven 1940, premierløjtnant 1946, kaptajnløjtnant 1950, fuldmægtig i forsvarsministeriet 1952, uddannelsesophold v. The Artillery School, Oklahoma, U.S.A. 1953-54, kaptajn i artilleriet 1954, kontorchef i forsvarsministeriet s. å., chef f. forsvarsministeriet's 3. kontor (værnepligtskontoret).

Adr. Egemosen 2, Skodsborg.

**Pedersen, Karl Gustav Johannes Bruun**, toldinspektør (R. 18/11 1958); f. 14/2 1901 i Linde, Randers amt, søn af tømrer v. D.S.B. Mikkel Marius Pedersen og hustru Dorthea Marie f. Bruun; g. 18/5 1929 m. Ane Marie Dorthea B. P., f. Jacobsen; realeksm. fra Ny Munkegades Skole, Århus 1917, toldmedhjælper i Grenå 1918, toldelev 1919, toldassistent i Åbenrå 1924, toldassistent i Århus 1925, ansat i overtoldinspektoratet f. Jylland, Århus 1929, overassistent på toldkassererkontoret, Århus 1938, fuldmægtig i overtoldinspektoratet f. Jylland, Århus 1941, toldinspektør 1946, toldinspektør i Horsens 1956.

Adr. Mågevej 4, Horsens.

**Pedersen, Karl Sofus**, toldvagtimester (R. 7/10 1955); toldvagtimester af 1. grad.

Adr. Holsteinsgade 60, Kbhvn. Ø.

**Pedersen, Kristian Martin Vilhelm**, politiassistent (R. 21/3 1958); f. 29/3 1893 i Øls, Ålborg amt, søn af gårdejer Søren Pedersen og hustru Karen Krestine f. Bertelsen; g. 5/5 1921 m. Dagmar Adrienne P., f. Gidion; udd. v. landbrug, indkaldt t. kystartilleriet 1912, aftjent værnepligt v. 1. kystartilleribataillon's 2. kompagni, hjemsendt 1914, genindkaldt t. sikringsstyrken s. å., gennemgået underofficersskolen 1916 og 1917, forrettet tjeneste som sergent af linien t. 1920, forvalter i firmaet P. Berg, Nekso 1920-22, politi-tbetjent i Nekso 1922, overpolitibetjent af 1. grad



**K. M. V. Pedersen**  
politiassistent  
Neksø



**K. P. Pedersen**  
fhv. amtsrevisor  
Strandholm pr. Kølstrup



**L. O. Pedersen**  
pens. politiassistent  
Slangerup



**M. Pedersen**  
lektor  
Sorø

1941, politiassistent af 2. grad 1952, stationsleder v. Neksø Politistation s. 1937; gennem en årrække medl. af best. f. Bornholms Politiforening, gennem ca. 5 år formd. f. samme; gennem ca. 20 år medl. af best. f. Bornholms Amts Skytte-, Gymnastik- og Idrætsforening, gennem 8 år formd. f. samme, gennem over 35 år forretningsfører f. den lokale afd. af amtskredsen i Neksø; u. krigen leder af civilforsvarets evakuerings-tjeneste i Neksø.

Adr. Havnegade 68, Neksø.

**Pedersen, Knud Peder**, fhv. amtsrevisor (R. 20/4 1954); f. 30/12 1887 i Kølstrup Præstegård, Kølstrup sogn, Odense amt, søn af præstegårdsforpagter Anders Pedersen og hustru Ane Marie f. Knudsen; g. 18/5 1918 m. Elisabeth P., f. Mikelsen; udd. v. landbrug, frekventeret Ryslinge Højskole 1907-08, udd. s. gymnastiklærer, nedsat sig s. selvstændig landmand på fædrengården: Strandholm pr. Kølstrup 1914; formd. f. Kølstrup Venstre-Vælgerforening 1918-23, medl. af Kølstrup-Agedrup sogneråd 1921-29, formd. og kasserer f. Kølstrup sogneråd 1929-54, formd. f. Sognerådsforeningen f. Bjerre-Åsum Herreder 1937-54, æresmedl. af samme 1954, amtsrevisor i Odense amt 1938-55, ministeriet f. offentlige arbejder's repræsentant i best. f. Odense-Kerteminde-Martofte Jernbaneselskab s. 1940, formd. f. repræsentantskabet s. 1950, medl. af Kølstrup sogns menighedsråd s. 1933, formd. f. samme 1946-49, medl. af Kølstrup kommunes skolekommission 1921-54, medl. af kapitelstakstævnet f. Odense amtsrådskreds s. 1949, medl. af best. f. Odense Amts Sygeplejeforening s. 1937, formd. f. samme s. 1950, medl. af best. f. Fyns Stifts Kreatur-Forsikrings-Forening s. 1929, formd. f. samme 1950.

Adr. Strandholm pr. Kølstrup.

**Pedersen, Laurits Oskar**, pens. politiassistent (R. 28/1 1956); f. 13/8 1886 i Killerup, Tårs sogn, Maribo amt, søn af husejer Peder Pedersen og hustru Hanne f. Løvquist; g. 3/11 1912 m. Laura Oline P., f. Lauritsen; udd. og virket v. landbrug t. 1906, fast underofficer 1906-18, drevet

landejendom i Ganløse pr. Måløv 1913-20, landpolitibetjent i 7. politikreds, Hillerød 1920, overpolitibetjent 1942, politiassistent af 2. grad 1952, afsked 1957; i 3 perioder medl. af Slangerup sogneråd, herunder formd. f. huslejenævnet, boligudvalget, vejudvalget og sundhedskommissionen samt medl. af børneværnet og skolekommissionen.

Adr. Brobækgade 22, Slangerup.

**Pedersen, Marcus**, lektor (R. 18/6 1954); f. 4/10 1892 i Hvorup, Ålborg amt, søn af gårdejer Anders Martinus Pedersen og hustru Elsemine Johansen f. Olesen; g. 21/10 1930 m. Christiane Elisabeth P., f. Raaschou-Nielsen; student fra Ålborg Katedralskole 1911, cand. mag. (tysk, dansk og engelsk) 1918, aftjent værnepligt v. fodfolket 1918-19, pædagogiske prøver 1919, kst. adjunkt v. Sorø Akademi's Skole 1919, fast ansættelse 1920, privatpræceptor, fritids- og sove-salsinspektør på hovedbygningen 1919-25 og 1926-27, skoleinspektør 1927-53, lektor 1934, kst. rektor 1953-54, læseinspektør f. yngste afd. 1953-58, lektor af 26. lønningskl. 1958.

Adr. Molbechs Hus, Sorø.

**Pedersen, Milton**, kaptajnløjtnant (R. 6/7 1955) (H.T.H.); f. 3/10 1891 i Tingsted, Maribo amt, søn af karetmager Peter Pedersen og hustru Karen f. Hansen; g. 31/7 1916 m. Birthe Marie M. P., f. Christensen; udd. s. smed og maskinarbejder, ansat på hærens våbenarsenal 1915, udd. s. bøsse-mager 1921, bøsse-mager på hærens våbenarsenal 1921-29, bøsse-mager m. officiantgrad v. 5. regiment 1929, overflyttet t. 4. regiment 1951, premierløjtnant af specialgruppen s. å., kaptajnløjtnant af specialgruppen 1952, afsked 1955; tidl. medl. af best. f. Officiantforeningen f. Slagelse Garnison, gennem ca. 8 år kasserer i samme.

Adr. Østerbro 31, Slagelse.

**Pedersen, Niels Anton Ebbesen**, kaptajnløjtnant (R. 29/1 1956) (H.T.S.).

Adr. Kongsøre pr. Bråde.





**M. Pedersen**  
kaptajnløjtnant  
Slagelse



**N. C. R. Pedersen**  
(Holtum)  
pens. kriminalassistent  
Grenå



**N. T. Pedersen**  
kaptajnløjtnant  
Søborg



**O. T. Pedersen**  
gårdejer, sognerådsfor-  
mand  
Vadsby pr. Hedehusene

**Pedersen, Niels Christian Peder**, politiassistent\* (R. 1/5 1957); f. 5/2 1891 i Bjergby sogn, Hjørring amt; politiassistent af 2. grad.

Adr. Parken 1, Horsens.

\* Politiassistent N. C. P. Pedersen, Horsens, er afgået ved døden 15/8 1957.

**Pedersen (Holtum), Niels Christian Rudolf**, pens. kriminalassistent (R. 24/6 1954); f. 9/12 1887 i Herning, søn af arbejdsmand Laurids Pedersen og hustru Mette Kirstine f. Kristensen; g. 12/6 1917 m. Clara P. (H.), f. Arildsen; udd. v. landvæsen, ansat i Kbhvn.s ordenspoliti 1911, ansat i statspolitiet m. station i Grenå 1919, overbetjent 1931, kriminalassistent af 2. grad 1938, kriminalassistent af 1. grad 1947.

Adr. Markedsgade 28, Grenå.

**Pedersen, Niels Hans Sylvest**, overmaler (R. 21/1 1958).

Adr. Ernst Meyers Gade 18, Kbhvn. V.

**Pedersen, Niels Thorvald**, kaptajnløjtnant (R. 4/10 1954) (FM<sup>2</sup> m. spænde.) (H.T.H.); f. 18/10 1894 i Davinde, Odense amt, søn af gårdejer Knud Pedersen og hustru Maren f. Rasmussen; g. 28/11 1935 m. Martha Christine P., f. Jacobsen; udd. v. landbrug, indkaldt t. fodfolket (Odense) 1915, gennemgået de militære skoler i Århus og på Kronborg, sergent af linien 1918, oversergent 1922, officiant 1923, overofficiant 1938, stabsofficiant 1943, korpsofficiant 1948, kaptajnløjtnant af specialgruppen 1951, afsked fra hæren 1956; tjenesterejse t. Cechoslovakiet f. uddannelse i terrain-fremstilling m. tone på det militær-geografiske institut i Prag 1925, deltaget i opmålingsarbejder i Danmark og på Grønland, deltaget i polarforskeren Knud Rasmussen's 7. Thule-ekspedition t. Østgrønland 1933; u. besættelsen deltaget i modstandskampen.

Adr. Moseskrænten 38, Søborg.

**Pedersen, Oscar Marinus**, gårdejer, sognefoged (R. 25/6 1958).

Adr. Kærgård, Egholm pr. Ålborg.

**Pedersen, Otto Theodor**, gårdejer, sognerådsformand (R. 4/9 1954); f. 18/1 1887 i Gundsømagle, Kbhvn.s amt, søn af gårdejer Andreas Pedersen og hustru Margrethe f. Mathiasen; g. 3/11 1915 m. Astrid P., f. Frederiksen; udd. v. landbrug, frekventeret Tune Landbrugsskole, gårdejer i Sundbylille pr. Frederikssund 1914, overtaget Stenborggård, Vadsby pr. Hedehusene 1918; sognerådsformd. i Sengeløse kommune s. 1929.

Adr. Stenborggård, Vadsby pr. Hedehusene.

**Pedersen, Paul Christian**, forstander (R. 17/11 1956); f. 22/9 1910 i Nyborg, søn af depotarbejder R. H. Pedersen og hustru Marie f. Jensen; g. 12/8 1934 m. Vera P., f. Clausen; lærerexm. (Skårup) 1931, lærer i Kbhvn. 1932-33, lærerespirant v. Den kgl. Døvstummeskole, Nyborg 1934, lærer 1936, overlærer 1949, forstander v. Det kgl. Blindeinstitut på Refsnæs pr. Kalundborg 1949; medl. af det af socialministeriet nedsatte blindenævn og af de nordiske blindeinstitutters samarbejdsudvalg.

Adr. Det kgl. Blindeinstitut på Refsnæs pr. Kalundborg.

**Pedersen, Peder**, rentier, sognefoged (R. 9/6 1955); f. 27/12 1886 i Sønderhå, Thisted amt, søn af gårdejer Niels Pedersen (tildelt medaille f. deltagelse i krigen 1864) og hustru Ane f. Nørsgaard; g. 17/7 1917 m. Maren P., f. Øllegaard Hansen (d. 1958), g. 21/8 1958 m. Anna P., f. Nielsen; udd. v. landbrug h. faderen, bestyrer h. gårdejer Corydon Pedersen, Sønder Vilstrup 1912-16, overtaget Legård pr. Bedsted, Thy 1917, afhændet samme 1942; sognefoged i Bedsted sogn s. 1925, lægdsmand s. 1927; medl. af Bedsted-Gjurup kommunes sogneråd 1925-33, gennem 12 år medl. af Bedsted sogns menighedsråd, formd. f. Bedsted Mejeri 1941-42, filialbestyrer af Landbosparekassen i Thisted Amt's Bedsted afd. 1952-58; gennem en årrække dommer v. dyrskuer i Thy.

Adr. Thistedvej 9, Bedsted, Thy.



**P. T. Pedersen**  
speditør, vognmand  
Kbhvn. V.



**P. V. Pedersen**  
togfører  
Slagelse



**P. M. Pedersen**  
fhv. gårdejer  
Viby J.



**R. Pedersen**  
kontorchef, cand. jur.  
Hellerup

**Pedersen, Peder Carl**, rentier, fhv. gårdejer\* (R. 23/7 1954); f. 31/1 1880 i Trøstrup, Odense amt.

Adr. Villa »Sandholm« pr. Korup F.

\* Rentier P. C. Pedersen, Korup F., er afdøet ved døden 22/7 1957.

**Pedersen, Peder Kristian**, civilingeniør, underdirektør (R. 20/12 1957); f. 18/1 1898 i Gadstrup, Roskilde amt, søn af bestyrer Lars Pedersen og hustru Marie f. Petersen; g. 27/8 1925 m. Bertha Kristine P., f. Nielsen; student (Roskilde) 1918, cand. polyt. (bygningsingeniør) 1923, ansat v. Frdbg. kommunes tekniske forvaltning 1924, fast ansat 1928, driftsingeniør 1939, afdelingsingeniør 1948, underdirektør 1951; medl. af best. f. Dansk Ingeniørforening's arbejdsgruppe f. vejbygning og byplanlægning 1954-59, medl. af planlægningsudvalget f. Kbhvn.s-egnens spildevandsafledning s. 1952, formd. f. styrelsen f. Studenterkollegiet »Jomsborg«, Kbhvn. s. 1948.

Adr. C. N. Petersens Vej 22, Kbhvn. F.

**Pedersen, Peder Sørensen**, gårdejer (R. 20/4 1954); f. 18/4 1878 i Øster Vedsted, Ribe amt.

Adr. Øster Vedsted pr. Ribe.

**Pedersen, Peder Thomas**, speditør, vognmand (R. 25/9 1954); f. 20/11 1879 i Kbhvn., søn af vognmand, speditør Peder Pedersen og hustru Karen Dorthea Pedersen; g. 10/1 1905 m. Kirstine P., f. Christensen; præliminæreksm. fra Borgerdydskolen, Kbhvn., ansat i Det Forenede Dampskibs-Selskab A/S, Kbhvn. t. 1901, aftjent værnepligt v. 1. regiment 1901, u. verdenskrig I genindkaldt t. sikringsstyrken, indtrådt i faderens speditøns- og vognmandsforretning i Kbhvn., løst borgerskab 1904, optaget sønnen speditør, vognmand Henry Peder Pedersen Foldskov s. kompagnon i forretningen 1944; medl. af borgervæbningen t. 1909; u. verdenskrig I medl. af kommissionen vedrørende fordeling af køretøjer t. militæret på Sjælland 1914-18, till. medl. af statens kornnævn f. tildeling af foder (havre, ærter m.m.) t. militær-, firma- og privathest m. v.

Adr. Gl. Kongevej 124, Kbhvn. V.

**Pedersen, Peder Viggo**, togfører (R. 17/12 1957); f. 9/8 1889 i Lynges sogn, Sorø amt, søn af banearbejder Jørgen Pedersen og hustru Mette Sophie f. Henriksen; g. 26/11 1915 m. Karen P., f. Jacobsen; aspirant v. D.S.B. 1911, stationsarbejder i Fiskebæk 1913, sen. forflyttet t. Værsløv, portør i Vordingborg 1915, togetjent v. Østerport Station, Kbhvn. 1916, forflyttet t. Slagelse 1919, pakmester 1937, togfører i Sønderborg 1941, forflyttet t. Slagelse 1943.

Adr. Platanvej 12, Slagelse.

**Pedersen, Peder Vilhelm**, amtsvejsinspektør, civilingeniør (R. 18/11 1954); f. 15/7 1901 i Karleby, Maribo amt, søn af gårdejer Anders Christian Pedersen og hustru Helene Kirstine f. Andersen; g. 12/2 1927 m. Sarah Elisabeth P., f. Zehngraft; student (Nykøbing F.) 1921, cand. polyt. 1926, tilsynsførende v. ombygningen af Lolland-Falsters Andels-Svineslagteri, Nykøbing F. 1926-27, assistent v. Maribo amts vejvæsen i Nakskov 1927-31, ingeniør v. Randers amts vejvæsen 1931-36, amtsvejsinspektør f. Randers amt 1936; studierejser t. England, Frankrig og Tyskland 1931 og t. Norge 1937; medl. af best. f. Hadsundbroen s. 1936, medl. af ministeriet f. offentlige arbejder's vejregeludvalg s. 1939, medl. af afvandringskommissionen f. Randers amtsråds-kreds s. 1942, medl. af best. f. Dansk Ingeniørforening's afd. f. Midtjylland 1942-48, formd. f. samme 1944-48, medl. af repræsentantskabet f. Dansk Ingeniørforening 1944-46, medl. af hovedbest. f. samme 1946-53, medl. af Industrirådet's tjære- og asfaltudvalg s. 1944, medl. af best. f. Amtsvejsinspektørforeningen 1944-50 og påny s. 1955, formd. f. samme s. 1957; medl. af Rotary International.

Adr. Bjellerup Allé 42, Randers.

**Pedersen, Peter Morten**, fhv. gårdejer (R. 17/3 1956) (DM. 16/6 1947); f. 31/1 1888 i Mørke sogn, Randers amt, søn af gårdejer Niels Pedersen og hustru Maren Johanne f. Petersen; g. 15/4 1913 m. Anne P., f. Sørensen; udd. v. landbrug, frekventeret Mørke Højskole 1905-06 og 1906-07 og

Ladelund Landbrugsskole 1907-08, ejer af Bondehavegård pr. Mørke 1913-54; medl. af Hvilsoager-Lime kommunes sogneråd 1917-21, formd. f. samme 1921-43, medl. af overvoldgiftsretten f. Randers amt 1927-54, medl. af best. f. Dansk Brandforsikringselskab »Vermund« af 1904, Århus s. 1928, formd. f. best. f. samme s. 1930.

Adr. Bondehaven, Viby J.

**Pedersen, Regnar**, kontorchef, cand. jur. (R. 8/10 1957); f. 30/8 1909 i Farup, Ribe amt, søn af lærer Kristian August Pedersen og hustru Gertrud Ane Lene f. Pedersen; g. 8/6 1946 m. Ruth Rosenvinge P.; f. Wathne; student (Ribe) 1927, cand. jur. 1934, sagførerfuldmægtig 1934, sekretæraspirant i landbrugsministeriet s. å., sekretær 1936, juridisk fuldmægtig v. statens jordlovsudvalg's kontor, Tønder 1938-40, fuldmægtig i landbrugsministeriet 1941, fung. ekspeditionssekretær 1942, ekspeditionssekretær 1946, fung. kontorchef i statens jordlovsudvalg 1950, direktør f. Danske Konsummælkmejeriers Fællesrepræsentation m. tilsluttede organisationer (m. orlov fra statens jordlovsudvalg) 1952, kontorchef i statens jordlovsudvalg 1955.

Adr. Gruts Allé 16, Hellerup.

**Pedersen, Sigfred Henrik**, forfatter, cand. polit. (R. 11/5 1954); f. 10/3 1903 i Harndrup, Odense amt, søn af gårdejer Lars Henrik Pedersen og hustru Karen f. Larsen; g. 12/2 1943 m. visesangerinden Else Sigfred P., f. Bloch-Sørensen; student (Odense) 1923, cand. polit. 1931, journalist v. Dagens Nyheder og B.T., kunstmaler, udstillet på Kunstnernes Efterårsudstilling (3 år), skuespiller h. »cooptimisterne«, revyforfatter, afdelingsleder i Forsikrings-Akts. Hånd i Hånd, Kbhvn., sammen m. komponisten Niels Clemmensen optrådt i Restaurant »La Reine«s digterstue, Kbhvn.; medl. af best. f. Dansk Forfatterforening, f. Dansk Revyforfatter- og Komponistforbund og f. D.A.F.O.; udgivet bl. a. »Blå Mandag«, »Nye og sørgelige Viser«, »Sørgmuntre Sange«, »Slanter og Sølv-tøj«, »Gøg og Galgenfugl«, »Viking«, »Drømmen om Vinland«, »Vinland det gode«, »Med mange kulørte Lygter« (oversættelse), »Filigranhjertet«, »Katinka, Katinka« og »Thyra Danebod« m. fl.; tildelt Årestrup-medailen 1951.

Adr. Hjerterhuset, Strandvejen 268, Sletten pr. Humlebæk.

**Pedersen, Sigurd**, direktør, civilingeniør (R. 19/12 1956) (Stb.B.E.3.); f. 8/12 1901 i Thisted; direktør i F. L. Smidth & Co. A/S, Kbhvn. og i F. L. S. Overseas A/S.

Adr. Kristianiagade 4, Kbhvn. Ø.

**Pedersen, Sofus Ole**, fhv. gårdejer, sognefoged\* (R. 21/1 1954); f. 14/1 1883 i Aversi, Præstø amt.

Adr. Aversi pr. Haslev.

\* Fhv. gårdejer, sognefoged S. O. Pedersen, Aversi pr. Haslev, er afgået ved døden 29/1 1954.

**Pedersen, Svend Ludvig**, programchef (R. 24/4 1958); f. 9/2 1913 i Kbhvn., søn af grosserer Christian Theodor Pedersen og hustru Herdies Laura Theodora f. Therkildsen; g. 22/6 1941 m. Karen Falster P., f. Petersen; student fra Johanneskolen, Kbhvn. 1931, udd. i eksportfirma, ansat i statsradiofonien's ekspeditionskontor 1933, programassistent v. børneudsendelserne 1938, overassistent i reportageafd. 1941, programsekretær 1946, programredaktør v. underholdningsafd. 1951, afdelingschef s. å., programchef 1959.

Adr. Sommervej 10, Charlottenlund.

**Pedersen, Svend Læssøe**, kolonnechef, kaptajn (R. 15/3 1958) (C.F.F.H.) (Sv.Lv.F.T.1. & 2.); f. 1907 i Kbhvn., søn af kgl. edsvoren varemægler Valdemar Christian Pedersen og hustru Anna Alvilda Christine f. Petersen; g. 15/9 1949 m. Fritze L. P., f. Selchau-Hansen; udd. i hæren, avanceret t. kaptajn af reserven i artilleriet, overgået t. tjenestemandsstilling i C. F. korpset; forbundssekretær i Civilforsvarsforbundet s. 1938, tilknyttet statens civile luftværn s. 1939; formd. f. Civilforsvarsforbundet i Næstved politikreds t. 1958, medl. af Næstved civilforsvarskommission, næstformd. i Foreningen af Befalingsmænd af Chef-, Ingeniør- og Forvaltningsgrupperne indenfor C. F. Korpset t. 1958.

Adr. C. F. Kasernen, Hillerød.

**Pedersen, Svenning Lykke**, kaptajnløjtnant (R. 4/10 1955) (H.T.S.); f. 24/2 1903 i Århus, søn af hustømmer Jens Lykke Pedersen og hustru Gertrud f. Pedersen; g. 8/12 1929 m. Doris P., f. Persson; frivillig lærling på søværnets konstabelelevskole 1917, konstabel 1919, artilleriassistent 1923, artillerimester af 3. grad 1931, kvartermester af 2. grad 1932, ammunitionsmester på søartilleriets laboratorium 1937-45, værkfører v. samme s. 1945, materielmester af 2. grad 1946, kaptajnløjtnant af specialgruppen i søværnet 1951; elev på hærens gymnastikskole 1934-36 og på fodfolkets løjtnantsskole på Kronborg 1949-50, daglig leder af Holmen's gymnastik- og idrætsanlæg, Kbhvn. s. 1958, lærer i gymnastik og idræt v. søværnets fenrikskole, instruktør v. Holmen's velfærdstjeneste s. 1958.

Adr. Haregade 33, Kbhvn. K.

**Pedersen, Søren Kristian**, kaptajn\* (R. 4/10 1954) (H.T.H.); f. 9/10 1891 i Randers.

Adr. Gustav Adolfs Gade 12, Kbhvn. Ø.

\* Kaptajn S. K. Pedersen, Gustav Adolfs Gade 12, Kbhvn. Ø., er afgået ved døden 28/4 1958.

**Pedersen, Søren Peter**, amtsligningsinspektør (R. 24/11 1955); f. 1/4 1912 i Helligkilde, Hvidbjerg sogn (Thyholm), Thisted amt, søn af murermester Thomas Pedersen og hustru Dorte Marie f. Villadsen; g. 28/8 1938 m. Olivia (Viva) P., f. Mikkelsen; udd. v. landbrug, frekventeret Tommerup Højskole 1931-32 og Korinth Landbrugsskole 1934, landbrugskandidat 1937, assistent v. Landøkonomisk Bureau, Kbhvn.



S. L. Pedersen  
programchef  
Charlottenlund



S. L. Pedersen  
kolonnechef, kaptajn  
Hillerød



S. P. Pedersen  
amtsligningsinspektør  
Vejle



T. H. Pedersen  
maskinarbejder  
Kbhvn. S.

1937-39, sekretær i landsskatteretten 1939-46, fuldmægtig 1946, amtsligningsinspektør f. Vejle amt 1946; formd. f. Foreningen af Amtsligningsinspektører s. 1953.

Adr. Ibæk Strandvej 14, Vejle.

**Pedersen, Thorvald Henry**, maskinarbejder (R. 29/1 1958) (H.T.S.); f. 22/1 1895 i Odense, søn af tømrer Niels Pedersen og hustru Ane Marie f. Jensen; g. 11/3 1933 m. Inger Dorthea P., f. Sørensen; udl. s. klejn- og værktøjsmed 1914, ansat i firmaet Ths. B. Thrige, Odense t. 1915, ansat i A/S Dansk Rekyllriffel-Syndikat, Kbhvn. 1915-17, aftjent værnepligt 1917-18, værktøjsmager på Orlogsværftet, Kbhvn. 1918.

Adr. Middelgrundsvej 29, Kbhvn. S.

**Pedersen, Ulla**, husholdningsinspektør (R. 23/7 1957); f. 26/6 1895 i Stege, datter af tømrermester Martinus Christensen og hustru Anna Kirstine f. Skov; g. 23/12 1926 m. konsulent, landbrugskandidat Johannes P. Pedersen (d. 1954); dimitteret fra Ankerhus Husholdningsseminarium, Sorø 1918, lærerinde v. Vordingborg Husmoderskole 1918-21, forstander f. Arhusegnens Husholdningsskole 1922-23, konsulent f. De samvirkende danske Husholdningsforeninger 1923-24, f. landsudvalget f. landøkonomisk ungdomsarbejde 1926-33 og f. Sønderjydske Landboorganisationer 1933-36, konsulent i husholdning f. Haderslev Amts Landboforening 1935-42 og f. Husholdningsforeningerne i Åbenrå Amt 1936-42, tilsynsførende v. husholdningsskolerne s. 1940, husholdningsinspektør s. 1942; formd. f. censorerne v. husholdningslærerindeeks., medl. af udvalget ang. den højere uddannelse i husholdning i forbindelse m. Århus Universitet og af repræsentantskabet f. specialkurser i husholdning v. Århus Universitet, formd. f. Åbenrå Husmoderforening 1945-49 og f.. De sammensluttede Husholdningsforeninger i Åbenrå og Sønderborg Amter 1946-56, medredaktør af Dansk Husmoderleksikon 1946, medl. af det af socialministeriet nedsatte udvalg vedr. husholdningsuddannelsen på opdragelseshjem f. piger 1947, medl.

af Åbenrå byråd 1947-50, medl. af tilsynsrådet f. Kronprinsesse Louise's praktiske Husgernings-skole s. 1949, præsident f. den danske nationalkomité f. husholdningsundervisning 1950, medl. af udvalget t. undersøgelse af mulighederne f. oprettelsen af en fællesnordisk husholdningshøjskole 1953-56, formd. f. undervisningsministeriet's husholdningsseminarieudvalg 1954-57, medl. af Sorø byråd s. 1958, studie- og stipendierejser i Europa, U.S.A. og Canada.

Adr. Skjalm Hvides Vej 29, Sorø.

**Pedersen, Valdemar**, købmand, direktør (R. 3/6 1954); f. 21/9 1884 i Vålse, Maribo amt, søn af landmand Anders Pedersen og hustru Marie f. Rasmussen; g. 3/10 1915 m. Kristine P., f. Hansen; udd. s. købmand i Vålse pr. Nørre Alslev 1897-1902, kommis i lærevirksomheden t. 1904 og i firmaet Bernh. Olsen, Helsingø 1904-14, etabl. sig s. selvstændig købmand i Haldagerlille pr. Fuglebjerg 1914, overtaget svigerfaderen købmand Jens Christian Hansen's forretning i Helsingø 1923, omdannet samme t. aktieselskab 1955; medl. af Helsingø-Valby sogneråd 1933-41; tidl. medl. af best. f. Foreningen af Landkøbmænd i Frederiksborg Amt, tidl. medl. af best. f. Central-Organisationen af Købmandsforeninger øst f. Storebælt, tidl. medl. af best. og hovedkasserer f. De samvirkende Købmandsforeninger i Danmark, tildelt sidstnævntes hæders-tegn i guld; formd. f. best. f. Nordsjællands Bank A/S, Helsingø s. 1934, tidl. formd. f. Helsingø Borgerforening.

Adr. Østergade 12, Helsingø.

**Pedersen, Valdemar Alfred Anton**, kvartermester (R. 1/4 1957); f. 16/2 1896 i Vordingborg landsogn, Præstø amt, søn af arbejdsmand Niels Peter Pedersen og hustru Marie f. Pedersen; udd. og virket v. landbrug 1906-15, plejerelev på Sindsygehospitalet v. Vordingborg 1915, plejer 1916, arbejderformand 1944, kvartermester 1958; medl. af Vordingborg landsogns sogneråd 1933-37 og af Vordingborg byråd s. 1937; tidl. formd. f. Plejer-





**U. Pedersen**  
husholdningsinspektør  
Sorø



**V. Pedersen**  
købmand, direktør  
Helsingø



**V. A. A. Pedersen**  
kvartermester  
Vordingborg



**Aa. Petersen**  
købmand  
Pjedsted

foreningens afd. 3, kasserer f. økonomipersonalet på Sindssygehospital v. Vordingborg.  
Adr. Vinkelvej 30, Vordingborg.

**Pedersen, Valdemar Jacob**, politiassistent (R. 1/5 1957); f. 16/8 1890 i Allerslev sogn, Præstø amt, søn af tømremester Jacob Pedersen og hustru Karen Marie f. Hansen; g. 8/8 1931 m. Karen Marie Kristine P., f. Jacobsen; udd. i maskinfaget på Præstø Jernstøberi, Præstø 1904-09, maskinarbejder i Stubbekøbing, Esbjerg, Ringsted og Holeby samt i De forenede Jernstøberier A/S, Næstved, politibetjent i Næstved kommunale politikorps 1920, overgået t. rigspolitiet 1938, overpolitibetjent af 2. grad 1941, overpolitibetjent af 1. grad 1943, ansat i civilpolitiet 1947, politiassistent af 2. grad 1953; titl. tilidsmd. indenfor maskinbranchen, gennem ca. 6 år formd. f. Præstø Amts Politiforening.  
Adr. Havrevænget 5, Næstved.

**Peetz, Tage**, grosserer (R. 12/2 1954) (Fi.H.R.3<sup>1</sup>). (S.V.3<sup>1</sup>); f. 4/1 1898 i Ringsted, søn af grosserer J. Peetz og hustru Nina f. Heiberg Lange; g. 10/5 1927 m. Inga P., f. Jespersen (M.T.Kha.); ansat i firmaet Hans R. Lange, Frederikssund og i A/S Holten Langes Trælasthandel, Ringsted 1914-16, ansat i Chr. Ørums Trælasthandel, Kbhvn. 1917, disponent i handelsselskabet Svedania, Kbhvn. 1918-26, grossererborgerskab 1926, eget trælast en gros firma i Kbhvn. s. å., grundlagt firmaet Tage Peetz & Co., Kbhvn. 1927; formd. f. best. f. Trælastgrossisterne Fællesrepræsentation 1956-57, medl. af repræsentantskabet f. Grosserer-Societet 1944-48 og påny s. 1956, medl. af Grosserer-Societet's Komité 1948-55, medl. af best. f. Kbhvn.s Frihavns-Akts., Kbhvn. s. 1953; medl. af best. f. Kgl. Dansk Yachtklub s. 1938, formd. f. samme s. 1958.  
Adr. Fredheimsvej 9, Vedbæk.

**Permin, Ole-Christian**, oberst (R. 6/7 1955) (Hjv.F.T. 1/4 1959) (H.T.H. 26/9 1958) (Sv.Hjv.1. 6/6 1959); f. 28/7 1913 på Frdbg., søn af oberst O. H. Permin (K.D.M.p.p.) og hustru Nancy f.

Aarestrup; g. 23/4 1937 m. Vibeke P., f. Lembcke; student fra Metropolianskolen, Kbhvn. 1931, polyteknisk studerende, indtrådte i hæren 1933, sekondløjtnant i fodfolket 1936, premierløjtnant s. å., fung. adjutant v. jydsk division 1940-41, generalstabskursus 1941-43, kaptajnløjtnant 1942, tjenstgørende i krigsministeriet 1943-49, kaptajn 1945, stabschef v. hjemmeværnet 1951-57, oberstløjtnant 1952, lærer i taktik v. forsvarsakademiet 1952-57, t. rådighed f. hjemmeværnet s. 1957, oberst 1959; skoleforstander v. Akademisk Skytteforening's terrainsportsafd. 1942-44, chef f. samme 1944-47 og f. Christiansborg Bataillon 1944-45, formd. f. Kbhvn.ske O-grupper's hjemmeværnsforening og medl. af hjemmeværnsforeningernes Kbhvn.s-ledelse 1946-48; medl. af best. f. Akademisk Skytteforening 1944-47, sekretær i Det krigsvidenskabelige Selskab 1945-50, medl. af hovedbest. f. F.O.H. 1952-56 og 1957-59.  
Adr. Hovmarksvej 30, Charlottenlund.

**Petersen, Aage**, købmand\* (R. 21/3 1956); f. 11/5 1895 i Vejle; udd. i kolonial h. købmand Mogens Petersen, Pjedsted 1909-13, sen. filialbestyrer i lærevirksomheden, overtaget samme 1935; medl. af best. f. Østjydsk Handelsforening s. 1933, formd. f. samme s. 1944, medl. af best. f. Central-Organisationen af Købmandsforeninger i Jylland s. 1947, medl. af best. f. Dansk Handelsskoleforening og af repræsentantskabet f. Vejle Bank A/S, Vejle s. 1946, medl. af Pjedsted sogneråd 1933-37, kommunekasserer 1933-37, derefter kommunalrevisor, medl. af Pjedsted sogns menighedsråd, medl. af folketinget s. 1957, fl. a. tillidshverv.  
Adr. Pjedsted.

\* Købmand Aa. Petersen, Pjedsted, er afgået ved døden 6/12 1957.

**Petersen, Aage**, havnemester (R. 27/11 1957); f. 13/10 1896 i Helsingør, søn af lods Peter Frederik Petersen (F.O.I.P.) og hustru Anna Cathrine f. Børgesen; g. 9/3 1921 m. Vera P., f. Jørgensen (d. 1933), g. 9/4 1936 m. Anna Johanne P., f. Hansen; t. søs m. norske skibe på langfart 1910,



**Aa. Petersen**  
havnemester  
Skagen



**A. C. K. Petersen**  
murermester  
Horsens



**C. C. Petersen**  
pens. fyrmester  
Kbhvn. Ø.



**C. P. L. Petersen**  
pens. overværkmester  
Kbhvn. S.

styrmandseksm. (Kbhvn.) 1916, skibsførereksm. 1919, styrmand i barken »Sterna« af Kbhvn. bl. a. u. Island og Grønland 1916-19, 2. styrmand i skoleskibet (barken) »Viking« 1919-21, 5. styrmand i S/S »Oscar II« i fart på Amerika 1921-23, styrmand u. vandbygningsvæsenet m. station i Helsingør 1923, kst. skibsfører 1931-40, havneassistent i Esbjerg 1940-43, havnemester i Skagen 1943, kgl. lods i Skagen 1951; formd. f. Marineforeningen's Skagen afd. s. 1945, medl. af best. f. Skagen Borgerforening s. 1945, formd. f. samme 1949-54.

Adr. Skagen Havn, Skagen.

**Petersen, Aage Frederik Steen**, toldinspektør (R. 22/5 1958); f. 9/9 1900 i Helsingør, søn af toldvagtmester Carl August Petersen og hustru Karen Marie f. Ingvorsen; g. 8/12 1928 m. Carla Marie S. P., f. Jensen; indtrådt i toldetaten 1917, toldassistent 1923, tjenstgørende i finansministeriet (departementet f. told- og forbrugsafgifter) s. 1931, overtoldassistent i samme 1937, vicetoldinspektør i inspektoratet f. omsætningsafgifter 1940, toldinspektør i overtoldinspektoratet f. østifterne 1947, toldinspektør og chef f. søpatruljen og toldvæsenets eftersøgningstjeneste 1956; censor v. toldbetjenteksm.

Adr. Frisersvej 22 D, Charlottenlund.

**Petersen, Aage Louis Vilhelm**, ingeniør, inspektør (R. 6/7 1958) (H.T.H.).

Adr. Marathonvej 14, Kbhvn. S.

**Petersen, Anders Christian Kjergaard**, murermester (R. 2/6 1956); f. 4/7 1886 i Lemvig, søn af murermester Harald Petersen og hustru Mariane Kjerulf f. Kjergaard; g. 20/7 1916 m. Julie K. P., f. Bay; udl. s. murer h. faderen 1904, konstruktør (Horsens) 1907, svend i Tyskland, Schweiz, Belgien og Nordfrankrig 1907-10, frekventeret Askov Højskole 1911, i kompagni m. faderen og broderen Rasmus Kjergaard Petersen (d. 1948) grundlagt murerforretning i Horsens 1914, optaget sønnen ingeniør Carl Kjergaard Petersen (9. generation s. murer) i fir-

maet 1950; gennem en årrække medl. af best. f. Horsens Murermesterforening, medl. af best. f. Horsens tekniske Skole 1929, næstformd. 1935, formd. 1948, medl. af best. f. Horsens Håndværkerforening s. 1932, formd. f. Horsens Grundejerforening s. 1946, medl. af tilsynsrådet f. Sparekassen f. Horsens og Omegn s. 1946, medl. af tilsynsrådet f. Jydsk Hypotekforening s. 1952, formd. f. 4. Maj-Kollegiet, Horsens s. 1949, medl. af Horsens byråd 1932-40.

Adr. Fabrikvej 20, Horsens.

**Petersen, Carl Christian**, pens. fyrmester (R. 9/5 1957); f. 19/5 1891 i Thorslunde, Kbhvn.s amt, søn af bygmester Niels Christian Petersen og hustru Else Kirstine f. Lund; g. 2/6 1920 m. Mary Cathrine P., f. Riese; t. søs m. sejlskibe 1906, styrmands- og skibsførereksm. 1910, reserveløjtnant i marinen 1914, skibsinspektør i Holland 1919, ansat i fyr- og vagervæsenet 1920, fyrmester af 3. grad 1930, fyrmester af 1. grad 1952.

Adr. Classensgade 3 A, Kbhvn. Ø.

**Petersen, Carl Christian Vilhelm**, overbrandmester (R. 5/10 1956); f. 1/3 1892 på Frdbg., søn af smedemester Frederik Christian Petersen og hustru Anne Elisabeth f. Jensen; g. 9/4 1914 m. Christine Marie P., f. Jensen; udd. s. karetmager i Hellerup, svend og sen. mestersvend i lære- virksomheden t. 1936, ansat v. Gentofte brandvæsen 1915, fast brandmester 1936, overbrandmester 1953; medl. af Odd-Fellow Ordenen i Danmark.

Adr. Hellerupvej 10, Hellerup.

**Petersen, Carl Lauritz Rydahl**, koncertmester, violinist (R. 24/11 1955).

Adr. Griffenfeldsgade 39 C, Kbhvn. N.

**Petersen, Carl Peter Laurits**, pens. overværkmester (R. 1/10 1954) (H.T.H.); f. 4/4 1893 i Assens, søn af karetmager Carl Peter Petersen og hustru Johanne f. Hansen; g. 3/2 1923 m. Anne-Marie P., f. Jacobsen; udl. s. mekaniker i Nørre Åby 1912, videreudd. i Tyskland 1913, værnepligtig v. 2. fæstningsartilleribataillon 1913-14, for-



**C. Petersen**  
pens. toldvagtmaster  
Haderslev



**C. Petersen**  
provst, sognepræst  
Vig St.



**C. E. Petersen**  
overpolitibetjent  
Århus



**C. F. K. Petersen**  
købmand  
Køge

rettet tjeneste s. underkorporal u. sikringsstyrken 1914-15 og 1916, mekaniker v. hærens flyvetropper 1916, kontrolassistent 1936, værkfører af 2. grad 1939, værkfører af 1. grad 1947, overværkmester i flyvevåbnet 1954, pens. 1958.

Adr. Smyrnavej 30, Kbhvn. S.

**Petersen, Christian**, pens. toldvagtmaster (R. 12/12 1955); f. 20/10 1888 i Simmersted, Haderslev amt, søn af landboelsmand Hans Jørgen Petersen og hustru Nicoline Marie f. Christensen; g. 10/1 1920 m. Caroline Auguste P., f. Speckhahn; udd. t. søs, styrmandseksm 1910, skibsførereksm. (Flensborg) 1912, aftjent værnepligt i den tyske marine 1912-13, styrmand på Hamburg-Australien Line, u. verdenskrig I interneret i Goa (Portugisisk Indien) 1914, overflyttet t. Azorerne 1917, hjem m. S/S »Flora« tilhørende D.F.D.S., deltaget i den danske agitation i 2. zone v. afstemningen i Sønderjylland 1920, toldbetjent i Haderslev 1920, toldvagtmaster 1946, pens. 1955; medl. af best. f. Dansk Samfund, Haderslev 1942-46, bisidder i sø- og handelsretten i Haderslev s. 1928, domsm. s. 1932, medl. af best. f. Haderslev Bys statsanerkendte Sygekasse s. 1946, formd. f. samme s. 1958.

Adr. Astrupvej 124, Haderslev.

**Petersen, Christian**, provst, sognepræst (R. 17/10 1958); f. 20/8 1899 i Bolderslev, Bjolderup sogn, Åbenrå amt, søn af mejeribestyrer Jørgen Petersen og hustru Christine Cathrine f. Callesen; g. 26/8 1927 m. Agnete P., f. Rosendal; deltaget i verdenskrig I 1917-18, dimitteret fra Flensborg Latinskole 1919, cand. theol. 1925, dansk sømandspræst i Newcastle on Tyne 1925, sognepræst i Gudme og Brudager 1929, sognepræst i Vig og Nørre Asmindrup 1939, provst f. Ods-Skipinge herreder 1953; tilsynsførende f. kirkebetjeningen blandt flygtninge i Roskilde stift 1945-46; medl. af best. f. Sønderjydsk Forening f. Odsherred 1940, medl. af Holbæk amts skoledirektion 1954.

Adr. Vig St.

**Petersen, Christian Edvard**, overpolitibetjent (R. 7/12 1954); f. 9/3 1891 i Århus, søn af garver

Jens Peter Petersen og hustru Elisabeth f. Nielsen; g. 1/12 1932 m. Astrid Margrethe P., f. Pedersen; plejer v. Sindssygehospital v. Århus, Risskov 1913-20, ansat i Århus kommunale politikorps 1920, overpolitibetjent (tjenestested: Århus Politistation) 1945, udført stævningstjeneste s. 1936.

Adr. Herambsgade 15, Århus.

**Petersen, Christian Frederik Kjelgaard**, købmand (R. 13/2 1956); f. 28/11 1884 i Køge, søn af købmand, konsul Søren Godtfred Petersen og hustru Marie Laurette f. Kjelgaard; g. 18/10 1912 m. Ødda P., f. Bendixen; udd. i trælast-, korn- og foderstofbranchen h. etatsråd Hasselbalch, Køge, forvalter i trælast- og kornforretning i Sønderborg, leder og prokurist h. faderen i firmaet C. F. Petersen & Søn, Køge 1904, medindehaver af samme (halvpartner) 1907, eneindehaver 1910; formd. f. tilsynsrådet f. Sparekassen f. Køge og Omegn, Køge, tidl. medl. af best. f. Køge Arbejdsgiverforening.

Adr. Torvet 19, Køge.

**Petersen, Edvard Anders**, malermester (R. 25/6 1955); f. 18/12 1898 i Roskilde, søn af malermester Anders Petersen og hustru Sofie f. Jensen; g. 28/5 1921 m. Karen Johanne P., f. Andersen; udd. h. malermester A. F. Hacke, Roskilde 1913-17, svendebrev 1917, etabl. sig s. selvstændig malermester i Roskilde 1933; oldermd. f. Roskilde Malerlaug 1935, næstformd. i hovedbest. f. Centralforeningen af Malermestre u. Arbejdsgiverforeningen, medl. af hovedbest. f. Landsforeningen af Malermestre i Danmark, medl. af repræsentantskabet f. Dansk Arbejdsgiverforening; formd. f. repræsentantskabet f. Roskilde Landbobank A/S, Roskilde, medl. af Roskilde byråd, fl. a. lokale tillidshverv.

Adr. Kornerups Vænge 5, Roskilde.

**Petersen, Ejler**, stationsforstander (R. 12/7 1955); f. 24/2 1896 i Fredericia, søn af murermester Rasmus Pedersen og hustru Johanne Marie f. Jeppesen; g. 22/8 1922 m. Elna Krestine P., f. Christensen; elev v. D.S.B. (Moselund) 1913, as-





**E. Petersen**  
stationsforstander  
Korsør



**E. J. Petersen**  
professor  
Virum



**E. M. Petersen**  
fhv. post- og telegraf-  
kasserer  
Svendborg



**F. A. Petersen**  
kriminalkommissær  
Kbhvn. F.

sistent i Fredericia 1919, overassistent i Nyborg 1940, overkontrollør i Esbjerg 1945, stationsforstander i Korsør 1952.

Adr. Jernbanevej 4, Korsør.

**Petersen, Erik Johan**, professor (R. 3/3 1956); f. 4/11 1894 på Strengbjergsgård, Uvelse sogn, Frederiksberg amt, søn af proprietær Christian Vilhelm Petersen og hustru Anna Elisabeth f. Bind-slev; g. 11/2 1921 m. Meta P., f. Jørgensen; student (Frederiksborg) 1913, mag. scient. (botanik) 1920, fast videnskabelig assistent v. Landbohøjskolen, Kbhvn. 1921-23, leder af den bakteriologiske afd. v. statens planteavlslaboratorium 1923-47, lektor i mikrobiologi v. Landbohøjskolen, Kbhvn. 1942, docent 1946, professor 1950; till. lærer i bakteriologi v. Danmarks Lærerhøjskole's skolekøkken-afd. s. 1939 og lærer i mikrobiologi v. Danmarks Lærerhøjskole s. 1943, lærer i alm. mikrobiologi v. Kbhvn.s Universitet 1948-58; medl. af arbejdsudvalget f. afholdelse af den 4. internationale mikrobiologkongres 1947, vicepræsident f. den jordbunds bakteriologiske sektion v. den 5. internationale mikrobiologkongres 1950, medstifter af Danmarks mikrobiologiske Selskab og formd. f. samme 1958; tildelt Emil Chr. Hansen-medaljen i sølv 1940; skrevet forskellige arbejder vedr. den teoretiske bakteriologi og jordbundens mikrobiologi, medarbejder v. Landbrugets Ordbog, Nordisk Havebrugsleksikon og Hagerups Konversationsleksikon.

Adr. Olesvej 11, Virum.

**Petersen, Erik Magnus**, fhv. post- og telegrafkasserer (R. 1/5 1958); f. 23/8 1888 i Donsborg, Sjørslev sogn, Viborg amt, søn af gårdejer, forligskommissær, vurderingsformand f. Kreditforeningen af jydsk Landsendomsbesiddere, Viborg m. m. Hans Christian Petersen (R.) og hustru Kirstine f. Andersen; g. 2/6 1917 m. Augusta Maren P., f. Rasmussen; præliminæreks. (Kjellerup) 1905, elev på Kjellerup Postkontor 1906, medhjælper v. postkontorerne i Rødkjærbro, Kolding, Viborg og Brædstrup, assistent v. Esbjerg

Postkontor 1914, overassistent i Randers 1932, kontrollør i Odense 1939, post- og telegrafkasserer i Svendborg 1943, pens. 1958; aftjent værnepligt v. ingeniørregimentet's telegrafbataillon 1911, genindkaldt t. sikringsstyrken 1914-15.

Adr. Vestergade 25, Svendborg.

**Petersen, Evald**, gårdejer, sognefoged (R. 12/3 1958); f. 2/7 1891 i Terslev sogn, Sorø amt, søn af møller Niels Christian Petersen og hustru Marie f. Hansen; g. 10/6 1921 m. Alfrida P., f. Poulsen; udd. v. landbrug, forpagtet Guldagergård, Tåstrup pr. St. Merløse 1921, overtaget samme 1934, sognefoged i Tåstrup sogn s. 1928; formd. f. Merløse-Tuse Herreders Sognefogedforening og f. Holbæk Amts Sognefogedforening.

Adr. Guldagergård, Tåstrup pr. St. Merløse.

**Petersen, Frants Alfred**, kriminalkommissær (R. 20/5 1954); f. 23/5 1891 i Kolding, søn af skomagermester Jacob Peter Petersen og hustru Gundine f. Knudsen; g. 14/5 1915 m. Johanne Elisabeth P., Andersen (død); udl. s. møbelsnedker i firmaet A. L. Johansen, Kolding 1909, soldat 1910-19, hjemsendt s. sergent 1919, ansat i Kbhvn.s politi 1919, ansat i kriminalpolitiet s. 1920, kriminaloverbetjent 1936, kriminalassistent 1941, kriminalkommissær i Kbhvn.s amts nordre birk 1948.

Adr. Holger Danskes Vej 84, Kbhvn. F.

**Petersen, Frederik Haagen**, forsøgsleder (R. 17/10 1958); f. 28/9 1899 i Gørslev, Præstø amt, søn af gårdejer Haagen Ludvig Petersen og hustru Marie Sophie Frederikke f. Frederiksen; udd. v. landbrug, frekventeret Slangerup Landbrugsskole samt Ollerup Gymnastik- og Højskole, landbrugskandidat 1926, assistent v. Den kgl. Veterinær- og Landbohøjskole's laboratorium f. landøkonomiske forsøg, Kbhvn. 1927, forsøgsleder 1933; sagkyndig tilsynsførende v. landbrugsministeriet's landsudvalg vedr. demonstrationsbrug f. svinefodring.

Adr. Rolighedsvej 9, Kbhvn. V.





**F. H. Petersen**  
forsøgsleder  
Kbhvn. V.



**H. W. Petersen**  
kontorchef  
Kbhvn. F.



**H. P. Petersen**  
pens. lokomotivfører  
Kbhvn. V.



**J. A. Petersen**  
ingeniør, lektor  
Århus

**Petersen, Hans Frederik Regner**, bankdirektør (R. 4/9 1954); f. 7/9 1888 i Kjellerup, Viborg amt, søn af kunstdrejermester Niels Peter Petersen og hustru Ane Margrethe Rasmine f. Hansen; g. 24/1 1918 m. Alma Emilie P., f. Ebbesen; præliminæreksm. fra Kjellerup Realskole 1904, ansat på Kjellerup Dommerkontor 1904, ansat på Skanderborg Stiftamtskontor 1907, kontorassistent i F.D.B.s Århus afd. 1908, bogholder i Kjellerup og Omegns Sparekasse 1911, bogholder i Kjellerup Bank A/S, Kjellerup 1920, direktør f. samme 1925; gennem 25 år kommunalrevisor i Kjellerup. Adr. Brogade 28, Kjellerup.

**Petersen, Hans Jørgen Harry**, premierløjtnant (R. 18/4 1958) (H.T.H.).  
Adr. Korsørgade 29, Kbhvn. Ø.

**Petersen, Harriet Wulff**, kontorchef (R. 24/11 1955); f. 2/4 1902 i Ørbæk, Svendborg amt, datter af læge Marius Munk og hustru Kristine f. Grønnegaard; student (Høng) 1919, cand. polit. 1927, sekretær i landsoverskatterådet 1935, fuldmægtig i statens ligningsdirektorat 1941, ekspeditionssekretær 1946, tjenstgørende kontorchef s. å., kontorchef 1954.  
Adr. Markvej 54, Kbhvn. F.

**Petersen, Harry Peter**, pens. lokomotivfører (R. 15/2 1955); f. 4/4 1888 i Kalundborg, søn af lokomotivfører Peter Petersen (Greve) og hustru Bertha Hanne Caroline f. Christensen; g. 17/8 1913 m. Valgerdur Vilhelmine Maren P., f. Christensen; kleinsmedelærling i firmaet Brdr. Florin, Helsingør 1902-07, soldat v. 22. bataillon's 4. kompagni på Kronborg, aspirant v. D.S.B. i Helsingør 1909, lokomotivfyrbøder i Roskilde 1912, lokomotivfører i Gedser 1927, forflyttet t. Kbhvn. 1930, afsked efter ansøgning 1955; kørelærer f. uddannelse af aspiranter t. lokomotivførere, censor v. den praktiske prøve t. lokomotivførereksm.  
Adr. Sigerstedgade 15, Kbhvn. V.

**Petersen, Jens Alfred**, ingeniør, lektor (R. 10/8 1957); f. 20/8 1887 i Århus, søn af fabrikant Niels Andreas Petersen og hustru Bertha Kirstine f.

Nielsen; g. 2/1 1915 m. Gudrun Kristine P., f. Jensen; student (Århus) 1905, studeret v. Polyteknisk Læreanstalt, Kbhvn. (1. del 1909), lærergering 1911, eget kursus i Kbhvn. 1915-20, egen ingeniørvirksomhed i Kbhvn. 1920-32 og i Århus s. 1922, sideløbende timelærer v. Århus tekniske Skole 1930, adjunkt 1937, lektor 1943; medl. af best. f. Århus tekniske Skole's lærerforening 1939, formd. f. samme s. 1943, medl. af best. f. Dansk teknisk Lærerforening 1946, formd. f. samme s. 1950, medl. af best. f. Århus tekniske Skole s. 1950, formd. f. Teknisk Kollegium, Århus s. 1951.

Adr. Strandvejen 36, Århus.

**Petersen, Jens Jacob**, pens. skibsfører (R. 5/7 1954).

Adr. Nørre Allé 11, Glostrup.

**Petersen, Jens Vilhelm**, pens. maskinmester (R. 14/6 1956); f. 7/12 1886 i Kbhvn., søn af sporvejsfunktionær Christian Petersen og hustru Anne Sofie f. Mortensen; g. m. Ingeborg Nielsine P., f. Petersen; udl. s. smed og elektriker i A/S Titan, Kbhvn. 1907, maskinisteksm. fra Kbhvn.s Maskinskole 1908, derefter t. søs i Rederiet Holm & Wonsild, Kbhvn. t. 1910, maskinreparatør på Rigshospitalet, Kbhvn. 1910, maskinassistent af 2. grad 1919, maskinmester af 2. grad 1949, pens. 1956.

Adr. Aløkkevej 31, Kbhvn. F.

**Petersen, Kristian**, direktør\* (R. 30/6 1954); f. 17/12 1892 i Føvling, Skanderborg amt, søn af førstelærer Jacob Petersen og hustru Thermine f. Thomsen Kjær; g. 19/11 1921 m. Bodil Marie P., f. Vestergaard, g. 26/2 1954 m. Alma Margrethe P., f. Nielsen; udd. v. landbrug, forvalter på forskellige herregårde, inspektør bl. a. på Sophienborg v. Hillerød, forpagter af Baunebjerg, Nødebo pr. Fredensborg, direktør f. Hotel »Bretagne«, Hornbæk; sognefoged i Nødebo sogn 1937-48; medl. af Esbønderup-Nødebo kommunes sogneråd, formd. f. samme t. 1955, medl. af Esbønderup-Nødebo kommunes skolekommission og



**J. V. Peteren**  
pens. maskinmester  
Kbhvn. F.



**K. Petersen**  
direktør  
Nødebo pr. Fredensborg



**N. C. P. Petersen**  
dyrlæge  
Viborg



**N. C. D. Petersen**  
inspektør  
Kbhvn. V.

af Nødebo sogns menighedsråd, formd. f. Nødebo Borgerforening.

Adr. Nødebo pr. Fredensborg.

\* Direktør K. Petersen, Nødebo pr. Fredensborg, er afgået ved døden 28/10 1955.

**Petersen, Lorenz**, ambassaderåd (R. 8/3 1955) (N.O.N.4.); f. 20/7 1918 i Flensborg.

Adr. Udenrigsministeriet, Kbhvn. K.

**Petersen, Niels Carl Peter**, dyrlæge (R. 3/3 1954); f. 22/9 1886 i Århus, søn af bagermester Niels Kjærgaard Petersen og hustru Helga f. Laursen; g. 26/7 1910 m. Kristine P., f. Henriksen (d. 1935); præliminæreksm. fra Århus private Realskole 1902, dyrlægeeks. 1908, dyrlægeassistent i Hobro 1908-09, assistent v. Den kgl. Veterinær- og Landbohøjskole's ambulatoriske klinik, Kbhvn. 1909-11, praktiserende dyrlæge i Viborg 1911, dyrlæge v. Viborg Garnison 1912, reservedyrlæge v. 2. generalkommando's stab i Viborg 1916-19, politidyrlæge i Viborg købstad 1912, dyrlæge v. den kommunale kødkontrol i Tårup-Kvols-Nørre Borris og Asmild-Tapdrup kommuner, tilsynsførende v. Viborg Kreaturesport's samlestald s. 1936; formd. f. Rideklubben f. Viborg og Omegn, lokalformd. f. Foreningen »Hestens Værn«.

Adr. Boyesgade 7 B, Viborg.

**Petersen, Niels Christian Daniel**, inspektør f. de højere læreanstalters studentergymnastik (R. 10/12 1958) (Ty.O.Æ.1. 1936); f. 29/4 1892 i Svendborg, søn af skibskaptajn Jens Lauritz Petersen og hustru Sophie Marie f. Danielsen; student fra Odense Katedralskole 1910, cand. phil. 1911, exam. mag. i gymnastik og idræt 1915, pædagogisk prøve s. å., gymnasielærer 1915-17, kst. adjunkt v. Randers Statsskole 1917-18, lærer v. Kbhvn.s Universitet's studentergymnastik 1918, inspektør f. de højere læreanstalters studentergymnastik s. 1946; medl. af best. f. Dansk Idræts-Forbund og f. Kbhvn.s Idrætspark 1950-58, medl. af best. f. Herbergs-Ringen s. 1933, medl. af Dansk Idræts-Forbund's børneidrætspladsudvalg s. 1956, formd.

f. Danske Studenters Idræts-Forbund's internationale udvalg s. 1948, indført basketballspillet i Danmark 1946, stifter af og formd. f. Dansk Basketball-Forbund 1947-58, æresmedl. af samme 1958; tildelt den svenske Ling-medaille 1939.

Adr. Paludan Müllers Vej 8, Kbhvn. V.

**Petersen, Niels Valdemar Plank**, lokomotivinstruktør (R. 18/8 1955); f. 31/10 1892 på Frdbg., søn af formand Peter Christian Petersen og hustru Hanne Marie f. Petersen; g. 18/8 1916 m. Jenny P., f. Larsen; udd. h. smedemester Ferd. Schæbel, Kbhvn. 1907-12, svend i Smith, Mygind & Hüttemeier A/S, Kbhvn., lokomotivfyrbøderaspirant v. D.S.B. 1915, lokomotivfyrbøder 1916, motorfører 1927, lokomotivfører 1931, fung. lokomotivmester 1931-35, lokomotivfører i lyntogene 1935-40, lokomotivinstruktør 1944, kgl. udnævnt 1952, instruktør v. og tilsynsførende m. damp- og diesellokomotiver; censor v. jernbaneskolen s. 1945.

Adr. Vigerslev Allé 70, Kbhvn. Valby.

**Petersen, Orla Strange**, professor (R. 10/9 1958); f. 10/12 1905 i Kbhvn., søn af maskinchef Jens Christian Einar Petersen og hustru Eleonora Kathrine f. Hansen; g. 17/10 1931 m. Gunver Margrethe P., f. Mossin (d. 1952), g. 4/4 1959 m. folketingsmedl., journalist Ellen Rigmor Jerking; student (Ordrup) 1924, cand. polit. 1930, medarbejder v. Institutet f. Historie og Samfundsøkonomi 1930-36, undervisningsassistent v. Århus Universitet 1936, docent 1948, professor 1953; studierejse t. U.S.A. 1937-39, konsulent f. W.H.O. 1948-50 og f. Public Health Service, Washington 1950-51; formd. f. Socialøkonomisk Samfund 1935-36, f. Jydsk Nationaløkonomisk Forening 1953-54 og f. Oplandsamvirket i Århus s. 1954, ledende senior i Århus Studenteforening 1945-46, medl. af best. f. I/S Midtkraft og f. A/S Århus-Hallen, Århus, f. Jydsk Byplanråd, f. Århus Kunstmuseum og f. Naturhistorisk Museum, Århus, medl. af Århus byråd s. 1958, viceborgmester og ordfører f. den konservative byrådsgruppe; u. den tyske besættelse medl. af modstandsbevægelsens Jyl-



**N. V. P. Petersen**  
lokomotivinstruktør  
Kbhvn. Valby



**O. S. Petersen**  
professor  
Århus



**O. Petersen**  
bankdirektør  
Silkeborg



**O. L. Petersen**  
overkonstruktør  
Kbhvn. S.

lands-ledelse og af Frihedsrådet's lokalkomité f. Århus, medl. af frihedsbevægelsens samråd 1945; medl. af Rotary International.

Adr. Birketinget 14, Århus.

**Petersen, Oscar**, bankdirektør (R. 1/5 1956); f. 21/7 1889 i Levring, Viborg amt, søn af købmand Jens Peter Petersen og hustru Mette Marie f. Thomsen; g. 7/5 1914 m. Elna Mariane P., f. Madsen; præliminæreksm., elev i Silkeborg Bank A/S, Silkeborg 1906, bogholder 1918, direktør 1922; medl. af best. f. S. Winkler's Eftf. A/S, Kolding, medl. af tårnkomiteen f. Himmelbjerg.

Adr. Sejsvej 9, Silkeborg.

**Petersen, Oscar Larsen**, overkonstruktør (R. 29/1 1957) (H.T.S. 23/1 1946); f. 15/5 1900 i Kbhvn., søn af værkfører v. orlogsværftet's skomagerværksted Peter Clausen Petersen (DM.) og hustru Albertine Petrea f. Larsen; g. 20/11 1925 m. Elisa Helena Frederikke P., f. Persson; lærling på orlogsværftet's skibsbyggeri 1915-19, tegner v. orlogsværftet's konstruktionskontor, konstruktøreksm. fra Helsingør tekniske skole 1925, konstruktør v. orlogsværftet 1926, konstruktør af 1. grad 1946, overkonstruktør 1947; lærer f. skibstømrere og bådebyggere v. Tårnby tekniske skole 1933-55; skrevet: Materiallære f. Træskibs- og Bådebyggere.

Adr. Thingvalla Allé 31, Kbhvn. S.

**Petersen, Peter**, brandsinspektør, repræsentant (R. 4/12 1958); f. 22/4 1898 i Blans, Sønderborg amt, søn af husmand Jørgen Petersen og hustru Marie f. Petersen; g. 23/11 1923 m. Christine P., f. Thomsen; udd. i handel i Åbenrå 1913-16, deltaget i verdenskrig I 1916-18, ansat i agentur- og en gros firmaet J. Tøgesen & Co., Åbenrå 1921, repræsentant f. Steensen's Margarinefabrik, Vejle 1926, repræsentant f. A/S Solofabrikken, Sønderborg 1928-47, repræsentant f. Åbenrå by og amt f. A/S Margarine-Compagniet M. C., Kbhvn. 1947; indtrådt i Åbenrå frivillige brandværn 1924, vicebrandkaptajn 1942, brandkaptajn 1944, brandsinspektør i Åbenrå købstad s. 1944; medl. af best.

og sekretær f. Åbenrå frivillige brandværn 1926-42; formd. f. Det Hvide Kors, Åbenrå s. 1955; tildelt Sønderjydsk frivilligt Brandværnsforbund's 25-års hæderstegn 1949 og Tysk Brandværnsforbund's æreskors af 1. kl. 1958.

Adr. Sønderport 64, Åbenrå.

**Petersen, Peter Albert Frederik**, toldkasserer\* (R. 12/12 1955); f. 25/1 1894 i Usserød, Frederiksborg amt.

Adr. Nordborggade 9, Kbhvn. Ø.

\* Toldkasserer P. A. F. Petersen, Nordborggade 9, Kbhvn. Ø., er afgang ved døden 14/3 1958.

**Petersen, Peter Hansen**, skibsfører\* (R. 10/6 1954); f. 26/8 1888 i Marstal, søn af skibsfører Anders Hansen Petersen og hustru Martine Frederikke f. Schmidt; g. 20/1 1911 m. Karna P., f. Andersen; t. søs m. galeasen »Elise« af Marstal 1902 og sen. m. forskellige andre marstalskibe, styrmandseksm. (Marstal Navigationsskole) 1908, skibsfører-eksm. 1909, styrmand i D.F.D.S. t. 1914, reserve-løjtnant i marinen, styrmand v. D.S.B. 1915, skibsfører 1941.

Adr. Suhrsvej 23, Korsør.

\* Skibsfører P. H. Petersen, Korsør, er afgang ved døden 19/4 1957.

**Petersen, Peter Kristian**, kaptajn (R. 27/5 1957) (H.T.H.); kaptajn af specialgruppen.

Adr. Rigsgade 9 B, Kbhvn. K.

**Petersen, Peter Rasmussen**, skibsfører (R. 25/2 1958) (S.V.3<sup>1</sup>.); f. 13/11 1891 i Marstal, søn af skibsfører, lods Peter Marius Ludvig Petersen og hustru Gunna Marie f. Rasmussen; g. 27/10 1917 m. Decima P., f. Gliim; t. søs s. kok i sejl-skibe 1906, sen. jungmand og matros, frekventeret Marstal Navigationsskole 1910-11, styrmand i Ø.K. 1912-15, elev på marinens reserveofficers-skole 1916, reserve-løjtnant i marinen 1917-19, styrmand v. D.S.B. 1919, kst. skibsfører på Lillebælts-overfarten 1934-35, skibsfører på Helsingør-Helsingborg overfarten 1946; søretsmedl. i Frederiksborg amt s. 1947.

Adr. Gurrevej 12, Helsingør.





**P. H. Petersen**  
skibsfører  
Korsør



**P. R. Petersen**  
skibsfører  
Helsingør



**P. Petersen**  
teaterdirektør  
Risskov



**P. Aa. Petersen**  
oberstløjtnant  
Fredericia

**Petersen, Poul**, teaterdirektør (R. 7/1 1954); f. 21/9 1905 i Kbhvn., søn af bogholder Oluf R. Petersen og hustru Ellen f. Sørensen; g. 2/10 1934 m. skuespillerinden Mime Fønss; student fra Johannesskolen, Kbhvn. 1925, cand. phil. 1926, universitetsstudier t. 1929, udd. på Det ny Teater's elevskole, Kbhvn. 1930-32, skuespiller v. Det ny Teater 1932-33, v. Casino, Kbhvn. 1933-35, v. Odense Teater 1935-38, v. Alborg Teater 1938-40, v. Frdbg. Teater og v. Alléscenen, Frdbg. 1941-45, direktør f. Alborg Teater 1945-54, direktør f. Århus Teater s. 1954; hovedroller: Dr. Herming i »Indenfor Murene«, Professor Dorn i »Han sidder v. Smeltediglen«, Elias i »Påske«, Volpone i »Volpone«, Enhver i »Det gamle Spil om Enhver«, Overlæge Ruhne i »Nu er det Morgen«, Pastor Manders i »Gengangere«, Provincialen i »Det hellige Eksperiment« o. fl.; iscenesættelser: »Mus og Mænd«, »Comtesse Cathleen«, »Indenfor Murene«, »Barnet«, »Genboerne«, »En Spurv i Tranedans«, »Flygtningen«, »Vildanden«, »Gedeøen« o. fl.; medl. af Rotary International.  
Adr. Krathusvej 6, Risskov.

**Petersen, Poul Aagaard**, oberstløjtnant (R. 2/2 1958); f. 16/4 1915 i Fredericia, søn af pens. stabs-officiant Viggo Jacob Hans Søren Petersen (R. p.p.) og hustru Ingrid Marie Katrine f. Hansen; g. 14/10 1938 m. Anni P., f. Carlsen; student (Fredericia) 1933, premierløjtnant 1938, kaptajnløjtnant 1946, kaptajn s. å., oberstløjtnant 1954; forrettet tjeneste på Sjælland t. 1945, kompagnichef v. 12. bataillon, Fredericia 1945-46 og 1950-51, lærer v. fodfolkets sergent- og oversergentskole i Sønderborg 1946-50, næstkommanderende v. samme 1951-52 afbrudt af 1/2 års kursusophold i U.S.A., overinstruktør v. omskolingen 1951, lærer v. hærens officersskole, Kbhvn. 1953-57, herunder leder af skolens taktiske afd. 1955-57, stabschef v. 7. brigade, Fredericia 1957; u. besættelsen deltaget i modstandskampen 1943-45.  
Adr. Fæledkasernen, Treldevej 130, Fredericia.

**Petersen, Poul Ejner**, kaptajnløjtnant (R. 4/10 1955) (H.T.S.); f. 26/6 1898 i Kbhvn.  
Adr. Elsdyrsgade 18, Kbhvn. K.

**Petersen, Sigrid Emilie Christiane**, fhv. efor (R. 26/1 1955); f. 9/12 1881 i Kbhvn., datter af skibsfører i D.F.D.S. Hans Christian Petersen og hustru Augusta f. Bøttcher; udd. s. violinistinde, koncerter og undervisning t. 1932, derefter efor f. G. A. Hagemann's Kollegium, Kbhvn. t. 1956.  
Adr. Classensgade 62, Kbhvn. Ø.

**Petersen, Svend Aage**, arkitekt, chef f. søværnets bygningsdistrikt (R. 9/5 1956); f. 11/11 1914 på Frdbg., søn af arkitekt Paul Christian Petersen og hustru Olga Elisabeth f. Petersen; g. 19/1 1945 m. Gytte Kirsten P., f. Mogensen; student fra Øster Søgades Gymnasium, Kbhvn. 1933, afgs.eksm. fra Kunstakademiet's arkitektskole 1939, aftjent værnepligt v. 10. artilleriafd. 1940, arkitekt v. søværnets bygningsvæsen (sen. søværnets bygningsdistrikt) 1938, chef f. samme 1954; medl. af det af forsvarsministeriet nedsatte udvalg t. forberedelse af oprettelsen af forsvarets bygnings-tjeneste 1950, forsvarsministeriet's tilsynsførende m. bygningerne på Christiansø og arkitekt f. Nyboder s. 1955; næstformd. f. Akademisk Arkitektforening's sektion f. arkitekter i stat og kommuner s. 1941, medl. af best. f. Danske Arkitekters Landsforbund s. 1954, næstformd. i samme s. 1958; som privatarkitekt deltaget i arkitektkonkurrencer bl. a. om kirkebygning i Kbhvn. 1938 (1. præmie) og om Charlottenlund Traverbane's tribune (indkøb).  
Adr. Svanegade 11, Kbhvn. K.

**Petersen, Svend Christian**, maskinmester (R. 10/1 1957); maskinmester af 1. grad.  
Adr. Rostgårdsvej 7, Helsingør.

**Petersen, Thorvald Michael**, tømrermester (R. 22/5 1958); f. 15/7 1891 i Ebeltoft, søn af fisker, lods Johan Martin Petersen og hustru Nikoline f. Mikkelsen; g. 12/11 1916 m. Oda Louise P., f. Rasmussen; udd. i tømrerfaget 1905-09, svendebrev 1909, svend i Tyskland 1909-11, etabl. sig s. selvstændig tømrermester i Ebeltoft 1917; formd. og forstander f. Ebeltoft tekniske Skole s. 1938, vurderingsmd. f. Ny jydsk Kjøbstad-Creditforening s. 1928, formd. f. Våbenbroderforeningen f.





S. E. C. Petersen  
fhv. efor  
Kbhvn. Ø.



T. M. Petersen  
tømrermester  
Ebeltoft



V. J. Petersen  
toldforvalter  
Hobro



V. Petersen  
handelsskoleinspektør  
Århus

Ebeltoft og Omegn s. 1933, gennem en årrække medl. af Ebeltoft menighedsråd; medl. af Odd-Fellow Ordenen i Danmark.  
Adr. Torvet 2, Ebeltoft.

**Petersen, Valdemar Jeppe**, toldforvalter (R. 20/5 1954); f. 18/10 1892 i Ålborg, søn af trikotagehandler Christian Martin Petersen og hustru Mariane f. Jeppesen; g. 14/1 1922 m. Paula Christine P., f. Paulsen; realeksm. fra cand. theol. C. S. Jacobsen's private realskole, Ålborg 1909, toldmedhjælper i Silkeborg 1910, toldvæsenets fageksm. 1914, forflyttet t. Svendborg s. å., told-assistent i Ålborg 1917, afløsningsmedhjælper og -assistent 1917-19, toldassistent i Varde 1919, told-assistent i Egersund 1920, toldassistent i Århus 1925, overassistent 1931, toldkontrollør i Korsør 1938, overkontrollør i Vejle 1944, toldforvalter i Hobro 1950; formd. f. Den konservative Forening f. Hobro og Omegn s. 1952; medl. af Rotary International.  
Adr. Hobro.

**Petersen, Viggo**, handelsskoleinspektør\* (R. 28/8 1955); f. 26/5 1886 i Tårnbæk, Haderup sogn, Viborg amt, søn af lærer Hans Peter Petersen og hustru Hanne f. Hansen; g. 12/4 1922 m. Kalis P., f. Bartels; seminarieuddannelse 1907, lærer i Frederikshavn og på Bornholm 1907-18, bogholderi- og regnelærer v. Den jydsk Handelshøjskole, Århus 1918, sen. inspektør v. samme, undervist i bogholderi v. Århus Universitet 1936-56; gennem en årrække medl. af handelsskolernes eksamenskommission, af bogudvalget f. udgivelse af eksamensopgaver, af eksamenskommissionen f. handelsfaglærereksm. og af censorudvalget f. nordjydsk kreds (handelsmedhjælpereks.), gennem årene medl. af forskellige af tilsynet m. handelsskolerne nedsatte udvalg t. udarbejdelse af cirkulærer vedr. pensum og undervisning i fagene kontorarbejder, regning og bogføring, gennem en årrække lærer v. handelsministeriets feriekursus f. handelsskolelærere.  
Adr. Boulevarden 46, Århus.

\* Handelsskoleinspektør V. Petersen, Århus, er afdøet ved døden 1958.

**Petersen, Vincent Ingvard**, direktør, translator (R. 28/2 1956); f. 7/4 1909 i Kbhvn.; adm. direktør f. Kryolitselskabet Øresund A/S, Kbhvn.  
Adr. Adolfsvej 35, Gentofte.

**Peyrath, Robert William**, fabrikant, oldermænd (R. 14/7 1958); f. 27/5 1898 i Hjørring, søn af direktør Johan Peter Frederik Peyrath og hustru Martine f. Rasmussen; g. 18/2 1930 m. Grethe P., f. Samuelsen; udd. s. journalist h. Larsen Ledet, Århus, derefter free-lance skribent f. forskellige blade, grundlagt Robert W. Peyrath's Clichéanstalt, Kbhvn. 1926; medl. af best. f. Kemigraf-lauget i Danmark 1938-46, oldermd. f. samme s. 1953; medl. af repræsentantskabet f. Håndværkerforeningen i Kbhvn og f. Håndværksrådet, medl. af hovedbest. f. Foreningen f. Boghåndværk.  
Adr. Vagtelvej 21, Kbhvn. F.

**Pfaff, Johannes Rasch**, afdelingsleder (R. 18/5 1956); f. 4/7 1896 i Kbhvn., søn af gartner Sofus Pfaff og hustru Ida f. Rasch; tildelt Galathea-medailen.  
Adr. Nordre Frihavnsgade 49, Kbhvn. Ø.

**Piil, Lars Peder Nielsen**, gårdejer, sognefoged (R. 9/6 1955); f. 27/1 1881 i Horreby, Maribo amt, søn af gårdejer Peter Nielsen Piil og hustru Bodil Kirstine f. Olsen; g. 23/3 1910 m. Signe P., f. Jensen; udd. v. landbrug, sen. selvstændig gårdejer; sognefoged og lægdsmand i Horreby sogn s. 1928; gennem en årrække medl. af Karleby-Horreby-Nørre Ørslev kommunes sogneråd og skolekommission.  
Adr. Horreby pr. Karleby.

**Pilgaard, Edvard Kristensen**, fhv. postmester (R. 16/1 1957); f. 6/3 1890 i Morsholt, Odder sogn, Århus amt, søn af gårdejer Hans Kristensen Pilgaard og hustru Rasmine f. Sørensen; g. 16/5 1921 m. Antoinette P., f. Harrits; elev i postvæsenet 1908, postmedhjælper 1912, assistent 1915, overassistent 1931, postkontrollør 1938, kst. postmester i Nakskov 1942, postmester i Års 1948.  
Adr. Plougsvej 6, Køge.



**J. R. Pfaff**  
afdelingsleder  
Kbhvn. Ø.



**K. K. S. Poggenborg**  
fhv. skibsfører  
BølsHAVN pr. Svaneke



**A. Poulsen**  
havnefoged  
Kbhvn. S.



**H. Poulsen**  
gårdejer  
Ølsemagle pr. Ll. Skensved

**Piper, Frederik Theodor**, skovrider\* (R. 24/11 1955); f. 22/5 1890 på Frdbg.  
Adr. Silkeborg.

\* Skovrider F. T. Piper, Silkeborg, er afdøet ved døden 26/2 1957.

**Poggenborg, Knud Kaj Skjold**, fhv. skibsfører (R. 29/3 1954) (M.f.D.R.); f. 10/4 1891 i Helsingør, søn af bagermester Carl Poggenborg og hustru Marie f. Holm; g. 7/10 1915 m. Frida P., f. Lund; t. søs s. elev i skoleskibet »Georg Stage« 1906, sejlet m. småskibe fra Thurø og Marstal og sen. m. tyske skibe fra Hamburg, styrmands- og skibsførereksm. (Rønne) 1911-12, understyrmand i skoleskibet »Georg Stage« og sen. styrmand i forskellige rederier, styrmand i Dampskibsselskabet på Bornholm af 1866, Rønne 1914, skibsfører 1931, tilsynsførende u. bygningen af M/S »Kongedybet« og fører af samme t. 1957, afsked 1957; medl. af best. f. Den alm. danske Skibsførerforening s. 1937.

Adr. Skipperhuset, BølsHAVN pr. Svaneke.

**Porse, Anthon Poulsen**, politiassistent (R. 28/1 1956).

Adr. Tinghuset, Tranebjerg. Samsø.

**Poulsen, Anton**, havnefoged (R. 20/12 1958); f. 18/12 1895 i Ørsted sogn, Randers amt; g. 12/5 1929 m. Helene P., f. Breitenstein; t. søs s. messedreng i S/S »Emanuel« af Marstal 1913, matros i fuldriggeren »Songelv« af Kristiansand 1915, forlist m. amerikansk skonnert »C. W. Wills« i Mexicanske Golf 1916, torpederet m. S/S »Harildsborg« i Nordsøen 1917, styrmandseksm. (Svendborg) 1919, styrmand i dampskibe bl.a. tilhørende »Vega« af Svendborg og sen. styrmand i barken »Ternen« af Kbhvn., skibsførereksm. (Svendborg) 1921, styrmand i dampskibe bl.a. tilhørende D.F.D.S., herunder bl.a. styrmand i S/S »Frederik VIII« i fart på Amerika, havnefogedassistent v. Kbhvn.s havnevæsen 1926, havneassistent I 1932, havnefoged 1947 (tjenestested: nordre distrikt), sideløbende fører af isbryderen »Væde-

ren« 1944-51; medstifter af og formd. f. Havnefogedforeningen s. 1957; medl. af best. og komitéen f. Kbhvn.s Amatør-Sejlkulb 1932-49.

Adr. Under Elmene 3, Kbhvn S.

**Poulsen, Holger**, gårdejer (R. 5/10 1956); f. 24/8 1892 i Sall sogn, Viborg amt, søn af gårdejer Niels Christian Poulsen og hustru Maren f. Jensen; g. 31/7 1925 m. Marie P., f. Olsen; udd. v. landbrug, frekventeret Tune Landboskole, overtaget Bredagergård, Ølsemagle pr. Ll. Skensved 1922; tidl. medl. af Ølsemagle sogneråd, gennem 10 år næstformd. i samme, tidl. gennem 10 år formd. f. børneværnet i Ølsemagle sogn, formd. f. Ølsemagle sogns menighedsråd 1934-50, medl. af best. f. Tureby-Køge og Omegns Landboforening, næstformd i samme 1945, formd. f. foreningen 1948-58, tilsynsførende m. foreningens ungdomsarbejde, næstformd. i De forenede Landboforeninger i Præstø Amt, landvæsenkommisær i Roskilde amtsrådsreds, medl. af best. f. Dansk Andels-Kulforretning, Århus og f. Dansk Andels-Frøforsyning, Roskilde, tidl. formd. f. Naur Andelsmejeri (nedlagt) pr. Ll. Skensved.

Adr. Bredagergård, Ølsemagle pr. Ll. Skensved.

**Poulsen, Holger Emil**, disponet (R. 8/5 1957); f. 14/7 1891 i Svendstrup, Ålborg amt, søn af kroejer Frits Poulsen og hustru Kristine f. Sæderup; g. 4/6 1923 m. Mary P., f. Aronsen (død); udd. s. kontorist i A/S J. D. Koopmann's Svineslagteri, Ålborg 1905-08, frekventeret Ålborg Handelsskole, kontorassistent på Holstebro Svineslagteri 1908-09, ansat i Brdr. Dahl A/S, Kbhvn. 1909-19, selskabets repræsentant i Århus 1914-20, egen en gros virksomhed i Esbjerg 1920-22, påny repræsentant i Brdr. Dahl A/S, Århus 1922, disponent 1934; formd. f. Dansk Gymnastikforbund's Nordjyllands kreds. s. 1935, næstformd. i Dansk Gymnastikforbund s. 1954, tildelt Dansk Gymnastikforbund's ærestegn og »Nachtgallmedaille« i guld henholdsvis 1930 og 1951 samt Dansk Idræts-Forbund's ærestegn 1939; medl. af Frimurerordenen.

Adr. Viborgvej 21, Århus.



**H. E. Poulsen**  
disponent  
Århus



**J. P. G. Poulsen**  
malermester  
Viborg



**J. P. H. Poulsen**  
smedemester, oldermand  
Helsingør



**J. Poulsen**  
fhv. gårdejer, sognefoged  
Årre pr. Varde

**Poulsen, Jens Kristian**, kaptajnløjtnant (R. 4/10 1957) (H.T.S. 1954) (S.Sv.T. 1948); f. 1898 i Sædder, Præstø amt; kaptajnløjtnant af specialgruppen i søværnet.

Adr. Majdalen 3, Århus.

**Poulsen, Jens Peter Gustav**, malermester (R. 31/8 1955); f. 12/8 1882 i Viborg domsogn, Viborg amt, søn af malermester Jørgen Poulsen (DM.) og hustru Severine Ingeborg f. Handberg; g. 8/8 1909 m. Augusta P., f. Mathiasen; udd. s. maler, malersvend i Tyskland og Schweiz, dekorations-skoleophold i Heidelberg, grundlagt malerforretning i Viborg 1909, løst borgerskab 1910, sideløbende overtaget faderens malerforretning i Viborg efter broderens død 1953; medl. af best. f. Viborg Målerlaug 1915-40, tidl. fanebærer f. samme, gennem 10 år formd. f. Sammenslutningen af Arbejdsgivere i Viborg; medl. af best. f. Viborg Hjælpekasse 1926-32, medl. af Viborg ligningskommission 1931-48, formd. f. udvalget t. opførelse af en forbindelsesbro t. kvarteret syd f. Viborg Banegård 1926, medinitiativtager vedr. opbygning af villakvarteret: Nørremøllevej, Viborg 1910 og vedr. udvidelse af villakvarteret: Nørresøvej, Viborg 1918; fanebærer f. De gamle Våbenbrødre, Viborg, gennem 14 år formd. f. De samvirkende Soldaterforeninger i Viborg Amt, formd. f. 6. Bataillons Soldaterforening (nu tilsluttet 3. Regiments Soldaterforening) s. 1940, formd. f. 3. Regiments Soldaterforening.

Adr. St. Sankt Mikkel's Gade 6, Viborg.

**Poulsen, Jens Peter Heinrich**, smedemester, oldermand (R. 30/6 1958); f. 3/10 1898 i Helsingør, søn af blikkenslagermester Georg Th. Poulsen og hustru Maren Christine Johanne f. Hansen; g. 25/5 1927 m. Karen Kirstine P., f. Hansen; udd. s. kleinsmed i firmaet Holger Ipsen & Co., Helsingør, monter f. Reck's Opvarmnings-Comp. A/S, Kbhvn. 1924-26, grundlagt kleinsmedevirksomhed m. centralvarmeanlæg og eneforhandling af Morsø Støbegods i Helsingør 1926; oldermd. f. Helsingør Smedelaug s. 1951, medl. af best. f. Centralforeningen f. Smedemestre i Østifterne s.

1951; medl. af best. f. Garderforeningen f. Helsingør og Omegn s. 1931, formd. f. samme s. 1948, medl. af ballotionskomitéen f. Helsingør kgl. privilegerede Skydeselskab.

Adr. Sneedorffgård, Hovedvagsstræde 6, Helsingør.

**Poulsen, Johannes**, fhv. gårdejer, sognefoged (R. 8/1 1955); f. 18/8 1875 i Durup, Viborg amt, søn af gårdejer Kristen Poulsen og hustru Ane f. Kristensen; g. 21/10 1903 m. Kirstine P., f. Mose (d. 1945); ejer af gården: Søndervang, Årre pr. Varde 1903-16, overtaget svigerfaderens gård: Engholm, Årre pr. Varde 1916, afstået samme t. sønnen landbrugskandidat Olav Mose Poulsen 1937; sognefoged og lægdsmand i Årre sogn s. 1927; gennem 10 år formd. f. Varde Østeregns Landboforening, gennem 12 år medl. af best. f. Esbjerg Andels-Svineslagteri, gennem 35 år leder af Årre Andelskasse.

Adr. Årre pr. Varde.

**Poulsen, Johannes**, pens. post- og telegrafkontrollør (R. 25/1 1954); f. 26/8 1889 i Skive, søn af detailhandler Lars Peter Poulsen og hustru Else Marie f. Petersen; indtrådt i telegrafvæsenet 1905, elev t. 1907, medhjælper t. 1910, forrettet tjeneste i udlandet f. Marconi-Selskabet, London 1910-18, genindtrådt i nummer i telegrafvæsenet 1913, telegrafbestyrer i Hillerød 1921-27, efter embedets nedlæggelse tjenstgørende s. radiotelegrafkontrollør i Kbhvn., pens. 1954; kgl. bestalling s. translator og tolk i engelsk 1920, lektor v. Kbhvn.s Translatørskole 1920-46, oversætter f. Nationernes Forbund, Genève 1935-39, direktør f. The Times Scandinavian Office s. 1924; medl. af hovedbest. f. Dansk Post- og Telegrafforening 1930-54, formd. f. overordnede telegrafembedsmænds kreds 1930-54.

Adr. Gl. Petersborg, Petersborgvej 13, Hillerød.

**Poulsen, Jørgen**, oberstløjtnant (R. 18/4 1954) (Fi.Fr.4 m. sværd og egeløv.) (Fi.M.M.4.); f. 30/11 1912 i Kbhvn.

Adr. Gurrehus pr. Kvistgård.





**J. Poulsen**  
pens. post- og telegraf-  
kontrollør  
Hillerød



**O. C. Poulsen**  
kriminalassistent  
Odense



**P. M. Poulsen**  
gårdejer  
Jersie pr. Ll. Skensved



**S. C. Poulsen**  
fhv. statsskovrider  
Rønede

**Poulsen, Olaf Carl**, kriminalassistent (R. 21/3 1958); f. 15/10 1890 i Odense, søn af bestyrer af Odense Sømandshjem Lars Christian Poulsen og hustru Signe f. Olsen; g. 6/12 1919 m. Martha P., f. Andersson; udd. i skibsprovianteringshandel 1907-10, aftjent værnepligt v. 5. bataillon's 4. kompagni 1910, hjemsendt s. korporal 1911, beskæftiget v. handel 1911-14, indkaldt t. sikringsstyrken 1914-16, ansat i Odense politistyrke 1916, forrettet tjeneste i samme t. 1922 (herunder nogle år v. opdagelsespolitiet), overgået t. kriminalpolitiet 1922, forrettet tjeneste i Odense herred s. 1926, kriminaloverbetjent 1937, kriminalassistent af 2. grad 1947; gennem en årrække medl. af Sankt Hans sogns menighedsråd, Odense, medl. af best. f. Odense Sømandshjem.  
Adr. Sadolingsgade 61, Odense.

**Poulsen, Peter**, snedkermester (R. 10/8 1957).  
Adr. Thorshavn, Færøerne.

**Poulsen, Poul Marius**, gårdejer (R. 10/8 1957); f. 18/1 1881 i Sall, Viborg amt, søn af gårdejer Niels Christian Poulsen og hustru Maren f. Jensen; g. 16/7 1910 m. Sigrid P., f. Petersen; udd. v. landbrug, frekventeret Askov Højskole og Tune Landboskole, forpagtet hustruens fødegård: Frihedstoft, Jersie pr. Ll. Skensved 1910, overtaget samme 1917; sognerådsformd. i Jersie-Skensved kommune 1932-37, medl. af Roskilde amtsråd 1943-54, formd. f. Ramsø-Tune Herreders Landboforening 1935-51, formd. f. den selvejende institution Tune Landboskole s. 1940, landvæsenskommissær t. 1951, distriktsvurderingsmd. f. Landcreditkassen s. 1937, formd. f. repræsentantskabet f. Den alm. Brandforsikring f. Landbygninger s. 1953, medl. af repræsentantskabet f. Det danske Hedeselskab.  
Adr. Frihedstoft, Jersie pr. Ll. Skensved.

**Poulsen, Svend Christian**, fhv. statsskovrider (R. 1/2 1954); f. 21/8 1887 i Nørre Ørslev, Maribo amt, søn af sogneprest Hans Ferdinand Poulsen og hustru Julie f. Bruhn; g. 7/8 1914 m. Johanne

P., f. Bøgvad Høst; forstelev u. Brahetrolleborg skovdistrikt 1905-06, student (privat dimitteret) 1907, cand. phil. 1908, forstelev u. Korselitse skovdistrikt 1911-12, forstkandidat 1912, assistent u. Korselitse skovdistrikt 1912-14, skovrider u. Hækkeberga Gods, Skåne 1914-21, skovrider og godsforvalter på Fussingø pr. Randers 1921, statsskovrider u. samme 1949-57; distriktschef f. brændselskommissionen i Skåne 1915-20, sagkyndig vurderingsmedhjælper i Viborg amt 1924 og till. i Randers amt 1927, statens tilsynsførende m. de private skove i Hjørring, Thisted og Ålborg amter 1925-35 og i Randers amt 1935-58, medl. af repræsentantskabet f. Dansk Skovforening 1933, medl. af best. f. Dansk Skovforening og medl. af sammes handelsudvalg, leder af skovfogedskolen på Fussingø 1933-38.  
Adr. Lillerupvej 2, Rønede.

**Poulsen, Søren Poul**, gårdejer (R. 9/9 1955); f. 14/2 1886 i Sahl, Ringkøbing amt, søn af gårdejer Søren Poulsen og hustru Karen f. Sørensen; g. 9/9 1914 m. Anine P., f. Jensen; udd. v. landbrug, frekventeret Haslev Højskole's landbrugsafd., overtaget moderens fødegård: Toftgård pr. Vinderup 1912, sen. bortforpagtet samme t. sønnen Charles Poulsen; medl. af kommunalbest. i Sahl kommune s. 1933, formd. f. samme s. 1937, gennem årene medl. af forskellige kommunale nævn og udvalg, gennem 15 år medl. af Ringkøbing amtsråd, samtidig medl. af sygehusbest. f. Ringkøbing amt, medl. af skoledirektionen i Ringkøbing amt, formd. f. Vinderup Bank A/S, Vinderup, gennem en årrække medl. af best. f. Skive Andelsslagteri.  
Adr. Toftgård pr. Vinderup.

**Poulsen, Valentine Valérie Antoinette**, direktør, konsul (R. 11/3 1957) (B.L.II.4.); f. 12/4 1885 i Paris, datter af skibsreder Guillaume César de Baerdemaecker og hustru Marie Stéphanie f. Hautekeet; g. 31/5 1910 m. direktør Hans Poulsen (død); udd. i Belgien, Schweiz og England, indtrådt i den i 1855 grundlagte familievirksom-





**S. P. Poulsen**  
gårdejer  
Toftgård pr. Vinderup



**V. V. A. Poulsen**  
direktør, konsul  
Gent



**R. Prenter**  
professor, dr. theol.  
Århus



**H. Prytz**  
grosserer  
Hellerup

hed: skibsmæglerfirmaet de Baerdemaecker, Gent 1903, overtaget ledelsen af firmaet 1950, eneindehaver af samme s. 1951; fung. dansk konsul i Gent 1950, udnævnt 1952; formd. f. Groupement des Lignes Régulières, Gent. s. 1950.

Adr. Chateau de Hemelryck, la Pinte-lez-Gand, Belgien.

**Preisler, Jean Aage**, direktør (R. 23/7 1957); f. 14/7 1900 i Kbhvn., søn af direktør Folmer Preisler og hustru Kamma f. Gosch; g. 25/5 1934 m. Gudrun P., f. Raaschou; handelseksm. fra Niels Brock's Handelsskole, Kbhvn. 1918, student (privat dimitteret) 1919, cand. phil. s. å., udd. i firmaet Nestlé & Anglo-Swiss Condensed Milk Co., Paris 1919-21, i firmaet Cooper & Layman, London 1922 og i A/S Nestlé, Kbhvn. 1923-25, ansat i A/S H. E. Gosch & Co., Kbhvn. 1925, underdirektør 1930, direktør 1939, adm. direktør 1945; medl. af Industrirådet og af dettes eksportudvalg, medl. af repræsentantskabet f. Pensionsforsikringsanstalten, af best. f. Erhvervenes Indsamlingskontrol og af repræsentantskabet f. Landsforeningen Dansk Arbejde, formd. f. Foreningen af Tændstikfabrikker i Danmark, formd. f. best. f. A/S Hellerup & Glødefri Tændstikfabrikker, Kbhvn. og f. A/S Arencø, Kbhvn., medl. af best. f. A/S Nordisk Brown-Boveri, Kbhvn., medl. af repræsentantskabet f. Dansk Annoncerforening. Adr. Kildegårdsvej 38, Hellerup.

**Prenter, Regin**, professor, dr. theol. (R. 4/9 1956); f. 6/11 1907 i Frederikssund, søn af kommunelærer Hans Peder Christian Prenter og hustru Kirstine Marie Nielsen f. Sørensen; student fra Metropolitanskolen, Kbhvn. 1925, cand. theol. 1931, manuudtør i Kbhvn. 1931-32, studierejser t. Frankrig, Tyskland, England og Island 1932-35, sognepræst i Hvilsager-Lime 1935-41, undervisningsassistent v. Århus Universitet 1939-44, 2. residerende kapellan v. Århus Domkirke 1941-45, dr. theol. 1944, professor i teologi m. dogmatik s. hovedfag v. Århus Universitet 1945; formd. f. Studenterkredsen i Kbhvn. 1931-32, medl. af best. f. Dansk-Islandsk Kirkesag 1936, formd. s. 1952,

deltager i The Anglo-Scandinavian Theological Conferences 1936, 1939, 1947 og 1950, medl. af the study department committee of The World Council of Churches 1946-54, medl. af the faith and orders liturgy commission indenfor samme s. 1954, medl. af Den nordiske kristne Buddhistsmission's hovedkomité s. 1947, medl. af Det økumeniske Råd (sen. Den danske Folkekirkes mellemkirkelige Råd) s. 1948, medl. af Pastoralseminariet's direktion s. 1949, formd. f. Det lutherske Verdensforbund's theologikommission 1950-57, fortsat medl. af samme, medl. af Det lutherske Verdensforbund's eksekutivkomité 1952-57, formd. f. Det lutherske Verdensforbund's danske komité s. 1954, medl. af styrelsen f. Det økumeniske Institut på Bossey v. Genève s. 1954, formd. f. Århus kristelige Studenterforbund s. 1956; æresmedl. af Samfundet Pro Fide et Christa Nismo; medl. af Frihedsrådets lokalkomité f. Århus 1944-45, medl. af modstandsbevægelsens bykomité f. Århus 1945, medl. af Dansk Samling's landsråd 1945-46; skrevet: Kristendom og Kultur (1937), Ordets Herredømme (1941), Bibelen og vor Forkyndelse (1942), Spiritus Creator (disputats 1944, amerikansk udgave 1953, tysk udgave 1954), Le Saint Esprit et le Renouveau de l'Eglise (1949), Galaterbrevet (1950), Vor Forkyndelse, Lov og Evangelium (1951), Skabelse og Genløsning, Dogmatik I (1951), II (1952) og III-IV (1953) (2. omarbejdede udgave 1955, tysk udgave 1958-59), Ordet og Ånden (1952), Thomismen (1953), Protestantismen i vor Tid (1957, 2. udgave 1958, norsk udgave 1959); medudgiver af Kirkeårets Tekster I-II (1941-42), Lov og Evangeliet (1941) og Kristendommen og Mennesket (1951); medredaktør af tidsskriftet Kerygma und Dogma 1954.

Adr. Trøjborgvej 58, Århus.

**Prytz, Holger**, grosserer (R. 18/2 1958); f. 23/1 1889 på Frdbg., søn af oberstløjtnant Holger Prytz og hustru Antonie f. Briand de Crèvecoeur; g. 27/3 1918 m. Valborg Karen Emilie P., f. Borgen; afgs.eksm. fra Handelsakademiet, Kbhvn. 1904, udd. i firmaet Aage Havemann, Kbhvn. 1904-11, grundlagt selvstændig agenturforretning i Kbhvn. 1911, grossererborgerskab 1915, repræsentation og



**H. M. Qvotrup**  
gårdejer, fhv. sogneråds-  
formand  
Tvede pr. Randers



**H. G. Raaschou**  
direktør  
Kbhvn. K.



**H. P. Raaschou**  
gårdejer, sognefoged  
Rejnstrup pr. Fuglebjerg



**H. Raaschou-Nielsen**  
læge  
Kbhvn. Ø.

eneforhandling f. udenlandske fabrikker i elektricitets- og radiobranchen; medl. af sø- og handelsretten s. 1947, medl. af best. f. Foreningen af Fabrikanter og Grossister i Elektricitets-Bran-chen og f. Radiogrossistforeningen af 1925, formd. f. sidstnævnte 1952.

Adr. Kildegårdsvej 3, Hellerup.

**Qvist, Oskar Emil**, kaptajn (R. 2/2 1956).  
Adr. Peter Bangs Vej 20, Kbhvn. F.

**Qvotrup, Hans Manø**, gårdejer, fhv. sognerådsformand (R. 23/3 1954); f. 5/12 1895 i Udbyneder sogn, Randers amt, søn af gårdejer Christen Qvotrup og hustru Mariane f. Manø; g. 20/4 1921 m. Nielsine Q., f. Kaae; udd. v. landbrug, frekventeret Hadsten Højskole og Ladelund Landbrugsskole, overtaget faderens gård i Tvede pr. Randers 1921; medl. af Tvede-Linde kommunes sogneråd 1929, sognerådsformd 1929-54, medl. af best. f. Randers Amts Sognerådsforening 1942-58, formd. f. samme 1953-58, vurderingsformd. t. ejendomsskyld s. 1953, medl. af skyldrådet f. Randers amt, medl. af afvandingskommissionen f. Randers amtsråds-kreds s. 1946.

Adr. Tvede pr. Randers.

**Raaschou, Hans Georg**, direktør (R. 13/2 1956); f. 15/12 1907 på Frdbg., søn af ingeniør Albert Frederik Christian Raaschou og hustru Agnete f. Vett; g. 19/11 1954 m. Else-Marie R., f. Kondrup; student fra Østersøgades Gymnasium, Kbhvn. 1925, udd. i Magasin du Nord, Thisted og Ålborg, i revisionsfirmaet N. C. Nobel, Kbhvn., i Wessel & Vett, Berlin, i Leonhard Tietz A/G, Köln, i Wessel & Vett, London, i Magnin & Co., San Francisco og i Marshall Field & Co., Chicago, Graduate School of Business Administration, Stanford University, California, ansat i Magasin du Nord, Kbhvn. 1934, prokurist 1936, direktør 1939; medl. af sø- og handelsretten 1944, medl. af best. f. A/S Th. Wessel & Vett's Fabrikker, f. A/S Magasin du Nord, Århus, f. I. G. Jacobsen, Oden-

se Dampvæveri Udsalg A/S og f. British Import Union, medl. af repræsentantskabet f. A/S Det Danske Luftfartselskab, formd. f. Rungsted Golfklub.

Adr. St. Kongensgade 118, Kbhvn. K.

**Raaschou, Hans Peter**, gårdejer, sognefoged (R. 22/4 1954); f. 10/3 1886 i Tystrup-Haldagerlille kommune, Sorø amt, søn af forpagter Henrik Raaschou og hustru Vilhelmine f. Hagen; g. 23/6 1914 m. Anna R., f. Olsen; udd. v. landbrug, forvalter på Viborggård pr. Herlufmagle og på Løvenborg Hovedgård pr. Regstrup, fæstet Klostergård, Rejnstrup pr. Fuglebjerg 1914, overtaget samme 1920; sognefoged i Gunderslev sogn s. 1936; sognerådsform. i Gunderslev kommune 1933-45, i 3 perioder medl. af Sorø amtsråd, gennem 12 år formd. f. Lundshøj Andelsmejeri, Sneslev pr. Fuglebjerg, medl. af best. f. Sydsjællands Garderforening 1923, formd. f. samme 1941, æresmedl. af foreningen 1956, viceformd. f. Central-sammenslutningen af Soldaterforeninger i Næstved og Omegn t. 1956, derefter æresmedl. af sammenslutningen.

Adr. Klostergård, Rejnstrup pr. Fuglebjerg.

**Raaschou-Nielsen, Herluf**, læge (R. 6/6 1956) (M.T.Kha.); f. 29/12 1902 på Herlufsholm, Sorø amt, søn af rektor Henrik Raaschou-Nielsen og hustru Nelly f. Andersen; g. 5/7 1929 m. Sigrid R.-N., f. Krenchel (ægteskabet opløst) (d. 1958), g. 20/8 1955 m. skuespillerinden Randi Michelsen; student (Sorø) 1920, cand. med. 1929, hospitalsstillinger i provinsen og Kbhvn. 1929-34, huslæge v. Det kgl. Blindeinstitut og Det kgl. Døvstummeinstitut i Kbhvn. s. 1938, praktiserende læge i Kbhvn. s. 1932; medl. af best. f. Sygekasselægerne's Organisation 1937-56, formd. f. samme 1947-50, f. Det medicinske Selskab i Kbhvn. 1939-45 og f. Kbhvn.s Lægeforening 1940-50 og 1954-57, medl. af sundhedsstyrelsen's specialistnævn s. 1940, formd. f. samme s. 1947, tilforordnet retslægerådet s. 1951.

Adr. Østerbrogade 104, Kbhvn. Ø.



**J. P. Raben**  
fhv. museumsinspektør  
Sønderborg



**C. Rahbek**  
fhv. gårdejer,  
sognefoged  
Arnborg pr. Herning



**S. A. Rasch**  
vinhandler  
Kbhvn. Ø.



**A. P. Rasmussen**  
overvagtimester  
Kbhvn. S.

**Raben, Jens Peter**, fhv. museumsinspektør (R. 26/7 1955) (Ty.F.K.Kh. 1914-18) (Ty.Æ.K.2. 1914-18); f. 14/3 1880 i Stenderup, Toftlund sogn, Haderslev amt, søn af købmand Jens Peter Raben og hustru Mathilde f. Høier; g. 7/4 1911 m. Elisabeth R., f. Sisseck; udd. s. bogbinder i Haderslev, indkaldt t. tysk militærtjeneste u. verdenskrig I 1915-16, redaktionssekretær v. Sønderborg Zeitung 1907, forretningsfører f. samme 1912, stiftet Historisk Samfund f. Als og Sundeved samt grundlagt en samling af folkeminder m. v. i Hotel zum Prinzen Heinrich, Sønderborg 1908, flyttet samlingen t. nyopført menighedshus i Sønderborg 1910, t. ejendommen: Skolevej 7, Sønderborg 1917 og t. museet på Sønderborg Slot 1921, inspektør v. sidstnævnte museum 1921, pens. 1955; medl. af best. f. Historisk Samfund f. Als og Sundeved s. 1908, formd. f. samme 1956-58, formd. f. Danmarks Naturfredningsforening's amtskomiteé f. Sønderborg amt.

Adr. Ahlmannsvej 25, Sønderborg.

**Rafn, Helge**, laboratorieingeniør, cand. polyt. (R. 25/11 1958); f. 29/3 1907 på Frdbg., søn af departementschef i finansministeriet Knud Valdemar Rafn og hustru Emilie Charlotte f. Blaufeldt; g. 5/12 1936 m. Inge Neergaard R., f. Faarup, student fra Frdbg. Gymnasium 1925, cand. polyt. (elektroingeniør) 1932, ansat i K.T.A.S. 1932, hjælpeingeniør i post- og telegrafvæsenet s. å., ingeniør 1938, telegrafingeniør af 2. grad 1944, telegrafingeniør af 1. grad 1951, laboratorieingeniør 1956; medl. af Dansk Ingeniørforening.

Adr. Hattensens Allé 6, Kbhvn. F.

**Raft, Carsten**, folketingsmand, journalist (R. 24/2 1956); f. 28/4 1895 i Kbhvn., søn af ingeniørkaptajn A. G. V. Petersen og hustru Marie Elisabeth f. Borchsenius; g. 18/8 1942 m. Inga R., f. Voigt; student 1913, studeret medicin og statsvidenskab, kompagnichef i Akademisk Skyttekorps, medarbejder v. De Ferslewske Blade — herunder bl. a. korrespondent i Paris, Lon-

don og Berlin — 1924-32, leder af Socialt Oplysningsamfund 1930-33, partisekretær og propagandachef v. Det konservative Folkeparti 1933-36, folketingsmand (Lyngby-kredsen) s. 1935, leder af K.U.s landslejre og uddannelseskursus 1932-42, medarbejder v. B.T. s. 1942 og v. Berlingske Tidende s. 1953, tilknyttet Danmarks-Samfundet 1947-55; gennem en del år medl. af forretningsudvalget f. Den konservative Vælgerforening f. Kbhvn. og Frdbg. og f. Konservativ Ungdoms Landsorganisation, mangeårig formd. f. Studenterforeningens Konservative, formd. f. Kbhvn.s Konservative Ungdom 1932-34 og f. Den konservative Klub 1939-41, medl. af socialministeriet's ungdomsudvalg s. 1938, medl. af overfredningsnævnet s. 1941, medl. af forsvarsministerens foredragsudvalg s. 1948, medl. af Folk og Værn-udvalget s. 1952; skrevet »Talerteknik« (1943).

Adr. Dronninggårds Allé 93, Holte.

**Rahbek, Carl**, fhv. gårdejer, sognefoged (R. 23/9 1957); f. 26/7 1889 i Arnborg, Ringkøbing amt, søn af gårdejer, sognefoged Mads Rahbek og hustru Kirstine f. Pedersen; g. 11/4 1912 m. Marie Kathrine R., f. Mikkelsen; udd. v. landbrug, overtaget fødegården 1912, afhændet samme t. sønnen 1944; sognefoged i Arnborg sogn s. 1927; gennem 9 år formd. f. kommunalbest. i Arnborg kommune, medl. af tilsynsrådet f. Hammerum Herreds Sparekasse, gennem årene medl. af forskellige kommunale kommissioner, nævn og udvalg.

Adr. Arnborg pr. Herning.

**Rahr, Carl Conrad**, kaptajn (R. 4/10 1954) (H.T. H.); fhv. ingeniørkaptajn.

Adr. Hellerupvej 1, Hellerup.

**Ranløv, Anton Pedersen**, direktør, civilingeniør (R. 16/12 1958); f. 11/1 1899 i Horsens; direktør f. Foreningen af danske Handelsmøller og f. Handelsmøllernes Fælleskontor.

Adr. Hummeltoftevej 133, Lyngby.





**A. H. Rasmussen**  
kaptajn  
Fredericia



**A. M. Rasmussen**  
overingeniør  
Hellerup



**A. G. Rasmussen**  
overfenrik  
Kbhvn. K.



**A. H. Rasmussen**  
overklitfoged  
Søholt pr. Thisted

**Rasch, Svend Age**, vinhandler (R. 14/7 1958); f. 31/5 1906 i Kbhvn., søn af grosserer Hans Chr. Rasch og hustru Thora Sofie f. Nissen; g. 16/6 1943 m. Irene R., f. Thøger; student fra Efter-slægtselskabet's Gymnasium, Kbhvn. 1924, cand. phil. 1925, afgs.eksm. fra Niels Brock's Handels-skole, Kbhvn. 1926, kyperuddannelse i faderens vinhandel samt i Frankrig, Portugal, England og Skotland 1924-28, forretningsfører i vinhandelen Hans Chr. Rasch, Kbhvn. (grundlagt af faderen 1889) 1928, prokurist 1936, medindehaver 1940, till. indehaver af P. A. E. Müller's Honninghus, Kbhvn. 1935-45 og direktør f. Kubus Konserver A/S, Kbhvn. 1945-48, derefter formd. f. sel-skabets styrelse, medl. af styrelserne f. Forenin-gen Niels Brock 1944-54 (formd. 1947-50, kasserer 1950-54), dansk afd. af Société Internationale pour l'Enseignement Commercial s. 1948, Udvalget t. Unge Handelsmænds Uddannelse i Udlandet s. 1959, det danske udvalg f. Norden's handels- og bankkursus s. 1948, Engageringskontoret f. Handel og Industri 1947-50, Foreningen Niels Brock's Fond 1947-50, Akademisk Skytteforening 1948-53, Vin-handlerforeningen f. Danmark 1948-52 (næst-formd. 1949-52), Vinbranchens Propaganda 1949-52, Grundejerforeningen f. Humlebæk Kyst s. 1947, Den konservative Vælgerforening f. Kbhvn. og Frdbg.s 10. kreds s. 1951 (repræsentantskabs-medl. s. 1954), Grossistssammenslutningen af 1930 1951-59, Alliance Française à Copenhague s. 1951 og dr. Thorvald Jensen's og Steen Ugge's minde-legat s. 1958; medl. af repræsentantskaberne f. Kbhvn.s Turistforening s. 1951 og Håndværker-banken i Kbhvn. A/S s. 1952; medl. af Grosserer-Societetet's repræsentantskab 1950-52, af Grosse- rer-Societetet's Komité s. 1952, af handelsministe- riet's produktivitetsudvalg 1953-55, af tilsyns- rådet f. handelshøjskolerne s. 1954 og af styrel- sen f. Foreningen t. Unge Handelsmænds Uddan- nelse s. 1959; redaktør af Vinordbogen 1952.  
Adr. Østerbrogade 108, Kbhvn. Ø.

**Rasmussen, Aage Christian**, forretningsfører (R. 17/10 1958); f. 2/9 1898 i Kbhvn.; formd. og for-

retningsfører f. Foreningen af Arbejdsledere i Danmark.

Adr. Hovmarksvej 21, Charlottenlund.

**Rasmussen, Anders**, gårdejer (R. 18/6 1954).  
Adr. Drastrupgård pr. Assentoft.

**Rasmussen, Anders**, parcellist, sognefoged\* (R. 24/2 1954); f. 17/1 1875 i Snertinge, Sværdborg sogn, Præstø amt.  
Adr. Svinninge pr. Klarskov.

\* Parcellist, sognefoged A. Rasmussen, Svinninge pr. Klarskov, er afgået ved døden 24/6 1954.

**Rasmussen, Anders Peter**, redaktør (R. 7/10 1958).

Adr. Maria Kirkeplads 4, Kbhvn. V.

**Rasmussen, Anders Peter**, overvagtimester (R. 24/4 1958); f. 22/7 1893 i Gjesing, Randers amt, søn af landmand Rasmus Peter Rasmussen (Fløi-strup); g. 22/4 1932 m. Astrid R., f. Rasmussen; udd. v. landbrug, folketingsbetjent 1918, sen. be- tjentformand og vagtmester, overvagtimester 1953, tidl. nattevagt i folketinget; kasserer f. Forenin- gen af Folketingsbetjente 1931-47; kontrollør v. Charlottenlund Traverbane, gennem ca. 20 år medl. af best. f. funktionærforeningen v. samme, tidl. kontrollør v. Amager Travbane; deltaget i Venstre's ungdomsarbejde og i Venstre's lands- organisation i provinsen.

Adr. Østrigsgade 43, Kbhvn. S.

**Rasmussen, Arthur Vilhelm Broenel**, kaptajn- løjtnant, revisor (R. 2/2 1954) (H.T.H.).  
Adr. Gerdasgade 8, Kbhvn. Valby.

**Rasmussen, Asmus Hans**, kaptajn (R. 18/4 1954) (H.T.H. 24/12 1945); f. 19/8 1894 i Fredericia, søn af avlsbruger Anders Rasmussen og hustru Ma- riane f. Christoffersen; g. 28/3 1920 m. Kristi- ne Marie R., f. Bruun; udd. v. landbrug, aftjent værnepligt s. infanterist i Slagelse 1913, elev på fodfolkets korporalskole 1913-14 og på fodfol- kets sergentskole på Kronborg 1914-16, gennem-





**C. F. W. J. Rasmussen**  
maskinkaptajn,  
maskinmester  
Vanløse



**C. A. Rasmussen**  
gårdejer, sognefoged,  
sognerådsformand  
Devitsrødgård pr.  
Frederikslund



**E. Rasmussen**  
arkitekt  
Kgs. Lyngby

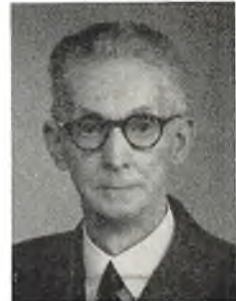

**F. M. Rasmussen**  
boelsmand, fhv. sogne-  
rådsformand  
Søby pr. Hornslet

gået hærens gymnastikskole's udvidede gymnastiklærerkursus 1919-21, sen. gennemgået hærens skydeskole's udvidede skydelærerkursus 1928-30, sergent 1916, officiant 1923, overofficiant 1937, stabsofficiant 1945, korpsofficiant 1950, kaptajn-løjtnant af specialgruppen 1951, kaptajn af specialgruppen 1954, afsked s. å.; forrettet tjeneste v. 12. bataillon (10. regiment) i Fredericia 1916-23, v. 10. bataillon 1923-45 og v. 7. regiment 1945-54, leder af regimentets personelkontor 1951-54, lærer v. hærens gymnastikskole's kompagnilærerkursus 1922-23, v. fodfolkets kornet- og korporalskole 1924-25 og v. jyske division's korporalskole i Haderslev 1932-33; formd. f. Fredericia Officiantforening 1940-46.

Adr. Kongensgade 81, Fredericia.

**Rasmussen, August Marius, overingeniør\*** (R. 23/10 1954); f. 24/9 1885 i Utterslev sogn, Maribo amt, søn af mejeriforpagter Niels Rasmussen og hustru Birte Helen f. Estrup; g. 7/5 1911 m. Emma Margrethe R., f. Hansen; afgs.eksm. fra Elektroteknisk Lærestanstalt, Kbhvn. 1904, derefter ansat i Laur. Knudsen A/S, Kbhvn.; ledet de elektriske arbejder v. opførelsen af elektricitetsværker og højspændingsanlæg 1907-17, startet og ledet fabrikation af elektricitetsmålere s. 1917 samt fabrikation af blinklys signaler t. ubevogtede jernbaneoverskæringer s. 1936; optaget i Dansk Ingeniørforening 1938.

Adr. Havsgårdsvej 20, Hellerup.

\* Overingeniør A. M. Rasmussen, Hellerup, er afgået ved døden 8/10 1958.

**Rasmussen, Axel Georg, overfenrik** (R. 29/1 1956) (H.T.S. 1946) (H.16.) (H.8.); f. 24/10 1895 i Kbhvn., søn af skibsfører Rasmus Rasmussen og hustru Susanne Clementine f. Johannessen; g. 5/6 1924 m. Martha R., f. Petersen (d. 1950), g. 11/8 1951 m. Marianne Hedvig R., f. Danielsen; t. søs m. skibe i koffardifart 1909-16, aftjent værnepligt i søværnet 1916-18, korpsartillerist i søværnet, overkonstabel af 2. grad 1922, over-

konstabel af 1. grad 1929, kvartermester af 3. grad 1932, kvartermester af 2. grad 1939, kvartermester af reserven 1951, overfenrik i nummer i reserven 1952; forrettet tjeneste i kadetskibet »Heimdal« v. hjemsendelse af krigsfanger 1919, i inspektionsskibet »Ingolf« på togt t. Middelhavet 1920 og i artilleriskibet »Niels Juel« på togt t. Sydamerika 1923-24, iøvrigt tjenstgørende i flådens skibe på fiskeriinspektion u. Færøerne, Island og Grønland; tildelt diplom f. 40 års tro tjeneste i søetaten.

Adr. Elsdyrsgade 47, Kbhvn. K.

**Rasmussen, Axel Heidemann, overklitfoged** (R. 26/7 1955); f. 12/12 1897 i Jyderup, Holbæk amt, søn af amtsvejsinspektør Niels Rasmussen og hustru Anna Marie Frederikke Dorothea f. Heidemann; overklitfoged i Thisted amt.

Adr. Søholt pr. Thisted.

**Rasmussen, Carl Frits William Jæchel, maskinkaptajn, maskinmester** (R. 4/10 1956) (H.T.S.); f. 18/11 1904 i Kbhvn., søn af vejerassistent i Kbhvn.s Frihavn Carl Andersen Rasmussen og hustru Ida Dorothea f. Jæchel; g. 1/10 1938 m. Karen Elisabeth R., f. Hansen; elev på søværnets konstabelevskole, Kbhvn. 1920, maskinassistent 1926, maskinassistent i forskellige marinefartøjer t. 1933, undermaskinmester 1936, undermaskinmester af 1. grad 1942, maskinmester af 3. grad 1951, maskinkaptajnløjtnant s. å., maskinkaptajn 1954; forrettet tjeneste i inspektionsskibet »Hvidbjørnen« på fiskeriinspektion v. Island 1939, forrettet tjeneste v. nordjyske marinedistrikt i Frederikshavn og Hirtshals 1945-48, forrettet tjeneste i opmålingsskibet »Heimdal« i farvandene ud for Grønlands vestkyst 1950-51, forrettet tjeneste i fregatten »Esbern Snare« 1955-58.

Adr. Jernbane Allé 88 B, Vanløse.

**Rasmussen, Carl Georg, postmester** (R. 15/2 1955).

Adr. Ingemannsvej 7, Kbhvn. V.



**F. V. A. K. Rasmussen**  
gårdejer, fhv.  
sognerådsformand  
Tårup pr. Stubbekøbing



**G. J. Rasmussen**  
sagfører, sparekasse-  
direktør, fhv. borgmester  
Bogense



**J. Rasmussen**  
direktør  
Virum



**J. V. Rasmussen**  
telefonidirektør, civil-  
ingeniør  
Odense

**Rasmussen, Charlie Jørgen August**, maskin-  
kommandørkaptajn\* (R. 29/1 1954); f. 26/11 1900  
i Helsingør; maskincommandørkaptajn i flåden.  
Adr. Haregade 3, Kbhvn. K.

\* Maskincommandørkaptajn C. J. A. Rasmussen, Ha-  
regade 3, Kbhvn. K., er afdøet ved døden 30/9 1958.

**Rasmussen, Christian Anthon**, gårdejer, sogne-  
foged, sognerådsformand (R. 24/3 1958); f. 18/5  
1892 på Devitsrødgård, Kindertoft sogn, Sorø  
amt, søn af gårdejer, sognefoged, sognerådsfor-  
mand Niels Peter Rasmussen og hustru Ane  
Christine f. Rasmussen; g. 1/3 1949 m. Mary R.,  
f. Raldorff; udd. v. landbrug, frekventeret Ant-  
vorskov Højskole 1910-11, elev på Hesteavls-  
centret »Ny Toftegård«, Ølstykke, medhjælper  
og bestyrer h. faderen på Devitsrødgård pr.  
Frederikslund, forpagtet samme 1922, overtaget  
gården 1940; kst. sognefoged i Kindertoft sogn  
1929, sognefoged og lægdsmand s. 1932; medl. af  
Kindertoft sogneråd 1928, sognerådsformd. s.  
1933, tidl. formd. f. husdyrbrugsudvalget og  
medl. af best. f. Sorøegnens Landboforening (ca.  
23 år), formd. f. Sorøegnens Hesteavlsforening  
s. 1922, medl. af best. f. Hesteavlscentret »Ny  
Toftegård«, Ølstykke, gennem ca. 25 år dommer  
f. frederiksborgheste v. dyrskuerne på Bellahøj,  
Kbhvn. og v. lokalskuerne, voldgiftsmd. i sager  
vedr. handel m. husdyr f. Antvorskov birk,  
medl. af repræsentantskabet f. Den sjællandske  
Bondestands Sparekasse, tidl. formd. f. Andels-  
mejeriet »Dalsbro« pr. Frederikslund.

Adr. Devitsrødgård pr. Frederikslund.

**Rasmussen, Ejnar**, arkitekt\* (R. 6/7 1956) (H.  
T.H.); f. 18/3 1895 i Ålborg, søn af murermester  
Bertel Rasmussen og hustru Larsine Marie f.  
Christensen; g. 7/2 1926 m. Frida R., f. Petersen;  
svendebrev i murerfaget (Ålborg) 1913, optaget  
på Det kgl. Akademi, Kbhvn. 1919, afgang fra  
samme 1928, studierejse i Italien 1924, ansat v.

hærens bygningsstjeneste (2. bygningsdistrikt)  
1923-58.

Adr. Johan Wilmanns Vej 4, Kgs. Lyngby.

\* Arkitekt E. Rasmussen, Kgs. Lyngby, er afdøet ved  
døden 5/11 1958.

**Rasmussen, Finn Ebbe Gorm**, kaptajn (R. 2/2  
1958).

Adr. Jeppe Åkjærs Vej 11, Skalborg.

**Rasmussen, Frands Marius**, boelsmand, fhv.  
sognerådsformand (R. 24/3 1958); f. 8/3 1886 i  
Søby, Randers amt, søn af gårdejer Jens Chri-  
stian Rasmussen og hustru Helle f. Jensen; g.  
28/6 1910 m. Else Marie R., f. Andreassen;  
frekventeret Randers Statsskole, gårdejer i  
Hvalløse pr. Randers 1910-14, overtaget slægts-  
gården i Søby pr. Hornslet s. 4. generation 1914,  
afhændet samme t. sønnen 1935; medl. af Søby-  
Skader-Halling kommunes sogneråd 1929, sog-  
nerådsformd. 1933-58, formd. f. Kalø Vig Land-  
boforening 1927-32, medl. af repræsentantskabet  
f. F.D.B. s. 1933, revisor (valgt på generalfor-  
samling) i Andelsbanken's 33 filialer og v. ho-  
vedkontoret i Kbhvn. s. 1935.

Adr. Søby pr. Hornslet.

**Rasmussen, Frederik Lerche**, maskinkaptajn  
(R. 29/1 1955) (H.T.S. 29/1 1947); f. 4/8 1901 i  
Kbhvn., søn af former Jacob Hjalmar Frederik  
Rasmussen og hustru Kristine Sørine f. Jensen;  
g. 31/3 1928 m. Karen-Marie L. R., f. Møller;  
frivillig lærling i søværnet 1916, elev på sø-  
værnets konstabelevskole s. å., overkonstabel  
1922, maskinassistent 1923, undermaskinmester af  
2. grad 1927, undermaskinmester af 1. grad 1939,  
maskinmester af 3. grad 1947, maskinkaptajnløjtnant  
1951, maskinkaptajn 1952; forrettet tjeneste  
i krydsere »Valkyrien« på kongetogt t. Færøerne  
og Island 1921, forrettet tjeneste v. fiskeri-  
inspektion på Island 1923-24, frekventeret  
Kbhvn.s Maskinistskole (maskinisteksm. I. og 2.  
del) 1924-25, forrettet tjeneste i kadetskibet

»Heimdal« 1925-26, gennemgået søofficersskolen's maskinafd. 1926-27, tjenstgørende i u-både 1927-43, herunder deltaget i sænkningen af u-båden »Havmanden« 29/8 1943, aflagt højspændingsprøve (Kbhvn.s Maskinistiskole) 1944, forrettet tjeneste i opmålings-skibet »Heimdal« på togt t. Grønland 1945, forrettet tjeneste på søværns-kommandomaskinmesterens kontor 1946-55, tjenstgørende i torpedobåde 1955-56 og i fregatter 1956-57, forrettet tjeneste v. søværnets skibs-afd. s. 1957 og v. kystflåden s. 1958.

Adr. St. Kongensgade 139, Kbhvn. K.

**Rasmussen, Frederik Vilhelm Adolf Kristian**, gårdejer, fhv. sognerådsformand (R. 23/7 1954); f. 11/10 1883 i Nørre Alslev, Maribo amt, søn af fragtmænd Niels Severin Rasmussen; g. 18/3 1904 m. Karen Kirstine R., f. Mortensen (d. 1930); udd. v. landbrug, selvstændig gårdejer i Tårup pr. Stubbekøbing 1909; medl. af Torkilstrup-Lillebrænde kommunes sogneråd 1913-21 og 1925-58, sognerådsformd. 1925-54, gennem 16 år land-væsenkommisær i Maribo amt, medl. af best. f. Nordfalsters Bank A/S, Stubbekøbing s. 1947. Adr. Tårup pr. Stubbekøbing.

**Rasmussen, Georg Jacob**, sagfører, sparekasse-direktør, fhv. borgmester (R. 25/1 1954); f. 6/1 1895 i Kbhvn., søn af snedkermester Henrik Rasmussen og hustru Hansine f. Simonsen; g. 1/1 1921 m. Ebba R., f. Schmidt; exam. jur. 1918, sagførerbestalling 1922, kontorassistent i Kbhvn.s belysningsvæsen 1911-19, sagførerfuldmægtig i Odense 1919-23, sagfører i Bogense og adm. direktør f. Spare- og Lånekassen f. Bogense og Omegn, Bogense 1923; medl. af best. f. Landsforeningen af større Sparekasser t. 1947, medl. af repræsentantskabet f. Danmarks Sparekassefor-ening s. 1947, medl. af sammes undervisningsudvalg; medl. af Bogense ligningskommission 1925-33, medl. af Bogense byråd og borgmester i Bo-gense 1943-54.

Adr. Adelgade 77, Bogense.

**Rasmussen, Hans**, fhv. driftsbestyrer\* (R. 25/1 1954); f. 3/9 1876 i Venslev, Ferslev sogn, Frederiks-borg amt.

Adr. Strindbergsvej 11, Kbhvn. Valby.

\* Fhv. driftsbestyrer H. Rasmussen, Strindbergsvej 11, Kbhvn. Valby, er afgået ved døden 20/8 1955.

**Rasmussen, Hans Christian**, politiassistent (R. 1/5 1957); f. 29/8 1891 i Vor Frue sogn, Svend-borg, søn af skibstørrer Johan Rasmussen og hustru Kathrine f. Hansen; g. 17/10 1922 m. Esther R., f. Lotz; udl. s. bager og konditor i Svendborg 1909, frekventeret Svendborg tekni-ske Skole, svend h. forskellige mestre, patruillebetjent i Horsens 1919, fast ansat 1920, politi-betjent 1924, landpolitibetjent i Dagnæs pr. Horsens 1940, overpolitibetjent af 1. grad 1944, politiassistent af 2. grad 1953; udøvende tegner og kunstmaler, udstillet i Horsens samt tegnet t. dagbladene; formd. f. Horsens Salonskyttefor-ening og f. Horsens Flugtskydningsforening 1928

-40; tildelt anerkendelse f. redning af menne-skeliv u. brand i Horsens 1920, tildelt Dansk Jagtforening's store sølvbæger f. humanitær vildtpleje 1940.

Adr. Dagnæs pr. Horsens.

**Rasmussen, Hans Max**, toldvagtmester (R. 24/9 1956); toldvagtmester af 1. grad.

Adr. Forst Allé 41, Åbenrå.

**Rasmussen, Jens**, direktør (R. 12/12 1955) (S.V. 3') (Ty.r.K.2.); f. 13/5 1892 i Serridslev, Nebel sogn, Skanderborg amt, søn af boelsmand An-ders Rasmussen og hustru Severine Kirstine f. Jensen; g. 2/6 1953 m. Ida Skaaning R., f. Skaa-ning; realeksm., højskoleophold, ansat v. Fyens Venstreblad 1911, v. Sylvester Hvid's Reklame-bureau, Kbhvn. 1911-14 og v. Politiken's Eksped-ition 1914-16, medredaktør af Præsto Aften-Avis og forretningsfører f. A/S De sydsjællandske konservative Dagblade 1916-17, forretningsfører f. Randers Amtstidende 1917-20, f. Kolding Folke-blad 1920-27 og f. Forenede Tidsskrifters Forlag A/S, Kbhvn. 1928, adm. direktør f. forlaget og medl. af best. f. samme s. 1931; administrator f. »Journalistbladet« (medlemsblad f. Dansk Jour-nalistforening) s. 1928; Kbhvn.s-kontor f. Næstved Tidende og Lolland-Falsters Folketidende s. 1949 og f. Kolding Folkeblad s. 1956; medl. af best. f. Forlaget Commodore A/S, Kbhvn. og f. Warner Bros. Film A/S, Kbhvn.

Adr. Søndervej 8, Virum.

**Rasmussen, Jens Viggo**, telefondirektør, civil-ingeniør (R. 16/9 1954); f. 1/5 1897 i Sandby, Kundby sogn, Holbæk amt, søn af smedemester Jens Peter Rasmussen og hustru Anna Kathrine f. Johansen; g. 8/7 1926 m. Agnete R., f. Nyholm; student (Frdbg. Gymnasium) 1915, cand. phil. 1916, cand. polyt. 1921, ingeniør v. J.T.A.S. 1921, afdelingsingeniør 1942, direktør f. Fyns kommu-nale Telefonselskab 1949; formd. f. Foreningen af Ingeniører v. J.T.A.S. samt medl. af best. f. Landsforeningen af Ingeniører v. Telefonselska-berne i Danmark 1936-48, medl. af det u. telefontilsynet nedsatte samarbejdsudvalg 1949, medl. af best. f. Teleteknisk Forskningslabora-torium 1954, medl. af repræsentantskabet f. Dansk Arbejdsgiverforening 1949, medl. af best. f. Foreningen Norden's Odense afd. s. 1954, formd. 1955-58.

Adr. Langelinie 23, Odense.

**Rasmussen, Johan Mathias**, søløjtnant (R. 9/5 1956) (H.T.S. 1947) (H.16. 1950); f. 27/7 1899 i Fre-derikshavn, søn af fisker Johan Henrik Rasmussen og hustru Agnethe Margrethe f. Pedersen; g. 21/9 1940 m. Kamma R., f. Lehmann-Weng; korpsmatros 1922, maskinkonstabel 1923, maskin-math 1932, underkvartermester af 2. grad 1934, underkvartermester af 1. grad 1937, kvarter-mester af 3. grad 1939, kvartermester af 2. grad 1947, overfenrik 1951, søløjtnant af specialgruppen 1954; medl. af Odd-Fellow Ordenen i Danmark.

Adr. Lindegårdsvej 63, Frederikshavn.



**J. M. Rasmussen**  
spøjtnant  
Frederikshavn



**J. Rasmussen**  
fhv. gårdejer,  
sognefoged  
Gamborg pr. Kauslunde



**K. W. Rasmussen**  
stadsdyrlæge  
Haderslev



**M. P. Rasmussen**  
direktør, konsul  
Brisbane

**Rasmussen, Julius**, fhv. gårdejer, sognefoged (R. 21/1 1958); f. 29/12 1888 i Gamborg, Assens amt, søn af gårdejer Jørgen Rasmussen og hustru Ane Johanne f. Jørgensen; g. 17/5 1929 m. Signe R., f. Hansen; udd. v. landbrug, aftjent værnepligt v. fæstningsartilleriet 1910, hjemsendt s. korporal og sen. genindkaldt u. sikringsstyrken, overtaget slægtgården 1923; sognefoged og lægdsmand i Gamborg sogn s. 1927; medl. af best. f. Vends Herreds og Wedellsborg Birks Sognefogedforening, medl. af best. f. Kauslunde Andelsmejeri og f. Kauslunde-Gamborg Brugsforening, formd. f. Gamborg sogns menighedsråd 1938-49.

Adr. Gamborg pr. Kauslunde.

**Rasmussen, Kaj Arthur Vilhelm Johannes**, provst, sognepræst (R. 23/3 1954); f. 22/6 1901 i Nyborg, søn af fyrbøder Rasmus Peder Rasmussen og hustru Maren Kirstine f. Christiansen; g. 4/1 1927 m. Astrid R., f. Jensen; student 1920, cand. theol. 1926, kapellan i Lindevang sogn, Frdbg. 1926, residerende kapellan 1929, sognepræst i Dalum pr. Fruens Bøge 1937, provst f. Odense herreds provsti 1947; medl. af best. f. Præsteforeningen 1951-58, kredsformd. f. samme i Odense amt s. 1939.

Adr. Dalum Præstegård pr. Fruens Bøge.

**Rasmussen, Kaj Wildenhoff**, stadsdyrlæge (R. 22/8 1956); f. 2/11 1901 i Horsens, søn af gårdejer, kroejer Mouritz Rasmussen og hustru Marie f. Nielsen; g. 22/5 1926 m. Ester W. R., f. Jensen; dyrlægeeksm. 1923, assistent h. stadsdyrlæge J. Schmidt, Haderslev 1923-26, selvstændig dyrlægepraksis i Haderslev 1926-40, sideløbende reserve-dyrlæge v. J. D. Koopmann's Svineslagteri A/S, Haderslev og v. den kommunale levnedsmiddelkontrol i Haderslev 1926-40, dyrlæge v. 2. regiment og medl. af den kombinerede mønstringskommission s. 1926, dyrlæge v. den kommunale kødkontrol i Hammelev kommune s. 1926, i Åstrup, Gl. Haderslev, Moltrup og Sønder Starup kommuner s. 1938, tilsynsførende v. eksport- og

andre markeder i Haderslev s. 1940, tilsynsførende v. Destruktionsanstalten »Sønderjylland« A/S. Hammelev s. 1942, tilsynsførende v. Anslet Konserverfabrik pr. Fjelstrup s. 1958, stadsdyrlæge i Haderslev s. 1940; medl. af best. f. Sønderjydske Dyrlægeforening 1935-37, formd. f. samme 1937-46 og 1952-58, medl. af best. f. Jydske Dyrlægers økonomiske Repræsentantskab 1938-45, medl. af repræsentantskabet f. Foreningen t. Husdyrstuberkulosens Bekæmpelse i Sønderjylland 1935-43, medl. af forretningsudvalget u. samme 1937-43, medl. af hovedbest. f. Den danske Dyrlægeforening 1945-51, formd. f. Den danske Dyrlægeforening's insemineringsudvalg s. 1945, medl. af forskellige andre udvalg nedsat af Den danske Dyrlægeforening, medl. af den danske komité t. forberedelse af 6. nordiske veterinærkongres, medl. af best. f. Danske Lægers og Dyrlægers Motorforsikring A/S, medl. af best. f. Danske Lægers og Dyrlægers Motorklub s. 1947, medl. af best. f. Dyrlægerne's Understøttelsesforening af 1873 s. 1956, medl. af Kød- og Mælkehygiejnisk Forening's kødkontroludvalg s. 1956.

Adr. Storegade 14, Haderslev.

**Rasmussen, Karl Villiam**, kontorchef (R. 29/1 1958).

Adr. Olfert Fischers Gade 14, Kbhvn. K.

**Rasmussen, Mads Peter**, direktør, konsul (R. 1/1 1958) (Chr.X.Fr.M.) (N.St.O.3<sup>1</sup>) (N.O.N.5); f. 15/2 1893 i Århus, søn af købmand Rasmus Peder Rasmussen og hustru Mette f. Hansen; g. 7/3 1935 m. Eileen Vera Victoria R., f. Cole; prælminæreksm. fra Århus private Realskole 1908, udd. i Århus Oliefabrik A/S, Århus 1908-11 og på Oelwerke »Teutonia«, Harburg an der Elbe 1911-13, leder af sidstnævntes datterselskab: Sanaga Handelsgesellschaft, Edea, Kamerun, Vestafrika 1913-16, af Århus Oliefabrik A/S udsendt t. Peru, Japan, Kina og Singapore 1916-18, direktør f. Macassar Produce Coy. Ltd., Macassar, Celebes (nuværende Indonesien) — der er et datterselskab af Århus Oliefabrik A/S — s. 1918; kgl.





O. L. Rasmussen  
bogtrykker, redaktør  
Maribo



O. Rasmussen  
proprietær  
Ferupgård pr. Ferup



O. Rasmussen  
bankdirektør  
Esbjerg



O. V. K. Rasmussen  
lodsformand  
Gabet pr. Mesinge

dansk konsul i Macassar 1945-53, kgl. norsk konsul i Macassar 1920-53, kgl. dansk konsul i Brisbane s. 1953; tildelt Galathea-medailen (1950-52).  
Adr. Kgl. Dansk Konsulat, 5 Charlton Street, Ascot, Brisbane, Queensland, Australien.

**Rasmussen, Olaf Lauritzen**, bogtrykker, redaktør (R. 28/6 1956); f. 18/2 1907 i Kbhvn., søn af hotelforpagter Lauritz Rasmussen og hustru Kristine f. Christensen; g. 27/5 1934 m. Ville R., f. Andersen; udd. s. bogtrykker på Lolland-Falsters Folketidende, Nykøbing F. 1921-26, udd. s. journalist på Askov Højskole 1928-30, frekventeret Den internationale Højskole, Helsingør og Ollerup Gymnastikhøjskole, lokalredaktør i Stubbe-købing f. Lolland-Falsters Folketidende 1932-47, overtaget A/S Lollands-Postens dagblad og trykkeri i Maribo 1947, sideløbende redaktør af bladet, forpagtet Lolland-Falsters Stifts-Tidende, Nykøbing F. 1953-58, sideløbende ansvarshavende redaktør af samme; medl. af Stubbekøbing byråd (borgerlig fællesliste) 1937-47, sideløbende 2. viceborgmester samt i perioder gruppeformd., formd. f. Den konservative Vælgerforening f. Maribo 1951-58, sekretær f. foreningen i 2. valgkreds; medl. af best. f. Provinsbladenes Andels-selskab f. Stereotypering.

Adr. Nørregade 10, Maribo.

**Rasmussen, Olav**, proprietær (R. 17/3 1956); f. 11/11 1882 i Ferup, Ribe amt, søn af gårdejer Rasmus Sørensen Rasmussen og hustru Karen f. Hjortlund; g. 24/10 1913 m. Ingeborg R., f. Christensen; udd. v. landbrug, frekventeret bl. a. Dalum Landbrugsskole, overtaget fødegården: Egelund pr. Ferup 1910, afhændet samme og overtaget Ferupgård pr. Ferup — hvortil hører et jordtilliggende på 215 tdr. land — 1916, overdraget samme t. sønnen Tage Egelund Rasmussen 1957; formd. f. Kolding Herreds Landbrugsförening, gennem 8 år medl. af kommunalbest. i Lejrskov-Jordrup kommune, gennem en del år sognefoged i Lejrskov sogn; tildelt konsul Chr. Eff's sølvbæger s. årets æresbonde 1948.

Adr. Ferupgård pr. Ferup.

**Rasmussen, Oluf**, bankdirektør (R. 3/4 1954); f. 14/2 1893 i Vejle, søn af bankdirektør Emil Rasmussen og hustru Thyra Eleonora f. Schmidt; g. 17/8 1918 m. Karen Margrethe R., f. Flagstad (d. 1934), g. 9/3 1935 m. Vibeke Kirstine R., f. Flagstad; realeksm. (Vejle højere Almenskole) 1909, volontør i A/S Vejle Bank, Vejle s. å., ansat i A/S Varde Bank's Esbjerg afd. 1910, fuldmægtig 1918, bogholder 1919, direktør 1930; medl. af best. f. Esbjerg Handelsstandsforening 1938-55, formd. f. Esbjerg Handelsskole 1938-55, næstformd. i best. f. Danmarks Handelsskoleforening 1940-55 og f. Pensionskassen f. de u. Handelsministeriet hørende tekniske Undervisningsvirksomheder og Handelsskoler m. v. 1952-57.

Adr. Haraldsgade 72, Esbjerg.

**Rasmussen, Oluf Viggo Kjær**, lodsformand (R. 4/10 1957) (Kgl.B.M.2 m. krone, tildelt af H.M. kong Frederik IX 7/7 1956) (Kgl. B.M.2 m. krone, tildelt af H.M. kong Christian X 13/10 1937); f. 14/5 1893 i Gersø, Skeby sogn, Odense amt, søn af lodsformand Christian Peter Rasmussen og hustru Maren f. Jørgensen; g. 29/10 1938 m. Meta Margrethe K. R., f. Hansen; udd. t. søs, aftjent værnepligt i marinen 1913, styrmandselev i Svendborg 1917, skibsførereksm. 1918, styrmand i sejlskibe 1919, lods i Gabet pr. Mesinge (Odense Fjords Lodseri) 1919, lodsformand 1944.

Adr. Gabet pr. Mesinge.

**Rasmussen, Oskar Vilhelm Georg**, kaptajn (R. 27/5 1954); f. 18/12 1894 i Kbhvn., søn af korps-officiant Rasmus Rasmussen og hustru Ane Marie f. Rasmussen; g. 18/1 1920 m. Dagmar R., f. Nielsen; rekrut 1915, korporal s. å., sergent 1916, overofficiant 1923, stabsofficiant 1930, korps-officiant 1932, kaptajn af specialgruppen 1951, afsked 1956.

Adr. Dr. Abildgårds Allé 13, Kbhvn. V.

**Rasmussen, Osvald Anton**, kaptajn (R. 18/4 1954) (H.T.H.); f. 17/1 1894 i Sorø, søn af restauratør Carl Rasmussen og hustru Ane Marie f. Jensen; g. 17/6 1923 m. Marie R., f. Smith; udd. s. karetmager, korporal 1914, sergent 1916, offi-



**O. V. G. Rasmussen**  
kaptajn  
Kbhvn. V.



**O. A. Rasmussen**  
kaptajn  
Slagelse



**P. D. Rasmussen**  
kriminalkommissær  
Odense



**P. J. Rasmussen**  
kaptajnløjtnant  
Århus

ciant 1923, overofficiant 1937, stabsofficiant 1946, korpsofficiant 1950, kaptajnløjtnant af specialgruppen 1951, kaptajn af specialgruppen 1954, afsked 1956; formd. f. Selskabet De Danske Forsvarsbrødre's Slagelse afd. s. 1944, formd. f. 20. bataillon's enkekasse.

Adr. Lindevej 6, Slagelse.

**Rasmussen, Peter David**, kriminalkommissær (R. 23/3 1957); f. 23/10 1894 i Beder, Århus amt, søn af gæstgiver Anders Peter Rasmussen og hustru Severine Martine f. Davidsen; g. 1/3 1925 m. Inger R., f. Skotte Christensen; udd. v. landbrug 1909-19, politibetjent i Odense 1920, overgået t. statspolitiet (kriminalpolitiet) 1924 og t. rigspolitiet 1938, forrettet tjeneste i Kbhvn. først i fremmedafd. og sen. i den flyvende afd. (ca. 25 år), kriminaloverbetjent 1939, kriminalassistent af 2. grad 1944, kriminalassistent af 1. grad 1947, kriminalkommissær 1949, souschef i efterretningstjenesten 1947-50, leder af kriminalpolitiet i Odense s. 1950.

Adr. Klaregade 37, Odense.

**Rasmussen, Peter Johannes**, kaptajnløjtnant (R. 6/7 1954) (H.T.H.); f. 4/10 1893 i Ullerup, Odense amt, søn af gårdejer Niels Kristian Rasmussen og hustru Laura Kristine f. Jensen; g. 27/6 1917 m. Jenny Marie R., f. Hansen; kaptajnløjtnant af specialgruppen.

Adr. Høegh Guldbergs Gade 37, Århus.

**Rasmussen, Peter Olaf Martin Krüger**, rektor (R. 5/8 1958); f. 6/4 1906 i Kbhvn., søn af former Peter Rasmussen og hustru Olga f. Krüger; g. 18/12 1932 m. Agnes K. R., f. Thomsen; student fra Efterslægtelskabets Skole, Kbhvn. 1925, studieophold i Tyskland 1929 og 1953, cand. mag. 1930, lærer v. Kastrup Realskole s. å., lærer v. Næstved kommunale Mellem- og Realskole 1933, viceskoleinspektør 1939, stadsskoleinspektør 1941-49, rektor f. Næstved Gymnasium 1943, rektor f. Århus Statsgymnasium 1958; medl. af best. f. Socialdemokratisk Forening, Næstved 1934-44, formd. f. samme 1938-43, medl. af Næstved by-

råd 1937-45 og 1950-58, viceborgmester 1938-45 og 1954-58, formd. f. mødrehjælpsinstitutionen f. Holbæk, Sorø, Præstø og Maribo amter 1939-58, medl. af mødrehjælps fællesråd s. 1958, formd. f. De kommunale Gymnasieskolers Lærerforening 1953-58.

Adr. Fenrisvej 29, Århus.

**Rasmussen, Peter Theodor Marius**, skoleinspektør\* (R. 18/4 1955); f. 15/2 1891 i Bregninge, Ærø.

Adr. Matthæusgades Skole, Kbhvn. V.

\* Skoleinspektør P. T. M. Rasmussen, Matthæusgades Skole, Kbhvn. V., er afgået ved døden 25/8 1955.

**Rasmussen, Poul Lauritz**, broncestøber (R. 23/10 1954); f. 7/8 1897 i Kbhvn., søn af kgl. hof-broncestøber Carl Niels Godtfred Rasmussen og hustru Frida f. Eilertsen; g. 21/8 1920 m. Karen R., f. Groth-Hansen; udd. i faderens firma i Kbhvn., på Kbhvn.s tekniske Skole og på Kunstakademiet's billedhuggerskole, Kbhvn., udstillet s. billedhugger på Charlottenborg, arbejdet på figurstøberi i Paris 1924, medindehaver af faderens firma: Kgl. Hof-Broncestøber Lauritz Rasmussen, Kbhvn. 1921, overtaget samme 1936; viceoldermd. i Gørtlerlauget i Kbhvn. 1936-56.

Adr. Fuglebakkevej 31, Kbhvn. F.

**Rasmussen, Poul Robert**, kaptajnløjtnant (R. 2/4 1956) (H.T.S.); kaptajnløjtnant i søværnet.

Adr. Ny Kongensgade 18, Kbhvn. V.

**Rasmussen, Povl**, arkitekt (R. 4/10 1955); f. 25/9 1882 i Mårslet, Århus amt, søn af repræsentant Axel Rasmussen og hustru Marie f. Pedersen; g. 2/10 1909 m. Margrethe R., f. Sørensen; prælminæreksm. 1899, udd. s. tømrer, svendeprøve 1902, bygningskonstruktør (Århus) 1903, sekondløjtnant v. ingeniørregimentet 1904-05, ansat v. D.S.B.s baneafd. 1905-07, ingeniørassistent i A/S Fakse Kalkbrud pr. Fakse Ladeplads 1907-15, overbanemester v. Østsjællandske Jernbane 1915-33, arkitekt v. forsvarrets bygningstjeneste 1933-55, selvstændig arkitektvirk-



**P. L. Rasmussen**  
broncestøber  
Kbhvn. F.



**P. Rasmussen**  
arkitekt  
Hårlev



**R. E. Rasmussen**  
direktør, vicekonsul  
Frederikshavn



**R. P. Rasmussen**  
pens. værktøjsmager  
Kbhvn. S.

somhed s. 1955; opført bl. a. Hårlev Alderdomshjem, Fakse Ladeplads tekniske Skole og skolebygninger i Hårlev m. v.; gennem ca. 22 år lærer v. de tekniske skoler i Køge og Fakse Ladeplads.

Adr. Hårlev.

**Rasmussen, Rasmus**, inspektør (R. 1/2 1954).  
Adr. Vesterbrogade 1, Århus.

**Rasmussen, Rasmus Elias**, direktør, vicekonsul\* (R. 30/6 1955); f. 20/7 1894 i Århus, søn af postbudformand Christian Rasmussen; g. m. Agnes Elise R., f. Møller-Nielsen; udd. i A/S L. Hammerich & Co., Århus og i A/S Århus Trælasthandel, Århus, afd. eksm. fra Den jydsk Handelshøjskole, Århus, medstifter af og direktør f. A/S Johs. Johansen's Trælasthandel, Frederikshavn 1919-48; svensk vicekonsul s. 1946; medl. af tilsynsrådet f. Frederikshavns og Omegns Sparekasse 1937-48, medl. af direktionen f. samme s. 1948; medl. af best. f. Frederikshavns Handelsstandsforening s. 1929, formd. f. samme 1942-56, medl. af best. f. Den jydsk Handelsstands Centralforening s. 1947; medl. af best. f. A/S Johs. Johansen's Trælasthandel, Frederikshavn s. 1948 og f. Tolne Skov A/S, Tolne s. 1953; medl. af repræsentantskabet f. A/S Fjeritlev-Nørresundby-Frederikshavn Jernbaneselskab s. 1942.

Adr. Danmarksgade 48, Frederikshavn.

\* Direktør, vicekonsul R. E. Rasmussen, Frederikshavn, er afgået ved døden 15/10 1958.

**Rasmussen, Rasmus Peter**, pens. værktøjsmager (R. 6/7 1958) (H.T.H. 1948); f. 22/10 1890 i Ølstykke, Frederiksborg amt, søn af gårdejer Niels Rasmussen og hustru Margrethe f. Petersen; g. 15/2 1921 m. Nina R., f. Jensen; udd. s. værktøjsmager i Rich. Müller A/S, Kbhvn. 1906-11, svend i lærevirksomheden samt i Laur. Knudsen's mek. Etablissement A/S, Kbhvn. 1911-17, ansat på fabrik i Rusland f. Dansk Riffelsyndikat, Kbhvn. 1917-18, iøvrigt ansat bl. a. på Fabrikken »Bliss« og på Fabrikken »Perfection« — begge Kbhvn.,

ansat v. hærens våbenarsenal 1921, overflyttet t. målekontrollen f. finere opmåling af specialværktøj 1940, pens. 1958.

Adr. Dirchsvej 11, Kbhvn. S.

**Rasmussen, Rasmus Richard**, gårdejer, landbrugskandidat (R. 25/9 1954); f. 1/12 1893 i Mundelstrup, Århus amt, søn af gårdejer Niels Rasmussen og hustru Bolette f. Christensen; g. 8/11 1932 m. Elna R., f. Pedersen; udd. v. landvæsen, løjtnant 1916, forvalter på forskellige godser 1917-20, landbrugskandidat 1920, ansat i Landbrugsrådet, Kbhvn. 1920-22, overtaget Mundelstrup Møllegård, Mundelstrup (i slægtens eje s. 1856) efter faderen 1922; medl. af repræsentantskabet f. Dansk Brandforsikringsselskab »Vermund« af 1904, Århus s. 1932, formd. f. repræsentantskabet f. samme s. 1949, formd. f. Sabro-Fårup kommunes sogneråd 1937-46, formd. f. Århus Amts Sognerådsforening 1946-52, medl. af Århus amtsråd s. 1950; medl. af Rotary International.

Adr. Mundelstrup Møllegård, Mundelstrup.

**Rasmussen, Rudolf Friedrich**, politiassistent (R. 7/12 1954) (Ty.J.K.2. 1916); f. 26/6 1891 i Åbenrå, søn af vognmand Markus Olesen Rasmussen og hustru Doris f. Duus; g. 17/12 1917 m. Ella R., f. Jessen (d. 1934), g. 28/6 1935 m. Hansigne Marie R., f. Nielsen; udd. i handel i Cimbria Tømmerhandel A/S, Åbenrå, sen. ansat i trælastfirmaet J. J. Voetmann, Åbenrå, aftjent værnepligt 1913, deltaget i verdenskrig I 1914-18, ansat v. det internationale politi i Sønderjylland 1920, politibetjent i Åbenrå s. å., overpolitibetjent af 2. grad 1941, overpolitibetjent af 1. grad 1942, politiassistent af 2. grad 1943; u. besættelsen deltaget i modstandsbevægelsen 1943-45, udlånt t. kriminalpolitiet u. afviklingen af de politiske anliggender fra besættelsestiden; gennem 6 år kasserer f. De sønderjydske Politiforeninger, gennem 3 år formd. f. lokalforeningen u. samme.

Adr. Tøndervej 121, Åbenrå.

**Rasmussen, Svend-Aage Christian Alfred Andreas**, værkfører (R. 2/4 1958) (H.T.S.) (H.16.); f.



**R. R. Rasmussen**  
gårdejer,  
landbrugskandidat  
Mundelstrup



**R. F. Rasmussen**  
politiassistent  
Åbenrå



**S.-Aa. C. A. A.  
Rasmussen**  
værkmester  
Kbhvn. Ø.



**S. P. Rasmussen**  
gårdejer, sognefoged  
Øster Alling pr. Auning

2/9 1900 i Kbhvn.. søn af bagermester Alfred Kock Rasmussen og hustru Alma f. Olsen; udd. s. maskinarbejder 1914-19, maskinarbejder h. maskinfabrikant Henning Klee, Frdbg. 1919, indtrådt i flåden 1923, artillerimekaniker 1926, kvartermester af 3. grad 1932, værkfører v. sørtilleriet 1943, værkfører 1953.

Adr. Vibekegade 6, Kbhvn. Ø.

**Rasmussen, Søren Peter**, gårdejer, sognefoged (R. 26/7 1955); f. 1/1 1889 i Øster Alling, Randers amt, søn af gårdejer, sognefoged Jens Rasmussen (DM.) og hustru Kristine f. Pedersen; g. 22/3 1913 m. Anna Kirstine R., f. Sørensen (d. 1949); udd. v. landbrug, overtaget fødegården i Øster Alling 1913, afhændet samme t. broderen og samtidig overtaget gården: Fårdal, Øster Alling pr. Auning 1934, bortforpagtet sidstnævnte gård t. svigersønnen 1948; sognefoged og lægdsmand f. Øster og Vester Alling kommune s. 1925; medl. af Øster og Vester Alling kommunes sogneråd 1928-37, kasserer f. Øster Alling Andelsmejeri s. 1934, medl. af best. f. Øster og Vester Alling Sparekasse s. 1930, kasserer f. samme s. 1938, gennem en årrække medl. af voldgiftsretten i retskreds nr. 59, gennem en årrække formd. f. lokalforeningen u. Jydsk Andels-Foderstofforening samt medl. af repræsentantskabet f. samme.

Adr. Fårdal, Øster Alling pr. Auning.

**Rasmussen, Viggo**, afdelingsingeniør (R. 15/1 1954); f. 29/4 1890 i Odense, søn af købmand Anthon Johan Rasmussen og hustru Caroline Amalie f. Jensen; student (Odense) 1909, cand. phil. 1910, cand. polyt. 1917, hjemsendt s. værnepligtig sekondløjtnant 1918, ansat v. D.S.B. (Kbhvn.) 1918, fast ansat v. D.S.B.s 2. distrikt, Århus 1920, baneingeniør 1946, afdelingsingeniør 1958.

Adr. Dalgas Avenue 27, Århus.

**Rasmussen, Viggo Jablonsky**, direktør (R. 14/5 1955) (S.V.3<sup>1</sup>. 5/12 1956); f. 20/1 1915 i Ålborg,

søn af barbermester C. A. Rasmussen og hustru Antonie f. Andersen; g. 5/3 1939 m. Lydia R., f. Hansen; realeksm., handelslærling 1931, diplomprøve i forretningsorganisation og driftsøkonomi fra Den handelsvidenskabelige Lærestanstalt, Kbhvn. 1944, elev i Det danske Luftfartselskab A/S 1932, assistent 1934, volontør i Imperial Airways Ltd., London 1937, frekventeret Den danske Købmandsskole, London 1937, overassistent i Det danske Luftfartselskab A/S 1938, sekretær 1942, trafikinspektør 1945, underdirektør 1947, direktør i Scandinavian Airlines System 1951, till. direktør f. SAS-Invest A/S 1955; viceformd. i International Air Transport Association 1954-57; medl. af best. f. Foreningen »Dansk Samvirke« 1956; tildelt Kgl. Dansk Aeroklub's ærespokal f. 1955.

Adr. Niels Andersens Vej 35, Hellerup.

**Raun, Svend Valdemar**, apoteker, vicekonsul (R. 2/9 1958) (Chr.X.Fr.M.); f. 19/6 1907 i Skagen, søn af restauratør Knud Jensen Raun og hustru Dagmar Maria Otilia f. Rasmussen; g. 31/5 1943 m. Maria Consuelo R., f. Escobar; student (Ribe) 1925, farmaceutisk medhjælperesk. 1929, medhjælper på Sankt Matthæus og Sankt Johannes apoteker, Kbhvn., udrejst t. El Salvador 1933, medindehaver af firmaet Drogueria Cosmos, San Salvador 1937; præsident f. handels- og industrirådet i El Salvador 1944, direktør i Banco Capitalizador, San Salvador, direktør i den salvadoriske regerings kornreguleringsinstitut.

Adr. San Salvador, El Salvador C. A.

**Ravn, Hans Nielsen**, rentier\* (R. 3/4 1954); f. 13/5 1871 i Sønderballe, Hoptrup sogn, Haderslev amt.

Adr. Erlevvej 2, Haderslev.

\* Rentier H. N. Ravn, Haderslev, er afgået ved døden 10/6 1955.

**Ravn, Jens Brynd**, kaptajnløjtnant (R. 2/2 1956) (H.T.H.); f. 23/4 1892 i Tønning, Skanderborg amt, søn af arrestforvarer Jens Buck Ravn





**V. J. Rasmussen**  
direktør  
Hellerup



**S. V. Raun**  
apoteker, vicekonsul  
San Salvador



**J. B. Ravn**  
kaptajnløjtnant  
Kbhvn. Valby



**J. C. J. Ravn**  
fhv. forstander  
Silkeborg

og hustru Jensine f. Jensen; g. 24/4 1924 m. Elna R., f. Johansen; udd. i automobilteknik på forskellige fabrikker i Frankrig 1919-20, ansat v. hærens tøjhus 1920, felthåndværker (m. officiantgrad) v. hærens motoriserede afd. 1923, sen. forrettet tjeneste s. officiant og overofficiant i Avedørelejren t. 1940, beordret t. tjeneste s. feltværkmester v. det danske kommando i Tyskland 1950, overofficiant v. 1. artilleriregiment 1951, premierløjtnant af specialgruppen 1952, kaptajnløjtnant af specialgruppen s. å., afsked 1954.

Adr. Kongshaven 82, Kbhvn. Valby.

**Ravn, Jørgen Christian Jensen**, fhv. forstander (R. 9/8 1955); f. 22/2 1892 i Bønned, Maribo amt, søn af gårdejer Hans Christian Jensen Ravn og hustru Bodil Kirstine f. Olsen; g. 22/7 1916 m. Mette Marie R., f. Rolandsen; udd. v. landbrug h. faderen, lærerexm. 1913, udd. s. gymnastiklærer 1913-14, lærer v. Th. Langs Skoler, Silkeborg 1914, forstander f. Th. Langs Seminariums Øvelsesskole, Silkeborg 1929, pens. 1957; medl. af undervisningsministeriets kommission t. undersøgelse af pensionsordning v. private seminarier, gennem en årrække medl. af best. f. De private Skolers Pensionskasse af 1925, medl. af kommissionen t. udarbejdelse af tilskudsloven f. de private seminarier 1945-46, gennem en del år medl. af best. f. Privatseminarieforeningen; medl. af Silkeborg ligningskommission 1927-37, medl. af Silkeborg byråd s. 1937, viceborgmester 1946-50, borgmester 1950-54, medl. af best. f. Den danske Købstadsforening s. 1954, medl. af byplannævnet, af sygehusrådet og af indlemmesnævnet (udpeget af de respektive ministerier), gennem en del år formd. f. Silkeborg Venstrevælgerforening, formd. f. tilsynsrådet f. Sparekassen f. Silkeborg og Omegn; medl. af Rotary International.

Adr. Ansvej 22 B, Silkeborg.

**Ravn, Peter Hansen**, fabrikant, bankbestyrer (R. 23/4 1956); f. 24/6 1882 i Tyrstrup, Haderslev amt, søn af muremester Hans Jørgen Ravn og

hustru Marie f. Krog; g. 19/1 1921 m. Ida R., f. Büchele; udl. s. grovsmed i Sillerup pr. Fjelstrup 1902, frekventeret håndværkerskole i Haderslev 1902, udd. s. cykelmekaniker i Christiansfeld 1905-07, grundlagt cykelforretning i Tyrstrup pr. Christiansfeld 1909, overtaget læremesterens cykelforretning i Christiansfeld 1913, afhændet samme og indrettet bankfilial i Christiansfeld f. Handelsbanken i Haderslev (filial af Kbhvn.s Handelsbank A/S) 1920, bestyrer af samme, sideløbende indehaver af hovedagentur f. Assurance Compagniet Baltica A/S, Kbhvn. t. 1940, overtaget Margarinefabrikken, Christiansfeld 1938; deltaget i verdenskrig I 1914-19; medl. af Christiansfeld byråd 1929-46, næstformd. i ligningskommissionen i Christiansfeld 1946-58; kaptajn f. det frivillige brandværn i Christiansfeld 1922-39, brandinspektør 1939-54; leder af luftmeldetjenesten i Christiansfeld 1936-56, u. besættelsen leder af den illegale efterretningstjeneste i Christiansfeld; bibliotekar f. Dansk Sprogforening's bibliotek i Christiansfeld 1913-21, bibliotekar f. oplandsbiblioteket i Christiansfeld 1921-50; medstifter af og formd. f. Foreningen af dansksindede sønderjydske Krigsdeltagere's Christiansfeld afd. 1936-38; formd. f. Christiansfeld Idrætsforening 1910-20, kasserer i Christiansfeld Skytteforening 1920-26; tildelt Sønderjydsk frivilligt Brandværnsforbund's 25-års hæderstegn.

Adr. Nørregade 3, Christiansfeld.

**Reenberg, Carl Johan**, postmester (R. 14/7 1958); f. 12/2 1891.

Adr. Herlev Ringvej 4, Herlev.

**Reich-Jensen, Orla**, kaptajn (R. 4/10 1956); f. 21/1 1905 i Kbhvn.

Adr. Fasanvej 1, Vordingborg.

**Reichhardt, Poul David**, skuespiller (R. 3/12 1958); f. 2/2 1913 i Ganløse, Frederiksborg amt, søn af kreaturkommissionær Carl Christian Peter Reichhardt og hustru Marie Frederikke f. Larsen; g. 31/5 1955 m. skuespillerinden Margareta Fahlén; realeksm., skuespiller v. Nørrebros Teater, Kbhvn. 1931, v. Det ny Teater, Kbhvn. (»De tre



**P. H. Ravn**  
fabrikant, bankbestyrer  
Christiansfeld



**M. V. Reimann**  
auditør  
Hellerup



**C. J. Reinholdt**  
rentier, fhv. gårdejer  
Oksgård pr. Hellevad



**A. G. Reitel**  
justitssekretær  
Kbhvn. V.

Musketerer») 1933 og 1935, v. Casino-Teatret, Kbhvn. 1936-37, v. Århus Teater 1938, v. Bellevue Teater, Klampenborg sommeren 1939, v. Det ny Teater, Kbhvn. 1940-43, v. Nørrebro Teater, Kbhvn. 1943-48, v. Central-Teatret, Oslo («Den glade Enke») 1948-49 og v. Allé-Teatret, Frdbg. sommeren 1949, gæstespil som Biff i »En Sælgers Død« på Det kgl. Teater, Kbhvn. 1950, skuespiller v. Det kgl. Teater s. 1950; optrådt i lystspil og operetter, roller på Det kgl. Teater: Biff i »En Sælgers Død«, Henrik i »Det lykkelige Skibbrud«, Henrik i »Henrik og Pernille«, Onkel Sidd i »Du skønne Ungdom«, Kongen i »Hamlet«, Petersen i »Petersen i Dødsriget«, Shakespeare-roller på Det kgl. Teater's tournéer, Narren i »Som man behager« og Christoffer i »Thermopylæ« m. fl., sunget svinets parti i Honegger's opera »Jean d'Arc« samt medvirket som Papageno i Mozart's »Tryllefløjten« og som Sømanden i Ralph Ragstore's »Den gode Fregat Pinafore«; medvirket i ca. 85 danske film bl. a. »Storken«, »Elly Petersen«, »Otte Akkorder«, »Far skal giftes«, »Den usynlige Hær«, »De røde Enge«, »Brudstykker af et Mønster«, »Støt står den danske Sømand«, »Café Paradis«, »Hendes store Aften«, »En Sømand går i Land«, »Fløjtespilleren«, »Arvingen«, »På Tro og Love«, »Taxa K. 1640«, »Quivitoq«, »Seks dages løbet«, »Verdens rigeste Pige«, »Tre må man være«, »Helle for Helene« og »Vagabonden« m. fl.; medl. af best. f. Dansk Skuespillerforbund s. 1944 og f. A/S A.B.C. Gramofon 1954-56; tildelt Fr. Schyberg's mindelegat 1958, modtaget Norsk Skuespillerforbund's æresnål 1948.

Adr. Nyhavn 59, Kbhvn. K.

**Reimann, Mogens Valdemar**, auditør i forsvarets auditørkorps (R. 4/10 1958); f. 12/3 1913 i Kbhvn., søn af vekselerer Oscar Valdemar Reimann og hustru Mathilde Nielsine f. Osmond Jørgensen; g. 11/11 1939 m. Kirsten R., f. v. d. Hude (ægteskabet opløst), g. 14/11 1958 m. Kamma R., f. Carl; student fra Rungsted Statsskole 1930, cand. jur. 1936, fung. sekretær i direktoratet f. stadens faste ejendomme, Kbhvn. s. å., sekretær

i landbrugsministeriet 1936-38, aftjent værnepligt i livgarden 1938-40, hjemsendt s. sekundløjtnant, fuldmægtig v. Kbhvn.s politis undersøgelseskamre 1940, politifuldmægtig III 1941, politifuldmægtig II 1944, kst. fuldmægtig h. statsadvokaten f. Sjælland 1945, kst. auditør h. kommandanten i Kbhvn. (forsvarets 4. lønningsskl. a.) 1947, auditør i forsvarets auditørkorps 1951.

Adr. Aurehøjvej 6, Hellerup.

**Reimers, Svend**, civilingeniør (R. 18/4 1956); overingeniør i forsvarets bygningstjeneste.

Adr. Viggo Rothes Vej 29, Charlottenlund.

**Rein-Jensen, Hans Egede**, politimester (R. 6/1 1958); f. 13/2 1907 i Kbhvn., søn af kriminalassistent Rein. Jensen (DM.) og hustru Ingeborg f. Hansen; g. 29/1 1934 m. Ragnhild R.-J., f. Larsen (d. 1954), g. 26/10 1958 m. Gudrun Agnete R.-J., f. Neckelmann; student (Birkerød) 1925, cand. jur. 1932, sagførerfuldmægtig i Thisted 1932, kriminalbetjent i Sønderborg 1933, politifuldmægtig i Åbenrå 1934, politikommissær i Åbenrå 1939, souschef v. ordenspolitikkommando Jylland-Fyn, Århus 1943, anholdt af gestapo 1944, i tyske koncentrationslejre 1944-45, medhjælper h. politikommandøerne f. Midtjylland og Nordjylland 1945-46, leder af rigspolitiets grænsebevogtning, Tinglev 1946-48, politimester i Sæby 1948, politimester i Haderslev 1956, regionspolitimester f. region III 1956; medl. af best. f. Politifuldmægtigforeningen i Danmark 1937-39 og f. Politikommissærforeningen i Danmark 1942-45, formd. f. Åbenrå Boldklub 1937-43.

Adr. Gammelting 3, Haderslev.

**Reinholdt, Christian Jessen**, rentier, fhv. gårdejer (R. 28/9 1956); f. 8/7 1886 på Oksgård, Ager-skov sogn, Haderslev amt, søn af gårdejer Ludvig Otto Frederik Reinholdt og hustru Anna Kirstine f. Jessen; g. 12/2 1915 m. Mette Helene R., f. Nissen; udd. v. landbrug, frekventeret Testrup Højskole 1905 samt Skibelund Efterskole og Ladelund Landbrugsskole 1908-09, aftjent værnepligt 1907-08, bestyrer af fædrengården: Oks-

gård pr. Hellevad f. moderen efter faderens død 1905, forpagtet samme 1910, overtaget gården 1912, bortforpagtet samme t. sønnerne Ludvig og Andreas Reinholdt 1948, overdraget gården t. førstnævnte 1953; medl. af best. f. Hellevad og Omegns Hesteavlforening 1911-28, formd. f. Hellevad og Omegns Kontrolforening 1912-26, næstformd. i Nørre Rangstrup Herreds Landboforening 1912-26, formd. f. Agerskov Ungdomsskole 1920-26, medl. af best. f. Slægtsgårdsforeningen's afd. f. Haderslev amt s. 1946, formd. f. samme s. 1954, till. medl. af landsbest. f. Slægtsgårdsforeningen s. 1954; formd. f. Selskabelig Forening f. Agerskov Sogn 1912-22, medl. af og formd. f. Møllerup Skole's skolekommission 1920-45; formd. f. Sydslesvigsk Udvalg i Agerskov sogn s. 1946, næstformd. i Sydslesvigsk Udvalg i Haderslev amt s. 1948, medl. af hovedbest. f. Sydslesvigsk Udvalg s. 1950, tildelt sammes guldemble 1956; postleder og delingsfører indenfor luftmeldekorpsset s. 1934, tildelt det af H. M. kongen indstiftede fortjensttegn f. god tjeneste i luftmeldekorpsset 1959.

Adr. Oksgård pr. Hellevad.

**Reitel, Alfred Gottlieb**, justitssekretær (R. 4/12 1954); f. 17/10 1904 på Frdbg.; g. 22/6 1940 m. Amalie Friis R., f. Olsen; ansat på rederi- og handelskontor 1920-31, translatør i spansk 1933, cand. jur. 1939, sekretær v. østre landsret 1939-44, fuldmægtig v. samme 1944-45, sagfører (beskikkelsen deponeret) 1945, sekretær f. ankenævnet f. sager ang. forræderi m. v. 1945-54, protokolsekretær i højesteret 1945-48, justitssekretær i højesteret 1949; sekretær f. Kong Christian X's Fond og f. den særlige klageret s. 1949; næstformd. i best. f. Translatørforeningen 1946, medl. af best. f. Gustaf Packalen's Mindefond 1956.

Adr. Gl. Kongevej 130, Kbhvn. V.

**Reiter, Paul Johan**, overlæge, dr. med. (R. 9/4 1956); f. 29/1 1895 i Viborg, søn af buntmager Maximilian Reiter; g. m. Esther Nancy R., f. Olsen; student (Viborg) 1912, konverteret t. den romersk-katolske kirke 1913, cand. med. 1919, kandidat og kst. reservelæge v. Sindssygehospitalet i Nykøbing S. 1919-20, assistent v. Sindssygehospitalet v. Århus 1921-22, 2. reservelæge v. Sankt Hans Hospital, Roskilde 1922-24, 1. reservelæge 1924-25, afdelingslæge 1925, till. speciallæge v. psykopatanstalterne i Herstedvester og suppleant i fængselsnævnet 1937, overlæge v. psykopatanstalterne i Herstedvester og psykiatrisk lægekonsulent f. fængselsvæsenets overbest. 1938, overlæge v. Kommunehospitalet's psykiatriske afd., Kbhvn. 1941, dr. med. 1925, specialisterkendelse (psykiatri) 1925 og (neurologi) 1926, associate member of International Psychoanalytical Association 1951, praktiseret i Kbhvn. s. 1927, forskellige studierejser bl. a. t. U.S.A. 1947 og 1951; medstifter af Landsforeningen f. Mentalhygiejne, præsident i samme 1948, medl. af Wiener Verein für Psychiatrie und Neurologie 1948, af Schweizerische Gesellschaft für Psychia-

trie 1951 og af American Psychiatric Association 1953, Fellow of The International Society for clinical and experimental Hypnosis 1953, of American Group Psychotherapy Association 1953 and of The Royal Medico Psychological Association 1955, gæsteforelæsninger i Wien 1948 og 1953, medl. af Ex. Board i World Federation of Mental Health 1952-56, medl. af WHO study group on Mental Health Aspects of the Peaceful Uses of Atomic Energy 1957; skrevet bl. a.: Om Sukkerstofskiftet v. Psychoser (disputats 1925), Sindssyge og Sindssygepleje (1926), Zur Pathologie der Dementia praecox (1929), Nervøse Mennesker (1933), Pellagroide Dermatosen an Geisteskranken (1935), Martin Luthers Umwelt, Charakter und Psychose, I Die Umwelt (1937), II Luthers Persönlichkeit, Seelenleben und Krankheiten (1941), Christiern 2 (1942), Sande og tvivlsomme Mirakler (1943), Neuroserne og deres Behandling (1945 og 1951), Vejledning i Psykoterapeutisk Teknik (1946 og 1950), Martin Luther I-II (dansk forkortet udg. 1946), Psykopati og Psykopater (1946), Læren om Neuroserne (1951), Psykosomatisk Medicin (1953), Antisocial or Criminal Acts and Hypnosis (1958). desuden en lang række arbejder i fagtidsskrifter og lignende.

Adr. Tværvej 6, Birkerød.

**Relme, Martin Niels Wolfgang**, maskinkaptajn (R. 2/4 1954) (H.T.S.); f. 9/10 1893 i Skovshoved, Kbhvn.s amt.

Adr. Delfingade 35, Kbhvn. K.

**Remmer, Jørgen Christian Hjalmar**, overingeniør, cand. polyt. (R. 12/2 1954).

Adr. Ellevadsvej 7 A, Charlottenlund.

**Rendal, Erik**, dommer (R. 15/3 1957); f. 14/12 1912 i Holstebro, søn af dommer Niels Henrik Rendal og hustru Ane Margrethe f. Busk; g. 1/1 1949 m. Lizzie Kirsten R., f. Petersen; student (Haderslev) 1930, cand. jur. 1937, dommerfuldmægtig i Helsingør s. å., sorenskriver på Færøerne 1953, dommer i Svendborg byret 1958; formd. f. tilsynsrådet f. Færø Amt's Sparekasse, f. Færøernes ulykkesforsikringsråd og f. Færøernes plantagenævn 1953-58, formd. f. den ændrede jordfordelingskommission f. Odense, Assens og Svendborg amtsråds kredse.

Adr. Strandvej 47, Svendborg.

**Reppien, Olga Sofie**, forstanderinde (R. 1/5 1958) (M.T.Kha.); f. 7/9 1898 i Hunderup, Ribe amt, datter af gårdejer Kristian Frederik Reppien og hustru Anna f. Vind; frekventeret Bramminge Efterskole 1913-14, ansat v. en ung pige i huset bl. a. i Over Holluf Skole og i Søllinge Præstegård samt i Bygstad, Norge, elev på Husholdningsskolen »Ankerhus«, Sorø 1919, elev på Husholdningsseminariet »Ankerhus«, Sorø 1922-24, lærerinde på nævnte husholdningsskole og -seminarium t. 1933, sammen m. forstanderinde Ebba Drewes overtaget Gråsten Husholdningsskole 1933; forestået D.K.B.s forplejning v. modtagelsen af ty-



**P. J. Reiter**  
overlæge, dr. med.  
Birkerød



**E. Rendal**  
dommer  
Svendborg



**O. S. Reppien**  
forstanderinde  
Gråsten



**N.C.J. Reuther-Nielsen**  
pens. politiassistent  
Kbhvn. Valby

ske koncentrationslejrfanger i Kruså samt af allierede krigsfanger 1945; gennem årene deltaget i det dansk-nationale arbejde f. Sydslesvig; medl. af best. f. Dansk Kvindesamfund, medl. af best. f. Fredsligaen, formd. f. Venstre's kvinder i Sønderjylland, folketingskandidat 1945; sekretær f. Foreningen af Husholdningsskoler 1935, formd. f. samme 1949, medl. af undervisningsministeriets husholdningsudvalg, medl. af repræsentantskabet f. specialkursus i husholdning v. Århus Universitet, medl. af den danske nationalkomité f. husholdningsundervisning, medl. af den nordiske samarbejdskomité f. husholdningsundervisning, medl. af Statens Husholdningsråd's radioudvalg, medl. af udvalget vedr. unge pigers huslige uddannelse, medl. af best. f. Pensionskassen f. Højskoler, Landbrugsskoler og Husholdningsskoler. Adr. Gråsten Husholdningsskole, Gråsten.

**Reuther-Nielsen, Niels Christian Jørgen**, pens. politiassistent (R. 1/5 1957); f. 8/7 1887 i Kbhvn., søn af kusk Hans Nielsen og hustru Ane Marie f. Reuther; g. 5/6 1922 m. Ingeborg Frederikke Johanne Marie R.-N., f. Jensen; udd. s. typograf 1901-06, sætter i Kbhvn. og provinsen t. 1918, ansat v. Frdbg. politi 1919, overpolitibetjent 1944, politiassistent af 2. grad 1952, pens. 1957. Adr. Ole Borchs Vej 31, Kbhvn. Valby.

**Reventlow, Axel Christian**, adm. direktør\* (R. 20/5 1954); f. 20/3 1894 i Ærøskøbing; adm. direktør f. A/S Zoologisk Have i Kbhvn. Adr. Roskildevej 36, Kbhvn. F.

\* Direktør A. C. Reventlow, Roskildevej 36, Kbhvn. F., er afgået ved døden 11/12 1954.

**Rickfelt, Mads Olaf**, musikforlægger (R. 28/8 1955). Adr. Klampenborg.

**Ridder, Johannes Christian**, forstander (R. 26/7 1955); f. 8/10 1895 i Rønne, søn af parcellist Christian Hansen Ridder og hustru Katrine Bodilsine f. Jensen; g. 4/8 1922 m. Hansa Emilie R., f. Hansen; praktisk landbrugsuddannelse m. ophold

på højskole og landbrugsskole, landbrugskandidat 1919, diplomprøve (HD) fra Handelshøjskolen, Kbhvn. 1925, studieophold v. universitetet og landbohøjskolen i Bonn 1929-30 og 1930-31, studierejser i Tyskland og Schweiz 1922, i Norge, Sverige og Finland 1926, i England 1928, i Holland, Belgien og Tyskland 1939 samt i U.S.A. 1950, lærer v. Tune Landboskole 1919-20, konsulent i planteavl og regnskabsføring f. Ringkøbingegnens landboforeninger 1921, assistent v. Det landøkonomiske Driftsbureau 1922, fuldmægtig 1925, kontorchef 1942, leder af bureauet 1945; medl. af redaktionsudvalget f. Ugeskrift f. Landmænd 1931-48 og påny s. 1951, medl. af best. f. den danske afd. af Nordiske Jordbrugsforskere Forening 1942-55, medl. af best. f. Kbhvn.s Amts Landboforening 1949-57, medl. af bestyrelsesrådet f. Det kgl. danske Landhusholdningsselskab 1950, præsident f. selskabet 1957, medl. af repræsentantskabet f. Statens Byggeforskningsinstitut 1951, medl. af finansministeriets udvalg vedr. lønregulering efter pristol 1951-52, medl. af landbrugsministeriets OEEC udvalg 1953 og af samme ministeriums produktivitetsudvalg f. bygninger og mekanisering 1953, medl. af indenrigsministeriets kommission vedr. landbrugets kreditforhold 1953, censor i landbrugsekonomi v. Landbohøjskolen s. 1945, medl. af Akademiet f. de tekniske Videnskaber s. 1954, undervisningsministeriets landbrugskyndige revisor f. legatstiftelsen Sophienborg Læregård og Strødam s. 1954, medl. af best. f. Brdr. Reeberg's Legat s. 1958; skrevet: Landbrugets Produktionsøkonomi og Driftsforhold, Det landøkonomiske Driftsbureau's årlige beretninger samt artikler i faglige tidsskrifter; medarbejder v. Landbrugets Ordbog og fl. a. håndbøger.

Adr. Storkebakken 16, Kbhvn. NV.

**Riding, Kay Albert Theodor**, kaptajn (R. 2/2 1956) (H.T.H.).

Adr. Ærtekrogen 6, Søborg.

**Riim, Richard Rudolph**, kontorchef, kgl. translator (R. 6/12 1957); kontorchef i Nationalbanken. Adr. Breidablik Allé 14, Kbhvn. S.





**J. C. Ridder**  
forstander  
Kbhvn. NV.



**H. A. A. Ringmose**  
vagtmaster  
Kbhvn. F.



**O. A. J. Ringstrøm**  
dommer  
Fjerritslev



**H. Rohde**  
viceteaterchef  
Kbhvn. Ø.

**Riis, Claus Stage Noring**, bankdirektør (R. 28/9 1956); f. 18/12 1893 i Rudkøbing, søn af bogholder Carl Frederik Hansen og hustru Mathilde Kirstine Gertrudmine f. Hansen; g. 2/7 1937 m. Sigrid Emilie N. R., f. Kjeldsen; præliminær-eksm. 1910, assistent i Landmandsbanken's Nørre afd., Kbhvn., assistent i Andelsbanken, Kbhvn. 1918, bestyrer af Andelsbanken's filial i Nykøbing M. s. å., direktør f. Morslands Folkebank A/S, Nykøbing M. 1925; kommunalrevisor i Nykøbing M. 1927-43, medl. af Nykøbing M. byråd 1943-46, medl. af skolekommissionen i Nykøbing M. s. 1951, overligningskommissær i Nykøbing M. s. 1955, medl. af Nykøbing M. menighedsråd 1921-41, medl. af best. f. Nykøbing M. Menighedshjem s. 1926, formd. f. samme s. 1956, fører i Nykøbing M. F.D.F. 1919, kredsfører 1924-41, formd. f. best. f. Nykøbing M. F.D.F. s. 1941, tildelt F.D.F.s hæderstegn 1942, medl. af best. f. Morsø Folkeblad 1952-57.

Adr. Gasværksvej 6, Nykøbing M.

**Riisager, Vagn**, provst, mag. art. (R. 18/11 1954); f. 21/9 1907 i Hjørring, søn af overdyrlæge Carl Cilius Riisager og hustru Karen Margrethe f. Mogensen; g. 13/10 1933 m. Gerda R., f. Borch Olufsen; student (Horsens) 1927, mag. art. (alm. og sammenlignende litteraturhistorie) 1932, lærer v. Ubberup Højskole 1933-35, cand. theol. 1938, sognepræst t. Føns-Ørslev 1938, sognepræst t. Harriidslev-Albæk 1945, provst f. Støvring og Galten herreders provsti 1947, sognepræst v. Randers Sankt Peders Kirke 1954; litterær medarbejder v. Kristeligt Dagblad s. 1944, formd. f. Randers Amts historiske Samfund s. 1947; litterære arbejder: »En lille kristen Katekismus« (1942), »Salmer t. Allehelgen« (1947), »Kroniken om Tøttgrupperne på Dueholm 1732-1845« (1947), »Karen Blixen« (1952) og »Påskelilje og Præstehat, Indtryk fra Englands Kirke« (1954) samt afhandling og artikler i tidsskrifter og dagblade. Adr. Fabersvej 45, Randers.

**Riisgaard, Knud Otto**, amtsforvalter (R. 24/11 1955); f. 30/11 1906 på Frdbg., søn af stiftsprovst Carl Arnold Riisgaard og hustru Thyra f. Aae;

g. 18/9 1937 m. Edel R., f. Hansen; student (Horsens) 1925, cand. polit 1931, sekretæraspirant i hovedrevisoraterne 1931, fuldmægtig 1939, ekspeditionsssekretær 1948, amtsforvalter i Varde 1952. Adr. Palludansvej 7, Varde.

**Ringmose, Henry Adolf Alfred**, vagtmaster (R. 2/4 1958) (H.T.S.) (H.8.); f. 15/1 1897 i Kbhvn.; indkaldt t. søværnet 1919, forrettet tjeneste i krydseren »Valkyrien« og i artilleriskibet »Olfert Fischer«, korpsartillerist i søværnet 1920, dækskonstabel 1923, overkonstabel 1929, artilleri-underkvartermester 1932, gennem årene forrettet tjeneste i flere af flådens skibe på udenrigstogt samt i inspektionsskibe på inspektion u. Færøerne, Island og Grønland, vagtmaster v. Holmen's ordenstjeneste, Kbhvn. 1942.

Adr. Roarsvej 36, Kbhvn. F.

**Ringstrøm, Otto Arent Jensen**, dommer (R. 29/3 1954); f. 21/12 1902 i Nyborg, søn af postmester Jens Christian Jensen Ringstrøm og hustru Emilie f. Arent; g. 26/4 1934 m. Julie Marie Wilhelmine R., f. Hannibal; student fra Metropolianskolen, Kbhvn. 1920, cand. jur. 1927, sagsførerfuldmægtig i Nykøbing S. 1928-30, dommerfuldmægtig i Høng 1930-38, på civildommerkontoret i Kolding 1938-45 og i Bogense 1945-50, kst. dommer i vestre landsret 1950-51, dommer i Fjerritslev 1951; formd. f. jordfordelingskommissionen f. Hjørring og Ålborg amter s. 1956, formd. f. taksationskommissionen i h. t. vejbestyrelsesloven f. Thisted amt s. 1957.

Adr. Dommergården, Fjerritslev.

**Rintza, Julius Christian Edmund**, kaptajnløjtnant\* (R. 4/10 1955) (H.T.H.); f. 23/6 1890 i Brede pr. Kgs. Lyngby.

Adr. Gustav Johannsens Vej 1, Odense.

\* Kaptajnløjtnant J. C. E. Rintza, Odense, er afgået ved døden 28/7 1958.

**Rode, Johan Gotfred**, havnebygmester (R. 11/5 1954) (N.St.O.3<sup>1</sup>.); f. 31/1 1903 på Frdbg., søn af overretssagfører Erik Rode og hustru Anna f.



**A. Rommedahl**  
vicedirektør  
Kbhvn. Ø.



**C. M. Rosenberg**  
fhv. lektor, cand. mag.  
Kbhvn. Ø.



**J. L. Rosenbjerg**  
gårdejer, fhv. sognefoged  
Vester Skovby pr. Nak-  
skov



**E. Rosenkrantz**  
kontorchef  
Kbhvn. Ø.

Gnudzmann; g. 6/9 1935 m. Kamma R., f. Kornerup; student fra Sankt Jørgens Gymnasium, Kbhvn. 1920, cand. polyt. 1926, ansat v. hærens laboratorium 1927-28, ingeniør v. Kbhvn.s havnevæsen 1928, havneingeniør 1935, afdelingsingeniør 1938, havnebygmester 1945; medl. af best. f. Dansk Ingeniørforening's bygningsingeniørgruppe 1953-59, medl. af statens olieskaderåd s. 1957.

Adr. Gartnersvinget 12, Lyngby.

**Rohde, Henning**, viceteaterchef (R. 3/12 1956) (Fi.H.R.3<sup>1</sup>). (N.St.O.3<sup>1</sup>); f. 30/6 1910 i Sønderho, Fanø, søn af maleren Johan Gudman Rohde og hustru Åsa f. Zøylner; g. 14/10 1943 m. Benedicte R., f. Bülow; student fra Øregård Gymnasium, Hellerup 1928, cand. jur. 1935, sekretær i undervisningsministeriet 1935, fuldmægtig 1944, ekspeditionsssekretær 1951, kst. kontorchef 1953, till. medhjælper på højesteret's justitskontor 1938-45, t. rådighed f. ministeriet f. særlige anliggender og f. erstatningsrådet 1945, till. teatersekretær v. Det kgl. Teater 1945-49, chef f. statsradiofonien's dramatisk-litterære afd. 1950-52, medarbejder v. Politiken 1953-55, vicechef f. Det kgl. Teater og Kapel 1955; ledende senior i Studenterforeningen, Kbhvn. 1952-53, medl. af best. f. A/S Alfred G. Hassing's Forlag, Kbhvn. 1957.

Adr. Rosbæksvej 22, Kbhvn. Ø.

**Rokkjær, Ole Steffensen Nielsen**, postmester (R. 13/6 1956); f. 17/7 1892 i Hvidbjerg (Thyholm), Thisted amt, søn af købmand Chresten Nielsen Rokkjær og hustru Maren f. Olesen; g. 12/12 1920 m. Clara R., f. Jensen Søb; prælminæreksm. (Hurup, Thy) 1908, ansat i post- og telegrafvæsenet i Struer 1908, forflyttet t. Kbhvn. 1909, postekspedient i Fjerritslev 1917, overassistent i Slagelse 1931, kontrollør i Ålborg 1938, postmester i Lemvig 1946.

Adr. Posthuset, Lemvig.

**Rommedahl, Axel**, vicedirektør (R. 21/1 1954); f. 28/5 1889 i Kbhvn., søn af maskinmester i D.F.D.S. Jens Christian Rommedahl og hustru Else Katrine f. Larsen; g. 8/6 1917 m. Ingeborg

R., f. Stage; prælminæreksm., ansat i Arbejdsgivernes Ulykkesforsikring G/S, Kbhvn. 1904, sen. fuldmægtig i samme, kontorchef 1920, underdirektør 1942, vicedirektør 1955; medl. af best. f. Forsikringsforeningen 1947-51, medl. af forskellige udvalg bl. a. vedr. krigsulykkesforsikringen, lønskat m. v.

Adr. Solvænget 5, Kbhvn. Ø.

**Ronøe, Hans Holger**, jernbanedirektør, driftsbestyrer (R. 16/9 1955).

Adr. Banegårdsvej 2, Lemvig.

**Roos, Jørgen**, civilingeniør, driftsbestyrer (R. 16/3 1954).

Adr. Egehøjvej 8, Charlottenlund.

**Rose, Jørgen Peter**, oberstløjtnant (R. 2/2 1956); f. 4/9 1907 i Augustenborg.

Adr. Forsvarsministeriet, Kbhvn. K.

**Rose, Søren Frederik**, maskinkaptajn (R. 2/4 1956) (H.T.S.); maskinkaptajn i søværnet.

Adr. Birkagervej 8, Vanløse.

**Rosenberg, Carl Michael**, fhv. lektor, cand. mag. (R. 27/10 1954); f. 1/10 1890 i Kbhvn., søn af grosserer Carl V. Rosenberg og hustru Julie Emma f. Dahl; student fra Øster Søgades Gymnasium, Kbhvn. 1908, cand. mag. 1914, lærer v. Øster Søgades Gymnasium, Kbhvn. 1909, adjunkt 1919, lektor 1922-56, timelærer v. gymnasiet 1956-57, undervist i klassiske sprog og dansk; till. lærer v. Ingwersen og Elbrecht's Skole, Kbhvn. 1915-33, v. H. Adler's Skole, Kbhvn. 1915-18 og v. N. Zahle's Seminarium, Kbhvn. 1929-30, lærer i elementær græsk v. Kbhvn.s Universitet 1926-49; medl. af kommissionen t. affoldelse af studentereksm. f. privatister 1925-37, medl. af opgavekommissionen f. studentereksm. 1928-39; medl. af best. f. Filologisk-Historisk Samfund 1912-17 og 1919-59; medl. af repræsentantskabet f. Institutionen Dansk Skolescene 1930-58; litterære arbejder: afhandling om Oehlenschläger's »Hakon Jarl« 1924 og 1954, skoleudgave af »Hakon Jarl« 1924 og



**T. E. Rosenstand**  
gårdejer  
Danelund pr. Ribe



**H. L. Rosfeldt**  
kaptajn, administrator  
Kbhvn. Ø.



**S. Aa. K. Ross**  
søljøjtant  
Kbhvn. Valby



**A. P. Rossen**  
lektor  
Abyhøj

synoptisk udgave af »Hakon Jarl« 1928, oversat »Udvalg af den yngre Plinius« 1923, redaktør af »Romersk Digtning« i »Gyldendals Bibliotek« bind IV 1929.

Adr. Kastelsvej 10, Kbhvn. Ø.

**Rosenberg, Oscar Rudolf Vilhelm**, handskefabrikant (R. 8/1 1955).

Adr. H. C. Ørstedes Vej 51 A, Kbhvn. V.

**Rosenbjerg, Jeppe Larsen**, gårdejer, fhv. sognefoged (R. 21/3 1956); f. 5/3 1881 i Arninge sogn, Maribo amt, søn af arbejdsmand Hans Peter Larsen Rosenbjerg; g. 2/8 1903 m. Hilda Nielsine R., f. Jakobsen; udd. v. landbrug, gårdejer i Vester Skovby pr. Nakskov 1903; sognefoged i Vestenskov sogn 1926-57; gennem en årække medl. af Vestenskov sogneråd, vurderingsmand t. ejendomsskyld i Vestenskov kommune s. 1939.

Adr. Vester Skovby pr. Nakskov.

**Rosenkrantz, Ernst**, kontorchef (R. 23/7 1957); f. 11/2 1891 i Kbhvn.; ansat i The Baltic and International Maritime Conference, Kbhvn. 1907, fuldmægtig 1914, kontorchef 1922, assisterende direktør 1935; gennem en del år redaktør af J. F. Myhre: Handbook of Baltic and White Sea Loading Ports.

Adr. Langgade 4, Kbhvn. Ø.

**Rosenstand, Tage Emanuel**, gårdejer (R. 12/2 1955); f. 14/8 1891 i Vester Vedsted, Ribe amt, søn af sognepræst Otto Rosenstand og hustru Anna Bolette f. Mohr; g. 18/4 1916 m. Nanna R., f. Frederiksen; udd. v. landbrug, frekventeret Ryslinge Højskole og Tune Landbrugsskole, forpagter af Abildgård i Vester Vedsted 1913, ejer af Danelund pr. Ribe s. 1915; medl. af Vester Vedsted sogneråd 1921-48, sognerådsformd. 1937-48, formd. f. Ribe og Omegns Landboforening s. 1923, næstformd. f. Ribe Amts vestre Landboforening 1926, formd. f. samme s. 1950, medl. af best. f. Foreningen af jydsk Landboforeninger s. 1950 og f. De samvirkende danske Landbofor-

eninger s. 1950, medl. af best. f. Esbjerg Andels-slagteri 1930, formd. f. samme s. 1950, medl. af Ribe amtsråd 1932-35, medl. af kommissionen angående bygning af havdige på Manø 1937-38, medl. af best. f. Dansk Forening f. Hjem og Skole 1938, formd. f. samme s. 1940, formd. f. Ribekredsens Venstrevælgerforening 1936-56 og f. Ribe Amts Venstre s. 1938, landvæsenkommissær 1938-58, medl. af repræsentantskabet f. ugebladet »Landet« s. 1939, medl. af kommissionen vedrørende anlæg af vandkraftanlæg v. Holstebro og Karlsgårde s. 1940, medl. af Gudenå-kommissionen s. 1953, medl. af best. f. dagbladet »Vestkysten« s. 1943, medl. af Ribe amts grundforbedringsudvalg t. 1954, præstegårdskonsulent f. Ribe amt samt Tønder og Tønning- len provsti s. 1944, medl. af ungdomskommissionen af 1949 og af rigsretten s. 1954, medl. af best. f. Rødding Højskole s. 1949 og f. Askov Højskole s. 1955, formd. f. best. f. Kjærgård Landbrugsskole s. 1954; skrevet en række artikler i uge-, fag- og dagblade.

Adr. Danelund pr. Ribe.

**Rosenstand, Wolf Sigvard**, direktør, cand. jur. (R. 16/9 1955); f. 20/12 1895 i Karby, Mors; direktør i direktoratet f. Kbhvn.s kommunes beboelsejendomme.

Adr. Overgaden neden Vandet 29, Kbhvn. K.

**Rosfeldt, Harry Lars**, kaptajn, administrator, formd. f. Kbhvn.s Skipperforening (R. 13/2 1956) (FM<sup>2</sup> m. spænde 14/3 1935); f. 22/7 1892 i Kbhvn., søn af detailhandler, funktionær v. Orlogsværftet Gustav Nielsen og hustru Marie f. Rosfeldt; g. 13/12 1921 m. Thyra R., f. Bech; t. søs m. skoleskibet »Viking« 1907 og sen. m. sejl- og dampskibe i oversøisk fart t. 1911, styrmands- og skibsførereksm. (Kbhvn.s Navigationsskole) 1912, derefter styrmand i danske og amerikanske skibe t. 1914, reserveløjtnant i den danske marine 1915-17, styrmand u. Grønlands Styrelse 1917, overstyrmand 1921, skibsfører 1931-45; deltaget i dr. Lauge Koch's ekspeditioner t. Grønland s. fører af S/S »Gustav Holm« og S/S



**J. N. Rottensten**  
statskonsulent  
Bonn



**E. Ruge**  
grosserer  
Hasseris pr. Alborg



**A. Ryevad**  
politiassistent  
Viborg



**E. M. Rykow**  
mejeribestyrer  
Kværkeby

»Godthåb« 1931-37; formd. f. Kbhvn.s Skipperforening samt administrator og daglig leder af samme s. 1945, till. administrator af foreningens ejendom: Østbanegade 17, Kbhvn. Ø. og af foreningens stiftelse: Australiensvej 29-33, Kbhvn. Ø.; søkyndigt medl. af sø- og handelsretten s. 1945, medl. af søfartsrådet s. 1945, af direktionen f. Sømandsstiftelsen »Bombøbøssen« s. 1945, af overskibstilsynet s. 1947 og af dispachør-eksamenkommissionen s. 1951, kasserer f. H. P. Kofoed og Hustrus Legat s. 1944, medl. af best. f. Kaptajn H. C. Lundgreens Legat s. 1944, fl. a. tillidshverv.

Adr. Østbanegade 17, Kbhvn. Ø.

**Ross, Svend Aage Kostending**, søløjtnant (R. 9/5 1956) (H.T.S.) (N.St.O.3<sup>2</sup>.); f. 4/2 1900 i Svendborg, søn af entreprenør Rasmus Ross og hustru Louise Christiane f. Winther; g. 22/9 1929 m. Ellen R., f. Thomsen; indkaldt t. marinen 1921, artillerikonstabel 1925, artillerioverkonstabel 1929, elev på hærens gymnastikskole 1931-32, underkvartermester 1932, artillerikvartermester 1938, søløjtnant af specialgruppen 1951, afsked 1956.

Adr. Knuthenborgvej 15, Kbhvn. Valby.

**Rossen, Andreas Peter**, lektor (R. 5/8 1958); f. 23/10 1903 i Hygum, Ribe amt, søn af pakmesterformand Carl Christian Rossen og hustru Sophie f. Nielsen; g. 22/10 1931 m. Elga R., f. Gravesen; student (Sønderborg) 1922, cand. mag. 1928, lektor v. Marselisborg Gymnasium, Århus og undervisningsassistent v. Århus Universitet 1929-58, lektor v. det nyoprettede Århus Statsgymnasium 1958; medl. af best. f. De kommunale Gymnasieskolers Lærerforening 1940-45, medl. af eksamenkommissionen f. studentereksm. og af opgavekommissionen t. studentereksm. s. 1940, faglig medhjælper h. undervisningsinspektøren f. gymnasieskolerne s. 1958, medl. af Humanistisk Samfund, Århus.

Adr. Haslevej 42, Abyhøj.

**Rossen, Jørgen Peter**, politiassistent (R. 24/6 1954) (M.T.Kha.); politiassistent af 1. grad.  
Adr. Kruså.

**Rostbøll, Frithiof**, politikommissær (R. 6/1 1958); f. 10/2 1897 i Odder, Århus amt.  
Adr. Sjællandsgade 55, Alborg.

**Rosted, Aage**, redaktør (R. 10/12 1958); f. 22/4 1906 i Fåborg, søn af redaktør Anders Kristian Rosted og hustru Maj f. Sørensen; g. 20/11 1931 m. Esther R., f. Blinkenberg; journalist s. 1925, udd. v. Assens Amts Avis, journalist v. Vendsyssel Tidende 1928-46, folketingsmedarbejder v. og leder af dagbladet Vestkysten's hovedstadsredaktion 1946-58, leder og redaktør af Venstres Pressebureau s. 1958; formd. f. folketinget's presse-lege s. 1951.

Adr. Vedbendvej 30, Hellerup.

**Rosted, Ejner Frithjof**, kaptajnløjtnant (R. 4/10 1954) (H.T.H.); kaptajnløjtnant af specialgruppen.  
Adr. Jægersborg Kaserne, Gentofte.

**Rostock-Jensen, Knud**, redaktør, cand. jur. (R. 22/12 1955); f. 28/12 1890 i Kbhvn., søn af forstander Richard Jensen og hustru Louise f. Hansen; g. 15/10 1921 m. Olea R.-J., f. Oppenheuser; prælminæreksm. 1906, student (privat dimittet) 1910, studieophold i Paris 1911-12, løjtnant 1915, cand. jur. 1931, ansat i Rederiet L. H. Carl, Kbhvn. 1906, i Kbhvn.s magistrat 1907-18 og i Foreningen af danske Søassurandører 1919, afdelingschef i Forsikrings-Akts. Skandinavien, Kbhvn. 1920-32, medarbejder ved Dagbladet Børsen s. 1932, redaktionsleder i Assurandørernes Pressebureau s. 1934, medredaktør af forsikringstidsskriftet Assurandøren 1935, ansvarshavende redaktør s. 1939, studieleder og lærer i søforsikring v. Handelshøjskolen, Kbhvn. 1938-42; medl. af best. f. Assurandøren s. 1955, medl. af repræsentantskabet f. Dansk Luftværnsforening s. 1934, medl. af best. f. Det konservative Fond 1938-42; præsident f. Frdbg. Rotaryklub 1956-57; skrevet: Hvorledes forsikrer jeg mig?



(1945), Dansk Tarifforeningens 50 Års Jubilæums-skrift (1946), Den gensidige Landbo-Sygefor-erings 50 Års Jubilæumsskrift (1950) og talrige artikler og afhandlinger af forsikringsmæssig og juridisk art i inden- og udenlandske fagblade samt i Håndbog i Forsikring, Berlingske Ti-dendes Leksikon, Landbrugets Ordbog, Hirsch-prungens Handelshåndbog, Vor Tids Leksikon, Leksikon f. Opdragere, Bygge-Håndbogen m. fl.  
Adr. Glahns Allé 29, Kbhvn. F.

**Rostrup, Haavard**, museumsdirektør, dr. phil. (R. 25/6 1956) (M.T.Kha. 1946) (F.Æ.L.3. 1955) (F.Æ.L.4. 1947) (F.O.I.P. 1947) (B.K.6. 1937) (F.Æ.L. 5. 1937); f. 29/10 1907 i Kbhvn., søn af scenein-struktør, dr. phil. Egill Barfod Rostrup og hustru Oda f. Clausen; g. 14/4 1954 m. Vibeke R., f. Sjørring; student (Frdbg. Gymnasium) 1925, mag. art. (kunsthistorie) 1935, dr. phil. 1946, assistent v. Glyptoteket's bibliotek 1928, bibliotekar og as-sistent v. den moderne afd. af Glyptoteket 1932, museumsinspektør II 1936, museumsinspektør I 1942, till. direktør f. Ordrupgårdsamlingen 1957; studierejser t. Tyskland, Frankrig, Spanien og Italien; formd. f. Foreningen Fransk Kunst, medl. af best. f. Det Rønnenkampske Legat 1940-52, medl. af best. f. Société d'Entraide des Mem-bres de la Légion d'Honneur's section danoise s. 1956; redaktør af Ny Carlsberg Glyptotek s. 1944, redaktør af kunstserien Vor Tids Kunst 1951; modtaget Klein-prisen 1958; skrevet: Franske Portrætbuster fra det XVIII. Århundrede (1932), Nybarok og Realisme (i Danmarks Malerkunst 1937), Ebba Carstensen (1937), Franske Billedhug-gere fra det 19. og 20. Århundrede (1938), Gerhard Henning (1939), Claude Monet et ses tableaux dans les collections danoises (1941), Millet (1941), Houdon (1942), Billedhuggeren H. W. Bissen 1798-1868 I-II (1945), Gottfred Eickhoff (1949), Henrik Starcke (1950), Fra Kai Nielsen t. de yngste (i Danmarks Billedhuggerkunst 1950), J. Gudmund-sen-Holmgreen (1952), Harald Giersings Tegning-er (1957), Gerhard Hennings Tegninger (1959); udgivet: Spaniens Malerkunst (1940), Lidt om Skulptur af Kai Nielsen (1949), desuden forskel-lige afhandlinger om kunsthistoriske emner i danske og udenlandske tidsskrifter; arrangeret udstillinger af fransk kunst bl. a. Levende Farver (1950) og Raoul Dufy (1953).

Adr. Ordrupgård, Vilvordevej, Charlottenlund.

**Rottensten, Johan Nikolaj**, statskonsulent (R. 7/10 1955); f. 21/2 1905 på Bjørnegård, Klemen-sker sogn, Bornholm, søn af gårdejer Hans Jør-gen Christian Rottensten og hustru Tora Anine Margrete f. Kure; g. m. Else R., f. Würtzen; real-eksm. fra Rønne Statsskole 1921, udd. v. praktisk landbrug 1921-24, landbrugsskoleophold 1924-26, soldat 1926-27, studieophold i U.S.A. 1928-30, land-brugskandidat 1933, ansat i Landbrugsrådet 1933, fuldmægtig 1939, kontorchef 1941-43, sekretær i De samvirkende danske Landboforeninger 1943-50, statskonsulent (landbrugskonsulent) v. den danske ambassade i Bonn s. 1950.

Adr. Kaiser Friedrichstrasse 12, Bonn, Vest-tyskland.

**Rovsing, Christian Michael**, overlæge (R. 12/10 1954); f. 16/2 1891 i Kbhvn.; student 1909, cand. med. 1916; overlæge v. Bispebjerg Hospital's ki-rurgiske poliklinik.

Adr. Gardes Allé 30, Hellerup.

**Ruge, Emil**, grosserer (R. 6/12 1957); f. 4/12 1902 i Ålborg, søn af grosserer Jens Peder Jen-sen og hustru Augusta Ernestine f. Ruge; g. 15/6 1926 m. Inga Catharina R., f. Jebsen Chalmer; udd. h. faderen i firmaet I. P. Jensen & Co., Ålborg, studieophold i London 1923-24, medinde-haver og leder af lærevirksomheden 1924, ene-indehaver af samme 1942; medl. af best. f. Ålborg Handelsstandsforening 1933-53 og f. Dansk Provins Kolonial Grossist Forening s. 1939, formd. f. sidstnævnte 1952-58; medl. af forvalt-ningsrådet f. Danske Kolonial Grossisters Cen-tralkontor Dagrofa s. 1937, medl. af direktio-nen f. samme 1954-55, formd. s. 1958; medl. af best. f. A/S Unil, Kbhvn. s. 1954, formd. f. samme s. 1958; medl. af Provinshandelskamme-ret 1952-58; medl. af repræsentantskabet f. Ålborg Diskontobank A/S, Ålborg 1933, medl. af best. f. samme s. 1942, formd. s. 1955; medl. af handelsretten f. Ålborg købstad s. 1934; medl. af Rotary International.

Adr. Constancevej 16, Hassers pr. Ålborg.

**Ryevad, Andreas**, politiassistent (R. 24/6 1954); f. 14/11 1892 i Bøvling, Ringkøbing amt, søn af ringer og graver Niels Brøm Pedersen og hu-stru Petrine f. Nielsen; g. 31/7 1939 m. Mar-grethe R., f. Jensen; korporal 1912, ansat i Kbhvn.s politi 1915, polititbetjent i Skanderborg kommunale politikorps 1921, overpolititbetjent i Skanderborg 1939, politiassistent 1944, politiassistent i Viborg s. 1946, politiassistent af 1. grad 1958; formd. f. Viborg Politiforening s. 1956.

Adr. Holbergsvej 5, Viborg.

**Rykw, Einar Magnus**, mejeribestyrer (R. 30/6 1958); f. 18/1 1892 på Andelsmejeriet »Kildevang«, Benløse sogn, Sorø amt, søn af mejeribestyrer Jacob Mortensen Jensen og hustru Ellen f. Hem-mingsen; g. 1/6 1918 m. Martha Bertine R., f. Jensen; udd. s. mejerist, bestyrervikar på Sø-holm Andelsmejeri pr. Fredensborg, på Græsted Andelsmejeri og på Albæk Andelsmejeri, frekventeret Dalum Mælkeriskole, bestyrer af Kværkeby Andelsmejeri 1916; tidl. medl. af og kasserer f. Kværkeby sogneråd, kommunalrevi-sor s. 1936, gennem 16 år medl. af best. f. Sorø Amts Mejeristforening, formd. f. den lokale afd. af brandkassen, formd. f. den lokale afd. af Dansk Andels-Ægeksportforening, formd. f. Gar-derforeningen, f. Ringsted og Omegn, dommer v. statens smørbedømmelser 1936-42.

Adr. Kværkeby Andelsmejeri, Kværkeby.

**Rype, Erik Nicolaj Severin Bavnhoj**, oberstløjt-nant (R. 18/4 1954) (H.T.H.).

Adr. Hejrevej 7, Fredericia.



**C. M. Rytter**  
fhv. kontorchef  
Kbhvn. F.



**S. Ryum**  
kontorchef, cand. jur.  
Kbhvn. Ø.



**C. F. L. Røder**  
pens. underdirektør,  
civilingeniør  
Gentofte



**O. A. J. Rønde**  
ingeniør  
Kbhvn. N.

**Rytter, Carl Marius**, fhv. kontorchef (R. 12/2 1955) (M.T.Kha.); f. 9/8 1889 i Kbhvn., søn af sporvejskonduktør Søren Nielsen Jensen Rytter og hustru Elina f. Hansen; g. 27/4 1920 m. Olga R., f. Rasmussen; elev fra De forenede Kirkeskoler, Kbhvn., præliminæreksm. 1905, ansat v. Kbhvn.s postvæsen s. å., ansat v. Kbhvn.s belysningsvæsen 1906, fuldmægtig f. propagandaafd. 1933, underkasserer 1934, kasserer (kontorchef) 1938-55; formd. f. Kbhvn.s belysningsvæsen's embedsmandsudvalg vedr. gennemførelsen af den administrative rationalisering (hulkortsystemet) 1949-55; u. verdenskrig II medvirket v. organisation af luftværnet v. Kbhvn.s belysningsvæsen's administrationsbygning.

Adr. Godthåbsvej 177, Kbhvn. F.

**Ryum, Sten**, kontorchef, cand. jur. (R. 8/10 1957); f. 12/5 1910 på Frdbg., søn af overmaskinmester Theodor Jens Ryum og hustru Birgitte Sophie f. Rasmussen; student fra Frdbg. Gymnasium 1928, cand. jur. 1934, sagførerfuldmægtig 1934, ansat i landbrugsministeriet 1934, fuldmægtig 1938, ekspeditionssekretær 1946, fung. kontorchef i statens jordlovsudvalg 1948, chef f. jordfordelingssekretariatet og sekretær f. jordfordelingskommissionen 1950, kontorchef 1954.

Adr. Østerbrogade 3, Kbhvn. Ø.

**Røder, Carl Frederik Løve**, pens. underdirektør, civilingeniør (R. 7/8 1954); f. 30/3 1887 i Kbhvn., søn af kasserer Oluf Andreas Røder og hustru Andrea f. Hansen; g. 4/7 1913 m. Ellen Julie Dometia R., f. Røder; alm. forberedelseseksm., maskinkonstruktør 1909, værkstedsudd. 1901-06, montør i A/S Atlas, Kbhvn. 1907, ansat i A/S Burmeister & Wain, Kbhvn. 1908, konstruktør i A/S F. L. Smidth & Co., Kbhvn. 1909-11, montageingeniør 1912-16, ingeniør i selskabet 1916, ledet opførelsen og igangsætningen af forskellige cementfabrikker og metallurgiske anlæg i Europa, tegnestuechef i A/S F. L. Smidth & Co., Kbhvn. 1924-48, underdirektør i selskabet 1948; medl. af Ingeniør-Sammenslutningen, optaget som medl.

af Dansk Ingeniørforening 1927; formd. f. Konstruktørforeningen 1923-27, medl. af forskellige udvalg u. Dansk Standardiseringsråd, medl. af best. f. A/S Jernkontoret, Kbhvn. 1945-48, formd. f. A/S Jernkontoret's Understøttelsesfond s. 1948; censor v. de danske maskinteknika, medl. af eksamenskommissionen f. de tekniske skoler; tildelt Det Reiersenske Fond's rejselegat 1911 og Journalistforbundet's studielegat 1920; forfatter t. forskellige afhandlinger i danske tekniske tidsskrifter.

Adr. Gentoftegade 40, Gentofte.

**Røder, Knud Poul Løve**, postmester\* (R. 15/1 1955); f. 30/11 1888 i Kbhvn.

Adr. Tinglev.

\* Postmester K. P. L. Røder, Tinglev, er afgået ved døden 15/8 1958.

**Røjgaard, Jens Henrik**, overværkmester (R. 4/10 1955); f. 10/6 1896 i Astrup, Århus amt, søn af gartner Niels Peter Røjgaard og hustru Johanne Marie f. Sørensen; g. 6/7 1928 m. Rigmor Amalie R., f. Søgaard; udd. s. mekaniker i firmaet Thomas B. Thrige, Odense 1910-16, frekventeret Odense tekniske Skole, ansat i firmaet Nielsen & Winther, Kbhvn., forrettet militærtjeneste 1917-18, værkfører i Danish Machine Company, Århus og sen. i firmaet Hans Hviid, Hillerød t. 1921, værkstedsassistent på Hærens Våbenarsenal, Kbhvn. 1921, værkfører 1928, sen. overværkmester; lærer f. jernindustriens lærlinge v. Frdbg. tekniske Skole s. 1951, leder af Dansk Skytte-Union's forsøgs- og prøveanstalt 1927-33.

Adr. Søndervigvej 19, Vanløse.

**Rønde, Ole Andreas Jensen**, ingeniør (R. 9/5 1957) (H.T.S.); f. 21/9 1893 i Pederstrup, Nødager sogn, Randers amt, søn af gårdejer Bertel Jørgen Jensen Rønde og hustru Bolette f. Rasmussen; g. 3/4 1921 m. Marie R., f. Pedersen; udd. s. maskinarbejder 1909-13, ansat i A/S



**E. F. H. Rønnau**  
lektor, cand. mag.  
Kbhvn. F.



**T. H. Rønne**  
kontorchef  
Kbhvn. Ø.



**K. J. O. A. Saaek**  
fhv. arbejdsmand  
Kbhvn. S.



**J. O. Sagild**  
direktør  
Hellerup

Frichs, Århus 1913-15, soldat 1916-18, ingeniør i elektroteknik 1920, ingeniør på orlogsværftet 1920.

Adr. Borups Allé 18, Kbhvn. N.

**Rønnau, Ejner Frederik Hendrik**, lektor, cand. mag.\* (R. 9/5 1956); f. 17/6 1899 i Kbhvn., søn af klejnsmedemester Jørgen Rønnau og hustru Christine Marie f. Nielsen; student 1917, cand. mag. 1924, lærer v. Frdbg. Gymnasium 1920, adjunkt 1925, lektor 1937; medl. af opgavekommissionen f. studentereksm. 1934-43, medl. af opgavekommissionen f. alm. forberedelses-, mellemskole- og realeksm. 1941, medl. af kommissionen t. afholdelse af adgs.eksm. t. Danmarks tekniske Højskole m. m. 1947; medl. af best. f. Matematiklærerforeningen 1933-47; medudgiver af forskellige lærebøger i matematik f. mellem- og gymnasieskolerne.

Adr. Fuglebakkevej 15, Kbhvn. F.

\* Lektor, cand. mag. E. F. H. Rønnau, Fuglebakkevej 15, Kbhvn. F., er afgået ved døden 10/7 1956.

**Rønne, Torben Henning**, kontorchef (R. 11/3 1956) (F.Æ.L.5.) (I.F.3.) (It.F.4.) (N.O.N.4.) (N.St. O.3<sup>1</sup>.) (S.V.3<sup>1</sup>.); f. 14/4 1919 på Frdbg., søn af arkitekt Gerhard Peter Rønne og hustru Ines f. Jensen; g. 23/6 1949 m. Bergliot Marie R.. f. Langaard; student fra Østre Søgades Gymnasium, Kbhvn. 1937, cand. polit. 1945, sekretær aspirant i udenrigsministeriet 1945, sekretær i udenrigsministeriet 1947, attaché v. den danske ambassade i Paris 1947-49, ministersekretær i udenrigsministeriet 1950-53, fuldmægtig i udenrigsministeriet 1952, legationssekretær (ambassadesekretær) v. den danske ambassade i Rom 1954-57, sekretær i det udenrigspolitiske nævn 1958-59, kontorchef i udenrigsministeriet 1959; tildelt det Collstrup'ske legat 1954.

Adr. Strandboulevard 7, Kbhvn. Ø.

**Røssel, Ludvig Jørgen**, kriminalassistent (R. 7/12 1954); f. 21/12 1891 i Fåborg, søn af politiassistent Peder Carl Røssel og hustru Emilie f. Larsen; g. 12/10 1916 m. Johanne Kirstine R., f.

Andersen; realeksm. fra Svendborg Realskole, udd. s. kontorist dels på amtskontoret i Svendborg og dels h. rigspolitehøfen i Kbhvn., ansat i Kbhvn.s kriminalpolitiet 1919, forflyttet t. Svendborg 1920, kriminaloverbetjent i Rudkøbing 1933, kriminalassistent af 2. grad i Fåborg 1939, kriminalassistent af 1. grad i Svendborg 1941, leder af kriminalpolitiet i Svendborg.

Adr. Søkgrogen 4, Svendborg.

**Saaek, Knud Jacob Oskar Aloysius**, fhv. arbejdsmand (R. 2/4 1954) (H.T.S.); f. 19/1 1891 i Svendborg, søn af smedevend Heinrich Vilhelm Niels Saaek og hustru Anne Marie f. Nielsdatter; t. søs m. skibe i koffardifart 1907-11, værnepligtig i marinen (på søkvæsthuset) 1913, fast menig (konstabel og artillerist) 1913-15, civilarbejder v. flådestationen (Holmen's materielbod), Kbhvn., chauffør 1916-44, arbejdet v. ordenstjenesten 1944-55.

Adr. Sorrentovej 8, Kbhvn. S.

**Sagild, Jens Otto**, direktør (R. 4/12 1954); f. 9/8 1899 i Sundby på Amager, søn af snedkermester Carl Sørensen og hustru Noline f. Møller; g. 7/10 1922 m. Anna Edith S., f. Hanssen; realeksm. 1916, ansat i forsikringsfirmaet Aage Bramsen, Kbhvn. 1916-19, kontorchef i Forsikrings-Akts. Dannevirke, Fredericia 1919-21, kontorchef i Forsikrings-Akts. Nye Danske af 1864, Kbhvn. 1921, sekretær 1928, underdirektør 1933, medl. af direktionen s. 1946; medl. af best. f. Reassurance-Compagniet Salamandra A/S, Kbhvn. s. 1935, formd. s. 1955, f. Genforsikrings-Akts. Rossia, Kbhvn. s. 1936, formd. s. 1955, f. Alm. Assuranceselskab af 1896 A/S, Kbhvn. s. 1936, f. A/S Primora, Kbhvn. s. 1933, f. Kreditfinansierings-Kompagniet A/S, Kbhvn. s. 1942, f. Forsikrings-Akts. Trekrøner, Kbhvn. 1940-42 og f. Forsikringsforeningen 1938-42, formd. i best. f. Dansk Brandforsikringspool s. 1940, medl. af repræsentantskabet f. Borgervennen af 1788, censor v. diplomprøver i genforsikring v. Handelshøjskolen i Kbhvn. s. 1938, medl. af Assurandør-Societetet's komité s. 1947, medl. af best.



**A. Saksø**  
fabrikant  
Odense



**J. M. Salk**  
fhv. stationsforstander  
Kbhvn. F.



**W. T. Samuelsen**  
prokurist  
Hellerup



**K. Sarup**  
redaktør  
Lyngby

f. Europæisk Vare- og Rejsegodsforsikring A/S, Kbhvn. s. 1949, medl. af forvaltningsnævnet f. Krigsforsikringen af Landbrugets Løsøre s. 1949 og f. Krigsforsikringen af Løsøre s. 1952, medl. af best. f. Forsikrings-Akts. Dannevirke, Fredericia s. 1953, f. Dansk Driftstabsforsikring A/S, Kbhvn. s. 1953 og f. Forsikringsforeningen's Understøttelsesselskab s. 1952, medl. af Dansk Tarifforening's komité s. 1953, medl. af best. f. Constellation Insurance Company, New York 1954-57, derefter medl. af selskabets Advisory Board, medl. af best. f. Centalkontoret f. Dansk Brandskade-statistik s. 1954, f. Danske Forsikrings-selskabers Forhandlings-Organisation s. 1956 og f. Dansk Atomforsikrings Pool s. 1957.

Adr. Eggersvej 36, Hellerup.

**Saksø, Aksel**, fabrikant (R. 25/9 1954); f. 26/2 1888 i Odense, søn af justitsråd Marius Sørensen (R.) og hustru Karen Kirstine f. Hansen; g. 5/1 1919 m. Emmy S., f. Rasmussen; udd. s. typograf i Odense 1902-07, aftjent værnepligt 1907, sen. genindkaldt t. sikringsstyrken, typograf i forskellige virksomheder, ansat i faderens virksomhed: firmaet Hagen & Sørensen, bog- og stentrykkeri, Odense 1910, i kompagni m. broderen fabrikant Jens W. Saksø (R.) overtaget samme 1929, eneindehaver af virksomheden 1943, omdannet samme t. aktieselskab; formd. f. best. f. Hagen & Sørensen A/S, Odense og f. Papirakts. Sapa, Odense.

Adr. Klaregade 50, Odense.

**Salk, Jens Marius**, fhv. stationsforstander (R. 18/11 1954); f. 9/5 1887 i Randers, søn af togfører Jens Sørensen og hustru Else Marie f. Krabbe; g. 16/5 1913 m. Marie Lis S., f. Andersen; elev v. D.S.B. 1906, trafikassistent 1912, trafikkontrol-lør 1942, stationsforstander (Nørreport Station, Kbhvn.) 1943, afsked 1957.

Adr. Allégade 22, Kbhvn. F.

**Samuelsen, Wiggo Theodor**, prokurist (R. 21/1 1957); f. 5/9 1894 i Kbhvn., søn af snedker Adolph Samuelsen og hustru Inger Marie f.

Bentzen; g. 22/2 1929 m. Ester Marie S., f. Frykholm; ansat i De Forenede Bryggerier A/S Kbhvn. 1909, korrespondent 1924, fuldmægtig 1931, overinspektør 1940, kontorchef 1948, prokurist 1954; formd. f. De Forenede Bryggerier's funktionærforening s. 1949, sekretær i Danske Mineralvandsfabrikanter's Fællesforening; sekretær i den danske komité f. Studenterhuset i Paris s. 1951.

Adr. Frimodtsvej 10, Hellerup.

**Sarup, Kaj**, redaktør (R. 6/1 1958); f. 31/12 1906 i Haderslev, søn af redaktør, kgl. postkontrollør Jes Peter Sarup og hustru Dorothea Ernestine Caroline f. Stamer; g. 19/4 1938 m. Erica Marjory S., f. Winther Mørk; student (Haderslev) 1925, studier v. Kbhvn.s Universitet (sprog og historie) samt v. universitetet i München 1928 og v. universitetet i Stockholm 1933, medarbejder v. United Press, Kbhvn. 1935, chef f. sammes bureau i Kbhvn. 1939-58, herunder medarbejder v. B.T. 1942-45, medarbejder v. Berlingske Tidende s. 1958; sekretær og næstformd. i Den udenlandske Presseforening 1946-52, formd. f. samme 1952-58.

Adr. Hummeltoftevej 96 A, Lyngby.

**Saxe, Niels Axel Johannes Larsen**, lektor (R. 20/6 1956); f. 9/1 1890 i Saksøbjerg landsogn, Maribo amt, søn af husmand Hans Larsen og hustru Ane Johanne f. Olsen; g. 3/8 1916 m. Anna Elisabeth S., f. Fogh Hansen; udd. v. landbrug, lærereksm. fra Haslev Seminarium 1911, kommunelærer i Ringkøbing 1911-13, seminarielærer v. Haslev Seminarium 1913-20, indkaldt t. sikringsstyrken 1914-15, frekventeret Statens Lærerhøjskole, Kbhvn. 1915-16, student (privat dimitteret) 1916, adjunkt v. Fredericia Gymnasium 1920, lektor v. samme 1936, studeret v. Kbhvn.s Universitet 1926-27, embedseksm. fra samme 1929, censor v. forskellige skoler, skriftlig inspektør v. Fredericia Gymnasium s. 1942; medl. af eksamen-kommissionen f. studentereksm. 1943-55, beskikket censor i skriftlig regning og matematik v. realeksm. 1944-52; medl. af menighedsrådet i





**P. T. M. Schack**  
forpagter  
Fuglebjerggård pr.  
Fuglebjerg



**F. Schaufuss**  
solodanser, fhv. ballet-  
mester  
Kbhvn. F.



**J. D. Scheel**  
fuldmægtig, cand. jur.  
Charlottenlund



**T. Schelle**  
kontorchef  
Søborg

Trinitatis sogn, Fredericia s. 1934, formd. f. K.F.U.M., Fredericia 1937-43.  
Adr. Vibevej 17, Fredericia.

**Scavenius, Jørgen Ove Brønnum**, fuldmægtig (R. 11/3 1958) (Fi.H.R.M.) (Stb.Kron.M.E.II.); f. 31/3 1917 i Kbhvn.  
Adr. Dronningensgade 69, Kbhvn. K.

**Schaarup, Alfred Vilhelm**, direktør\* (R. 8/1 1955); f. 12/3 1887 i Torslev sogn, Hjørring amt; direktør f. Gensidig dansk Livsforsikringsforening »Fremtiden«, Ålborg.  
Adr. Nordvestvej 7, Hasseri pr. Ålborg.

\* Direktør A. V. Schaarup, Hasseri pr. Ålborg, er afgået ved døden 13/5 1958.

**Schack, Poul Theodor Marcussen**, forpagter (R. 17/3 1956); f. 23/11 1885 i Knudsker sogn, Bornholm, søn af proprietær Ulrik Marcussen Schack og hustru Kristine f. Olsen; g. 14/11 1925 m. Annie S., f. Hector; præliminæreksm., landvæsenlev på Varmark v. Kolding, forvalter på Harrested pr. Hyllinge og på Snedinge pr. Rude, inspektør på Førslevgård v. Fuglebjerg 1914-41, forpagter på Fuglebjerggård pr. Fuglebjerg s. 1941; næstformd. i Fuglebjerg kommunes søgeråd 1943-50, formd. f. Håndværker-, Handels- og Landbrugsbanken A/S, Næstved og f. Arbejdsgiverforeningen f. Landbruget på Sjælland og Møn, næstformd. i S sammenslutningen af Landbrugets Arbejdsgiverforeninger t. 1956.  
Adr. Fuglebjerggård pr. Fuglebjerg.

**Schaufuss, Frank**, solodanser, fhv. balletmester (R. 3/12 1955) (N.St.O.3<sup>1</sup>. 1958) (Stb.V.4. 1957) (Fi.H.R.3<sup>1</sup>. 1956); f. 13/12 1921 i Kbhvn., søn af værkfører Louis Schaufuss og hustru Rigmor f. Nielsen; g. m. solodanserinden Mona Vangsaæ; udd. på Det kgl. Teater's balletskole og h. Birger Bartholin, kgl. balletdanser 1941, solodanser 1949, balletmester v. Det kgl. Teater 1956-58; gæstespil i Metropolitan Ballet, Ballet de Ro-

land Petit, Grand Ballet Marquis de Guevas samt turnéer i England, Frankrig, Tyskland, U.S.A. og Afrika; komponeret balletterne: »Idolon«, »Feber« og »Opus 13« samt udført koreografien i en række skuespil og operaer; hovedroller: Prinsen i »Svanesøen«, Husaren i »Den skønne Donau«, Trommeslageren i »Graduation Ball« samt hovedpartier i balletterne »Romeo og Julie«, »Chopiniana«, »Sorte Svane«, »Nødeknekkeren« m. fl.; medl. af best. f. Dansk Ballet og Musikfestival s. 1957.  
Adr. Duevej 11, Kbhvn. F.

**Schaumburg-Christensen, Niels Erik**, politimester (R. 4/12 1954); f. 19/6 1912 i Lemvig, søn af repræsentant Christian Christensen og hustru Aurora f. Schaumburg; g. 16/1 1938 m. Xenia S.-C., f. Johansen; student fra Østre Borgerdydskole, Kbhvn. 1930, cand. jur. 1936, fung. sekretær i landbrugsministeriet s. å., fung. sekretær i justitsministeriet 1937, udnævnt 1939, politifuldmægtig i Kolding 1938-39, kst. politiadvokat i Kbhvn. 1943-45, fuldmægtig i justitsministeriet 1945, ekspeditionssekretær 1949, kontorchef 1954, kst. dommer i østre landsret 1950, kst. politimester i Åbenrå 1951-54, politimester s. 1954; till. sekretær h. rigspoliti chefen 1939-49, medhjælper f. statsadvokaten f. Sjælland 1946-50, lærer v. statens politiskole 1940-50; medl. af best. f. Foreningen af Politimestre i Danmark.  
Adr. Jørgensgård 31, Åbenrå.

**Scheel, Jørgen Ditlev**, fuldmægtig i udenrigsministeriet, cand. jur. (R. 1/1 1954) (M.T.Kha.) (N.St.O.3<sup>1</sup>.) (Gr.G.I.5.); f. 16/11 1918 i Kbhvn., søn af generalkonsul Poul Scheel og hustru Esther f. Fabricius; g. 2/7 1946 m. Else S., f. Jenk; student (Herlufsholm) 1936, cand. jur. 1943, ansat i udenrigsministeriet 1943, sekretær 1946, legationssekretær i Bern 1948, fuldmægtig i udenrigsministeriet 1950, ambassadesekretær i London 1953, fuldmægtig i udenrigsministeriet 1957.  
Adr. Ordruphøjvej 13, Charlottenlund.



**E. Schiødt**  
overlæge, dr. med.  
Alborg



**G. Schiøler**  
biskop  
Roskilde



**A. K. Schiøttz-Christensen**  
chefredaktør, direktør  
Alborg



**E. V. Schmidt**  
chefredaktør  
Århus

**Scheibel, Axel Frederik**, frisørmester (R. 23/3 1954); f. 6/4 1884 i Næstved, søn af blikkenslager Christian Scheibel og hustru Emilie Rudolphine f. Kock; g. 16/4 1908 m. Anna Margrethe S., f. Dam; udd. i frisørfaget 1898-1902, etabl. sig s. selvstændig frisørmester i Næstved; gennem 40 år oldermd. f. Næstved Frisørlaug, tidl. næstformd. i Sjællands Frisørmestres Centralforening; gennem 8 år medl. af Næstved ligningskommission; gennem ca. 35 år medl. af best. f. Selskabet »De danske Forsvarsbrødre« f. Næstved og Omegn, gennem 16 år formd. f. samme, tidl. næstformd. i Marineforeningen f. Næstved og Omegn.

Adr. Sortebrødregade 5 B, Næstved.

**Scheibel** (f. Fjord-Nielsen), **Inga**, afdelingsforstander (R. 7/1 1954); f. 15/5 1903 på Orupgård, Særløse, Roskilde amt, datter af proprietær Christoffer Peter Nielsen og hustru Ane Kirstine f. Christensen; g. 3/3 1940 m. læge Børge Gunnar Scheibel; realeksm. fra Roskilde Katedralskole, exam. pharm. 1924, cand. pharm. 1927, konditioneret v. Hvidbjerg Apotek, Thyholm og v. Allé Apoteket, Kbhvn. 1927-28, assistent v. Statens Seruminstitut's serumafd., Kbhvn. 1928, laborator 1934, afdelingsforstander af 2. grad 1946 og af 1. grad 1954; studierejser i England og Amerika; offentliggjort immunbiologiske arbejder om difteri og tetanusvaccine.

Adr. Skovvej 5, Ballerup.

**Scheibye, Bjørn Andersen**, oberstløjtnant (R. 2/2 1958) (H.T.H. 1956); f. 28/5 1910 i Køge, søn af maskinfabrikant Frants Scheibye og hustru Helen f. Hvass; g. 1/6 1940 m. Thyra S., f. Hauch; præliminæreksm. fra Tøxen's Skole, Køge 1926, landvæsenselev 1926-30, frekventeret Lyngby Landbrugsskole 1930-31, aftjent værnepligt 1931, korporal 1932, kornet 1933, elev på hærens officersskole 1933-35 og 1935-37, premierløjtnant 1937, kaptajn 1946, oberstløjtnant og chef f. hjemneværnsregion II s. 1954; u.

besættelsen deltaget i den danske modstandskamp på Nyborg Strand 29/8 1943.

Adr. Skovgårdsvej 4 B, Overlund pr. Viborg.

**Schelle, Tage**, kontorchef (R. 8/1 1955) (Ir.H.5. 1959); f. 30/11 1915 i Hvidbjerg, Thy, søn af gård-ejer, sen. forsikringsinspektør Jens Thomsen Jensen (Schelle) og hustru Ane f. Nielsen (Hviid); g. 28/9 1940 m. Grete Anna S., f. Voigt; student (Birkerød) 1934, cand. jur. 1940, dommerfuldmægtig i Nykøbing M. og Roskilde s. å., fung. sekretær i justitsministeriet 1941, sekretær 1944, fuldmægtig 1949, ekspeditionssekretær 1953, fung. kontorchef s. å., udnævnt 1954; till. sekretær, sen. fuldmægtig i direktoratet f. fængselsvæsenet 1942, kst. kontorchef i samme 1945-50, sekretær h. statsadvokaten f. Sjælland 1944-50 og 1951-54, medhjælper h. samme 1946-48, 1951-52 og 1953-54, kst. dommer i vestre landsret 1950-51, i Kbhvn.s byret 1952-53 og i østre landsret s. 1959; justitsministeriet's kasseinspektør v. politimesterembederne 1954-56 og v. dommerembederne s. 1956, justitsministeriet's tilsynsførende v. Husmandsbrandkassen 1957; advokat 1948 (beskikkelsen deponeret); exam. handelsfaglærer 1943, lærer v. Købmandsskolen, Kbhvn. 1943-50 og 1951-54; formd. f. justitsministeriet's udvalg vedr. politiets lokaleforhold, medl. af justitsministeriet's udvalg vedr. ændringer i retsplejeloven 1955, af ministeriet f. offentlige arbejder's udvalg vedr. ekspropriation 1956 og af statsministeriet's udvalg vedr. offentlighed i forvaltningen 1956 m. m.

Adr. Almindingen 61, Søborg.

**Schibsbye, Knud**, professor, dr. phil. (R. 24/11 1955); f. 29/11 1904 i Hjørring; student (Hjørring) 1922, cand. mag. 1927, dr. phil. 1936; professor i engelsk v. Kbhvn.s Universitet.

Adr. Kongedybs Allé 24, Kbhvn. S.

**Schindler, Peter**, præst, forfatter (R. 23/9 1958) (D.r.K.H.); f. 16/2 1892 i Kbhvn., søn af overlærer August Johan Klaus Schindler og hustru Marie f. Schneekloth; student fra Schneekloth's Skole, Frdbg. 1909, studeretologi v. Kbhvn.s Univer-

sitet 1909-13, rejse Europa rundt, rejse t. Nordafrika, Levanten og Sydøstasien 1910, konverteret t. den katolske kirke 1914, studeret v. Collegium Germanicum i Rom 1914-15, v. Beda College i Rom 1915-17 og v. Gregoriana-Universitetet (filosofi og teologi) i Rom, cand. theol. i Siena 1917, ordineret katolsk præst i domkirken i Siena 1917, kapellan i Kbhvn. 1918-19, studier i Italien 1919-21, kapellan i Svendborg 1921-24, præst i Rudkøbing 1925-28, kapellan i Kbhvn. 1928-30, studier v. Det pavelige Institut f. kristelig Arkæologi i Rom 1931-33, fl. a. studierejser (kunst, arkæologi og kirkehistorie) i Syden og Levanten, rektor f. Klosterkirken på Jagtvejen, Kbhvn. 1933-39, rektor f. Sankt Knuds Kapel 1939-42, præst v. Sankt Augustins Kirke i Kbhvn. 1942-43, bosat i Rom s. 1946; skrevet en række kronikker i Nationaltidende, Politiken, Berlingske Aftenavis, København og Information; arbejder: digtning: Bag Kooje og Klausur (1918), Jomfru Mariæ Rosenkrans (1918), Legende (1921), Vor Herres Jesu Kristi Korsvej (1925), Det kimer i fjerne Riger (1941), Munken og Nattergalen (1944), Lovsang og Lignelser (1957); roman: Trængselsår (1921); rejser: Det rene Væld (1926), Kølvan og Skinnestribe (1940), Ønskerreisen (1945), Italien — udenfor Rom (1953), Dage i Rom (1955), Ønskerreisen i Østrig (1956), Dage i Norditalien (1956), Dage i Mellemitalien (1957), Dage i Syditalien (1958), Ønskerreisen i Portugal (1958); biografier: Chresten Skikkild (1934), Mogens Francesco Ballin (1936), Robert Hugh Benson (1942), En Ungdom, Martin Schneekloth (1942), G. K. Chesterton (1944); teologi: Liturgi I-II (1930), Benedikt af Nursias Munkeregel (1929), Vesterledens Munkereisen I-III (1931-39), Petrus I-II (1944), De apostoliske Fædre I-II (1948); oversat Ricciotti: Jesu Kristi Levned I-II (1945); prædikensamling: Dette hellige Evangelium (1949); oversættelse og kommentar t. Det nye Testamente (1953); selvbiografien: Vejen t. Rom (1949) og Tilbage t. Rom (1951) samt en række kirkelige oplysningsskrifter og opbyggelsesbøger; oversat og indledet skrifter af Newman, Chesterton og Karl Adam; talrige tidsskriftartikler.

Adr. Collegio Teutonico in Campo Santo, Città del Vaticano, Rom, Italien.

**Schiødt, Erik**, overlæge, dr. med. (R. 15/3 1958) (A.B.S.M.) (F.N.T.M. Korea) (K.W.S.M.); f. 5/1 1900 i Kbhvn., søn af direktør Hans Jørgen Schiødt og hustru Anna Kjerstine f. Bie; g. 23/5 1925 m. Emma S., f. Lacoppidan; student fra Øster Søgades Gymnasium, Kbhvn. 1917, cand. med. 1924, klinisk assistent v. Blegdams-hospitalet, Kbhvn. 1928-30, reservelæge v. Ålborg Amtssygehus' medicinske afd. 1931-32 og v. Bispebjerg Hospital's medicinske afd. B og C, Kbhvn. 1933-38, dr. med. 1931, specialistanerkendelse (intern medicin) 1934, overlæge v. Ålborg Amtssygehus' medicinske afd. s. 1938, overlæge på hospitalsskibet »Jutlandia« u. krigen i Korea 1951; formd. f. Dansk Selskab f. intern Medicin 1944-45, medi. af sundhedsstyrelsens

specialistnævn s. 1947, medl. af sundhedsstyrelsens og Den alm. danske Lægeforening's udvalg om sygehusvæsenets udbygning 1953-55 og af Sygehusforeningen's udvalg t. rationalisering af sygehusstatistikken 1956; skrevet: Om Blodlegemernes Permeabilitet (disputats 1951), Administrativ Sygehusstatistik (1955), Dansk Sygehuspolitik (1956) samt lægevidenskabelige afhandlinger i danske og udenlandske tidsskrifter særlig om infektions- og blodsygdomme foruden dagbladskronikker; tildelt Jutlandia-medailen 1955.

Adr. Svalegårdsvej 10, Ålborg.

**Schiøler, Gudmund**, biskop (R. 13/10 1955) (N.St.O.2<sup>1</sup>. 11/9 1958); f. 27/8 1900 i Ålborg, søn af biskop Thomas Schiøler og hustru Anna f. Syberg Petersen; g. 12/11 1929 m. Gunild S., f. Unmack; student (Ålborg) 1917, cand. theol. 1924, højskolelærer i Ryslinge 1924-25, sognepræst i Vester Hæsinge 1925 og i Tølløse 1936, biskop over Roskilde stift 1953; medl. af best. f. Santalmissionen 1935, næstformd. 1949, formd. 1956, medl. af best. f. Kirkeligt Samfund af 1898 1938-58, formd. 1953-58, medl. af Sprogforening's tilsynsråd 1939-59, medl. af best. f. Grundtvig's konvent 1941-47, medl. af best. f. A/S Holbæk Amtstidende 1943-54, formd. 1949-53, medl. af best. f. Grundtvig's Højskole 1950-57, næstformd. 1953-57, medl. af salmebogsudvalget 1946-52, medl. af best. f. Det danske Salmebogs-selskab 1952 og f. Liselund-Fondet 1955, formd. f. det grundtvigske salmebogsudvalg, næstformd. i Den danske Folkekirkes Nødhjælp 1954-57, formd. 1957; redaktør af »Søndagslæsning« 1940-52; skrevet artikler i dagblade og tidsskrifter.

Adr. Palæet, Roskilde.

**Schiøttz-Christensen, Alf Krabbe**, chefredaktør, direktør (R. 17/11 1956) (Fi.B.H.) (F.Æ.L.5.); f. 12/2 1909 i Nørresundby, søn af chefredaktør L. Schiøttz-Christensen og hustru Thora f. Krabbe; g. 29/5 1944 m. Ebba S.-C., f. Jørgensen; student (Ålborg) 1926, cand. phil. 1927, trykkeruddannelse i Egmont H. Petersens kgl. Hofbogtrykkeri, Kbhvn., frekventeret London School of Printing 1930, bachelor of literature (Columbia University, New York) 1931, ansat v. Seattle Times s. å., korrespondent t. danske blade fra Genève, Paris og Berlin 1932-33, medarbejder i redaktionen v. Ålborg Stiftstidende 1933, ansvarhavende chefredaktør af samme 1940, till. direktør samt næstformd. i best. f. A/S Ålborg Stiftstidende 1943 samt adm. direktør f. Ålborg Stiftsbogtrykkeri; formd. f. Ålborg Amts Bogtrykkerforening 1936-46, medl. af best. f. Dansk Provinsbogtrykkerforening 1942-47, formd. f. Ålborg Flyveklub 1939-49, medl. af best. f. Det Danske Spejderkorps 1941-46, f. Foreningen »Norden« Ålborg afd. s. 1951 og f. Ålborg Golfklub 1939-44, præsident f. Ålborg Rotary Klub 1953-54.

Adr. Klostermarken 48 B, Ålborg.



**M. M. Schmidt**  
fhv. gårdejer, sognefoged  
Veggerby pr. Vegger



**E. Schnohr**  
overlæge, dr. med.  
Kbhvn. K.



**A. V. Schou**  
professor, dr. phil.  
Kbhvn. Ø.



**H. A. Schou**  
handelsskoleforstander  
Århus

**Schjeldahl, Johannes Jensen**, skatterådsformand (R. 24/11 1955); f. 3/11 1888 i Laurbjerg, Randers amt.

Adr. Karlslunde pr. Greve Strand.

**Schmidt, Erik Vilhelm**, chefredaktør (R. 13/2 1956); f. 3/12 1912 i Århus, søn af chefredaktør Louis Schmidt og hustru Ingeborg f. Lund; g. 22/10 1951 m. Ruth S., f. Jensen; student fra Marselisborg Gymnasium, Århus 1931, adm. direktør f. Århuus Stiftstidende A/S, Århus 1945, ansvarshavende redaktør v. Århuus Stiftstidende 1952; medl. af best. f. Organisationen af Bladudgivere i Provinsen 1948, medl. af forretningsudvalget f. samme 1949, formd. f. Foreningen f. den konservative Presse i Danmark 1952, medl. af hovedbest. f. Det konservative Folkeparti 1952, medl. af forretningsudvalget f. Danske Dagblades Fællesrepræsentation 1952, næstformd. i samme 1954, medl. af best. f. journalistkursus v. Århus Universitet 1952, medl. af undervisningsministeriets udvalg vedr. underlødige læsninger 1954-59, medl. af presselovens berigtigelsesnævn 1955, medl. af Danske Bladudgiveres Samarbejdsnævn 1954, medl. af best. f. det nordiske journalistkursus 1957, medl. af best. f. Dansk Pressemuseum og Arkiv 1958; medarbejder v. værket »Frederik IX's Danmark«.

Adr. Birketinget 3, Århus.

**Schmidt, Johannes**, kaptajn, distriktsleder i hjemmeværnet (R. 2/2 1956) (Hjv.F.T. 1/4 1959); f. 2/11 1903 i Kbhvn., søn af købmand Johannes Rasmus Baggesen Schmidt og hustru Alma Caroline f. Rasmussen; g. 20/11 1936 m. Kaja S., f. Oliver; realeksm. (Haslev Gymnasium) 1918, udd. v. landvæsen, sen. landbrugsforvalter, plantageassistent i Brasilien, Uruguay og Argentina 1928-31, landbrugsforvalter 1931-33, forvalter v. Holbæk Tagpap- & Cementvarefabrik, Holbæk 1933-40, driftsleder v. samme 1940-45, fabriksleder v. Nymølle Skærvefabrik (anlæg af betonvarefabrik) pr. Hedehusene 1946-48; aftjent værnepligt v. artilleriet i Ringsted 1925, kornet 1926, sekundløjtnant 1927, løjtnant af reserven 1927, tjenstgørende løjtnant v. artilleriet 1931 og 1933, kaptajn

af reserven i artilleriet 1943, tjenstgørende kaptajn v. artilleriet 1945-46, distriktsleder f. hjemmevernsdistrikt Nordfyn 1949, kaptajn i hjemmevernet 1952.

Adr. Lindehuset, Vandværksvej 40, Odense.

**Schmidt, Martin Margaritus**, fhv. gårdejer, sognefoged (R. 21/6 1958); f. 7/9 1889 i Veggerby, Ålborg amt, søn af gårdejer, sognefoged Christian Schmidt og hustru Else Marie f. Jensen; g. 26/12 1915 m. Kristiane Marie S., f. Pedersen (d. 1925); udd. v. landbrug, overtaget fødegården: Bangholm, Veggerby pr. Vegger 1920, afhændet samme t. sønnen 1943; sognefoged og lægdsmand i Veggerby vestre sogn s. 1928; medl. af direktionen f. Sparekassen f. Veggerby Sogn s. 1928, formd. f. vurderingsmændene f. Den alm. Brandforsikring i Veggerby sogn s. 1928, tildelt Den alm. Brandforsikring's sølvbæger 1957, fl. a. lokale tillidshverv.

Adr. Veggerby pr. Vegger.

**Schmidt, Tage Orla Michael**, overværkmester (R. 4/10 1957) (H.T.S.) (B.D.M.2.).

Adr. Strandboulevarden 109, Kbhvn. Ø.

**Schmidh, Povl Anton**, ingeniør (R. 4/10 1954); ingeniør v. orlogsværftet.

Adr. Tårnbæk Strandvej 103 E, Tårnbæk.

**Schnohr, Edgar**, overlæge, dr. med. (R. 14/5 1958) (M.T.Fi. 1940) (Fi.Fr.4.) (Fi.K.M. 1939-40) (Fi.M.M.); f. 15/8 1900 i Odense, søn af købmand Eduard Schnohr og hustru Kirstine f. Jørgensen; g. 11/8 1940 m. Lisa S., f. Jansén; student (Odense) 1919, cand. med. 1927, reserve-læge v. provinshospitaler 1927-30, kandidat v. forskellige kbhvn.ske hospitaler 1930-32, assistent v. Rigshospitalet's røntgenafd., Kbhvn. 1932, v. Kbhvn.s Kommunehospital's øreafd. 1933, v. Rigshospitalet's kirurgiske poliklinik, Kbhvn. s. å. og till. v. sammes gynækologiske poliklinik og konsultation f. svangre 1934, dr. med. 1934, 2. reservekirurg v. Sundby Hospital, Kbhvn. 1935, 1. reservekirurg v. Sankt Josephs Hospital, Kbhvn. 1937 og v. Ålborg Amtssyge-



hus 1938, u. krigen i Finland chef f. krigslazaret u. Dansk Røde Kors 1939-40, 2. reserve-læge v. Rigshospitalet's gynækologiske afd. og fødeafd. A, Kbhvn. 1940, 1. reservelæge og underaccoucheur v. sammes fødeafd. B 1941, klinikchef v. Sundby Hospital's kirurgiske poliklinik, Kbhvn. 1943, overlæge v. samme 1948, specialistanerkendelse i kirurgi og kirurgiske kvindesygdomme 1939, i kirurgiske urinvejssygdomme 1941, i kvindesygdomme 1941 og i fødselshjælp 1943; censor i kirurgi v. lægevidenskabelig eksm. v. Kbhvn.s Universitet 1953; studierejser i Europa og U.S.A.; medl. af Société Internationale de Chirurgie 1947, medl. af Södra Sveriges Gynekolog Sällskap 1947; videnskabelige arbejder: Om præ- og postoperativ vædske- og saltbalance (1930-40), herunder disputatsen: A Study on the Cause of Death in High Intestinal Obstruction, Observations on Chlorine, Urea and Water (1934), Experimentelle undersøgelser af tarmperistaltik observeret gennem bugvægsvindue (1932), Behandling af kirurgisk diabetes m. protamininsulin (1934), Behandling af urinvejsinfektioner m. calciumamygdalat (1935), Moderne narkosemetoder (1938), Kirurgisk hånddesinfektion m. hexachlorophen (1951-54), Plasticproteser v. mammaatrofi (1954), Hydrocortisatbehandling v. phlebitis migrans (1953) og andre kirurgiske lidelser (1958) samt flere andre videnskabelige arbejder foruden Kvindens Bog (1946) og Thor-kild Rovsing (1948).

Adr. Øster Søgade 10, Kbhvn. K.

**Schou, Axel Christen Morten Qvistgaard**, kreditforeningsdirektør, cand. polyt. (R. 31/8 1957); f. 11/10 1899 i Grinderslev, Viborg amt, søn af fabrikant Bertel Nørregaard og hustru Andrea f. Qvistgaard Petersen; g. 4/6 1930 m. Ida S., f. Christensen; student (Viborg) 1917, cand. polyt. 1923, ansat i faderens virksomhed: Skivehus Asfalt- & Tagpapfabrik, Skive, medindehaver af samme 1925, eneindehaver 1928-53, kredsrepræsentant i Thisted, Viborg og Randers amter f. Kreditforeningen f. industrielle Ejendomme, Kbhvn. 1927, kst. direktør i samme 1932, teknisk direktør s. 1933.

Adr. Damstien 20, Vanløse.

**Schou, Axel Villiam**, professor, dr. phil. (R. 27/11 1958); f. 18/8 1902 i Kbhvn., søn af glarmester Francis Schou og hustru Petrea f. Petersen; g. 17/10 1927 m. Laura S., f. Andersen; student (Gl. Hellerup Gymnasium) 1921, cand. mag. 1927, dr. phil. 1945, adjunkt v. Rysensteen Gymnasium 1927, lektor 1945, ekstraordinær professor i geografi v. Kbhvn.s Universitet 1953; studierejser t. en række europæiske lande 1927-37, t. U.S.A. 1952 og 1959 samt t. Brasilien 1956; medarbejder v. Atlas over Danmark 1941-44, leder af vægkort-sektionen v. Geodætisk Institut 1946; forelæsninger v. Kbhvn.s Universitet over geomorfologi og kulturgeografi 1946-48, gæsteforelæsninger v. universiteterne i Lund 1948, Uppsala 1950 og 1956, Oslo 1954, Cambridge 1955, Stock-

holm 1950 og 1956, New York, Ann Arbor, Tallahassee, Edinburgh, Glasgow, St. Andrews og Aberdeen 1959; dansk leder v. nordisk skoleungdomsmøde i Oslo 1951, delegeret v. Den Nordiske Kulturkommission's geografkongres i Stockholm 1952 og v. de internationale geografkongresser i Washington 1952 og Rio de Janeiro 1956 samt v. Second Coastal Geography Conference, Baton Rouge 1959; medl. af best. f. Foreningen f. Gymnasiets og Seminariets Lærere i Naturfag 1931-48, formd. f. Geografforeningen 1933-34 og 1940-42, medl. af kommissionen t. afholdelse af studenter-eksm. f. privatister 1939-51, medl. af best. og rådet f. Det kgl. danske geografiske Selskab 1947, till. selskabets sekretær 1956, formd. f. Commission on Coastal Sedimentation og the International Geographical Union 1952, sekretær i Danmarks nationalkomité f. geografi 1956; geografiske arbejder: Det marine Forland (disputats 1945), Atlas over Danmark I, Landskabsformerne, Atlasbind og Tekstbog (1949), artikler og anmeldelser i Geografisk Tidsskrift, Geografiska Annaler m. fl., afhandlinger i leksika m. m.; kartografiske arbejder: Vægkort over Danmark, Asien, Afrika m. m., Verdensatlas, Globus m. m.; pædagogiske arbejder: Skoleatlas og lysbilledserier.

Adr. Strandboulevarden 112, Kbhvn. Ø.

**Schou, Ernst Faxøe**, konstruktør (R. 27/5 1954); konstruktør af l. grad.

Adr. Sankt Thomas Allé 14, Kbhvn. V.

**Schou, Holger Andreas**, handelsskoleforstander (R. 21/8 1954); f. 27/10 1888 i Århus, søn af skoleinspektør Christian Markus Schou og hustru Dagmar f. Barlag; g. 2/12 1917 m. Edith S., f. Rønberg; lærereksm. (Jelling) 1909, lærer v. Århus kommunale skolevæsen 1911, overlærer v. Munkegades Skole, Århus 1946, sideløbende lærer v. Århus Handelsstandsforening's Handels-skole 1916, forstander f. samme 1929; undervisnings- og handelsministeriets beskikkede censor v. mellemskole- og realeksm. samt v. handelsmedhjælpereksm. s. 1930; gennem en årrække formd. f. Sønderjydsk Forening f. Århus.

Adr. Strandvejen 32, Århus.

**Schou, Jens Kristian Sheye**, oberstløjtnant (R. 23/11 1955); f. 29/3 1917 i Damsholte sogn, Møn, søn af overfyrbøder Alfred Schou og hustru Henriette f. Sheye; g. 9/7 1944 m. Ruth S., f. Schauby; prælimerareksm. fra Stege Realskole 1933, reserveintendant 1940, elev på hærens officersskole 1942-43, intendant 1945, overintendant 1948, kontorchef i forsvarsministeriet 1953, oberstløjtnant 1954, chef f. forsvarrets rationaliseringskontor s. 1955; medl. af Kofoed-kommissionen 1949, medl. af forsvarrets rationaliseringsudvalg.

Adr. Azaleavej 7, Kbhvn. Valby.

**Schou, Niels Cato**, overpolitbetjent (R. 24/6 1954); f. 16/11 1890 i Vivild sogn, Randers amt, søn af mejerist Niels Schou og hustru Dagmar



**N. C. Schou**  
overpolitibetjent  
Kbhvn. Valby



**E. Schouenborg**  
dommer  
Stege



**F. Schousboe**  
fhv. overlæge  
Hobro



**J. A. Schroeder**  
godsejer  
Bogotá, Colombia

f. Møller; g. 26/10 1925 m. Lydia Irene S., f. Dryer Faberholm; udd. v. landbrug, t. søs m. skoleskibet »Georg Stage« 1908, ansat i Kbhvn.s politi (Antonigades Politistation) 1920, inspektionsbetjent på St. Kongensgades Politistation 1935, sen. tjenstgørende v. Kbhvn.s politis udrykningstjeneste, ansat på station 1 (Nytorv) 1936, overpolitibetjent 1939, ansat v. Domhuset (byretten) s. 1954; præliminæreksm. 1925, studieophold (færdsel) i Berlin 1926 og 1935.

Adr. Valbygårdsvej 72, Kbhvn. Valby.

**Schou-Jørgensen, Jørgen Kristian**, toldkasserer (R. 17/3 1956).

Adr. Vesterbrogade 174, Kbhvn. V.

**Schoubye, Knud Christen Ørnsnes**, amtsforvalter (R. 24/11 1955); f. 20/5 1905 i Ålborg, søn af overlæge Carl Schoubye og hustru Louise Marie f. Ørnsnes; g. 26/9 1935 m. Else Marie S., f. Christensen; student (Ålborg) 1923, assistent i A/S Den danske Landmandsbank's Ålborg afd. 1923-29, cand. jur. 1934, fung. sekretær i finansministeriet s. å., sekretær 1936, fuldmægtig 1942, ekspeditionssekretær 1946, amtsforvalter f. Viborg amtsstuedistrikt 1951; udgivet »Stamtavle over Familien Schoubye fra Skivholme« (1944).

Adr. Nørresøvej, Viborg.

**Schouenborg, Erik**, dommer (R. 29/3 1954); f. 26/6 1900 i Helsingør, Frederiksborg amt, søn af dommer Christian P. Schouenborg og hustru Eva f. Haunstrup; g. 7/6 1948 m. Edith S., f. Olsen; student (Viborg) 1918, cand. jur. 1926, dommerfuldmægtig i Kalundborg 1927-48, kst. dommer i østre landsret 1948-50, fuldmægtig v. nordre birks kriminaldommerembede 1950-51, dommer i Præstø købstad m. v. 1951, dommer i Stege m. v. (herunder Præstø) s. 1957; formd. f. overvoldgiftsretten i handler om husdyr f. Præstø amt.

Adr. Stege.

**Schousboe, Frits**, fhv. overlæge (R. 26/10 1954) (Ne.r.K.H.); f. 21/4 1885 i Landet, Tåsinge, søn af sognepræst Vilhelm Carl Christian Schousboe

og hustru Hanne Sophie Magdalene f. Bayer; g. 29/7 1916 m. Olga Ernestine S., f. Jensen; student (Herlufsholm) 1903, cand. med. 1910, reservelæge v. Næstved Sygehus 1911-12, skibslæge i Ø.K. 1912, kandidat v. Frdbg. Hospital 1912-13, reservelæge i hæren 1913, reservelæge v. Ålborg Kommunehospital 1914-18, overlæge v. Hobro Sygehus 1918-55; specialistanerkendelse i kirurgi; medl. af sundhedskommissionen f. Hobro købstad 1918-55, medl. af repræsentantskabet f. A/S Hobro Bank, Hobro s. 1934, medl. af best. f. samme s. 1942, formd. s. 1952, formd. f. den lokale afd. af Foreningen t. Kræftens Bekæmpelse.

Adr. Skovvej 24, Hobro.

**Schow, Aage**, kontorchef, cand. jur. (R. 14/5 1955); kontorchef i K.T.A.S.

Adr. Johannevej 6, Charlottenlund.

**Schroeder, Johannes Anker**, godsejer (R. 22/12 1955); f. 21/9 1891 på Sølstedgård, Lolland, søn af godsforvalter Eggert Christian Schroeder og hustru Sophie f. Hoffmann; g. 19/12 1925 m. Karen S., f. Gredsted; udd. v. landvæsen på Sølstedgård, Duegård og Vilhelmshøj 1906-10, frekventeret Lyngby Landboskole 1910-11, forvalter på Vilhelmshøj 1912-15, ejer af Stenbjerggård v. Tåstrup 1916-17, overforvalter på Korselitze 1917-18, på Vilhelmshøj 1919-22 og på Nøbbøllegård v. Holeby 1922-26, rejst t. Colombia som bestyrer f. Vestindisk Handelskompagni af Hacienda Dinamarca i Andesbjergene 1926, medindehaver af samme 1928, erhvervet de tilstødende ejendomme El Jardin 1934, El Hamburgo 1935 og Albania 1936, m. skiftende medejere forestået driften af den samlede ejendom, eneejer af samme s. 1950, till. ejer af La Grecia s. 1954, sammen m. sønnen Poul Schroeder medindehaver af import- og distributionsfirmaet Casa Danesa Ltda., Bogotá s. 1957; formd. f. forskellige kommissioner u. det colombianske telegrafvæsen 1940; deltaget i anlæg af veje og brobygning s. 1930; tillidsmd. f. Banco de Colombia og Banco de Bogotá s. 1942.



**I. K. E. Schultz**  
skuespillerinde  
Kbhvn. Ø.



**J. C. Schultz**  
gårdejer, fhv. sogneråds-  
formand  
Frørup pr. Christiansfeld



**C. J. Schwenn**  
kunstmaler, fhv. docent  
Kbhvn. Ø.



**H. L. F. Schæbel**  
fabrikant, smedemester  
Kbhvn. V.

Adr. Calle 39 B. No. 18-28, Bogotá, Colombia, South America — Hacienda Dinamarca, Municipio Roncesvalles, Departamento Tolima, Colombia, South America.

**Schrøder, Frederik**, fhv. sognepræst (R. 17/10 1958); f. 18/10 1888 i Askov, Malt sogn, Ribe amt, søn af højskoleforstander, professor Ludvig Schrøder og hustru Charlotte f. Wagner; g. 24/9 1918 m. Ingeborg S., f. Bindslev (d. 1942), g. 5/5 1943 m. Inger S., f. Sponneck; student (Herlufsholm) 1906, cand. theol. 1912, Kbhvn.s Universitet's guldmedaille 1913, lærer v. Frederiksborg Højskole 1914-18 og v. Askov Højskole 1918-30, løjtnant 1917, studierejse i England 1919 og i Tyskland 1920, sognepræst i Ale-Linnerup 1930, i Fjelstrup 1936 og v. Sankt Nikolai Kirke, Holbæk 1944-58; formd. f. Kirkeligt Samfund f. Sydøstjylland 1926-30, medl. af styrelsen f. Kirkeligt Samfund af 1898 1930-53, medl. af best. f. Børnenes Helsehjem 1936-44; medredaktør af Dansk Udsyn 1926-36 og af Vartovbogen 1947-49, medl. af det grundtvigske salmebogsudvalg 1941-44, medarbejder v. Højskolebladet; litterære arbejder: Johs. E. Schrøders Slægtbog (1918, 2. udgave 1937), Johs. E. Schrøders Levnedsløb (1921), Håndbog i Grundtvigs Skrifter I-III (sammen m. Ernst Borup 1929-31), Ludvig Schrøders Liv og Gerning I-II (1935-36), Bonden, der blev Landråd (P. J. Refshauges Minder 1941), Sangbog f. Konfirmander (1932), adskillige afhandlinger og artikler i blade, tidsskrifter og årbøger.

Adr. Bakkekammen 35, Holbæk.

**Schrøder, Hjalmar Haldur Ahrenskiel**, overassistent (R. 2/2 1956) (H.T.H.).  
Adr. Søren Norbys Allé 2, Kbhvn. S.

**Schrøder, Ib Johannes Drewes**, oberstløjtnant (R. 6/7 1958).  
Adr. Artillerivejs Kaserne, Kbhvn. S.

**Schrøder, Johannes Henrik Siegfred Ole**, kap-  
tajn (R. 2/2 1955) (H.T.H.).  
Adr. Luganovej 30, Kbhvn. S.

**Schultz, Inga Karen Elisabeth**, skuespillerinde (R. 3/12 1955); f. 4/2 1907 i Kbhvn., datter af købmand Knud Schultz og hustru Ragnhild Emma f. Nygaard; g. 26/10 1930 m. skuespiller Peter Poulsen; udd. på Dansk Skolescene's elevskole (Det ny Teater), Kbhvn., skuespillerinde v. Det kgl. Teater, Kbhvn. 1930, fast ansat 1935; hovedroller: Johanne i »Eventyr på Fodrejsen«, Smeraldina i »Een Tjener og to Herrer«, Her-  
mia i »En Skærsommernatsdrøm«, Lise i »Fiskerne«, Marit i »Et Spil om en Vej«, Julia i »Swedenhjelms«, Fru Johnsen i »Kærlighedens Narre«, Magdalone i »Maskerade« og Madam Smidt i »Genboerne« m. fl.; medl. af best. f. Foreningen af Skuespil- og Operapersonalet v. Det kgl. Teater.

Adr. Østerbrogade 3, Kbhvn. Ø.

**Schultz, Johan Philip**, direktør (R. 16/5 1957).  
Adr. Kratkrogen 3, Charlottenlund.

**Schultz, Jørgen Christensen**, gårdejer, fhv. sognerådsformand (R. 20/12 1957); f. 11/4 1890 i Frørup, Haderslev amt, søn af gårdejer Thomas Thomsen Schultz og hustru Karen Hansen f. Bruhn; g. 20/5 1913 m. Maren Hansen S., f. Kramer; frekventeret Hejls Efterskole 1905-06, udd. v. landbrug h. gårdejer P. K. Pedersen, Sillerup pr. Fjelstrup, deltaget s. pioner i verdenskrig I 1914-18, overtaget fødegården: Nordskovgård, Frørup pr. Christiansfeld 1913, u. besættelsen deltaget i modstandsbevægelsen 1940-45; medl. af Frørup sogneråd 1925, sognerådsformd. 1932-58, medl. af Frørup kommunes skolekommission 1924-32.

Adr. Nordskovgård, Frørup pr. Christiansfeld.

**Schulze, Aage Oscar**, kommandørkaptajn (R. 4/10 1954) (H.T.S.) (F.Æ.L.5.) (Fi.L.3<sup>1</sup>) (N.St.O.2<sup>2</sup>.); f. 7/3 1913 i Kbhvn., søn af grosserer Søren



**B. P. Schäffer**  
landsdommer  
Viborg



**H. L. Schønderhoff**  
materielmester  
Kbhvn. Ø.



**S. Aa. Schönecker**  
direktør  
Kbhvn. V.



**S. Secher-Jensen**  
civilingeniør, direktør  
Monrovia, Liberia

Knud Schulze og hustru Kaja f. Hvalsoe; g. 11/10 1939 m. Grethe S., f. Schierning; lærling i marinen 1931, søløjtnant af 2. grad 1936, søløjtnant af 1. grad 1937, kaptajn-løjtnant 1941, orlogskaptajn 1947, kommandørkaptajn 1953.  
Adr. Dalvej 11 A, Gentofte.

**Schwalbe-Hansen, Per Andreas**, overlæge (R. 25/11 1955); f. 17/7 1904 på Frdbg., søn af postmester C. P. Hansen og hustru Helene f. Schwalbe; g. 17/3 1932 m. Mary Ingeborg S.-H., f. Svendsen; student fra Øregård Gymnasium, Hellerup 1922, cand. med. 1929, kandidat på kbhvn.ske hospitaler 1929-35, reservelæge v. Kommnehospitalet's psykiatriske afd., Kbhvn. 1935-39, specialistanerkendelse (nervesygdomme) 1936 og (sindssygdomme) 1937, afdelingslæge v. Sankt Hans Kvindehospital v. Roskilde 1939-40, psykiatrisk konsulent v. Kbhvn.s børneværn s. 1939, overlæge v. Ebberødgård pr. Birkerød s. 1940, till. lægechef f. Østifternes åndssvageforsorg, tilknyttet retslægerådet s. 1947, medl. af samme s. 1958; skrevet forskellige psykiatriske og neurologiske arbejder fortrinsvis vedr. børnepsykiatriske emner og åndssvaghed.  
Adr. Ebberødgård pr. Birkerød.

**Schwenn, Carl Joseph**, kunstmaler, fhv. docent (R. 25/3 1957); f. 7/1 1888 i Århus, søn af overretssagfører Peter Rudolf Heinrich Schwenn og hustru Ida Poulina f. Dorph Petersen; g. 24/3 1915 m. Tabita S., f. Nielsen; student fra Metropolitanskolen, Kbhvn. 1907, filosofikum 1908, elev på Gustav Vermehren's malerskole, Kbhvn. 1907, optaget på Kunstakademiet, Kbhvn. 1908, afgang fra samme 1912, studieophold i Paris 1912-14, debuteret på Kunstnernes Efterårsudstilling 1914 og på Charlottenborg's Forårsudstilling 1915, iøvrigt udstillet årligt på Charlottenborg s. 1915, privatudstillinger h. Winkel og Magnussen, h. Hj. Kleis og i Kunsthallen — alle Kbhvn.; assistent v. Kunstakademiet's perspektivskole, Kbhvn. 1930, docent v. samme 1942-58; skrevet 1 perspektivlære specielt f. arkitekter (udg. af Kunstakademiet 1959); gennem en årrække medl. af best. f. Malende Kunstneres Sammenslutning; udført et

større maleri: »St. Magleby som byen ses — endnu« t. St. Magleby kommunes rådhus.  
Adr. Carl Johans Gade 10, Kbhvn. Ø.

**Schæbel, Henning Lauritz Ferdinand**, fabrikant, smedemester (R. 2/6 1956); f. 13/10 1896 på Frdbg., søn af kunstsmedemester Oluf Schæbel og hustru Louise f. Rasmussen; g. 17/5 1930 m. Vera S., f. Rasmussen; udd. s. kleinsmed h. faderen på Frdbg., aut. gas- og vandmester samt elektroinstallatør, leder af lærevirksomheden m. fuldmyndighedsbevilling 1918, eneindehaver af samme 1932; medl. af best. f. Klejnsmedemester- og Mekanikerforeningen f. Kbhvn. og Omegn s. 1931, næstformd. i og sen. formd. f. samme, medl. af Sammenslutningen af Arbejdsgivere indenfor Jern- og Metalindustrien i Danmark's forretningsudvalg, medl. af Håndværksrådet's hovedbestyrelse; medl. af best. f. Det Danske Spejderkorps 1921-23 og 1924-31, præsident f. Frdbg. Rotary Klub 1940-41, medl. af Frimurerordenen.  
Adr. Gl. Kongevej 131, Kbhvn. V.

**Schäffer, Børge Pontoppidan**, landsdommer (R. 12/7 1955); f. 29/3 1915 i Stouby, Vejle amt, søn af overlæge på Vejle fjord Sanatorium Kay Schäffer og hustru Else f. Pontoppidan; g. 31/5 1940 m. dr. med. Grete Bodil S., f. Bekker; student (Horsens) 1934, cand. jur. 1940, fung. sekretær i indenrigsministeriet 1940, sekretær i direktoratet f. vareforsyning s. å., fung. sekretær i justitsministeriet 1941, politifuldmægtig v. Frdbg. birk 1943, kst. fuldmægtig h. statsadvokaten f. Sjælland 1944, sekretær i justitsministeriet 1945, fuldmægtig 1950, dommer i vestre landsret s. 1952, till. sekretær h. rigsadvokaten 1942-50.  
Adr. Øgårdshøjen 4, Viborg.

**Schøenberg, Ib**, skuespiller, direktør\* (R. 23/10 1954); f. 23/10 1902 i Kbhvn., søn af exam. pharm. Even Schøenberg og hustru Christiane f. Østrup; g. 17/3 1924 m. Inger Lisbeth S., f. Hammer; debuteret på Sønderborg Teater h. Holger Rasmussen (17 år gammel), turneret bl. a. m. Gerda Christophersen's og Otto Jacobsen's selskaber, sekre-



tær v. Friluftsteatret, Kbhvn. 1930, forretningsfører v. Det ny Teater, Kbhvn. 1931, underdirektør 1934-37, engageret v. samtlige danske filmselskaber s. 1936, meddirektør f. Allé-Scenen, Frdbg. 1945, startet Cirkus Ib i Fælledparken, Kbhvn. 1945, direktør f. Cirkus Ib i Dyrehaven, Klampenborg 1953; medl. af best. f. Skuespillerforeningen af 1879, f. Dyreværnsforeningen »Svalen«, f. »Himmelekspressen« og f. Liva Weel's Mindelegat.

Adr. Vodroffsvej 3 B, Kbhvn. V.

\* Skuespilleren Ib Schønberg, Vodroffsvej 3 B, Kbhvn. V., er afgået ved døden 24/9 1955.

**Schøndorff, Hans Lund**, materielmester (R. 6/7 1955) (H.T.H.); f. 20/7 1894 i Sorø landsogn, Sorø amt, søn af proprietær Mathias Schøndorff og hustru Leonora f. Lund; g. 18/7 1923 m. Agnes Martha S., f. Olsen; udd. i malerfaget 1909-14, frekventeret Næstved tekniske skole (5 år), svendeprøve (Næstved) 1914, rekrut i Århus 1915, gennemgået de militære skoler bl. a. på Kronborg 1917-19, elev på hærens gymnastikskole 1922, udrådt af aktiv tjeneste 1926, udnævnt t. tilsynsofficiant, udnævnt t. materielmester 1954.

Adr. Østerbrogades Kaserne, Kbhvn. Ø.

**Schönecker, Svend Aage**, direktør (R. 30/6 1955); f. 25/1 1893 i Kbhvn., søn af grosserer Hjalmar Schönecker; g. 7/6 1918 m. Tove S., f. Davidsen; ansat i Carl Martens' Assuranceforetning, Kbhvn. 1908, prokurist i samme 1917-52, studieophold i Tyskland 1913-14, prokurist i Forsikringsakts. »Nordeuropa«, Kbhvn. 1920, underdirektør 1945, direktør 1947; medl. af best. f. Forsikringsforeningen i Kbhvn. 1932-36 og 1941-43, næstformd. 1950-52, formd. 1952-55, medl. af best. f. Dansk Forsikrings-Samfund 1929-35 og 1939-48, formd. 1933-35 og 1941-43, æresmedl. 1959, medl. af best. f. Forsikringsforeningen's Bibliotek 1933-48 og f. Dansk Ulykkesforsikrings-Forening s. 1948, medl. af udvalgene f. ansvarsforsikring, kombineret grundejerforsikring og rejse-ulykkesforsikring, formd. i best. f. Forsikringsvæsenets Akkvisitørskole, censor v. Købmandsskolen og v. Handelshøjskolen, Kbhvn.

Adr. Sankt Nikolaj Vej 30, Kbhvn. V.

**Secher-Jensen, Svend**, civilingeniør, direktør (R. 6/2 1954) (Chr.X.Fr.M. 1946); f. 7/7 1904 i Sæby, Vendsyssel, søn af sagfører L. Secher-Jensen og hustru Ellen f. Mørck; g. 30/4 1929 m. Kamma S.-J., f. Olsen; student (Haderslev) 1922, cand. polyt. 1927, ingeniør h. ingeniør E. Park 1927-28 og v. Horsens kommune 1928-29, ingeniør i A/S Højgaard & Schultz 1929, ingeniør v. bygning af jernbane i Estland 1929-31 og Litauen 1931-34, stifter af og direktør f. ingeniør- og entreprenørfirmaet Preducimac, Belgrad, Jugoslavien 1935-36, chefingeniør i A/S Højgaard & Schultz v. dæmningsarbejder i Vale de Gaio, Portugal 1937-38 og h. Christiani & Nielsen v. bygning af jernbane i Venezuela 1939-43, stifter af og direktør f. selskabet Christiani & Nielsen, Ingenieros

& Contratistas, Lima, Peru 1943 samt direktør f. Christiani & Nielsen, Ingenieros y Contratistas, Guayaquil, Ecuador 1949, tilknyttet hovedselskabet i Kbhvn. 1956-58, chefingeniør i Liberia f. projektering og tilsyn m. Liberian American-Swedish Minerals Company (LAMCO) »Nimba mining project« f. Svenska Entreprenad-Aktiebolaget SENTAB, Stockholm 1959, adm. direktør f. Liberian Engineering Corporation SENTAB s. 1959; formd. f. best. f. Christiani & Nielsen, Compania Anonima de Construcciones, La Paz, Bolivia 1948-56, repræsenteret f. foreningen Dansk Samvirke i Peru 1947-56 og i Liberia s. 1959.

Adr. P. O. Box 245, Monrovia, Liberia.

**Sedivý, Franz Josef Paul**, kunstmaler, våbenmaler (R. 28/6 1958); f. 26/11 1888 i Kbhvn., søn af tegneren Franz Maria Sedivý og hustru Anna Amalie f. Kæmner; g. 1/5 1914 m. Rigmor Carla Ingrid S., f. Jensen; frekventeret Teknisk Skole, Frdbg. 1905-09 og Teknisk Skole, Kbhvn. 1906-09 samt Skolen f. dansk Kunsthåndværk, Kbhvn. 1913, studierejser i Tyskland og Frankrig, afholdt udstillinger i Kbhvn., Stockholm, Gävle og Oslo, udført en del større dekorationsarbejder bl. a. på herregården Svanholm v. Skibby og på museet på Hjerl Hede, udført teaterdekorationer bl. a. t. Betty Nansen-Teatret, Det ny Teater og Det kgl. Teater — alle Kbhvn., konservator v. Nationalmuseet's 7. afd. (Frilandsmuseet v. Lyngby) 1938-58; udført en del kommunevåbener o. lign., våbenmaler v. Det kgl. Ordenskapitel 1945.

Adr. Mariendalsvej 64, Kbhvn. F.

**Sehested, Steen**, civilingeniør (R. 4/9 1954); f. 5/8 1887 på Østerskovgård, Låsby sogn, Skanderborg amt, søn af fideikommissbesidder Ali Frederik Malte Sehested og hustru Johanne Sophie f. Tørring; g. 14/3 1914 m. Ebba S., f. Hennings; student 1904, cand. polyt. 1910, ingeniør i Rusland 1911-13, sekondløjtnant i fæstningsartilleriet 1913, ansat i A/S Dansk Beton-Bjælke-Co. s. å., ingeniør f. samme i Siam 1914-15, medindehaver af firmaet Swanson & Sehested, Bangkok og Singapore 1915-24, rådgivende ingeniør s. 1924, i japansk fangenskab 1942-45, grundlagt Steen Sehested & Partners, Singapore 1956; medl. af best. f. The Engineering Association of Malaya 1932-40, præsident 1934 og 1935.

Adr. Singapore Club, Singapore.

**Sendrup, Charles**, aut. taksator (R. 3/2 1958); aut. taksator v. det kgl. assistenshus.

Adr. Korsørgade 32, Kbhvn. Ø.

**Serritzlew-Petersen, Axel Børge**, auditor (R. 2/2 1956); f. 24/3 1910 i Stege.

Adr. Thrigesvej 26, Haderslev.

**Setoft, Valdemar Christian**, tegner (R. 16/3 1954); f. 9/10 1885 i Sorø, søn af barbermester Frederik Andersen og hustru Marie f. Jensen; g. 6/10 1917 m. Margrethe S., f. Bach; udl. s. maler 1905, derefter på valsen gennem Europa t.



**F. J. P. Šedivý**  
kunstmaler, våbenmaler  
Kbhvn. F.



**R. Sigvardt**  
maskinfabrikant  
Orehoved



**A. Simonsen**  
gårdejer  
Drammelstrup  
pr. Allingåbro



**B. F. Simonsen**  
fhv. hovedbogholder  
Randers

1912, bladtegner v. de Ferslew'ske blade 1915-20, derefter free-lance tegner (illustrationer, bogomslag, reklametegning m.v.); medstifter af Tegnerforbundet 1917, medstifter af Foreningen »Danske Bladtegnere« 1933, tidl. kasserer i samme, næstformd. i foreningen s. 1948.

Adr. Klokkestien 11, Kbhvn. F.

**Severinsen, Jens Christian**, gårdejer, sognefoged\* (R. 30/6 1955); f. 8/6 1884 i Åby sogn, Århus amt, søn af gårdejer Jens Severinsen og hustru Marie f. Christensen; g. 6/7 1910 m. Anna S., f. Larsen (død), g. 23/11 1923 m. Nicoline S., f. Jensen; udd. v. landbrug, sen. selvstændig gårdejer; sognefoged og lægdsmand i Utterslev sogn s. 1923.

Adr. Utterslev pr. Kastager.

\* Gårdejer, sognefoged J. C. Severinsen, Utterslev pr. Kastager, er afgået ved døden 1955.

**Sibbesen, Christian Andresen**, gårdejer (R. 9/4 1956).

Adr. Gammelgab pr. Broager.

**Sigvardt, Rasmus**, maskinfabrikant (R. 29/3 1954); f. 26/2 1886 i Sandbjerg, Ll. Løjtofte sogn, Maribo amt, søn af møller Niels Peter Sigvardt og hustru Marie f. Rasmussen; g. 1/2 1910 m. Margrethe S., f. Mortensen; udd. s. maskinsmed, grundlagt cykelreparationsværksted i Orehoved 1904, udvidet virksomheden t. sideløbende at omfatte cykelfabrikation samt reparation af motorcykler og automobiler 1906, påbegyndt fabrikation af motorer t. fiskerbåde og sen. t. lystbåde 1915, sen. påbegyndt fabrikation af lossespil og dykkerpumper, påbegyndt fabrikation af sprøjter t. gartneri og landbrug 1926, påbegyndt fabrikation af motorsprøjter 1929, omdannet virksomheden t. udelukkende at omfatte fabrikation af mark- og frugttræssprøjter 1935; i 2 perioder medl. af Nørre Vedby sogneråd.

Adr. Orehoved.

**Simonsen, Anton**, gårdejer (R. 1/5 1956); f. 25/7 1898 i Fausing, Randers amt, søn af gårdejer Niels Simonsen og hustru Bolette Frederikke f. Poulsen; g. 7/12 1923 m. Jenny S., f. Christensen; udd. v. landbrug, frekventeret Malling Landbrugsskole 1921-22, overtaget faderens gård i Drammelstrup pr. Allingåbro 1935; medl. af best. f. Allingåbro Andels-Svineslagteri 1936, formd. f. samme s. 1945, medl. af best. f. Andelskartoffelmelsfabrikken »Djursland«, Auning 1939, formd. f. samme s. 1942, formd. f. Schaub & Co. A.m.b.A., Kbhvn., medl. af best. f. Danish Bacon Company, f. Kødfoderfabrikken »Kronjyden«, Assentoft og f. Blodalbuminfabrikken N.A.F.A., Nørresundby, fl. a. tillidshverv.

Adr. Drammelstrup pr. Allingåbro.

**Simonsen, Bendt Friis**, fhv. hovedbogholder (R. 21/8 1954); f. 27/4 1885 i Kristrup, Randers amt, søn af proprietær Simon Simonsen og hustru Clara Augusta f. Sommer; g. 11/5 1919 m. Petra S., f. Petersen (d. 1956); præliminær-eksm. fra Randers Realskole 1900, volontør i Randers Disconto- og Lånebank A/S, Randers 1900, gennem årene avanceret t. hovedbogholder i samme, afsked 1956; gennem en årrække domsmand.

Adr. Laksegade 16, Randers.

**Simonsen, Hans Møller**, slagteridirektør (R. 14/5 1958); f. 1/12 1896 i Randlev, Århus amt, søn af gårdejer Jens Simonsen og hustru Karoline f. Hansen Møller; g. 27/9 1923 m. Magda S., f. Jensen; realeksm., udd. på Odder Andels-Svineslagteri, Odder 1913-25, videreudd. i Tyskland og Holland 1920-21 og i England 1922-23, direktør f. Landmændenes Andels-Eksportslagteri, Nakskov 1925, direktør f. Lolland-Falsters Andels-Svineslagteri, Nykøbing F. s. 1934, medstifter af Destruktionsanstalten »Trio«, Sakskøbing og af Kødkonserverfabrikken »Dana«, Nykøbing F.; medl. af Sammenslutningen af danske Eksportkonserverfabrikker's prisudvalg, næstformd. f. Danske Andelslagterier's Tarmsalg, Glostrup,



**H. M. Simonsen**  
slakteridirektør  
Nykøbing F.



**H. L. Simonsen**  
fhv. lodsformand  
Stige pr. Odense



**K. Simonsen**  
landsretssagfører  
Kbhvn. Valby



**K. P. Simonsen**  
direktør  
Hellerup

iøvrigt medl. af forskellige faglige udvalg og bestyrelser i ind- og udland.  
Adr. Søvej 98, Nykøbing F.

**Simonsen, Henrik Lassen**, fhv. lodsformand (R. 4/10 1954) (Kgl.B.M.2 m. krone, tildelt af H. M. kong Christian X 1925); f. 12/11 1886 i Stige, Odense amt, søn af skibsfører Frederik Simonsen og hustru Marie f. Lassen; g. 27/5 1915 m. Anna S., f. Bruun (d. 1958); udd. t. søs, alm. og udv. styrmandseksm. (Bogø) 1910, styrmand i D.F.D.S. 1911-20, lods i Stige pr. Odense (Odense Kanal Lodseri) 1920, lodsformand 1942, pens. 1956; gennem en årrække medl. af best. f. Dansk Lodsforening.

Adr. Stige pr. Odense.

**Simonsen, Kai**, landsretssagfører (R. 9/4 1956) (D.r.K.H.) (M.T.Kha.) (B.r.K.M.1.) (Fi.B.H.) (F.Æ. L.5.) (Ju.Z.4.) (N.H.VII.Fr.K.) (N.r.K.H.) (Po.F. K.1.) (Po.r.K.2.) (Sv.r.K.2.) (U.F.4.); f. 28/4 1906 i Kbhvn., søn af adm. direktør f. Bing & Grøndahl's Porcellænsfabrik A/S og f. Porcelainfabrikken Norden A/S Poul Simonsen (K.DM.p.p.) og hustru Johanne f. Bing; g. 9/5 1936 m. Elsebet Hirschsprung S., f. Brünniche; student (Frdbg. Gymnasium) 1924, cand. jur. 1931, landsretssagfører 1935; forretningsfører f. kommissionen af 4. maj 1933 t. hjælp f. flygtninge der kom t. Danmark fra Nazi-Tyskland (opløst 1940), u. besættelsen ophold i Sverige, herunder leder af det danske gesandtskab's afd. f. kontakt m. danske fanger i tyske fængsler og koncentrationslejre, sideløbende varetaget de store indsamlinger blandt danske flygtninge bosat i Sverige t. opretholdelse af dansk flygtningetjeneste's forbindelseslinier t. Danmark; generalsekretær f. Frankrigs-hjælpen 1945; generalsekretær f. Dansk Røde Kors's udenlandske hjælpearbejde i Polen, Tjekkoslovakiet, Ungarn, Østrig, Rumænien, Jugoslavien, Holland, Belgien og Finland 1946-49; sen. ydet assistance t. F.N. hjælpen t. tuberkuloseramte, t. Kongeparrets Grønlandsfond, t. Dronning Ingrid's Fond, t. fremskaffelsen af den danske andel af udgifterne t. H. C. Andersens mindeanlæg i Central Park, New York, t. Landsfor-

eningen mod Polio, t. Landsorganisationen Red Barnet, t. Børneringen m. fl.; kommitteret f. Vanførefonden.

Adr. Valby Langgade 11, Kbhvn. Valby.

**Simonsen, Klaus Peter**, direktør (R. 1/5 1956); f. 2/2 1891 i Nysted Mark, Maribo amt, søn af avlsbruger Hans Jørgen Simonsen og hustru Ellen Johanne f. Clausen; g. 23/11 1918 m. Anna Meta Marie S., f. Christensen; præliminæreksm. 1907, handelseksm. 1909, kontorist på Maribo Svineslagteri 1907-12, bogholder i Lollands Handels- og Landbrugsbank's Maribo afd. 1912, bogholder v. hovedkontoret i Nakskov 1917, direktør i Maribo afd. 1921, direktør f. Creditkassen f. Landejendomme i Østifterne, Kbhvn. 1934.

Adr. Strandvej 159, Hellerup.

**Simonsen, Ole**, direktør (R. 10/1 1957) (F.Æ. L.5.); f. 17/7 1907 i Kbhvn., søn af direktør Poul Simonsen (K.DM.p.p.) og hustru Johanne f. Bing; g. 28/2 1935 m. Else S., f. Vinding; student (Frdbg. Gymnasium) 1925, afgs.eksm. (H.A.) fra Handelshøjskolen i Kbhvn. 1927, udd. i A/S Bing & Grøndahl's Porcellænsfabrik, Kbhvn., sen. udd. i udlandet især i Paris, sekretær i A/S Bing & Grøndahl's Porcellænsfabrik, Kbhvn. 1928, underdirektør 1934, direktør i A/S Bing & Grøndahl's Porcellænsfabrik, Kbhvn. og i Porcelainfabrikken Norden A/S, Kbhvn. 1942, adm. direktør 1959; medl. af best. f. Sammenslutningen af Arbejdsgivere indenfor den keramiske Industri (næstformd. s. 1958), medl. af Industrirådet, medl. af repræsentantskabet f. Landsforeningen Dansk Arbejde.

Adr. Lindevej 2, Kbhvn. V.

**Simonsen, Ove**, statsgeodæt, dr. phil. (R. 18/4 1956) (FM<sup>2</sup>.) (H.T.Fo.); f. 3/12 1906 i Hasseris, Ålborg amt, søn af lektor Ove Simonsen og hustru Christine f. Thisted; g. 28/11 1934 m. Bodil S., f. Cohen; student (Ålborg) 1925, geodætisk kursus v. hærens officersskole 1927-29, mag. scient. 1931, dr. phil. 1949, ansat v. Geodætisk Institut 1929, statsgeodæt 1940; deltaget i 3-årskspeditionen t. Grønland 1931-33 og i sommer-



O. Simonsen  
direktør  
Kbhvn. V.



O. Simonsen  
statsgeodæt, dr. phil.  
Kbhvn. F.



P. O. Simonsen  
kriminalkommissær  
Kbhvn. F.



P. C. C. Simonsen  
kontorchef  
Fredericia

ekspeditioner 1934, 1935 og 1937; sekretær i Den Internationale Geodætiske Association's nivellements sektion 1951-57; skrevet »Geodætisk Instituts Nivellement 1942-44 i Kbhvn. og Frdbg.« (i Geodætisk Instituts Skrifter 3. rk. bd. IX 1946), »Nivellements-Nul på Sjælland, Møn og Lolland-Falster m. særligt Henblik på Kbhvn. og Frdbg. 1845-1945« (1949) og »Calculation of the Flare Triangulation 1945 between Denmark and Norway« (i Geodætisk Instituts Skrifter 3. rk. bd. XV 1951).

Adr. Drosselvej 18, Kbhvn. F.

**Simonsen, Peter Ole**, kriminalkommissær (R. 24/2 1954); f. 30/12 1889 i Vellev, Viborg amt, søn af skomagermester Niels Simonsen og hustru Mette f. Pedersen; g. 1913 m. Dagmar S., f. Jensen; ansat i Kbhvn.s politi 1912-16, i Randers politi 1916-17, i Frdbg. politi 1917-19, i statspolitiet (kriminalpolitiet) m. tjeneste i Kbhvn. 1919-21 og i Kbhvn.s amts søndre og Amager birk s. 1921, kriminaloverbetjent 1931, kriminalassistent af 2. grad 1937, kriminalassistent af 1. grad 1940, kriminalkommissær 1942; gennem en del år sekretær i Dansk Kriminalpolitiforening, formd. f. samme 1938-40.

Adr. Smallegade 38 B, Kbhvn. F.

**Simonsen, Poul Carlo Christian**, kontorchef (R. 24/2 1955); f. 21/4 1895 i Kolding, søn af kirkegårdsinspektør Christian Vilhelm August Simonsen og hustru Martine Cathrine f. Eriksen; g. 18/11 1922 m. Clara S., f. Rasmussen; præliminæreksm. fra Kolding Realskole, udd. på herredsfuldægtig Rose's kontor, Kolding, elev i Kolding Låne- og Diskontokasse, Kolding 1913, aftjent værnepligt v. intendanturen 1917, fuldmægtig i Andelsbanken, Kolding 1918, fuldmægtig i Banken f. Fredericia og Omega A/S, Fredericia 1920, kasserer i samme s. å., kasserer i Den Danske Landmandsbank A/S, Fredericia 1933, fuldmægtig i samme 1941, kontorchef 1958; medl. af best. f. Selskabet De danske Forsvarsbrødre, Fredericia s. 1938, formd. f. samme s. 1951, formd. f. 6. Juli-Komitéen s. 1951, gennem

en årrække formd. f. 1. Fredericia Trop u. Det danske Spejderkorps, gennem en årrække medl. af best. f. Frimurerlogen, Fredericia; tildelt Det danske Spejderkorps' hæderstegn.

Adr. Frederik III's Vej 26, Fredericia.

**Simonsen, Willy Sofus Mourits Rusing**, afdelingsingeniør, cand. polyt. (R. 24/4 1958); f. 3/3 1900 i Kbhvn., søn af faktor Hans Simonsen og hustru Nicoline f. Christensen; g. 9/10 1926 m. Laura Marie Enemark S., f. Jacobsen; student fra Vestre Borgerdydsskole, Kbhvn. 1918, cand. phil. 1919, cand. polyt. 1924, ansat i Stürup & Prosch-Jensen A/S, Kbhvn. 1924, ophold i U.S.A. (herunder bl. a. ansat i F. L. Smidth & Co. A/S) 1925-28, ansat i Danalith A/S, Kbhvn. 1929-30, ansat i Kbhvn.s bygningskommission 1930-31, derefter ansat v. Kbhvn.s kommunes rådgivende ingeniørkontor, afdelingsingeniør 1952; teknisk sagkyndig f. byggenævnet 1941-47; leder af konsulentvirksomheden f. boligministeriet's produktivtetsfondsudvalg 1953-55, konsulent f. boligministeriet i byggerationaliseringssspørgsmål s. 1955; ansvarshavende redaktør af tidsskriftet »Byggeindustrien« s. 1950; medl. af best. f. Dansk Ingeniørforening's bygningsingeniørgruppe 1949-55, sekretær i Dansk Ingeniørforening's 1. rationaliseringsudvalg f. byggeriet 1949-51, medl. af foreningens 2. og 3. rationaliseringsudvalg f. byggeriet henholdsvis 1956-58 og s. 1958; medl. af kommissionen vedr. uddannelsen af ufaglærte; medl. af best. f. A/S Byggeriets Maskinstationer s. 1958 og f. Byggecentrum s. 1959; skrevet adskillige tidsskriftartikler.

Adr. Ved Bellahøj 14, Brønshøj.

**Simony, Carl Frederik Bistrup**, landsdommer (R. 19/12 1956); f. 12/3 1909 i Sukkertoppen, Grønland, søn af kolonibestyrrer Christian Simony og hustru Karla f. Bistrup; g. 1949 m. Birthe S., f. Höy; student 1927, cand. jur. 1935, sekretær i Kbhvn.s børneværn 1935, sekretær i landbrugsministeriet 1938, till. sekretær i landsnævnet f. børneforsorg 1938-45, sekretær i Grønlands styrelse 1939, fuldmægtig 1943, kst. lands-





**W. S. M. R. Simonsen**  
afdelingsingeniør,  
cand. polyt.  
Brønshøj



**E. Sjøberg**  
kgl. kammersanger  
Vanløse



**J. Skafte**  
pens. overpolitbetjent  
Nakskov



**P. Skafte**  
købmand  
Kalundborg

foged i Grønland 1945, kst. landsfoged i Sydgrønland 1947, tjenstgørende v. landshøvdingembedet i Grønland 1950, politimester i Grønland 1952, dommer i Grønlands landsret 1959; formd. f. de grønlandske landsråds fællesmøder 1945, 1946 og 1949, t. rådighed f. Grønlandskommissionen 1949-50, medl. af Arktisk Institut's råd 1955.

Adr. Godthåb, Grønland.

**Sjolte, Jens Peter**, professor, dyrlæge (R. 4/3 1957); f. 4/1 1902 i St. Røttinge, Præstø amt; dyrlægeeksm. 1927; professor i alm. patologi og patologisk anatomi v. Den kgl. Veterinær- og Landbohøjskole.

Adr. Marediget 8, Charlottenlund.

**Sjøberg, Erik**, kgl. kammersanger (R. 3/12 1954); f. 31/10 1909 i Neksø, søn af kalkbrænder Sven Sjøberg og hustru Petrine f. Nielsen; g. 20/11 1937 m. Valborg S., f. Hansen; skomagerlærling 1924, gennem 9 år arbejdet v. faget, elev af Vilhelm Herold og Holger Byrding, gennemgik Det kgl. Teater's operaskole, studeret h. Joseph Hislop og Joel Berglund i Stockholm 1943 samt h. professor Erich Engel i Wien 1951-52, debuteret s. baryton 1937 og s. tenor 1944, ansat v. Det kgl. Teater s. 1937, kgl. kammersanger 1950; hovedroller: Silvio og Canio i »Bajadser«, Henrik i »Kilderejsen«, Hr. Leonard i »Maskerade«, Marcel i »Bohème«, Jake i »Porgy og Bess«, Don José i »Carmen«, Pedro i »Lavlandet«, Sverkel i »Liden Kirsten«, Ujarak i »Kaddara«, Fiskeren i »Nattergalen«, Fenton i »Falstaff«, Sextus i »Julius Cæsar«, Peter Grimes i »Peter Grimes«, Don Carlos i »Don Carlos«, David i »Saul og David«, Max i »Jægerbruden«, Walther i »Mestersangerne i Nürnberg« m. fl., Canio i »Bajadser« (Århus Teater 1949), Radamès i »Aida« (Stockholm 1951), Turiddu i »Cavalleria Rusticana« (Oslo 1950), Lohengrin i »Lohengrin« (Toulouse 1953, Lyon 1954 og Romer-Operaen 1954), Wagner-koncerter i Haag og Cannes, sunget følgende oratorier: Skabelsen,

Elias, H-moll Messe, Messias, Kong David, Judas Maccabæus, Samson, Arstiderne m. fl.

Adr. Lindehøjen 10, Vanløse.

**Sjøqvist, Erik**, direktør (R. 22/4 1958); f. 16/10 1900 på Frdbg., søn af grosserer A. Sjøqvist; g. 11/4 1943 m. Liss S., f. Burmester; student 1919, filosofikum 1920, afgs.eksm. fra Niels Brock's Handelsskole, Kbhvn. 1920, studieophold i Amerika, Frankrig og Tyskland (2 år), derefter drevet agenturvirksomhed, grundlagt Friluftsmagasinet, Kbhvn. 1933, grundlagt Nordisk Sporting A/S, Kbhvn., indehaver af depot f. Det danske Spejderkorps 1933-45; stiftet Sankt Georgs Gilderne i Danmark 1933, præsident f. International Fellowship of former Scouts and Guides s. 1953, formd. f. Danmarks Sportshandlerforening t. 1955.

Adr. O. V. Kjettinges Allé 8, Kbhvn. F.

**Skaaning, Hans Georg Larsen**, rentier (R. 26/3 1958); f. 12/1 1880 i Nørre Tåstrup, Horbelev sogn. Maribo amt.

Adr. Horbelev.

**Skaaning, Hans Peter**, gårdejer, sognefoged (R. 6/1 1958); f. 1/3 1884 i Anderstrup, Hunseby sogn, Maribo amt; gennem ca. 35 år sognefoged i Ledøje sogn.

Adr. Ledøje pr. Ballerup.

**Skafte, Johannes**, pens. overpolitbetjent (R. 7/12 1954); f. 19/1 1887 i Halsted, Maribo amt, søn af landmand Jens Jørgensen Skafte og hustru Petrea Hansine f. Hansen; g. 26/2 1909 m. Agnes Mathilde S., f. Jørgensen; udd. v. landbrug, forrettet militærtjeneste, ansat u. Nakskov kommune 1914-20, politbetjent i Nakskov kommunale politikorps 1920, overgået t. rigspolitiet 1938, overpolitbetjent af 1. grad 1939; gennem en årrække medl. af best. f. Maribo Amts Politiforening.

Adr. Rødbyvej 138, Nakskov.



**A. L. Skau**  
værkmester  
Kbhvn. Valby



**E. Skeel**  
landsretssagfører,  
sparekassedirektør  
Gravlev pr. Hyllested



**L. M. K. Skern**  
oberstløjtnant  
Knudsker pr. Rønne



**N. C. Skjøth**  
arkitekt  
Århus

**Skafte, Peter**, købmand (R. 18/5 1956); f. 15/5 1887 i Stokkemarke, Maribo amt, søn af gårdejer Niels Skafte og hustru Metha f. Rasmussen; g. 5/3 1915 m. Karen Sofie S., f. Poulsen; udd. i kolonialbranchen i Nykøbing F., studie- og arbejdsophold i U.S.A., selvstændig købmand på Lolland 1913-19, overtaget købmand O. M. Thrane's forretning i Kalundborg 1919; medl. af best. og formd. f. Kalundborg og Omegns Købmandsforening 1923-52, æresmedl. af samme 1952, medl. af hovedbest. f. Centralorganisationen af Købmandsforeninger øst f. Storebælt s. 1937, kasserer f. samme s. 1945, medl. af hovedbest. f. De samvirkende Købmandsforeninger i Danmark, tildelt sammes hæderstegn i guld; medl. af best. f. Kalundborg Bryggeri A/S, Kalundborg, medl. af repræsentantskabet f. Landmandsbanken's Kalundborg afd. s. 1940; medl. af prisudvalget 1939-52, medl. af Kalundborg ligningskommission 1937-49, medl. af skatterådet f. Kalundborg skattekreds 1951-57; formd. f. Turistforeningen f. Kalundborg og Omegn 1926-30.

Adr. Pavestræde 10, Kalundborg.

**Skau, Anton Ludvig**, værkfører (R. 12/8 1956); f. 3/11 1894 i Morsum, Sild, søn af møller Jens Peter Lassen Skau og hustru Anna Bothilde f. Smith; g. 8/10 1920 m. Else Margareta S., f. Härcher; udd. i malerfaget 1910-14, tysk soldat i verdenskrig I, maler i A/S Burmeister & Wain, Kbhvn. 1919-21, maler v. D.S.B. 1921, værkfører 1931, leder af tilsynet m. maling af D.S.B.s materiel (vogne).

Adr. Højbovej 17, Kbhvn. Valby.

**Skeel, Erik**, landsretssagfører, sparekassedirektør (R. 4/12 1954) (Joh.1. 24/6 1933) (Joh.2. 1925); f. 17/7 1892 i Kbhvn., søn af kaptajn, kammerjunker Ludvig Ditlev Schaffalitzky de Muckadell Skeel og hustru Caia Christiane Louise Elisabeth f. Boalth; g. 9/10 1918 m. Birgitte Elisabeth S., f. Basse Fønss; student 1910, konsultssekretær v. det italienske generalkonsulat i Kbhvn. 1916-18, cand. jur. 1918, herredsfuldmæg-

tig v. Kolding herred s. å., dommerfuldmægtig i Ærøskøbing 1919, dommerfuldmægtig i Ebeltoft 1922, bestalling s. underretssagfører 1923, bestalling s. landsretssagfører 1927, medl. af (udpeget af handelsministeriet) og formd. f. tilsynsrådet f. Sparekassen f. Ebeltoft By og Omegn 1922-42, direktør i samme 1942, antaget af justitsministeriet t. udførelse af beneficerede sager, ejer af Holkegård v. Hyllested; 18. skeelske patron f. Roskilde adelige Jomfrukloster, patron f. Det skeelske Universitetslegat og f. Legatet f. Husarme; medl. af administrationen f. Det skeelske Fideicommiss; medl. af best. og repræsentantskabet f. Kgl. Dansk Automobil Klub, æresmedl. af Monaco's Automobilklub.

Adr. Holkegård, Gravlev pr. Hyllested.

**Skern, Laurits Mathias Kristensen**, oberstløjtnant (R. 2/2 1956) (H.T.H. 26/9 1959); f. 20/7 1914 i Kbhvn., søn af sygegymnast Jakob Marius Kristensen Skern og hustru Anne f. Jørgensen; g. 3/6 1938 m. Anna Kirstine Elisabeth S., f. Engell; student fra Øster Søgades Gymnasium, Kbhvn. 1932, rekrut v. livgarden 1933, premierløjtnant v. 4. regiment 1936, kaptajnløjtnant 1943, kaptajn 1945, oberstløjtnant 1952; gennemgået generalstabskursus 1941-43, forrettet tjeneste v. den danske brigade i Sverige 1944-45, forrettet tjeneste i generalstaben 1945-48, kompagnichef v. 1. regiment 1948-49, sektionschef i generalstaben 1949-52, afdelingschef i 6. norske division's stab i Rendsburg 1952-53, stabschef h. commander ALFSH 1953, forrettet tjeneste v. AFNORTH 1953-56, bataillonschef v. marineregimentet (Bornholm) 1956.

Adr. Nordskovvej 23, Knudsker pr. Rønne.

**Skjøth, Niels Christian**, arkitekt (R. 11/10 1956); f. 15/8 1893 i Sebbes sogn, Ålborg amt, søn af murermester Peder Skjøth og hustru Catrine f. Quist; g. 3/11 1925 m. Karen S., f. Schou; svendebrev s. tømrer og bygningsnedker, udd. på Århus tekniske Skole og på Kunstakademiet, Kbhvn., konduktør og tegner h. pro-



**T. Skot-Hansen**  
amtslæge  
Hillerød



**E. L. M. Skotte**  
fhv. havnemester  
Helsingør



**L. J. P. P. Skou**  
dyrlæge  
Stubbekøbing



**A. Skov**  
arkitekt  
Århus

fessor Hack Kampmann i Jylland 1919, gennem 12 år ansat h. stadsarkitekten i Århus, egen arkitektvirksomhed s. 1935; medl. af best. f. Akademisk Arkitektforening's jyske afd. 1938-43, medl. af best. f. Børnehjælpen og f. Århus og Omegns Garderforening, formd. f. Århus Grundejerforening og f. Århus permanente Byggestilling, vurderingsformd. f. Århus nordre vurderingskreds, inspektør i Jydsk Hypotekforening, medl. af best. f. Fællesforeningen af jyske Grundejerforeninger, f. De danske Grundejeres Landsorganisation og f. Århus Renholdningsselskab, medl. af byudviklingsudvalget og af amtsskyldrådet f. Århus amt; arbejder: opført villaer, etageejendomme og forretninger, fabrik f. fabrikant Carl Christensen, Århus og Odense, Gudenåcentralen's nye station v. Hasle, ombygning og udvidelse af kraftstationen i Tange, kommuneskolen i Sebber, pakhuse og kontorbygning f. Mammen & Drescher A/S, Århus, administrations- og lagerbygninger f. Århus Sten- & Gruskompagni A/S, Århus, f. Nordisk Elektricitets Selskab, Århus og f. A/S Kristian Stærk, Århus, kontor- og fabriksbygning f. Århus Motor Compagni A/S, Århus, boligbebyggelserne »Skovvangsparken« og »Vorrevangsparken«, Århus, sammen m. andre Århus tekniske Skole, J.T.A.S.s administrationsbygning, Århus samt automatcentralbygning i Århus og 5 forstadscentraler; tildelt præmie i adskillige konkurrencer; medl. af Odd-Fellow Ordenen i Danmark.

Adr. Hendrik Pontoppidans Gade 32, Århus.

**Skot-Hansen, Tage**, amtslæge (R. 26/10 1954); f. 2/12 1902 i Fredericia, søn af generallæge Johan Peter Skot-Hansen og hustru Helga Marie Magdalene f. Jensen; g. 28/6 1930 m. Else S.-H. f. Schibbye; student (Viborg) 1922, cand. med. 1930, kandidat v. Århus Kommunehospital's kirurgiske afd. og medicinske afd. 1930-31, reservelæge v. Hammel Sygehus 1931-32, kandidat v. Viborg Sindssygehospital 1932, embedslægeeksm. 1933, kandidat v. Øresundshospitalet, Kbhvn. 1933, 1. reservelæge v. Hjørring Amtssygehus' medicinske afd. 1933-36, reservelæge v. Hjørring

Amts Tuberkulosehospital og v. tuberkulosestationerne i Hjørring amt 1936-37, specialistanerkendelse (medicinske sygdomme) 1936, amts- og kredslæge i Hjørring 1937-47, amts- og kredslæge i Hillerød s. 1947; læge v. Forsørgelsesanstalten Skansgården, Hillerød; medl. af Den alm. danske Lægeforening's overvoldgiftsret (udpeget af indenrigsministeriet), formd. f. Dansk Ligbrændingsforening's Hillerød afd.

Adr. Københavnsvej 3, Hillerød.

**Skotte, Ejnar Louis Mathias**, fhv. havnemester (R. 26/1 1955); f. 5/12 1886 i Karise, Præstø amt, søn af snedkermester Rasmus Skotte Petersen og hustru Sophie f. Rasmussen; g. 13/3 1921 m. Aida S., f. Hansen; t. søs m. marstallerskibe 1900-04 og m. store tyske, engelske og belgiske sejskibe jorden rundt 1904-08, styrmands- og skibsførereksm. (Kbhvn.) 1910, styrmand i forskellige danske rederier, styrmand og reserveskibsfører i D.S.B.s søfartsafd. på de forskellige færgeoverfarter 1915-34, havnemester v. Helsingør statshavn 1934-56; tidl. formd. f. Foreningen af Havnemestre og Havneassistenter i Statens Havne, tidl. medl. af søretten f. Helsingør retskreds, formd. f. nævninge- og domsmandsretten f. Helsingør retskreds s. 1944.

Adr. Nordre Strandvej 45 C, Helsingør.

**Skou, Laurits Jørgen Peter Petersen**, dyrlæge (R. 28/1 1958); f. 9/8 1883 i Øverup, Tingsted sogn, Maribo amt, søn af tømrermester Ole Petersen Skou og hustru Maren Kirstine f. Jørgensen; g. 24/11 1909 m. Carla S., f. Larsen; præliminæreksm. 1903, veterinæreksm. 1908, dyrlægeassistent 1908, underdyrlæge i artilleriet s. å., reservedyrlæge v. dragonerne 1916, overtaget dyrlæge Høgild's praksis i Stubbekøbing 1908, dyrlæge v. Stubbekøbing off. slagtehus og kommunale mælkekontrol, lærer v. Den Classenske Agerbrugsskole, Næsgård pr. Stubbekøbing 1909-55; medl. af best. f. Dyrlægeforeningen f. Lolland og Falster 1921-27, æresmedl. af samme 1958; kredsformd. f. Foreningen t. Dyrenes Beskyttelse i Danmark s. 1938, tildelt sammes sølvmedaille.

Adr. Rønvej 2, Stubbekøbing.





**J. A. Skov**  
fhv. gårdejer, sognefoged  
Barsmark pr. Løjt  
Kirkeby



**J. Skovbo**  
pens. kriminalassistent  
Kbhvn. S.



**J. H. Skovgaard**  
fhv. lektor  
Kbhvn. F.



**K. E. R. Skovgaard**  
pens. fyrskibsfører  
Svendborg

**Skov Aksel**, arkitekt (R. 3/2 1958); f. 24/1 1903 i Odense, søn af konsulent Frederik Magnus Skov og hustru Anne Margrethe Jensine f. Markussen; g. 2/10 1929 m. Ragnhild Johanne S., f. Eskildsen; præliminæreksm fra Haahr's Skole, Svendborg 1919, tømrerlærling 1919-20, frekventeret Ollerup Håndværkerskole 1920-21, Odense Bygmesterskole 1921-23 og Kunstakademiet, Kbhvn. 1923-28, faglærer v. Vallekilde Højskole 1928-31, medarbejder h. arkitekt Høeg Hansen, Århus 1931-34, grundlagt selvstændig arkitektvirksomhed i Århus 1934, overlærer v. Århus tekniske Dagskole's bygmesterskole 1937-46; medl. af best. f. Akademisk Arkitektforening's afd. f. Jylland 1948-54, formd. 1949-54, medl. af hovedbest. f. Akademisk Arkitektforening 1949-51, medl. af best. f. Danske Arkitekters Landsforbund 1951-54, medl. af Århus bygningsråd s. 1955, medl. af den f. vestre landsretskreds i h. t. boligtilsynslovens § 28 nedsatte taksationskommission s. 1945, konsulent f. indenrigsministeriet s. 1944 og f. boligministeriet (vedr. statsstøtte t. byggeri) s. 1947; arbejder: nybygning v. Testrup Højskole og Egå Efterskole, restaureret kirkerne i Sædding, Vejlbj v. Århus, Tved, Venge, Gødvad, Thorsager, Hammelev, Blegind, Stilling, Spørring, Hammel, Viuf, Knebel, Kolt, Helgenæs, Homå, Vorgød (sammen m. Olaf Sahl), Århus Vor Frue Kirke og Århus Hospital, arkitekt (sammen m. H. H. Engqvist) f. Den gamle By, Århus s. 1942; medarbejder v. Raunkjærs Leksikon, skrevet bogen: Vi bygger selv Hus.

Adr. Gertrud Rasks Vej 7, Århus.

**Skov, Jes Andresen**, fhv. gårdejer, sognefoged (R. 17/12 1957) (Ty.J.K.1.) (Ty.S.Æ.); f. 7/11 1886 i Diernæs, Hoptrup sogn, Haderslev amt, søn af sejlskibskaptajn Nis Andresen Skov og hustru Christine Aboline f. Ravn; g. 26/8 1912 m. Kathrine Marie S., f. Lund (d. 1937), g. 26/7 1940 m. Bothilla (Thilde) S., f. Holdt; udd. s. mejerist i Fårevejle, ansat på Sønder Vilstrup og Marstrup mejerier, aftjent værnepligt v. Regiment »Königin«, Flensborg 1904-06, derefter udd. v. landbrug, overtaget ejendommen: Holm, Barsmark pr. Løjt Kirkeby

1912, deltaget i verdenskrig I 1914-16, såret 1916, hjemsendt s. krigsinvalid 1917, bortforpagtet gården t. sønnen Nis Peter Skov 1943-54, afhændet gården t. nævnte søn 1954; u. besættelsen deltaget i modstandsbevægelsen 1940-45; sognefoged, lægdsmand og personregisterfører i Løjt sogn s. 1928; tilsynsførende v. folkeafstemningen i Sønderjylland 1920, medl. af Løjt kommunes skolekommission 1920-28, gennem en årrække medl. af best. f. Åbenrå Amts Landboforening, medl. af best. f. Løjt Mejeri 1920-28, tillidsmd. f. Arbejdsgivernes Ulykkesforsikring s. 1932.

Adr. Barsmark pr. Løjt Kirkeby.

**Skovbo, Jens**, pens. kriminalassistent (R. 24/6 1954); f. 12/7 1885 i Redsted, Mors, Thisted amt, søn af murer, jordbruger Mikkel Jensen Skovbo og hustru Christine f. Pedersen; g. 29/6 1912 m. Elisabeth S., f. Madsen; udd. i murerfaget, svendebrev (Nykøbing M.) 1906, frekventeret Galtrup Højskole 1905, ansat i Kbhvn.s politi 1909, pens. s. kriminalassistent af 1. grad 1955.

Adr. Stenlandsvej 3, Kbhvn. S.

**Skovgaard, Hans Georg**, arkitekt (R. 24/3 1958); f. 8/7 1898 i Skibelund, Malt sogn, Ribe amt, søn af maleren og billedhuggeren Niels Skovgaard og hustru Ingeborg f. Luplau Møller; g. 24/10 1922 m. Gerda S., f. Elsass; student (Frederiksborg) 1916, afgang fra Kunstakademiet, Kbhvn. 1922, studierejser i Tyskland, Italien, Frankrig, England og Grækenland, egen arkitektvirksomhed i Kbhvn. s. 1923; arkitekt v. Kong Frederik VII's Stiftelse, Jægerspris s. 1953; medl. af Efterårsudstillingen's censor 1922-23, 1926-27 og 1935-36, medl. af Charlottenborg's censorkomité 1935, 1936, 1942 og 1943-46 og af den faste komité s. 1947, medl. af akademirådet s. 1952, medl. af best. f. Thorvaldsens Museum, Kbhvn. s. 1952, medl. af best. f. Akademisk Arkitektforening 1940-45 og af »Arkitekten«s redaktion 1940-45; daglig leder i Selskabet f. Kirkelig Kunst s. 1947; tildelt Eckersberg-medaljen 1949; bygget landbrugsbygninger på Favrholt, Trollesminde, Hellebæk Avlsgård, Karlslundegård, Hald Ho-





**T. F. Skovgaard**  
sognerådsformand  
Søholm pr. Rønne



**K. A. O. E. Sletten**  
kontorchef  
Virum



**C. Smidt**  
ekspeditionssekretær  
Kbhvn. K.



**P. A. Smidth**  
civilingeniør  
Korsør

vedgård, Krenkerup, Sophienborg og Jægerspris, beboelseshuse, skoler, villaer og sommerhuse, udført kirkeinventar og mindestene bl. a. Fiskernes Monument i Esbjerg, Kongenshus Mindepark f. Hedens Opdyrkere på Alheden, Modstandskampens Minde på Frøbjerg Bavnehøj og gravmonumenter f. statsministrene Hans Hedtoft og Vilhelm Buhl.

Adr. Classensgade 68, Kbhvn. Ø.

**Skovgaard, Jes Hansen**, fhv. lektor (R. 18/6 1954); f. 15/4 1884 i Nykøbing F., søn af adjunkt, sen. sogneprest Hans Skovgaard og hustru Hanne f. Wegener; g. 24/4 1920 m. Marie Ostenfeld S., f. Christiansen; student (Sorø) 1901, cand. mag. 1908, studieophold v. engelske og tyske universiteter 1908-10, lærer v. Købmandsskolen, Kbhvn. 1910-16, docent i engelsk sprog og litteratur v. Kbhvn.s Universitet 1916-20, lektor v. Rysensteen Gymnasium, Kbhvn. 1921-54; censor v. faglærerindeeksm. 1922-24, medl. af opgavekommissionen f. studentereksm. 1925-37, medl. af Solbjerg menighedsråd, Frdbg. 1938-49; udgivet t. skolebrug: Galsworthy: »Loyalities« (1934), Shakespeare: »Julius Cæsar« (1936), Sheriff: »Journey's End« (1936), udvalg af Masters: »Spoon River Anthology« (1938) og »A Modern Historical Reader« (1939).

Adr. Kronprinsensvej 24, Kbhvn. F.

**Skovgaard, Karl Egon Rasmussen**, pens. fyrskibsfører (R. 2/4 1954); f. 30/11 1888 på Thurø, Svendborg amt, søn af skibsfører Hans Laurids Rasmussen og hustru Anna Louise Helene f. Rasmussen Skovgaard; g. 27/3 1915 m. Ellen Charlotte S., f. Müller; udd. t. søs i sejl- og dampskibe bl. a. i engelske skibe 1906-07, styrmands- og skibsførereksm. (Svendborg Navigationsskole) 1908, reserveløjtnant i marinen 1912, forrettet tjeneste s. søofficer i marinen u. verdenskrig I 1914-18, iøvrigt styrmand i D.F.D.S., ansat i fyr- og vagervæsenet 1918, fyrskibsfører 1934-56, pens. 1956; gennem 10 år medl. af best. f. Fyrvæsenets Fællesforening.

Adr. Nyborgvej 174, Svendborg.

**Skovgaard, Thorkild Frederik**, sognerådsformand (R. 27/11 1957); f. 17/4 1901 i Vestermarie, Bornholm, søn af gårdejer, sognefoged Rudolph Andreas Skovgaard og hustru Hansine Kathrine Dorthea f. Sonne; g. 3/8 1927 m. Else Cordua S., f. Dahl; udd. v. landbrug; sognefoged i Vestermarie sogns nordre distrikt 1927-42; sognerådsformd. i Vestermarie s. 1941, forretningsfører f. Bornholms Brandforsikringsselskab s. 1941, kasserer f. Andelsmejeriet »Central« pr. Rønne 1935-58, medl. af tilsynsrådet f. Åkirkeby Sparekasse. Adr. Søholm pr. Rønne.

**Skydsgaard, Harald Peter Buhl**, dyrlæge (R. 7/8 1954).

Adr. Havreholm pr. Hornbæk.

**Skyum, Knud Carl Christian**, fhv. gårdejer (R. 23/7 1954).

Adr. Egested pr. Skævinge.

**Sletten, Karl Adolf Otto Erik**, kontorchef (R. 18/2 1958); f. 30/11 1899 i St. Arden sogn, Ålborg amt, søn af kgl. skovfoged Peder C. Pedersen og hustru Marie f. Erichsen; g. 6/8 1942 m. Inger S., f. Olsen; student fra Frederiksborg Statsskole, Hillerød 1918, statsvidenskabelig embedseksm. 1924, ansat i direktoratet f. sygekassevæsenet t. 1955, fung. kontorchef s. 1953, kontorchef i direktoratet f. arbejdstilsynet 1955; skrevet talrige tidsskriftartikler og leksikonbidrag, medarbejder v. Håndbog f. Sygekasser.

Adr. Bernhard Olsens Vej 4, Virum.

**Smidt, Christian**, ekspeditionssekretær (R. 23/7 1954); f. 15/3 1897 i Sillerup, Fjelstrup sogn, Haderslev amt, søn af murermester Jeppe Pedersen Smidt og hustru Inger Cathrine f. Ahrndt; g. 27/6 1926 m. Ellen Johanne S., f. Hansen; præliminæreksm. (Kolding Realskole) 1913, student (privat dimetteret) 1915, studeret medicin, assistent u. Kbhvn.s magistrat 1927; formd. f. Kbhvn.s Kommunalforening 1945-54.

Adr. Skindergade 28, Kbhvn. K.



**Aa. H. Smith**  
 overværkmester  
 Kbhvn. V.



**Aa. Sommer**  
 oberstløjtnant,  
 kammerjunker  
 Næstved



**N. B. Sommerfeldt**  
 direktør  
 Hellerup



**A. Sonne**  
 dyrlæge  
 Farsø

**Smith, Povl Anton**, civilingeniør (R. 4/10 1954) (H.T.S. 22/1 1958); f. 22/2 1888 på Femø, Maribo amt, søn af præst Jens Kjørbo Smidth (R.) og hustru Betzy Alvilda f. Andersen; g. 19/5 1918 m. Anna Augusta Sofie S., f. Kornbech; cand. polyt. 1915, ingeniør v. D.F.J., Næstved 1915-17, tegnestuechef v. Svendborg Skibsværft 1917-21, rådgivende ingeniør i Svendborg 1922, ingeniør i Møller & Jochumsen A/S, Horsens 1923-26, ingeniør i B. & W. A/S, Kbhvn. 1927-31, ingeniør v. orlogsværftet 1932-58.

Adr. Fyrhuset, Revvej 61, Korsør.

**Smith, Aage Harald**, overværkmester (R. 9/5 1956) (H.T.S. 24/1 1951); f. 6/3 1892 i Nykøbing F., søn af handelsagent Carl Ludvig Smith og hustru Alvine f. Høyen; g. 1/6 1916 m. Oda S., f. Jørgensen; udd. i smedefaget i Nykøbing F. og i A/S Maskinfabrikken »Atlas«, Kbhvn. 1906-11, ansat bl. a. i firmaet Nielsen & Winther, Kbhvn. og i A/S Kbhvn.s Flydedok, Kbhvn., maskinarbejder v. søartilleriet på Holmen, Kbhvn. 1917-19 og på ny s. 1925, værkfører 1938, værkfører i søværnet 1946, mester i søværnet 1949, værkfører i søværnet (6. lønningskl.) 1951, overværkmester i søværnet 1955; tidl. gennem 4-5 år kasserer og tillidsmd. f. maskinarbejderne v. søartilleriet.

Adr. Sønder Boulevard 86, Kbhvn. V.

**Snoer, Johan Christen**, glarmester (R. 25/1 1954); f. 23/5 1894 i Fåborg, søn af garver Theodor Marius Snoer og hustru Emilie Rasmine f. Petersen; g. 25/11 1922 m. Thyra S., f. Holte; udd. s. glarmester i Kbhvn., svendeprøve m. sølvmedaille 1914., etabl. sig s. selvstændig glarmester i Kbhvn. 1922; viceoldermd. f. Glarmesterlauget i Danmark, 1939-43, oldermd. 1943, formd. f. glarmester- og glasfagenes fællesudvalg, medl. af glarmesterfagets svendeprøvekommission, medl. af best. f. fagskolernes fællesorganisation, medl. af Håndværksrådet, medl. af best. f. Det tekniske Selskabs Skoler, Kbhvn.; medl. af Kbhvn.s borgerrepræsentation (konservativ) 1954.

Adr. Mågevej 88, Kbhvn. NV.

**Sode-Mogensen, Mogens Torben**, professor (R. 1/3 1954); f. 26/8 1913 på Frdbg.; student 1938, lic. agro. 1941; professor i mejerikemi og mejeribakteriologi v. Den kgl. Veterinær- og Landbohøjskole.

Adr. Hovmarksvej 52, Charlottenlund.

**Sommer, Aage**, oberstløjtnant, kammerjunker (R. 6/7 1957) (H.T.H.); f. 28/2 1911 i Nim-Underup kommune, Skanderborg amt, søn af lærer Arthur Tage Regnar Sommer og hustru Karen Hermandine f. Ipsen; g. 11/5 1940 m. Else Karen S., f. Olsen; præliminæreksm. fra Akirkeby Realskole, udd. v. landvæsen, rekrut v. 7. bataillon 1932, elev på fodfolkets kornetskole 1932-33, elev i hærens officersskole's yngste klasse 1933-35 og i hærens officersskole's ældste klasse 1935-37, forrettet tjeneste v. 21. bataillon 1935, premierløjtnant v. gardehusarregimentet 1937, generalstabsudd. 1946-47, gennemgået Armoured Officers Advanced Course, Fort Knox, U.S.A. 1950-51; formd. f. F.O.H.s lokalafd., Næstved, tidl. sekretær i Officersforeningen f. Kbhvn. og medl. af best. f. Det krigsvidenskabelige Selskab, tidl. medl. af best. f. Sportsrideklubben samt medl. af best. f. og sekretær i Dansk Ride-Forbund.

Adr. Kildemarksvej 129, Næstved.

**Sommer, Jens Peter Theodor**, sygehusinspektør (R. 9/9 1955); f. 16/11 1898 i Rønne, søn af bagermester Carl Christian Theodor Sommer og hustru Petra f. Møller; g. 7/3 1936 m. Meta S., f. Hjørngaard Sørensen; student (Rønne) 1916, udd. i en gros handel, ansat i transatlantisk udenlandsk revisionsafd., fuldmægtig på Rønne Kommunekontor 1925, sygehusforvalter på Bornholms Amtssygehus, Rønne 1930, sygehusinspektør på Bornholms Centralsygehus, Rønne 1935.

Adr. Bornholms Centralsygehus, Rønne.

**Sommerfeldt, Niels Brock**, direktør (R. 30/12 1957) (F.Æ.L.5. 1958) (Ne.r.K.FK.) (N.O.N.4.); f. 7/9 1902 i Kbhvn., søn af ingeniørkaptajn N. B. Sommerfeldt og hustru Ella f. Thomsen; g. 6/7



**K. C. Sonne**  
maskinkaptajn  
Kastrup



**K. R. J. Spalk**  
fabrikant, civilingeniør  
Ikast



**N. C. Spandet**  
pens. førstelærer  
Horsens



**S. S. Spanner**  
proprietær, landbrugs-  
kandidat, sognefoged  
Skjoldlev Nedergård  
pr. Hinnerup

1927 m. Estrid S., f. Fergo; student fra Vestre Borgerdydskole, Kbhvn. 1920, cand. phil. 1921, udd. i firmaerne N. V. Philips Gloeilampenfabriken, Holland 1924, Philips Radio S.A.F., Paris 1925 og The Philips Lamps Ltd., London 1926, ansat i A/S Axel Schou 1926-32, formd. f. best. f. nævnte selskab s. 1941, underdirektør i A/S Philips Radio 1933 og i Philips A/S 1934, direktør og medl. af best. f. Philips A/S 1937, adm. direktør s. 1939, formd. f. best. s. 1949; medl. af hovedbest. f. Foreningen af Fabrikanter og Gros-sister i Elektricitetsbranchen s. 1939, formd. f. hovedbest. s. 1956, medl. af best. f. Radiobran-chens Kreditorforening s. 1949, formd. s. 1958, medl. af best. f. A/S Kemovit s. 1945, af best. f. A. P. Hansen's Maskinsnedkeri A/S s. 1948, formd. s. 1955, af best. f. A/S Ingeniørfirmaet Constantin Brun s. 1955 og af repræsentantska-bet f. Privatbanken i Kbhvn. A/S s. 1958.  
Adr. Niels Andersens Vej 31, Hellerup.

**Sonne, Axel**, dyrlæge (R. 22/8 1956); f. 16/1 1889 på Blåvandshuk Fyr, Ribe amt, søn af fyr-mester, løjtnant i marinen Edvard Peter Sonne og hustru Laura f. Jensen; g. 28/1 1917 m. Inge-borg S., f. Ovesen; præliminæreksm. fra Odder Realskole 1906, dyrlægeeksm. 1913, dyrlægeassistent i Års og Hobro 1913, reservedyrlæge v. gar-dehusarregimentet 1914, praktiserende dyrlæge i Farsø s. 1916, dyrlæge v. Farsø & Omegns Eks-portslagteri, kontrollerende dyrlæge v. kødkon-trollen i Strandby-Farsø og Lovns-Alstrup kom-muner; u. besættelsen deltaget i modstandskam-pen; formd. f. Ålborg Amts Dyrlægeforening 1935-41, repræsentant f. Dansk Jagtforening i poli-tikreds nr. 47 1940-44, gennem en årrække formd. f. Strandby-Farsø kommunes sundhedskom-mission, gennem en årrække formd. f. tropsrådet f. Det danske Spejderkorps' Farsø trop, fl. a. til-lidshverv; tildelt Det danske Spejderkorps' hæ-derstegn og Dansk Jagtforening's guldemblem.  
Adr. Søndergade, Farsø.

**Sonne, Knud Christian**, maskinkaptajn (R. 2/4 1957) (H.T.S.); f. 19/11 1906 i Kbhvn., søn af byg-ningssnedker Lauritz Andreas Sonne og hustru Emma Emilie f. Brinck; g. 20/9 1931 m. Johanne Vilhelmine Nielsine S., f. Berger; elev på søvær-nets konstabelevskole 1921-27, maskinassistent 1927, undermaskinmester af 2. grad 1936, under-maskinmester af 1. grad 1943, maskinmester af 3. grad 1951, kaptajnløjtnant 1951, maskinkaptajn 1954.

Adr. Jacob Appels Allé 10, Kastrup.

**Spalk, Kristen Richard Jensen**, fabrikant, ci-vilingeniør (R. 22/5 1958); f. 23/1 1902 i Ikast. Ringkøbing amt, søn af fabrikant Hans Jensen og hustru Else Marie f. Jensen; g. 6/11 1930 m. cand. mag. Tora S., f. Andersen; student (Th. Langs Skole, Silkeborg) 1922, cand. polyt. 1929, ansat i A/S Burmeister & Wain, Kbhvn. 1929, i A/S Frederikshavns Jernstøberi & Maskinfabrik, Frederikshavn s. å. og i A/S Rud. Kramper & Co., Horsens 1931, ansat i faderens trikotagefab-rik i Ikast 1933, overtaget samme efter foræl-drenes død, videreført virksomheden u. firma-navnet: Hans Jensen's Eftf. v. Rich. Jensen Spalk, Ikast s. 1942; medl. af best. f. Tekstilfabri-kantforeningen s. 1945, medl. af forretningsudval-get f. samme s. 1946, næstformd. i foreningen s. 1956, formd. f. udvalget f. tekstilterminologi s. 1950, medl. af best. f. Midtjydsk Tekstilskole, Herning s. 1944, medstifter af A/S Midtjydsk Farveri, Ikast, formd. f. best. f. samme s. 1944.

Adr. Kirkegade 7, Ikast.

**Spandet, Niels Carl**, pens. førstelærer (R. 9/1 1956); f. 31/7 1892 i Alrø, Århus amt, søn af gårde-er Niels Møller Nielsen Spandet og hustru Mariane f. Hansen; g. 7/8 1921 m. Elise Methea S., f. Christensen; realeksm. (Horsens Statsskole) 1910, lærereksm. (Jelling Statsseminarium) 1914, årskursus på Statens Lærerhøjskole 1925-26 og 1926-27, forskellige vikariater 1914-16, soldat 1916 -17, lærer v. Vestbirk Efterskole 1918, lærer v.



**O. von Spreckelsen**  
revisor  
Viborg



**H. C. Stadil**  
inspektør  
Mølholm pr. Vejle



**G. Stampe**  
arkitekt, brandchef,  
boliginpektør  
Alborg



**S. Steffensen**  
professor, dr. phil.  
Kbhvn. F.

Hellevad Skole (Åbenrå amt) 1920, lærer i Ørding (Århus amt) 1921, førstelærer i St. Jynde- vad (Tønder amt) 1923-57, pens. 1957; medl. af Burkal sogneråd 1939-46 og 1952-54, medl. af Burkal sogns menighedsråd 1937-57, gennem de sidste år regnskabsfører og kirkevæрге; gennem en årrække formd. f. Burkal Sogns Bibliotek og Biblioteksforening, formd. f. St. Jynde vad Forsamlingshus 1932-55, gennem ca. 20 år formd. f. St. Jynde vad danske Forening, medl. af best. f. Grænseområdets danske Samfund; formd. f. Venstre i Løgumkloster-kredsen 1938-57, formd. f. Venstre i den sønderjydske storkreds 1951-57.

Adr. Parkvænget 3, Horsens.

**Spanner, Søren Sørensen**, proprietær, landbrugs-kandidat, sognefoged (R. 28/8 1955); f. 21/10 1885 i Ormslev, Århus amt, søn af gårdejer, sognefoged Peder Sørensen (DM.) og hustru Karen Marie Sørensen; g. 20/5 1914 m. Ane Marie S., f. Christiansen; udd. v. landvæsen, landbrugs-kandidat 1912, ejer af Skanderup Nygård pr. Kolding 1915-21 og af Trustrupgård pr. Randers 1921-24, overtaget Skjoldlev Nedergård pr. Hinnerup 1924; sognefoged i Lading sogn (Skjoldlev distrikt) s. 1945; landvæsenkommissær, formd. f. Hammel og Omegns Andels-Svineslagteri s. 1947, vurderingsmd. f. Kreditforeningen af jyske Landejendomsbesiddere, Viborg i Århus amts I. distrikt.

Adr. Skjoldlev Nedergård pr. Hinnerup.

**von Spreckelsen, Otto**, revisor (R. 26/7 1955); f. 3/9 1895 i Viborg, søn af fabrikant Thomas von Spreckelsen og hustru Emma f. Morville; g. 12/7 1925 m. Marie Antonia von S., f. von Tabor-sky; student (Viborg) 1914, ansat på D.F.D.S.s kontor, Kbhvn. 1914-15, frekventeret Niels Brock's Handelsskole, Kbhvn. m. afs.eksm. fra samme 1915-17, ansat i forskellige firmaer i Kbhvn. 1917-20, ansat i faderens virksomhed i Viborg 1920-30, fast revisor i Kreditforeningen af jyske Landejendomsbesiddere, Viborg 1930, kontrollør i samme s. 1947, revisor i Viborg Bys

og Omegns Sparekasse 1937-47, revisor i Jens Jensen's Eftf.s Vinhandel, Viborg s. 1947; medl. af best. f. Viborg Biblioteksforening s. 1941, formd. f. samme 1942-52, medl. af best. f. Viborg Centralbibliotek 1943-48, formd. f. samme 1948-52, formd. f. Viborg Børnebibliotek 1948-51, medl. af best. f. Viborg Musikforening 1924-54, dirigent f. Viborg Borger- og Håndværkerforening's mandskor 1926-47, f. Viborg Korforening 1927-47 og gennem ca. 10 år f. Arbejderkoret »Vulkan«, Viborg, formd. f. Byhistorisk Arkiv, Viborg s. 1947, medl. af best. f. Viborg Stiftsmuseum og f. A/S Viborg Teater s. 1952; skrevet adskillige avisartikler, afhandlinger og bøger bl. a. Stads-musikanter og Organister i Viborg 1660-1875 (1937), Viborg som Garnisonsby 1660-1875 (1940), Borgervæbningen i Viborg (1940), Viborg Handelsstandsforening 1845-1945 (1955) og Viborg Bys Borgerbog 1713-1860 (1955).

Adr. Skivevej 1, Viborg.

**Springborg, Sophus Stampe**, aut. elektroinstal-lør (R. 3/2 1954); f. 12/7 1888 i Århus, søn af bygnings- og brandinspektør Edvard Frederik Ludvig Springborg og hustru Laura Marie f. Stampe; g. 24/5 1922 m. Magda S., f. Aagaard; svendeprøve m. sølvmedaille s. maskinarbejder 1909, derefter udd. s. elektroinstallatør, elektroin-stallatøreksm. 1916, grundlagt elektroinstallatør-forretning i Århus 1919; formd. f. Århus Instal-latørforening's forlystelsesudvalg 1919-56, med-stifter af Protektor 1923; medl. af Valdemarsda-gen's præsidium f. Århus s. 1927; medl. af best. f. Fæstningsartilleriforeningen f. Århus og Omegn s. 1917, formd. f. samme 1928-56, derefter næst-formand i foreningen, tildelt De danske Fæst-ningsartilleriforeninger's æreskors 1949.

Adr. Thunøgade 9, Århus.

**Springer, Carl Nicolai**, oberst\* (R. 14/5 1958); f. 25/11 1877 i Odense.

Adr. Nordsiam.

\* Oberst C. N. Springer, Nordsiam, er afgang ved dø-den 27/6 1958.



**Stadil, Hans Christian**, inspektør (R. 18/5 1956); f. 23/8 1894 i Båder, Flade sogn, Hjørring amt, søn af stenhugger Kristian Hansen og hustru Marie Sofie f. Rasmussen; g. 26/5 1927 m. Ingeborg S., f. Frederiksen; udd. s. mejerist på Jungshoved, Lumby, Åsum-Seden, Fanefjord og Vordingborg mejerier, gennemgået kursus i kemi og matematik h. seminarieførstander Juul, Vordingborg, landbrugskandidat 1921, gennemgået specialkursus i mikrobiologi og mejerikemi på Den kgl. Veterinær- og Landbohøjskole, Kbhvn., assistent v. smør- og margarinekontrollen i Kbhvn. 1921, assistent v. 4. distrikt, Vejle s. å., kontrollør 1927, overkontrollør 1940, inspektør 1943; folkereregisterfører og kommunekasserer i Vinding kommune 1933-41, kommunalrevisor 1941-53, formd. f. nævninge- og domsmandsgrundlisteudvalget i Vinding kommune s. 1942; medl. af den frivillige luftmeldetjeneste i Vejle s. 1936, medl. af luftmeldekorpset og postleder i Vejle s. 1948, sektionschef s. 1955; medl. af best. f. Foreningen Det frie Nord, Vejle 1940-45.

Adr. Højmarken 1, Mølholm pr. Vejle.

**Stampe, Gunnar**, arkitekt, brandchef, boliginspektør (R. 24/10 1956); f. 24/9 1894 i Frederikshavn, søn af manufakturhandler Christian Stampe og hustru Eline f. Andersen; g. 27/1 1918 m. Margrethe S., f. Sørensen; udd. s. murer 1908-12, svendeproe m. broncemedaille 1912, sideløbende frekventeret Ålborg tekniske Skole, afgs.eksm. s. bygningskonstruktør m. diplom fra samme, frekventeret Det tekniske Selskabs Skole, Kbhvn. 1914-15, ansat h. arkitekter i Århus og Kbhvn. 1916-18, tegner og arkitekt u. bygningsinspektoratet i Ålborg 1918, sideløbende drevet privat arkitektvirksomhed t. 1929, derefter brandchef og boliginspektør f. Ålborg kommune; opmand mellem Centralforeningen af Murerestre i Danmark og Murerforbundet i Danmark 1930-40, medl. af best. f. Dansk Brandinspektørforening s. 1932, formd. f. samme 1934-43, medl. af repræsentantskabet f. Ålborg Grundejerforening s. 1934, medl. af best. f. samme s. 1937, formd. f. foreningen 1947-55, næstformd. i best. f. Fællesforeningen af jydsk Grundejersforening s. 1948, medl. af best. f. Danske Grundejeres Landsorganisation s. 1948, repræsentant i Ålborg f. Ny jydsk Kjøbstad-Creditforening s. 1946, medl. af sammes stående udvalg s. 1958, repræsentant i Ålborg f. Købstædernes alm. Brandforsikring s. 1953, medl. af sammes kontroludvalg s. 1955; medl. af Odd-Fellow Ordenen i Danmark.

Adr. Rantzaugade 4, Ålborg.

**Stangerup, Arthur Einer**, massør, sygegymnast (R. 18/4 1955) (H.T.H.); ledende sygegymnast v. Kbhvn.s Militærhospital.

Adr. Sverrigsgade 43, Kbhvn. S.

**Stangerup, Hakon**, docent, dr. phil. (R. 21/8 1954) (Fi.H.R.3<sup>1</sup>) (F.Æ.L.5.) (I.F.3.) (S.N.3.) (Ty. F.R.F.3<sup>1</sup>.); f. 10/11 1908 i Kbhvn., søn af kom-munelærer Axel Stangerup og hustru kom-

munelærerinde Ingrid S., f. Nielsen; g. 4/5 1934 m. skuespillerinden Betty Söderberg; student 1927, Kbhvn.s Universitet's guldmedaille 1931, cand. mag. 1932, dr. phil. 1936, lektor i kulturhistorie v. Handelshøjskolen i Kbhvn. 1951, docent 1957, sammen m. E. Alkjær Mogensen leder af højskolens presseforskningsinstitut; gæsteforelæsnings v. universiteterne i Columbia og Berkeley, U.S.A. 1954, Reykjavik 1955, Helsingfors 1956, Kiel 1957, Strasbourg, Nancy og Paris 1959; litteraturkritiker v. Berlingske Tidende 1934, v. Dagens Nyheder 1935-43 og påny s. 1952, sammen m. Bernt Højle redaktør af Berlingske Presse-Bibliotek s. 1951, medarbejder v. Svenska Dagbladet, Stockholm, Morgenposten, Oslo, Helsingin Sanomat, Helsingfors og Morgunbladid, Reykjavik; medl. af hovedbest. f. Konservativ Ungdom 1936-38 og af best. f. Journalistforbundet 1939-40, medl. af folketinget (Det konservative Folkeparti) 1943-45, medl. af hovedbest. f. Folkeligt Oplysningsforbund s. 1948, af radiatorådet og dets programudvalg 1950-54, af undervisningsministeriet's udvalg t. fordeling af forfatterstipendier s. 1951, af Den nordiske Kulturkommission s. 1953, af den danske UNESCO-nationalkommission s. 1956 og af best. f. Dansk Pressemuseum og Arkiv s. 1957; litterære arbejder: Den unge Litteratur (1928), Litteraturen rundt (1935), Romanen i Danmark i det 18. Århundrede (disputats 1936), Verdenslitteraturen (1939), Schack Staffeldt (1940), Portrætter og Protester (1940), Levende dansk Litteratur (1940), Levende nordisk Litteratur (1942), Danmarks moderne Litteratur (1943), Danmarks store Digtere I-II (1943-44), Kulturkampen I-II (1946), Aviser og Bøger (1949), Pressefrihed og Arbejdsfrihed (1951), Amerika og Kulturen (1954), Sagø og Fremtidsland (1955), Kulturhistoriske Tekster I-II (1952-55), Avisens Grundproblemer (1958), Dagens Gerning (1958).

Adr. I. H. Mundts Vej 34, Lyngby.

**Starklint, Jens Christian**, fhv. skoleinspektør (R. 24/10 1956).

Adr. Dronning Dagmars Allé 11, Kbhvn. Valby.

**Steenberg, Folmer**, professor, dr. agro. (R. 1/3 1954); f. 27/8 1904 i Kbhvn.; landbrugskandidat 1928, lic. agro. 1930, dr. agro. 1940; professor i landbrugets jorddyrkning v. Den kgl. Veterinær- og Landbohøjskole.

Adr. I. H. Mundts Vej 21, Lyngby.

**Steenberg, Niels Mogensen**, direktør (R. 23/10 1954); f. 1/3 1897 på Frdbg., søn af professor v. Polyteknisk Lærestalt Niels Steenberg og hustru Anna f. Mogensen; g. 6/5 1922 m. Karen Marie Wind S., f. Ewertsen; student fra Vestre Borgerdydskole, Kbhvn. 1915, cand. phil. 1916, cand. polyt. 1921, assistent v. Polyteknisk Lærestalt, Kbhvn. 1918-19, prokurist v. F. Mogensen's Jernstøberi & Maskinfabrik, Kbhvn. 1921-26, udd. s. brygmester i Danmark og udlandet 1926-29, assistent v. Tuborgs Bryggerier, Hellerup 1929, inspektør 1932, driftsinspektør 1934, brygmester 1942, underdirektør v. De forenede



**H. J. Stein**  
politiasistent  
Kastrup



**O. Stelling**  
fabrikant  
Rungsted Kyst



**I. H. F. A. von Stemann**  
fhv. universitetslektor,  
cand. mag.  
Kbhvn. Ø.



**H.F.T.V.M. Stjernvig**  
kriminalassistent  
Middelfart

Bryggerier A/S, Kbhvn. 1948, teknisk direktør 1950; lærer v. Den skandinaviske Bryggerhøjskole. Kbhvn. 1933-43; medl. af best. f. Dansk Brygmesterforening 1941-51, f. De forenede Bryggeriers hjælpeforening f. funktionærer 1934-43 og f. Den skandinaviske Bryggerhøjskole, Kbhvn. s. 1947, medl. af den skandinaviske komité t. udannelse af brygmestre s. 1947, medl. af hovedbest. f. Dansk Ingeniørforening 1941-47, formd. f. Dansk Ingeniørforening's fabriksingeniørgruppe 1942-47, medl. af best. f. A/S Skandinavisk Bryggerilaboratorium, Kbhvn. og f. A/S Kastrup Glasværk, Kastrup s. 1950.

Adr. Parkvænget 1, Charlottenlund.

**Steensberg, Viggo Jensen**, forstander, dr. agro.\* (R. 27/4 1955); f. 10/4 1898 i Sinding sogn, Ringkøbing amt; forstander f. Den Classenske Agerbrugsskole, Næsgård pr. Stubbekøbing.

Adr. Næsgård pr. Stubbekøbing.

\* Forstander V. J. Steensberg, Næsgård pr. Stubbekøbing, er afgået ved døden 1956.

**Steffens, Felix Fridthiof**, kobberstikker (R. 2/4 1957) (H.T.S.); f. 5/9 1897 i Kbhvn., søn af lods Carl Oluf Steffensen og hustru Emilie f. Blaes; g. 17/4 1924 m. Ellen Margrethe S., f. Bacher, tegnerlev v. Søkortarkivet, Kbhvn. 1911, kobberstikkerlev 1913, kobberstikker 1918, kobberstikker af 2. grad 1946, kobberstikker af 1. grad 1951; medl. af best. f. Søkortarkivet's personaleforening.

Adr. Kongevejen 9, Dragør.

**Steffensen, Steffen**, professor, dr. phil. (R. 28/11 1957); f. 16/12 1908 i Haderslev, søn af repræsentant Steffen Steffensen og hustru Emma f. Johannesson; g. 5/7 1935 m. Henriette S., f. Risvær; student (Tønder) 1927, cand. mag. 1934, lektor v. Translatørskolen, Kbhvn. 1934-36, undervisningsassistent v. Kbhvn.s Universitet 1935-42, timelærer v. Nørre Gymnasium, Kbhvn. 1937, adjunkt 1943, dr. phil. 1944, universitetsadjunkt v. Kbhvn.s Universitet 1948, professor i tysk litte-

ratur 1950; gæsteforelæsninger v. Freie Universität, Berlin 1954; medl. af best. f. Dansk-Østrigsk Selskab, næstformd. i Dansk-Schweizisk Selskab; litterære arbejder: Den unge Herders Stilling t. Lyriken (1934), Rilke og Virkeligheden (1944), Rilke und Skandinavien (1958) samt artikler i danske og udenlandske fagtidsskrifter; medredaktør af Orbis Litterarum.

Adr. Frederik VI's Allé 12, Kbhvn. F.

**Stein, Hans Johannes**, politiassistent (R. 7/12 1954); f. 23/7 1891 i Herstedvester, Kbhvn.s amt, søn af købmand Peder Jensen og hustru Mette Sofie f. Stein; g. m. Henny J., f. Tribler; kommis (kolonial) t. 1909, ansat v. Statsfængslet, Vridsløselille pr. Tåstrup 1909, leder af fængslets sygeafd. 1912-17, lært husholdning og sen. overtaget ledelsen af husholdningen på statens strafekoloni, Lyng, Vestjylland 1920, politibetjent på Frdbg. 1920-25, landpolitibetjent i Hareskovby 1925-41, politiassistent af 2. grad 1941, kommandant på rigspolitiets kystbevogtning's kaserne, forrettet tjeneste v. Kastrup politi s. 1948, politiassistent af 1. grad 1953, souschef på Kastrup Politistation; tidl. medl. af skolekommissionen og af sundhedskommissionen i Værløse kommune samt værge f. børn, tidl. medl. af Værløse sogns menighedsråd; fast beskikket tilsynsførende f. unge på prøve fra ungdomsfængslerne løsladte fanger s. 1954.

Adr. Vintergækvej 22, Kastrup.

**Stein, Kai Preben Saxtorph**, overlæge, dr. med. (R. 18/5 1956) (Po.P.R.5.); f. 18/2 1906 i Kbhvn., søn af overlæge, dr. med. Johan Louis August Stein og hustru Anna f. Benzen; g. 6/3 1934 m. Karen Susanne S., f. Bentzon; student fra Øster Søgades Gymnasium, Kbhvn. 1924, cand. med. 1931, kandidat v. Ålborg Kommunehospital 1931-33, kandidat v. Sundby Hospital's medicinske afd., Kbhvn. 1933-34, kandidat v. Rigshospitalet's afd. A og C, Kbhvn. 1934-35, kandidat v. Blegdamshospitalet, Kbhvn. 1935, kandidat v. Øresundshospitalet, Kbhvn. 1935-36,

heldagsassistent v. centraltuberkulosestationen i Kbhvn. 1936-37, dr. med. 1937, kandidat v. Børnehospitalet på Fuglebakken, Kbhvn. 1937-38, 2. reservelæge v. Øresundshospitalet, Kbhvn. 1938-39, 1. reservelæge 1939-42, specialistanerkendelse i lungetuberkulose 1941, overlæge v. Ringkøbing Amts Tuberkulosehospital, Holstebro og v. Ringkøbing amts tuberkulosestationer 1942-59, leder af Dansk Røde Kors' hjælpearbejde v. tuberkulosebekæmpelsen i Polen 1947, overlæge v. Dronning Ingrid's Sanatorium, Godthåb, Grønland 1954-56, embedslægeeksm. 1958, overlæge v. Frdbg. Hospital's tuberkuloseafd. og v. Frdbg. kommunes tuberkulosestation 1959; sekretær og kasserer i Dansk Tuberkuloselægeselskab 1938-42, formd. f. Vestjydske Lægeselskab 1946-51, formd. f. Ringkøbing amts kredsforening u. Nationalforeningen t. Tuberkulosens Bekæmpelse 1943-54, medl. af nationalforeningens folketuberkuloseundersøgelsesudvalg 1948-54, medl. af sundhedsstyrelsens Tuberculosis Research Committee s. 1950; skrevet: Om Mælkehygiejne (disputats 1937) samt tidsskriftsartikler bl. a. om lungekirurgiske emner.

Adr. Tesdorpfvej 41, Kbhvn. F.

**Stelling, Olaf**, fabrikant (R. 26/8 1955); f. 21/4 1909 i Hørsholm sogn, Frederiksborg amt, søn af grosserer Walter Stelling og hustru Signe f. Mørch; g. 11/9 1937 m. Grethe S., f. Bøttern; student (Rungsted) 1928, cand. phil. 1929, udd. i farve- og lakbranchen i Danmark og i udlandet, prokurist i firmaet A. Stelling, Kbhvn. 1932, medindehaver af samme 1933, eneindehaver 1947; næstformd. i best. f. Foreningen af danske Farve- og Lakfabrikanter 1933, formd. f. samme 1949, medstifter af og medl. af best. f. Brancheforeningen f. Lak- og Farveindustri 1935, formd. f. samme 1953-56, medl. af best. f. Dansk Arbejdsgiverforening's industrigruppe 1949, medl. af hovedbest. f. Industrifagene 1949, formd. f. likvidatorerne i A/S Hostmann-Steinberg's Eftf., Kbhvn. 1949.

Adr. Bolbrohøj, Bolbrovej 55, Rungsted Kyst.

**von Stemmann, Ingeborg Helga Frederikke Amalie**, fhv. universitetslektor, cand. mag. (R. 18/12 1954) (D.r.K.H.) (M.T.Kfh.) (M.T.Kha.) (F.O.A.) (Po.P.R.5.) (Po.r.K.1. & 3.) (R.r.K.2.); f. 10/5 1889 i Randers, datter af stiftamtmand, kammerherre Gustav von Stemmann og hustru Helga von Stemmann; student (Ribe) 1907, studeret v. Sorbonne i Paris 1914, cand. mag. 1915, adjungeret kommandanten i Horserødlejren f. de russiske krigsinvalidere 1917-18, inspiceret russiske krigsfangelejre i Tyskland 1919, lektor i skandinaviske sprog v. det polske universitet i Poznan 1921-25 og v. universitetet i Warszawa 1925-26, studierejser t. Island, England, Frankrig og U.S.A. (studeret japansk og kinesisk v. School of Oriental and African Studies, University of London, v. École Nationale des Langues Orientales Vivantes i Paris og v. Columbia University i New York); stifter og leder af feriekursus i dansk sprog og kultur f. udlændinge; stifter af Dansk-

Polsk Forening, sekretær i samme 1928-41, sekretær i Dansk-Japansk Selskab s. 1958; skrevet: Russiske Bønder fortæller (1932), Praktisk Lærebog i Dansk (polsk udg. 1924, czekisk udg. 1927), de polske bøger: Danja, kraj i naród (Danmark — Land og Folk) (1926) og Islandja, kraj i naród (Island — Land og Folk) (1928), Dansk f. Udlændinge (1929), Praktisches Lehrbuch der dänischen Sprache (1934, engelsk bearbejdelse 1938, fransk bearbejdelse 1944), Polsk-dansk Parlø (1936), Praktisk Lærebog i Islandsk Nutidsprog (sammen m. Sigfus Bløndal 1943), Polsk-dansk Lommeleksikon (1945), Dansk-polsk Lommeleksikon (1949), oversættelser (fra fransk, japansk, kinesisk, polsk, russisk og svensk) bl. a. Russiske Soldaterbreve (1917), Zygmunt Krasinski: Den uguddommelige Komædie (1925), H. Gummerus: Pilsudski (1937), Zeromiski: Den trofaste Flod (1940) og Den kinesiske Tretegnsbog (1945), 3 noveller af Ryunosuke Akutagawa (1958); stiftsdame i Vallø.

Adr. Øster Søgade 102, Kbhvn. Ø.

**Stenør, Hans Midtgaard**, kaptajnløjtnant (R. 4/10 1956) (H.T.H.).

Adr. Rosenørns Allé 51, Kbhvn. V.

**Stenør, Silles Ove**, kaptajnløjtnant\* (R. 4/10 1954) (FM<sup>2</sup> m. spænde.) (H.T.H.); f. 5/1 1895 i Varde; kaptajnløjtnant af specialgruppen v. geodætisk institut.

Adr. Åboulevarden 42, Kbhvn. V.

\* Kaptajnløjtnant S. O. Stenør, Åboulevarden 42, Kbhvn. V., er afgået ved døden 16/5 1957.

**Steven, Paul Werner**, direktør (R. 14/7 1958) (Chr.X.Kr.E.M.) (Stb.B.St.) (Stb.P.St.) (Stb. 1939-45 St.); f. 25/9 1915 i Berlin, søn af direktør Eric Werner Steven og hustru Paula f. Schack Eyber; g. 2/10 1940 m. Florence Emilie S., f. Namenwirth; udgået fra Øregård Gymnasium, Hellerup. lærling i Ø.K. 1933, forrettet militærtjeneste i artilleriet 1937, udsendt t. Singapore 1937, u. verdenskrig II forrettet frivillig militærtjeneste i Singapore (efter mobiliseringen) t. 1945, derefter tjenstgørende v. Ø.K.s afd. i Penang, direktør v. Ø.K.s agentur i Saigon 1948-58, kgl. dansk konsul i Saigon 1948-58, Ø.K.s repræsentant i Belgisk Kongo 1958, direktør f. Ø.K.s datterselskab: Compagnie de l'Afrique Orientale Belge Old East 1959; medl. af best. f. forskellige selskaber i Kongo.

Adr. Rymarksvej 46, Hellerup.

**Stjernlund, Sigfried Enok**, overchauffør (R. 6/7 1957) (H.T.H.).

Adr. Landgildevej 1, Kbhvn. S.

**Stjernvig, Hans Frederik Theobald Valdemar Møller**, kriminalassistent (R. 21/3 1958) (M.T.Kha.) (D.r.K.H.); f. 19/8 1892 i Odense, søn af gartner Hans Peder Julius Hansen og hustru Marie Magdalene f. Hansen; g. 6/4 1921 m. Else Maria S., f. Thorsen; udd. s. maler i Odense, aftjent værnepligt v. 5. bataillon's 2. kompagni (Odense)



**P. Stoltze**  
kaptajn  
Holte



**S. Storm-Jørgensen**  
vicedirektør,  
generalkonsul  
Holte



**H. H. R. Stougaard**  
fhv. gårdejer, sognefoged  
Dreslette pr. Flemløse



**K. F. J. Strandberg**  
direktør  
Kbhvn. N.

1912, hjemsendt s. korporal 1913, genindkaldt t. sikringsstyrken 1914, politibetjent i Kbhvn.s politi 1915, sergent v. sikringsstyrken 1917-18, ansat i Odense kommunale politikorps 1918, ansat i statspolitiet i Kbhvn. 1919, forflyttet t. Assens s. å., overbetjent i statspolitiet 1935, chef f. statspolitiet i Middelfart s. å., kriminalassistent af 2. grad 1940, kriminalassistent af 1. grad 1947; chefinstruktør u. Civilforsvars-Forbundet s. 1950, gennem en årrække formd. f. Dansk Røde Kors' Middelfart afd.; formd. f. Middelfart Roklub, tildelt Dansk Forening f. Rosport's hæderstegn i guld.

Adr. Assensvej 69, Middelfart.

**Stoltze, Preben**, kaptajn (R. 11/3 1957) (Fi.H. R.3<sup>1</sup>). (Ir.T.4.) (N.St.O.3<sup>1</sup>). (Stb.V.4.); f. 19/4 1917 i Saksøbing, søn af stationsforvalter v. De Danske Sukkerfabrikker Kay Stoltze og hustru Jenny f. Jessen; g. 4/5 1944 m. Aase S., f. Harving; præliminæreksm. 1933, udd. i handel 1934-38, løjtnant v. gardehusarregimentet 1941, premierløjtnant v. jydsk dragonregiment 1946, lærer v. pansertropperne befalingsmandsskoler 1949-52, kaptajnløjtnant 1951, panserkursus v. The Armored School, U.S.A. 1950-51 og v. RAC Centre, England 1952, tjenstgørende h. generalinspektøren f. pansertropperne 1952-55, kaptajn 1954, eskadronchef v. jydsk dragonregiment 1955, adjudant h. H. M. kongen m. tjeneste s. lærer v. hærens officersskole 1956.

Adr. Vester Paradisvej 87, Holte.

**Storgaard, Johannes**, maskinist (R. 4/10 1957).  
Adr. Haderslevgade 29, Kbhvn. V.

**Storm, Kaj Borella**, økonomiinspektør, kontorchef (R. 18/11 1954); f. 5/7 1911 i Nykøbing F., søn af isenkræmmer Bernhard Jacob Storm og hustru Olivia Jensine f. Borella; g. 1/6 1941 m. Jytte S., f. Kjær; student (Nykøbing F.) 1929, cand. jur. 1935, sekretær v. de nordiske arbejds-giverforeninger's kontor i Bryssel 1935-37, sekre-

tær i undervisningsministeriet 1937-43, sekretær v. Danmarks Tandlægehøjskole (sen. Kbhvn.s Tandlægehøjskole), Kbhvn. 1939, inspektør v. samme 1943, till. fung. inspektør u. opførelsen af Århus Tandlægehøjskole; undervisningsministeriet's konsulent i sager vedr. Århus Tandlægehøjskole s. 1957, æresmedl. af De tandlægestuderendes Forening, Kbhvn. 1958, sekretær f. de nordiske tandlægehøjskoler's rektorkonvent.

Adr. Bolbrovej 82, Rungsted Kyst.

**Storm-Jørgensen, Svend**, vicedirektør, generalkonsul (R. 16/1 1957) (S.Kr.3.); f. 17/6 1910 i Kbhvn., søn af repræsentant Jørgen Jørgensen og hustru Johanne f. Storm; g. 15/12 1937 m. Grethe Annelise S.-J., f. Carlsen; ansat i Det Østasiatiske Kompagni A/S 1927, assistent v. Ø.K.s træafd. i Bangkok 1931, sen. savmøllebestyrer i Bangkok, prokura 1942, filialbestyrer i Hongkong 1948, filialbestyrer i Bangkok 1950, eneprokura v. hovedsædet i Kbhvn. 1956, vicedirektør 1959; fung. dansk generalkonsul i Bangkok 1950, udnævnt 1951, afsked 1957; medl. af kontrolrådet f. Nordic Tankships I/S, Kbhvn., medl. af best. f. Avigdor & Co. Ltd., Genua; tildelt Galathea-Medaillen.

Adr. Frederikslundsvej 16, Holte.

**Stougaard, Hans Hansen Rasmussen**, fhv. gårdejer, sognefoged (R. 20/6 1955); f. 13/3 1883 i Dreslette, Odense amt, søn af gårdejer, sognefoged Jørgen Rasmussen Stougaard og hustru Margrethe f. Hansen; g. 13/7 1912 m. Mariane S., f. Olesen; udd. v. landbrug, frekventeret Børkop Højskole 1903 og Knarreborg Landbrugsskole 1910, indkaldt s. soldat t. feltartilleriet 1904, overtaget fædrenehøjskolen i Dreslette pr. Flemløse 1914, overdraget samme t. den yngste søn 1946; sognefoged, lægdsmand, stævningmand og strandfoged i Dreslette sogn; gennem 10 år medl. af Dreslette sogneråd, medl. af tilsynsrådet f. Assens og Omegns Sparekasse.

Adr. Dreslette pr. Flemløse.



**Strandberg, Knud Frithjof Jochen**, direktør (R. 13/8 1958); f. 8/8 1890 i Kbhvn., søn af skræddermester Niels Johnson Strandberg og hustru Louise f. Wulff; g. 10/5 1918 m. Jenny Marie S., f. Schmidt; udd. i firmaet W. Bähncke & Co., Kbhvn. 1904-09, ansat i smørekseportfirmaet L. E. Bruun, Kbhvn. 1909-18, bogholder i A/S W. Bähncke & Co.s Fabrikker, Kbhvn. 1918, prokurist 1929, direktør 1931; formd. f. Foreningen af Eddikebryggere i Danmark s. 1937, formd. f. Foreningen af Sennepsfabrikanter i Danmark s. 1950.  
Adr. Jagtvej 115, Kbhvn. N.

**Strömrgren, Hedvig**, fhv. tandlæge (R. 7/1 1954) (S.V.M.); f. 12/7 1877 i Lund, Sverige, datter af professor v. Lunds Universitet Volter Edvard Lidforss og hustru Anne Marie f. Swartling; g. 5/6 1902 m. professor Elis Strömrgren (d. 1947); student (Lund) 1896, tandlægeeksm. (Stockholm) 1902, praktiserende tandlæge i Kiel 1902-08 og i Kbhvn. 1908-47, leder af Det kgl. Vajsenhus' børnetandklinik, Kbhvn. 1917-52, doctor h.c. v. Danmarks Tandlægehøjskole 1958; medl. af best. f. Kvindelig Læseforening 1911-17, f. Skoletandlægeforeningen 1917-37, f. Medicinsk-historisk Selskab 1921-27, f. Danske Kvinders Fredskæde's Kbhvn.s kreds 1921-28 og f. Dansk medicinsk-historisk Museum's Venner (sekretær) 1931-59, medl. af best. f. Dansk medicinsk-historisk Museum 1948-50, konsulent f. sammes odontologiske afd. 1950-55, formd. f. Foreningen Den åbne Dør 1953-55, æresmedl. af Svenska Tandläkare-Sällskapet 1946, af Dansk Tandlægeforening 1948, af Finska Tandläkare-Sällskapet 1956 og af American Academy of the History of Dentistry 1957 samt af Dansk medicinsk-historisk Selskab 1942, korresponderende medl. af Die deutsche Vereinigung für Geschichte der Medizin, Naturwissenschaft und Technik 1952, medl. af Deutsche Akademie der Naturforscher, Leopoldina 1952; redaktør af tidsskriftet »Tandplejen« 1930-53; skrevet: Tandläkarekonsten h. Romarne (1919), Det förgångna (1925), artikler i tidsskrifter om tandlægekunstens historie og af biografisk indhold, Tandläkekonstens Historia (1927), Det danske Tandlægevæsen 1903-1927 (1930), Die Zahnheilkunde im achtzehnten Jahrhundert (1935), För dog man av det (1938), Skandinavisk Tandlægeforenings Historie 1866-1941 (1941), Die Zahnheilkunde im neunzehnten Jahrhundert (1945), Index of Dental and Adjacent Topics in Medical and Surgical Works before 1800, Library Research Monographs Vol. IV (1955), oversat bl. a. Emil Hannover's Keramisk Håndbog t. svensk; tildelt Tagea Brandt's Legat 1939.

Adr. Lundsgade 5, Kbhvn. Ø.

**Stub-Christensen, Vilhelm Henrik**, fhv. overlæge, dr. med. (R. 26/10 1954); f. 9/5 1899 i Ledøje, Kbhvn.s amt; student (Sorø) 1916, cand. med. 1924, dr. med. 1937, overlæge og leder af tuberkulosehospitalerne i Årup og Odense og af tuberkulosestationerne i Odense og Assens amter 1932-54 samt tuberkulosekyndig konsulent v. tuber-

kuloseafd. på statens sindssygehospital i Middelfart 1937-54.

Adr. Årup.

**Studt, Axel**, materielmester (R. 2/2 1956) (H.T. H.).

Adr. Kasernen, Odense.

**Stuhr, Frederik**, hospitalsinspektør (R. 25/3 1957); inspektør v. Rigshospitalet.

Adr. Ibstrupvej 7, Gentofte.

**Stuhr, Vilhelm Christian Johannes**, fhv. plantør (R. 12/12 1955); f. 26/4 1889 i Kbhvn., søn af toldroretjent Erik Vilhelm Stuhr og hustru Thora Petrea f. Holm; g. 11/11 1911 m. Elna S., f. Pedersen; skovfogedelev på Giesegård pr. Kværkeby 1905-07 og i Almindingen u. Bornholms Skovdistrikt 1907-08, skovfogedeeksm. (Brahetrolleborg) 1908, skovfogedaspirant u. Gram Skovdistrikt, Sønderjylland 1908-10, ekstraplantningsformd. v. D.S.B. 1910, fast ansat håndværker v. plantningen 1913, plantningsformd. 1937, plantør 1945, afsked 1956; aktivt medl. af D.S.B.s jernbaneværn 1951-56.

Adr. Ringstedvej 55, Roskilde.

**Stuhr, Vilhelm Frederik**, telegrafbestyrer (R. 15/2 1955); f. 22/5 1894 i Viborg, søn af musikdirigent v. 9. regiment Frederik Ludvig Stuhr og hustru Lisette f. Klein; g. 2/7 1927 m. Ellen Margrethe Fanny S., f. Jørgensen; ansat på Viborg Telegrafstation 1910, fagprøve 1913, ansat v. Lyngby Radio 1920, radiocertifikat af 1. kl. 1923, udenfor nummer 1925-26, radiotelegrafist i Ø.K., kontrollør af 2. grad v. Blåvand Radio 1930, telegrafbestyrer v. samme 1938.

Adr. Blåvand Radio pr. Oksbøl.

**Stæhr, Johan Andreas**, skolebestyrer\* (R. 22/12 1955); f. 2/5 1884 i Ålborg.

Adr. Kløvermarksskolen, Ålborg.

\* Skolebestyrer J. A. Stæhr, Ålborg, er afgået ved døden 1/6 1958.

**Stærk, Aage Emanuel**, underdirektør\* (R. 27/5 1957); f. 31/7 1887 i Kbhvn.

Adr. Carl Nielsens Allé 2, Kbhvn. Ø.

\* Underdirektør Aa. E. Stærk, Carl Nielsens Allé 2, Kbhvn. Ø., er afgået ved døden 16/4 1958.

**Stærmosse, Arend Bernhard Charles**, købmand, forretningsfører (R. 23/11 1955); f. 18/2 1895 i Høje, Lunde sogn, Svendborg amt.

Adr. Kongensgade 29, Odense.

**Støjberg, Mathias Jensen**, fhv. branddirektør (R. 18/4 1955); f. 3/6 1877 i Vester Assels, Mors, søn af husmand Jens Peter Mathiasen Støjberg og hustru Ane Margrethe Charlotte f. Pedersen; g. 27/4 1900 m. Maren S., f. Sørensen Serup (d. 1908), g. 9/11 1909 m. Kirstine S., f. Jensen Kjeldgaard; udl. s. grovsmed h. smedemester Søren Jensen Raahede, Vester Assels pr. Øster Assels 1895, overtaget lærevirksomheden 1896, af-



**H. Strömrgren**  
fhv. tandlæge  
Kbhvn. Ø.



**V. C. J. Stuhr**  
fhv. plantør  
Roskilde



**M. J. Støjberg**  
fhv. branddirektør  
Ørding pr. Øster Assels



**C. E. Suaning**  
pens. skibsmaskin-  
mester  
Århus

hændet samme og overtaget gården: Vester Vittrup i Ljørslev sogn 1907, afhændet samme og overtaget Hansegård i Ørding 1919, afhændet samme 1929, branddirektør f. Morsø Løsøre-Brandkasse 1928-57; medl. af Ljørslev-Ørding kommunes sogneråd 1913-15, sognerådsformd. 1915-21 og 1929-33, kommunekasserer 1933-37, i 1 periode till. brandfoged, gennem 4 år medl. af best. f. Vester Assels Brugsforening, gennem 4 år formd. f. Øster Assels Andelsmejeri, gennem en årrække formd. f. Ørding Brugsforening, repræsentant f. Morslands Folkebank A/S, Nykøbing M. s. 1925, fl. a. tillidshverv bl. a. medl. af Ørding sogns menighedsråd 1926-34.

Adr. Ørding pr. Øster Assels.

**Suaning, Christian Ebbecke**, pens. skibsmaskinmester (R. 19/3 1956); f. 15/11 1888 på Frdbg., søn af maskinmester Adolf Frederik Georg Suaning og hustru Anna Emilie f. Ebbecke; g. 16/6 1917 m. Amalie S., f. Jensen; maskinisteksm. (1. del) 1907 og (2. del) 1909, elektroinstallatørprøve f. maskinister 1908, maskinassistent og maskinmester i D.F.D.S.s skibe i inden- og udenrigs fart 1909-14, aftjent værnepligt i marinen 1911-12, maskinmester v. D.S.B. 1914, skibsmaskinmester på Århus-Kalundborg overfarten m. station i Århus 1946, pens. 1958; medl. af Frimurerordenen i Danmark.

Adr. Carl Jensens Vej 19, Skovdal, Århus.

**Sundby, Rikard Karl Frederik**, kaptajn\* (R. 2/2 1954) (H.T.H.); f. 10/11 1891 i Stege, søn af restauratør Karl Sundby og hustru Caroline f. Flindt; g. 17/9 1915 m. Anna Marie Camilla S., f. Møller; rekrut 1912, underkorporal og sen. korporal 1913, sergent 1915, officiant 1923, afsk. s. kaptajn af specialgruppen 1956; gennemgået kystartilleriets korporals- og underofficersskoler, forrettet tjeneste v. 2. kystartilleribataillon, tilsynsførende på Borgstedbatteriet, Møn 1919-23, forrettet tjeneste v. 1. artilleriafd. 1923-56.

Adr. Søndervangs Allé 12 B, Kbhvn. Valby.

\* Kaptajn R. K. F. Sundby, Søndervangs Allé 12 B, Kbhvn. Valby, er afgået ved døden 19/11 1957.

**Sundvang, Peder Johannes**, kaptajnløjtnant (R. 4/10 1955) (H.T.H. 26/9 1945); f. 20/3 1899 i Ålborg; g. 6/8 1921 m. Birgitte S., f. Nielsen; udd. s. forretter i Kjærs Mølle's Fabrikker A/S, Ålborg, aftjent værnepligt v. 10. regiment (fodfolket) 1918-19, elev på fodfolkets sergentskole 1923-24, forrettet tjeneste i Ålborg 1925-26, elev i hærens officersskole's officiantklasse 1926-27, officiant 1927, gennemgået hærens gymnastikskole og skydeskolen f. håndvåben, lærer v. fodfolkets sergent- og oversergentskole i Sønderborg 1932-35 og v. fodfolkets korporalskole i Sønderborg 1939, stabstambur v. 2. regiment's musikkorps 1941-49, skriver v. fodfolkets korporalskole i Sønderborg s. 1949; u. besættelsen deltaget i modstandskampen i Jylland (tilsluttet militærgrup- perne); gennem en årrække medl. af best. f. Sønderjydske Idrætsforening, næstformd. i samme s. 1952, formd. f. foreningens skydeudvalg, medl. af best. f. De samvirkende Idrætsforeninger i Sønderborg s. 1945, formd. f. Sønderborg Skyttekreds s. 1945, justitsministeriets sagkyndige f. skydebaner i de sønderjydske amter s. 1949.

Adr. du Plats Gade 1, Sønderborg.

**Svane, Hans Albert**, fhv. toldforvalter (R. 4/9 1954); f. 18/3 1888 i Ærøskøbing, søn af sejlma- germester Jens Christian Svane og hustru Caro- line Berthelmine f. Hansen; g. 2/2 1916 m. Mar- grethe S., f. Jørgensen; toldmedhjælper i Kbhvn., toldassistent i Frederikshavn og Århus, told- kontrollør i Padborg og Fredericia, toldforvalter i Fåborg.

Adr. Ærøskøbing.

**Svare, Povl Johannes**, kontorchef (R. 11/8 1956).

Adr. Bülowsvej 40, Kbhvn. V.

**Svart, Anker**, ambassaderåd (R. 11/3 1956) (Chr. X.Fr.M.) (B.K.5.).

Adr. Kgl. Dansk Ambassade, Moskva, Sovjet- unionen.



**R. K. F. Sundby**  
kaptajn  
Kbhvn. Valby



**P. J. Sundvang**  
kaptajnløjtnant  
Sønderborg



**F. A. Svendsen**  
hovedkasserer  
Kbhvn. K.



**F. R. Svendsen**  
direktør  
Göteborg

**Svendsen, Charles Albert**, telegrafmester (R. 4/12 1958); f. 16/2 1894; telegrafmester v. Kbhvns. brandvæsen.

Adr. Erik Ejegods Gade 2, Kbhvn. V.

**Svendsen, Christian August**, overmekaniker (R. 9/5 1955) (H.T.S.); f. 4/1 1895 i Asminderød, Frederiksborg amt; overmekaniker af 1. grad.

Adr. Svanegade 8, Kbhvn. K.

**Svendsen, Frank Anton**, hovedkasserer (R. 20/5 1955); f. 29/10 1900 i Kbhvn., søn af direktør v. Det kgl. danske Musikkonservatorium, professor Anton Carl Plum Svendsen (K.) og hustru Inge Sophie f. Bang; g. 21/8 1932 m. Tove S., f. Grandjean; student fra Metropolitanskolen, Kbhvn. 1919, cand. jur. 1926, studeret v. Det kgl. danske Musikkonservatorium, Kbhvn. 1922-23. studierejse t. Paris 1927, sekretær i Overformynderiet, Kbhvn. 1927, kontorchef og hovedkasserer 1954.

Adr. Bredgade 4, Kbhvn. K.

**Svendsen, Frederik Rehfeld**, direktør (R. 24/3 1954) (Chr.X.Fr.M.); f. 6/8 1904 i Rønne, søn af købmand Frederik Rehfeld Svendsen og hustru Marie Vilhelmine f. Andresen; g. 27/7 1935 m. Ingrid Kristina R. S., f. Stjernholm; realeksm. fra Rønne Statsskole 1921, manufaktur­lærling 1921-24, frekventeret Købmandshvile Handelshøjskole, Rungsted 1924-25 og Pitman's College, London 1925-26, repræsentant i A/B Nordiska Kompaniet, Stockholm 1926-28, studieophold i Paris og Lyon 1929 og i Berlin og Hamburg 1930, afdelingschef f. silke- og uldaff. i A/B Nordiska Kompaniet, Stockholm 1931-34, direktørassistent i Axel Gillblad & Co. A/B, Göteborg 1934-36, derefter direktør i selskabet, verkställande direktör s. 1951; medl. af komitéen t. hjælp f. danske flygtninge i Vestsverige 1944-45, formd. f. best. f. Dansk Forening i Göteborg 1948-52, medl. af best. f. 5. Maj Fonden s. 1946, formd. f. menighedsrådet v. Dansk Koloni- og Sømandskirke i Göteborg.

Adr. Herrgårdsgaten 9, Göteborg, Sverige.

**Svendsen, Idon Frithiof**, kaptajn\* (R. 1/10 1954) (H.T.H.); f. 11/6 1899 i Kbhvn.; kaptajn i flyvevåbnet.

Adr. Kobbelvænget 43, Brønshøj.

\* Kaptajn I. F. Svendsen, Brønshøj, er afgået ved døden 22/5 1955.

**Svendsen, Jens Christian**, handelsgartner (R. 27/9 1958); f. 12/7 1896 på Frdbg., søn af handelsgartner Jens Lauritz Svendsen og hustru Sara Marie f. Jørgensen; g. 2/5 1933 m. Emmy Marie S., f. Jensen; præliminæreksm. fra Frdbg. højere Borger- og Realskole 1912, udd. v. bankvæsen i Privatbanken og Handelsbanken, Kbhvn. 1912-26, i kompagni m. faderen indehaver af gartneri på Frdbg., flyttet samme t. Ledøje pr. Ballerup 1931, eneindehaver 1947; medl. af Erhvervsrådet f. Gartneri og Erhvervshavebrug s. 1952, formd. f. repræsentantskabet f. Kbhvn.s Grønttorv 1952-58, næstformd. i Andelsforeningen Kbhvn.s en gros Grønttorv, repræsentant i Kbhvn.s kreds u. Alm. Dansk Gartnerforening; medl. af Ledøje-Smørum kommunes sogneråd 1947-51, formd. f. kasse- og regnskabsudvalget i Ledøje-Smørum kommune, medl. af Ledøje-Smørum kommunes bygningskommission s. 1947; logemester i Frimurerlogen u. Storlogen af Danmark 1947-51 og påny s. 1954.

Adr. Ledøje pr. Ballerup.

**Svendsen, Otte August**, operasanger (R. 3/12 1957); f. 8/8 1918 i Ålborg, søn af trikotagefabrikant Christian Rich. Svendsen og hustru Margrethe f. Hansen; g. 8/8 1947 m. Kamma S., f. Nielsen; udd. på faderens trikotagefabrik i Ålborg, rejsende f. samme, sideløbende drevet sangstudier, elev bl. a. af Johannes Fønss, elev på Det kgl. Teater's operaskole, Kbhvn. 1940, debut i radioen s. å., debuteret på Det kgl. Teater s. Rudolphe i »Bohème« 1943, gæst v. operaen i Zürich 1947, i Bonn 1952, i Flensborg og Lübeck s. å. og i Frankfurt 1956, desuden medvirket v. operaopførelser i Sverige og Århus; hovedroller: Calaf i »Turandot«, Pinkerton i »Madame Butterfly«, Cavaradossi i »Tosca«, Er-



**J. C. Svendsen**  
handelsgartner  
Ledøje pr. Ballerup



**O. A. Svendsen**  
operasanger  
Kbhvn. F.



**S. K. S. Svendsen**  
politiassistent  
Ballerup



**S. K. T. Svendsen**  
pens. togtfører  
Århus

nesto i »Don Pasquale«, Don José i »Carmen«, Hans i »Den solgte Brud«, Jonathan i »Saul og David«, Turridio i »Cavalleria Rusticana«, Dimitri i »Boris Godunoff«, Kong Gustav i »Maskeballet« m. fl.; formd. i best. f. A/S Chr. Richard Svendsen's Trikotagefabrik, Ålborg, medl. af best. f. A/S Richard S., Ålborg.

Adr. Ved Lindevangen 4, Kbhvn. F.

**Svendsen, Svend Kristian**, kredslæge (R. 28/9 1956) (D.r.K.M.); f. 17/2 1899 i Vejerslev, Viborg amt, søn af skovfoged Rasmus Svendsen og hustru Kristine f. Kristensen; g. 6/4 1927 m. Else S., f. Bertelsen; student (Høng) 1919, cand. med. 1927, læge på Færøerne 1927, distriktslæge i Grønland 1927-36, sideløbende kredslæge f. Sydgrønland 1933-36, hospitalstjeneste (u. orlov) 1931-32 og 1936-37, praktiserende læge i Tranekær 1937, kredslæge i Silkeborg 1937-49, leder af tuberkulosearbejde i Tyskland, Indien og Pakistan samt på Ceylon (u. orlov) 1947-49, kredslæge i Helsingør 1949; kredsformd. f. Nationalforeningen t. Tuberkulosens Bekæmpelse 1937-47, sanitetschef 1939-47, skolelæge i Helsingør s. 1951.

Adr. Lundegade 16, Helsingør.

**Svendsen, Svend Kristian Sofus**, politiassistent (R. 21/3 1958); f. 22/1 1893 i Hellebæk, Frederiksborg amt, søn af appreturmester Anton Svendsen og hustru Line f. Sørensen; g. 23/6 1944 m. Lili S., f. Lundsten Jensen; udd. s. møbelsnedker, befalingsmand i hæren 1915, sergent 1917-21, politibetjent på Frdbg. 1921, politibetjent i Kbhvn.s amts søndre birk 1926, inspektionsbetjent 1936, overpolitibetjent 1938, politiassistent af 2. grad 1944, politiassistent af 1. grad 1956; kasserer i Søndre Birks Politiforening 1932-57; medl. af best. f. 2. Regiments Soldaterforening's Kbhvn.s afd. s. 1944.

Adr. Knudsminde, Skovvej, Ballerup.

**Svendsen, Svend Kristian Trampedach**, pens. togtfører (R. 16/9 1955); f. 20/3 1888 i Højslev, Viborg amt, søn af arbejdsmand Edvard Svend-

sen og hustru Kirsten f. Marthinussen; g. 16/4 1915 m. Julie Augusta S., f. Lægaard; forrettet tjeneste v. 6. regiment (Odense) 1909-12, afgs.-eksm. fra fodfolkets underofficersskole's ældste klasse 1912, aspirant v. D.S.B. (Nyborg) 1912, portør 1914, togtbetjent 1916, pakmester 1953, togtformand v. Kbhvn.s S-Bane 1936, togtfører 1941, pens. 1956; stationsmestereksm. 1919, afløser v. forskellige D.S.B. stationer 1919-36; gruppeformd. u. D.J.F. 1928-41, kasserer f. togpersonalets afd. u. samme 1930-32.

Adr. Marselisborg Allé 12, Århus.

**Svendsen, Torben Anton**, film- og sceneinstruktør (R. 3/12 1954); f. 17/9 1904 i Kbhvn., søn af direktør v. Det kgl. danske Musikkonservervatorium, professor Anton Carl Plum Svendsen (K.) og hustru Inge Sophie f. Bang; g. 9/6 1928 m. skuespillerinden Karin Nellesen (M.I.&A.); student fra Metropolitanskolen, Kbhvn. 1922, cand. phil. 1923, udd. s. cellist h. kgl. koncertmester Ernst Høeberg og Jean Vaugeois, Paris, kgl. kapelmusikus 1926-49, medl. af Rafn-Kvartetten, Erling Bloch-Kvartetten, Den danske Kvartet og Koppel-Kvartetten t. 1949, koncertrejser i udlandet, derefter sceneinstruktør, sceneinstruktør v. Det kgl. Teater s. 1950; formd. f. Foreningen af danske Sceneinstruktører 1956; iscenesættelser: Yerma, Frit Valg, Tvillingerne, Scapins Gavtyvestreger, Bajadser (Bellahøj), Liden Kirsten (Odense), Vi laver Opera, Genboerne, Aladdin m. fl.; iscenesættelser på Det kgl. Teater: Historien om en Soldat, Nattergalen, Don Carlos, Aida, Orfeus og Eurydike, Harlekins Tryllestav, Eugén Onegin, Misforståelsen, Mutter Courage, Jeanne d'Arc på Bålet, Maria Stuart, Det lille Hotel, Trylleføjten, Ornifle, Indenfor Murene (1956), Anna Sophie Hedvig (1957), Petersen i Dødsriget, En Idealist (1958) m. fl.; iscenesættelser af films: Susanne, Mød mig på Cassiopeia, 2 Minutter for sent, Sønnen, Det er så yndigt, På Tro og Love, Jeg elsker dig m. fl.; tildelt UNESCO's legat (filmstudieophold i London) 1949.

Adr. Torvegade 35, Kbhvn. K.





**E. S. A. Svensson**  
regnskabschef  
Risskov



**H. K. N. N. Svoldgaard**  
husejer, fhv. sognefoged  
Søby pr. Højslev



**J. K. Søborg**  
amtsskolekonsulent  
Gimsing pr. Struer



**J. Søb**  
gårdejer  
Ølstrup pr. Lervang

**Svensson, Einar Sven Adolf**, regnskabschef (R. 16/9 1954); f. 16/8 1894 i Kbhvn., søn af skræddermester Per Svensson og hustru Emma Beata f. Andersdotter; g. 9/7 1922 m. Lydia S., f. Andersen; student (privat dimitteret) 1914, studeret jura v. Kbhvn.s Universitet, ansat i forskellige pengeinstitutter 1914-25, fuldmægtig i Fællesforeningen f. Danmarks Brugforeninger 1925-29, kontorchef i Jydsk Telefon-Aktieselskab, Århus 1929, regnskabschef og sekretær f. selskabets bestyrelse 1957.

Adr. Syrenvej 11 B, Risskov.

**Svoldgaard, Hans Kristian Nørgaard Nielsen**, husejer, fhv. sognefoged (R. 20/6 1955); f. 1/9 1883 i Låstrup sogn, Viborg amt, søn af husmand Jens Svoldgaard og hustru Mette Marie Hansine f. Nørgaard; g. 5/9 1909 m. Klara Marie S., f. Laigaard; udd. v. landbrug, overtaget husmandsstedet: Røde Kro, Søby pr. Højslev 1909, afhændet samme 1950; sognefoged i Kobberup sogn 1925-57; medl. af Kobberup-Feldingbjerg-Gammelstrup kommunes sogneråd 1928-40, gennem en årrække formd. f. den lokale husmandsforening og f. Brugforeningen »Alfa«, Højslev, fl. a. tillidshverv.

Adr. Søby pr. Højslev.

**Søborg, Johannes Kristensen**, amtsskolekonsulent (R. 23/4 1956); f. 7/7 1896 i Nyby Skole, Læborg sogn, Ribe amt, søn af førstelærer Thomas Kristensen Søborg og hustru Kirstine Marie f. Pedersen; g. 7/8 1923 m. Agnes S., f. Nielsen Daae; lærereksm. (Gjedved) 1917, årskursus i matematik, fysik og regning m. m. 1923-24, iøvrigt årskursus i pædagogik samt feriekurser i sprog m. v., lærer v. Glamsbjerg Efterskole, andenlærer i Gimsing pr. Struer t. 1925, derefter førstelærer, amtsskolekonsulent f. Ringkøbing amt 1943; formd. f. Struer lærerkreds; formd. f. værgerådet i Gimsing kommune.

Adr. Gimsing pr. Struer.

**Søb, Jens**, gårdejer (R. 12/2 1954); f. 15/6 1883 i Ølstrup sogn, Ringkøbing amt, søn af gårdejer

Kristian Nielsen Søb og hustru Johanne Marie f. Jensen; g. 27/10 1911 m. Ane Margrethe S., f. Hansen; udd. v. landbrug, frekventeret bl. a. Tune Landbrugsskole, hjemsendt fra militærtjenesten s. korporal, arbejdsophold bl. a. i U.S.A., Norge og Tyskland, overtaget fødegården: Vester Brorstrup Gård i Ølstrup sogn (i slægtens eje s. 1785) 1911, overdraget samme t. sønnen Kristian Søb 1954, overtaget nuværende landejendom i Ølstrup pr. Lervang s. å.; bestyrer af A/S Ringkøbing Landbobank's Lervang afd., formd. f. planteavlssudvalget i Ulfborg og Hind Herreders Landboforening, næstformd. i Ringkøbing og Omegns Højskoleforening, gennem 31 år formd. f. Sønderjydsk Forening f. Ringkøbing og Omegn, formd. f. Fadderskabsforeningen f. Abild m. fl. Sogne s. 1936, formd. f. Sydslesvigsk Forening's skolehjem: Vesterled, Sønder Haurvig pr. Ringkøbing, gennem en årrække medl. af hovedbest. f. Grønseforeningen, medl. af best. f. Børnehjemmet »Løvstrupgård« pr. Lem St.

Adr. Ølstrup pr. Lervang.

**Søgaard, Helge Thim**, museumsdirektør, dr. phil. (R. 21/7 1956); f. 14/7 1907 i Kbhvn., søn af maskinmester Laurits Christian Søgaard og hustru Tonia f. Thim; g. 3/7 1936 m. Kirsten S., f. Jacobsen; student fra Øster Søgades Gymnasium, Kbhvn. 1925, cand. mag. 1930, dr. phil. 1940, ansat v. Nationalmuseet's 2. afd., Kbhvn. 1931, assistent v. Købstadsmuseet »Den gamle By«, Århus 1931, inspektør 1937, direktør 1945; sekretær f. komiteen t. oprettelse af et erhvervsarkiv i Århus 1942-45, medl. af best. f. samme s. 1945, medl. af best. f. Dansk kulturhistorisk Museumsforening og f. Herregårdsmuseet Gl. Estrup pr. Auning 1946, æresmedl. af Samfundet for Nordiska Museets Främjande 1957; litterære arbejder: Håndværkerlavene i Århus u. Enevælden (disputats 1940) og Lertøj fra Nørrejydske Museer (1958) samt artikler i dagblade og tidsskrifter.

Adr. Langelandsgade 199, Århus.



**H. Søgaard**  
pens. lokomotivfører  
Århus



**O. M. J. Søgaard**  
fhv. viceskoleinspektør  
Kbhvn. V.



**J. C. J. Sønderby**  
gårdejer, strandfoged  
Sønderby pr. Ramme



**J. C. Søndergaard**  
fhv. gårdejer  
Øster Brønderslev pr.  
Brønderslev

**Søgaard, Holger**, pens. lokomotivfører (R. 16/1 1956); f. 1/9 1887 i Århus, søn af kedelsmed Rasmus Peter Søgaard og hustru Karen Marie f. Munk Nielsen; g. 26/2 1910 m. Sofie Marie Cecilie S., f. Andersen; udd. s. maskinarbejder v. D.S.B.s centralværksted, Århus, håndværker v. samme 1906, lokomotivfyrbøder v. Kbhvn.s Godsbanegård 1910, forflyttet t. Århus H. 1915, lokomotivfører m. station i Tønder 1926, lokomotivfører u. Århus H. 1931, pens. 1956; gennem årene formd. f. Lokomotivfyrbødernes Forening's Århus afd. og f. Lokomotivførernes Forening's Tønder afd. samt kasserer f. Lokomotivførernes Forening's Århus afd. og f. Lokomotivpersonalets Jubilæumsforening, Århus.

Adr. Lundingsgade 22, Århus.

**Søgaard, Oskar Martin Jensen**, fhv. viceskoleinspektør (R. 9/1 1956); f. 11/12 1885 i Søsum, Stenløse sogn, Frederiksborg amt, søn af lærer i folkeskolen Knud Jensen (Søgaard) og hustru Hedevig Mathilde f. Holch; g. 30/5 1911 m. Magdalene S., f. Schau (d. 1946); præliminæreksm. (privat dimitteret) 1902, lærereksm. fra Jonstrup Statsseminarium 1906, ansat v. Kbhvn.s kommuneskoler 1907, viceskoleinspektør (Nyboder Skole) 1929, pens. 1956, till. lærer v. Samfundet og Hjemmet f. Vanføre, Kbhvn. 1913-47; gennem 7 år medl. af best. f. Kbhvn.s Viceskoleinspektørforening, formd. f. Funktionærforeningen v. Samfundet og Hjemmet f. Vanføre 1919-46, formd. f. Kbhvn.s Understøttelsesforening's Vesterbro afd. og medl. af hovedbest. f. samme.

Adr. Carstengade 78, Kbhvn. V.

**Sølvsteen, Frederik Henry**, bankdirektør (R. 20/8 1954); f. 1/9 1900 i Vorup, Randers amt, søn af hospitalsinspektør N. N. Sølvsteen og hustru Else f. Knudsen; ansat i Jyllandsbanken, Århus 1919, ansat i Den danske Andelsbank, Kbhvn. og Århus 1922-26, ophold i Dresden Bank, Dresden 1923-24, ansat i Jydsk Handels- og Landbrugsbank, Århus 1926, bestyrer af bankens nordre afd. 1930 og af bankens Ll. Torv afd. 1944, adm.

direktør i Banken f. Nørresundby og Omegn, Nørresundby 1944-51, kommitteret v. Sjøvinnubankin, Thorshavn 1951, sen. adm. direktør f. samme t. 1956; medl. af best. f. Nørresundby Handelsstandsforening 1946-51, formd. f. best. f. P/f Hvalaveiøufelagið, Thorshavn t. 1952.

Adr. Sneglehuset, Stærkær pr. Bjerringbro.

**Sønder, Adolph Christian**, baneingeniør (R. 12/10 1954); baneingeniør v. D.S.B.

Adr. Schlegels Allé 4, Kbhvn. V.

**Sønderby, Jens Christian Jensen**, gårdejer, strandfoged (R. 20/4 1954); f. 14/12 1881 i Sønderby, Fjaltring sogn, Ringkøbing amt, søn af gårdejer Niels Jensen Sønderby (R.) og hustru Maren f. Kirkeby; g. 26/10 1921 m. Petrine S., f. Jensen; udd. v. landbrug m. dertil hørende højskoleophold, sen. bestyrer af fødegården i Sønderby pr. Ramme, overtaget samme efter faderens død 1919; formd. f. kommunalbest. i Fjaltring-Trans kommune 1929-54, strandfoged s. 1919, landvæsenskommissær i Ringkøbing amts nordlige del, medl. af sandflugtskommissionen f. Ringkøbing amt, af epidemikommissionen f. Lemvig Sygehus og af ålegårdsnævnet f. Ringkøbing amt, kasserer i Fjaltring og Omegns Sparekasse, gennem ca. 25 år medl. af best. f. Vemb-Lemvig-Thyborøn Jernbane.

Adr. Sønderby pr. Ramme.

**Søndergaard, Janus Christian**, fhv. gårdejer (R. 9/4 1956); f. 15/2 1888 i Øster Brønderslev, Hjørring amt, søn af gårdejer Jens Peter Søndergaard og hustru Dortha Marie f. Nielsen; g. 31/7 1913 m. Elna Marie S., f. Nielsen; udd. v. landbrug, overtaget fædrengården: Søndergård, Øster Brønderslev pr. Brønderslev 1919, bortforpagtet samme t. sønnen 1944, afhændet gården t. sønnen 1953; formd. f. kornnævnet i Øster Brønderslev kommune 1917-20, sognerådskasserer i Øster Brønderslev kommune 1921-25, sognerådsformd. 1925-29, medl. af Øster Brønderslev sogns menighedsråd 1921-44, medl. af fællesledelsen f.



**A. Sørensen**  
fhv. gårdejer, sognefoged  
Tved By pr. Knebel



**A. Sørensen**  
murermester  
Sorø



**A. M. Sørensen**  
elektroinstallatør  
Rønne



**E. B. C. Sørensen**  
landsretssagfører  
Kbhvn. K.

kvægavls- og kontrolforeninger i Hjørring amt 1928-30, formd. f. samme 1930-40, medl. af best. f. Brønderslev Andelsslakteri 1932-50, medl. af best. f. og kasserer i Kvægavlsforeningen f. Hjørring amt 1938-56, lønnet kasserer og regnskabsfører f. samme s. 1956, medl. af Foreningen af jydsk Landboforeningers husdyrbrugsudvalg 1938-50, formd. f. den lokale afd. af Andelsbanken's Brønderslev afd. s. 1940, medl. af hovedbest. f. Andelsbanken, Kbhvn. 1948-56, medl. af Hjørring amtsråd 1943-54, formd. f. Løsørebrandforsikringen f. Hjørring Amt og Kjær Herred, gennem en årrække formd. f. Øster Brønderslev Brugsforening, fl. a. tillidshverv.

Adr. Øster Brønderslev pr. Brønderslev.

**Søndergaard, Niels Smed**, fhv. landinspektør (R. 24/4 1958); f. 25/8 1883 i Sønderbjerg, Thisted amt.

Adr. Jernbanegade 11, Thisted.

**Søndergaard, Søren Anton**, gårdejer\* (R. 30/6 1955); f. 9/9 1887 i Hørby, Hjørring amt.

Adr. Vestergård, Filholm pr. Manna.

\* Gårdejer S. A. Søndergaard, Filholm pr. Manna, er afdøet ved døden 5/6 1957.

**Sørensen, Aage Frants Valdemar**, maskinmester (R. 3/3 1956); f. 3/8 1891 i Kbhvn., søn af skibssmed Frants Sørensen og hustru Bodil Kirstine f. Hansen; g 17/3 1917 m. Jenny Margrethe S., f. Andreasen; udd. s. maskinarbejder, gennem 4 år ansat v. sømineværkstedet på orlogsværftet, maskinist-, installatør- samt gas- og vandmestereksm. 1918, 1921 og 1925, ansat v. Kbhvn.s Kommunehospital 1918-26, maskinassistent v. Den kgl. Veterinær- og Landbohøjskole, Kbhvn. 1926, undermaskinmester 1931, 2. maskinmester 1946, 1. maskinmester 1950.

Adr. Bülowvej 13, Kbhvn. V.

**Sørensen, Aage Frederik**, søløjtnant (R. 9/5 1956) (H.T.S.); søløjtnant af specialgruppen.

Adr. Borups Allé 6, Kbhvn. N.

**Sørensen, Adolf**, fhv. gårdejer, sognefoged (R. 17/3 1955); f. 26/8 1893 i Tved sogn, Randers amt, søn af gårdejer, sognefoged Niels Peter Sørensen (DM.) og hustru Karen f. Nielsdatter; g. 23/1 1914 m. Kathrine Kirstine S., f. Anthonson; udd. v. landbrug, forpagter af mindre landbrug 1916-18, overtaget slægtsgården i Tved By pr. Knebel (opført 1719) s. 6. generation 1918, afhændet samme t. familie 1950; sognefoged og lægdsmand i Tved sogn s. 1925; tillidsmd. f. Jydsk Brandforsikring G/S, Århus s. 1948.

Adr. Tved By pr. Knebel.

**Sørensen, Adolph**, murermester (R. 19/12 1956); f. 25/2 1910 i Sorø, søn af snedkermester Vilhelm Sørensen og hustru Astrid Wilhelmine f. Pedersen; g. 28/11 1931 m. Esther Margrethe S., f. Jensen; udd. s. murersvend i Sorø samt på tekniske skoler og kursus, svend i Kbhvn. 1931-32, murermester i Sorø s. 1937; vicebrandinspektør s. 1940, brandinspektør 1950-54; medl. af folketinget (Det konservative Folkeparti: Frederiksborg amt) s. 1953; medl. af best. f. Den konservative Vælgerforening i Sorø og f. Sorø-kredsens konservative Vælgerforening, medl. af best. f. Sorø Grundejerforening s. 1939, formd. f. sammenslutningen af Dansk Arbejdsgiverforening's medlemmer i Sorø s. 1940, næstformd. f. Sorø Murermesterforening s. 1940, f. Teknisk Skole, Sorø s. 1946 og f. Sorø Håndværker- og Industriforening 1946, formd. s. 1950, medl. af hovedbest. f. Centralforeningen af Murermestre i Danmark s. 1945, næstformd. s. 1946, revisor i Håndværksrådet 1950-55, næstformd. i samme s. 1955, formd. f. amtsammenslutningen u. Håndværksrådet i Sorø amt s. 1953, medl. af ligningskommissionen i Sorø 1935-43, af landsskatteretten s. 1956, af formandskabet f. Erhvervenes Skatteudvalg, af repræsentantskabet f. Dansk Arbejdsgiverforening, af skolerådet v. statens tilsyn m. håndværkerundervisningen, af repræsentantskabet f. statens byggeforskningsinstitut, af boligministeriet's terminologiudvalg, af lærlingelovskommissionen 1954-56, af murerfagets voldgiftsretter og mesterprøvekommission, af standardiseringskomitéen. af Verdens Venskabs-Forbundets landskomité f.

Danmark, af Nordisk Byggedag's komité, af Håndværksrådets rets- og voldgiftsudvalg, af komitéen t. opførelse af et håndværksmuseum, af tilsynsrådet f. håndværkets konsultations- og forsøgsvirksomhed, af Byggefagenes Samarbejdsudvalg m. fl. udvalg, kommissioner og nævn, revisor i Varelotteriet øst f. Storebælt, medstifter af Sorø Idrætsforening »Freja« 1923, tildelt samles æresnål 1943, medstifter af Sorø Rotary Klub 1948.

Adr. Molbechs Allé 8, Sorø.

**Sørensen, Anton**, kaptajn (R. 2/2 1954) (H.T.H.); f. 13/10 1891 i Jelling, Vejle amt; kaptajn af specialgruppen i fodfolket.

Adr. Sølvgade 28, Kbhvn. K.

**Sørensen, Axel Morten**, elektroinstallatør (R. 7/4 1954); f. 15/7 1876 i Rønne, søn af smed Jacob Sørensen og hustru Elise Margrethe f. Pedersen; g. 17/5 1912 m. Petra S., f. Larsen; frekventeret Rønne tekniske Skole 1890-94, udd. s. elektriker i Dansk Vind- & Elektricitetsselskab, Askov pr. Vejen 1910, elektriker på Nordre Jernstøberi, Rønne 1910-14, elektroinstallatøremsm. (Kbhvn.) 1916, etabl. sig s. elektroinstallatør i Rønne 1916; formd. f. Rønne Håndværkeres Understøttelses-Forening, gennem 13 år formd. f. Forsvarsbroderforeningen på Bornholm, delegeret f. Alm. Dansk Vare- og Industrierlotteri.

Adr. Snellemark 39, Rønne.

**Sørensen, Christen**, fhv. gårdejer, sognefoged (R. 24/10 1956); f. 2/6 1882 i Tversted, Hjørring amt, søn af gårdejer, sognefoged Anders Christian Sørensen og hustru Maren Kirstine f. Christensen; g. 31/10 1911 m. Kristine S., f. Jensen; udd. v. landbrug i hjemmet og på gårde i Jylland, ophold på højskole, aftjent værnepligt, gårdejer 1905-45; sognefoged og lægdsmand i Tversted sogn; pantefoged i Tversted-Uggerby kommune, medl. af Tversted sogns menighedsråd, medl. af best. f. forskellige lokale foreninger.

Adr. Tversted.

**Sørensen, Erna Bertha Cecilie**, landsretssagfører (R. 20/6 1955); f. 19/9 1896 i Kbhvn., datter af smedemester Erik Peter Christensen og hustru Anna f. Andreasen; g. 25/7 1924 m. statsaut. revisor Marius Sørensen; sagfører i Kbhvn. s. 1924, landsretssagfører 1952; ligningsmd. i Kbhvn. 1943, medl. af folketinget 1945, medl. af hovedbest. og af repræsentantskabet f. Det konservative Folkeparti, formd. f. repræsentantskabet f. Den konservative Klub, medl. af hovedbest. og af forretningsudvalget f. Den konservative Vælgerforening 1950, formd. f. Konservative Kvinders Forening 1951, næstformd. f. kvindeudvalget indenfor Det konservative Folkeparti 1959, vicepræsident f. Danske Erhvervskvindes Klubber 1947, landsformd. f. Dansk Kvindesamfund 1949-51, medl. af best. f. Kongeriget Danmarks Hypotekbank 1954, beskikket medl. af tilsynsrådet f. Lærningehjemmet »Limfjordshøj«

1950, medl. af best. f. Garnison sogns børnehave, Kbhvn., medl. af forskellige kommissioner og udvalg.

Adr. Palægade 4, Kbhvn. K.

**Sørensen, Hans**, rentier, fhv. gårdejer (R. 22/11 1954); f. 16/10 1880 på Båstrupgård, Øster Snede sogn, Vejle amt, søn af gårdejer Anders Jensen Sørensen og hustru Mette Maria f. Christensen; g. 30/10 1907 m. Marie Kirstine S., f. Kjær (d. 1933), g. 30/7 1936 m. Kamilla S., f. Krarup (d. 1956); udd. v. landbrug, forvalter på Gammel-mølle pr. Grenå 1901-03, på Trustrupgård pr. Trustrup 1903-04 og på Lønborggård pr. Tarm 1904-07, overtaget Ll. Hammergård pr. Tørring 1907, overtaget Daugårdsminde, Fredsted pr. Viuf 1911, afhændet samme 1953; medl. af best. f. Tørring Landboforening 1907-09, næstformd. i samme 1909-11, gennem en årrække medl. af best. f. Kolding Herreds Landboforening, sognerådsformd. i Øster Starup kommune 1921-29, i 3 perioder medl. af Øster Starup sogns menighedsråd, gennem en årrække kirkeværge f. Øster Starup Kirke, medl. af best. f. Ågård Mejeri, gennem 27 år formd. f. Starup Brugsforening, gennem en årrække medl. af best. f. Kolding-Egtved Jernbane, medl. af forretningsudvalget f. samme 1926-30, medl. af best. f. Vejle Amts Skovdyrkningsforening 1926-49, formd. f. samme 1949-55.

Adr. Ågård.

**Sørensen, Hans Arnold**, politiassistent (R. 28/1 1956); f. 17/12 1890 i Årup, Odense amt, søn af trikotagehandler Jens Peter Sørensen og hustru Nielsine f. Nielsen; g. 19/5 1916 m. Anna S., f. Henriksen; udd. s. murer, aftjent værnepligt 1912-13, hjemsendt s. korporal 1916, politibetjent i Odense kommunale politi 1920, overgået t. rigspolitiet 1937, overpolitibetjent 1944, politiassistent af 2. grad 1946, politiassistent af 1. grad 1952; næstformd. i Odense Politis Understøttelsesforening 1924-46, formd. f. samme 1946-47.

Adr. Langelinie 133, Odense.

**Sørensen, Hans Christian**, fhv. lektor, cand. mag. (R. 18/6 1954); f. 10/1 1887 i Skydebjerg sogn, Assens amt, søn af husmand Christian Pedersen Sørensen og hustru Marie Katrine f. Jensen; g. 20/7 1912 m. Emma S., f. Gerhardt; lærereksm. (Jelling) 1908, student (privat dimitteret) 1911, cand. mag. (matematik, fysik, kemi og astronomi) 1919, lærer v. Årup Realskole 1908-10 og v. Kbhvn.s kommuneskoler 1910-19, ansat v. Kolding Gymnasium 1919-23, ansat v. Rysensteen Gymnasium, Kbhvn. 1923-53, lærer v. Danmarks Lærerrhøjskole, Kbhvn. 1931-59; censor v. lærereksm. 1951-59; medl. af eksamenskommissionen f. faglærereksm. s. 1937; formd. f. De kommunale Gymnasieskolars Lærereforening 1930-45, æresmedl. af samme s. 1946, medl. af best. f. Gymnasieskolernes Lærereforening 1930-45; udgivet værket: De kommunale Gymnasieskolars Lærereforening 1916-41.

Adr. Mimosavej 8, Kbhvn. F.





**H. Sørensen**  
rentier, fhv. gårdejer  
Ågård



**H. C. Sørensen**  
fhv. lektor, cand. mag.  
Kbhvn. F.



**H. C. Sørensen**  
kgl. kapelmusikus  
Kbhvn. S.



**H. N. C. Sørensen**  
bankdirektør  
Hellerup

**Sørensen, Hans Christian**, kgl. kapelmusikus (R. 3/12 1957); f. 5/4 1910 i Kbhvn., søn af købmand Søren Sørensen og hustru Gusta f. Jørgensen; g. 2/7 1932 m. Else S., f. Ørnberg; handelsesm. fra Købmandsskolen, Kbhvn. 1926, ansat i D.D.P.A., modtaget musikundervisning bl. a. h. kgl. kapelmusikus Laur. Sørensen, spillet i forskellige restaurationsorkestre bl. a. h. Teddy Petersen (8 år), deltaget i konkurrencen om stillingen som kgl. kapelmusikus og ansat i Det kgl. Kapel 1938; som formd. f. Det kgl. Kapel foranstaltet en koncerttourné t. Rom (den første udlandstourné f. det samlede kapel i dets mere end 500-årige historie) samt en lignende tourné t. festsplene i Edinburgh; stiftet Det kgl. Kapel's bloddonorkorps.

Adr. Markmandsgade 2, Kbhvn. S.

**Sørensen, Hans Emil**, fhv. sparekassedirektør (R. 1/5 1956).

Adr. Skyttegade 4, Kerteminde.

**Sørensen, Hans Madsen**, professor, dr. phil. (R. 27/11 1958) (F.Æ.L.5. 20/12 1950); f. 28/9 1908 i Ryde, Ringkøbing amt, søn af lærer v. Nørre Nissum Seminarium's øvelsesskole Søren Marinus Sørensen og hustru Christine f. Nielsen; g. 5/12 1937 m. Kamilla Kirstine S., f. Schmidt; student (Birkerød) 1928, Kbhvn.s Universitet's guldmedaille (romansk filologi) 1933, Filologisk-Historisk Samfund's 1. pris (alm. lingvistik) 1935 og (moderne fransk litteratur) 1939, cand. mag. 1935, studierejse t. Frankrig 1936, timelærer v. Nykøbing F. Katedralskole 1938, adjunkt v. Roskilde Katedralskole 1942, universitetsadjunkt i Århus 1943, dr. phil. 1944, censor i fransk v. skolebedseksm. 1945, lektor i dansk v. universitetet i Paris 1946, till. leder af det danske studentehus i Paris 1947-49, professor i romansk sprog og litteratur v. Kbhvn.s Universitet 1950; medl. af Conseil d'Administration de la Fondation Danoise (Paris) 1946-47 og 1949-50, medl. af komitéen f. det danske studentehus i Paris 1953, efor f. Valkendorf's Kollegium 1955, medl. af komitéen f. det danske institut i Rom 1956, medl. af best. f. Dante Alighieri 1957; litterære arbejder: La poé-

si de Paul Valéry, étude stylistique sur »La Jeune Parque« (disputats 1944), Paul Valéry, en biografisk skitse (1944), Le théâtre de Jean Giraudoux. technique et style (i Acta Jutlandica 1950), Studier i Baudelaires Poesi (1955), artikler m. m.: Om Definitionerne af Verbets Aspekter (In memoriam Kr. Sandfeld 1943), Alfred de Vigny et »La Colère de Samson« (Orbis Litterarum 1944). udgivet Kristoffer Nyrop: Fransk Verslære i Omrids (3. udg. 1956), medredaktør v. Orbis Litterarum s. 1953.

Adr. Gothersgade 155, Kbhvn. K.

**Sørensen, Harald Laurits**, maskinmester\* (R. 16/3 1954); f. 22/1 1889 i Bagsværd, Kbhvn.s amt. Adr. Frederiksborg Slot, Hillerød.

\* Maskinmester H. L. Sørensen, Hillerød, er afgået ved døden 12/12 1955.

**Sørensen, Herluf Niels Christian**, bankdirektør (R. 20/7 1956); f. 18/11 1902 i Nærum, Kbhvn.s amt, søn af malermester, sognefoged Fr. Sørensen og hustru Johanne f. Jørgensen; g. 3/11 1933 m. Karen Sofie S., f. Larsen; realeksm. 1918. exam. jur. 1930, ansat i Landmandsbanken s. 1918, filialdirektør f. Fredericia afd. 1933, f. Ålborg afd. 1937, vicedirektør v. hovedsædet i Kbhvn. 1950, direktør 1954; medl. af best. f. Danske Bankers Forhandlingsorganisation 1951.

Adr. Hambros Allé 11 A, Hellerup.

**Sørensen, Holger Rudolf**, redaktør (R. 22/12 1954); f. 8/9 1909 i Nyborg; redaktør af Ringkøbing Amts Dagblad.

Adr. St. Blichers Vej 7, Ringkøbing.

**Sørensen, Holger Verner**, afdelingsarkitekt (R. 2/4 1956); f. 5/1 1913 i Nivå, Frederiksborg amt, søn af smedemester Niels Andreas Sørensen og hustru Alma Eleonora f. Andersen; g. 10/5 1936 m. Ingeborg S., f. Harder; realeksm. (Rungsted Statsskole) 1930, matematisk studentpensum 1931, afgang fra Kunstakademiet's arkitektskole, Kbhvn. 1938, ansat h. arkitekt G. B. Hagen, Kbhvn. 1932-34, arkitekt i hærens bygningstjeneste 1934, leder af projekttægnestuen i søværnet 1935, arkitekt i forsvarrets bygningstjeneste 1952.



**H. V. Sørensen**  
afdelingsarkitekt  
Kbhvn. K.



**J. C. Sørensen**  
gårdejer, sognefoged  
Nørre Abild pr. Tønder



**J. B. Sørensen**  
direktør  
Tvis

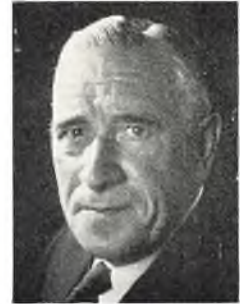

**J. P. Sørensen**  
pens. overpostbud  
Hellerup

afdelingsarkitekt 1954; i samarbejde m. arkitekt P. Harder projekteret byplaner, boligbyggeri, skolebyggeri og sportsanlæg i Västerås, Fagersta, Köping og Gävle samt eenfamiliehuse og forretningsejendomme m. v. i Danmark s. 1952; studie- og tjenesterejser t. Tyskland, Italien, Sverige, England, Holland, Belgien, Frankrig og Spanien; udstillet på Charlottenborg, Kbhvn. 1944-46 og 1947, på Den frie Udstilling, Kbhvn. 1947 og i Stockholm 1949; vundet arkitektkonkurrencerne f. bebyggelsesplan f. Skodsborg 1939, f. alderdomshjem i Umeå 1948 og f. sportsbygning i Fagersta 1956 m. fl.; tildelt Kunstakademiet's studielegat 1945 og 1947, Firenze-legatet 1946 og Zacharias Jacobsen's legat 1947, tildelt Kunstakademiet's guldmedaille 1947; medl. af Kunstnersamfundet s. 1947; indehaver af forskellige tillidshverv indenfor Akademisk Arkitektforening 1938-44, hjælpelærer v. Kunstakademiet's arkitektskole, Kbhvn. 1946, formd. f. Foreningen af Forsvarets Arkitekter s. 1955, medl. af forsvarrets sløringsudvalg s. 1957.

Adr. Øster Voldgade 44, Kbhvn. K.

**Sørensen, Jacob Christensen**, gårdejer, sognefoged (R. 24/10 1956); f. 3/2 1885 i Abild, Tønder amt, søn af arbejdsmand Cecilius Sørensen og hustru Anna Christine f. Christensen; g. 21/1 1919 m. Anna Margrethe S., f. Petersen; udd. v. landbrug, drevet eget landbrug s. 1912, deltaget i verdenskrig I (fortrinsvis på vestfronten) 1914-18; sognefoged og lægdsmand i Abild sogn s. 1926; till. personregisterfører.

Adr. Nørre Abild pr. Tønder.

**Sørensen, Jens Bisgaard**, direktør (R. 24/10 1956); f. 1/8 1877 i Grydholt, Tvis sogn, Ringkøbing amt, søn af gårdejer Niels Sørensen og hustru Karen f. Jensen; g. 10/2 1909 m. Ane Eline Kathrine S., f. Jensen; udd. v. landbrug, gennem en årrække drevet egne landbrug hovedsagelig m. bestyrer, repræsentant f. Husmandshypothekforeningen f. Danmark, Kbhvn. 1916, direktør f. samme s. 1930; gennem en årrække medl. af best. f. Tvis Mejeri.

Adr. Vinkelhus, Tvis.

**Sørensen, Jens Juul Nissen Juul**, provst, sognepræst (R. 23/3 1954); f. 24/3 1897 i Mariager, søn af lærer, kordegn Jens Aktor Steffen Sørensen og hustru Anna Dagmar Nissen f. Juul; g. 27/10 1921 m. Ellen J. S., f. Malmstrøm; student (Sorø Akademi) 1915, cand. theol. 1921, kordegn og ordineret medhjælper i Lyngby 1921-24, sekretær f. Østerlandsmissionen 1924-32, sognepræst f. Bregninge menighed (Tåsinge) 1928, provst f. Sunds herreds provsti 1948; medl. af best. f. Østerlandsmissionen og f. Landsforeningen af Menighedsråd, formd. f. Bregninge sogns menighedsråd og f. Bregninge skolekommission. Adr. Bregninge Præstegård pr. Svendborg.

**Sørensen, Jens Peter**, pens. overpostbud (R. 16/6 1955); f. 1/7 1886 i Viborg, søn af sadelmager og tapetserer Niels Rasmus Sørensen og hustru Andrea f. Meyer; g. m. Anna Hansine Minna S., f. Scheef; udd. s. sadelmager og tapetserer h. faderen i Kbhvn. 1900-08, reservepostbud i Kbhvn. 1908, postbud 1914, overpostbud 1938, pens. 1956.

Adr. Brønlands Allé 52, Hellerup.

**Sørensen, Jørgen Marius**, kolonnechef (R. 15/3 1958); f. 23/3 1906 i Vejle, søn af murermester Søren Peter Sørensen og hustru Thora Augusta f. Ladegaard; brandassistent v. Vejle brandvæsen, ingeniør i statens civile luftværn, souschef v. sydjydske C.B.U.-kolonne i Haderslev, chef f. midtsjællandske C.B.U.-kolonne i Næstved, chef f. nordsjællandske C.F.-kolonne i Hillerød, chef f. sydjydske C.F.-kolonne i Haderslev.

Adr. Vilstrupvej 61, Haderslev.

**Sørensen, Knud Hartvig**, direktør, civilingeniør (R. 16/3 1954); f. 11/4 1905 på Frdbg., søn af fhv. direktør f. matrikelsvæsenet Jens Sørensen og hustru Inger Margrethe f. Møller; g. 25/2 1938 m. Gerda S., f. Hansen; student (Frdbg. Gymnasium) 1923, civilingeniør 1928, ansat i ingeniørfirmaet Christiani & Nielsen i Kbhvn. 1928, i Buenos Aires 1928-31, i Kbhvn. og v. Storstrømmen 1931-35, i Bangkok 1935-37, i Cape Town 1937-56 og i Kbhvn. s. 1956.

Adr. C. F. Richs Vej 53, Kbhvn. F.



**J. M. Sørensen**  
kolonnechef  
Haderslev



**K. H. Sørensen**  
direktør, civilingeniør  
Kbhvn. F.



**L. B. Sørensen**  
forstander  
Svendborg



**L. C. Sørensen**  
pens. brandmand  
Kbhvn. K.

**Sørensen, Laurids Bollerup**, forstander (R. 22/5 1958); f. 24/4 1888 i Haurvig, Holmsland Klit sogn, Ringkøbing amt, søn af strandfoged, fisker Niels Christian Sørensen og hustru Mathæa Lausine f. Bollerup Christensen; t. søs dels i større skibe og dels s. nordsefisker, lærer v. Sømandshøjskolen, Svendborg 1917, forstander f. samme 1939, sideløbende bestyrer af Svendborg Sømandshjem.

Adr. Sømandshøjskolen, Overgade 6, Svendborg.

**Sørensen, Laurits Christian**, pens. brandmand (R. 23/10 1954); f. 18/6 1888 i Kbhvn., søn af restauratør Christian Sørensen og hustru Alvilda Christiane f. Keller; g. 16/8 1918 m. Elise Kristiane Anna Emanuella S., f. Hansen; udl. s. murer i Kbhvn. 1908, svend. h. forskellige mestre, aftjent værnepligt v. livgarden 1910-12, brandmand v. Kbhvn.s brandvæsen 1914, efter sygdom s. følge af brand overflyttet s. materielreparatør v. samme 1945, pens. 1954; forrettet tjeneste v. Fælledvejens og Adelgades brandstationer i Kbhvn., gennem 40 år medvirket v. ca. 8000 udrykninger; tildelt Kbhvn.s brandvæsen's fortjenstmedaille f. 25 års god tjeneste 1939.

Adr. Adelgade 115, Kbhvn. K.

**Sørensen, Laust**, politiassistent (R. 1/5 1957).  
Adr. Fredensvej 26, Fakse Ladeplads.

**Sørensen, Marius**, postmester (R. 12/12 1955); f. 15/3 1890 i Riis, Skanderborg amt, søn af møllelejer Therkel Sørensen og hustru Ane Sophie f. Rasmussen; præliminæreksm. fra Hovedgård Realskole 1907, postelev i Horsens 1908, forflyttet t. Vamdrup s. å. og t. Olstrup 1909, forrettet tjeneste i Helsingør 1910-11, i Kbhvn. 1911-15, i Åkirkeby 1915-16 og påny i Helsingør 1916-19, postmedhjælper 1912, postekspedient 1915, postassistent i Kbhvn. 1919, postmester i Kbhvn.s Lufthavn i Kastrup 1939.

Adr. Ved Stationen 9, Kastrup.

**Sørensen, Martin**, stadsdyrlæge (R. 7/8 1954).  
Adr. Sorø.

**Sørensen, Mathias Christian**, gårdejer, sognefoged (R. 24/10 1956); f. 13/2 1888 i Rends, Burkal sogn, Tønder amt, søn af gårdejer Andreas Sørensen og hustru Bothilde f. Mikkelsen; g. 27/11 1919 m. Frida S., f. Schüler; udd. v. landbrug, sen. selvstændig gårdejer i Rends pr. St. Jyndeved, bortforpagtet gården 1951; deltaget i verdenskrig I 1914-18, herunder engelsk krigsfange 1918; sognefoged i Burkal sogn s. 1926.

Adr. Rends pr. St. Jyndeved.

**Sørensen, Morten Nielsen**, jernbanedirektør (R. 16/9 1955) (Hjv.F.T. 1959); f. 27/5 1895 i Tarm, Ringkøbing amt, søn af smedemester Rasmus Martin Sørensen og hustru Hansine f. Nielsen; g. 27/10 1918 m. Kirstine S., f. Jensen; præliminæreksm. fra Tarm Kost- og Realskole 1911, elev v. Vemb-Lemvig-Thyborøn Jernbane 1912, assistent 1916, forrettet militærtjeneste 1916-17, overassistent v. Ringkøbing-Ørnholm Jernbane 1919, direktør f. Ringkøbing-Ørnholm-Holstebro Jernbane 1933; i 2 perioder medl. af Ringkøbing byråd, tidl. medl. af Ringkøbing ligningskommission; formd. f. hjemmeværnets distriktsudvalg (distrikt: Herning) s. 1949.

Adr. I. C. Christensens Allé 5, Ringkøbing.

**Sørensen, Niels Evald**, kaptajn (R. 4/10 1954) (H.T.H.); f. 30/9 1894 i Nykøbing M., søn af købmand Julius Sørensen og hustru Ane Kirstine f. Pedersen; g. 12/11 1922 m. Inger Johanne Gørgens f. Flenssted; kaptajn i forsvarets krigsmaterielforvaltning.

Adr. Brøndbyester Torv 32 pr. Hvidovre.

**Sørensen, Niels Kristian Ingemand**, oberstløjtnant (R. 4/10 1956) (H.T.H. 26/9 1958); f. 9/2 1913 i Tømmerby sogn, Thisted amt, søn af gårdejer Anton Marinus Sørensen og hustru Johanne f. Christensen Lund; g. 25/7 1959 m. Anna Margrethe S., f. Brun; student fra Hjørring højeere Almenskole 1932, premierløjtnant i fodfolket 1936, kaptajnløjtnant 1943, kaptajn 1946, oberstløjtnant 1956; gennemgået kursus (Infantry Of-





**M. Sørensen**  
postmester  
Kastrup



**M. N. Sørensen**  
jernbanedirektør  
Ringkøbing



**N. E. Sørensen**  
kaptajn  
Brøndbyøster pr., Hvidovre



**N. K. I. Sørensen**  
oberstløjtnant  
Kbhvn. S.

ficer Advanced Course) på Fort Benning, Georgia, U.S.A. 1951-52.

Adr. Vatnavej 18, Kbhvn. S.

**Sørensen, Niels Søren**, gårdejer, sognerådsformand (R. 15/3 1958); f. 23/7 1886 i Boeslunde, Sorø amt, søn af gårdejer Peter Sørensen og hustru Marie f. Olsen; g. 11/4 1911 m. Olga Marie S., f. Nielsen; udd. v. landbrug, frekventeret Vallekilde Højskole 1903 og Dalum Landbrugsskole 1907, overtaget Maglegård pr. Boeslunde efter faderens død 1910; sognerådsformd. i Boeslunde kommune s. 1933, formd. f. best. f. Skel-skør og Omegns Svineslagteri, f. Masnedsund Fedtraffinaderi, f. Haslev Træindustri og f. Håndværker-, Handels- og Landbobanken A/S, Korsør.

Adr. Maglegård pr. Boeslunde.

**Sørensen, Oluf Julius**, kaptajn (R. 6/7 1955) (H.T.H.); f. 30/12 1898 i Viborg, søn af købmand, fhv. møller og sen. gårdejer Søren Sørensen og hustru Karna f. Persson; g. 3/7 1923 m. Marie S., f. Madsen; landbrugsmedhjælper 1914-19, indkaldt t. rytteriet 1919, korporal 1920, sergent 1921, officiant 1927, overofficiant 1938, stabs-officiant 1946, kaptajnløjtnant af specialgruppen 1951, kaptajn af specialgruppen i forsyningsstropperne 1955.

Adr. Artillerivejs Kaserne, Kbhvn. S.

**Sørensen, Oscar**, kriminalassistent (R. 1/5 1957); f. 22/8 1891 i Horsens, søn af tømmer Jens Sørensen og hustru Sophie Marie Margrethe f. Boldt; g. 7/6 1949 m. Dagny S., f. Christensen; udd. s. tømmer, selvstændig tømmermester i Horsens 1911-14, soldat 1914-16, hjemsendt s. underofficer 1916, ansat i Århus politikorps 1916, ansat i statspolitiet m. tjeneste i Århus 1920, i Hasle herred 1921 og i Horsens 1930, kriminal-overbetjent og stationsleder v. kriminalpolitiet i Voer-Nim herreder m. domicil i Horsens 1933-50, kriminalassistent af 2. grad 1939, kriminal-assistent af 1. grad 1946, stationsleder v. kriminalpolitiet i Hasle m. fl. herreder samt Frijsenborg-Faurskov birk m. domicil i Århus s. 1950.

Adr. Viborgvej 4, Århus.

**Sørensen, Peder Kristian**, togfører (R. 23/9 1958); f. 1/5 1891 i Ans, Viborg amt, søn af gårdejer Søren Sørensen og hustru Marie f. Mortensen; g. 31/10 1911 m. Benth Jensen, f. Jensen; realeksm. fra Kjellerup Realskole 1908, stationsarbejder v. D.S.B. (Glyngøre) 1911, portør (Rødkjærsvro) 1913, togetjent 1916, jernbanepakmester 1932, togfører 1942; gennem en årrække gruppeformd. f. portører, togetjente og togførere u. Dansk Jernbaneforbund, medl. af best. f. og kasserer i Dansk Jernbaneforbund's togførerafd. s. 1946.

Adr. Vestergade 38, Randers.

**Sørensen, Poul**, professor, maler (R. 24/3 1958).  
Adr. Puggårdsgade 7, Kbhvn. V.

**Sørensen, Svend Aage**, kaptajn (R. 2/2 1955) (H.T.H.).

Adr. Ingeniørkasernen, Kbhvn. Ø.

**Sørensen, Søren**, gårdejer, sognerådsformand (R. 12/8 1958); f. 19/4 1892 i Ørsbjerg, Kerte sogn, Odense amt, søn af gårdejer Peter Sørensen og hustru Ane Kathrine f. Andersen; g. 24/6 1924 m. Franciska S., f. Hansen; udd. s. landmand, aftjent værnepligt v. livgarden 1912, u. verdenskrig I indkaldt t. sikringsstyrken, bestyrer af faderens gård: Ørsbjerg Højgård pr. Årup, i begyndelsen af 1930'erne overtaget samme; medl. af Kerte sogneråd 1924-31, sognerådsformd. s. 1931, medl. af Assens amtsråd 1939-50, vurderingsformd. f. Vends-Båg herreders vurderingskreds 1945, formd. f. Assens amts skyldråd 1951, i 1 periode medl. af best. f. Assens Amts Garderforening.

Adr. Ørsbjerg Højgård pr. Årup.

**Sørensen, Søren**, fhv. gårdejer (R. 7/3 1955); f. 24/2 1893 i Hornborg, Skanderborg amt, søn af gårdejer, lægdsmand Peder Sørensen og hustru Else f. Therkelsen; g. 10/10 1924 m. Sigrid S., f. Petersen (d. 1956); udd. v. landbrug h. faderen, aftjent værnepligt v. 3. dragonregiment, Århus, frekventeret Ryslinge Højskole 1917-18, gennemgået delingsfører-, samariter- og skyde-





**O. J. Sørensen**  
kaptajn  
Kbhvn. S.



**O. Sørensen**  
kriminalassistent  
Århus



**P. K. Sørensen**  
togfører  
Randers



**S. Sørensen**  
gårdejer,  
sognerådsformand  
Ørsbjerg Højgård  
pr. Arup

kursus, medhjælper h. faderen, overtaget fædre-  
negården: Lindegården, Hornborg pr. Flemming  
(slægtsgård siden 1870) 1924, overdraget samme  
t. sønnen Ove Sørensen 1957; gennem 2 år medl.  
af best. f. Hornborg Sogns Hesteforsikring, gen-  
nem en årrække medl. af best. f. Hornborg  
Forsamlingshus; lægdsmand i Hornborg sogn si-  
den 1925.

Adr. Hornborg pr. Flemming.

**Sørensen, Søren Carl Theodor Marius**, have-  
arkitekt, professor (R. 24/3 1955); f. 24/7 1893 i  
Altona, Tyskland, søn af karetmager Jens Pe-  
ter Sørensen og hustru Pouline Christine f.  
Jensen; g. 5/8 1932 m. Asta S., f. Klenow; udd.  
s. gartner, ansat på havearkitekt E. Erstad-  
Jørgensen's tegnestue, Kbhvn., medhjælper h.  
lektor G. N. Brandt, Kbhvn., selvstændig have-  
arkitekt s. 1922; lektor i havekunst v. Kunst-  
akademiet, Kbhvn. 1940, professor v. samme s.  
1954; studierejser i de fleste europæiske lande,  
havekunstnerisk konsulent (stadsgartner) f. Gen-  
tofte kommune s. 1956; planlagt privathaver,  
kirkegårde, haveanlæg v. boligbyggeri, syge-  
huse o. a. offentlige bygninger; tildelt Eckers-  
berg-medailen 1945; medl. af best. f. A/S Hinds-  
gavl, Middelfart u. Foreningen »Norden«; skre-  
vet: »Parkpolitik i Sogn og Købstad« (1930), »Om  
Haver« (1939) og »Europas Havekunst« (1959)  
samt en del tidsskriftartikler, medredaktør af  
»Buske og Træer« (1947) og »Frilandsblomster«  
(1949).

Adr. Ved Bellahøj 18, Brønshøj.

**Sørensen, Søren Christensen**, fhv. stationsfor-  
stander (R. 19/3 1957); f. 4/4 1889 i Holstebro,  
søn af ølhandler Christen Sørensen og hustru  
Karen Marie f. Hansen; g. 22/11 1921 m. Gyda  
Helene S., f. Laursen; præliminæreksm. fra Hol-  
stebro private Realskole 1906, trafikalev v.  
D.S.B. (Vrå) 1907, trafikassistent i Holstebro  
1914, overassistent v. 3. distrikt, Struer 1932,  
trafikkontrollør v. 8. trafiksektion, Struer 1938,

stationsforstander i Skive H. 1947, afsked 1959;  
i perioder medl. af hovedbest. f. Jernbanefor-  
eningen.

Adr. Frederiksgade 3 A, Skive.

**Sørensen, Søren Møller**, pens. politiassistent  
(R. 24/6 1954); f. 6/4 1890 i Vester Alling,  
Randers amt, søn af arbejdsmand Kresten Sø-  
rensen og hustru Marie Kirstine f. Sørensen; g.  
16/10 1919 m. Adda M. S., f. Nielsen; udd. v.  
landbrug, aftjent værnepligt 1910-11, hotelportier  
1911-19, politibetjent i Odense kommunale politi  
1920, overgået t. rigspolitiet 1938, overpolitibe-  
tjent 1939, politiassistent af 2. grad 1944, pens.  
1956; formd. f. Odense Politiforening 1922-24 og  
1928-31, medl. af hovedbest. f. Dansk Politifor-  
bund 1928-31, medstifter af og medl. af best. f.  
Odense Politis Idrætsforening 1934-51; æresmedl.  
af Odense Politis Idrætsforening 1953 og af  
Odense Politiforening 1956.

Adr. Oluf Baggers Gade 13, Odense.

**Sørensen, Tage**, direktør, cand. act. (R. 23/8  
1958); f. 21/12 1907 i Ålborg, søn af rektor Hans  
Peder Sørensen og hustru Edith f. Tørngren; g.  
17/9 1948 m. Anna Margrethe S., f. Dam; stu-  
dent (Fredericia) 1926, cand. act. 1932, studie-  
ophold v. Institute of Actuaries, London 1933-34,  
ansat i Pensions- og Livrenteinstituttet af 1919  
A/S, Kbhvn. 1929-31, ansat i Andelsanstalten  
Tryg, Kbhvn. s. 1932, aktuar 1937, till. kontor-  
chef i Genforsikringsselskabet Nerva A/S.  
Kbhvn. 1939, vicedirektør i Andelsanstalten  
Tryg og Genforsikringsselskabet Nerva A/S,  
Kbhvn. 1946, adm. direktør i nævnte selskaber  
s. 1948; medl. af Assurandør-Societet's komité  
s. 1954, medl. af best. f. Investerings-Akts. Dias,  
Kbhvn. s. 1950, f. Livsforsikringsselskabernes  
Forening s. 1955, næstformd. 1955-56, formd.  
1956-57, og f. Assurandørernes Pressebureau  
1955-57, medl. af bestyrelsesrådet f. A/S Livs-  
og Genforsikringsselskabet Dana, Kbhvn. s.  
1956.

Adr. Thorvaldsensvej 12, Kbhvn. V.



**S. Sørensen**  
fhv. gårdejer  
Hornborg pr. Flemming



**S. C. Sørensen**  
fhv. stationsforstander  
Skive



**S. M. Sørensen**  
pens. politiassistent  
Odense



**T. Sørensen**  
direktør, cand. act.  
Kbhvn. V.

**Sørensen, Thorvald**, mejeribestyrer (R. 24/10 1956).

Adr. Sankt Olavs Kilde Andelsmejeri pr. Skibby.

**Sørensen, Zacharias**, skoleinspektør (R. 3/12 1956); f. 1/9 1894 i Kirke, Fuglø, Færøerne, søn af husmand Søren Pram Zachariasen og hustru Sunneve Eliassen; g. 12/12 1922 m. Poula Alfrida S., f. Næss; beskæftiget v. kutterfiskeri 1910-12 og v. hjemmefiskeri 1912-14, lærereksm. (Færøernes Seminarium) 1917, lærer i Våg, Suderø 1917, permission 1920-22, lærereksm. (Jonstrup Seminarium) 1922, lærer v. Færøernes Mellem- og Realskole og v. Færøernes Seminarium 1924-39, derefter skoleinspektør v. Thorshavn Kommuneskole; medl. af best. f. Færøernes Lærerforening 1928-40, medl. af bygdeskoleinspektionen 1940-56; medl. af Thorshavn ligningskommission 1932-36, medl. af Thorshavn byråd 1936-44, næstformd. 1940-44, medl. af værgerådet s. 1936, medl. af Thorshavn menighedsråd s. 1929, formd. f. samme og kirkeværge s. 1957.

Adr. Grims Kambansgöta 21, Thorshavn, Færøerne.

**Søtoft-Jensen, Jens Peter**, chefredaktør (R. 5/10 1956); f. 20/9 1906 i Kbhvn.; chefredaktør v. Dagens Nyheder.

Adr. Virumvej 69 B, Virum.

**Taarnby, Peter Hansen**, pens. lodsformand (R. 29/1 1956); f. 24/10 1891 i Dragør, Kbhvn.s amt, søn af skibsfører Harald Taarnby og hustru Hansine f. Hein; g. 2/1 1915 m. Elise T., f. Borg; t. søs 1906, frekventeret Kbhvn.s Navigations-skole 1911-12, styrmand bl. a. i D.F.D.S. (4 år) og i Rederiet A. P. Møller, Kbhvn. (1 år), lods i Dragør 1919, lodsformand 1950; næstformd. i Dansk Lodsforening 1933-34, formd. f. Isbrandt-sen's Fond.

Adr. Søgade 2, Dragør.

**Tage-Jensen, Asger Helge Benedikt**, statskovrider (R. 25/10 1957); f. 14/12 1913 i Knebel,

Mols, søn af sognepræst Peter Martin Viggo Vilhelm Tage-Jensen og hustru Mik. f. Mikkelsen; g. 18/5 1944 m. Anne T.-J., f. Iuel; student (Rungsted) 1931, forstkandidat 1937, forstassistent v. det Petersgårdske skovdistrikt 1937, assistent h. skovrider H. Martensen-Larsen 1938, forstassistent v. statsskovvæsenet 1942, fuldmægtig i direktoratet f. statsskovvæsenet 1946, kst. skovrider 1949, skovrider f. Jægersborg skovdistrikt 1950.

Adr. Boveskovgård, Klampenborg.

**Tagemose, Aksel Johannes**, pens. overkonstruktør (R. 1/10 1954) (H.T.H. 26/9 1946); f. 10/6 1893 i Kbhvn.; g. 26/4 1918 m. Viola Achinta T., f. Nielsen (d. 1957); udd. s. maskinarbejder på Mogensen's Maskinfabrik, Kbhvn. 1908-13, maskinisteksm. (1.—2. del) og elektroinstallatørprøve f. maskinister 1913-14, menig v. kystartilleriet 1914-15, herunder erhvervet certifikat s. exam. kedelpasser u. krigsministeriet, kornet v. 1. kystartilleribataillon's 2. kompagni 1915, sekondløjtnant 1916, civilfung. maskiningeniør i H.t.K. 1917, konstruktør v. orlogsværftet's maskinvæsen 1920-32, herunder udført bl. a. tegnarbejde vedr. marinens og D.D.L.s luftfartøjer, studierejse t. førende flyvemaskinfabrikker i England 1928, forelæsninger i aerodynamik på Polyteknisk Lærestanstalt, Kbhvn., værkemester af 1. grad og leder af driftskontoret v. flyvetroppernes værksteder 1932-37, konstruktør v. flyvetroppernes tekniske tjeneste 1937, studierejse t. Rolls Royce Fabrikkerne i England 1947, overkonstruktør 1954, pens. 1958.

Adr. Haraldstedvej 4, Brønshøj.

**Tanggaard, Svend Aage Emanuel**, overingeniør (R. 27/5 1957); f. 26/3 1905 i Kbhvn., søn af malermester Villiam Tanggaard og hustru Dagmar f. Jacobsen; cand. polyt. 1929, ingeniør v. elektricitetskommissionen (fra 1935: elektricitetsrådet) 1929, afdelingsingeniør 1950, overingeniør 1958; medl. af eksamenskommissionen f. og censor v. elektroinstallatørprøven af 1952 s. 1952, formd. f. eksamenskommissionen s. 1958, medl. af udvalget f. radiofoniforstyrrelser s. 1958,



**A. H. B. Tage-Jensen**  
statsskovrider  
Klampenborg



**A. J. Tagemose**  
pens. overkonstruktør  
Brønshøj



**S. Aa. E. Tanggaard**  
overingeniør  
Kbhvn. N.



**J. C. P. Teglggaard**  
kaptajn  
Kbhvn. K.

medl. af (elektricitetsrådets repræsentant i) og næstformd. i Danmarks elektriske materielkontrol s. 1958, till. elektricitetsrådets repræsentant i International Commission on Rules for the Approval of Electrical Equipment og i Conference Internationale des Grands Réseaux Electriques; medforfatter af E. von Holstein-Rathlou: »Stærkstrøms-Elektroteknik«.

Adr. Skotterupgade 13, Kbhvn. N.

**Tapdrup, Peter Mourits**, pens. politiassistent (R. 1/5 1957).

Adr. Exnersgade 47, Esbjerg.

**Tarbensen, Hans Lodberg**, bådmand v. redningsvæsenet (R. 2/4 1954); f. 8/3 1891 i Nørre Lyngvig, Ringkøbing amt.

Adr. Sønder Lyngvig pr. Ringkøbing.

**Teglggaard, Jens Christian Pedersen**, kaptajn (R. 2/2 1955) (H.T.H.); f. 11/6 1893 i Hvejsel sogn, Vejle amt, søn af murermester Laust Pedersen Teglggaard og hustru Marie f. Sørensen; g. 11/6 1920 m. Augusta T., f. Nielsen; udd. v. landbrug, aftjent værnepligt i rytteriet 1913, sergent af reserven 1916, sergent af linien 1919, officiant 1923, overofficiant 1937, stabsofficiant 1943, korpsofficiant 1947, kaptajnløjtnant af specialgruppen 1951, kaptajn af specialgruppen i pansertropperne 1954, afskediget af linien 1955, kaptajn af specialgruppen i pansertropperne i nummer i reserven t. endelig afsked fra hæren 1958.

Adr. Rømersgade 9, Kbhvn. K.

**Teilov, Henry Johan**, kaptajnløjtnant (R. 6/7 1957) (H.T.H.); f. 9/7 1903 i Skelund, Ålborg amt, søn af farmer i Montana, U.S.A. Peder Pedersen Borup og hustru Petra f. Larsen Gade; g. 9/12 1924 m. Karen Marie T., f. Pedersen; kaptajnløjtnant af specialgruppen.

Adr. Garvergårdsvej 46, Slagelse.

**Tejsner, Hans Peder**, politiassistent (R. 7/12 1954); f. 19/3 1891 i Finderup sogn, Holbæk amt, søn af boelsmand Christian Hansen Tejsner og

hustru Jesine Nikoline f. Thorkildsen; g. 9/2 1919 m. Hansine Marie T., f. Christiansen; udd. s. møbelsnedker, aftjent værnepligt 1913-14, sergent i sikringsstyrken (Viborg) 1915, forrettet tjeneste t. 1919, landpolitibetjent u. Skive politikreds (Viborg amt) m. station i Roslev 1919, overpolitibetjent 1942, politiassistent af 2. grad 1950, politiassistent af 1. grad 1957 (landpolitiet); kredsformd. u. Foreningen t. Dyrenes Beskyttelse s. 1930; tildelt Foreningen t. Dyrenes Beskyttelse's sølvmedaille 1955.

Adr. Roslev.

**Terkelev, Jens Christian Carl**, kriminalkommisær (R. 20/5 1954); f. 2/12 1889.

Adr. Esbjerg.

**Terkelsen, Per Tage**, kontorchef (R. 24/11 1955); f. 5/9 1913 i Odense, søn af fhv. generaldirektør Emil Terkelsen; g. 20/5 1941 m. Signe T., f. Kofoed; student fra Vestre Borgerdydskole, Kbhvn. 1932, cand. jur. 1939, fung. sekretær i statens ligningsdirektorat 1940, fung. sekretær i socialministeriet s. å., sekretær 1943, fung. fuldmægtig 1944, ekspeditionssekretær i ministeriet f. byggeri og boligvæsen 1948, ekspeditionssekretær i indenrigs- og boligministeriet (sen. boligministeriet) 1950, fung. kontorchef 1952, udnævnt 1954; sekretær i landbrugsministeriet 1940-42, i landsskatteretten 1942-46, i indenrigsministeriets ejendomsudvalg 1943-46 og i ungdomskommissionen 1947-50, fuldmægtig v. statsinventarikommissionen s. 1959.

Adr. Viggo Rothes Vej 43, Charlottenlund.

**Termansen, Andreas Boysen**, forsikringsinspektør\* (R. 17/3 1956).

Adr. Lyngbakken 10, Holstebro.

\* Forsikringsinspektør A. B. Termansen, Holstebro, er afgået ved døden 19/3 1958.

**Terpager, Niels Jes Ferdinand Frisman**, kontorchef, cand. jur. (R. 1/5 1956); f. 28/2 1903 i Helsingør, søn af gymnastiklærer, inspektør Kjær Andersen Terpager og hustru Inger Kristine f. Schmidt; g. 30/9 1926 m. Dagmar T., f.



**H. P. Tejsner**  
politiasistent  
Roslev



**P. T. Terkelsen**  
kontorchef  
Charlottenlund



**N. J. F. F. Terpager**  
kontorchef, cand. jur.  
Kbhvn. Ø.



**M. Thaarup**  
dommer  
Odder

Christiansen; student (Fredericia) 1921, cand. jur. 1935, assistent i finansministeriet 1924, sekretær 1935, fung. fuldmægtig i statens jordlovsudvalg 1937, fuldmægtig 1939, sen. ekspeditionssekretær, hovedbogholder 1946, kontorchef og leder af 4. kontor u. statens jordlovsudvalg 1958, leder af statens jordlovsudvalg's regnskabskontor 1946-58.

Adr. Kirsteinsgade 3, Kbhvn. Ø.

**Terslin, Svend Aage Einer**, kaptajn (R. 18/4 1955) (H.T.H.); kaptajn af specialgruppen.

Adr. Hostrupsvej 11, Kbhvn. V.

**Thaarup, Mogens**, dommer (R. 25/6 1958); f. 16/10 1904 i Hellerup, Kbhvn.s amt, søn af malmester Holger Thaarup og hustru Agnes f. Hagstrøm; g. 17/11 1933 m. Karen T., f. Jantzen; student (Ordrup) 1923, cand. jur. 1929, dommer-fuldmægtig i Vejle 1930-37, i Assens 1937-42 og i Vejle 1942-52, kst. dommer i vestre landsret 1952-55, dommer i Hads herred, Odder 1955.

Adr. Holsteinsgade 24, Odder.

**Thamsen, Gerda**, øjenlæge (R. 4/2 1957); f. 13/2 1881 i Kbhvn.

Adr. Cairo, Ægypten.

**Thaulow, Karin Valborg Agnete**, fhv. inspektør, civilingeniør (R. 5/7 1954); f. 19/4 1884 i Viborg, datter af oberstløjtnant S. L. Thaulow og hustru Alvilda f. Frantzen; student fra N. Zahle's Skole, Kbhvn., cand. phil., cand. polyt. 1911, ansat v. Detlefsen & Meyer's Laboratorium, Kbhvn. 1911-17, assistent v. Kbhvn.s Universitet's kemiske laboratorium 1917, inspektør 1936-54; censor v. Danmarks tekniske Højskole.

Adr. Nøjsomhedsvej 15, Kbhvn. Ø.

**Thegler, Alfred Carlo**, maskinkaptajn (R. 2/4 1957) (H.T.S.); f. 20/11 1907 i Kbhvn., søn af maskinfører Axel August Martin Jensen og hustru Elise f. Thegler; g. 11/10 1932 m. Anny T., f. Thygesen; elev på søværnets konstabellevskole 1921-27, maskinassistent 1927, under-

maskinmester 1937, maskinmester af 3. grad 1951, maskinkaptajnløjtnant 1951, sen. maskinkaptajn; deltaget i Galathea-ekspeditionen 1950-52, tildelt Galathea-medaljen; kasserer i Søværnets Maskinofficersforening.

Adr. Haregade 3, Kbhvn. K.

**Theisler, Svend Poul Gunnar**, overpostkontrolør (R. 13/2 1956).

Adr. Frølichsvej 27, Charlottenlund.

**Terkelsen, Johan Marius**, redaktør (R. 24/2 1954) (D.r.K.H.); f. 2/10 1878 i Laven, Linå sogn, Skanderborg amt, søn af skrædder Laurs Poulsen og hustru Mette Marie f. Andersen; g. 6/12 1913 m. Marie Kristine T., f. Kjær (d. 1957); udd. v. landbrug, frekventeret Haslev Højskole, lærereksm. (Nørre Nissum) 1906, journalist og forretningsfører (23 år) samt redaktør (19 år) v. Herning Avis 1906-41, journalist, bogholder og folkepensionist s. 1941; medl. af best. (kasserer) f. Herning K.F.U.M. 1908-33, æresmedl. af samme, kommunalrevisor i Herning 1916-24, medl. af Herning menighedsråd 1922-35, medl. af best. f. Kristelig Forening f. Skole og Hjem 1924-34, medl. af best. f. Nørre Nissum Højskole s. 1930 og f. Nørre Nissum Seminarium s. 1931, kasserer og revisor f. Herning Børneasyl 1930-51, i perioder medl. af best. (kasserer) f. Dansk Røde Kors, æresmedl. af samme, fl. a. tillidshverv.

Adr. Herning.

**Thestrup, Søren Foss**, direktør (R. 12/2 1954); f. 20/12 1878 i Lovns, Ålborg amt, søn af første-lærer Jens Christiansen og hustru Severine Jensine f. Foss; g. 22/11 1927 m. Karen T., f. Glud; udd. i handel i Thisted, Ålborg og Hobro, ansat i De forenede Teglværker, Stenstrup 1902, sen. forretningsfører i og leder af samme, p. t. kommitteret i best. f. sammenslutningen — der omfatter teglværkerne i Stenstrup, Tommerup, Bred, Skalbjerger og Ejby v. Odense; gennem ca. 18 år medl. af Kirkeby sogns menighedsråd.

Adr. Kirkeby pr. Stenstrup.





**A. C. Thegler**  
maskinkaptajn  
Kbhvn. K.



**J. M. Therkelsen**  
redaktør  
Herning



**S. F. Thestrup**  
direktør  
Kirkeby pr. Stenstrup



**P. J. M. Thielemann**  
ekspeditionssekretær  
Gentofte

**Thielemann, Per Johan Martin**, ekspeditionssekretær (R. 28/1 1958) (Fi.L.3<sup>1</sup>) (F.Æ.L.5.) (I.F.3.) (S.V.3<sup>1</sup>); f. 28/10 1917 i Kbhvn., søn af fuldmægtig i finansministeriet og ekspeditionssekretær i den kgl. staldetat Christian August Thielemann og hustru Bodil Torkildsdatter f. Winther; student 1937, cand. phil. 1938, ansat i Kbhvn.s Kreditforening 1942, bogholder i ordenskapitlet's sekretariat 1945, ekspeditionssekretær 1952.

Adr. Søgårdsvej 7 A, Gentofte.

**Thielsen, Niels Rostgaard**, rentier, fhv. gård-ejer\* (R. 20/6 1955); f. 9/1 1871 i Bevtoft, Haderslev amt.

Adr. Bevtoft.

\* Rentier, fhv. gårdejer N. R. Thielsen, Bevtoft er afgået ved døden 26/2 1958.

**Thiim, Aksel Zeptimus**, politifuldmægtig (R. 20/5 1954); f. 1/12 1893 i Kbhvn., søn af maskinmester Frederik Carl Christian Thiim og hustru Anna f. Christiansen; g. 8/12 1945 m. Erna T., f. Bertelsen; student 1914, cand. jur. 1925, politifuldmægtig i Ribe 1926.

Adr. Giørtzvej 3, Ribe.

**Thisted, Valdemar Gjeding**, dommer (R. 29/3 1954); f. 24/5 1903 på Frdbg., søn af arkitekt Valdemar Thisted og hustru Helga f. Hatting; g. 10/12 1929 m. Else T., f. Friborg; student fra Gl. Hellerup Gymnasium 1921, cand. jur. 1928, fung. sekretær i Kbhvn.s overpræsidium s. å., dommerfuldmægtig i Sønderborg købstad m. v. 1929, i Als nærre og søndre herreder 1934 og i Holbæk 1943, ekspeditionschef i Østifternes Hypotekforening 1946, dommerfuldmægtig i Herning 1948, kriminaldommer i Odense købstad 1951, dommer i Odense købstad's 1. afd. 1956, dommer i Åbenrå s. å.; formd. f. landvæsenskommisjonen f. Åbenrå amtsråds-kreds 1956 og f. vej-taksationskommissionen f. Åbenrå amtsråds-kreds 1957.

Adr. Åbenrå.

**Tholander, Harry Christian**, postmester (R. 17/12 1957); f. 21/11 1894 i Rønne, søn af farver og manufakturhandler Henning Christian Tholander og hustru Anine Marie f. Müller; g. 25/11 1923 m. Ingeborg Margrethe T., f. Freundlich; realeksm. fra Rønne Statsskole 1910, postelev i Rønne 1911, fagprøve I 1914, postmedhjælper 1914, postassistent 1919, fagprøve II 1923, ansat v. jernbanepostkontor 2, Ålborg 1925 og v. Ålborg Postkontor 1931, overassistent v. jernbanepostkontor 2, Fredericia 1933, overassistent i Randers 1937, postkontrollør i Ålborg 1941, postforvalter v. postekspedition 3, Ålborg 1942, postmester i Nørresundby s. 1948; medl. af kredsbest. f. Dansk Post- og Telegraforening's 11. kreds s. 1945; medl. af Rotary International (præsident 1952-53).

Adr. Bryggergade 2, Nørresundby.

**Thomassen, Anders Laursen**, redaktør (R. 18/5 1956); f. 12/3 1886 i Halskov, Højslev sogn, Viborg amt, søn af boelsmand Kristen Thomassen og hustru Marie f. Andersen; g. 1/11 1911 m. journalist Anny T., f. Madsen; handelseksm., frekventeret Askov Højskole, journalist v. Randers Venstreblad 1910, journalist v. Ålborg Amtstidende s. å., redaktionssekretær v. Randers Amtsavis 1915, ansvarlig redaktør af Roskilde Avis 1919, ansvarshavende redaktør og udgiver af dagbladet »Nordjylland«, Ålborg 1923, rigsdagsmedarbejder v. Berlingske Tidende 1926, medredaktør af Randers Amtsavis 1931, medansvarshavende redaktør af samme og af dagbladet »Djursland«, Grenå s. 1948; deltaget i den danske rigsdagsdelegations rejse t. Grønland 1931; medl. af repræsentantskabet f. Det konservative Folkeparti.

Adr. Rådhusortv 2, Randers.

**Thomsen, Aage Sandsted**, ingeniør (R. 11/8 1956) (Chr.X.Fr.M.); f. 11/11 1882 i Kbhvn., søn af snedkermester Jens Thomsen og hustru Angelica f. Sandsted; g. 30/4 1919 m. Margaret T., f. Dey (d. 1958); udgået fra Teknisk Skole, Kbhvn. 1905, ingeniør i F. L. Smidth & Co. A/S,



**H. C. Tholander**  
postmester  
Nørresundby



**A. L. Thomassen**  
redaktør  
Randers



**Aa. S. Thomsen**  
ingeniør  
Johannesburg



**C. A. Thomsen**  
pens. politiassistent  
Nyborg

Kbhvn. t. 1914, herunder fortrinsvis beskæftiget m. bygning og montering af cementfabrikker i udlandet, ophold i Syd-Rhodesia 1914, ansat i Pretoria Portland Cement Co. Ltd. s. å., planlagt og ledet opførelsen af store udvidelser f. selskabet i det vestlige Transvaal, derefter overtaget ledelsen af cementkompagniets samlede produktion og forrettet tjeneste i firmaet t. 1934, stiftet Anglo-Alpha Cement Ltd. s. å., generaldirektør f. nævnte selskab t. 1946; government certificat fra South African Technical College s. mechanical engineer 1917 og s. electrical engineer 1918, medl. af South African Institution of Mechanical Engineers 1937; æresmedl. af Dansk Forening i Johannesburg, formd. f. samme 1937-38-39-40 og 42, formd. f. Den frie danske Bevægelse i Syd-Afrika u. verdenskrig II.

Adr. 11 Talton Road, Forest Town, Johannesburg, Syd-Afrika.

**Thomsen, Alfred Christian**, materielmester (R. 29/1 1955) (H.T.S. 1943); f. 30/12 1897 i Roskilde, søn af købmand Anders Christian Thomsen og hustru Ane Marie f. Jensen; g. 11/4 1925 m. Oda Johanne T., f. Olesen; elev på søværnets underofficersskole 1913-19, underofficer og sen. dæks-officer i flådens skibe t. 1932, assistent v. beklædningsmagasinet på Holmen, Kbhvn. 1932, sen. forfremmet t. beklædningsmester, materielmester i flåden 1951.

Adr. Strandboulevarden 109, Kbhvn. Ø.

**Thomsen, Carl August**, pens. politiassistent (R. 28/1 1956); f. 30/10 1888 i Assens, søn af guldmed Christian Thomas Thomsen og hustru Pernille f. Pålsdatter; g. 6/11 1918 m. Ingeborg Laura Alfredine T., f. Hansen; udd. s. gartner, reservebetjent i Nyborg 1911, politibetjent i Nyborg købstad 1920, overgået t. rigspolitiet 1938, overpolitibetjent 1939, politiassistent 1952, pens. 1956; gennem en årrække kasserer f. Svendborg Amts Politiforening; næstformd. i Selskabet De danske Forsvarsbrødre, Nyborg, formd. f. 19. Bataillons Soldaterfor-

ening, Nyborg; kasserer f. Østifternes Haveselskab's Nyborg kreds, medl. af amtsbest. f. nævnte selskab, kasserer f. Kolonihaveforeningen Samvirke, Nyborg, revisor f. Kolonihaveforbundet's Nyborg kreds.

Adr. Nørrevoldgade 31, Nyborg.

**Thomsen, Carl Georg Frederik Adolf**, toldforvalter (R. 2/6 1956); f. 27/5 1896 i Kbhvn., søn af toldopbeholderskontrollør Thomas Adolf Julius Thomsen og hustru Cathrine f. Nielsen; g. 21/4 1929 m. Erna Aase T., f. Christiansen; realeksm. fra Rønne Statsskole, toldmedhjælper 1913, assistent i Kbhvn. 1920, forflyttet t. Haderslev 1920, t. Padborg 1922, t. Kbhvn. 1929 og t. Kbhvn.s Lufthavn i Kastrup 1930, overassistent i Kbhvn. 1934, toldkontrollør i Kbhvn. 1940, overtoldkontrollør i Kbhvn.s Lufthavn i Kastrup 1948, toldforvalter s. å.

Adr. Bolig B, Lufthavnen, Kastrup.

**Thomsen, Christen Carl**, fabrikant (R. 9/7 1956); f. 10/10 1902 i Kbhvn., søn af fabrikant K. P. Thomsen og hustru Laura f. Bruun; g. 3/12 1927 m. Esther Ingrid T., f. Larsen; udd. på forskellige danske fabrikker, frekventeret Niels Brock's Handelsskole, Kbhvn. 1918-20, studeret v. Textile Department of Leeds University 1920-22, indtrådt i firmaet K. P. Thomsen (tekstiltfabrik), Kbhvn. 1922, gennemgået tekstilkursus i Böhmen 1924, medindehaver af I/S K. P. Thomsen, Kbhvn. 1934, till. medindehaver af og direktør f. A/S Østerbros Dampvæveri, Kbhvn. s. 1947; medl. af repræsentantskabet og af hovedbest. f. Tekstiltfabrikantforeningen s. 1946, till. medl. af forretningsudvalget og næstformd. i foreningen 1954, formd. f. foreningen 1956-59, medl. af best. f. Danmarks Tekstilfagskole s. 1952, formd. f. samme s. 1953, medl. af teknikerkommissionen af 1956 og formd. f. sammes tekstiltknikerudvalg, medl. af Industrirådet s. 1957, medl. af best. f. samme s. 1958, medl. af best. f. A/S Østerbros Dampvæveri, Kbhvn. s. 1947, medl. af best. f. A/S Hasselbalch & Co., Lyngby og f. A/S Dansk Rayon Væveri, Lyng-



**C. C. Thomsen**  
fabrikant  
Hellerup



**E. A. S. Thomsen**  
fhv. kontorchef  
Kbhvn. V.



**H. T. Thomsen**  
pens. overpostbud  
Kbhvn. Ø.



**K. S. Thomsen**  
kontorchef, cand. jur.  
Gentofte

by s. 1957, formd. f. sidstnævnte s. 1958; medl. af best. f. Rungsted Golfklub 1948, formd. f. samme 1953-56, danmarksmester i golf 1942.  
Adr. Hambros Allé 32, Hellerup.

**Thomsen, Christian Laurits**, sekretariatschef (R. 25/11 1958); sekretariatschef v. atomenergi-kommissionen.

Adr. Strandvejen 294, Klampenborg.

**Thomsen, Edel Anna Steen**, fhv. kontorchef (R. 23/7 1954); f. 31/10 1885 i Kbhvn., datter af fabrikant Ernst August Dahl og hustru Edel Margrethe f. Steen; g. 18/6 1934 m. professor, arkitekt Edvard Johan Thomsen (K.D.M.p.p.); alm. forberedelseseksm., ansat i direktoratet f. Kbhvn.s skattevæsen 1906, ansat i Kbhvn.s magistrat's 3. afd. 1909, assistent 1910, distriktsforstander 1919, kredscheff 1932, kontorchef i 3. lønningskl. 1933, kontorchef i 2. lønningskl. 1934, pens. 1954; medl. af best. f. Utterslev Folkebernehave, Fritids- og Daghem s. 1917, formd. f. samme s. 1923.

Adr. Ceresvej 12, Kbhvn. V.

**Thomsen, Einar**, overkirurg, professor, dr. med. (R. 12/10 1954); f. 30/8 1891 på Frdbg., søn af kontorchef J. V. E. Thomsen og hustru Ellen f. Rindom; g. 24/7 1914 m. Else Catharina T., f. Pontoppidan; student fra Metropolitanskolen, Kbhvn. 1910, Kbhvn.s Universitet's guldmedaille 1915, cand. med. 1918, assistent v. Kbhvn.s Universitet's fysiologiske institut 1918-21, dr. med. 1921, hospitalsuddannelse på Rigshospitalet, Kbhvn., Svendborg Amtssygehus, Bispebjerg Hospital, Kbhvn., Fødselsstiftelsen, Kbhvn. og v. Samfundet og Hjemmet f. Vanføre, Kbhvn. 1922-34, gentagne studierejser i udlandet, specialistanerkendelse (kirurgi) 1927 og (gynækologi) 1933, assisterende læge i kirurgi og orthopædi v. invalideforsikringsretten 1933-39, læge v. Bispebjerg Hospital's kirurgiske poliklinik, Kbhvn. 1934, chef f. Sundby Hospital's kirurgiske poliklinik, Kbhvn. 1937-42, professor i kirurgi v. Danmarks Tandlægehøjskole 1937-42, over-

kirurg v. Bispebjerg Hospital, Kbhvn. 1938, medl. af The Royal Society of Medicine i London 1934; medl. af best. f. Foreningen af yngre Læger 1920-24, formd. 1922-24, og f. Foreningen af videnskabelige Assisterter 1920-21, formd. f. Medicinsk Forening 1921-22, censor i anatomi v. medicinsk eksm. 1936-40, medl. af repræsentantskabet f. Kbhvn.s Lægeforening 1937-41 og af best. f. Kbhvn.s Kirurgforening 1938-41, formd. f. Landsforeningen Den personlige Friheds Værn 1945-59.

Adr. Bispebjerg Hospital, Bispebjergvej, Kbhvn. NV.

**Thomsen, Hans Marius Rasmus Elias**, søløjtnant (R. 29/1 1958) (H.T.S.); søløjtnant af specialgruppen.

Adr. Gernersegade 28, Kbhvn. K.

**Thomsen, Hans Theis**, pens. overpostbud (R. 27/4 1957); f. 6/11 1888 i Kbhvn., søn af detailhandler Peter Thomsen og hustru Anna f. Theisen; g. 10/9 1948 m. Inga Elisabet T., f. Rasmussen.

Adr. Tåsingegade 36, Kbhvn. Ø.

**Thomsen, Jens Ravn**, forstander (R. 14/7 1958).

Adr. Statsungdomshjemmet »Sølager« pr. Hundested.

**Thomsen, Kaj Strårup**, kontorchef, cand. jur. (R. 11/3 1954) (Fi.H.R.3<sup>1</sup>). (F.Æ.L.5.) (N.St.O.3<sup>1</sup>). (S.V.3<sup>1</sup>). (Stb.V.4.); f. 2/4 1915 i Seest, Ribe amt, søn af proprietær Michael Thomsen og hustru Mette f. Strårup; g. 13/4 1946 m. Inger Margrethe Lilly T., f. Rothe; ansat i kabinetssekretariatet 1947, kontorchef 1957.

Adr. Tjørnegårdsvej 7, Gentofte.

**Thomsen, Kristoffer Peter**, kaptajn, distriktsleder (R. 2/2 1955) (H.T.H.); f. 27/6 1895 i Dalby, Vejle amt, søn af formand v. vandbygningsvæsenet Jens Eriksen Vismar Thomsen og hustru Kristiane f. Jensen; g. 25/7 1920 m. Gudrun T., f. Ballerstein; indkaldt t. hæren 1914, gennem-



**K. P. Thomsen**  
kaptajn, distriktsleder  
Holstebro



**P. J. I. T. Thomsen**  
hovedbogholder  
Kbhvn. F.



**S. Thomsen**  
fhv. afdelingsbibliotekar  
Kbhvn. F.



**S. Thomsen**  
lærer  
Sorø

gået fodfolkets sergentskoler og hærens gymnastik- og fægteskole, sen. instruktør i gymnastik og fægtning i hæren, sideløbende gymnastik- og fægtelærer bl. a. på Ollerup Gymnastikhøjskole og på Kbhvn.s Fægteskole (ca. 20 år), overført t. flyvevåbnet 1932, forrettet tjeneste v. forskellige flyvestationer — sidst s. løjtnant i Karup 1949-52, sideløbende distriktsleder i hjemmeværnet, fast ansat s. distriktsleder i hjemmeværnet og samtidig udnævnt t. kaptajn 1952.

Adr. Vestervang 20, Holstebro.

**Thomsen, Ole Kristian**, kaptajn (R. 18/4 1956) (H.T.H.); f. 8/4 1900 i Elling sogn, Hjørring amt. Adr. Rigsgade 9 F, Kbhvn. K.

**Thomsen, Osvald Julius**, korpsofficiant (R. 2/2 1954) (H.T.H.). Adr. Smithsvej 5, Holbæk.

**Thomsen, Poul Johan Iver Tønne**, hovedbogholder (R. 2/4 1957) (H.T.S.); f. 12/10 1900 i Kbhvn., søn af overpostbud Jens Thomsen og hustru Marie f. Iversen; g. m. Ragnhild T., f. Olsen; ansat på orlogsværftet (daværende centralkontor) 1916, sen. hovedbogholder v. orlogsværftet.

Adr. Joakim Larsens Vej 13, Kbhvn. F.

**Thomsen, Richard Børge**, købmand, forfatter (R. 21/6 1958); f. 12/2 1888 i Trangisvåg, Færøerne, søn af købmand, skibsrøder H. G. Thomsen og hustru Ida f. Petterson; g. 22/11 1915 m. Ingrid T., f. Mortensen; udgået fra Borgerdydskolen, Kbhvn., udd. i handel i faderens forretning i Trangisvåg, videreudd. i Storbritanien, U.S.A. og Tyskland, forretningsmand i Tverå, tidl. konsul f. Tyskland; skrevet romanerne: Blámannavik, Når Fossens Sang dør hen, Evigt står Fjeldene, Mod Længslernes Land, De stærke Viljer, Lænkerner løsnes, Riddarhöfn, Skæbnen og Stormfulde Magter.

Adr. Tverå, Trangisvåg, Færøerne.

**Thomsen, Stephan Marius**, muremester, fabrikant, brandinspektør (R. 24/11 1955); f. 6/4 1891 i Vridsted-Fly kommune, Viborg amt, søn af muremester Niels Thomsen og hustru Kirsten f. Nielsen; g. 11/7 1931 m. Elisabeth T., f. Henriksen; udd. s. murer 1905-09, svend h. forskellige mestre, murerkonduktør og bogholder i murerfirmaet H. Nielsen, Glostrup 1913-38, etabl. sig s. selvstændig muremester og betonvarefabrikant i Glostrup 1938; brandinspektør f. Glostrup og Brøndbyernes kommuner s. 1922; gennem 26 år formd. f. Glostrup Håndværker- og Industriforening, formd. f. Glostrup kommunes bygningskommission, formd. f. best. f. Forstædernes Bank A/S, Glostrup.

Adr. Evas Allé 22, Glostrup.

**Thomsen, Stephan Nielsen**, købmand (R. 13/9 1954); f. 15/1 1887 i Lemvig.

Adr. Buenos Aires, Argentina.

**Thomsen, Svend**, fhv. afdelingsbibliotekar (R. 20/4 1954); f. 1/4 1885 i Århus, søn af fabrikant Anton Scheel Thomsen og hustru Dorthea f. Jensen; g. 23/9 1916 m. Signe T., f. Gulbrandsen; student fra Marselisborg Kostskole, Århus 1903, studieophold i Heidelberg 1907, lærer v. Frederik Barfod's Skole, Kbhvn. 1908, cand. mag. 1911, vikar v. Rigsarkivet 1913, studieophold på biblioteker i Oslo 1915, assistent v. de kbhvn.ske folkebiblioteker 1915, kredsbibliotekar 1916, lærer v. Statens Biblioteksskole, Kbhvn. 1932-52; formd. f. Bibliotekssamfundet f. Kbhvn. og Omegn 1919-21 og 1929-31; lærer (sprog) v. Industriforeningens aftenskole, Kbhvn. 1911-19; redaktør af »Danske Blandede Tidsskrifter 1855-1912«, udgiver af »Frederik II's Enke, Dronning Sophie's Kopibøger 1588-1617« 1937, medudgiver af værket »Kbhvn.s Bibliografi« 1. bind 1957, 2. og 3. bind 1958-60, medarbejder v. »Lærebog i Biblioteksteknik 2-4. udgave og v. tidsskriftet »Bogens Verden« (anmelder af historisk litteratur) s. 1920.

Adr. Markvej 13, Kbhvn. F.





**T. Thomsen**  
fhv. sognerådsformand  
Købingsmark pr. Nordborg



**H. R. O. Thonfelt**  
hovedkasserer  
Hellerup



**Aa. S. Thorbek**  
fhv. bankdirektør  
Slagelse



**C. O. Thorbjørnsen**  
konsul  
Kbhvn. F.

**Thomsen, Søren**, lærer (R. 9/5 1956); f. 25/6 1886 i Verst, Ribe amt, søn af landmand Kristian Thomsen og hustru Sofie f. Møller; g. 8/7 1920 m. Inger T., f. Freitag; lærereksm. 1907, afgs.-eksm. fra Statens Gymnastikinstitut, Kbhvn 1908, afgang fra Dansk Sløjdlærerskole, Kbhvn 1912, vikar v. Esbjerg kommunale skolevæsen 1908, gymnastikassistent v. Sorø Akademi's Skole 1910, sløjd- og gymnastiklærer v. samme 1915, økonomiinspektør 1915-20, skoleinspektør 1920-27, leder af det nyindrettede alumnat »Vænget« f. skolens yngste elever 1927-36, læseinspektør v. samme 1936-56, afsked 1956.  
Adr. Søgade 20, Sorø.

**Thomsen, Thomas**, fhv. sognerådsformand (R. 22/5 1958) (Ty.J.K.2.); f. 28/2 1886 i Pøl, Sønderborg amt, søn af arbejdsmand Peter Thomsen og hustru Anna f. Christensen; udd. v. landbrug, overtaget nuværende landejendom i Købingsmark pr. Nordborg 1912, afhændet samme t. brodersønnen gårdejer Hans Thomsen 1950; deltaget i verdenskrig I 1914-18, såret v. Somme 1916; medl. af Pøl kommunes sogneråd 1929, sognerådsformd. 1932-58.  
Adr. Købingsmark pr. Nordborg.

**Thonfelt, Holger Robert Ove**, hovedkasserer (R. 14/5 1955); f. 17/10 1894 på Frdbg., søn af formd. v. D.S.B. Hans Jacob Christensen og hustru Ane Katrine f. Hansen; g. 1/10 1917 m. Rita T., f. Kaplan; student (Ålborg) 1913, ansat i forsikringsbranchen s. å., elev v. D.S.B. 1914-17, assistent i K.T.A.S. 1917, overassistent 1922, fuldmægtig 1926, revisionsfuldmægtig 1932, kon-torchef 1939, hovedkasserer 1946.  
Adr. Gersonsvej 71, Hellerup.

**Thorbek, Aage Sørensen**, fhv. bankdirektør (R. 8/5 1957); f. 24/8 1880 i Odense, søn af overlærer Kristian S. Thorbek og hustru Kristine f. Nielsen; g. 6/5 1909 m. Ida T., f. Haurowitz; udd. i bankvæsen i Fyens Disconto Kasse, Odense 1896-1906, bankbestyrer i Banken f. Ringe og Omegn, Ringe 1906-07, bankbestyrer i Landbo-

banken i Slagelse, Slagelse 1907-17, direktør i Handels- og Landbrugsbanken A/S, Slagelse t. 1958; medl. af best. f. Slagelse Trælasthan-del A/S, Slagelse, tidl. medl. af best. f. Slagelse Bryghus A/S, Slagelse.  
Adr. Parkvej 28, Slagelse.

**Thorbjørnsen, Carl Oscar**, konsul (R. 1/1 1955) (R.F.M.); f. 26/1 1881 i Sulsted, Ålborg amt; tidl. kgl. dansk konsul i Gdansk og Gdynia.  
Adr. Falkoner Allé 88, Kbhvn. F.

**Thorborg, Aage**, gårdejer, sognefoged (R. 28/9 1956); f. 27/12 1892 i Barrit, Vejle amt, søn af gårdejer, sognefoged Niels Rasmussen Christensen Thorborg og hustru Karen f. Olesen; g. 28/7 1916 m. Maren T., f. Sørensen; udd. v. landbrug h. faderen, frekventeret Vrigsted Folkehøjskole 1911-12, Ollerup Delingsførerskole 1914-15 og Korinth Landbrugsskole 1915-16, overtaget fædrenegården: Thorborg, Barrit (grundlagt af bedstefaderen gårdejer, sognefoged Chresten Nielsen Thorborg) 1916; sognefoged i Barrit sogn s. 1926; formd. f. Barrit-Vrigsted kommunes skolekommission 1937-43, fl. a. lokale tillidshverv.  
Adr. Thorborg, Barrit.

**Thorlichen, Johannes Julius**, rentier (R. 22/5 1958).  
Adr. Richtsengade 14, Tønder.

**Thorn, Niels Johan**, pens. politikommissær (R. 20/5 1954); f. 15/12 1892 i Horsens, søn af lodsformand Anker Rasmus Thorn og hustru Mette Kirstine f. Nielsen; g. 29/11 1918 m. Dagny Victoria Emma T., f. Nielsen; t. søs bl. a. s. styrmand i D.F.D.S., reservepolitibetjent i Horsens 1921, politibetjent 1924, overpolitibetjent 1933, politiassistent 1938, politikommissær 1950, pens. 1958; u. besættelsen deltaget i modstandsbevægelsen; formd. f. Horsens Politiforening 1927-32, kasserer f. Horsens Sømandsmission 1922-50.  
Adr. Marius Holsts Gade 11, Horsens.



**Aa. Thorborg**  
gårdejer, sognefoged  
Barrit



**N. J. Thorn**  
pens. politikommissær  
Horsens



**H. G. A. Thornberg**  
afdelingsleder  
Kbhvn. N.



**A. Thorsager**  
brevsamler, central-  
bestyrer  
Vammen pr. Viborg

**Thornberg, Hermann Georg Andreas**, afdelingsleder (R. 21/8 1954); f. 27/3 1886 i Kbhvn., søn af afdelingschef Andreas Gabriel Thornberg og hustru Eleonore Dorthea Amalie f. Averhoff; lærling i Kulturvets Farvehandel, Kbhvn. 1900-04, ansat i A. Stelling, Farvehandel, Kbhvn. 1904, afdelingsleder i samme 1936; gennem en årrække revisor i firmaets personalepensionskasse.

Adr. Blegdamsvej 42, Kbhvn. N.

**Thorsager, Anton**, brevsamler, centralbestyrer (R. 20/6 1954) (Hjv.F.T. 1/4 1959) (H.8. 1924); f. 6/11 1893 i Vammen, Viborg amt, søn af postbud Vilhelm Christian Hall og hustru Birgitte f. Thorsager; g. 6/11 1919 m. Birgitte T., f. Lambertsen; udd. s. smed og maskinarbejder, aftjent værnepligt 1915, sergent 1917, sergent og skriver v. 6. bataillon's stab 1921-25, drevet selvstændig maskinforretning i Vammen pr. Viborg 1925-45, brevsamler i Vammen s. 1943, sideløbende centralbestyrer i Vammen s. 1945; kompagnichef i hjemmevernet s. 1951; medl. af best. f. Viborg og Omegns Smedemesterforening 1926-46, næstformd. i Jyllands samvirkende Smedemesterforeninger 1935-45, formd. f. Viborg-kredsen's centralbestyrere s. 1953, næstformd. og forretningsfører f. 29. Bataillon's Soldaterforening s. 1946.

Adr. Vammen pr. Viborg.

**Thorsbøll, Axel Lauritz Andreas**, direktør (R. 15/3 1957).

Adr. Solbakken 17, Holte.

**Thorsen, Julius Viktor**, grosserer (R. 8/5 1957); f. 1/5 1886 i Ålborg, søn af snedker Viktor Thorsen og hustru Mette f. Steen; g. 26/12 1916 m. Marie T., f. Thomsen; gennemgået handelskursus og særlig sproglig uddannelse, ansat i Hans Larsen A/S (korn og foderstoffer), Ålborg 1905, udenlandsk korrespondent i Elvirasminde A/S (chokoladefabrik), Århus 1907-08, ansat i De forenede Tekstilfabrikker A/S, Ålborg 1908-19,

kontorchef i The Dominion Belting Co. A/S, Kbhvn. 1919-32, grossererborgerskab 1933, repræsentant f. udenlandske huse; medstifter af Fægteklubben »Cirklen«, Kbhvn. 1924, medl. af formandskabet f. Dansk Fægte-Forbund s. 1932.

Adr. Blegdamsvej 4, Kbhvn. N.

**Thorsen, Ludvig Andreas**, overmekaniker (R. 2/4 1955). (H.T.S.); overmekaniker af 1. grad i søværnet.

Adr. St. Kongensgade 125, Kbhvn. K.

**Thorsen, Peter Otto Werner**, oberstløjtnant, kontorchef (R. 2/2 1957); f. 30/8 1917 i Tønder.

Adr. Rigensgade 9 D, Kbhvn. K.

**Thorsen, Valdemar**, professor, dr. phil. (R. 12/10 1954); f. 1/3 1897 i Kbhvn.; student 1916, cand. mag. 1923, dr. phil. 1931; professor i fysik v. Danmarks farmaceutiske Højskole.

Adr. Kildeskovsvej 64, Gentofte.

**Thostrup, Sven Stæckel**, kommandørkaptajn (R. 9/5 1958) (H.T.S. 29/1 1960) (N.O.H.5. 1953) (N.St.O.3<sup>1</sup>. 1953); f. 28/1 1915 i Ålborg, søn af lodsformand Gustav Gustavus Thostrup (R.DM.FM<sup>2</sup>) og hustru Holcha f. Stæckel; g. 9/9 1939 m. Lizzie T., f. Clementsen; student (Ålborg) 1933, søkadet aspirant s. å., søkadet 1934, søløjtnant 1938, kaptajnløjtnant 1943, orlogskaptajn 1950, kommandørkaptajn 1954; forrettet tjeneste i forskellige af flådens skibe samt som skoleofficer v. søofficersskolen 1938-43, gennemgået u-bådsskolen, forrettet tjeneste v. den danske brigade's marineafd. i Sverige samt i den svenske krydser »Fylgia« 1943-45, skoleofficer v. søofficersskolen samt tjenstgørende i fregatten »Holger Danske« 1945-47, gennemgået svensk stabsskole 1947-48, tjenstgørende i marineministeriet 1948-49, forrettet NATO-tjeneste i London 1949-50, tjenstgørende v. søværnsstaben 1950-56, chef f. fregatten »Holger Danske« 1956-57, chef f. 1. fregatdivision og f. fregatten »Rolf Krake« 1957-58, chef f. søværnsstaben's opera-



**S. S. Thostrup**  
kommandørkaptajn  
Hellerup



**T. P. T. Thoustrup**  
direktør  
Herning



**A. Thru-Møller**  
forlagskonsulent  
Kgs. Lyngby



**A. K. Thuesen**  
rådhusforvalter  
Kbhvn. V.

tionsafd. 1958, chef f. forsvarsstabens operationsafd. s. å.; medl. af best. f. Søe-Lieutenant-Selskabet 1946-47, redaktør af Tidsskrift f. Søværnen s. 1953, gennem en årrække censor v. søværnets officersskole, lærer i søkrigslære v. hærens officersskole 1959; sømilitær konsulent f. Berlingske Tidende 1948-56, sømilitær medarbejder v. tidsskriftet »Søfart« 1954-56, medl. af best. f. kaptajn Alf Trolle's og hustru's legat t. minde om Danmarksepeditionen 1956.

Adr. Kildegårdsvej 16 A, Hellerup.

**Thoustrup, Thyge Peder Thygesen**, direktør (R. 18/5 1956); f. 29/6 1897 i Snebjerg sogn, Ringkøbing amt, søn af gårdejer Jens Thygesen Thoustrup og hustru Marie f. Moesgaard; g. 17/11 1929 m. Marianne T., f. Jensen; udd. v. landbrug, gennem 5 år omrejsende »uldjyde«, medindehaver af C. L. Jensen's Trikotagefabrik, Herning 1928, eneindehaver af samme 1941, efter virksomhedens omdannelse t. aktieselskab u. firmanavnet: Thyge Thoustrup A/S, Herning direktør f. samme 1948; medstifter af Jydsk Trikotagefabrikant-Forening 1938, formd. f. samme 1940-52 og 1955-57, derefter æresmedl. af foreningen, medl. af hovedbest. f. Tekstilfabrikantforeningen s. 1950, af laugsbest. f. Hosebinderlauget, af best. f. Kristelig Lytterforening 1937-55 og af best. f. Ringkøbing Amts konservative Presse s. 1944, formd. f. Den konservative Vælgerforening, Herning s. 1947, præsident i Herning Rotary Club 1959.

Adr. Th. Nielsens Gade 68, Herning.

**Thru-Møller, Asker**, forlagskonsulent (R. 24/10 1955); f. 8/3 1891 i Århus, søn af urmager og optiker Niels Andreas Møller og hustru Nicoline f. Thru; g. 3/5 1930 m. Marie Elisabeth T.-M., f. Poulsen Stougaard; student 1909, cand. phil. 1910, lærereksm. 1912, ansat v. Rungsted Kostskole og Gymnasium 1912-16, ansat v. Århus kommunale skolevæsen 1916-29, konsulent f. Gyldendalske Boghandel, Nordisk Forlag A/S, Kbhvn. s. 1929, till. undervisningskonsulent f. Folk og Værn 1944-49, tilrettelagt civilunder-

visningen v. den danske brigade i Tyskland, desuden lærer i pædagogik og samfundslære v. flyvevåbnets reserveofficersskole s. 1953; medstifter af Jydsk Forening og Sprog i Århus 1920, sekretær og næstformd. i samme t. 1929; medl. af best. f. Foreningen t. Dyrenes Beskyttelse i Danmark 1933, p. t. næstformd. i samme, næstformd. i Dansk Dyrebeskyttelsesråd og i Nordisk Dyrebeskyttelsesråd s. 1958; tildelt guldmedaille af Sveriges Djurskyddsföreningars Riksförbund, af Föreningen för Djurens Beskyttelse i Sverige, af Norges Dyrebeskyttelsesforbund og af Foreningen t. Dyrenes Beskyttelse i Norge samt hæderstegn af 1. kl. af Dyreværnsforeningen »Svalen« og af Finlands Dyrebeskyttelse.

Adr. Buddingevej 18 A, Kgs. Lyngby.

**Thuesen, Axel Kragh**, rådhusforvalter (R. 5/9 1955) (Le.S.5.) (N.St.O.3<sup>1</sup>.) (S.V.3<sup>1</sup>.) (Æt.S.5.); f. 12/9 1891 i Fredensborg, Frederiksborg amt, søn af birkefuldmægtig Jens Peter Thuesen og hustru Ottilia Marie Mathilde f. Petersen; g. 16/7 1920 m. Ellen Marie T., f. Christiansen; realeksm. (Frederiksborg Statsskole) 1908, reserveintendant 1915-17, ansat i Kbhvn.s kommune 1908, assistent 1914, overassistent 1920, fuldmægtig 1922, ekspeditionssekretær 1929, kontorchef 1943, rådhusforvalter 1956; medl. af repræsentantskabet f. Forbrugsforeningen f. Embeds- og Bestillingsmænd samt Læger 1928-54, revisor i samme 1954, medl. af Dansk Standardiseringsråd's udvalg f. papirformater 1950.

Adr. Amicisvej 1, Kbhvn. V.

**Thuesen, Christian**, fhv. møller (R. 7/2 1955); f. 23/11 1874 i Anslet, Fjelstrup sogn, Haderslev amt, søn af møller Hans Christiansen Thuesen og hustru Anna Johanne Dorteia f. Theede; g. 5/10 1906 m. Anne Marie T., f. Bramsen (d. 1956); frekventeret Vrå Højskole 1895, soldat i Altona og Neumünster 1896-98, deltaget i verdenskrig I 1914-18, overtaget Anslet Mølle pr. Fjelstrup (opført af faderen 1873) m. tilhørende landbrug og foderstofhandel efter faderens død



**C. Thuesen**  
fhv. møller  
Anslet pr. Fjelstrup



**J. P. Thule**  
postmester  
Hillerød



**T. A. Thygesen**  
gårdejer, sognefoged  
Tørslev pr. Krogstrup



**V. Thygesen**  
konsul, gårdejer  
Thorstedlund pr.  
Frederikssund

1911, overdraget ejendommen t. svigersønnen Niels Ellegaard 1937; medl. af kommunerådet i Anslet (i overgangstiden) 1918-20, tillidsmd. f. Sønderjyds Skoleforening s. 1911, tillidsmd. f. Sønderjyds Vælgerforening 1911-21, medl. af den første best. f. Sønderjyds Idrætsforening af 1903, tildelt sidstnævntes lille guldnål 1953, gennem årene deltaget i det dansk-nationale ungdomsarbejde i Sønderjylland.  
Adr. Anslet pr. Fjelstrup.

**Thule, Jens Peter**, postmester (R. 12/10 1954); f. 28/5 1893 i Kolding, søn af lagerforvalter Christian Jensen og hustru Mette f. Lauritsen; g. 4/6 1918 m. Helene Elisabeth T., f. Nielszen; indtrådt i postvæsenet 1910, forrettet tjeneste på provinspostkontorer samt på forskellige postkontorer i Kbhvn. 1915-49, herunder gennem 20 år tjenstgørende på overpostmesterens kontor, overassistent 1931, kontrollør 1936, overkontrollør på Vesterbro Postkontor, Kbhvn. 1943, postmester i Hillerød 1949.  
Adr. Kannikegade 3-5, Hillerød.

**Thygesen, Thyge Andreas**, gårdejer, sognefoged (R. 1/6 1955); f. 16/7 1901 i Søsrum, Stenløse sogn, Frederiksborg amt, søn af gårdejer Thyge Sofus Thygesen og hustru Maren Hansigne f. Andreasen; g. 12/6 1927 m. Sigrid Larsine T., f. Olsen; udd. v. landbrug, frekventeret Høng Højskole og Landbrugsskole, landbrugsmedhjælper bl. a. på Toftegård Hingstestutteri, Ølstykke, overtaget Lindegård, Tørslev pr. Krogstrup 1927; sognefoged i Gerlev sogn s. 1942; medl. af best. f. Horns Herreds og Frederikssundegnens Landboforening 1936-52, medl. af best. f. Horns Herreds Andelsmejeri pr. Krogstrup s. 1953; medl. af best. f. Garderforeningen f. Horns Herred 1932-54, fanebærer i samme s. 1930.  
Adr. Lindegård, Tørslev pr. Krogstrup.

**Thygesen, Valdemar**, konsul, gårdejer (R. 18/6 1954) (U.F.3.) (U.F.K.4.) (U.K.M.); f. 28/11 1890 i

Grove, Randers amt, søn af førstelærer Jens Peter Thygesen og hustru Johanne f. Andersen; g. 27/11 1920 m. Helga T., f. Kjeldsen; prokurist i A/S Nordisk-Oversøisk Handelsselskab, Kbhvn. 1918-24, adm. direktør f. A/S Externa, Kbhvn. og tilsynsførende m. flere selskaber 1926-33, tekn. konsulent i A/S Den danske Landmandsbank, Kbhvn. 1934-56; ungarsk konsul i Kbhvn. 1926-46; medl. af best. f. A/S Dansk Normal-Tid, Kbhvn., f. A/S Galochekompagniet, Kbhvn., f. A/S Det danske Medicinal- & Kemikalie-Kompagni, Kbhvn., f. A/S Jydske Markfrøkontor, Randers, f. A/S P. O. Poulsen, Thisted, f. A/S Sjølund Mølle, Sjølund og f. A/S Valsemøllen, Esbjerg m. fl. selskaber; medl. af fiskerirådet 1930-33, af best. f. Kongeriget Danmarks Fiske-ribank, Kbhvn. 1932-36, af fiskerikommissionen af 27. november 1935 og af best. f. Danmarks Fiskehandels- og Havfiskeri-Forening 1937-49.  
Adr. Thorstedlund pr. Frederikssund.

**Thyckjær, Ejner Carl**, kommandør (R. 26/4 1957) (Fi.L.2.).  
Adr. Forsvarsministeriet, Kbhvn. K.

**Thyregaard, Anton**, fhv. forstander (R. 23/9 1957); f. 25/11 1889 i Kværkeby, Sorø amt, søn af parcellist Chresten Olsen og hustru Sofie f. Pedersen; g. 15/4 1918 m. lærerinde Sørine T., f. Pedersen; lærereksm. (Skårup) 1910, vikar i Vejby i Salling s. å., lærer v. Brøndum Efter-skole v. Skive 1911 og 1912, lærer v. Kærehave Husmandsskole v. Ringsted 1913-21, forstander f. Salling Ungdomsskole, Jebjerg 1921-52, studierejser i Sverige, Norge og Tyskland; medstifter af og sekretær f. Studiekredsforeningen 1918-22, formd. f. hovedkredsen af De danske Ungdomsforeninger i Salling og Fjends Herred 1922-37, dansk medarbejder i arbejdet f. udveksling af nordisk landboudom 1926-40, medl. af styrelsen f. Dansk Aftenskoleforening (Ungdomsskoleforeningen) 1927-35, medl. af hovedstyrelsen f. De danske Ungdomsforeninger 1931-37, formd. f. Landsforeningen Danske Fol-





**A. Thyregaard**  
fhv. forstander  
Jebjerg



**A. V. Thyssen**  
skovrider  
Ebeltoft



**J. C. T. Thøgersen**  
overpolitibetjent  
Silkeborg



**O. E. Tiemroth**  
fhv. trafikinspektør  
Vanløse

kedansere 1937-55, sekretær i Foreningen »Norden«s komité f. nordisk samarbejde s. 1937, formd. f. Foreningen f. private Efterskoler 1938-47, medl. af det af undervisningsministeriet nedsatte ungdomsudvalg 1939-41, undervisningsministeriets tilsynsførende m. frie ungdoms- og efterskoler s. 1947.

Adr. Nørreled, Jebjerg.

**Thyssen, Aksel Vilhelm**, skovrider (R. 24/11 1955); f. 4/9 1890 i Sønder Omme Præstegård, Vejle amt, søn af sognepræst, provst Emil Kristiansen Thyssen (R.D.M.) og hustru Valborg f. Schjørring; g. 13/4 1919 m. Emma Agathe T., f. Hansen (M.T.Kha. og D.r.K.M.); alm. forberedelsesesm. (Tarm) 1907, forstkandidat 1914, løjtnant i rytteriet 1915, ordonnansofficer t. rådighed f. jyske division 1950, forstassistent v. Det danske Hedeselskab 1916, skovrider f. 2. plantagedistrikt 1924; studierejser i Tyskland, Sverige, Norge og Finland; tilsynsførende m. Skanderborg kommunes skov 1918-25, medl. af best. f. Plantningsforeningen på Djursland og Samsø 1919, tilsynsførende m. Skærsø Skov 1923, skovrider f. Ebeltoft kommunes skove 1925, forretningsfører v. Det danske Hedeselskab 1928, formd. f. Hedeselskabets Skovriderforening 1938-58, næstformd. f. samme 1958, redaktør af tidskriftet »Skov og Folk« 1947, medl. af best. f. Danske Forstkandidaters Forening 1948-57; tropsfører og kolonnechef i Det danske Spejderkorps 1920-24, medl. af best. f. Ebeltoft Røde Kors 1924-49, formd. f. Naturfredningskomitéen f. Djursland 1930 og f. Naturfredningskomitéen f. Samsø 1937-58, medl. af Ebeltoft erhvervsråd 1941-44, formd. f. Ebeltoft hjemmevern 1947-49, formd. f. Djurslands Rytterforening 1948-59, medl. af Ebeltoft menighedsråd 1949-53, medl. af hovedbest. f. partiet De Uafhængige 1954.

Adr. Ebeltoft.

**Thøgersen, Jens Christian Thorvald**, overpolitibetjent (R. 21/3 1958); f. 2/6 1890 i Balle sogn, Viborg amt, søn af gårdejer Poul Thøgersen og hustru Ane Kirstine f. Nielsen; g. 31/10 1923 m. Ellen T., f. Aagaard Jensen; udd. v.

landbrug, aftjent værnepligt v. livgarden 1911-12, beskæftiget v. landbrug og dræningsarbejde i U.S.A. s. 1913, indkaldt t. U. S. Army 1918, politibetjent i Silkeborg købstad 1920, overpolitibetjent af 2. grad 1941, overpolitibetjent af 1. grad 1943, leder af C. E. korpset u. Silkeborg politi 1941-47; u. besættelsen deltaget i modstandsbevægelsen.

Adr. Ahavevej 42, Silkeborg.

**Thøgersen, Mads Refsgaard**, direktør (R. 29/12 1955); f. 18/8 1884 i Dybe, Ringkøbing amt, søn af fhv. lærer Knud Thøgersen; medl. af best. f. forskellige lokale foreninger, sognerådsmedl. i 2 valgperioder, medl. af best. f. Jydsk Andels-Foderstofforretning 1924-34, medl. af best. f. Fællesforeningen f. Danmarks Brugsforeninger 1932-56, næstformd. 1937-51, formd. 1951-56, medl. af best. f. Det danske Forlag 1941-56, formd. f. best. f. Vejle Dampmølle, Svendborg Konserverfabrik og Hørskætteriet Linum, Viby J. 1951-56, næstformd. i Andelsudvalget og medl. af Landbrugsrådet 1951-56, medl. af best. f. Nordisk Andelsforbund s. 1951 og f. Andelsselskabet Dansk Durisol 1953-56, formd. f. best. f. Forsikringsselskabet Fællesvirke 1954-56, medl. af best. f. Dansk Landbrugs Andels-Maskinindkøb A.m.b.A. 1955-57.

Adr. Krstrup pr. Randers.

**Tiemroth, Otto Emil**, fhv. trafikinspektør (R. 18/4 1955); f. 9/3 1887 i Nykøbing F., søn af læge Christian Ludvig Kierbo Tiemroth og hustru Caroline f. From; g. 20/8 1943 m. koncertsangerinden Lilli Lindberg Petersen; frekventeret Kbhvn.s tekniske Skole og Kunstakademiet, Kbhvn. 1908-13, grundlagt arkitektforretning i Kbhvn. 1912, trafikinspektør v. Kbhvn.s sporveje 1921, pens. 1957; sekondløjtnant v. 15. bataillon 1913, midlertidig løjtnant af reserven 1915, u. besættelsen bataillonschef f. 5. bataillon, afsnitschef f. region VI 1945, frekventeret modstandsbevægelsens kaptajnskursus, kaptajn 1946; æresmedl. af 5. Bataljonringen.

Adr. Jernbane Allé 3, Vanløse.



**E. Tillisch**  
frue  
Charlottenlund



**E. R. Tjørn**  
fabrikant  
Holte



**J. L. Toft**  
skibsfører  
Kbhvn. S.



**H. Toft-Hansen**  
arkitekt, branddirektør  
Skive

**Tillisch, Frits Gustav**, oberstløjtnant, kammerjunker (R. 18/4 1958) (Stb.M.C.F.) (Stb.M.S.F.).  
Adr. Søholm Park 5, Hellerup.

**Tillisch, Emma**, frue (R. 25/5 1954) (D.r.K.H.) (D.r.K.M.) (M.T.Kha.) (B.K.6.) (F.M.R.2.) (Sv.r.K.F.T.); f. 4/3 1889 på Rynkebygård, Svendborg amt, datter af godsejer, hofjægermester Carl Bernhard baron Schaffalitzky de Muckadell og hustru Nancy Ellen f. Hansen; g. 4/7 1912 m. oberstløjtnant, kammerjunker Christian Ferdinand Frederik Tillisch; formd. f. Dansk Røde Kors' Gentofte kreds 1929-57, formd. f. Gentofte Samariterforening 1930-37, stiftet Dansk Røde Kors' kvindelige samariterkolonne i Gentofte 1940, formd. f. samme 1940-57, medl. af best. f. Dansk Røde Kors' Kbhvn.s afd. 1931-57, medl. af hovedbest. f. Dansk Røde Kors 1955-57, u. verdenskrig II till. aktivt medl. af D.K.B. i Gentofte.  
Adr. Viggo Rothes Vej 27, Charlottenlund.

**Timm, Svend Aage**, godsejer, hofjægermester (R. 9/7 1956); f. 3/1 1896 i Kbhvn., søn af gods- og fabrikejer, landbrugskandidat T. Timm og hustru Helga f. Friis; g. 5/2 1924 m. Ida T., f. Lassen; student fra Metropolitanskolen, Kbhvn. 1913, cand. phil., forstkandidat 1921, beskæftiget v. skov- og landbrug på Aggersvold pr. Jyderup 1921-24, ejer af samme s. 1924; formd. f. tilsynsrådet f. Holbæk Amts Sparekasse 1949, medl. af repræsentantskabet f. A/S Fællesbanken f. Danmarks Sparekasser 1950; landvæsenskommissær 1937; medl. af best. f. Dansk Skovforening 1941, vicepræsident i Holbæk Amts økonomiske Selskab 1950; kompagnichef i hjemmeværnet 1950-57.  
Adr. Aggersvold pr. Jyderup.

**Tjørn, Ejner Robert**, fabrikant (R. 17/1 1956); f. 18/12 1885 i Kbhvn.; præliminæreksm. fra Varde Realskole 1903, volontør h. fabrikant Emil Meyer, Kbhvn. 1904, elev i D.S.B.s generaldirektorat 1905, underassistent 1907, assistent 1911, efter ansøgning forflyttet t. signaltjenesten i 1. distrikt og forrettet tjeneste v. samme t. 1919, efter ansøgning afskediget fra D.S.B. og ud-

nævnt t. prokurist i firmaet Emil Meyer, Kbhvn. 1919, overtaget samme efter fabrikant Emil Meyer's død 1930; deltaget i arbejdet indenfor Linoleumsbranchens Arbejdsgiverforening s. 1904, formd. f. samme s. 1934, medl. af best. f. Blegdamskvarterets Juleforening, Kbhvn., medl. af repræsentantskabet f. Håndværkerforeningen i Kbhvn., medl. af Dansk Arbejdsgiverforening's håndværkergruppe, medl. af Håndværksrådet's nævn f. gulvbelægningsmaterialer (repræsentant f. linoleumsbranchen), medl. af best. f. Håndværkerforeningens Understøttelsesfond, jurisdiktionsformd. f. F.D.M., medl. af best. f. glashandler Ronge's fond.  
Adr. Rudersdalsvej 44, Holte.

**Tobiassen** (kaldet Kragelund), **Tobias**, forfatter\* (R. 4/9 1954).  
Adr. Norgesgade 24, Esbjerg.

\* Forfatteren T. Tobiassen, Esbjerg, er afgået ved døden 4/4 1958.

**Toft, Jens Madsen Christiansen**, strandfoged (R. 9/9 1955).  
Adr. Holmevej 3, Thyborøn.

**Toft, Johan Ludvig**, skibsfører\* (R. 9/5 1957); f. 26/12 1899 i Abenrå, søn af gartner Johan Jørgensen Toft og hustru Doris Marie f. Jansen; g. 6/7 1956 m. Ellen Marie T., f. Pelle; sejlet u. verdenskrig I, frekventeret Fanø Navigationsskole, styrmands- og skibsførereksm. 1924 og 1925, elev på søværnets reserveofficersskole 1928, løjtnant 1929, premierløjtnant i flåden 1932, styrmand i fyr- og vagervæsenet 1929, overstyrmand og fung. skibsfører 1938, skibsfører af 1. grad i fyr- og vagervæsenet 1947; overtaget L.O.R.A.N. stationen, Frederiksdal, Grønland på den danske stats vegne efter de amerikanske styrker, deltaget i opbygningen af adskillige nyoprettede fyr på Grønlands vestkyst; gennem en årrække kasserer i Foreningen af Søofficerer af Flådens Reserve.  
Adr. Iranvej 12 B, Kbhvn. S.

\* Skibsfører J. L. Toft, Iranvej 12 B, Kbhvn. S., er afgået ved døden 19/9 1959.



**M. L. Tophøj**  
fisker, opsynsmand  
Hirtshals



**T. F. L. Topp**  
fhv. snedkermester  
Kbhvn. F.



**T. B. Topsøe-Jensen**  
auditør  
Rungsted Kyst



**F. K. Torp**  
maskinkaptajn  
Kbhvn. S.

**Toft, Peder Evang**, fhv. sygehuslæge (R. 1/2 1954); f. 26/2 1877 i Thisted, søn af købmand Johan Christian Toft og hustru Martha f. Simonson Fruergaard.

Adr. Vestervig.

**Toft-Hansen, Hans**, arkitekt, branddirektør (R. 17/3 1955); f. 3/6 1888 i Skive, søn af tømrermester Johannes Toft-Hansen og hustru Mette f. Christensen; g. 9/4 1916 m. Louise Sophie T.-H., f. Slivsgaard; udd. s. tømrer, svend i Norge 1908, tømrersvend og tegner i U.S.A. 1912-13, arbejdet på forskellige tegnestuer 1910-18, grundlagt arkitektvirksomhed i Skive 1918, medl. af Akademisk Arkitektforening 1931; branddirektør i Skive f. Købstædernes alm. Brandforsikring s. 1935; projekteret forskellige skoler, alderdomshjem, beboelses- og forretningsjendomme samt Kosmorama, Skive, opført Skive Museum, restaureret forskellige kirker; medstifter af og medl. af best. f. Akademisk Arkitektforening's jydsk afd. 1933-58, medl. af repræsentantskabet f. Danske Arkitekters Landsforbund s. 1953, medl. af best. f. Branddirektørforeningen; medl. af hovedbest. og af forretningsudvalget f. Landsforeningen Dansk Arbejde, gennem ca. 25 år formd. f. Landsforeningen Dansk Arbejde's Skive afd. og f. sammes Nordvestjyllands kreds; gennem ca. 25 år formd. f. Skive Turistforening og f. naturfredningskomitéen f. Skive og omegn, medl. af hovedbest. f. De samvirkende jydsk Turistforeninger, medl. af forretningsudvalget f. Skive erhvervsråd; medl. af repræsentantskabet f. Skive Diskontobank; medl. af Rotary International.

Adr. Resenvej 22, Skive.

**Tophøj, Martin Lauritsen**, fisker, opsynsmand v. redningsvæsenet (R. 9/5 1955); f. 29/10 1892 i Horne sogn, Hjørring amt, søn af landmand, fisker Laurits Kristensen Tophøj og hustru Else Marie f. Mikkelsen; g. 1/4 1917 m. Anna T., f. Kjøl (d. 1943), g. 13/7 1947 m. Grethe T., f. Thomsen; ophold i U.S.A. 1911-14, herun-

der drevet fiskeri på Lake Superior, forrettet tjeneste v. kystartilleriet (2 år), sen. påbegyndt fiskeri fra Hirtshals; ansat v. redningsvæsenet 1927, opsynsmand v. redningsstationen i Hirtshals 1950; i 2 perioder medl. af Horne-Asdal kommunes sogneråd (repræsentant f. fiskerne), medl. af Horne sogns menighedsråd, medl. af best. f. Hirtshals Sygekasse.

Adr. Vangårdsgade, Hirtshals.

**Topp, Theodor Frederik Laurentius**, fhv. snedkermester (R. 14/9 1956); f. 8/10 1885 i Struer, søn af sadelmagemester Christian Hans Topp og hustru Anna f. Christensen; g. 1918 m. Christiane T., f. Pedersen; udd. h. snedkermester Yde Jensen, Thisted 1899-1904, soldat (kystartillerist) 1904-05, svend i Kbhvn., Sverige og München, frekventeret dagskole i München 1910-11, svend i Wien og Budapest, frekventeret Kunstgewerbeschule für Tischler, München 1912-13, svend i Paris t. 1914, etabl. sig s. selvstændig snedkermester i Kbhvn. 1916, leder af afd. f. møbelsnedkere på Teknologisk Institut, Kbhvn. 1916-56; gennem en årrække medl. af udvalget vedr. bekæmpelsen af husbukke og svamp (der udviklede sig t. det nuværende statens skadedyrslaboratorium); samarbejdet bl. a. m. forstsvæsenet m. h. t. de forskellige træsorters anvendelighed i træindustrien.

Adr. Fuglebakkevej 6, Kbhvn. F.

**Topsøe-Jensen, Torben Bohr**, auditør u. ministeriet f. offentlige arbejder (R. 11/5 1954); f. 8/12 1908 i Kbhvn., søn af kontreadmiral Axel Gottlieb Topsøe-Jensen (K'p.p.) og hustru Harriet Wilhelmine Augusta f. Bohr; g. 16/10 1941 m. Hella Kirsten Isabella T.-J., f. Norman-Hansen; student (Frdbg. Gymnasium) 1927, cand. jur. 1935, sekretær i Kbhvn.s overpræsidium 1935-36, sekretær i finansministeriet 1936-37, sekretær i ministeriet f. offentlige arbejder 1937, fuldmægtig 1946, kst. ekspeditionssekretær 1950, auditør u. ministeriet f. offentlige arbejder s. å.; formd. f. Rungsted Privatskole's styrelse.

Adr. Sophienbergvej 14, Rungsted Kyst.





**M. L. Trøndal**  
pens. fyrskibsfører  
Nyborg



**H. O. Tønnesen**  
overkirurg, dr. med.  
Næstved



**K. J. K. Vadgaard**  
planteavlskonsulent  
Skjern



**K. M. Vadgaard**  
hypotekforeningsdirektør  
Risskov

**Torp, Frede Konrad**, maskinkaptajn (R. 2/4 1956) (H.T.S. 29/1 1948) (Ir.H.4.); f. 29/12 1903 i Kbhvn., søn af artillerimester af 2. grad Jens Hermann Frederik Jensen og hustru Agnes Augusta f. Torp; g. 25/1 1931 m. Margrethe Elisabeth Weeke T., f. Christiansen; lærling i søværnet og sen. elev på søværnets konstabelevskole 1918, maskinassistent 1924, undermaskinmester 1930, undermaskinmester af 2. grad 1934, undermaskinmester af 1. grad 1940, maskinmester af 3. grad 1950, maskinkaptajnløjtnant 1951, maskinkaptajn 1954; lærer v. søværnets mathof fenrikskole.

Adr. Amagerbrogade 253, Kbhvn. S.

**Treschow, Carthon Christoffer Cecil Valdemar Nyholm**, direktør, dr. agro. (R. 18/11 1958); f. 8/7 1902 i Kbhvn., søn af redaktør Hans Treschow og hustru Ellen f. Nyholm; g. 12/4 1930 m. Erna T., f. Nellemann; student fra Gl. Hellerup Gymnasium 1920, forstkandidat 1926, dr. agro. 1944, underdirektør v. Løven's kemiske Fabrik, Kbhvn. 1947, direktør 1949, førstedirektør samt adm. direktør f. Løven's kemiske Fabriks Handelsakts., Kbhvn. 1954; formd. f. Foreningen af danske Medicinalfabrikker 1954, medl. af best. f. Løven's kemiske Fabriks Handelsakts., Kbhvn. 1955; skrevet: Nutrition of the cultivated Mushroom (disputats 1944) samt afhandlinger i inden- og udenlandske tidsskrifter.

Adr. Lolligård pr. Holte.

**Trondal, Martin Luther**, pens. fyrskibsfører (R. 9/5 1956); f. 16/11 1889 i Vesterø, Læsø, søn af hovmester u. fyrvæsenet Martin Christiansen og hustru Ane Christine f. Nielsen; g. 9/4 1928 m. Ebba Marie T., f. Krogsgaard; udd. t. søs i sejl- og dampskibe bl. a. på langfart, styrmands- og skibsførereksm. (Marstal Navigationsskole) 1914, reserveløjtnant i marinen u. krigen 1914-18, herunder forrettet tjeneste v. minevæsenet i Korsør, styrmand u. fyr- og vagervæsenet 1918, overstyrmand 1927, fyrskibsfører 1932, forrettet tjeneste på Vestkysten samt i Kattegat, fører af Gedser Rev Fyrskib 1950-56, sideløbende til-

synsførende v. fyrskibsreparationer, pens. 1956; gennem en årrække medl. af best. f. Fyrvæsenets Fællesforening, gennem 12 år redaktør af »Fyrbladet«; kommunalrevisor i Hjulby kommune, medl. af menighedsrådet i Hjulby kommune, formd. f. Den konservative Vælgerforening i Avnslev-Bovense-Hjulby Sogne.

Adr. Villa »Rio«, Dyrehaven, Nyborg.

**Tuxen, Vilhelm Carl**, maskinkommandørkaptajn (R. 2/4 1954) (H.T.S. 29/1 1946); f. 19/1 1901 på Frdbg.

Adr. Haregade 8, Kbhvn. K.

**Tvergaard, Svend Aage**, inspektør (R. 7/10 1955); inspektør v. statskontrollen m. mejeriprodukter og æg m. m.

Adr. Munkebjergvej 70, Odense.

**Tygstrup, Svend Linde**, læge (R. 9/4 1956); f. 12/8 1892 i Ålborg, søn af købmand Martin Tygstrup og hustru Othilie Mariane f. Lundbye; g. 11/9 1920 m. Thora Katrine T., f. Tork; praktiserende læge i Vejle.

Adr. Nørregade 7, Vejle.

**Tønnesen, Hans Ove**, overkirurg, dr. med. (R. 16/1 1957) (A.B.S.M.) (F.N.T.M. Korea) (K.W.S.M.); f. 13/6 1899 i Kbhvn., søn af apoteker Andreas Tønnesen og hustru Marie f. Skrydstrup; g. 5/9 1925 m. Ida T., f. Lau; student (Roskilde) 1917, cand. med. 1924, dr. med. 1931, kirurgisk uddannelse på Rigshospitalet, Kommunehospitalet og Sundby Hospital — alle Kbhvn., assisterende læge v. direktoratet f. ulykkesforsikringen 1936-37, overkirurg v. Amtssygehuset i Næstved 1937, overkirurg på hospitalsskibet »Jutlandia« u. krigen i Korea 1951; medl. af best. f. Mødrehjælpsinstitutionen f. Præstø, Maribo og Holbæk Amter, medl. af frihedsbevægelsens samråd 1945-46; tildelt Jutlandia-medailen.

Adr. Ringstedgade 29, Næstved.



**Tønsberg, Martin**, oberstløjtnant (R. 4/10 1957); f. 11/11 1913 i Kbhvn., søn af bankassistent Herman Frederik Tønsberg og hustru Johanne Marie f. Pedersen; g. 8/10 1940 m. Else Ninna Agnethe T., f. Eriksen; student fra Østre Borgerdydskole, Kbhvn. 1932, aftjent værnepligt v. fodfolket (Slagelse), kornet v. 19. bataillon, Vordingborg 1934, adgs.eksm. t. hærens officersskole fra Galster og Holbøll's kursus, Kbhvn., kornet v. 17. bataillon, Roskilde 1935, elev i hærens officersskole's næstældste klasse 1935-37, sekondløjtnant 1937, premierløjtnant s. å., forrettet tjeneste v. 17. bataillon t. 1940, elev på skydeskolen f. håndvåben 1940-43, kaptajnløjtnant 1943, kompagnichef v. den danske brigade i Sverige 1943-45, chef f. forsøgsafd. på skydeskolen f. håndvåben 1945-53, bataillonschef v. slesvigske fodregiment 1953-55, gennemgået kursus i U.S.A. 1954-55, stabschef v. slesvigske fodregiment s. 1956; instruktør f. Dansk Terrainsport-Forbund 1940-48, chefinstruktør i Kbhvn.s Amts Skyttelaug, skydeinspektør f. De danske Skytte-, Gymnastik- og Idrætsforeninger 1949-53, justitsministeriet's skydebanesagkyndige 1949-53, formd. f. Haderslev Garnisons Idrætsforening s. 1955; deltaget i militære kommissioners arbejde s. 1945.

Adr. Hertug Hans Gade 11, Haderslev.

**Tørring, Valdemar Peter Johannes Lundbye**, elektroinstallatør, ingeniør (R. 1/5 1958); f. 22/2 1877 i Odense, søn af cigarfabrikant Niels Frandsen Tørring; g. 30/1 1915 m. Rosalie T., f. Holst (d. 1956); udd. i firmaet Thomas B. Thrige, Odense, elektroingeniør fra Technicum Mittweida, Sachsen 1903, videreudd. i U.S.A., etabl. sig s. selvstændig elektroinstallatør og -ingeniør i Odense 1911; medstifter af og kredsformd. f. Protektor's 14. kreds, medstifter af og kredsformd. f. Elektroteknisk Forening's fynske sektion 1937-39, formd. f. Odense Elektroinstallatørforening 1922-59, medl. af best. f. Elektroinstallatørforeningen f. Provinsen 1920-55, skuemester v. svendeprøver, fl. a. tillidshverv.

Adr. Hannerupgårdsvej 40, Odense.

**Ulrich, Georg Kristian**, kriminaldommer (R. 15/3 1957); f. 19/3 1905 i Holbæk, søn af overretssagfører, sparekassedirektør Carl Emil Ulrich og hustru Ellen f. Iacobæus; student (Stenhus) 1923, cand. jur. 1929, sagførerfuldmægtig i Kalundborg s. å., dommerfuldmægtig i Århus kriminalret 1931, dommerfuldmægtig i Fjrijsborg-Faurskov birk, Hammel 1933, dommerfuldmægtig III i Rougsø m. fl. herreder, Randers 1935, dommerfuldmægtig II 1937, dommerfuldmægtig II i Nykøbing S. 1940, dommerfuldmægtig I 1945, dommerfuldmægtig I v. Kbhvn.s amts nordre birk 1947, kriminaldommer i Viborg 1953; formd. f. taksationskommissionen f. fastsættelse af erstatning v. ekspropriation t. offentlige veje f. Viborg amtsrådkreds s. 1957.

Adr. Sankt Mathias Gade 19, Viborg.

**Unmack, Augusta Marie**, amanuensis (R. 23/2 1955); f. 18/8 1896 i Pelcowizna, Polen, datter af landstingsmand, direktør Holger Unmack og hustru Sigrud f. Hastrup; student (Ålborg) 1914, cand. polyt. 1920, ansat i A/S Otto Mønsted's Fabrikker, Århus 1920-21, assistent v. Den kgl. Veterinær- og Landbohøjskole's kemiske laboratorium, Kbhvn. 1921, fast ansat 1923, amanuensis I 1931; studieophold i Oxford (Ramsay Memorial Fellowship) 1928-29, i Leeds og Rothamsted 1947 og i Uppsala 1950-51; medl. af best. f. Kemisk Forening 1938-41, f. Foreningen af videnskabeligt uddannede Tjenestemænd v. de højere Læreanstalter 1938-47 og f. Kvindelige Akademikere 1948-56; skrevet afhandlinger om fysisk-kemiske og røntgenspektografiske emner; tildelt Tagea Brandt's Rejselegat 1950.

Adr. Finsensvej 39 C, Kbhvn. F.

**Urne, Henrik**, kontorchef, cand. jur. (R. 8/1 1955); f. 31/1 1914 på Frdbg.; kontorchef i justitsministeriet.

Adr. Ellesøpark 7, Vedbæk.

**Urne, Poul**, amtsligningsinspektør, cand. jur. (R. 12/3 1957); f. 20/4 1908 i Kbhvn., søn af postmester Axel Herman Urne og hustru Rigmor f. Lillelund; g. 8/4 1939 m. Aase U., f. Løhde; student fra Schneekloth's Skole, Kbhvn. 1926, cand. jur. 1934, undersøger v. fængselselskabernes fælleskontor 1930-34, fung. sekretær v. landsoverskatterrådet 1935, sekondløjtnant i livgarden 1936, sekretær u. statens ligningsdirektorat 1938, till. sekretær i skattedepartementet 1939-46, tjenstgørende fuldmægtig u. statens ligningsdirektorat 1943, fuldmægtig 1944, fung. ekspeditionssekretær 1945, tjenstgørende ekspeditionssekretær 1946, amtsligningsinspektør f. Præsto amt s. å.; formd. f. Foreningen af Tjenestemænd v. Institutioner u. Finansministeriet 1944-45.

Adr. Skovvænget 1, Næstved.

**Vad, Morten**, gårdejer, sognefoged (R. 20/6 1955); f. 31/5 1886 i Balle, Viborg amt, søn af gårdejer Søren Pedersen Vad og hustru Marie Elise f. Pedersen; g. 11/11 1924 m. Metha V., f. Pedersen; udd. v. landbrug h. faderen, medhjælper h. faderen s. 1908, bestyrer af fædrenegården f. moderen efter faderens død 1918, overtaget samme (slægtsgård overtaget af tipoldefaderen s. selveje 1789) 1919; sognefoged og lægdsmand i Balle sogn s. 1925; regnskabsfører f. Balle Kirkeby Brugsforening 1927-53, vurderingsformd. f. den alm. brandforsikring 1929-56, medl. af Balle sogns menighedsråd samt kirkevæрге f. Balle Kirke 1937-49, formd. f. Silkeborg Andelsmejeri 1940-46.

Adr. Kjærgård, Balle Kirkeby pr. Silkeborg.

**Vadgaard, Kristen Jørgen Kristensen**, planteavlskonsulent (R. 16/5 1957); f. 22/5 1892 i Horne, Ribe amt, søn af gårdejer Mads Kristensen Vadgaard og hustru Jørgine f. Kristensen; g. 16/12 1919 m. Simonia Katrine V., f. Antonius;



**C. J. Vanggaard**  
gårdejer  
Stenum pr. Brønderslev



**A. C. L. Varning**  
kgl. kapelmusika  
Kbhvn. K.



**S. H. Vest**  
oversygeplejerske  
Kbhvn. K.



**R. E. Vestergaard**  
forstanderinde  
Sorø

udd. v. landvæsen, landbrugskandidat 1917, assistent v. statens mosebrug og lærer v. Skårup Landbrugsskole, planteavlskonsulent og sekretær f. Bølling-Nørre Horne Herreders Landboforening og lærer v. Borris Landbrugsskole s. 1918; medl. af best. f. Foreningen af danske Landbrugskonsulenter 1943-49 og f. Foreningen af danske Landbrugskandidater 1953-56, sekretær f. lodsejerudvalget vedr. afvanding af Skjern Å deltaet.

Adr. Vardevej 16, Skjern.

**Vadgaard, Kristen Møller**, hypotekforeningsdirektør (R. 31/1 1956); f. 2/6 1886 i Stenild, Ålborg amt, søn af gårdejer Kristen Pedersen Vadgaard og hustru Maren Kristine f. Møller; g. 18/12 1913 m. Hanne Kirstine V., f. Pihl; udd. v. landbrug, frekventeret Testrup Højskole 1904-05, Malling Landbrugsskole 1907-08 og Askov Højskole 1909-10 og 1910-11, iøvrigt deltaget i forskellige kurser, ejer af Vestergård, Hald-Tostrup pr. Hobro 1912-17, ejer af Grønset, Tobberup pr. Hobro 1917-19, ejer af Vestergård, Øster Tørslev 1919-39; formd. f. best. f. Jydsk Land-Hypotekforening, Århus 1931, direktør f. samme s. 1938; medl. af Øls-Hørby-Døstrup kommunes sogneråd 1915-19, formd. f. Øster Tørslev sogneråd 1924-26, medl. af Vejlbjby-Risskov kommunes sogneråd 1946-50, medl. af folketinget 1926-32, formd. f. Landboforeningen f. den nordøstlige del af Randers Amt 1922-29.

Adr. Tammerisvej 41, Risskov.

**Valentiner, Henning**, oberst (R. 27/5 1954) (H.T.Fl.) (S.Sv.3<sup>1</sup>) (Stb.D.M.) (Stb.Kr.M.) (Æt.S.3.); f. 27/4 1912 i Kbhvn., søn af kaptajn Aage Valentiner og hustru Fanny f. Boserup; g. 12/10 1940 m. Bente Vibeke V., f. Tersling; student (Ordrup) 1930, søløjtnant 1935, kaptajnløjtnant 1940, orlogskaptajn 1947, oberstløjtnant i flyvevåbnet 1951, oberst 1957; forrettet tjeneste i søværnets flyvevæsen 1935 og 1938-41, torpedobådschef 1942-43, løjtnant i den britiske flåde 1944-45, assisterende marine- og luftattaché v. den danske ambassade i London 1946-50, fung.

luftattaché v. samme 1950-51, chef f. flyvestation Kbhvn. 1951-53, chef f. flyvevåbnets officersskole og f. flyvevåbnets fenrikskole 1953-55, chef f. flyverstabens personaleafd. 1955; medl. af rigsdagen's folk- og værn-udvalg 1952-55 og påny s. 1958, af forsvarrets rationaliseringsudvalg s. 1956 og af forsvarsministeren's klageudvalg s. 1957.

Adr. Overgaden neden Vandet 15, Kbhvn. K.

**Vanggaard, Chresten Jensen**, gårdejer (R. 30/6 1955); f. 25/10 1878 i Stenum sogn, Hjørring amt, søn af gårdejer Jens Andersen og hustru Else f. Chrestensdatter; g. 30/7 1909 m. Mette Marie V., f. Simonsen; udd. v. landbrug, overtaget Vanggård, Stenum pr. Brønderslev 1911, bortforpagtet samme t. svigersønnen 1947; sognefoged i Stenum sogn 1925-45, lægdsmand i samme s. 1934; medl. af Tolstrup-Stenum kommunes sogneråd 1913-25 og 1933-43, medl. af best. f. Brønderslev Andelsslagteri 1923-32, gennem en årrække medl. af tilsynsrådet (valgt af staten) f. Tolstrup-Stenum Sparekasse, formd. f. samme s. 1952, gennem en årrække medl. af Hjørring amts fællesledelse f. kvægavl, vurderingsmd. t. ejendomsskyld 1937-58, fl. a. lokale tillidshverv.

Adr. Stenum pr. Brønderslev.

**Varning, Adda Charlotte Louise**, kgl. kapelmusika (R. 3/12 1955); f. 21/10 1902 på Frdbg., datter af violinist Niels Vilhelm Varning og hustru Sidse Elisabeth Karen f. Knudsen; elev h. kgl. kapelmusikus Anton Bloch 1910-17, elev på Det kgl. danske Musikkonservatorium, Kbhvn. u. kgl. koncertmester Aksel Gade 1918-20, afgang fra samme 1920, studeret h. professor Willy Hess, Berlin 1921-22, sygeplejeelev på Bispebjerg Hospital, Kbhvn. 1924-27, gennemgået sygeplejekursus i Köslin, Tyskland 1923, elev h. kgl. hofviolinistinde Gunna Breuning-Storm 1925, studeret h. professor Gottf. Feist, Wien somrene 1929, 1930 og 1932, bratschist i Det kgl. Kapel, Kbhvn. 1929, solobratschist 1947.

Adr. Sankt Annæ Gade 15, Kbhvn. K.



**B. J. Vibe-Pedersen**  
gårdejer  
Plougslund pr. Billund



**S. Villekold**  
direktør  
Hellerup



**T. Villersholt**  
kaptajn  
Kbhvn. Valby



**M. V. Villumsen**  
pens. stationsmester  
Randers

**Vedel, Poul**, stadsingeniør (R. 4/9 1954); f. 4/10 1902 i Gentofte, Kbhvn.s amt, søn af fuldmægtig Carl Peter Vedel og hustru Elisabeth f. Olufsen; g. 1/4 1931 m. Vibeke V., f. Mouritzen; student fra Metropolitanskolen, Kbhvn. 1921, cand. phil. 1922, cand. polyt. 1926, ansat bl. a. v. Kbhvn.s Flydedok's søndre værft, ansat i Højgaard & Schultz A/S i Kbhvn. og udlandet 1926, ansat i stadsingeniørens direktorat, Kbhvn. 1931, afdelingsingeniør v. byplankontoret 1946, stadsingeniør 1952; medl. af forskellige kommissioner og udvalg i Kbhvn.s kommune, medl. af best. f. Dansk Byplanlaboratorium og af repræsentantskabet f. Nordisk Byggedag, medl. af ministeriet f. offentlige arbejder's udvalg vedr. Strandvejens fremtidige udformning og formd. f. samme ministeriums transportforskningsudvalg, medl. af landbrugsministeriet's planlægningsudvalg f. Kbhvn.s-egnens spildevandsafledning, medl. af kommissionen angående en Storebæltsbro, medl. af udvalget vedr. udbygning af vestlige indfaldsveje t. Kbhvn. og af udvalget vedr. frigivelse af dele af Vestenceinten.  
Adr. Niels Andersens Vej 58, Hellerup.

**Vest, Signe Henriette**, oversygeplejerske (R. 17/11 1956) (Kgl.B.M.2 m. krone. 1939); f. 21/2 1908 i Vrønding, Vejle amt, datter af læge Peter Christian Vest og hustru Engolica Klaudine Margrethe Vest; udd. s. sygeplejerske på Ålborg Amtssygehus m. supplerende uddannelse i Kbhvn., sygeplejerske i Angmagssalik, Østgrønland 1933-53 og i Scoresbysund, Østgrønland 1953-55, tilsynsførende m. de i Danmark hospitalsindlagte grønlandere s. 1955; tildelt Florence Nightingale-medailen 1959.  
Adr. Dronningens Tværgade 50, Kbhvn. K.

**Vestergaard, Rasmine Elisabeth**, forstanderinde (R. 20/5 1954) (N.St.O.3<sup>1</sup>. 15/11 1955) (I.F.3. 26/7 1946); f. 10/12 1883 i Hjadstrup, Odense amt, datter af overlærer v. Gentofte Kommuneskole Hans Christian Ammentorp Vestergaard og hustru Karen Jeannette Elisabeth f. Gottschau; udd. s. skolekøkkenlærerinde på Statens Lærer-

højskole, Kbhvn. 1903-04, undervist i husholdning v. Kbhvn.s kommunale fortsættelseskursus 1904-17, undervist i undervisningsmetodik v. Ankerhus Husholdningsseminarium, Sorø somrene 1914-15-16, overtaget Sorø Husholdningsskole 1917; tidl. formd. f. Foreningen af Husholdningslærerinder og -lærere.  
Adr. Sorø Husholdningsskole, Holbergsvej 7, Sorø.

**Vibe-Pedersen, Bertel Johannes**, gårdejer (R. 12/12 1955); f. 17/12 1891 i Plougslund, Grene sogn, Ribe amt, søn af gårdejer John Pedersen og hustru Ane Cecilie f. Vibe; g. 3/3 1923 m. Karoline V.-P., f. Strunge; udd. v. landbrug, frekventeret bl. a. Ladelund Landbrugsskole, ejer af nuværende landejendom i Plougslund pr. Billund — hvortil hører et jordtilliggende på 69 ha; formd. f. Slaugs Herreds og Omegns Kartoffelsektion, Grindsted og f. Sydjydsk Kartoffeleksportforening, Brørup, medl. af best. f. De samvirkende jydsk Kartoffelsektioners Fællesråd 1948, formd. f. samme s. 1954, medl. af best. f. Landbrugets Kartoffelfond, f. Fælleskontrollen f. Kartoffelfremavl, f. Danske Kartoffelavlere og Kartoffeleksportørers Fællesorganisation (kartoffeleksportudvalget) og f. Sydvestjyllands Andels-Elektricitetsforsyning.  
Adr. Plougslund pr. Billund.

**Vig, Sigurd Laursen**, provst, sognepræst (R. 31/1 1956); f. 15/1 1892 i Bjergager sogn, Århus amt; sognepræst i Hodde-Tistrup, provst f. Øster og Vester Horne herreders provsti.  
Adr. Hodde Præstegård pr. Tistrup.

**Vigelund, Daniel**, pens. overpolitbetjent (R. 29/1 1955) (H.T.S.).  
Adr. Sølvgade 93, Kbhvn. K.

**Vigild, Aksel**, amtsligningsinspektør, cand. jur. (R. 24/11 1955); f. 23/2 1909 i Kerte, Assens amt; student (Høng) 1928, cand. jur. 1935; amtsligningsinspektør f. Kbhvn.s amt.  
Adr. Frederik VI's Allé 12, Kbhvn. F.



**H. Vilstrup**  
sognepræst, forfatter  
Herslev pr. Roskilde



**J. Vind-Knudsen**  
arkitekt  
Kbhvn. K.



**A. Viran**  
malermester  
Odense



**A. E. C. Vogel**  
overmaskiningeniør  
Århus

**Villadsen, Ejnar Valdemar**, kontorchef (R. 5/7 1957); f. 13/2 1907 i Kbhvn.  
Adr. Nørrebrogade 140, Kbhvn. N.

**Villadsen, Villads**, postmester (R. 16/1 1956).  
Adr. Jacobys Allé 8, Kbhvn. V.

**Villekold, Søren**, direktør (R. 11/8 1956); f. 8/12 1896 i Struer, søn af tjenestemand v. D.S.B. Hans Lauritz Lauritsen og hustru Nielsine Petrine f. Sørensen; præliminær- og handelseksm., udd. v. forskellige eksportslagterier, ansat på Skive Andelsslagteri 1912-16, forrettet militærtjeneste 1916-18, løjtnant i feltartilleriet, virket v. landvæsen 1918-19, ansat på Horsens Andels-Svineslagteri 1920-23 og på Østvendssylsel Andels-Svineslagteri, Sæby 1923-26, generalmanager i Irish Cooperative Meat Ltd., Waterford, Irland 1926-30, direktør i A/S Randers Svineslagteri, Randers 1930-33, direktør f. Slagteriernes Fællesindkøbsforening, Kbhvn. 1933; sekretær i Andels- og Privatslagteriernes Arbejdsgiverforeninger, formd. f. slagterfagets fællesudvalg.

Adr. Strandagervej 3, Hellerup.

**Villersholt, Thorvald**, kaptajn (R. 2/2 1957) (H.T.H.) (M.T.Kha.); f. 28/2 1901 i Roholte, Præstø amt; sergent 1924, officiant 1927, overofficiant 1941, stabsofficiant 1949, kaptajnløjtnant af specialgruppen 1951, kaptajn af specialgruppen 1956; beskæftiget indenfor Dansk Røde Kors (afd. f. norske internerede) 1944-45.

Adr. Vigerslevvej 9, Kbhvn. Valby.

**Villumsen, Martin Vilhelm**, pens. stationsmester (R. 20/5 1957); f. 10/5 1888 i Båstrup, Hylke sogn, Skanderborg amt, søn af landpostbud Anders Christian Villumsen og hustru Marie f. Andersen; g. 11/3 1913 m. Marie Kristine V., f. Jensen; banearbejder v. D.S.B. 1910, portør i Hjørring 1915, togekspedient og portør i Kvissel 1917, stationsmester og prøvet portør i Stilling 1918, stationsbestyrer i Uggehuse 1933, stations-

mester i Bur 1938, stationsmester i Sulsted 1944-58; medl. af Skanderup-Stilling sogneråd 1929-33.  
Adr. Rindsvej 26, Randers.

**Vilstrup, Harald**, sognepræst, forfatter (R. 17/10 1958); f. 28/12 1900 i Bjerregrav, Viborg amt, søn af læge Harald Vilstrup og hustru Emilie f. Forchhammer; g. 4/4 1928 m. Gerda V., f. Asmussen; student fra Plockross' Skole, Kbhvn. 1919, studeret musik, cand. theol. 1928, sognepræst i Guldbjerg-Nørre Sandager, Fyn 1928-38, sognepræst i Herslev-Gevninge s. 1938; næstformd. f. samfundet Dansk Kirkesang 1939-43 og 1946-47, medredaktør af samfundets årsskrift 1940-47 og påny s. 1950, lærer i liturgi v. Pastoralseminariet 1951-53 og i salmebogskundskab s. 1955, medl. af kommissionen t. revision af salmebogens bønnebog 1951-53 og af kommissionen t. revision af folkekirkens liturgi og ritualer s. 1954, medarbejder v. Nordisk teologisk oppslagsbok för kyrka och skola (hymnologi); litterære arbejder: Digte (1923), De hemmelige Veje, Digte (1933), prolog, kantater m.m. v. reformationsfesterne 1936, Troens Himmelgave og Syngende Himmellyst, Salmer og Sange (1937), Et lille Krybbespil (1937), nydigtet tekst t. Joh. Seb. Bach's Trauerode (1950), oversat: Gerh. Tersteegen's Ändelige Blomsterhave i udvalg (1934), digte i C. Roos: Tysk Poesi, Joh. Seb. Bach: Ändelige Sange og Arier, danske tekster (1947), Ed. v. Keyserling: Lumre Dage (1950), endvidere oversættelser af musikteksler bl. a. t. Händel's oratorier: Messias, Samson og Salomon, Carissimi's Jephtas Datter og Jonas, Buxtehude's Dommens Dag, Honegger: Kong David, afhandlinger om salmedigtning i tidsskrifter m. m.

Adr. Herslev Præstegård pr. Roskilde.

**Vilton, Arthur Viggo Harald**, toldforvalter (R. 4/9 1954).

Adr. Fakse Ladeplads.

**Vind-Hansen, Svend**, kaptajn (R. 6/7 1954) (H. T.H.); kaptajn i forsvarsstaben.

Adr. Overgaden oven Vandet 102, Kbhvn. K.



**Vind-Knudsen, Jakob**, arkitekt (R. 4/10 1958); f. 17/8 1912 i Ribe, søn af murermester Mathias Hansen Knudsen og hustru Bodil f. Vind; g. 29/8 1936 m. Inge Grete V.-K., f. Klarskou Jensen; student (Ribe) 1931, afgang fra Kunstakademiet's arkitektskole, Kbhvn. 1940, ansat h. arkitekterne Simon Henningsen og Harald Larsen, Kbhvn 1934-37, aftjent værnepligt 1936, arkitekt v. søværnets bygningsvæsen 1937, arkitekt v. forsvarrets bygningstjeneste s. 1957, sideløbende drevet privat arkitektvirksomhed; studierejse t. Holland 1947; arkitekt f. best. f. Søetatens Enkelbølg, Kbhvn.

Adr. Haregade 21, Kbhvn. K.

**Vinding, Albert Frederik Vilhelm**, værkmeister\* (R. 25/11 1954) (F.S.S.5.) (N.O.N.5.) (S.V.3<sup>2</sup>.); værkmeister v. D.S.B.

Adr. Søbakken 19, Charlottenlund.

\* Værkmester A. F. V. Vinding, Charlottenlund, er afgået ved døden 3/2 1956.

**Viran, Alfred**, malermester (R. 1/2 1954); f. 9/10 1888 i Odense, søn af gørtler Knud Chr. Nielsen og hustru Kristine f. Pedersen; g. 5/5 1917 m. Elfrida V., f. Friis; udd. h. malermester Carl Mazanti, Odense 1902-07, svendeproe m. sølvmedaille, frekventeret bl.a. statens bogføringskursus og kursus f. faglig kalkulation samt teknisk skole i Odense, svend i Tyskland, Schweiz, Østrig og Italien 1908-12, etabl. sig s. selvstændig malermester i Odense 1924; medl. af best. f. Odense Malerlaug 1936, oldermd. f. samme s. 1940, gennem en årrække næstformd. i Odense Håndværker- og Industriforening, medl. af best. f. Frederik VII's Stiftelse, Odense, formd. f. samme s. 1954, medl. af best. f. Odense Købstads Svendehjem, f. Teknisk Skole, Odense og f. De tekniske Skolers Pensionskasse, lærer v. malerskolen s. 1927; medl. af Odense Rotary og af Frimurerlogen, Odense.

Adr. Kragstbjergvænget 7, Odense.

**Vittinghus, Kristian Richard Johannes**, kommandørkaptajn (R. 4/10 1958); f. 11/1 1913 i Gentofte, Kbhvn.s amt; kommandørkaptajn i forsvarets intendanterkorps.

Adr. Rævegade 8, Kbhvn. K.

**Viuf, Frithiof Wendelboe**, stadsarkitekt (R. 27/4 1955).

Adr. Peter Bangs Vej 57, Kbhvn. F.

**Vogel, Alf Erling Christoffer**, overmaskiningeniør (R. 15/10 1957); f. 27/5 1908 i Skals, Viborg amt, søn af kredslæge i Nykøbing M. Claus Christian Conrad Vogel og hustru Ingeborg f. Christensen; g. 3/3 1935 m. Soffy V., f. Bülow; prælimeræksm. fra Nykøbing M. Kommuneskole 1924, cand. polyt. (maskiningeniør) 1931, ingeniør i Vognfabrikken »Scandia« A/S, Randers 1931-34, ingeniør v. D.S.B. 1934, ingeniør v. D.S.B.s centralværksted, Århus 1936, kst. maskiningeniør og leder af centralværkstedets motorværksted 1944, maskiningeniør 1946,

kst. afdelingsingeniør 1948, afdelingsingeniør 1949, sektionsingeniør f. motordriften v. 2. distrikt 1951, overmaskiningeniør v. 2. distrikt 1955; lærer v. jernbaneskolen, Århus 1938-55, censor v. Århus tekniske Skole s. 1955.

Adr. Assensgade 21, Århus.

**Vogel-Jørgensen, Thorkild**, redaktør (R. 30/6 1955) (S.V.3<sup>1</sup>.).

Adr. Henrik Hertz Vej 21, Charlottenlund.

**Voltelen, Steen Herman Roosen**, entreprenør, civilingeniør (R. 23/5 1957); f. 5/6 1890 i Stege, søn af driftsbestyrer i De danske Sukkerfabrikker, civilingeniør Johan Jacob Voltelen og hustru Dorothea Christiane f. Randrup; g. 27/1 1942 m. Dorrit Cunliffe V., f. Owen; student (Nykøbing F.) 1908, cand. polyt. 1915, ingeniør i firmaet Degn & Johansen 1915-20, ingeniør i entreprenørfirmaet Elzelingen & Brinch 1920-26, grundlagt entreprenørfirmaet Melchior & Voltelen, Kbhvn. 1926, omdannet samme t. aktieselskab 1956; gennem årene udført adskillige havnearbejder, funderingsarbejder og industribyggeri bl. a. færgeanlæg i Halsskov og Knudshoved, Fynsværket, Odense og S.E.A.S., Masnedø samt forskellige arbejder f. D.S.B.; næstformd. i best. f. Entreprenørforeningen 1942-55, medl. af repræsentantskabet f. Dansk Arbejdsgiverforening.

Adr. Damgårdsvej 17, Klampenborg.

**Vorsting, Ib Vejlgård**, oberstløjtnant, civilingeniør (R. 2/2 1956) (H.T.Fo. 11/3 1958); f. 1/8 1912 i Århus, søn af telegrafkontrollør Niels Christian Vejlgård Jensen og hustru Margrethe f. Larsen; g. 20/7 1940 m. Bodil V., f. Voigt; student (Århus Katedralskole) 1931, rekrut 1932, sekondløjtnant 1936, premierløjtnant 1936, kaptajn løjtnant 1941, kaptajn 1946, oberstløjtnant 1952, chef f. forsvarets krigsmaterielforvaltning's skole 1954.

Adr. Akacievej 36, Virum.

**Vyum, Jørgen Kristian**, pens. kriminalassistent\* (R. 24/6 1954); f. 26/10 1887 i Esbøl, Sønder Vium sogn, Ringkøbing amt, søn af gårdejer Jens Sørensen og hustru Laurine Marentine f. Kristensen; g. 31/10 1911 m. Johanne Marie V., f. Petersen; udgået fra Vestre Kommuneskole, Horsens 1901, arbejdet på korkvarefabrik i Horsens t. 1908, aftjent værnepligt v. den kgl. livgarde's 2. kompagni 1908-09, underkorporal 1909, ansat i Kbhvn.s politi m. tjeneste i 8. kreds på Nørrebro 1910, overflyttet t. opdagelsespolitiet 1914, forrettet tjeneste på forskellige politistationer og v. undersøgelseskommission på politigården i Kbhvn., overbetjent 1924, kriminalassistent af 2. grad 1938, kriminalassistent af 1. grad 1947; medl. af menighedsrådet dels i Kingos sogn, dels i Bispebjerg sogn og dels i Emdrup sogn 1922-53, medl. af komité f. indsamling af midler t. opførelse af en kirke i Emdrup sogn.

Adr. Tomsgårdsvej 78, Kbhvn. NV.

\* Pens. kriminalassistent J. K. Vyum, Tomsgårdsvej 78, Kbhvn. NV., er afgået ved døden 14/7 1958.



**S. H. R. Voltelen**  
 entreprenør, civilingeniør  
 Klampenborg



**I. V. Vorsting**  
 oberstløjtnant,  
 civilingeniør  
 Virum



**J. K. Vyum**  
 pens. kriminalassistent  
 Kbhvn. NV.



**C. L. G. Wagner**  
 fabrikinspektør,  
 civilingeniør  
 Kbhvn. Ø.

**Waage, Georg**, landsretssagfører (R. 24/8 1957); f. 23/8 1900 i Kbhvn., søn af departementschef i landbrugsministeriet **Georg Holger Waage** og hustru **Hanne Caroline Christiane f. Munck**; g. 9/5 1934 m. **Anna Katrine W.**, f. **Gregersen**; student (Ordrup) 1918, cand. jur. 1923, dommerfuldmægtig i Hørsholm 1923-24, i Helsingør 1924-28 og i Odder 1928-35, sagfører i Odder 1935, landsretssagfører 1937; medl. af Århus amtsråd 1935-43 og påny s. 1946, sideløbende medl. af Århus amts skolekommission.

Adr. Holsteinsgade 36, Odder.

**Wagner, Carl Ludvig Georg**, fabrikinspektør, civilingeniør (R. 23/10 1957); f. 16/4 1898 i Kbhvn., søn af præst v. Århus Domkirke **Carl F. Wagner** og hustru **Ellen Marie Johanne f. Blankesteiner**; g. 9/10 1923 m. **Edith Johanne W.**, f. **Laursen**; student (Marselisborg) 1918, cand. phil. 1921, cand. polyt. (fabrikingeniør) 1924, tilsyns-assistent v. arbejds- og fabriktilsynet, Århus 1925-32, u. orlov direktør i privat industriel virksomhed i Århus 1932-34, tilsynsassistent v. arbejds- og fabriktilsynet, Kbhvn. 1934, ingeniør 1936, fabrikinspektør II 1939, fung. kredsinspektør i Kbhvn.s søndre kreds 1941-45, fabrikinspektør II a m. tjeneste som rejsende specialinspektør u. arbejds- og fabriktilsynet (fra 1955: arbejdstilsynet) 1946, till. teknisk chef f. fabriktilsynet's laboratorium (fra 1955: statens institut f. arbejdshygiejne) 1946-58, derefter teknisk konsulent; tilsynsførende fabrikinspektør v. hærens krudtværk, Frederiksværk s. 1939, v. militære anlæg s. 1958 og fabrikinspektør v. arbejdstilsynet's Bornholms kreds s. 1953; medl. af justitsministeriet's udvalg t. revision af de gældende bestemmelser om sprængstoffer 1939-43, sagkyndigt medl. af ungdomskommissionen, udvalg 1, arbejdsgruppe 3 vedr. beskyttelse af unge mennesker 1946, medl. af Det internationale Arbejdsbureau's korrespondancekomité f. ulykkesforebyggelse 1952, medl. af handelsministeriet's udvalg ang. transport af farligt gods t. søs 1951-52, formd. f. det af repræsentanter f.

arbejdstilsynet, Sammenslutningen af Arbejdsgivere indenfor Jern- og Metalindustrien i Danmark og Centralorganisationen af Metalarbejdere i Danmark nedsatte udvalg for at nedbringe antallet af ulykker på stålskibsværfter s. 1944, formd. f. det i h. t. lov nr. 226 af 11/6 1954 om alm. arbejderbeskyttelse § 10 nedsatte udvalg m. repræsentanter f. arbejdstilsynet og byggeindustriens arbejds- og arbejderorganisationer t. udarbejdelse af regulativ f. byggevirksomhed 1955, lærer i arbejderbeskyttelse v. den socialdemokratiske arbejderskole 1936-58; medstifter af Studenterforeningen i Århus 1928, medl. af senioratet f. samme 1932-33; formd. f. Det danske Spejderkorps' Østerbro division, Kbhvn. 1938-54; medforfatter af bogen »Arbejderbeskyttelse« (1943), hovedredaktør f. emnet »Arbejdspladsens Sikkerhed og Sundhed« i værket »Arbejderbeskyttelsen og Samaritergerningen i Danmark« (1951-52), endvidere artikler om arbejderbeskyttelse i forskellige tidsskrifter og fagblade.

Adr. Nøjsomhedsvej 17, Kbhvn. Ø.

**Wahlstrøm, Einar Charles Otinus**, kriminalassistent (R. 7/12 1954); f. 9/11 1890 i Vangede, Kbhvn.s amt, søn af murermester **Carl Otto Wahlstrøm** og hustru **Bengta f. Hansson**; g. 3/1 1956 m. **Dagmar W.**, f. **Madsen**; udd. s. tømrer, svend bl. a. i udlandet, ansat i Kbhvn.s politi 1914, ansat i Kbhvn.s opdagelsespoliti 1918, overpolitibetjent 1933, kriminalassistent af 2. grad 1941, kriminalassistent af 1. grad 1945.

Adr. Højlandsvangen 52, Brønshøj.

**Wandel-Petersen, Mogens**, legationssekretær (R. 11/3 1957).

Adr. Kgl. Dansk Gesandtskab, Caracas, Venezuela.

**Warberg, Mogens**, konsul (R. 1/1 1954) (Gr.Ph.4.).

Adr. New York, U.S.A.



**E. C. O. Wahlstrøm**  
kriminalassistent  
Brønshøj



**J. G. C. Weber**  
professor, civilingeniør,  
dr. techn.  
Kbhvn. F.



**J. M. Weber**  
oberstløjtnant  
Hjørring



**A. L. E. Weberg**  
maskinkaptajn  
Kbhvn. S.

**Wass-Møller, Anders**, kriminalassistent, kgl. edsv. translator (R. 28/1 1956) (S.Sv.M.); kgl. edsv. translator i russisk.

Adr. Strandboulevarden 25, Kbhvn. Ø.

**Weber, Johan Georg Christian**, professor, civilingeniør, dr. techn.\* (R. 23/1 1956); f. 29/12 1903 i Dalum, Odense amt, søn af skibskonstruktør Johan C. Weber og hustru Ingeborg f. v. d. Hude; g. 1935 m. Inge Elisabeth W., f. Müller; cand. polyt. 1929, assistent v. Polyteknisk Lærestanstalt, Kbhvn. 1930, amanuensis I 1946, professor i belysningsteknik 1948, dr. techn. 1950; formd. f. Lysteknisk Selskab, f. Danmarks tekniske Museum og f. standardiseringsudvalgene f. belysning, lysbilleder og papirformater; medl. af Akademiet f. de tekniske Videnskaber og af Dansk Elektroteknisk Komité; konstruktive arbejder: fotoelektriske registrerfotometre, lysteknisk specialplanimeter, registrerende fotoelektrisk spektrosensitograf m. fl.; litterære arbejder: Belysningsteknik I (fysiologisk optik og fotometri), Belysningsteknik II (lyskilderne), Belysningsteknik III (belysningspraksis), Lille Belysningsteknik, Lille Elektroteknik, Some Investigations on the Illumination of Photographic Darkrooms, Orienterende Elektroteknik samt en række artikler i inden- og udenlandske fagblade fortrinnsvis om lystekniske emner m. fl.; tildelt G. A. Hagemann's guldmedaille f. ingeniørvidenskabelig forskning.

Adr. C. N. Petersens Vej 3, Kbhvn. F.

\* Professor, civilingeniør, dr. techn. J. G. C. Weber, C. N. Petersens Vej 3, Kbhvn. F., er afgået ved døden 11/7 1959.

**Weber, Johannes**, tømrermester (R. 21/1 1954); f. 6/11 1891 i Roskilde, søn af tømrermester Lorenz Weber og hustru Johanne f. Baadsgaard; g. 25/5 1919 m. Annette W., f. Wiibrooe; præliminæreksm. (Roskilde Katedralskole), udd. i snedker- og tømrerfaget, svendeprøve 1911, bygningskonstruktør 1914, konduktør i firmaet V. Asmussen, Holbæk s. å., kompagnon i firmaet Asmussen & Weber, Holbæk 1917, eneindehaver

af samme 1923, efter firmaets omdannelse t. aktieselskab direktør og medl. af best. f. samme 1956; formd. f. Holbæk Tømrermesterforening 1939-51, formd. f. Træindustriens Fabrikantforening f. Østifterne og f. fabrikantforeningernes stående udvalg, medl. af best. f. Snedkermestrenes Træ- & Finerskæreri A/S, Kbhvn. og f. Trærådet, medl. af hovedbest. f. Dansk Arbejdsgiverforening og f. Industrifagene 1957, medl. af Industrirådet 1958, medl. af delegationen f. A/S Den danske Landmandsbank's Holbæk afd., medl. af repræsentantskabet f. Forsikringsselskabet »Danmark« G/S, Kbhvn. og f. Arbejdsgivernes Ulykkesforsikring G/S, Kbhvn., grundlagt Holbæk erhvervsråd 1931, formd. f. samme 1931-52, medl. af best. og forretningsudvalget f. Kolonien »Filadelfia«, Dianalund, formd. f. sammes byggeudvalg, fl. a. tillidshverv.

Adr. Slotsvej 5, Holbæk.

**Weber, Jørgen Madsen**, oberstløjtnant (R. 18/4 1958); f. 16/2 1910 i Gram, Haderslev amt, søn af vognmand Jørgen Madsen Weber og hustru Cathrine f. Hauberg; g. 23/7 1935 m. Ellen W., f. Jensen; præliminæreksm. fra Gram Borger- og Realskole, aftjent værnepligt v. 1. artilleriafd.s 2. batteri, gennemgået artilleriets kornetskole 1930-31 og artilleriets løjtnantsskole 1931-32, løjtnant af reserven 1932, medhjælper h. faderen i Gram 1932-35, frekventeret Galster og Holbøll's kursus, Kbhvn, 1935-36, elev i hærens officersskole's officersklasser's ældste afd. 1936-38 og på våbenteknisk kursus 1940-43, premierløjtnant 1938, kaptajnløjtnant 1944, kaptajn 1947, oberstløjtnant 1954; u. besættelsen næstkommanderende v. modstandsgruppe i K.T.A.S., Kbhvn. 1943-45, chef f. dansk modtagekommando i Norge 1949-50, tjenstgørende v. jydsk arsenal, Hjørring s. 1950, leder af jydsk arsenal's modtagekommando f. Atlantpagt-materiel 1950-52, næstkommanderende v. jydsk arsenal (fra 1951: jydsk tøjhus) 1950-53, chef f. jydsk tøjhus, Hjørring 1953, garnisonskommandant i Hjørring 1955; studierejse t. U.S.A. 1952.

Adr. Jydsk Tøjhus, Hjørring.



**H. Wegener**  
brandinspektør,  
oberstløjtnant  
Rønne



**C. H. Weidemann**  
gårdejer, sognefoged  
Gevninge pr. Roskilde



**M. L. J. Weiss**  
brigadechef  
Kbhvn. S.



**J. C. T. Welling**  
proprietær  
Valstedgård pr. Sebbesund

**Weberg, Arthur Leo Edgar**, maskinkaptajn (R. 9/5 1954) (H.T.S. 29/1 1946); f. 25/1 1901 i Kbhvn., søn af sadelmager- og tapetserermester Niels Hjalmar Theodor Weberg og hustru Freja f. Nielsen; lærling i søværnet 1915, forrettet tjeneste i krydseren »Valkyrien«, maskinkonstabelev 1915, maskinkonstabel 1918, maskinoverkonstabel 1921, maskinassistent 1923, undermaskinmester 1926, undermaskinmester af 1. grad 1938, maskinmester af 3. grad 1946, maskinkaptajn 1951; gennemgået søværnets konstabelskole, afgs.prøve fra sammes maskinafd. 1921, håndværkerprøve på Holmen 1921, alm. maskinmestereksm. 1923, udv. maskinmestereksm. 1924, udd. på søværnets officersskole 1926, udd. v. torpedovæsenet 1927-30, elektroinstallatørprøve f. maskinister 1944, gennemgået søværnets havarskole's kursus 1956; forrettet tjeneste i torpedobåde, krydsere, kystforsvarsskibe og inspektionsskibe v. Grønland og Island 1920 og 1922-30, herunder tjenstgørende i krydseren »Geyser« på togt t. verdensudstillingen i London 1925 og i artilleriskibet »Niels Juel« på togt t. Island i anledning af 1000-års festen 1930, forrettet tjeneste i u-både 1931-42, tjenstgørende i u-bådsværkstedsskibet »Henrik Gerner« på togt t. verdensudstillingen i Bruxelles 1935, tjenstgørende i kadetskoleskibet »Ingolf« 1943, tjenstgørende i inspektionsskibet »Godthåb« på Østgrønland 1945, tjenstgørende i fregatten »Holger Danske« på togt bl. a. t. U.S.A., Færøerne, Vestgrønland og Stockholm 1946-47, deltaget i afhentningen af inspektionsskibet »Vitus Bering« i New Orleans og forrettet tjeneste i samme på inspektionstjeneste på Vestgrønland 1948, tjenstgørende i fregatten »Thetis« på inspektionstjeneste v. Færøerne og i Nordsoen 1949, tjenstgørende i ministrygeren »Søhesten« 1950 og i torpedobåden »Krabbe« 1951, deltaget i afhentningen af 3 Huntfregatter i England 1952, tilsynsførende maskinofficer v. ombygningen af samme 1953, tjenstgørende i fregatten »Esbern Snare« 1954-55, tilsynsførende maskinofficer v. hovedeftersynet af depotskibet »Ægir« 1956-57, tjenstgørende i samme 1958-59, tjenstgørende v. søværnets math- og sergentskole på Margretheholm s. 1959.

Adr. Gammelgang 2, Kbhvn. S.

**Wedell-Wedellsborg, Gustav Joachim** baron, direktør (R. 14/5 1955) (Chr.X.Fr.M.); f. 19/1 1905, søn af kammerherre, hofjægermester, kgl. jægermester, skovrider Ludvig baron Wedell-Wedellsborg og hustru Marie f. Lerche; g. 14/6 1938 m. Kathryn Maxine W.-W., f. Alcott; student 1925, udd. s. købmand i provinsen 1926-27, ansat i Det Østasiatiske Kompagni 1928, ansat i Ø.K.s Bangkok filial 1929-33, i San Francisco filialen 1934-39 og i New York filialen s. 1940; præsident og medl. af best. f. The East Asiatic Company Inc., New York.

Adr. 45 Sunnysbrook Road, Lawrence Park West, Bronxville, N.Y., U.S.A.

**Wegener, Herluf**, brandinspektør, oberstløjtnant (R. 6/7 1955); f. 3/12 1904 i Vejle, søn af arkitekt, teglværksejer Niels Wegener og hustru Maren Jørgine f. Hansen; g. 30/12 1938 m. Gerda Johanne W., f. Hansen; realeksm. fra Vejle kommunale Mellem- og Realskole 1920, tekniikumingeniør fra Horsens tekniske Skole 1930, ansat i forskellige arkitektvirksomheder 1930-39, leder af det civile luftværn på Bornholm 1943-45, brandinspektør f. Rønne kommune 1944; løjtnant i ingeniørtropperne 1928, kaptajn 1939, oberstløjtnant af reserven 1952; medl. af best. f. Brandinspektørforeningen f. Bornholm, medl. af tilsynsrådet f. Bornholms Spare- og Lånekasse, Rønne.

Adr. Storegade 34, Rønne.

**Weidemann, Carl Heinrich**, gårdejer, sognefoged (R. 24/3 1955); f. 7/10 1882 i Kornerup, Roskilde amt, søn af gårdejer, sognefoged Vilhelm Otto Weidemann og hustru Karen Marie f. Nielsen; g. 8/12 1909 m. Karen Bertha W., f. Pedersen; udd. v. landbrug, frekventeret Frederiksborg Højskole og Tune Landboskole, bestyrer af faderens gård i Kornerup pr. Roskilde, overtager Dalagergård, Gevninge pr. Roskilde 1909; sognefoged i Gevninge sogn s. 1925; tidl. medl. af Herslev-Gevninge kommunes sogneråd, tidl. medl. af best. f. Gl. Roskilde Amts Landboforening.

Adr. Dalagergård, Gevninge pr. Roskilde.



**Weile, Ahlmann Peter Gihm**, inspektør, løjtnant (R. 18/5 1956); f. 2/7 1894 i Grønnebjerg, Soderup sogn, Holbæk amt, søn af malermester Ahlmann Peter Lassen Weile og hustru Elise f. Gihm; g. 9/6 1922 m. Helga W., f. Hansen; realeksm., derefter praktisk uddannelse, soldat 1915-21, hjemsendt s. løjtnant 1921, ansat v. statskontrollen m. mejeriprodukter og æg m. m. 1921, sen. kontrollør v. samme, inspektør 1942.  
Adr. Saxhøjvej 16, Kbhvn. Valby.

**Weincke, Ole**, direktør, civilingeniør (R. 12/8 1954).  
Adr. Engbakken 4, Virum.

**Weiss, Max Lauritz Janus**, brigadefører (R. 16/1 1957) (A.M.F.3.) (Po.F.K.1 m. sværd.); f. 29/1 1905 i Kbhvn., søn af skræddermester Mads Weiss og hustru Kristine f. Sørensen; g. 1/4 1955 m. Lillian Brita W., f. Dahl; realeksm. 1922, gennemgik handelsskoleuddannelse, ansat på Maribo Dommerkontor, kornet i livgarden 1926, løjtnant af reserven v. 1. regiment 1927, ansat i Kbhvn.s politi 1932, kriminalbetjent 1934, ansat i rigspolitiet politiske afd. s. 1938, kriminaloverbetjent 1940, ophold i Sverige 1943-45, herunder drevet illegal rutetrafik t. Danmark f. den danske legation i Stockholm, kolonnechef i civilforsvarskorpset 1952, chef f. signal- og varslingskontoret 1953, brigadefører 1959, till. chef f. 2. C.F. brigade og øvelsessektionen; medl. af civilforsvarsstyrelsens signaludvalg.

Adr. Dirchsvej 28, Kbhvn. S.

**Welling, Jens Christian Tvergaard**, proprietær (R. 5/10 1956); f. 28/4 1886 på Thinggård i Næs-borg, Ålborg amt, søn af proprietær Jørgen Hee Sorvad Welling og hustru Martine f. Tvergaard; g. 26/4 1930 m. Elna Maria W., f. Mark; præliminæreksm. fra Løgstør Realskole 1902, udd. v. landvæsen, elev på fodfolkets sekondløjtnantskole på Kronborg 1905-06, frekventeret Lyngby Landbrugsskole 1906-07, forvalter på Dronninggård pr. Rørholt og på Bøgsted Hovedgård pr. Hjørring 1907-12, overtaget Nielsminde pr. Vester Hjermitzlev 1912, løjtnant af reserven t. 1926, u. verdenskrig I indkaldt t. sikringsstyrken 1914-17, inspektør h. prins Erik, Kokkedal pr. Skovsgård 1917-20, medejer af Randrup pr. Sønder Kongerslev 1919-24, overtaget Valstedgård pr. Sebbersund 1925; fuldført landvindingsopgaven v. Valsted 1926, sen. videreført de store landvindingsopgaver mellem Løgstør og Ålborg på begge sider af Limfjorden; medstifter af Nibe Andels-Svineslagteri 1929, medl. af best. f. samme t. 1934, revisor f. slagteriet s. 1940, gennem en årrække medl. af best. f. Barner Andelsmejeri, formd. f. nævninge- og domsmandsgrundlisteuudvalget i Sebberr sogn s. 1932, medl. af Sebberr sogneråd 1934-38, medvirkende v. optagelsen af læplantningssagen u. ledelse af Det danske Hedeselskab 1938, medl. af Sebberr sogns menighedsråd 1940-50, medstifter af og medl. af best. f. Dansk Andels-Kartoffeleksportforening,

Ålborg 1945, medl. af best. f. kartoffelavlserforeningen u. De Danske Spritfabrikker s. 1947, medl. af repræsentantskabet f. Det danske Hedeselskab s. 1953.

Adr. Valstedgård pr. Sebbersund.

**Wendt, Frantz Wilhelm Kjerulff**, generalsekretær (R. 12/10 1954) (N.H.VII.Fr.K.) (S.N.2.); f. 24/2 1905 på Hørbygård, Hørby sogn, Holbæk amt, søn af godsinspektør Hans Wendt og hustru Nitetis f. Kjerulff; g. 14/2 1930 m. Elisabeth (Eve) May W., f. Eberlin; student (Herlufsholm) 1923, cand. mag. (historie og fransk) 1930, studieophold v. la Sorbonne (Paris) 1925-26 og v. Harvard University 1930-31, undervisningsassistent i moderne historie og samfundskundskab v. Kbhvn.s Universitet 1931-33, lektor 1935-43, sekretær v. Institutet f. Historie og Samfundskøkonomi og leder af sammes historiske afd. 1936-44, direktør i Foreningen »Norden« 1943-53 og f. A/S Hindsgavl s. 1945, generalsekretær f. Danmark i Nordisk Råd s. 1952; medl. af styrelsen f. Foreningen »Norden« 1941-43 og påny s. 1954, f. A/S Hindsgavl s. 1944, f. Institutet f. Historie og Samfundskøkonomi s. 1944 og f. Femte Maj-Fonden i Göteborg 1946-54, medl. af repræsentantskabet f. dansk sprognavn s. 1955; udgivet bl. a.: Håndbog i Danmarks politiske Historie fra Freden i Kiel t. vore Dage (sammen m. Povl Engelstoft 1934), Den franske Revolution (en kildeindsamling 1935), De Danske Veje (1942), Folkets Røst i Danmarks Rigsdag (sammen m. Victor Elberling 1945), Rigsdagen 1915-40 (i samlingsværket »Den danske Rigsdag 1849-1949« II 1951) og The Nordic Council and Co-operation in Scandinavia (1959), redaktør af og medarbejder v. »Nordisk Samarbejde« (1954).

Adr. Ahlmanns Allé 11, Hellerup.

**Wenslev, Hans Peter Rasmus Hansen**, direktør (R. 4/10 1957) (I.Jsk.M.3. 1909); f. 22/5 1887 i Kbhvn., søn af detailhandler Christian Hansen og hustru Kristine f. Christensen; g. 2/8 1912 m. Nelly W., f. Wind Hansen; udd. indenfor maskinbranchen, maskinmester af 1. grad 1907, værnepligtig maskinist i marinen 1908-09, maskinmester i Ø.K.1909-12, driftsbestyrer v. Stevns Kalkværk pr. Hadsund 1912, indehaver af samme 1927-35, efter virksomhedens omdannelse t. aktieselskab direktør f. samme 1935-57; medl. af det fælles havneudvalg f. Mariager Fjord s. 1938, formd. f. Hadsund Marineforening 1923-54, medl. af best. f. Den konservative Vælgerforening f. Hadsund og Omegn 1930-46, u. verdenskrig II formd. f. Luftværnsforeningen f. Politikreds 45; medl. af Frimurerordenen i Danmark.

Adr. Hadsund.

**Werchmeister, Vilhelm**, landsretssagfører (R. 5/7 1954); f. 9/3 1886 på Gl. Estrup, Fausing sogn, Randers amt, søn af godsforvalter Christian Philip Werchmeister og hustru Marie f. Hollesen; g. 24/9 1920 m. Lili W., f. Berthelsen; student 1907, cand. jur. 1913, herredsfuldægtig i Elbo m. fl.



**H. P. R. H. Wenslev**  
direktør  
Hadsund



**V. Werchmeister**  
landsretssagfører  
Kbhvn. Ø.



**H. C. T. Werner**  
hovedkasserer  
Birkerød



**S. Aa. Werninge**  
kontorchef,  
hovedbogholder  
Hellerup

herreder 1913-18, selvstændig sagfører i Kbhvn. s. 1919; beskikket s. advokat i offentlige sager i Kbhvn.s byret, i sø- og handelsretten og i østre landsret s. 1932; medl. af best. f. 1. sagførerreds (Kbhvn.) 1944-52; medl. af best. f. forskellige selskaber m. v.

Adr. Sortedam Dossering 63 A, Kbhvn. Ø.

**Werner, Holger Charles Theodor**, hovedkasserer (R. 17/11 1956); f. 6/3 1898 i Kbhvn., søn af apoteker Laur. Werner og hustru Marie f. Bramsen; g. 26/12 1926 m. Minna W., f. Holm; realeksm. fra Schneekloth's Skole, Kbhvn. 1914, ansat i Kbhvn.s Låne- og Diskontobank A/S, Kbhvn. 1916-24, ansat i Danmarks Nationalbank 1925, leder af kontoret f. kontrollen m. besættelseshærens betalinger her i landet 1940, fuldmægtig 1942, startet og administreret kontrollen m. hjemførslen af provenuet af eksporten 1944, kontorchef 1950, leder af valutabevillingskontoret, chef f. økonomikontoret 1951, hovedkasserer 1953; medl. af delegationen t. den sovjetiske zone i Berlin ang. handelsaftale 1948; medforfatter t. »Instruktioner og Meddelelser t. de aut. Valutahandlere« 1948.

Adr. Kajerødvej 32, Birkerød.

**Werninge, Svend Aage**, kontorchef, hovedbogholder (R. 16/12 1958); f. 25/11 1894 i Kbhvn., søn af politiassistent Hans Frederik Werninge og hustru Ane Marie Sofie f. Bang; g. 20/2 1948 m. Alice Augusta W., f. Pedersen; ansat i bogholderiet i Burmeister & Wain A/S Kbhvn. 1919, overassistent 1928, fuldmægtig 1933, kontorchef m. prokura 1937; medl. af Selskabet »Den gode Hensigt« s. 1919, medl. af og revisor i Nørrebro's Bospisningsforening, Kbhvn. s. 1942; formd. f. B. & W.s Lånekasse s. 1932; medl. af best. f. B. & W.s Idrætsforening s. 1920, formd. f. samme s. 1932; tildelt Dansk Forening f. Rospport's ærestegn 1957 og Dansk Idræts-Forbund's guldnål 1958.

Adr. Melvillevej 3, Hellerup.

**Wesche, Hans-Henrik Oskar**, kommandørkaptajn (R. 6/7 1954) (Stb.V.3. 21/5 1957); f. 16/2 1914 i Kbhvn., søn af grosserer Oskar Vilhelm Louis Wesche (S.H.E.5.) og hustru Olga Vilhelmine f. Nissen; g. 2/9 1939 m. Ingrid (Tuttan) W., f. Hagstrøm; student fra Metropolitanskolen, Kbhvn. 1932, lærling i søværnet 1932, aspirant s. å., kadet 1933, søløjtnant af 2. grad 1937, søløjtnant af 1. grad 1938, kaptajnløjtnant 1942, orlogskaptajn 1950, kommandørkaptajn 1954; gennemgået søværnets flyvevæsen's observatørskole 1937, gennemgået søværnets u-bådsskole 1938, elev på den norske marines stabsskole 1949-50, instruktør v. samme 1954-55, chef f. forsvarsministeriet's 3. kontor 1952, chef f. fregatten »Valdemar Sejr« 1955-56 og f. fregatten »Rolf Krake« 1956-57, chef f. 1. fregatdivision 1957, chef f. søværnets personelkontor 1958; sekretær i Hovedorganisationen f. Søofficerer 1947-54, medl. af best. f. Dansk militærpsykologisk Selskab 1953-54; medl. af best. f. Krebs' Skole A/S, Kbhvn. s. 1953, næstformd. i Østerbro's Frimærkeklub 1948-51.

Adr. Strandgade 48, Kbhvn. K.

**West, Henry Jacoby**, postvagtmester (R. 12/2 1957).

Adr. Blegdamsvej 92, Kbhvn. Ø.

**Westerby, Niels Preben**, politimester (R. 24/2 1954); f. 23/2 1900 på Frdbg., søn af tandlæge Niels Westerby og hustru Olga f. Frederiksen; g. 16/2 1924 m. Helga Agnete W., f. Palsbo; student (Ordrup) 1918, studeret teologi 1918-20, cand. jur. 1928, politifuldmægtig i Åbenrå s. å., landfoged (politimester) på Færøerne 1935, politimester i Odense herred m. v. 1946; formd. f. inspektionen f. Dronning Alexandrines Hospital, Thorshavn 1935-39, f. best. f. sygehusene på Færøerne 1940-46 og f. overligningskommissionen i Thorshavn 1935-46, lærer i søret v. Thorshavn Navigationsskole 1935-46, statens tilsynsførende v. Forsikringsforbundet på Færøerne 1939-46, formd. f. elektricitetsnævnet på Færøerne 1940-

46, medl. af tilsynsrådet f. Landbo-Sparekassen f. Fyn 1952.

Adr. Sankt Anne, Filosofgangen 9, Odense.

**Westergaard, Carl Victor**, frugt- og grønthandler (R. 5/7 1954); f. 25/2 1889 i Krstrup, Randers amt, søn af gartner Niels Steffensen Westergaard og hustru Kirstine f. Hedegaard; g. 11/5 1913 m. Anne Kathrine W., f. Nielsen; udd. i handel, grundlagt forretning m. grøntsager, frugt og konserves i Randers 1912; medstifter af og formd. f. Frugt- og Blomsterhandlerforeningen f. Randers og Omegn s. 1929, medstifter af og medl. af best. f. Landsorganisationen af Danmarks Frugt- og Blomsterhandlere s. 1929, formd. f. samme s. 1948, medstifter af »Frugthandlerskolen« 1955, medl. af hovedbest. f. De danske Handelsforeningers Fællesorganisation; lægdommer i boligspørgsmål; gennem en årrække formd. f. Afholdsselskabet »Det Blå Bånd«s Randers afd.

Adr. Vestergade 31, Randers.

**Westergaard, Niels August**, direktør (R. 25/6 1956); f. 1/6 1898 i Kbhvn., søn af forretningsfører Christian Westergaard og hustru Hilda f. Nilsson; g. 23/9 1930 m. Betty W., f. Købler; lærling i firmaet Carøe & Co., Kbhvn. 1912, ansat i Det Sibiriske Kompagni, Kbhvn. 1917 og i firmaet H. Dessau & Co., Kbhvn. 1922, forretningsfører f. A/S Oder Brikethandel, Kbhvn. 1928, underdirektør i A/S Det danske Kulkompagni, Kbhvn. 1943, direktør 1946; medl. af Groserer-Societetets Komité 1955, formd. i best. f. A/S Fåborg Kulkompagni, Fåborg, f. A/S Kalundborg Kul-Kompagni, Kalundborg, f. A/S Lolland-Falsters Kulkompagni, Nykøbing F. og f. A/S Oder Handelsselskab, Kbhvn., medl. af best. f. A/S Importkompagniet, Kalundborg.

Adr. Mariendalsvej 89, Kbhvn. F.

**Weymann, Carl August Hermann**, pens. overbrandmester (R. 24/3 1958); f. 14/1 1892 i Kbhvn., søn af porcelænsdrejer Louis Carl Hermann Weymann og hustru Christine Antoinette f. Flor; g. 29/10 1916 m. Anna W., f. Jensen; udd. s. maskinarbejder i Kbhvn., svend i B. & W. A/S, Kbhvn. og på hærens rustkammerværksted, ansat v. Frdbg. brandvæsen 1916, overchauffør 1925, reservebrandmester 1935, brandmester 1942, overbrandmester 1955, pens. 1958; tillidsmd. og formd. f. Brandmestrenes Klub 1943-54, sekretær i Brandfolkenes Organisation 1918-22.

Adr. Rosenstykket 3, Vanløse.

**Weywadt, Torben**, politimester (R. 6/1 1958); f. 1/5 1904 på Frdbg., søn af kontorchef, papirhandler Aage Oscar Weywadt og hustru Ellen f. Knudsen; g. 12/12 1934 m. Ella Franciska W., f. Falk; student (Frdbg. Gymnasium) 1922, cand. jur. 1928, politifuldmægtig i Kbhvn.s amts nordre birk 1929-30, i Varde 1930-34 og i Nykøbing F. 1934-37, kst. fuldmægtig og medhjælper h. statsadvokaten f. Fyn m. v. 1937, udnævnelse som politifuldmægtig II 1938 og som statsadvokat-

fuldmægtig 1939, i perioder kst. statsadvokat f. Fyn 1943-46 og f. Sjælland 1946-47, till. sekretær h. rigsadvokaten 1943-49 og i skattedepartementet 1946-49, politimester i Bogense m. v. 1949; medl. af best. f. Juristforbundet 1929-30, formd. f. Foreningen af Statsadvokatfuldmægtige 1946-49.

Adr. Stegøvej, Bogense.

**Wieth, Mogens Frits Carlo**, skuespiller (R. 18/2 1958) (Fi.L.3<sup>1</sup>); f. 16/9 1919 i Kbhvn.

Adr. Frederiksberg Allé 40, Kbhvn. V.

**Wiingaard, Aksel Kaj**, tømrermester, brandinspektør\* (R. 3/6 1954); f. 27/6 1886 i Odense.

Adr. Christian IX's Vej 23, Odense.

\* Tømrermester A. K. Wiingaard, Odense, er afgået ved døden 1957.

**Wiinholdt, Henry Arthur**, fhv. stationsforstander (R. 17/8 1954); f. 30/8 1890 i Ørholm, Kbhvn.s amt, søn af maskinmester, bestyrer i D.F.P., Kbhvn. Christian Andreas Wiinholdt og hustru Kristine Sofie f. Jensen; g. 5/5 1916 m. Ebba Thora Constantia W., f. Thomsen; præliminær-eksm. 1906, trafikelev v. D.S.B. 1906, assistent 1915, overassistent 1931, kontrollør i Holstebro 1939, stationsforstander i Sønderborg 1949, pens. 1958; medstifter af og medl. af best. f. Skytteforeningen »Heimdal«, Kbhvn. 1932-39; medl. af Den Danske Frimurerorden.

Adr. Ringgade 93, Sønderborg.

**Wilcke, Ellen**, folketingsstenograf (R. 15/10 1957); f. 2/12 1892 på Frdbg., datter af botaniker, mag. scient. Ove Georg Frederik Rostrup og hustru zoolog, mag. scient. Sofie f. Jacobsen (FM<sup>1</sup>.); g. 12/4 1922 m. departementschef i landbrugsministeriet, dr. polit., cand. jur. Julius Wilcke (d. 1951); student 1911, cand. phil. 1912, sekretær v. det danske kommissariat f. den baltiske udstilling i Malmø 1914 1912-15, stenograf i Dansk Arbejdsgiverforening 1915-17, stenografassistent i rigsdagen 1917, rigsdagsstenograf (sen. folketingsstenograf) 1928, stenograf i Frdbg. kommunalbest. s. 1919.

Adr. Falkoner Allé 8, Kbhvn. F.

**Willerslev-Olsen, Viggo Albert**, kontorchef\* (R. 12/12 1955) (S.N.3.); f. 5/10 1913 i Kbhvn., søn af maskiningeniør Martin Olsen og hustru Johanne f. Willerslev; g. 12/4 1939 m. Alva W.-O., f. Grønbeck-Olsen; student 1931, cand. jur. 1939, sekretær i landbrugsministeriet 1939, ministersekretær i fiskeriministeriet 1941, fuldmægtig 1946, ekspeditionssekretær 1949, fiskerikonsulent og kontorchef 1955.

Adr. Frydenlundsvej 96, Trørød pr. Vedbæk.

\* Kontorchef V. A. Willerslev-Olsen, Trørød pr. Vedbæk, er afgået ved døden 3/8 1956.

**Wilton, Kai Johan**, sceneinstruktør, skuespiller, forfatter (R. 3/12 1957); f. 4/7 1916 i Kbhvn., søn af kaptajn i Ø.K., søassuranceekspert Nic. Wilton og hustru Eli f. Bekker; g. 16/6 1942 m.



**H.-H. O. Wesche**  
kommandørkaptajn  
Kbhvn. K.



**C. A. H. Weymann**  
pens. overbrandmester  
Vanløse



**H. A. Wiinholdt**  
fhv. stationsforstander  
Sønderborg



**V. A. Willerslev-Olsen**  
kontorchef  
Trørød pr. Vedbæk

skuespillerinden Grethe Holmer; student (Frdbg. Gymnasium) 1934, studeret sammenlignende litteratur og engelsk v. Kbhvn.s Universitet 1934-36, udd. på Det kgl. Teater's elevskole, Kbhvn. 1936-38, ansat v. Riddersalen, Frdbg. 1938-40 og 1946, v. Frdbg. Teater 1940, v. Folketeatret og Det ny Teater, Kbhvn. 1941-45 og v. Det kgl. Teater s. 1946; dramatisk konsulent v. statsradiofonien's hørespilafd. 1953-56; medl. af best. f. Dansk Skuespillerforbund 1942-48, medl. af best. f. Skuespillerforeningen af 1879 s. 1949, næstformd. 1955, formd. s. 1956; hovedroller: Kit Neilan i »Fransk uden Tårer« (till. som gæst på Centralteatret, Oslo), Bernard i »Lykkelige Dage«, Nicolaj i »Nøddebo Præstegård«, Charles Tritton i »Vinden og Regnen«, Benjamin Backbite i »Bagtalelsens Skole«, Yank i »Seks Kammerater«, Leo i »De små Ræve«, Happy i »En Sælgers Død«, La Fleche i »Den Gerrige«, Baronen i »Jeppe på Bjerget«, Vermund i »Eventyr på Fodrejsen«; iscenesat operetter på Nørrebros Teater, Kbhvn. 1949-52, skuespillet »Den tatoverede Rose« (Frdbg. Teater 1951), »Colombe« og »Kong Midas Datter« (Det kgl. Teater 1952-53), »Jean de France«, »Jullestuen«, »Faderskolen« og »Familie Album« (Det kgl. Teater 1953-54), »Månen i Den gule Flod«, »Sankt Hansaftens Spil«, »Jeppe på Bjerget« og »Det korte Møde« (Det kgl. Teater 1954-55), »Marguerite« og »Eventyr på Fodrejsen« (Det kgl. Teater 1955-56), »Don Carlos« (Århus Teater 1955-56), »Fru Inger til Østråt« (Århus Teater 1956-57), »Topaze«, »Cyrano de Bergerac«, »Luthens Sang« og »Skærsommernatsdrøm« (Det kgl. Teater 1956-57), »Genboerne« og »Drømmen om Orpheus« (Det kgl. Teater 1957-58), »Den skønne Helene« og »Bohème« (Det kgl. Teater 1958-59), endvidere skuespil i radio og fjernsyn; gæsteinstruktioner i Stockholm 1950: »Oklahoma« og i Oslo 1959: »Erasmus Montanus«; skrevet hørespillene »Den sidste Vals« (1947) og »I denne Nat« (1949) samt operetten »Revolutionsbryllup« (Nørrebros Teater 1952).

Adr. Solsortvej 33, Kbhvn. F.

**Winge, Mogens**, stabslæge (R. 9/5 1955) (M.T. Kha. 1947) (A.F.L.3.) (Fi.Fr.4.) (F.N.T.M. Korea)

(I.F.3.) (K.N.M.) (K.W.S.M.); f. 28/10 1907 i Vordingborg, søn af læge Søren Soelberg Winge og hustru Fanny Antoinette f. Uldall; g. 13/6 1935 m. Inge W., f. Nielsen; student (Herlufsholm) 1926, cand. med. 1933, udd. v. Vordingborg Sygehus, Roskilde Amts og Bys Sygehus' kirurgisk afd. og forskellige kbhvn.ske hospitaler, reservelæge i søværnet 1933, overlæge 1942, stabslæge 1955, stabschef v. forsvarets lægekorps 1957, assisterende læge i kirurgi v. invalideforsikringsretten 1948, specialistanerkendelse i kirurgi og gynækologi, praksis i Kbhvn. s. 1947, frivillig kirurg v. finske krigslazaretter 1941, hospitalschef i hospitalsskibet »Jutlandia« u. krigen i Korea 1950-51; medl. af repræsentantskabet f. Foreningen af yngre Læger 1933-44 og f. Den alm. danske Lægeforening 1938-44, medl. af best. f. Organisationen af faste Læger i Søværnet s. 1945, formd. 1948-52, formd. f. Dansk Militærmedicinsk Selskab 1959, redaktør af »Militærlægen« 1949-56, Honorary Member of The United States Association of Military Surgeons; skrevet tidsskriftartikler om kirurgiske, gynækologiske og militærmedicinske emner; tildelt Jutlandia-medajllen og Koreanske Præsident's bånd 1955.

Adr. Kronprinsessegade 96, Kbhvn. K.

**Winge, Per**, kaptajn (R. 4/10 1958).

Adr. Grønnevej 164, Virum.

**Wingård, Axel Eugen**, afdelingschef (R. 4/9 1954) (N.St.O.3<sup>1</sup>.) (S.N.3.); f. 23/7 1909 i Khvn., søn af direktør Eugen F. L. Wingård, Malmø, og hustru Ellen Agnes Ingrid f. Jørgensen; g. 7/11 1936 m. Elsa Anna Marie W.. f. Ohrt; student (Frdbg. Gymnasium) 1928, cand. jur. 1936, volontør v. Frdbg. birk s. å., sagførerfuldmægtig 1936-37, fung. sekretær i landbrugsministeriet 1937-38, fuldmægtig v. Viborg stiftamt 1938, till. amtsskolefondskasserer 1939-48, stiftskasserer i Viborg stift 1948-52, amtsrådssekretær v. Bornholms amtsråd og kontorchef v. Bornholms amt 1952-57, afdelingschef v. Kbhvn.s amtsråd 1957; medstifter af og formd. f. Fællesrådet f. danske Kunstforeninger udenfor Kbhvn. 1946-53, medstifter af Sammenslutningen af danske Kunstforeninger 1953, stifter af og formd. f. Sammenslutningen af





**M. Winge**  
stabslæge  
Kbhvn. K.



**H. P. Winther**  
bygmester  
Stege



**J. M. T. Winther**  
missionær  
Kobe, Japan



**C. Winther-Dam**  
kaptajn, brigadeføhrer  
Kolding

jydske og fynske Kunstforeninger 1944-52, formd. f. Viborg Kunstforening 1942-52, derefter æresmedl. af samme, medl. af L.A.B.s amtsudvalg f. Viborg amt 1943-46, medl. af best. f. Foreningen af Kunstvenner s. 1949, medl. af best. f. Bornholms Museum 1955-57, derefter konsulent f. samme, medl. af best. f. Gentofte Kunstforening s. 1958; arrangeret vandrestillinger af kunst s. 1943 samt skrevet artikler og kronikker i tidskrifter og dagblade.

Adr. Schimmelmansvej 9, Klampenborg.

**Winther, Hans Peter**, bygmester (R. 29/12 1955); f. 8/6 1885 i Pollerup, Keldby sogn, Møn, søn af gårdejer Mads Winther og hustru Dortha Andersen f. Bendsen; g. 14/7 1911 m. Maren Kirstine W., f. Larsen; udd. s. tømrer, konstruktør fra Randers tekniske Skole 1909, konstruktør i Maribo 1909-11, etabl. sig s. selvstændig bygmester i Stege 1912, optaget sønnen Kaj Winther s. kompagnon i firmaet 1941; branddirektør f. Landbygningernes alm. Brandforsikring 1934-58; vurderingsmd. t. ejendoms-skyld, f. Østifternes Kreditforening og f. Købstædernes alm. Brandforsikring, medl. af best. f. Stege Håndværkerforening 1925-38, formd. f. samme 1938-59, formd. f. Stege tekniske Skole, formd. f. Sammenslutningen af Arbejdsgivere på Møn, formd. f. Stege Grundejerforening, gennem en årrække medl. af best. f. Møns Discontobank A/S, Stege.

Adr. Storegade 108, Stege.

**Winther, Jens Michael Thøgersen**, missionær (R. 21/6 1958) (J.O.S.3. 7/9 1958); f. 25/10 1874 i Opsund, Brejning sogn, Ringkøbing amt, søn af landmand og lægprædikant Søren Kristian Thøgersen Winther og hustru Kirsten Marie f. Jensdatter; g. 1/9 1899 m. Andrea W., f. Hansen; mejerielev og undermejerist 1889-1895, frekventeret Staby Vinterskolelærerseminarium 1895, friskolelærer 1895-96, frekventeret Trinitatis lutherske Præsteskole, Elk Horn, Iowa of Blair, Nebraska, U.S.A. 1896-98, ordineret 1898, missionær i Japan: Tokyo 1898-99, Saga 1899-1901 og Kurume 1901-09, lærer v. den japansk-lutherske præsteskole i

Kumamoto 1909-21, sognepræst i Nørre Felding-Tvis 1921-22 og i Hjerm 1922-27, missionær i Japan: Kurume 1928-33 og Fukuoka 1933-41, præst v. Unites Evangelical Lutheran Church, Shelby, Iowa 1942-47, vakance- og rejsepræst 1947-49, missionær i Japan s. 1950, lærer v. den lutherske bibel- og præsteskole i Kobe; repræsentant f. samtlige protestantiske missioner i Japan og Korea, formd. f. Dansk Missionsfond og næstformd. f. Indre Mission f. Holstebro-Struer-Vinderup kredse 1923-27, repræsentant f. den japansk-lutherske kirke v. den lutherske verdenskonference i Paris 1935, fl. a. tillidshverv; theologisk doctorgrad fra Trinitatis Seminarium, Iowa of Blair, Nebraska, U.S.A. 1938; skrevet adskillige artikler og afhandlinger af missionshistorisk og theologisk indhold i dagblade og tidskrifter samt flere bøger.

Adr. 3 Nichome, Nakajimadori, Fukiai-ku, Kobe, Japan.

**Winther, Jørgen Edvard**, laboratorieførstander (R. 9/6 1955); f. 2/5 1896 i Veksebo, Asminderød sogn, Frederiksborg amt, søn af proprietær Theodor Peter Christian Winther og hustru Henriette Thomine Catinka f. Svanekiær; g. 1/7 1928 m. Johanne W., f. Winther; student fra Øster Søgades Gymnasium, Kbhvn. 1914, cand. phil. 1915, cand. polyt. (fabriksingeniør) 1921, assistent v. landøkonomisk forsøglaboratorium's kemiske afd. s. å., laborator 1923, afdelingsleder 1931, laboratorieførstander 1952; formd. f. landbrugsministeriets tilsynsudvalg vedrørende de statsaut. laboratorier 1952, medl. af Akademiet f. de tekniske Videnskaber 1955; medarbejder v. 3. og 4. udg. af Landbrugets Ordbog, skrevet adskillige beretninger og artikler.

Adr. Borups Allé 139, Kbhvn. N.

**Winther-Dam, Claudius**, kaptajn, brigadeføhrer (R. 9/4 1956) (D.r.K.M. 15/9 1959) (Sv.Lv.F.T.2. 1943); f. 30/12 1897 i Kbhvn., søn af overpolitibetjent i Kbhvn.s sundhedspoliti Martin Christensen Dam (DM.) og hustru Elna Sofie f. Winther; g. 18/11 1923 m. Karen W.-D., f. Pedersen; realeksm., udd. i handel i firmaet Bøgelund-



**A. F. Wittenburg**  
maskinkaptajn  
Kbhvn. K.



**H. V. Wittorff**  
pens. pladsformand  
Ferring pr. Bonnet



**M. Wolf**  
politinspektør  
Charlottenlund



**J. T. M. Wolff**  
pens. kontorassistent  
Kbhvn. S.

Jensen, Kbhvn., sen. bl. a. afdelingschef i A/S Lund & Lawrentz, Kbhvn., drevet forretning i Kbhvn. og på Frdbg. s. 1926, afhændet samme 1940; aftjent værnepligt v. infanteriet, sekondløjtnant 1923, løjtnant 1925, frekventeret hærens officersskole's kaptajnskursus 1932, kaptajn 1938, indkommanderet t. sikringsstyrken 1939, kompagnichef i Viborg 9/4 1940, overflyttet t. C.B.U.-korpset u. statens civile luftværn 1941, kolonnechef i C.B.U.korpset og chef f. nordjydske C.B.U.kolonne, kolonnechef i C.F.korpset 1950, forflyttet t. sydjydske C.F.kolonne (Haderslev) 1953, brigadechef i C.F.korpset 1958, ansat s. distriktschef v. sydjydske C.F.distriktskommando (Kolding); u. besættelsen deltaget i modstandskampen 1942-45, fængslet af tyskerne 1943, chef f. N.J.C.B.U. m. specielle opgaver bl.a. ildkamp v. gården Stokholm 5/5 1945; medl. af best. f. Foreningen af Officerer udenfor aktiv Tjeneste 1928-33; formd. f. Valby Handelsstandsforening 1932-36, medl. af hovedbest. f. Kbhvn.ske Handelsforeningers Fællesrepræsentation 1932-36, medl. af næringslovsudvalget 1932-36.  
Adr. Marielundsvej 6, Kolding.

**Wismann, Viggo**, maskinmester, maskinkaptajn (R. 29/1 1954) (H.T.S.) (H.8.); f. 9/7 1892 i Kbhvn.; maskinkaptajn i søværnets reserve.  
Adr. Markskellet 6, Vanløse.

**Wittenburg, Alf Frederik**, maskinkaptajn (R. 2/4 1955) (H.T.S. 29/1 1948) (Fi.H.R.3<sup>1</sup>. 1957) (F.Æ.L.5. 1955); f. 1/10 1902 i Nyborg, søn af stabssergent Johan Christian Bernhard Wittenburg (DM.) og hustru Johanne Larsine Martha f. Ritz; g. 17/2 1927 m. Tove Sonna Theresia W., f. Buchwald; frivillig lærling i søværnet 1917, afgang fra søværnets konstabelevskole 1923, maskinassistent s. å., undermaskinmester 1928, maskinmester af 3. grad 1948, maskinkaptajnløjtnant 1951, maskinkaptajn 1952; medl. af best. f. Søværnets Maskinofficersforening 1934-59.  
Adr. Svanegade 13, Kbhvn. K.

**Wittorff, Herman Vilhelm**, pens. pladsformand v. vandbygningsvæsenet (R. 1/2 1954); f. 31/1 1884

i Brønderslev, søn af snedkermester Rudolf Rathe Vilhelm Wittorff og hustru Ane Kathrine f. Danielsen; g. 23/9 1918 m. Johanne W., f. Madsen; udd. i tømrerfaget h. tømrermester Nielsen, Ålborg 1900-04, frekventeret Ålborg tekniske skole, svend i Ringkøbing 1910-13, ansat v. vandbygningsvæsenet i Hvide Sande pr. Ringkøbing 1913, ansat v. vandbygningsvæsenet i Ferring pr. Bonnet 1916, pladsformand s. å., fast ansat 1924, pens. 1954; gennem 16 år medl. af kommunalbest. i Vandborg-Ferring kommune, gennem 8 år kommunalrevisor; revisor i den lokale sygekasse, i den lokale brugsforening og i det lokale vandværk m. fl.; gennem en årrække medl. af best. f. Vandbygningsvæsenets Fællesforening.  
Adr. Ferring pr. Bonnet.

**Wivel, Carl-Eilert**, grosserer (R. 6/9 1956); f. 25/2 1891 i Kbhvn., søn af grosserer August Wivel og hustru Harriet f. Rasmussen; g. 1/7 1917 m. Karen-Margrethe W., f. Tafdrup; udgået fra de Brock'ske handelsskoler, Kbhvn. 1907, uddannelse i Tyskland, England og Frankrig 1907-11, indtrådt i firmaet Madsen & Wivel, Kbhvn. 1912, prokurist 1917, medindehaver af firmaet Parfumerie Breining (kgf. hofleverandør) og af firmaet Madsen & Wivel — begge Kbhvn. 1921, efter firmaernes omdannelse t. aktieselskab direktør i og medl. af best. f. samme 1951; medstifter af og medl. af best. f. Brancheforeningen f. Parfumeri- og Toiletartikler s. 1932.  
Adr. Solhøj, Strandvejen 420, Vedbæk.

**Woldbye, Ernst Viggo**, redaktør, cand. polit. (R. 7/2 1955) (B.L.II.5.).  
Adr. Puggårdsgade 14, Kbhvn. V.

**Wolf, Mogens**, politiinspektør (R. 24/2 1954) (F.Æ.L.4.) (N.O.N.4.) (N.St.O.3<sup>1</sup>.) (S.N.2.) (Stb.M.C.F.) (Stb.V.4.); f. 26/5 1903 i Langå, Viborg amt, søn af stationsforstander C. V. B. Wolf og hustru Edel f. Bang; g. 24/6 1939 m. Hilda Eleonora Kristine W., f. Pedersen; student (Ålborg) 1922, cand. jur. 1928, betjent i Kbhvn.s politi 1930, inspektionsbetjent 1935, politiassistent 1937, politikommissær 1938, chef f. St. Kongensgades politista-

tion s. å., kst. politiinspektør h. statsadvokaten f. særlige anliggender 1943, vicepolitiinspektør 1946, politiinspektør v. Kbhvn.s ordenspoliti 1952; lærer v. statens politiskole 1939-46, censor v. samme s. 1949, medl. af beværterbevillingsnævnet f. Kbhvn., formd. f. kommissionen t. godkendelse af fremmedførere, medl. af repræsentantskabet f. Kbhvn.s Turistforening.

Adr. Slotsvej 82, Charlottenlund.

**Wolff, Eigil Hilmar**, oberstløjtnant (R. 2/2 1957) (N.St.O.3<sup>2</sup>); f. 12/11 1914 på Frdbg.

Adr. Forsvarsministeriet, Kbhvn. K.

**Wolff, Jens Thomas Martin**, pens. kontorassistent (R. 2/4 1955) (H.T.S.); f. 30/4 1893 i Vejle, søn af arbejdsmand Jens Nielsen Wolff og hustru Amalie Cathrine f. Thomsen; g. 27/5 1933 m. Ingrid Karla Marie W., f. Østholm; udd. i handel, gennemgået industriforeningskursus 1910-12, kontormedhjælper v. flådestationen på Holmen, Kbhvn. 1915, værkstedsskriver 1937, sen. kontorassistent, pens. 1957.

Adr. Ulrik Birchs Allé 14, Kbhvn. S.

**Wolfhagen, Ebbe**, kommandørkaptajn (R. 11/3 1954) (F.Æ.L.4. 1954) (Ir.H.3. 17/5 1959) (Æt.M.II.5. 1954); f. 25/5 1916 i Kbhvn., søn af kommandør Johan Wolfhagen og hustru Ellen f. Halvorsen; g. 3/6 1950 m. Birte W., f. Honoré Christensen; student fra Metropolitanskolen, Kbhvn. 1935, frivillig lærling i søværnet 1935, aspirant s. å., kadet 1936, søløjtnant II 1939, søløjtnant I 1940, kaptajnløjtnant 1945, orlogskaptajn 1950, kommandørkaptajn 1955; tjenstgørende i torpedobåde 1939-40 og i minelæggere 1941-43, u. besættelsen arresteret af tyskerne 1945, adjutant v. kystflåden 1945-46, næstkommanderende i kystjagere 1946-49, tjenstgørende v. søværnets personelkontor 1949-51 og 1953-55, chef f. kystjageren »Willemoes« 1951-53, adjutant h. H.M. kongen 1953-55, tjenstgørende i søværnsstaben 1955-58, chef f. søværnets torpedobådsafd. s. 1958, till. chef f. 1. patruljebådsdivision og f. kystjageren »Willemoes« s. 1958; deltaget i adskillige Nato-øvelser, forrettet tjeneste i inspektionsskibet »Ingolf« på togt t. Færøerne 1936 og 1940 samt i kystjageren »Willemoes« på eskortetjeneste f. H.M. kongen u. statsbesøg i Norge 1947, sejlet f. H.K.M. shahen af Iran u. dennes besøg i Danmark 1959.

Adr. Haregade 22, Kbhvn. K.

**Worm-Hansen, Johan Georg**, entomolog, fhv. postkontrollør (R. 26/1 1955); f. 24/7 1875 i Øster Snede, Vejle amt, søn af togfører Laurs Hansen og hustru Maria Elisabeth f. Worm; g. 4/2 1908 m. Johanne Bernhardine Dorthea W.-H., f. Worm (d. 1953); præliminæreksm. (Horsens) 1892, postelev (assistent) i Horsens 1894, assistent i finansministeriets 2. revisionsdepartement (postrevisionen), Kbhvn. (ophævet 1916) 1901, assistent i generaldirektoratet f. postvæsenet 1916, assistent i hovedrevisoratet 1917, efter ansøgning postassistent v. de kbhvn.ske postkontorer 1921, postkontrollør 1926, afsked fra postvæsenet efter an-

søgning 1944; amatørentomolog s. 1888, videnskabelig medarbejder v. Zoologisk Museum, Kbhvn. (speciale: danske sommerfuglelarver) s. 1914, indsamlingsrejser t. Syd-Italien og Sønderjylland m. v.

Adr. Holmbladsgade 3, Kbhvn. S.

**Worsaae, Tage**, dommer (R. 15/3 1957); f. 21/7 1903 i Helsingør, søn af stiftslæge Viggo Worsaae og hustru Sigrid f. rigsfriherreinde von Eggert; g. 3/12 1939 m. Tove W., f. Høeg-Guldberg; student (Stenhus) 1922, cand. jur. 1928, fung. undernotar i Kbhvn. 1929, fung. sekretær i fængselsdirektoratet 1930, dommerfuldmægtig i Kbhvn.s amts søndre birk s. å., dommerfuldmægtig III 1935, dommerfuldmægtig II 1937, dommerfuldmægtig I 1946, dommer i Vordingborg købstad m. v. 1953.

Adr. Kirketorvet 16, Vordingborg.

**Wright, Johanne Nonny Gustava Cecilie**, legationsråd (R. 1/1 1958) (D.r.K.M.) (A.r.K.M.); f. 7/1 1909 i Kbhvn.; legationsråd v. Danmarks faste mission v. F.N.

Adr. 300 East 51. Street, New York, N.Y., U.S.A. — Nordre Strandvej 78, Helsingør.

**Würstenberg, Kai**, direktør (R. 24/2 1954); direktør f. A/S Blindes Arbejde, Kbhvn.

Adr. Søllingsvej 2, Charlottenlund.

**van Wylich-Muxoll, Knud**, oberstløjtnant (R. 27/5 1956).

Adr. Gernersgade 15, Kbhvn. K.

**Yde, Edvard Michael**, direktør (R. 28/2 1956) (I.F.3. 20/9 1954); f. 6/4 1895 i Kgs. Lyngby, Kbhvn.s amt, søn af overpostbud Jens Peter Yde og hustru Christine f. Larsen; g. 6/6 1919 m. Anna Kristine Y., f. Nielsen; udd. i handel en gros i firmaet Edvard Arnhof, Kbhvn., overgået t. forsikringsbranchen og ansat i firmaet Ditz Schweitzer, Kbhvn. 1915, ansat i A/S Nordisk Gjenforsikrings Selskab, Kbhvn. 1918-20, regnskabschef i Forsikrings-Akts. Danske Atlas, Kbhvn. 1920-27, u. selskabets afvikling forretningsfører og som sådan forestået afviklingen af selskabets internationale genforsikringsforretning, till. bogholder i Forsikrings-Akts. Dansk Lloyd, Kbhvn. s. 1925, kontorchef i samme 1930, underdirektør 1947; gennem årene deltaget i forskelligt udvalgsarbejde af fælles interesse f. branchen; medstifter af og kasserer i Nordre Birks Boldspil-Union 1913-39, kasserer i Sjællands Boldspil-Union 1931-54, formd. f. samme s. 1954, medl. af best. f. Dansk Boldspil-Union s. 1939, næstformd. i samme s. 1959, deltaget i repræsentantskabet f. Dansk Idræts-Forbund; tildeelt Dansk Idræts-Forbund's, Dansk Boldspil-Union's, Islands Idrætsforbund's og Islands Fodboldforbund's højeste ærestegn henholdsvis 1933, 1952, 1953 og 1959.

Adr. Tårnbæk Strandvej 71, Klampenborg.

**Yde, Jens Gregor**, direktør (R. 20/4 1954) (S.V.3.); f. 3/10 1893 i Kbhvn., søn af hotelejer Niels Yde og hustru Kirsten f. Rasmussen; g. m. Edith



**J. G. Worm-Hansen**  
entomolog,  
fhv. postkontrollør  
Kbhvn. S.



**E. M. Yde**  
direktør  
Klampenborg



**J. G. Yde**  
direktør  
Kbhvn. F.



**S. A. Zachariassen**  
orgelbygmester  
Åbenrå

Y., f. Appel (d. 1934), g. 1/12 1939 m. Inger Y., f. Brøndum Møller; præliminæreksm., udd. i handel i ind- og udland, ansat i automobilbranchen 1914, salgsdirektør f. Nordeuropa f. de amerikanske Willys-Overland fabrikker 1927, europæisk salgsdirektør 1934, grundlagt den danske Willys-Overland samlefabrik 1932, direktør og medl. af best. f. Nordisk Diesel A/S, Kbhvn. s. 1939, f. Nordisk Tractor Company A/S, Kbhvn. s. 1948 og f. A/S Nordisk Diesel's Finansieringsselskab, Kbhvn. s. 1957.

Adr. C. F. Richs Vej 45, Kbhvn. F.

**Yde, Martinus Christensen**, fhv. gårdejer, sognefoged\* (R. 9/6 1955); f. 17/2 1878 i Støvring pr. Randers.

Adr. Støvring pr. Randers.

\* Fhv. gårdejer, sognefoged M. C. Yde, Støvring pr. Randers, er afgået ved døden 27/1 1957.

**Yjord, Henry Thorvald**, assistent (R. 29/1 1956) (H.T.S.).

Adr. Elsdyrsgade 12, Kbhvn. K.

**Zachariassen, Sybrand Alexander**, orgelbygmester (R. 18/10 1956); f. 18/7 1900 i Åbenrå, søn af orgelbygmester Johannes Lassen Zachariassen og hustru Marie Frederike Franziska f. de Vries; g. 30/3 1929 m. Eva Ragnhild Z., f. Mathiesen; udd. s. orgelbygger (4. generation) h. faderen i firmaet Marcussen & Søn, Åbenrå (grundlagt 1806), leder af firmaet efter faderens død 1922, overtaget virksomheden 1929; bygget orgler t. Danmark, Sverige, Finland, Holland og Tyskland; større arbejder i Danmark: orglerne i Radiohuset's koncertsal, Kbhvn., Haderslev Domkirke, Odense Domkirke, Holmens Kirke, Kbhvn., Trinitatis Kirke, Kbhvn., Nikolaj Kirke, Kbhvn., Helligånds Kirken, Kbhvn., Grundtvigskirken, Kbhvn. og Vor Frelzers Kirke, Kbhvn. m.fl.; større arbejder i Sverige: orglerne i Lund Domkirke, Växjö Domkirke, Karlstad Domkirke, Oscars Kirken, Stockholm, Storkyrkan, Stockholm og Göteborgs Koncerthus; større arbejder i Hol-

land: orglerne i Grote of St. Bavo Kerk, Haarlem, Grote Kerk, Rotterdam og Nicolai Kerk, Utrecht.

Adr. Lindsnakkevej 15, Åbenrå.

**Zacho, Axel**, direktør\* (R. 9/6 1955); f. 11/2 1899 i Viborg.

Adr. 1626 Gilcrest Drive, Beverly Hills, California, U.S.A.

\* Direktør A. Zacho, Beverly Hills, California, U.S.A., er afgået ved døden 26/7 1955.

**Zahle, Knud**, landsretssagfører (R. 10/4 1958); f. 22/4 1892 i Næstved, søn af dommerfuldmægtig Niels Vilhelm Sophus Zahle og hustru Emma Christiane Theodora f. Wismann; g. 1/4 1942 m. Else Vibeke Z., f. Wulff Asmussen; student (Herlufsholm) 1910, cand. jur. 1916, aut. fuldmægtig h. sagfører Hans Marius Nielsen, Helsing s.å., overtaget forretningen efter sidstnævntes død; medl. af advokatnævnet, gennem over 25 år formd. f. Helsing Borger-, Håndværker- og Handelsforening.

Adr. Østergade 3, Helsing.

**Zartov, Aage**, redaktør (R. 4/12 1954); f. 22/2 1892 i Horsens, søn af hotelejer Johan Zartov og hustru Karen Sophie f. Ramløse; g. 6/5 1921 m. Gerda Z., f. Schoubye; studeret teologi 1912-13, derefter studeret dansk, fransk og latin og sideløbende drevet journalistisk virksomhed, studierejser t. Tyskland, Østrig, Ungarn, Frankrig, England og Sverige, tildelt Journalistforbundets stipendium 1923 og 1950 og statsstipendium t. studieophold v. Folkeforbundet 1929, medarbejder v. Ritzau's Bureau, Kbhvn. 1918, redaktør v. samme 1919, referent t. Ritzau's Bureau i folketinget; medl. af best. f. Journalistforbundet 1930-55, f. Pressens Fællesråd 1930-37 og f. Danske Journalisters Fællesrepræsentation 1930-55, formd. f. Ritzau's Bureau's medarbejderforening 1954-57, medl. af Grønlandskommissionen 1949, medl. af Radiorådet og af sammes programudvalg 1950-54.

Adr. Furesøvej 8, Farum.





**K. Zahle**  
landsretssagfører  
Helsinge



**Aa. Zartov**  
redaktør  
Farum



**J. Zedeler**  
direktør, civilingeniør  
Kbhvn. F.



**N. C. Ælkær**  
skovfoged,  
sognerådsformand  
Næstved

**Zedeler, Jørgen**, direktør, civilingeniør (R. 24/3 1958); f. 9/4 1909 på Frdbg., søn af kontorchef i Østifternes Kreditforening Valdemar Zedeler og hustru Otonia f. Olsen; g. 25/11 1933 m. Grete Z., f. Bing; student (Lyngby) 1927, cand. phil. 1928, cand. polyt. 1932, ansat v. Teknologisk Institut's kemiske laboratorium, Kbhvn. s. å., till. laboratorieforsøger v. Den grafiske Højskole's forskningslaboratorium, Kbhvn. 1943-45, direktør f. Teknologisk Institut, Kbhvn. 1950; medl. af skolerådet f. den tekniske undervisning f. håndværkere og industridrivende, formd. f. best. f. Dansk Ingeniørforening's fabrikingeniørgruppe 1955-58, formd. f. handelsministeriet's laborantudvalg s. 1956, medl. af best. f. Danmarks Teknisk skole og f. Arbejdsteknisk Skole — begge Kbhvn. s. 1950.

Adr. Egernevej 57, Kbhvn. F.

**Zimmermann-Hansen, Svend Aage**, bankdirektør (R. 28/8 1956); f. 1/8 1891 i Kbhvn., søn af inkassator v. Kbhvn.s belyningsvæsen Niels Hansen og hustru Clara f. Zimmermann; g. 9/5 1919 m. Rigmor Marie Z.-H., f. Nielsen; udd. i Den Danske Landmandsbank A/S, Kbhvn. 1908-17, bestyrer af Andelsbankens filial i Herning 1917-18, bogholder i Købmandsbanken i Kbhvn. A/S, Kbhvn. 1918, direktør f. samme s. 1932; i perioder medl. af Esajas-Kirken's menighedsråd, Kbhvn., kasserer f. Esajas-Kirken s. 1935; medl. af best. f. og kasserer i Belønnings- og Spareforeningen f. faste Husmedhjælpere i Kbhvn. og Omegn s. 1932.

Adr. Sortedam Dossering 57, Kbhvn. Ø.

**Zytphen-Adeler, Joachim Henrik Georg** baron, ambassaderåd (R. 1/1 1955) (S.N.3.) (Ty.F.R.F.2<sup>3</sup>.); f. 26/8 1911 i Århus, søn af fideikommissbesidder G. baron Zytphen-Adeler og hustru Ebba f. Seidel; g. 16/10 1954 m. Edith Z.-A., f. Jensen; student (Århus Katedralskole) 1930, cand. jur. 1937, fung. sekretær i justitsministeriet 1938, politifuldmægtig i Tønder s. å., sekretær i justitsministeriet 1940, till. sagførerfuldmægtig 1942-45 og fast kst. dommer i Kbhvn.s amts nordre birks

kriminalret 1945-48, fuldmægtig i justitsministeriet 1946, bestalling som landsretssagfører s. å., juridisk rådgiver v. den internationale flygtningeorganisation IRO i Genève 1948-50, Danmarks repræsentant i den af FN nedsatte ad hoc-komité t. udarbejdelse af udkast t. konvention om dødsformodningsdomme 1949, fung. fuldmægtig i udenrigsministeriet 1950, udnævnt 1951, fung. chef f. den økonomisk-politiske afd. s. l. kontor 1954, midlertidig kontorchef 1956, udnævnt 1957, formd. f. danske delegationer t. forhandlinger om handelsaftaler m. en række lande 1954-57, ambassaderåd i Paris 1958; næstformd. i best. f. Vald. Gomme Graae's Hjelpelegat, formd. i best. f. Anna Graae f. Seidel's Legat t. Fordel f. fattige og ulykkeligt stillede Kvinder i Vejle; udgivet: Forretningsordbogen (1944), Legat and Political Protection of Refugees (Jus Gentium 1951).

Adr. 7 Rue de l'Alboni, Paris XVI, Frankrig.

**Ælkær, Niels Christian**, skovfoged, sognerådsformand (R. 20/4 1954); f. 18/8 1885 i Hoven sogn, Ringkøbing amt, søn af plantør Niels Nielsen og hustru Jensine Kirstine f. Nielsen; g. 31/7 1952 m. Hansigne Æ., f. Hansen; skovfogedelev v. Det danske Hedeselskab (2½ år) og v. Bregentved Skovdistrikt (3 år), skovfogedeksamen 1906, tilsynsførende v. statens hedeplantning, kst. skovfoged u. Bregentved Skovdistrikt 1909, skovfoged v. Herlufsholm Gods 1910; medl. af folketinget 1938-39 og af landstinget 1950-53, medl. af Sorø amtsråd 1935-54.

Adr. Slagelsevej 8 B, Næstved.

**Ødegaard, Lars Oluf Rasmussen**, parcellist, sognefoged (R. 22/6 1955); f. 19/4 1892 i Kalø, Tårs sogn, Maribo amt, søn af landmand Jens Peter Rasmussen Ødegaard og hustru Petrine f. Larsen; g. 9/4 1920 m. Anna Dorthe Ø., f. Nielsen; udd. v. landbrug, selvstændig landmand i Kalø pr. Saksøbing s. 1920; sognefoged og lægdsmand i Tårs sogn s. 1925; medl. af Tårs sogneråd s. 1937, formd. f. skolekommissionen i Tårs kommune, formd. f. socialudvalget i samme s. 1946, medl. af Tårs sogns menighedsråd



**L. O. R. Ødegaard**  
parcellist, sognefoged  
Kalø pr. Saksøbing



**J. C. Aa. Øhmer**  
fhv. fuldmægtig  
Kbhvn. F.



**C. J. V. Ørum**  
amtsvejinspektør  
Sorø



**A. J. Østberg**  
pens. postvagtmester  
Vejle

1929-53, medl. af Musse herreds provstiudvalg s. 1938, medl. af landvæsenskommissionen i Maribo amt s. 1950, medl. af best. f. Sognefoged- og Lægdsmandsforeningen f. Maribo Amt, medl. af best. f. Sygeforeningen »Lolland-Falster« s. 1955. Adr. Kalø pr. Saksøbing.

**Øhmer, Jens Christian Aage**, fhv. fuldmægtig (R. 4/12 1958); f. 15/12 1893 i Vejle, søn af murer- mester Jens Jensen og hustru Christiane f. Andersen; g. 25/10 1919 m. Helmy Josefina Ø., f. Nilsson; realeksm. (Vejle kommunale Melle- og Realskole) 1910, handelsskoleksm. (Vejle Handelsskole) 1913, ansat i A/S H. Steensen's Margarinefabrik, Vejle 1910-15, indkaldt t. forplejningskorpset 1916, gennemgået forplejnings- korpsets skole og udnævnt t. korporal, forrettet tjenste s. korporal v. forskellige afd. t. 1918, assi- stent i Den kgl. grønlandske Handel 1918, fuld- mægtig 1945, kgl. fuldmægtig 1946, afsked efter ansøgning 1958, sideløbende assistent i Håndvær- kerforeningens bibliotek, Kbhvn. 1921, bibliote- kar i samme s. 1933; navneforandring 1914. Adr. C. F. Richs Vej 110, Kbhvn. F.

**Øllgaard, Ejnar Niels Jakob**, amtslæge, dr. med. (R. 20/12 1957); f. 3/5 1902 i Kbhvn., søn af direktør f. Kbhvn.s vandforsyning Franz Wilhelm Ferdinand Ahlefeldt Øllgaard og hustru Louise Frederikke f. Holm; g. 2/6 1938 m. Ketty Ø., f. Hjorth; student 1920, cand. med. 1928, dr. med. 1937, specialistanerkendelse 1938, embedslæge- eksm. 1944, 1. reservelæge på Amtssygehuset, Skive 1933, 2. reservelæge på Kbhvn.s Amtssyge- hus i Gentofte 1936, 1. reservelæge 1939, sanitets- lægeassistent 1944, amts- og kredslæge i Århus s. 1945; censor v. medicinsk eksm. v. Århus Uni- versitet s. 1949. Adr. Holtevej 24, Århus.

**Ørding, Poul**, rådsformand (R. 22/12 1954); f. 14/3 1908 på Frdbg., søn af skoleinspektør, cand. mag. N. Ørding og hustru Ellen f. Andersen; g. 6/4 1946 m. Mercy Ø., f. Laub-Petersen; student (Frdbg. Gymnasium) 1927, cand. act. 1933, studie- ophold v. Institute of Actuaries, London 1938-39,

fung. sekretær i finansministeriet's hovedrevis- sorat 1933, sekretær 1935, sekretær i forsikrings- rådet 1936, beregner 1941, næstformd. 1957; næst- formd. og kasserer f. Den Danske Aktuarforening s. 1956, medl. af best. f. Carnegie-Fondet s. 1957; skrevet: Elementær Livsforsikringsmatematik (sammen m. Paul Johansen 1940). Adr. Rosenørns Allé 6, Kbhvn. V .

**Ørum, Carl Johan Visby**, amtsvejinspektør (R. 23/5 1957); f. 15/1 1903 i Højby, Holbæk amt, søn af skibsfører Andreas Abel Ørum og hustru Inger f. Visby; g. 24/9 1931 m. Marie Magdalene Ø., f. Schepelern; cand. polyt. 1926, ansat v. Vi- borg amts vejvæsen s. å., ansat v. Sorø amts vej- væsen 1930, amtsvej- og vandløbsinspektør v. samme 1939; medl. af best. f. Amtsvejinspektør- foreningen. Adr. Alléen 19, Sorø.

**Østberg, Arthur Johan**, pens. postvagtmester (R. 12/12 1955); f. 22/4 1892 i Frederikshavn, søn af børnehjemsforstander Carl Johan Østberg (FM<sup>2</sup>.) og hustru Kristine Bertine f. Nielsen; g. 1917 m. Mary Lydia Ø., f. Nielsen (d. 1956), g. 1957 m. Else Kristine Marie Ø., f. Nielsen; udl. s. møbelsnedker h. snedkermester H. Schmidt. Vejle 1911, svend t. 1914, reservepostbud i Vejle 1914, postbud 1918, gennemgået kursus f. post- budpersonale i Kbhvn. 1919, ansat v. jernbane- postkontoret, Fredericia 1919, postpakmester og sen. overpostpakmester s. å., postbudformand i Vejle 1942, postvagtmester 1946, pens. 1957. Adr. Ørstedsgade 3, Vejle.

**Østerby, Thomas Eduard**, kontorchef (R. 1/2 1954); f. 13/5 1896 i Skanderborg; kontorchef i finansministeriet (2. revisionsdepartement). Adr. Grønnevej 255, Virum.

**Østergaard, Ejnar**, gårdejer (R. 17/1 1956); f. 25/12 1896 i Hornborg, Skanderborg amt, søn af gårdejer Morten Østergaard og hustru Dorteia f. Troelsen; g. 8/9 1925 m. Frida Ø., f. Grundtvig Sørensen (d. 1935), g. 19/11 1938 m. Gudrun Ø., f. Andersen; udd. v. landbrug, frekventeret Ko-



**E. Østergaard**  
gårdejer  
Hansted pr. Horsens



**J. K. Østergaard**  
fhv. gårdejer, sognefoged  
Fjallerslev pr.  
Nykøbing M.



**P. J. Østergaard**  
direktør, konsul  
Århus



**H. E. N. Åkerlund**  
grosserer, generalkonsul  
Hellerup

rinth Landbrugsskole 1914-15, landbrugskandidat 1918, studierejser t. England, Australien m.v. 1920-21, landbrugskonsulent f. Dronninglund Herreds Landboforening 1921-25, ejer af gården: Strandholt i Hansted sogn pr. Horsens s. 1925; medl. af best. f. Horsens Landbrugsforening s. 1935, næstformd. i samme 1937-51, medl. af Foreningen af jydsk Landboforening's planteavl-udvalg, formd. f. statens planteavl-udvalg s. 1951, medl. af best. f. Danske Landboforeningers Frøforsyning s. 1931, formd. f. samme 1951-57, formd. f. den selvejende institution Byholm Landbrugs-skole s. 1948; tidl. medl. af Lundum-Hansted kommunes sogneråd, næstformd. i tilsynsrådet f. Landbosparekassen, Horsens s. 1957.

Adr. Strandholt, Hansted pr. Horsens.

**Østergaard, Jens Kristian**, fhv. gårdejer, sognefoged (R. 23/9 1958); f. 15/8 1886 i Fjallerslev, Mors, søn af gårdejer, sognefoged Jens Østergaard og hustru Petrine f. Pedersen; g. 10/6 1910 m. Kristine Marie Ø., f. Søndergaard; udd. v. landbrug h. faderen, overtaget fædrenegården i Fjallerslev pr. Nykøbing M. 1910, overdraget samme t. sønnen Jørgen Kristian Østergaard 1954; sognefoged og lægdsmand i Outrup sogn s. 1928; formd. f. Tæbring-Outrup-Rakkeby kommunes hjælpekasse 1928-32, formd. f. Damsgårdsmølle Foderstofforening s. 1924, medl. af best. og af repræsentantskabet f. Tæbring Sparekasse s. 1919, fl. a. lokale tillidshverv.

Adr. Fjallerslev pr. Nykøbing M.

**Østergaard, Peder Jensen**, direktør, konsul (R. 9/4 1956) (Fi.B.H.) (Fi.L.2<sup>o</sup>) (Fi.M.M.3.) (Fi.r.K.3.) (Fi.Sk.F.) (Ne.r.K.M.2.); f. 7/4 1887 i Nykøbing M., søn af urmager Jens Østergaard og hustru Else f. Hyldig; g. 28/12 1922 m. Meta Marie Ø., f. Jensen; udd. s. konstruktør på Ålborg tekniske Skole 1906-09, udd. på skoler og beskæftiget i større virksomheder i Tyskland, Østrig og Schweiz 1909-13, udd. på Kunstgewerbeschule, München, beskæftiget s. arkitekt i Kbhvn. 1913-15, egen arkitektvirksomhed i Århus t. 1918, direktør f. A/S Århus Savværk, Århus s. 1918, konsul f. Finland s. 1936; medl. af best. f. Dansk

Træhandlerforening 1935-55, f. Fællesforeningen f. Oversøisk og Hårdtræ-, Finer- og Krydsfinerbranchen s. 1935, f. Fællesrepræsentationen f. danske Savværker og Trævarefabrikker 1939-47, f. Foreningen Jydsk Løvtræ 1939-47, f. Træindustriens Fabrikantforening f. Jylland 1940-56 og f. Foreningen af Krydsfiner-Importører s. 1941, medl. af best. f. Århus bys fadderskabsforening f. Tønder s. 1935, medl. af best. f. Foreningen Norden, Århus s. 1937, formd. f. samme 1951-55, medl. af hovedbest. f. Foreningen Norden s. 1952, medl. af best. f. A/S Hornslet Møbelfabrik, Hornslet 1934-49, f. A/S Århus Savværk, Århus s. 1947, f. Købmands- & Håndværkerbanken A/S, Århus s. 1949, næstformd. s. 1953, og f. A/S Århus-Hallen, Århus s. 1953, medl. af landskomitéen f. Red Barnet s. 1945, formd. f. sammes Århus afd. 1945-47, næstformd. s. 1947, medl. af komitéen f. kontakt mellem Göteborg, Bergen og Århus s. 1946.

Adr. Kystvej 63, Århus.

**Åkerlund, Henry Emil Nils**, grosserer, generalkonsul (R. 25/11 1958); f. 15/3 1888 i Kbhvn., søn af skræddermester N. J. Åkerlund og hustru Henrika f. Ohlsson; g. 19/9 1919 m. Gerda A., f. Møller; prælimerareksm. fra Melchior's Skole, Kbhvn. 1904, udd. i bankier- og veksellererfirmaet Cohen & Lamm, Kbhvn. 1904-08, videreudd. i handel i Tyskland og Spanien 1908-10, ansat i The United Danish Butter Preserving Company 1911, prokurist i The Crown Butter Company 1912, underdirektør 1917, underdirektør i Det Transatlantiske Kompagni s. å., indehaver af jern- og stålfirmat Chr. C. Rahr & Co., Kbhvn. 1920, efter firmaets omdannelse t. aktieselskab direktør og formd. f. best. f. samme 1954; konsul f. Republica de Bolivia 1926, generalkonsul 1952; medl. af Fælleskontoret f. Jern og Metal 1943-50, af sø- og handelsretten s. 1947 og af Kbhvn.s voldgiftsudvalg f. jern- og metalbranchen s. 1952, medl. af hovedbest. f. Kristeligt Studenter-Settlement og af repræsentantskabet f. Børnehjemmet af 1870 — begge Kbhvn.

Adr. Helleruplund Allé 18, Hellerup.

## Fortjenstmedaillen i guld

**Bardenfleth, Ellen Kristine Sophie**, fhv. forstanderinde (FM<sup>1</sup>. 19/10 1955); f. 12/7 1890 på Frdbg., datter af kammerherre, stiftamtmand Vilhelm Bardenfleth og hustru Agnete f. Brandt; leder af Marthahjemmet, Kbhvn. 1926-38, forstanderinde f. Diakonissestiftelsen, Frdbg. 1938-55.

Adr. Vedbygård pr. Ruds-Vedby.

**Hasager, Niels**, redaktør (FM<sup>1</sup>. 15/1 1957); f. 25/3 1888 i Kbhvn.; ansvarshavende redaktør v. Politiken 1938-58.

Adr. Bregnegårdsvej 9, Charlottenlund.

**Hasselriis, Caspar Henrik Wolfson**, direktør (FM<sup>1</sup>. 2/6 1956) (K. 3/8 1946) (Chr.X.Fr.M.) (M.T. Kha.) (S.N.3.); f. 15/9 1881 i Skive, søn af skoleinspektør C. Hasselriis og hustru Anna f. Meulengracht; g. 13/6 1908 m. Karen H., f. Borch (Chr.X.Fr.M.); købmandslærling i Skive, afgs.-eksm. fra Jyllands Handelsakademi, Århus 1901, bogholder i firmaet J. W. Palludan's Eftf., Varde, fuldmægtig i A/S Kbhvn.s Fjerrenseri, Kbhvn. 1904-06, formd. f. de kbhvn.ske afd. af handels- og kontormedhjælper 1905-06, udrejst t. Chicago 1906, ansat i firmaet Meyer & Co., Chicago t. 1917, derefter flyttet t. New York; sekretær i Dansk-Amerikansk Selskab, Chicago, formd. f. samme t. 1916, medl. af den amerikanske Rebuild-komité 1912, sekretær f. Rebild Park kommissionen 1930-33 og 1937-52, æresborger i Skive 1957, sekretær f. Den Danske Luncheon Klub i New York s. 1931, formd. f. The American Denmark Committee to the New York World's Fair 1939 og 1940, medl. af best. f. foreningen Dansk Samvirke 1940, tildelt sammes hædersmedaille 1957, leder af American Friends of Danish Freedom and Democracy 1940 og af Friends of Denmark's informationstjeneste 1942-46, medl. af best. f. National Denmark Association 1940 og formd. f. sammes danske flygtningefond 1943, medl. af United Nations Information Board 1942-46, leder af den danske regerings Danish Information Office i New York 1946.

Adr. 588 Fifth Avenue, New York 36, N.Y., U.S.A.

**Hendriksen, Kai**, fhv. kommitteret (FM<sup>1</sup>. 17/5 1954) (K. 6/5 1949) (DM. 10/6 1938) (Fi.H.R.2<sup>2</sup>) (N.O.N.4.) (S.N.3.) (S.V.2<sup>2</sup>.); student 1902, cand. phil. 1903, landinspektør 1907; boligministeriets kommitterede i byplansager 1941-54.

Adr. Nakskovvej 72, Kbhvn. Valby.

**Nielsen, Vilhelm Henrik**, direktør (FM<sup>1</sup>. 12/9 1957); f. 14/11 1869 i Kerteminde, søn af kæmner R. Nielsen og hustru Adolphine f. Worsøe; g. m. Ellen N., f. Hørup (d. 1953), g. m. Astrid Inger N., f. Otterstrøm (d. 1955); sagfører 1896-1908, medstifter af og direktør f. Husmandsbrandkassen f. Danmark 1908 og f. Husmandshypotekforeningen f. Danmark 1907, medstifter af og formd. f. Udstykningsforeningen f. Sjællands og Fyens Stift 1906 og f. Udstykningsforeningen f. de sønderjydske Landsdele 1921, medstifter af Fyens Stifts Husmandsskole 1907, medstifter af De samvirkende danske Husmandsforeninger og rådgivende juridisk medl. af hovedbest. f. samme 1907, medstifter af og direktør f. Husmændenes Ulykkesforsikring G/S 1916, medstifter af og formd. f. Landsforeningen Bedre Byggeskik 1915-25 og f. Dansk Byplanlaboratorium 1921-26; medl. af det af justitsministeriet nedsatte brandforsikringsudvalg 1911-17, af komitéen t. bekæmpelse af brandfare 1920, af bygningsbrandforsikringsnævnet, af komitéen t. belysning af statsmonopoler 1919, af den af handelsministeriet nedsatte forsikringstilsynskommission 1921 og af den af landbrugsministeriet nedsatte udstykningskommission 1921, medl. af repræsentantskabet f. A/S Det Danske Luftfartselskab 1938-50, næstformd. i best. f. A/S Dagbladet Politiken 1905, formd. 1940, medl. af formandskabet f. Landmandsbanken's bankråd 1925-50, formd. f. A/S Dampskibsselskabet Norden, medl. af best. f. A/S Nordisk Industri Holding 1939-56, f. Assurance-Compagniet Baltica og f. A/S Nordiske Kabel- & Trådfabrikker 1939-57; udgivet: Hørup i Skrift og Tale (1902-04).

Adr. Sundvænget 50, Hellerup.

**Werner, Ignatius Vilhelm**, forretningsfører, fhv. borgmester (FM<sup>1</sup>. 1/4 1955) (Hjv. F.T. 1959) (M.T.Kha.) (Fi.M.M.3.); f. 8/9 1881 i Skinnerup,





**V. H. Nielsen**  
direktør  
Hellerup



**I. V. Werner**  
forretningsfører,  
fhv. borgmester  
Odense

Thisted amt, søn af bogholder I. Vilh. Werner; g. 11/5 1907 m. Marie Kirstine W., f. Madsen; udd. s. maskinarbejder i A/S De forenede Jernstøberier, Århus, maskinarbejder i A/S Allerups nye Maskinfabrik, Odense 1902-17, formd. f. Dansk Smede- og Maskinarbejder-Forbund's Odense afd. 1905-30, forretningsfører f. dagbladet Fyns Social-Demokrat 1931-45; medl. af forretningsudvalget f. De samvirkende Fagforeninger i Odense 1913-58 og f. Folkets Hus, Odense 1913-37, gennem 17 år formd. f. sidstnævnte, medl. af Odense byråd 1917-58, borgmester 1937-58, medl. af repræsentantskabet f. Kreditforeningen af Kommuner i Danmark 1935-58, formd. f. repræsentantskabet f. Fyns kommunale Telefon-

selskab 1937, medl. af inspektionen f. Gråbrødre Kloster, Odense 1937-58 og af tilsynsrådet f. Fyns Stifts Sparekasse s. 1939, formd. f. mødrehjælpsinstitutionen f. Fyns stift 1939, formd. f. Foreningen af købstadskommunale Elektricitetsværker 1941-54, medl. af best. f. Den danske Købstadforening 1943-50, formd. f. Odense byorkester 1945-58, medl. af overbevillingsnævnet 1948-55, medl. af best. f. Arbejdernes Aktiebageri, Odense s. 1930, formd. f. samme s. 1945, formd. f. Odense-Kerteminde-Martofte Jernbaneselskab s. 1949, medl. af Storebæltskommissionen 1952-58, medl. af hovedbest. f. Rigsforeningen t. Gigtens Bekæmpelse s. 1953.

Adr. Drewsensvej 6, Odense.

## Fortjenstmedaillen i sølv

**Aagaard, Niels**, gårdejer (FM<sup>2</sup>. 11/10 1956); f. 16/11 1881 i Klithuse, Nørholm sogn, Ålborg amt. Adr. Klithuse pr. Nibe.

**Abrahamsen, Abraham**, købmand\* (FM<sup>2</sup>. 5/7 1954); f. 8/8 1875 i Myggenæs, Færøerne. Adr. Myggenæs pr. Thorshavn, Færøerne.

\* Købmand A. Abrahamsen, Myggenæs pr. Thorshavn, er afgået ved døden 12/11 1956.

**Ammitzbøll, Elisabeth Margrethe**, overassistent (FM<sup>2</sup>. 25/1 1957); f. 7/3 1893 i Sønder Tranders sogn, Ålborg amt, datter af proprietær Anton Ammitzbøll og hustru Therese Margrethe f. Lucas; kontorist i indenrigsministeriet 1917, skriver 1919, kontorassistent 1932, kontorfuldmægtig 1938, overassistent i indenrigsministeriet's 3. kontor 1957.

Adr. Jydeholmen 29, Vanløse.

**Andersen, Anders Peter**, gårdejer, sognefoged (FM<sup>2</sup>. 6/12 1957) (DM. 4/12 1947). Adr. Sinding pr. Skægkær.

**Andersen, Andreas**, pens. afdelingsleder (FM<sup>2</sup>. 10/6 1954); f. 7/5 1889 i Gudum sogn, Ringkøbing amt. søn af husmand Peder Aasbjerg Andersen og hustru Johanne f. Søe; g. 3/5 1919 m. Ida Frederikke A., f. Lange Dreller; udd. v. landbrug, frekventeret Haslev Højskole 1911-12, assistent v. Vejlbj Munkegård Iagttagelsehjem pr. Røjle 1915, assistent v. Statsungdomshjemmet »Bråskovgård« pr. Bråskov 1918, afdelingsleder f. samme lukkede afd. 1924, pens. 1957; gennem en årrække deltaget i de årlige martskurser i Kbhvn. f. børnesagens arbejdere; gennem ca. 20 år medl. af best. f. Foreningen af Medarbejdere på Skole-, Ungdoms- og Fredehjem, æresmedl. af samme 1957, gennem 16 år medl. af skolekommissionen i Urlev-Stenderup kommune, gennem 3 år formd. f. samme, gennem ca. 25 år samfundsformd. f. Hornsyld og Omegns Missionskreds.

Adr. Mølletofte 26, Horsens.

**Andersen, Anton Frederik**, rentier\* (FM<sup>2</sup>. 23/5 1957); f. 31/1 1868 i Hjerring. Adr. Bylderup-Bov.

\* Rentier A. F. Andersen, Bylderup-Bov, er afgået ved døden 1957.

**Andersen, Laurits**, fhv. maskinpasser og portner (FM<sup>2</sup>. 16/1 1957); f. 1/1 1892 i Toksværd, Præstø amt, søn af parcellist Jens Peter Andersen og hustru Johanne Sophie f. Jensen; g. 20/7 1917 m. Karen Marie Nielsine A., f. Hansen; udd. s. mejerist på Kongsted-Borup Mejeri pr. Rønede 1906-07, landbrugsmedhjælper, ansat på Risløv Mejeri pr. Næstved, på Tybjerglille Mejeri pr. Herlufmagle og på Dalmose Mejeri, certifikat s. kedel- og maskinpasser fra Slagelse tekniske Skole 1914, kedel- og maskinpasser på Dansk Gardin- & Tekstilfabrik, Lyngby 1917-18, maskinpasser og portner v. Skolehjemmet på Gl. Bakkehus, Kbhvn. 1918-56; tidl. kasserer f. Gl. Bakkehus' Funktionærforening.

Adr. Krogagervej 27, Brøndbyvester pr. Glostrup.

**Andersen, Maja Emmy**, overassistent (FM<sup>2</sup>. 29/1 1955) (H.T.S.).

Adr. Bülowsvej 30, Kbhvn. V.

**Andersen, Poul**, formand (FM<sup>2</sup>. 27/11 1957); f. 18/3 1895 i Kbhvn., søn af skibstømrer Lars Peter Andersen og hustru Bodil Kirstine f. Pedersen; g. 30/6 1935 m. Anne Henriette Josefine A., f. Henriksen; arbejder m. søndagsarbejde v. Vestre Gasværk, Kbhvn. 1915, hverdagsarbejder s. å., genantaget efter endt militærtjeneste 1917, overflyttet t. Valby Gasværk 1927 og t. Østre Gasværk, Kbhvn. 1936, specialudd. s. udstikker 1936-39, portner v. Østre Gasværk, Kbhvn. 1939, formand i 8. lønningskl. 1943; medstifter af samt formd. og næstformd. f. marketenderiet v. Østre Gasværk, Kbhvn. 1938-42.

Adr. Askogade 10, Kbhvn. Ø.

**Baadh, Marie Nicoline Andersen**, fhv. forstanderinde (FM<sup>2</sup>. 14/6 1957); f. 9/6 1887 i Kbhvn., datter af manufakturgrosserer Peter Christian Frederik Andersen og hustru Maria Amalie f. Martin; frekventeret Købmandsskolen i Kbhvn. m. afgs.eksm. fra samme 1907-08, sygeplejeelev på Bispebjerg Hospital, Kbhvn. 1917-20, sygeplejerske på Risskov Sindssygehospital 1920-23, privatsygeplejerske i Frankrig, England og Schweiz 1923-28, assistent h. forstanderinden på Plejehjemmet »Råmosegård« pr. Tirstrup 1928-32, for-



**E. M. Ammitzbøll**  
overassistent  
Vanløse



**A. Andersen**  
pens. afdelingsleder  
Horsens



**P. Andersen**  
formand  
Kbhvn. Ø.



**M. N. A. Baadh**  
fhv. forstanderinde  
Hadsund

standerinde f. Visborggård Plejehjem pr. Visborg 1932-57.

Adr. Lejerbo, Astrupvej, Hadsund.

**Bahr, Kristian Frederik**, husmand (FM<sup>2</sup>. 10/1 1957); f. 23/11 1880 i Hjarup, Ribe amt, søn af arbejdsmand, hjemmeslagter Henrik Bahr og hustru Louise f. Schrøder; g. 10/11 1906 m. Marie Kirstine B., f. Knudsen; udd. v. landbrug, ansat bl. a. h. sognefoged F. L. Schmidt, Ødis (17 år), overtaget nuværende husmandsbrug i Ødis Bramdrup 1920; gennem 25 år udstillet have- og markprodukter; gennem en årrække medl. af best. f. Ødis Bramdrup Husmandsforening, formd. f. samme 1922-24, æresmedl. af foreningen 1945, gennem en årrække medl. af staldbedømmelsen i Skamlingsbanke-kredsen, medl. af staldbedømmelsen i Vejle amt 1944-48; medl. af best. f. Ødis Hjælpekasse 1914-23, medl. af Ødis sogneråd 1924-36, folkeregisterfører 1924-36, formd. f. byggeudvalget i Vonsild-kredsen 1940-44, gennem en årrække medl. af kornnævnet; formd. og kasserer f. Ødis Sygekasse 1913-34, kasserer f. samme 1934-55, tildelt Centralforeningen af Sygekasser i Vejle Amt's diplom f. mangeårigt uegennyttigt arbejde.

Adr. Ødis Bramdrup.

**Barfod, Eli Barfred**, fhv. assistent (FM<sup>2</sup>. 25/1 1957); f. 31/1 1887 i Hjørlande, Frederiksborg amt, datter af sognepræst Nikolaj Frederik Severin Gote Birkedal-Barfod og hustru Anna Marie f. Barfred; g. 1912 m. forfatteren Flemming Algreen-Ussing; ansat i justitsministeriet (I. kontor) 1920, ansat i indenrigsministeriet 1924, sen. assistent i samme, afsked 1957.

Adr. Grøndals Parkvej 16, Kbhvn. F.

**Bay, Elisabeth Julie Camilla**, fhv. bogholder (FM<sup>2</sup>. 23/7 1957); f. 10/10 1887 i Kbhvn., datter af fhv. proprietær (udnævnt t. løjtnant i krigen 1864) Christian Frederik Brorson Bay og hustru Anna Sørine Cathrine Caroline f. Bisgaard; kontorist v. Finseninstitutet og Radiumstationen. Kbhvn. 1916, assistent s. å., bogholder 1935, pens. 1957;

medstifter af Foreningen f. det kvindelige Personale v. Finseninstitutet og Radiumstationen 1919, formd. f. samme 1934-57, derefter æresmedl. af foreningen; gennem 10 år sekretær i Rebekkarådet, overmester i Rebekkaloge nr. 1 »Caroline Amalie« 1934-40.

Adr. Nordre Frihavnsgade 49, Kbhvn. Ø.

**Bjerregaard, Marius Kristensen**, husmand (FM<sup>2</sup>. 9/5 1956); f. 6/8 1882 i Gjerlev sogn, Randers amt, søn af husmand Kristen Nielsen Bjerregaard og hustru Jørgine Marie f. Skifter; udd. v. landbrug, frekventeret Sorø Højskole 1902-03, frekventeret Ladelund Landbrugsskole's kontrolkursus 1906, overtaget nuværende husmandsbrug i Gjerlev J. efter faderen 1911; gennem en årrække formd. f. Gjerlev-Enslev Husmandsforening, æresmedl. af samme, formd. f. Gjerlev-Enslev Husmandsforening's hesteforsikring 1914-48; medl. af Gjerlev-Enslev kommunes sogneråd 1917-25 og 1933-43, bibliotekar v. Gjerlev Folkebogsamling 1904-48, kasserer f. Gjerlev-Enslev Sygekasse 1916-58, medl. af hovedbest. f. Centralforeningen af Sygekasser i Randers Amt 1949-58, tillidsmd. f. Husmændenes Brandforsikring s. 1927; tildelt diplom f. landbrugsprodukter 1913 og f. husdyrbrug 1933, tildelt Centralforeningen af Sygekasser i Randers Amt's diplom 1941 og Husmandsbrandkassen i Danmark's sølvbæger 1952.

Adr. Gjerlev J.

**Boisen, Georg Martin**, sygekassekasserer (FM<sup>2</sup>. 11/10 1956) (Ty.J.K.2. 1917) (Ty.S.Æ. 1917); f. 14/12 1886 i Bojskov, Tyrstrup sogn, Haderslev amt, søn af husmand Jacob Boisen og hustru Marie Kathrine f. Hansen; g. 14/5 1912 m. Johanne Marie B., f. Fogt; udd. v. landbrug, deltaget i verdenskrig I 1915-18, såret v. Somme 1916, staldkarl på Hotel »Frej«, Tyrstrup pr. Christiansfeld, indehaver af agentur f. havefro 1921, sideløbende medhjælper på svigerfaderens gård i Tyrstrup pr. Christiansfeld, overtaget samme 1927, bortforpagtet gården 1952; kasserer f. Tyrstrup-Christiansfeld Sygekasse s. 1920;



**K. F. Bahr**  
husmand  
Ødis Bramdrup



**E. B. Barfod**  
fhv. assistent  
Kbhvn. F.



**E. J. C. Bay**  
fhv. bogholder  
Kbhvn. Ø.



**M. K. Bjerregaard**  
husmand  
Gjerlev J.

kommunalrevisor 1933-58, formd. f. beskæftigelsesudvalget i Tyrstrup kommune 1940-45, medl. af best. f. Centralforeningen af Sygekasser i Sønderjylland s. 1941, revisor f. Tyrstrup Sogns Andelsmejeri s. 1934, fl. a. lokale tillidshverv. Adr. Tyrstrup pr. Christiansfeld.

**Bording, Kristen Mortensen Kristensen**, fhv. murermester, fhv. sygekassekasserer (FM<sup>2</sup>. 26/4 1957); f. 6/5 1882 i Kragelund Mark, Øster Snede sogn, Vejle amt, søn af husmand Morten Kristensen (Bording) og hustru Kirsten f. Petersen; g. 14/11 1908 m. Amanda Kristine B., f. Andresen (d. 1919). g. 4/5 1921 m. Kristine B., f. Nissen (d. 1928); udl. s. murer i Kolding 1904, frekventeret Sjørup Højskole og Kolding tekniske Skole, etabl. sig s. selvstændig murermester i Skibbild 1903, flyttet virksomheden t. Taps 1912, overdraget samme t. sønnen Laurits Bording 1958; medvirket bl. a. v. restaureringen af Taps Kirke; kasserer f. murermesterforeningen i Vejle amts 5. kreds 1918-56; medl. af Taps sogneråd 1921-44. formd. f. Taps Sogns Sygekasse 1924-34, kasserer f. samme 1924-58, fl. a. lokale tillidshverv; tildelt diplom f. 25 års tro tjeneste fra Taps Sygekasse og fra Centralforeningen af Sygekasser i Vejle Amt. Adr. Taps.

**Borregaard, Marie Josine**, sekretær (FM<sup>2</sup>. 27/4 1954) (M.T.Kha.) (B.L.II.5.) (Ne.r.K.M.1.). Adr. Haag, Holland.

**Bredenbeck, Anna Cathrine Kirstine**, signålose (FM<sup>2</sup>. 12/3 1958); f. 30/9 1888 i Kbhvn., datter af garderobeassistent v. Det kgl. Teater Lars Jensen og hustru Karen Marie f. Nielsen; g. 23/4 1921 m. operasanger Peder Bredenbeck; assistent v. Det kgl. Teater, Kbhvn. 1908, ansat i Det kgl. Teater's kor 1910-45, elev af Valdemar Lincke (sang) og professor Chr. Christiansen (klaver), gennem 25 år spillet spinettet i »Der var engang«, udført flere roller i klassiske stykker, signaløse v. Det kgl. Teater s. 1945.

Adr. Lykkesholms Allé 2 C, Kbhvn. V.

**Brusholm, Minna Marie Vilhelmine**, arbejderske (FM<sup>2</sup>. 18/4 1957); arbejderske v. ammunitionsarsenalet.

Adr. Bådsmandsstræde 21, Kbhvn. K.

**Bruun, Johanne**, fhv. forstanderinde (FM<sup>2</sup>. 8/5 1957); f. 28/5 1887 i Sevel, Ringkøbing amt, datter af smedemester Anders Liisberg og hustru Margrethe f. Hansen; g. 28/5 1920 m. tømmermester Niels Bruun (d. 1922); medarbejder på Børnehjemmet »Gamle Minder«, Hammerum 1905-07 og 1909-20, bosat i Lemvig 1920-27, påny ansat på Børnehjemmet »Gamle Minder«, Hammerum 1927, forstanderinde f. samme 1929-57.

Adr. Kasturvej 338, Kastrup.

**Bruun, Nielsine Marie Andersen**, pens. telegrafassistent (FM<sup>2</sup>. 25/1 1954); f. 8/12 1886 i Skelstrup, Randers amt, datter af hotelbestyrer Carl Andersen Bruun og hustru Mette Bruun; præliminæreksm. fra Hobro Realskole 1904, ansat i telegrafvæsenet 1905, fageksm. 1907, tjenstgørende telegrafassistent v. Århus Telegrafkontor 1911; gennem en årrække medl. af best. f. Telegrafforeningen.

Adr. Trøjborgvej 2 C, Århus.

**Børresen, Hans Christian Julius Mortensen**, rentier, sognefoged (FM<sup>2</sup>. 21/3 1956) (DM. 7/5 1941); f. 26/7 1879 i Gundslevmagle, Torkilstrup sogn, Maribo amt, søn af landmand Lars Mortensen Børresen og hustru Johanne f. Christensen; g. 16/10 1903 m. Gertrud Johanne B., f. Nielsen; udd. v. landbrug, sen. selvstændig gård-ejer; sognefoged i Tingsted østre sogn s. 1916; formd. f. Tingsted Andelsmejeri 1912-42, revisor v. Lolland-Falsters Andels-Svineslagteri, Nykøbing F. 1919-45, medl. af tilsynsrådet f. Landbostandens Sparekasse, Nykøbing F. s. 1942, p. t. næstformd. i samme, medl. af repræsentantskabet f. Creditkassen f. Landejendomme i Østifterne 1945-54.

Adr. Øverup pr. Tingsted.

**Christensen, Carl Bendt Marius**, smedemester (FM<sup>2</sup>. 16/2 1957).

Adr. Nørre Højrup pr. Skamby.





**G. M. Boisen**  
sygekassekasserer  
Tyrstrup pr.  
Christiansfeld



**K. M. K. Bording**  
fhv. muremester,  
fhv. sygekassekasserer  
Taps



**A. C. K. Bredenbeck**  
signaløse  
Kbhvn. V.



**J. Bruun**  
fhv. forstanderinde  
Kastrup

**Christensen, Christian**, strandfoged (FM<sup>2</sup>. 1/5 1956) (R. 14/3 1953).  
Adr. Agger pr. Vestervig.

**Christensen, Hans August**, sognefoged (FM<sup>2</sup>. 1/5 1956); f. 27/6 1882 i Kousted, Randers amt.  
Adr. Kousted pr. Bjerregrav.

**Christensen, Ingeborg**, overassistent (FM<sup>2</sup>. 16/9 1955); f. 24/6 1892 i Nykøbing F., datter af toldoppebørselskontrollør Carl Erik Peter Christensen og hustru Caroline Marie Petrea f. Jakobsen; skriver i generaltolddirektoratet 1917, kontorassistent i finansministeriet (departementet f. told- og forbrugsafgifter) 1920, assistent 1943, overassistent 1958.

Adr. Australiensvej 30, Kbhvn. Ø.

**Christensen, Johan Eli**, sparekassebogholder (FM<sup>2</sup>. 8/5 1957).  
Adr. Bække.

**Christiansen, Erik Lund**, fhv. gårdejer, fhv. sognefoged (FM<sup>2</sup>. 26/1 1955) (DM. 24/10 1946); f. 23/9 1876 i Mjesing, Skanderborg amt, søn af gårdejer Jens Christiansen og hustru Mette Kirstine f. Lund; g. 11/4 1902 m. Laura C. f. Melballe Sørensen; udd. v. landbrug, frekventeret Testrup Højskole 1895-96 og Malling Landbrugsskole 1897-98, overtaget slægtsgården i Mjesing pr. Skanderborg 1897, overdraget samme t. sønnen Knud Lund Christiansen 1936; sognefoged og lægdsmand i Mjesing sogn 1914-56; medl. af best. f. Skanderborg Landbosparekasse 1916-55, formd. og regnskabsfører f. Mjesing Brugsforening 1935-55.

Adr. Mjesing pr. Skanderborg.

**Christiansen, Hans**, pens. pakmesterformand (FM<sup>2</sup>. 22/12 1955); f. 27/12 1882 i Lindebjerg, Odense amt, søn af husmand Peter Christiansen og hustru Stine Marie f. Jacobsen; g. 5/12 1915 m. Dorthea C., f. Olsen; ansat v. jernbanepostkontor 2, Fredericia 1910, postpakmester v. jern-

banepostkontor 1, Kbhvn. 1911, overpakmester 1919, pakmesterformand 1935, pens. 1947; stifter af Jernbanepostforeningen's syge- og hjælpekasse 1916, formd. f. samme 1916-46, medl. af best. f. Jernbanepostforeningen 1918-22, ekspeditør af Dansk Postforbund's medlemsblad »Posthornet« 1920-52, medl. af best. f. Kbhvn.s Postbudes Alderdomshjem 1939-55, formd. f. samme 1950-55; medl. af best. f. Grøndalskvarteret's Velfærdsudvalg, Kbhvn. 1929-55, medstifter af Grøndalskvarteret's Legatfond 1944, kasserer f. samme, formd. f. Bakke Allé's Grundejerforening, Kbhvn. s. 1931, fl. a. tillidshverv.

Adr. Thyvej 29, Kbhvn. F.

**Christoffersen, Hans Eilif**, inspektør (FM<sup>2</sup>. 4/6 1958).

Adr. Strandvejen 150, Charlottenlund.

**Clausen, Rasmus**, lærer (FM<sup>2</sup>. 2/9 1958); f. 5/12 1892 i Hårup, Randers amt, søn af gårdejer Hans Clausen og hustru Ane f. Pedersen; g. 22/3 1921 m. Catharine C., f. Hansen Dall (d. 1950); g. 31/8 1952 m. Hedvig C., f. Krogh; præliminæreksm. fra Århus private Realskole 1910, lærereksm. fra Den danske Realskoles Seminarium, Kbhvn. 1914, derefter lærer v. Varde Borgerskole og sen. v. Havnevejens Kommuneskole, Grenå, førstelærer v. Snogbæk Skole. Sottrup sogn. Sønderborg amt 1920, lærer v. Sottrup Centralskole 1954; formd. f. Sottrup Sogns Sygekasse s. 1921, formd. f. Sundeved Ungdomsforening 1932-42, medl. af styrelsen i Sønderborg Amts Ungdomsforeninger 1933-48.

Adr. Vester Sottrup.

**Colding, Olga Zedna Eugenie**, assistent (FM<sup>2</sup>. 24/3 1958).

Adr. Østerbrogade 3, Kbhvn. Ø.

**Dinesen, Dines Kristian**, staldformand (FM<sup>2</sup>. 7/10 1955).

Adr. Gl. Kalvehave pr. Kalvehave.



**N. M. A. Bruun**  
pens. telegrafassistent  
Århus



**E. L. Christiansen**  
fhv. gårdejer, fhv.  
sognefoged  
Mjesing pr. Skanderborg



**H. Christiansen**  
pens. pakmesterformand  
Kbhvn. F.



**R. Clausen**  
lærer  
Vester Sottrup

**Enniberg, Joen Andreas Alexander**, pens. skoleinspektør\* (FM<sup>2</sup>. 5/7 1954); f. 18/3 1882 i Viderejde, Færøerne.

Adr. Viderejde pr. Klaksvik, Færøerne.

\* Pens. skoleinspektør J. A. A. Enniberg, Viderejde pr. Klaksvik, Færøerne, er afgået ved døden.

**Eriksen, Ellen Marie**, fhv. rengøringsassistent\* (FM<sup>2</sup>. 4/10 1954) (H.T.S.); f. 5/1 1889 på Ærø; fhv. rengøringsassistent v. flådestationen, Holmen, Kbhvn.

Adr. Struenseegade 19, Kbhvn. N.

\* Fhv. rengøringsassistent E. M. Eriksen, Struenseegade 19, Kbhvn. N., er afgået ved døden.

**Eriksen, Hans Peter**, sygekassekasserer\* (FM<sup>2</sup>. 23/4 1956); f. 1/12 1879 i Sønderø, Odense amt.

Adr. Næsbyhoved-Broby pr. Næsby F.

\* Sygekassekasserer H. P. Eriksen, Næsbyhoved-Broby pr. Næsby F., er afgået ved døden 7/6 1958.

**Eriksen, Lars**, sognefoged (FM<sup>2</sup>. 1958) (DM. 1948).

Adr. Søby.

**Flade, Erna**, byrådsmedlem (FM<sup>2</sup>. 10/9 1958).  
Adr. Jernbanegade 14, Åbenrå.

**Fogtmann, Ellen**, fhv. kontorfuldmægtig (FM<sup>2</sup>. 31/8 1957); f. 29/10 1889 i Vester Vedsted sogn, Ribe amt, datter af stationsforstander Louis Marius Fogtmann og hustru Laura Nathalia f. Petersen; 4. klasses hovedeksm. fra Ribe Katedralskole, ansat på Ribe Byfoged- og Borgmesterkontor, ansat på Nykøbing S. Dommerkontor 1913-15, kontorassistent v. Sindssygehuset, Nykøbing S. 1915, kontorfuldmægtig af 2. grad 1921, kontorfuldmægtig af 1. grad 1932, afsked 1957.

Adr. Algade 66, Nykøbing S.

**Folkver, Peter Martin**, vagtmester (FM<sup>2</sup>. 26/3 1958); f. 3/3 1891 i Sæby, Holbæk amt.

Adr. Kongsdalsvej 16, Vanløse.

**Frandsen, Elise Nikoline**, oldfrue (FM<sup>2</sup>. 19/8 1956); f. 12/2 1892 i Keldby, Møn, datter af ringer og graver Carl Christian Petersen og hustru Kristiane Kristine f. Hansen; g. 25/9 1927 m. slotsgartner Aage Thorvald Frandsen (R.); tjenestepige på landet (3 år), stuepige på Stege Sygehus 1912-13, lært husholdning på Lenegave, Falster, kokkepige på Frederik VII's Kloster, Nykøbing F. 1913-14, ansat på Hotel »Bristol« og på Hotel »Belvedere«, Kbhvn. 1915-19, på Hotel d'Angleterre, Kbhvn. 1919 og på Hotel »Dagmar«, Kbhvn. 1919-34, oldfrue på Gråsten Slot 1936.

Adr. Gråsten Slot, Gråsten.

**Frandsen, Jacob**, gårdejer (FM<sup>2</sup>. 27/11 1957) (DM. 9/10 1950).

Adr. Dauding pr. Brædstrup.

**Frantzen, Carl Aksel**, pedel (FM<sup>2</sup>. 25/3 1957).  
Adr. Helgolandsgade 6, Kbhvn. V.

**Gregers, Peter Hansen**, mejeribestyrer (FM<sup>2</sup>. 31/1 1956).

Adr. Ørsted Andelsmejeri pr. Rørmosehus.

**Hald, Ingeborg Andersen**, fhv. oversygeplejerske (FM<sup>2</sup>. 27/11 1957); f. 9/9 1895 i Nykøbing M., datter af tømrer Anders Hald og hustru Marie Cecilie f. Sørensen; kursus v. Grand View College, Des Moines, Iowa, U.S.A. 1915-16, sygeplejeelev på Esbjerg Kommunesygehus 1920-24, sygeplejerske på Sindssygehuset, Vordingborg 1924, afdelingssygeplejerske 1933, oversygeplejerske 1944, afsked 1957; tidl. repræsentant f. og medl. af hovedbest. f. Dansk Sygeplejeråd.

Adr. Strandgården 20, Vordingborg.

**Hald, Peder Laurits**, pens. viceskoleinspektør, museumsleder\* (FM<sup>2</sup>. 15/12 1954) (R. 10/8 1924); f. 19/7 1872 i Horsens Skole, Kjær herred, Ålborg amt, søn af lærer Laurits Peter Hald og hustru Ane Marie f. Sørensen; g. 30/4 1901 m. Jensine H., f. Lauridsen; dimitteret fra Ranum Seminarium 1896, derefter lærer v. sammes øvelseskole, lærer v. Thisted kommunale skolevæsen



**E. Fogtmann**  
fhv. kontorfuldmægtig  
Nykøbing S.



**E. N. Frandsen**  
oldfrue  
Gråsten



**I. A. Hald**  
fhv. oversygeplejerske  
Vordingborg



**P. L. Hald**  
pens. viceskoleinspektør,  
museumsleder  
Thisted

s. 1900, viceskoleinspektør v. Østre Skole, Thisted 1921, pens. 1940; leder af Thisted Museum 1903-58; medstifter af og medl. af best. f. Historisk Samfund f. Thy og Hanherred s. 1903, redaktør af sammes historiske årbog, formd. f. Thisted Foredragsforening, medl. af best. f. Biblioteket f. Thisted By og Amt og f. Thisted Turistforening m. fl.; medl. af Det kgl. danske Oldskriftselskab; skrevet forskellige lokalhistoriske artikler, skrevet Thisted Købstads Historie 1924, medarbejder v. forskellige historiske skrifter.  
Adr. Thingstrupvej 6 B, Thisted.

\* Pens. viceskoleinspektør, museumsleder P. L. Hald, Thisted, er afgået ved døden 3/7 1958.

**Hansen, Anna Maria Sand**, fhv. forstanderinde (FM<sup>2</sup>. 28/8 1956); f. 4/11 1891 i Esbjerg, datter af desinfektør Chresten Sand Hansen og hustru Andrea Kristine f. Hansen; ansat i Sydjydsk Telefonselskab 1906, overgået t. Jydsk Telefon-Aktieselskab 1922, forstanderinde i Esbjerg 1935, pens. 1958.

Adr. Nørregade 72, Esbjerg.

**Hansen, Christian Aage**, glassliber\* (FM<sup>2</sup>. 4/1 1955); f. 11/1 1885 i Herlufmagle, Præstø amt; glassliber i Holmegård's Glasværk A/S, Fensmark pr. Holme-Olstrup.

Adr. Fensmark pr. Holme-Olstrup.

\* Glassliber C. Aa. Hansen, Fensmark pr. Holme-Olstrup, er afgået ved døden.

**Hansen, Edvard Nikolai Holm**, fhv. fyrmester (FM<sup>2</sup>. 24/4 1958) (DM. 19/11 1930); f. 14/6 1880 i Kastrup, Kbhvn.s amt, søn af fyrmester Johan Frederik Hansen (DM.) og hustru Anina f. Holm; g. 12/10 1906 m. Martha H. H., f. Bertelsen; udl. i maskinfaget i firmaet Holm & Kollerup, Kbhvn. 1899, maskinisteksm. 1901, t. søs s. 3. maskinmester (3 år), ansat i fyr- og vagervæsenet 1903, fyrpasser på Sletterhage Fyr 1903, assistent på Nordre Røse Fyr s. å., fyrmester på Sletterhage Fyr 1915, fyrmester på Hanstholm Fyr 1920,

u. besættelsen bosat i Grenå 1942-45, pens. 1949; tilsynsførende v. statens arealer v. Hanstholm og Hirtshals s. 1921; gennem nogle år kirkevæрге i Hanstholm.

Adr. Abakkevej 2, Thisted.

**Hansen, Hans**, gårdejer\* (FM<sup>2</sup>. 20/5 1954); f. 30/4 1875 i Rybjerg, Viborg amt.

Adr. Rybjerg pr. Roslev.

\* Gårdejer H. Hansen, Rybjerg pr. Roslev, er afgået ved døden.

**Hansen, Hans Andreas**, bygmester (FM<sup>2</sup>. 15/10 1957).

Adr. Lervig pr. Thorshavn, Færøerne.

**Hansen, Jørgen Andreas**, fhv. snedker, fhv. sygekasseformand (FM<sup>2</sup>. 11/10 1956); f. 31/8 1876 i Bogense, søn af arbejdsmand Christian Hansen og hustru Rasmine Hansen; g. 5/1 1898 m. Anne Marie Hansen; gennem 16 år formd. f. Snedkernes Fagforening, Bogense, gennem 30 år formd. f. Den statsanerkendte Sygekasse, Bogense (1927-57), medl. af Bogense ligningskommission, formd. f. det første forældreråd i Bogense.

Adr. Torvet 25, Bogense.

**Hansen, Ludvig Edvard**, bygmester (FM<sup>2</sup>. 25/3 1957).

Adr. Tranderup, Ærø.

**Hansen, Rasmus Johannes**, sognefoged\* (FM<sup>2</sup>. 23/3 1954); f. 26/1 1885 i Ellinge, Svendborg amt.  
Adr. Ellinge pr. Ferritslev F.

\* Sognefoged R. J. Hansen, Ellinge pr. Ferritslev F., er afgået ved døden 5/10 1955.

**Hansen, Valborg Jensine**, pens. overforstanderinde (FM<sup>2</sup>. 27/5 1957); f. 11/11 1891 i Horsens, datter af snedkermester Frederik Hansen og hustru Marie Elisabeth f. Sørensen; telefonistinde i J.T.A.S. 1913, inspektrice i Ålborg (rejseinspektrice) 1922, rejseinspektrice af 1. grad 1935, over-



**E. N. H. Hansen**  
fhv. fyrmester  
Thisted



**J. A. Hansen**  
fhv. snedker,  
fhv. sygekasseformand  
Bogense



**V. J. Hansen**  
pens. overforstanderinde  
Ålborg



**V. Hansen**  
forretningsfører  
Haderslev

forstanderinde i Ålborg 1945-57; medl. af Odd-Fellow Ordenen i Danmark, medl. af Zönta Club, Ålborg.

Adr. Vesterbro 30, Ålborg.

**Hansen, Viggo**, forretningsfører (FM<sup>2</sup>. 11/10 1956) (F.M.R.3. 1949) (Ty.J.K.1. 1915); f. 25/8 1891 i Haderslev, søn af restauratør Nis Hansen og hustru Anna Sofie f. Andersson; g. 8/5 1919 m. Jenny H., f. Nissen; udd. i Haderslev Amts Sparekasse, aftjent værnepligt 1910-12, ansat v. forsikringsvæsenet f. sygekasser 1912-14, deltaget i verdenskrig I (på vestfronten) 1914-15, såret i Vogeserne 1915, påny ansat v. forsikringsvæsenet f. sygekasser 1918, sekretær v. inspektoratet f. sygekassevæsenet i Kbhvn. 1920, forretningsfører f. Haderslev Købstads Sygekasse 1921, formd. f. Fortsættelsesygekassen f. Sønderjylland s. 1924, formd. f. Centralforeningen af Sygekasser i Sønderjylland s. 1955, medl. af forretningsudvalget f. De samvirkende Centralforeninger af statsanerkendte Sygekasser i Danmark s. 1957; medl. af Haderslev byråd s. 1921, formd. f. socialudvalget i Haderslev købstad s. 1949, formd. f. Haderslev Bysygehus s. 1949, formd. f. Haderslev Bys Spare- og Lånkasse s. 1955, medl. af invalidenævnet i Sønderborg s. 1924, formd. f. Foreningen af Sønderjydske Krigsinvalider og Faldnes Efterladte s. 1928, gennem 25 år medl. af hovedbest. f. Socialdemokratiet og formd. f. partiforeningen i Haderslev fl. a. tillidshverv.

Adr. Åstrupvej 51, Haderslev.

**Hinge, Paula Amalie**, fhv. oversygeplejerske (FM<sup>2</sup>. 2/2 1954); f. 10/2 1889 i St. Heddinge.

Adr. Peter Bangs Vej 141, Kbhvn. F.

**Holscher, Inger Sofie Maren**, disponent (FM<sup>2</sup>. 11/3 1954).

Adr. Brigadegården 2, Kbhvn. S.

**Højmark-Jensen, Magnus Georg**, overvagtmeister (FM<sup>2</sup>. 23/9 1958); f. 16/11 1899 i Bording sogn, Ringkøbing amt, søn af gårdejer Jens Jensen og

hustru Else Katrine f. Højmark; g. 12/8 1927 m. Karen Maggi H.-J., f. Nordenberg; t. søs s. elev i skoleskibet »Georg Stage« 1917, matros 1918, indkaldt t. marinen 1924, retsbud i østre landsret 1933, vagtmester 1948, overvagtmeister 1954.

Adr. Sankt Kjelds Gade 18, Kbhvn. Ø.

**Jacobsen, Laura Vilhelmina**, fhv. oversygeplejerske (FM<sup>2</sup>. 20/12 1957); f. 19/12 1892 i Humlum, Ringkøbing amt, datter af portør v. D.S.B. Frederik Julius Jacobsen og hustru Jensine f. Jørgensen; frekventeret Haslev Højskole 1912, sygeplejeelev på Præstø Amtssygehus, Stege samt på Sankt Lukas Stiftelsen, Hellerup, assistent på Rigshospitalet, Kbhvn. 1914-18, deltaget s. privat-sygeplejerske i hjemsendelse af krigsfanger 1918-19, ophold i England 1919-20, operationssygeplejerske på Dr. Pers' Klinik, Kbhvn. 1922-26, studieophold i Belgien, Schweiz og Paris, oversygeplejerske i Belgien 1928-29, oversygeplejerske på Dr. Permin's Klinik, Hellerup 1929-31, studieophold i U.S.A. 1931, oversygeplejerske på Central-sygehuset, Slagelse 1931-35, oversygeplejerske på Roskilde Amts og Bys Sygehus 1935-58.

Adr. Trægården 7, Roskilde.

**Jakobsen, Jens Rasmus**, pens. landpostbud (FM<sup>2</sup>. 17/11 1956); f. 29/9 1888 i Herlufsholm sogn, Sorø amt, søn af husmand Rasmus Jakob Jakobsen og hustru Anna Kathrine f. Larsen; g. 24/11 1916 m. Kristine J., f. Knudsen; udd. v. landbrug, reservepostbud i Fuglebjerg postdistrikt 1913, landpostbud (fast ansat) 1923, pens. 1953; medl. af Fuglebjerg sogneråd 1921-25, medl. af og kasserer f. Fuglebjerg sogns menighedsråd 1939 og 1945, formd. f. Krummerup-Fuglebjerg Sygekasse 1926-59, medl. af best. f. Centralforeningen f. de sjællandske Sygekasser s. 1952.

Adr. Tværvej 3, Fuglebjerg.

**Jensen, Andreas**, vagtmester (FM<sup>2</sup>. 5/9 1955) (N.O.H.M.1.) (Æt.K.M.); f. 21/9 1893 i Borris sogn, Ringkøbing amt, søn af landmand Christian Jensen og hustru Johanne f. Pedersen; g.





**L. V. Jacobsen**  
fhv. oversygeplejerske  
Roskilde



**J. R. Jakobsen**  
pens. landpostbud  
Fuglebjerg



**A. Jensen**  
vagtimester  
Kbhvn. V.



**A. M. Jensen**  
rentier, fhv. karetmager-  
mester  
Termestrup pr. Mørke

14/7 1928 m. Karen Kirstine J., f. Isle; udd. v. landbrug, rådhusbetjent på Kbhvn.s Rådhus 1918, underformand 1933, formand 1937, vagtmester 1946; gennem ca. 25 år formd. f. Rådhusfunktionærernes Understøttelsesforening, stifter af og gennem en årrække formd. f. Kbhvn.s Rådhus' idrætsforening; tildelt sølvcigarettænder m. monogram v. udenrigsminister von Brentano's besøg på Kbhvn.s Rådhus 1956.  
Adr. Henrik Ibsens Vej 9, Kbhvn. V.

**Jensen, Anton Marius, rentier, fhv. karetmagermester** (FM<sup>2</sup>. 12/12 1955); f. 8/11 1879 i Termestrup, Randers amt, søn af karetmager Rasmus Jensen og hustru Ane Kirstine f. Iversen; g. 18/12 1903 m. Kathrine J., f. Nielsen (død); udd. s. karetmager, overtaget faderens karetmagervirksomhed i Termestrup pr. Mørke 1903, drevet samme t. 1952; gennem en årrække kasserer f. den lokale karetmagerforening; formd. f. Hvilsager-Lime Sygekasse s. 1912, gennem en årrække medl. af Hvilsager-Lime kommunes skolekommission; æresmedl. af Sammenslutningen af Karetmagermestre i Danmark 1953; tildelt Centralforeningen af Sygekasser i Danmark's diplom 1942 og sammes sølvbæger 1952.  
Adr. Termestrup pr. Mørke.

**Jensen, Astrid, asylbestyrerinde** (FM<sup>2</sup>. 21/3 1956).  
Adr. Helgesensgade 5, Kbhvn. Ø.

**Jensen, Carl Johan, hoffourer** (FM<sup>2</sup>. 1/1 1958) (R. 11/3 1949) (DM. 1/1 1933) (Gr.G.I.5.) (N.O.N.5.) (N.St.O.3<sup>2</sup>.) (Stb.Kron.M.) (S.V.3<sup>2</sup>.) (S.V.T.); f. 25/4 1885 i Ålborg.  
Adr. Frederik VIII's Palæ, Amalienborg, Kbhvn. K.

**Jensen, Dora Kirstine Toftegaard, sygeplejerske** (FM<sup>2</sup>. 26/10 1954); f. 29/1 1895 i Vedde, Munk-Bjergby sogn, Sorø amt, datter af gårdejer, sognefoged Jens Nielsen Jensen og hustru Hansine Bodil Marie f. Hansen; beskæftiget v. husgerning og landbrug t. 1916, frekventeret Haslev kon-

trolskole, kontrolassistent 1916-20, elev på jordemoderskolen på Rigshospitalet's fødselsstiftelse, Kbhvn. 1920, jordemodereksm. 1921, reservejordemoder på Howitz' Fødehjem, Kbhvn. 1921-22 og på Rigshospitalet (h. professor Hauch), Kbhvn. 1922-23, jordemoder 1923-25, sygeplejeelev på Bispebjerg Hospital, Kbhvn. 1925, sygeplejeeksm. 1928, arbejdet på forskellige hospitaler, sygeplejeassistent på Blegdamshospitalet, Kbhvn. 1930, arbejdsophold i udlandet 1938-39.  
Adr. Bispebjerg Bakke 9-605, Kbhvn. NV.

**Jensen, Emely Eleonora Elisabeth, overassistent** (FM<sup>2</sup>. 2/4 1956) (H.T.S. 29/1 1946); f. 1/6 1900 i Kbhvn., datter af værkfører Christian V. Jensen og hustru Carla Emilie Ludvika f. Wermund-Berthelsen; udd. s. kontorist, kontorist v. søværnets bygningsvæsen på Holmen, Kbhvn. 1917, kontorassistent 1922, assistent 1946, overassistent og leder af sekretariatet f. søværnets bygningsvæsen (fra 1952 søværnets bygningsdistrikt) 1951.  
Adr. Gudenåvej 20, Kbhvn. F.

**Jensen, Esther Magdalene Pøhlsgaard, overassistent** (FM<sup>2</sup>. 29/1 1958); overassistent v. Meteorologisk Institut.  
Adr. Nansensgade 73, Kbhvn. K.

**Jensen, Godtfred Christian, fhv. murermester, kasserer** (FM<sup>2</sup>. 16/5 1957); f. 21/5 1882 i Mosbjerg sogn, Hjørring amt, søn af gårdejer Godtfred Jensen og hustru Amalie Kristine f. Christensen; g. 12/3 1915 m. Elsbeth J., f. Kjær (d. 1955); udd. i murerfaget, etabl. sig s. selvstændig murermester i Mosbjerg pr. Tolne 1914, selvstændig murermester i Bindslev 1915-56; medl. af best. f. og kasserer i Bindslev Sygekasse s. 1917, gennem en årrække medl. af Bindslev kommunes skolekommission, gennem en årrække medl. af best. f. og kasserer i Bindslev Elværk.  
Adr. Vestergade, Bindslev.

**Jensen, Hans Christian, snedkermester** (FM<sup>2</sup>. 20/4 1954) (F.M.Soc.1.); f. 12/3 1878 i Tårs, Maribo amt, søn af landarbejder Niels Christian



**D. K. T. Jensen**  
sygeplejerske  
Kbhvn. NV.



**E. E. E. Jensen**  
overassistent  
Kbhvn. F.



**H. N. Jensen**  
fhv. sygekassekasserer  
Kliplev



**I. Jensen**  
overkontorassistent  
Kbhvn. Ø.

Jensen og hustru Christine Marie f. Hansen; udd. s. snedker, svend i Tyskland og Schweiz, sen. snedkermester i Paris.

Adr. 33 Avenue du Pirreux, Fontenay sous Bois, Seine, Frankrig.

**Jensen, Hans Nissen**, fhv. sygekassekasserer (FM<sup>2</sup>. 14/6 1957); f. 23/10 1882 i Rends, Burkal sogn, Tønder amt, søn af landmand Lorens Martin Jensen og hustru Magdalene f. Raben; g. 10/5 1912 m. Maria Dorothea J., f. Collenburg; udd. indenfor murerhåndværket, kasserer f. Kliplev og Holbøl Sognes Sygekasse 1921-59; i 1 periode medl. af Kliplev sogneråd, gennem flere år vurderingsmd. t. ejendomsskyld.

Adr. Kliplev.

**Jensen, Ingeborg**, overkontorassistent (FM<sup>2</sup>. 11/10 1956); f. 5/7 1893 i Århus, datter af formand Jens Jensen og hustru Kirsten Marie f. Laursen; ansat i postvæsenet (Kbhvn.) 1917, kontorassistent af 2. grad 1926, formand i generaldirektoratet f. post- og telegrafvæsenet's skrivestue 1934, forstanderinde 1939, overkontorassistent 1958.

Adr. Østerbrogade 85, Kbhvn. Ø.

**Jensen, Ingeborg Sophie**, pens. overtoldassistent (FM<sup>2</sup>. 5/7 1957); f. 2/11 1891 i Holbæk, datter af skibsprovianteringshandler Peter Christian Jensen og hustru Caroline Frederikke f. Jensen; præliminæreksm. fra Holbæk kommunale Realskole 1908, kontormedhjælper v. Holbæk Toldkammer s. å., toldmedhjælper 1910, toldassistent 1917, overtoldassistent 1939, pens. 1957; organist v. Holbæk Metodistkirke s. 1913.

Adr. Riffelhavevej 25, Holbæk.

**Jensen, Jens Carl**, pens. overpostbud (FM<sup>2</sup>. 11/4 1957); f. 21/1 1884 i Knebel, Randers amt, søn af postbud Søren Jensen og hustru Maren f. Sørensen; g. 3/10 1908 m. Kathrine J., f. Christensen; udd. s. murer, svendebrev 1904, hjælpepostbud i Ebeltoft 1906, postbud (fast ansat) 1911, overpostbud af 2. grad 1946, pens. 1951; formd. og forretningsfører f. Ebeltoft Sygekasse 1928-58,

genem en årrække medl. af Ebeltoft menighedsråd og af Ebeltoft ligningskommission.

Adr. Overgade 55, Ebeltoft.

**Jensen, Jens Kristian**, pedel (FM<sup>2</sup>. 25/3 1957).  
Adr. Gentofte Statsskole, Gentofte.

**Jensen, Jens Peter Olesen**, husejer (FM<sup>2</sup>. 25/1 1957); f. 29/8 1875 i Ølsted, Århus amt; sygekassekasserer f. Trige-Ølsted Sygekasse.

Adr. Trige pr. Århus.

**Jensen, Jens Rasmus**, sognefoged (FM<sup>2</sup>. 25/6 1958) (DM. 19/3 1948); f. 27/12 1879 i Blegind, Skanderborg amt; sognefoged og lægdsmand i Blegind sogn.

Adr. Blegind pr. Hørning.

**Jensen, Jørgen Peter**, kustode (FM<sup>2</sup>. 23/3 1954) (DM.) (M.M. 3. Juni 1843-1943).

Adr. Øster Voldgade 4 A, Kbhvn. K.

**Jensen, Karl Marinus Peter**, fhv. gårdejer, sognefoged (FM<sup>2</sup>. 16/12 1958) (DM. 21/12 1948); f. 5/4 1887 i St. Bredlund, Vrads sogn, Skanderborg amt, søn af gårdejer Frands Jensen og hustru Nielsine f. Madsen; g. 14/5 1916 m. Dusine Augusta J., f. Andreasen (d. 1946); udd. v. landbrug h. faderen, overtaget fødegården (slægtsgård gennem 4 generationer) i St. Bredlund pr. Hampen 1910, overdraget samme t. sønnen Jens Frands Jensen 1944; sognefoged og lægdsmand i Vrads sogn s. 1919; medl. af Vinding-Bryrup-Vrads kommunes sogneråd 1943-46, formd. f. huslejenævnet i samme 1952-58, formd. f. Vrads Sogns Sygekasse s. 1936, vurderingsformd. f. Den alm. Brandforsikring s. 1917, fl. a. lokale tillidshverv.

Adr. St. Bredlund pr. Hampen.

**Jensen, Kristian Marius**, korpsvagtimester (FM<sup>2</sup>. 17/1 1956) (DM. 28/12 1938).

Adr. Kirkegårdsvej 15, Gråsten.

**Jensen, Lars**, sognefoged (FM<sup>2</sup>. 25/12 1958) (DM. 8/5 1948).

Adr. Højerup pr. St. Heddinge.



**I. S. Jensen**  
pens. overtoldassistent  
Holbæk



**J. C. Jensen**  
pens. overpostbud  
Ebeltoft



**J. P. O. Jensen**  
husejer  
Trige pr. Aarhus



**K. M. P. Jensen**  
fhv. gårdejer, sognefoged  
St. Bredlund pr. Hampen

**Jensen, Margrethe**, fhv. bestyrerinde (FM<sup>2</sup>. 23/10 1954).

Adr. Østergade 9, Thisted.

**Jensen, Olga Kathinka**, fhv. overassistent (FM<sup>2</sup>. 23/1 1956); f. 21/1 1886 i Skive, datter af teglbrænder Henrik Marthinus Behrmann og hustru Dorthe f. Christensen; g. 19/5 1909 m. kontorist på Holstebro Dommerkontor Christian Jensen (d. 1953); udd. s. kontorist, kontorist på Holstebro Dommerkontor 1916, sen. kontorassistent og kontorfuldmægtig, afsked s. overassistent af 1. grad 1956.

Adr. Ringparken 32, Holstebro.

**Jensen, Regina Jensigne**, forstanderinde (FM<sup>2</sup>. 4/2 1957); f. 10/7 1899 i Svendborg, datter af rebslagermester J. C. Jensen og hustru Signe f. Christensen; sygeplejeelev på Bispebjerg Hospital, Kbhvn. 1921, ansat på samme t. 1926, derefter assistent v. den kommunale hjemmesygepleje i Kbhvn.s kommune, oversygeplejerske 1943, viceforstanderinde 1946, forstanderinde 1950; tidl. medl. af repræsentantskabet f. Dansk Sygeplejeråd og f. Kbhvn.s Kommunes Sygeplejerskeforening.

Adr. Ryesgade 95, Kbhvn. Ø.

**Jessen, Rasmus Peter**, forpagter, sognefoged\* (FM<sup>2</sup>. 3/4 1954) (DM. 12/11 1941); f. 20/8 1876 i Diernæs, Svendborg amt.

Adr. Barnehøjgård pr. Fåborg.

\* Forpagter, sognefoged R. P. Jessen, Barnehøjgård pr. Fåborg, er afgået ved døden 2/4 1956.

**Joensen, Ole Frederik**, sygehusinspektør (FM<sup>2</sup>. 11/12 1954) (R. 17/1 1925) (DM. 12/12 1951).

Adr. Klaksvik, Færøerne.

**Joensen, Poul Hans Jacob**, pens. førstelærer, sygekasseformand (FM<sup>2</sup>. 14/7 1958).

Adr. Sandevåg pr. Thorshavn, Færøerne.

**Johansen, Arne Ragnvald**, varmemester (FM<sup>2</sup>. 23/3 1954); f. 6/3 1897 i Kbhvn., søn af varmemester

i østre landsret Anders Martinus Johansen og hustru Karen Sophie f. Jørgensen; g. 4/6 1924 m. Sophie J., f. Andersen; udd. s. mekaniker på automobilfabrikken Anglo-Dane, Kbhvn., maskinist i Dansk Kugleleje-Akts. S.K.F., Kbhvn. (ca. 5 år), gennemgået kursus i svejsning og skæring på orlogsværftet, assistent v. varmeanlægget i østre landsret 1920-21, montør i firmaet Reck & Sønner, Kbhvn. og på D.S.B.s maskinværksted, Kbhvn., fyrbøder v. Det kgl. Akademi f. de skønne Kunster, Kbhvn. 1923, fagudd. håndværker v. samme 1933, varmemester 1937; gennem ca. 8 år medl. af best. f. Foreningen af Tjenestemænd u. Undervisningsministeriet.

Adr. Ingerslevsgade 166, Kbhvn. V.

**Jørgensen, Ingrid Elisabeth**, overforstanderinde (FM<sup>2</sup>. 24/4 1958); f. 21/7 1890 i Fredericia, datter af stabssergent Niels Jørgensen (DM. p.p.) og hustru Anna Henrikke f. Jørgensen; elev på Fredericia Telefoncentral 1908, inspektrice 1913, forstanderinde af 2. grad 1920, forstanderinde af 1. grad i Vejle 1939, overforstanderinde 1956; gennem ca. 20 år formd. f. Forstanderindeforeningen; modtaget anerkendelse fra J.T.A.S. 1958.

Adr. Stormgade 29, Vejle.

**Jørgensen, Peder Alfred**, fhv. overassistent (FM<sup>2</sup>. 10/6 1954); f. 21/10 1886 i Odense, søn af købmand Rasmus Jørgensen og hustru Johanne Kristine f. Pedersen; præliminæreksm. fra Mullernes Legatskole, Odense 1904, ansat på byskriver- og byfogedkontoret i Odense 1904-19 og på civildommerkontoret i Odense 1919-56, overassistent v. underretterne s. 1947.

Adr. Sankt Jørgens Gade 155, Odense.

**Jørgensen, Rasmus Christian**, snedker (FM<sup>2</sup>. 13/2 1956); f. 8/1 1884 i Over Holluf, Odense amt; g. 22/7 1924 m. Ingeborg Marie J., f. Knudsen; snedkerlærling h. snedkermester Niels Petersen, Hårby 1899, snedkersvend i Odense 1908-55; kasserer f. Snedkersvendenes Sygekasse, Odense s. 1916.

Adr. Oluf Baggers Gade 5, Odense.



**K. M. Jensen**  
korpssvagtimester  
Gråsten



**O. K. Jensen**  
fhv. overassistent  
Holstebro



**R. J. Jensen**  
forstanderinde  
Kbhvn. Ø.



**A. R. Johansen**  
varmestester  
Kbhvn. V.

**Jørgensen, Ulla Caroline**, fhv. oversygeplejerske (FM<sup>2</sup>. 2/6 1956); f. 20/4 1891 i Kædeby, Humble sogn, Langeland, datter af lærer Georg Hansen Claudius Jørgensen og hustru Caroline f. Davidsen; præliminæreksm., virket s. lærerinde, sygeplejeelev på Bispebjerg Hospital, Kbhvn. 1917, sygeplejerske på samme 1921, oversygeplejerske 1941.

Adr. Amagerbrogade 252, Kbhvn. S.

**Kamp, Jørgen Anders Simon Christian**, kontorfuldmægtig (FM<sup>2</sup>. 24/3 1958); f. 22/8 1894 i Ålborg, søn af postekspedient Lauritz Pedersen Kamp og hustru Cathrine Sophie f. Saabye; g. 3/9 1926 m. Thekla Louise K., f. Holbech; student (Ålborg) 1913, filosofikum 1914, kontorist i Det Forenede Danske Livsforsikrings-Akts. Hafnia, Kbhvn., kontorist i universitetskvæsturen's sekretariat (nu: Kbhvn.s Universitet's økonomiske forvaltning) 1918, kontorassistent 1919, kontorfuldmægtig 1938.

Adr. Stockholmegade 25, Kbhvn. Ø.

**Kirchheiner, Gunhild Ingrid**, oversygeplejerske (FM<sup>2</sup>. 25/3 1957) (M.T.Fi. 1940) (Fi.M.M.); f. 13/12 1907 i Kbhvn., datter af fhv. viceskoleinspektør, kaptajn Viggo Kirchheiner og hustru Guldborg Elna f. Kroneman; udd. v. barnepleje og husvæsen, videreudd. på Testrup Sygeplejehøjskole samt i tandteknik, elev på Rigshospitalet's sygeplejeskole, Kbhvn. 1929-32, suppleret sygeplejeuddannelsen m. sindssygepleje, vikarassistent på Rigshospitalet, Kbhvn. 1933, assistent 1935, afdelingssygeplejerske 1946, oversygeplejerske 1956; deltaget i kursus v. Den nordiske Folkehøjskole i Genève 1938, deltaget i den finske militærsygepleje u. krigen 1939-40; formd. f. Rigshospitalet's sygeplejerskeforening s. 1936, initiativtager t. opførelsen af 190 lejligheder f. hospitalssygeplejersker i Kbhvn.

Adr. Fuglsangvej 22, Virum.

**Klaudi, Emilie Meta Alberta**, assistent (FM<sup>2</sup>. 18/4 1957) (H.T.H. 24/12 1945); f. 9/8 1892 i Kbhvn., datter af lærer, cand. phil. Christian Albert

Klaudi og hustru Oline Henriette f. Olsen; time-lønnet skriver v. forsvarrets materielintendantur 1919, kontorist (tjenestemand) 1921, kontorassistent 1938, assistent 1953.

Adr. Frederiksborggade 34, Kbhvn. K.

**Knudsen, Anne Kerstine Ebba**, pens. afdelings- sygeplejerske (FM<sup>2</sup>. 18/4 1956); f. 28/3 1891 i Nyborg.

Adr. Mimersgade 25, Kbhvn. N.

**Knudsen, Chresten**, fhv. blikkenslagermester (FM<sup>2</sup>. 18/2 1958); f. 19/5 1883 i Harre, Viborg amt, søn af murermester Laust Knudsen; g. 23/5 1913 m. Ida K., f. Andersen; udd. v. landbrug, frekventeret Ladelund Landbrugsskole 1908-09, kontrolassistent i Ågård 1909-10, udl. s. blikkenslager h. svigerfaderen blikkenslagermester Andersen, Ågård 1913, overtaget lærevirksomheden s. å., afhændet samme t. sønnen Anders Knudsen 1939; postekspeditor i Ågård s. 1931; kommunekasserer 1921-54, medl. af Vejle amtsråd 1936-46, vurderingsformd. t. ejendomsskyld i Kolding herreds vurderingskreds 1935-58, formd. f. Starup-Nebel Sygekasse s. 1918, medl. af best. f. Centralforeningen af Sygekasser i Vejle Amt s. 1934, formd. f. samme s. 1949.

Adr. Ågård.

**Koch, Johannes**, forretningsfører, sognerådsformand (FM<sup>2</sup>. 16/5 1957) (DM. 31/7 1950); f. 28/12 1886 i Gråsten, Åbenrå amt, søn af postbud Johannes Koch; g. 1/6 1918 m. Magdalene Marie K., f. Schmidt; t. søs s. kvartermester i engelske og tyske skibe i koffardifart, sætteskipperexsm. (Lübeck) 1916, sen. skibsfører i danske rederier; medstifter af og medl. af best. f. Adsbøl-Gråsten-Rinkenæs Sygekasse 1920, formd. f. samme 1926-31, forretningsfører s. 1931, medl. af best. f. Centralforeningen af Sygekasser i Sønderjylland s. 1930; medl. af Gråsten sogneråd 1921, næstformd. i samme 1937, sognerådsformd. s. 1943.

Adr. Elleygade 6, Gråsten.





**R. C. Jørgensen**  
snedker  
Odense



**J. A. S. C. Kamp**  
kontorfuldmægtig  
Kbhvn. Ø.



**E. M. A. Klaudi**  
assistent  
Kbhvn. K.



**J. Koch**  
forretningsfører,  
sognerådsformand  
Gråsten

**Kofod, Alexia Kathrine Salome**, fhv. overassistent (FM<sup>2</sup>. 6/8 1957); f. 21/8 1887 i Svaneke, datter af skibsfører Jens Peter Kofod og hustru Ane Kathrine f. Ipsen; realeksm. fra Svaneke Borgerskole, kontorassistent i forskellige kontorer og forretninger, kontorassistent på Svaneke Byfogedkontor 1916-19, kontormedhjælper h. politimesteren i Rønne 1919, kontorfuldmægtig af 2. grad 1937 (m. anciennitet fra 1931), kontorfuldmægtig af 1. grad 1943 (m. anciennitet fra 1937), overassistent uden pensionsret 1946 (m. lønning-anciennitet fra 1940).

Adr. Pæretræsdalen 4, Rønne.

**Kolind-Hansen, Anders Edvard**, gartner (FM<sup>2</sup>. 27/11 1956).

Adr. Åndssvageanstalten, Vodskov.

**Kramer, Dagmar**, fhv. fuldmægtig (FM<sup>2</sup>. 24/4 1958); f. 2/11 1888 i Århus, datter af fhv. købmand Thomas Christoffersen Kramer og hustru Kathrine Kramer; kontorassistent i Jydsk Telefon-Aktieselskab, Århus 1908, overassistent 1920, fuldmægtig 1946; medl. af Odd-Fellow Ordenen i Danmark.

Adr. Åboulevarden 90, Århus.

**Kristensen, Kristine**, forstanderinde (FM<sup>2</sup>. 21/3 1956); f. 8/9 1891 i Hurup, Thy, datter af præstegårdsforpagter, landstingsmand Laust Kristian Kristensen og hustru Karen f. Sørensen; udd. s. kontorist, sygeplejeelev på Århus Amtssygehus 1918-21, assistent på Odense Sygehus 1921-24, afdelingssygeplejerske på Centralsygehuset, Holstebro 1924, oversygeplejerske 1932, sen. forstanderinde.

Adr. Centralsygehuset, Holstebro.

**Krüger, Poula Karen Scheel**, oversygeplejerske (FM<sup>2</sup>. 14/7 1958); f. 26/2 1898 i Alestrup, Viborg amt, datter af købmand Carl Theodor Krüger og hustru Marie Mathilde f. Brandt; pige-skoleeksm. fra Kruse's Skole, Kbhvn.. frekventeret forskellige kurser, virket s. privatlærerinde,

ansat i Kbhvn.s magistrat (2 år), sygeplejeelev på Bispebjerg Hospital, Kbhvn. 1920-23, supplerende uddannelse på forskellige hospitaler, studierejse t. England og Skotland, sygeplejerske på Bispebjerg Hospital, Kbhvn. 1929-34, studierejse t. Paris, oversygeplejerske på Dr. Møller's Klinik, Kbhvn. 1934-46, rejsesygeplejekonsulent i rationaliseringsspørgsmål f. et af indenrigsministeriet nedsat udvalg 1946-47, oversygeplejerske på Tønder Amts og Bys Sygehus 1948-58, specialinstruktør v. C. F. Kasernen, Tinglev s. 1958; kredsformd. i Tønder f. Dansk Sygeplejeråd 1949-58.

Adr. Åstrupvej 114, Haderslev.

**Kubstrup, Peder**, rentier (FM<sup>2</sup>. 11/5 1954).

Adr. Lyngholm pr. Fabjerg.

**Landau, Ellen Marie**, fhv. materieforvalter (FM<sup>2</sup>. 12/2 1954); f. 7/8 1883 i Kbhvn., datter af kvartermester v. Kbhvn.s Kommunehospital Hans Valdemar Landau og hustru Karen Marie f. Jensen; depotforvalter v. Danmarks Tandlægehøjskole, Kbhvn. 1918, materieforvalter 1941, afsked 1954.

Adr. Nørrebrogade 194, Kbhvn. N.

**Larsen, Anna Cecilie**, oversygeplejerske (FM<sup>2</sup>. 24/8 1957).

Adr. Sindssygehospitalet, Vordingborg.

**Larsen, Carl Christian**, overvagtimester (FM<sup>2</sup>. 20/6 1955) (DM.) (S.V.M.1 m. krone.) (Fi.L.Fk.); f. 13/9 1891 i Viby, Århus amt, søn af maskinarbejder Carl Christian Larsen og hustru Antoinette Marie f. Graugaard Jacobsen; g. 7/6 1921 m. Edith L., f. Bodilsen; bud i folketinget 1915, sen. betjentformand og vagtmester, overvagtimester 1953; arbejdsfelt: registrering af folketingets oversigter, uddeling af love o. s. v.; medl. af repræsentantskabet f. Den konservative Vælgerforening f. Kbhvn. og Frdbg.

Adr. Kirsteinsgade 7, Kbhvn. Ø.



**A. K. S. Kofod**  
fhv. overassistent  
Rønne



**D. Kramer**  
fhv. fuldmægtig  
Århus



**K. Kristensen**  
forstanderinde  
Holstebro



**P. K. S. Krüger**  
oversygeplejerske  
Haderslev

**Larsen, Ejnar**, snedkermester, fhv. sygekassesserer (FM<sup>2</sup>. 1/4 1957); f. 13/9 1888 i Kalundborg Lyng, Holbæk amt, søn af snedkermester Niels Larsen og hustru Rasmine Marie f. Christiansen; udd. s. snedker i Kalundborg og Glostrup, overtaget faderens virksomhed 1930; medstifter af og fører f. F.D.F., Kalundborg s. 1913, medl. af Arby sogns menighedsråd 1919-54, kasserer og formd. f. Arby Sygekasse 1922-58.

Adr. Arby Lyng pr. Kalundborg.

**Larsen, Hans Martin Kristen**, parcellist (FM<sup>2</sup>. 21/1 1958); f. 21/2 1878 på Cathrineberg Hovmark, Sengeløse sogn, Kbhvn.s amt; g. 15/8 1913 m. Anna L., f. Olsen; udd. v. landbrug, medhjælper på Holsteinborg Gods pr. Rude, fæstet nuværende ejendom på Cathrineberg Hovmark, Sengeløse pr. Tåstrup 1906, overtaget samme 1957; medstifter af Gl. Roskilde Amts Skytte- og Gymnastikforening's 37. kreds, æresmedl. af samme og af Gl. Roskilde Amts Skytteforening; medl. af best. f. Sengeløse Sogns Sygekasse 1906, formd. f. samme s. 1923; sogneformd. f. Udflytternes Brandforsikring og f. Haglskadeforsikringen s. 1920.

Adr. Cathrineberg Hovmark, Sengeløse pr. Tåstrup.

**Larsen, Harding Marius**, fhv. murer, sygekasseformand (FM<sup>2</sup>. 28/8 1958); f. 22/8 1892 i Sindal, Hjørring amt, søn af gårdejer Christian Nielsen og hustru Ottine f. Larsen; g. 4/6 1920 m. Karoline Elsiné L., f. Madsen (d. 1956); udd. s. murer 1909-13, murersvend 1913-48; medl. af best. f. Sindal Sygekasse 1924, formd. f. samme s. 1926, medl. af best. f. Centralforeningen af Sygekasser i Hjørring Amt s. 1939, formd. og kasserer f. samme s. 1946, medl. af sygekassenævnet s. 1952, medl. af forretningsudvalget f. De danske Sygekasser s. 1958; i 2 perioder medl. af best. f. den kommunale hjælpekasse i Sindal kommune, formd. f. den lokale afd. af Murerforbundet i Danmark 1925-51, formd. f. Sindal Husflidsforening samt lærer f. samme 1926-51, kasserer f.

Sindal Elværk 1953-57, vurderingsmd. f. Husmandskreditforeningen s. 1954.

Adr. Nørregade 93, Sindal.

**Larsen, Jens Peter**, fhv. snedkerfaglærer, snedkermester (FM<sup>2</sup>. 12/10 1954); f. 18/8 1891 i Stege, søn af landpostbud Søren Peter Larsen og hustru Methea Kirstine f. Jensen Kamp; g. 26/4 1918 m. Ida Pauline L., f. Müller; udd. s. snedker i Stege 1905-10, svend i Nykøbing F. samt i Tyskland og Sverige, frekventeret Teknologisk Institut's fagkurser, Kbhvn. 1912, 1918 og 1931, studieophold i Tyskland 1930 og i Norge 1935, etabl. sig s. selvstændig snedkermester i Kbhvn. 1921, snedkerfaglærer v. Dreng- og Læringshjemmet »Godhavn«, Tisvilde pr. Tisvildeleje 1922-56; skuemester v. svendepøver i Frederiksborg amt, formd. f. Arbejdsgiverforeningen f. Græsted og Omegn, medl. af best. f. Turistforeningen f. Tisvilde og Omegn.

Adr. Godthåbsvej 16, Hillerød.

**Larsen, Laura Sofie**, fhv. økonoma (FM<sup>2</sup>. 22/8 1956); f. 1/12 1890 i Kbhvn., datter af vognmand Jens Peter Larsen og hustru Dorthea Kristine f. Jørgensen; ansat på Rigshospitalet, Kbhvn. 1919, økonoma 1934.

Adr. Stormgade 14 B, Kbhvn. K.

**Larsen, Oluf Laurits**, fhv. vagtmester\* (FM<sup>2</sup>. 25/9 1954); f. 9/8 1884 i Kbhvn., søn af betjent i landbrugsministeriet Ole Larsen og hustru Johanne f. Andersen; g. 1/5 1907 m. Agnes L., f. Jensen; udd. s. mekaniker, ansat bl. a. i A/S Dansk Industrisyndikat, Kbhvn., herunder arbejdet bl. a. i Rusland, betjent i folketinget 1918, sen. betjentformand, vagtmester 1944, pens. 1954; formd. f. Rigsdagsbetjentenes Forening 1934-49.

Adr. Frederiksvej 27, Kbhvn. F.

\* Fhv. vagtmester O. L. Larsen, Frederiksvej 27, Kbhvn. F., er afgået ved døden 7/7 1955.

**Lorentzen, Jens Peter**, skræddermester (FM<sup>2</sup>. 16/8 1956).

Adr. Gelsted.



**E. M. Landau**  
fhv. materieforvalter  
Kbhvn. N.



**E. Larsen**  
snedkermester,  
fhv. sygekassekasserer  
Arby Lyng pr.  
Kalundborg



**H. M. K. Larsen**  
parcellist  
Sengeløse pr. Tåstrup



**J. P. Larsen**  
fhv. snedkerfaglærer,  
snedkermester  
Hillerød

**Lund-Drosvad, Andreas Kristian**, pens. erhvervsleder (FM<sup>2</sup>. 7/1 1954); f. 16/12 1899 i Resen, Ringkøbing amt, søn af ejendomskommissionær Christen Christensen og hustru Jørgine Mette Marie f. Lund; mellemskoleeksm. 1914, udd. s. bogtrykker i Holstebro, huslærer i Sukkertoppen, Grønland 1922-23, sen. typograf og rejsejournalist, erhvervsleder i Upernaviks distrikt i Nordgrønland 1925, drevet hajfiskeri og småhvalfangst, sideløbende handelsbestyrer v. Prøven og kredsdommer f. distriktet t. 1955, stationsleder v. statens hvalfangst v. Tovqussaq i Sukkertoppens distrikt t. 1957, pens. 1957; rejst i England, Tyskland, Schweiz, Italien, Spanien, Mallorca og De canariske Øer; tidl. sysselrådsmedl.; udgivet flere digtsamlinger og fortællinger bl. a. En Fiske- tur (dagbogsblade 1919), Blinde Stier (digte og småvers 1921), Røde Længsler — blå Drømme (digte 1922), Fjord og Fjeld (sange og skitser fra Grønland 1924), Mylius Erichsen (et mindedigt 1930), Solsalmer (digte 1932), Naja og Nuka (fortælling 1932), Mørketid og Midnatssol (digte fra Nordgrønland 1933), Benja fra Ulua (fortælling 1933), Gourmanden Gaba (beretninger 1936 og 1937), Vintersolhverv (et prosadigt 1951), Hvid-

hvalfangsten v. Prøven (1952) og Vejenes Vers (udvalgte digte 1959).

Adr. p. t. Lyshøj Allé 12, Kbhvn. Valby.

**Mathiasen, Johannes Petrus**, tobakshandler\* (FM<sup>2</sup>. 11/5 1954); f. 15/11 1884 i Nibe.

Adr. Mellemgade 12, Nibe.

\* Tobakshandler J. P. Mathiasen, Nibe, er afgæet ved døden.

**Meldal, Ellen Margrethe**, fhv. fuldmægtig (FM<sup>2</sup>. 23/4 1956); f. 15/8 1886 i Kbhvn., datter af stads-konduktør i Kbhvn. Hans Christian Nicolaj Meldal og hustru Jacobine Ludovica f. Holm; løst ansat tegner i stadskonduktørens direktorat, Kbhvn. 1904, teknisk assistent 1915, overassistent 1934, fuldmægtig (m. lønanciennitet fra 1940) 1946, afsked på grund af alder 1956.

Adr. Brannersvej 1 A, Charlottenlund.

**Mikkelsen, Carl Ingvor**, husejer (FM<sup>2</sup>. 24/8 1957); f. 23/2 1887 i Helgenæs sogn, Randers amt.

Adr. Stødov Mark pr. Knebel.



**A. K. Lund-Drosvad**  
pens. erhvervsleder  
Kbhvn. Valby



**E. M. Meldal**  
fhv. fuldmægtig  
Charlottenlund



**H. Mikkelsen**  
sognefoged, strandfoged  
Lyngby pr. Vittrup



**J. M. Mikkelsen**  
fhv. vagtformand  
Kbhvn. S.



**A. M. Mortensen**  
pens. oversygeplejerske  
Alborg



**J. M. Mortensen**  
manufakturhandler, bank-  
bestyrer, fhv. tømrer-  
mester  
Nørreby, Femø



**A. E. J. Nielsen**  
fhv. plejemoder  
Sellerup Skov  
pr. Brejning



**H. P. Nielsen**  
husmand  
Villestoft

**Mikkelsen, Holger**, sognefoged, strandfoged (FM<sup>2</sup>. 22/6 1957) (DM. 1942); f. 20/6 1885 i Nørre Lyngby, Hjørring amt, søn af gårdejer, sognefoged, strandfoged Niels Michael Mikkelsen (DM.) og hustru Petrea Marie Magdalena f. Petersen; g. 23/9 1909 m. Ellen M., f. Mygind; t. søs m. skibe på langfart 1900, virket v. fiskeri, frekventeret Askov Højskole 1904-06 og Ladelund Landbrugsskole 1906-07, aftjent værnepligt i marinen 1907, herunder forrettet tjeneste f. H. M. kong Frederik VIII i marineskibet »Birna« på togt t. Island, Færøerne og Norge, overtaget Strandfogedgård, Lyngby pr. Vittrup (slægtsgård) efter faderen 1909, overdraget gården t. sønnen Jacob Mygind Mikkelsen 1955; gennem årene foredragsholder og oplæser af dansk litteratur; sognefoged i Lyngby sogn (efter faderen) 1918, lægdsmand 1921, strandfoged 1922; formd. f. Sognefoged- og Lægdsmandsforeningen f. Politikreds Nr. 52 (Hjørring m. v.) 1924-58, f. Hjørring Amts Sognefoged- og Lægdsmandsforening 1927-58, f. Danmarks Sognefoged- og Lægdsmandsforening 1953-57 og f. Foreningen af Strandfogeder langs Jyllands Vestkyst samt fra Skagen t. Frederikshavn s. 1936; sognebestyrer f. Hjørring Amts og Kjær Herreds Brandforsikring s. 1920, revisor f. samme s. 1940; medl. af best. f. Løkken Sparekasse 1922, formd. f. samme s. 1950, formd. f. Foreningen af Sparekasser i Hjørring Amt s. 1940, medl. af best. f. Centralforeningen af Sparekasser i Jylland 1940-46, medl. af kredsledelsen f. Andelsbanken i Hjørring s. 1936; medl. af den ekstraordinære undersøgelseskommission 1945-47, gennem en årrække kommunalt medl. af klitkommissionen, tidl. fl. a. tillidshverv bl. a. gennem en årrække formd. f. det lokale bjergelag.  
Adr. Strandfogedgård, Lyngby pr. Vittrup.

**Mikkelsen, Johannes Marinus**, fhv. vagtformand (FM<sup>2</sup>. 25/10 1957); f. 20/10 1889 i Århus, søn af politibetjent Peter Mikkelsen; g. 10/8 1929 m. Karla Frederikke M., f. Christensen; udl. s.

sejlmager 1908, t. søs m. sejlskibe t. 1928, vagtmand i Overformynderiet, Kbhvn. 1928, vagtformand 1947-58.

Adr. Gårdfæstevej 1, Kbhvn. S.

**Møllerup, Zelna**, forstanderinde (FM<sup>2</sup>. 26/10 1954); f. 5/3 1906 i Kbhvn.; forstanderinde på Blegdamshospitalet, Kbhvn. 1950; tildelt Florence Nightingale-medailen.

Adr. Blegdamshospitalet, Kbhvn. N.

**Mortensen, Andreas Christian**, murer\* (FM<sup>2</sup>. 5/10 1956); f. 12/4 1876 i Søften. Århus amt.

Adr. Provstebakken 6 D, Hasle pr. Århus.

\* Murer A. C. Mortensen, Hasle pr. Århus, er afgået ved døden.

**Mortensen, Anna Marie**, pens. oversygeplejerske (FM<sup>2</sup>. 9/9 1955); f. 4/7 1891 i Vejby, Hjørring amt, datter af murermester Otto Christian Mortensen og hustru Else Marie Mortensen; sygeplejeelev på Centralsygehuset, Hjørring 1919-23, ansat på Svendborg Amtssygehus i Ringe 1924-54, oversygeplejerske 1929-54; gennem en årrække medl. af best. f. Svendborg amtskreds' sygeplejersker, gennem 1 år formd. f. samme, gennem 20 år formd. f. K.F.U.K., Ringe.

Adr. Agade 34, Ålborg.

**Mortensen, Johannes Marius**, manufakturhandler, bankbestyrer, fhv. tømrermester (FM<sup>2</sup>. 16/8 1956); f. 23/6 1886 i Holeby, Maribo amt, søn af arbejdsmand Rasmus Mortensen og hustru Anna f. Petersen; g. 18/5 1913 m. Marie Bellona M., f. Clausen (d. 1948); tømrersvend på Femø s. 1907, selvstændig tømrermester på Femø 1915-48, efter hustruens død 1948 videreført dennes manufakturforretning i Nørreby, Femø (drevet af hustruen s. 1933), bestyrer af Landmandsbankens Nørreby kontor, Femø s. 1949; medl. af Femø sogneråd 1921-33, gennem 45 år formd. f. Femø Sy-





**H. E. Nielsen**  
inspektør, fhv. revisor  
Kbhvn. K.



**O. L. Nielsen**  
boelsmand  
Tømmerup Holme pr.  
Kalundborg



**V. S. Nielsen**  
overvagtimester  
Kbhvn. S.



**A. Nimb**  
fhv. børnehave-  
bestyrerinde  
Kbhvn. Ø.

gekasse, repræsentant f. Stormskadeforsikringen og f. Brandforsikringen f. Løsøre.  
Adr. Nørreby, Femø.

**Nielsen, Ane Else Jørgine**, fhv. plejemoder (FM<sup>2</sup>. 3/6 1954); f. 8/10 1885 i Gauerlund, Vejle amt, datter af baneformand v. D.S.B. Jens Peter Nielsen og hustru Cecilie Sophie f. Jespersen; husassistent på Den Kellerske Anstalt, Brejning 1901, natplejerske 1904, plejerske 1905, husmoder på afd. Æ 1915, plejemoder på det nye børneasyl 1920, plejemoder på beskæftigelsehjemmet f. pigeboern (afd. Z) 1930.  
Adr. Sellerup Skov pr. Brejning.

**Nielsen, Augusta Mathilde Emilie**, afdelings-  
sygeplejerske (FM<sup>2</sup>. 22/12 1955).  
Adr. Maribo Sygehus, Sønder Boulevard 2, Ma-  
ribo.

**Nielsen, Hans Peter**, husmand (FM<sup>2</sup>. 31/1 1956);  
f. 16/2 1879 i Korup sogn, Odense amt, søn af  
gårdmand Hans Nielsen og hustru Maren Sofie  
f. Sørensen; sygekasseformand 1912-55.  
Adr. Villestofte.

**Nielsen, Holger Emanuel**, inspektør, fhv. revi-  
sor (FM<sup>2</sup>. 22/12 1955); f. 26/2 1889 i Kbhvn., søn  
af glarmester Oscar Emanuel Octavius Nielsen  
og hustru Marie f. Keller; g. 3/11 1912 m. Anna  
N., f. Nielsen; reserveassistent v. D.S.B. 1919,  
revisor i finansministeriet's revisionsdepartement  
1927, afsked 1959, inspektør v. Admiral Winter-  
feldt's Stiftelse, Kbhvn. 1934.  
Adr. Hindegade 9, Kbhvn. K.

**Nielsen, Johannes Valdemar Viggo**, pens. fyr-  
bøder (FM<sup>2</sup>. 11/8 1956).  
Adr. Damstræde 4, Ringkøbing.

**Nielsen, Magda Elisabeth**, kontormedhjælper  
(FM<sup>2</sup>. 24/9 1956).  
Adr. Bov Landevej 13, Flensborg, Sydslesvig.

**Nielsen, Ove Louis**, boelsmand (FM<sup>2</sup>. 23/3  
1954); f. 15/11 1898 i Raklev sogn, Holbæk amt,  
søn af gårdejer Hans Peter Nielsen og hustru  
Hanne f. Sørensen; g. 26/11 1922 m. Marie Kir-  
stine N., f. Rasmussen; udd. v. landbrug, over-  
taget nuværende boelssted i Tømmerup Holme  
pr. Kalundborg 1924; gennem 12 år medl. af  
best. f. Spangsbro Andelsmejeri pr. Kalundborg,  
formd. f. den lokale gødningsforening, fanebærer  
f. Forsvarsbroderselskabet f. Kalundborg 1928-54.  
Adr. Tømmerup Holme pr. Kalundborg.

**Nielsen, Ragnhild Eleonora**, forstanderinde  
(FM<sup>2</sup>. 4/2 1957); f. 24/7 1899 i Fredericia, datter  
af snedkermester Jens Samuel Nielsen og hustru  
Cathrine f. Honoré; udd. s. kontorist, handels-  
skoleeksm. (Horsens) 1922, sygeplejeelev på  
Kbhvn.s Kommunehospital 1926-32, sygeplejer-  
ske u. Kbhvn.s kommune 1932-48, forstanderinde  
på Avnstrup Sanatorium pr. Roskilde 1948;  
formd. f. Kbhvn.s kommunale Sygeplejerskers  
Forening, medl. af hovedbest. f. Dansk Sygeple-  
jeråd.  
Adr. Avnstrup Sanatorium pr. Roskilde.

**Nielsen, Vilhelm Sigvardt**, overvagtimester  
(FM<sup>2</sup>. 26/4 1957) (DM. 28/4 1943) (S.V.M.8.) (N.O.  
V.E.M.1.); f. 31/5 1888 i Kbhvn.; g. 10/9 1930 m.  
Helga N., f. Poulsen; rigsdagsbetjent 1918, be-  
tjentformand 1938, vagtmester 1946, overvagtme-  
ster 1954; medl. af best. f. Foreningen af Rigs-  
dagens Betjente, tidl. formd. f. samme.  
Adr. Amager Fælledvej 4, Kbhvn. S.

**Nimb, Augusta**, fhv. børnehavebestyrerinde  
(FM<sup>2</sup>. 23/10 1954); f. 4/8 1889 i Kbhvn., datter af  
tømmerhandler Jens Nimb og hustru Fanny f.  
Func; frekventeret Frøbel-Højskolen, Kbhvn.  
1921-23, børnehavebestyrerinde u. Kbhvn.s kom-  
mune 1923-56; medstifter af Dansk Børnehaveråd  
1932, første formd. f. samme.  
Adr. Borgmester Jensens Allé 14, Kbhvn. Ø.



**M. M. Næss**  
købmand, sygekasse-  
formand og -kasserer  
Kvalbø pr. Trangisvåg,  
Færøerne



**O. Th. N. Nørholm**  
fhv. kollegiebetjent  
Kbhvn. F.



**K. Olesen**  
fhv. oversygeplejerske  
Sønderborg



**H. K. W. Olsen**  
fhv. købmand  
Jerslev J.

**Næss, Magnus Martin**, købmand, sygekassefor-  
mand og -kasserer (FM<sup>2</sup>. 15/10 1957); f. 14/3 1895 i  
Kvalbø, Færøerne, søn af odelsmand Daniel Pe-  
ter Næss og hustru Elisabeth Christine f. Peter-  
sen; g. 27/11 1919 m. Juliane Katrine N., f.  
Hammer; fisker fra 14-års alderen, 27 år gammel  
grundlagt nuværende forretning i Kvalbø; medl.  
af best. f. Kvalbø sogns sygekasse s. 1920, formd.  
f. samme s. 1922, stiftet Kvalbø sogns befodrings-  
kasse 1935, formd. f. samme s. 1945, medl. af  
Kvalbø kommunes byråd 1926-34, kommunalre-  
visor s. 1935, gennem 20 år medl. af menigheds-  
rådet i Kvalbø sogn.

Adr. Kvalbø pr. Trangisvåg, Færøerne.

**Nørdum, Oskar Niels**, fhv. udstedsbestyrer  
(FM<sup>2</sup>. 24/10 1955); fhv. udstedsbestyrer i Grøn-  
land.

Adr. Porsevænget 3, Lyngby.

**Nørholm, Otto Theodor Niels**, fhv. kollegiebe-  
tjent (FM<sup>2</sup>. 28/11 1958); f. 1/4 1891 i Kbhvn., søn  
af smedemester Niels Emanuel Nørholm og hu-  
stru Theodora f. Rechendorff; g. 24/3 1937 m.  
Marie Constance N., f. Corneliussen; udl. s. tøm-  
rer 1909, tømrersvend t. 1921, ansat v. Statens  
Museum f. Kunst, Kbhvn. 1921, kollegiebetjent  
v. Borch's Kollegium, Kbhvn. 1934-58.

Adr. Mariendalsvej 52 A, Kbhvn. F.

**Olesen, Kirstine**, fhv. oversygeplejerske (FM<sup>2</sup>.  
23/12 1954); f. 14/1 1894 i Kvols, Viborg amt,  
datter af købmand Mads Peter Olesen og hustru  
Rasmine Nielsine f. Jensen; sygeplejeelev på Vi-  
borg Amtssygehus 1917, efter endt elevtid syge-  
plejerske i privat sygeplejeforening i Viborg, sy-  
geplejerske på Bispebjerg Hospital, Kbhvn. 1921,  
ansat på Statshospitalet, Sønderborg s. å., studie-  
og arbejdsophold i England 1924-25, genansat på  
Statshospitalet, Sønderborg 1925, oversygeplejer-  
ske på samme 1950-54; formd. f. amtskredsen f.  
sygeplejersker i Åbenrå-Sønderborg amt 1934-35.

Adr. Kastanie Allé 20, Sønderborg.

**Olsen, Harald Kristian Weinreich**, fhv. køb-  
mand\* (FM<sup>2</sup>. 25/2 1958); f. 24/10 1883 i Jerslev,  
Hjørring amt, søn af husmand Jens Peter Olsen  
og hustru Maren Kirstine f. Weinreich; g. 17/4  
1923 m. Agnes Petrine O., f. Christensen; udd. i  
handel, selvstændig købmand i Jerslev J. 1918-  
56; kasserer f. Jerslev Sogns Sygekasse 1920-58.  
Adr. Jerslev J.

\* Fhv. købmand H. K. W. Olsen, Jerslev J., er af-  
gået ved døden 8/2 1959.

**Olsen, Johanne Elisabet**, fuldmægtig (FM<sup>2</sup>. 4/2  
1957); f. 1/1 1892 i Kbhvn., datter af skomager-  
mester Esrom Olsen og hustru Gunild Marie f.  
Hansen; ansat i Statsfunktionærernes Lånefor-  
ening, Kbhvn. 1907, fuldmægtig 1920.

Adr. Nørrebrogade 190, Kbhvn. N.

**Olsen, Laura Marie**, fhv. overassistent (FM<sup>2</sup>.  
18/2 1958); f. 26/11 1890 i Tørslev, Frederiksborg  
amt, datter af sognefoged Peder Rasmus Olsen  
(DM.) og hustru Trine f. Larsen; handelseksm.,  
kontorelev på by- og herredskontoret i Frede-  
rikssund 1906, kontorassistent på sagførerkontor  
i Frederikssund, assistent på dommerkontoret i  
Frederikssund 1919, kontorfuldmægtig 1939, over-  
assistent 1953, afsked 1958.

Adr. Roskildevej 25, Frederikssund.

**Olsen, Peter Christoffer**, gårdejer, sognefoged  
(FM<sup>2</sup>. 24/3 1955) (DM. 4/10 1941); f. 25/1 1875 i  
Herringlese, Hvedstrup sogn, Roskilde amt, søn  
af landmand Ole Christoffersen og hustru Maren  
f. Larsdatter; g. 9/5 1900 m. Kirstine O., f. Pe-  
dersen; udd. v. landbrug, overtaget fodegården i  
Herringlese pr. Veksø S., sen. overtaget en gård  
i Baldersbrønde pr. Hedehusene, flyttet t. Hede-  
husene 1925; sognefoged og lægdsmand i Høje  
Tåstrup sogn s. 1911; tidl. vurderingsmd. f.  
umyndiges midler, fl. a. tillidshverv.

Adr. Nyvej 3, Hedehusene.



**J. E. Olsen**  
fuldmægtig  
Kbhvn. N.



**L. M. Olsen**  
fhv. overassistent  
Frederikssund



**P. E. Olsen**  
køkkenchef  
Kbhvn. K.



**I. E. S. Olsson**  
fhv. assistent  
Vanløse

**Olsen, Philip Edvard**, køkkenchef (FM<sup>2</sup>. 5/9 1955); f. 22/2 1886 i Kbhvn., søn af bogbindermester Christian Cecilius Edvard Olsen og hustru Christiane Vilhelmine f. Weiche; g. 10/12 1916 m. Oda Eleonora O., f. Petersen; t. søs s. messe-dreng og koksmath i skibe i koffardifart 1901-05, videreudd. i Industricafeen, Kbhvn. 1905-06, hovmester i skibe i koffardifart 1906-09, kok i Tyskland 1909-14, kok i Langeliniepavillonen, Kbhvn. (h. direktør Frands Christensen) 1915, køkkenchef i samme 1924-44, derefter køkkenchef på Store Kro, Fredensborg (h. direktør Frands Christensen), gennem årene forestået bl.a. fester på Kbhvn.s Rådhus samt anretningen v. receptioner på Amalienborg f. H. M. kong Christian X.

Adr. Fredericiagade 43, Kbhvn. K.

**Olsson, Ingeborg Elisabeth Sophie**, fhv. assistent (FM<sup>2</sup>. 6/7 1956) (H.T.H. 24/12 1945); f. 27/10 1893 på Frdbg., datter af maskinmester Johan Bærentzen og hustru Ida f. Andersen; g. 31/3 1918 m. former Nils Olsson; kontormedhjælper v. opførelsen af Militærhospitalet, Kbhvn. 1917, sen. kontorassistent v. hærens bygningstjeneste, assistent 1950, afsked 1959; gennem en årrække næstformd. i kontorafd. u. Foreningen af civile Funktionærer u. Forsvarsministeriet.

Adr. Jernbane Allé 65, Vanløse.

**Overgaard, Søren Lauridsen**, rentier, fhv. gård-ejer (FM<sup>2</sup>. 10/1 1957); f. 7/2 1883 i Fårup, Viborg amt, søn af boelsmand Laurids Overgaard og hustru Marie f. Nielsen; g. 13/11 1906 m. Laura O., f. Kjær; udd. v. landbrug, overtaget gården: Solhøj, Fårup pr. Rødkjærbro 1907, overdraget samme t. sønnen 1948; medl. af Vindum sogneråd 1937-46, gennem en årrække medl. af Vindum sogns menighedsråd, kasserer f. Vindum Sogns Sygekasse s. 1916, gennem en årrække medl. af best. f. Fårup Brugsforening.

Adr. Fårup pr. Rødkjærbro.

**Paulsen, Christian Rasenius**, pens. overlærer (FM<sup>2</sup>. 23/2 1957).

Adr. Grindsted.

**Pedersen, Christian Andreas**, sognerådsformand (FM<sup>2</sup>. 1/4 1957).

Adr. Grumløse pr. Lundby.

**Pedersen, Edith Elisabeth**, arbejdserske (FM<sup>2</sup>. 18/4 1958).

Adr. Nedertoften 31, Vanløse.

**Pedersen, Hans Marius**, slotsportner (FM<sup>2</sup>. 22/6 1955); f. 24/5 1889 i Annisse, Frederiksborg amt, søn af manufakturhandler Niels Peter Pedersen og hustru Maren Jensine f. Jensen; g. 5/6 1925 m. Harriet P., f. Rasmussen; udd. s. møbelsnedker, selvstændig snedkermester i Helsingø (17 år), kst. sognefoged og lægdsmand u. mund- og klovsygeperiode, slotsportner v. Frederiksborg Slot, Hillerød 1930.

Adr. Frederiksborg Slot, Hillerød.

**Pedersen, Niels Peder**, gårdejer (FM<sup>2</sup>. 23/5 1957); f. 18/8 1878.

Adr. Torpe.

**Pedersen, Søren Peder**, husejer, fhv. sygekasseformand (FM<sup>2</sup>. 12/12 1955); f. 23/8 1878 i Toftlund, Ikast sogn, Ringkøbing amt, søn af gårdejer Gregers Pedersen og hustru Maren f. Nielsen; g. 20/10 1920 m. Ane Sørenmine P., f. Andersen; udd. v. landbrug, drevet selvstændig landejendom 1901-43; medl. af kommunalbest. i Ikast 1925-29, formd. f. Ikast Sygekasse 1919-55.

Adr. Kildevej 12, Ikast.

**Petersen, Christen**, fhv. skolebetjent, fhv. sygekassekasserer (FM<sup>2</sup>. 1/5 1958); f. 10/5 1882 i Vellerup, Frederiksborg amt, søn af træskomager Niels Petersen og hustru Juliane f. Christensen; g. 13/2 1904 m. Kamilla P., f. Nielsen; udd. og virket v. landbrug t. 1904, udd. s. træskomager h. faderen, træskomager i Ferslev pr. Skibby, skolebetjent v. Kong Frederik VII's Stiftelse. Jægerspris 1908-50; kasserer f. Gerlev-Dråby Sygekasse 1928-58, gennem 23 år medl. af best. f. Jægerspris Brugsforening, gennem 20 år formd. f.



**S. L. Overgaard**  
rentier, fhv. gårdejer  
Fårup pr. Rødkjærsgade

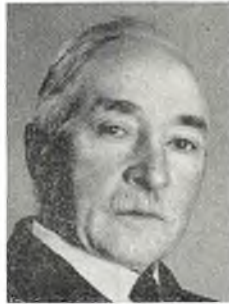

**S. P. Pedersen**  
husejer, fhv. sygekasse-  
formand  
Ikast



**C. Petersen**  
fhv. skolebetjent,  
fhv. sygekassekasserer  
Jægerspris



**J. H. Sandholdt**  
fhv. smedemester,  
sygekassekasserer  
Augustenborg

samme, tidl. medl. af best. f. Gerlev-Dråby Husmandsforening.

Adr. Hovedgaden, Jægerspris.

**Poulsen, Oluf Tage**, overvagtimester (FM<sup>2</sup>. 6/12 1957); f. 2/10 1896 i Budolfi sogn, Ålborg.  
Adr. Tagensvej 181, Kbhvn. NV.

**Rabitz, Else**, fhv. assistent (FM<sup>2</sup>. 25/11 1958); f. 26/3 1891 i Kbhvn., datter af grosserer Julius Rabitz og hustru Camilla Vilhelmine f. Nørborck; pigeskoleeksm., kontorist v. Kbhvn.s amts søndre og nordre birk 1913, kontorist v. Kbhvn.s amts søndre birk 1913, assistent i Tårnby retskreds 1944.

Adr. Wesselsgade 12 A, Kbhvn. N.

**Rasmussen, Bent**, pens. førstelærer, redaktør (FM<sup>2</sup>. 20/7 1956).

Adr. Tranebjerg, Samsø.

**Rasmussen, Henry Jørgen Einer**, børstenbinder\* (FM<sup>2</sup>.); f. 9/3 1890 i Kbhvn.

Adr. H. P. Ørums Gade 36, Kbhvn. Ø.

\* Børstenbinder H. J. E. Rasmussen, H. P. Ørums Gade 36, Kbhvn. Ø., er afgået ved døden.

**Rasmussen, Kristine**, fhv. forstanderinde (FM<sup>2</sup>. 28/8 1956); f. 19/8 1886 i Skanderborg, datter af politibetjent Frands Rasmussen og hustru Ane Marie f. Jensen; lærerinde v. privatskole i Skanderborg, vikar på Skanderborg Telefoncentral 1905, inspektrice 1915, sen. forstanderinde, pens. 1956.

Adr. Adelgade 104, Skanderborg.

**Rasmussen, Niels Stenner**, kommunekasserer (FM<sup>2</sup>. 17/1 1956).

Adr. Sundby pr. Svendborg.

**Rasmussen, Rasmus Udsen**, rentier (FM<sup>2</sup>. 11/4 1957).

Adr. Hammelev pr. Grenå.

**Rasmussen, Søren Valdemar**, pens. slotsbetjent (FM<sup>2</sup>. 23/3 1954); f. 17/3 1884 i Stenmagle, Sorø amt, søn af husmand Niels Rasmussen og hustru Karen f. Mathiesen; g. 17/2 1909 m. Sofie R., f. Pedersen (d. 1951); vægter v. Christiansborg Slotsforvaltning, Kbhvn. 1919, slotsbetjent af 1. grad 1944, pens. 1954.

Adr. Ørhagevej 20, Vanløse.

**Rinum, Kristen Lauritz**, vagtmester (FM<sup>2</sup>.) (R. 25/9 1954) (DM. 7/4 1951); vagtmester i folketinnet.

Adr. Njalsgade 56, Kbhvn. S.

**Sandholdt, Jørgen Hansen**, fhv. smedemester, sygekassekasserer (FM<sup>2</sup>. 28/9 1956); f. 19/3 1881 i Hoptrup, Haderslev amt, søn af murermester, bygmester Peter Clausen Sandholdt og hustru Marie f. Hejselberg; g. 11/5 1906 m. Cathrine S., f. Hansen; udl. s. grov- og beslagsmed h. smedemester M. Kyhl, Marstrup 1899, svend i Tyskland, grundlagt smedie i Sønderborg 1905, udført tvangsarbejde på torpedostationen i Hørup 1915-18, grundlagt smedie i nyhvervet ejendom i Augustenborg 1917, påbegyndt fremstilling af ortopædiske hestebeslag 1938, afhændet forretningen t. sønnen Peter Sandholdt 1945; formd. og kasserer f. Augustenborg Bys Sygekasse 1920-34, kasserer f. samme s. 1934, sideløbende indehaver af sygekassens kontor s. 1920, æresmedl. af sygekassen s. 1950, medl. af best. f. Centralforeningen af sønderjydske Sygekasser s. 1942; sekretær i Augustenborg Håndværkerforening 1928-47, æresmedl. af samme s. 1947; medl. af Augustenborg byråd 1930-38, medl. af skolekommissionen i Augustenborg 1920-28; formd. f. Dansk Samfund, Augustenborg 1930-36, formd. f. opførelsen af det danske forsamlingshus i Augustenborg 1934-36.

Adr. Storegade 10, Augustenborg.

**Schmidt, Alfriede**, fhv. kontorchef (FM<sup>2</sup>. 6/12 1957).

Adr. Langelinie 39, Odense.





**H. E. Schmidt**  
fhv. forstanderinde  
Holstebro



**P. N. Schmidt**  
rentier, fhv. bagermester  
Rødding pr. Spøttrup



**A. E. L. Schunck**  
bygningskonduktør,  
forretningsfører  
Kbhvn. NV.



**K. S. Sigvartsen**  
kasserer, overassistent  
Charlottenlund

**Schmidt, Hylleborg Elisabeth**, fhv. forstanderinde (FM<sup>2</sup>. 23/2 1957); f. 2/7 1889 i Horsens, datter af slagtermester Hans Jacob Schmidt og hustru Marie f. Reiff; ansat i Sydjysk Telefonselskab, Horsens 1907, overgået t. Jydsk Telefon-Aktieselskab 1922, kontroltelefonistinde 1925, forstanderinde i Thisted 1940-42, forstanderinde i Holstebro 1942-57, pens. 1957.

Adr. Struervej 12, Holstebro.

**Schmidt, Peder Nielsen**, rentier, fhv. bagermester (FM<sup>2</sup>. 10/1 1957); f. 3/3 1875 i Jelling, Vejle amt, søn af skomagermester Hans Peder Schmidt og hustru Anna Marie f. Jørgensen; g. m. Kirstine S., f. Olsen; udd. s. bager i Haderslev, bestyrer af Rødding Andelsbageri pr. Spøttrup 1910-47; gennem 24 år medl. af Rødding sogneråd, gennem 4 år kasserer f. samme, gennem 8 år medl. af Viborg amtsråd, gennem 41 år formd. f. Rødding Sygekasse, gennem 22 år formd. f. Rødding Brugsforening, gennem 23 år medl. af forretningsudvalget f. Vestsallingbanen og finansministeriet's repræsentant i samme, finansministeriet's tilsynsførende m. Rødding Sparekasse,

fl. a. tillidshverv; æresmedl. af Rødding Borger- og Håndværkerforening.

Adr. Rødding pr. Spøttrup.

**Schunck, Alfred Emil Ludvig**, bygningskonduktør, forretningsfører (FM<sup>2</sup>. 26/11 1958); f. 3/2 1897 i Kbhvn., søn af glarmester Emil Ludvig Marcus Schunck og hustru Kathinka Theodora f. Engelskmann; g. 5/11 1922 m. Anna S., f. Andersen; glarmesterlærling 1912, privatchauffør 1917-32, skolebetjent v. Kbhvn.s kommunale skolevæsen 1932, bygningskonduktør v. samme 1955; formd. f. Skolebetjentenes Klub f. Kbhvn. 1933-55, næstformd. f. De kommunale Opsynsmænds Organisation 1939-45; forretningsfører f. Børnenes Kontor, Kbhvn. s. 1945, formd. f. Kbhvn.s Understøttelsesforening's Bispebjerg afd. s. 1943.

Adr. Bispebjerg Torv 10, Kbhvn. NV.

**Sigvartsen, Knud Sigismund**, kasserer, overassistent (FM<sup>2</sup>. 27/11 1957); f. 28/8 1890 i Ordrup. Kbhvn.s amt, søn af karetmagermester Thomas Christian Sigvartsen; g. 10/4 1927 m. Anna Cornelia S., f. Albers; realeksm. fra Sankt Andreas



**E. Skræm**  
fhv. snedkermester,  
sognefoged  
Jerslev J.



**R. Sommer**  
assistent  
Hellerup



**E. K. Svennesen**  
pens. førstelærer,  
forretningsfører  
Seest pr. Kolding



**J. C. N. Sønnesen**  
fhv. assistent  
Kbhvn. S.



**I. M. Sørensen**  
overassistent  
Kbhvn. S.



**N. J. Thybring**  
pens. førstelærer  
Tånåm pr. Randers



**A. P. Wagner**  
smedemester, smede-  
faglærer  
Bråskov

Kollegiet, Ordruphøj pr. Charlottenlund, ansat på notarialkontoret i Kbhvn. 1907, statseksamineret ejendomsmægler 1943; medl. af best. f. 13. Bataillons Soldaterforening, repræsentant f. samme i Kbhvn.ske Soldaterforeningers Samvirke.

Adr. Fredensvej 67, Charlottenlund.

**Simonsen, Rasmus Martin Georg**, folkepensionist (FM<sup>2</sup>. 26/4 1957).

Adr. Kogsbølle pr. Nyborg.

**Skræm, Edvard**, fhv. snedkermester, sognefoged (FM<sup>2</sup>. 25/2 1958); f. 19/2 1882 i Kbhvn., søn af bogbindermester Josva Skræm og hustru Dina f. Jørgensen; g. 9/2 1906 m. Ane Marie S., f. Nielsen; udd. s. snedker, svendebrev 1900, etabl. sig s. selvstændig snedkermester i Jerslev J. 1904; sognefoged og lægdsmand i Jerslev søndre sogn s. 1933; medl. af Jerslev sogneråd 1929, sognerådsformd. 1933-37, formd. f. Jerslev Sogns Sygekasse 1917-58, filialbestyrer af Brønderslev Bank's Jerslev filial s. 1936; æresmedl. af Jerslev Håndværker- og Borgerforening s. 1950 og af Jerslev Sogns Venstrevælgerforening s. 1957.

Adr. Jerslev J.

**Smidt, Emil Lauritz Christian**, vagtmester (FM<sup>2</sup>. 5/9 1955); f. 5/7 1899 i Kbhvn.

Adr. Fensmarkgade 26, Kbhvn. N.

**Sommer, Ruth**, assistent (FM<sup>2</sup>. 2/2 1957) (H.T. H.); f. 14/6 1897 i Kbhvn., datter af viceinspektør f. Det kgl. Vajsenhus Jørgen Nicolaj Sommer og hustru Thyra Alexandra f. Hviid; ansat i forsvarets materielintendantur 1916, kontorist 1920, kontorassistent 1924, assistent 1943.

Adr. Esthersvej 33, Hellerup.

**Stybert, Jens Peter Wilhelm**, skræddermester, værkstedsmester (FM<sup>2</sup>. 24/5 1955).

Adr. Lindegårdsvej 2, Charlottenlund.

**Svennesen, Ernst Kjærbølling**, pens. førstelærer, forretningsfører (FM<sup>2</sup>. 10/6 1954); f. 1/10 1886 i Løjrskov, Ribe amt, søn af førstelærer Jep

Svennesen og hustru Sara Laurentine f. Kristensen; g. 12/3 1911 m. Inger Katrine S., f. Jensen; præliminæreksm., lærereksm. (Jelling) 1908, lærer v. Høven Kvindeskole 1908-10, kommunelærer i Nørre Tranders kommune 1910-19, førstelærer og kirkesanger i Seest pr. Kolding 1919-51, pens. 1951; forretningsfører f. Seest Sygekasse 1920-29 og f. Fortsættelsesygekassen f. Ribe Amt s. 1929, medl. af Seest sogns menighedsråd 1921-57, leder af Seest Sognebibliotek 1919-51, kommunalrevisor s. 1928, medl. af tilsynsrådet f. Sprogforeningen s. 1930.

Adr. Bredevej, Seest pr. Kolding.

**Sønnesen, Johanne Christine Nathalie**, fhv. assistent (FM<sup>2</sup>. 4/10 1955) (H.T.S.); f. 4/10 1886 i Kbhvn., datter af fyrbøder i marinen Christian Sønnesen og hustru Nathalie f. Jørgensen; gennemgaaet handelsskolekursus, ansat i firmaet Blankensteiner's Eftf. (søkortforretning), Kbhvn. 1912 og i L. Levison Junr. A/S, Kbhvn. 1915, ansat på Orlogsværftet, Holmen, Kbhvn. 1920, beskæftiget i regnskabschefens bogholderi, afsked 1956.

Adr. Ved Mønten 11, Kbhvn. S.

**Sørensen, Eli Niels Hans Volmer**, vagtmester (FM<sup>2</sup>. 22/6 1957); f. 15/9 1897.

Adr. Fensmarkgade 26, Kbhvn. N.

**Sørensen, Georg**, fhv. betjentformand (FM<sup>2</sup>. 18/5 1956); f. 10/5 1886 i Kbhvn.

Adr. Islands Brygge 31, Kbhvn. S.

**Sørensen, Ida Margrethe**, overassistent (FM<sup>2</sup>. 23/2 1955); f. 2/9 1891 i Frederiksværk, datter af driftsleder Laurits Sørensen og hustru Vilhelmine f. Andersen; kontorist v. de på landbrugsministeriets foranstaltning iværksatte nymåltinger 1915, kontorassistent i matrikeldirektoratet 1920, kontorfuldmægtig 1932, overassistent 1946; gennem en årrække tillidsmd. i Ministeriernes Kontorforening.

Adr. Ove Billes Vej 5, Kbhvn. S.



**E. E. Weiergang**  
fhv. ledende sundheds-  
plejerske  
Århus



**J. Westergaard**  
blomsterhandler  
Trondheim



**G. Wittrock**  
fhv. kancellist,  
fhv. privatsekretær  
Kbhvn. K.

**Sørensen, Søren Nielsen**, gårdejer, sognefoged (FM<sup>2</sup>. 25/11 1958) (DM. 14/12 1938); sognefoged og lægdsmand i Mygind sogn.  
Adr. Mygind pr. Randers.

**Sørensen, William**, pens. smed\* (FM<sup>2</sup>. 3/4 1954); f. 16/6 1881.  
Adr. Limgården 9, Kbhvn. S.

\* Pens. smed W. Sørensen, Limgården 9, Kbhvn. S., er afgået ved døden.

**Tange, Niels Peter**, fhv. kalkværksarbejder (FM<sup>2</sup>. 16/5 1957).  
Adr. Holtug pr. St. Heddinge.

**Thomsen, Søren Christian**, husejer (FM<sup>2</sup>. 22/12 1955).  
Adr. Øster Bjerregrav pr. Bjerregrav.

**Thorgensen, Carl Frederik**, bødkermeister\* (FM<sup>2</sup>. 12/3 1958); f. 20/4 1883 i Skåde, Århus amt.  
Adr. Borum pr. Mundelstrup.

\* Bødkermeister C. F. Thorgensen, Borum pr. Mundelstrup, er afgået ved døden 26/3 1959.

**Thorup, Fritz Aage Herman**, inspektør (FM<sup>2</sup>. 22/12 1955).  
Adr. Klerkegade 25, Kbhvn. K.

**Thybring, Niels Jørgen**, pens. førstelærer (FM<sup>2</sup>. 14/7 1958); f. 15/10 1882 i Skivum, Ålborg amt, søn af gårdejer Nikolai Thybring og hustru Maren Kirstine f. Nielsen; g. 31/10 1908 m. Nora T., f. Sørensen (d. 1952); dimitteret fra Winther's Seminarium, Silkeborg 1903, vikar v. Gudhjem kommunale Skole 1903-04, andenlærer v. Nautrup Skole pr. Durup 1904-06, førstelærer i Sæby pr. Durup 1906-09, førstelærer v. Tånum Skole pr. Randers 1909-51; gennem en årrække kasserer f. Dansk Lærerforening's kreds 80 B, formd. f. Tånum-Hornbæk Sygekasse s. 1921,

kasserer f. Tånum sogns menighedsråd s. 1926, kommunalrevisor s. 1946, fl. a. tillidshverv.  
Adr. Tånum pr. Randers.

**Toft, Gjøde Georg Christensen**, inspektør (FM<sup>2</sup>. 5/9 1955) (DM. 17/9 1948); f. 17/4 1897 i Bølling, Ringkøbing amt, søn af tømrer Hans Christensen Toft og hustru Maren f. Christensen; udd. v. landbrug, indkaldt t. livgarden 1917, betjent på Kbhvn.s Rådhus 1919, underformand 1929, formand 1937, vagtmester 1946, inspektør 1955; tildelt svensk guldmedaille (8. størrelse) og norsk erindringsmedaille i guld 1958.  
Adr. Ågade 102, Kbhvn. N.

**Wagner, Aksel Peder**, smedemester, smedefaglærer (FM<sup>2</sup>. 24/9 1956); f. 27/7 1892 i Hørmested. Hjørring amt, søn af husmand Ferdinand Wagner og hustru Andrea f. Børgesen; g. 13/4 1920 m. Alma Mathilde W., f. Sørensen; udl. s. vogn- og beslagsmed i Hørby 1911, frekventeret Horne Højskole, studierejse t. Schweiz og Tyskland på stipendium fra børneforsorgen 1925, svend bl. a. i A/S Pedershåb Maskinfabrik, Brønderslev, bestyrer f. K.F.U.M.s arbejderbarak i Tange 1919, smedefaglærer v. Statsungdomshjemmet »Bråskovgård«, Bråskov 1920, fritidsarbejder i Indre Mission (børnegudstjenester, Unge Hjem's møder m.v.) s. 1921; gennem en årrække kredsformd. f. Indre Mission i Bjerre-Hatting herreder; folketingskandidat f. Retsforbundet i Bjerrekredsen 1937, 1939, 1945 og 1957, i Skanderborgkredsen 1943 og i Fredericia-kredsen 1953.  
Adr. Bråskov.

**Weiergang, Else Elisabeth**, fhv. ledende sundhedsplejerske (FM<sup>2</sup>. 14/5 1958); f. 4/10 1898 i Vordingborg, datter af fabrikejer Oluf Daniel Carl Weiergang og hustru Josephine Nielsine f. Møller; sygeplejeelev på Dronning Louise's Børnehospital, Kbhvn. og på Vordingborg Sygehus, sundhedsplejerske i Holbæk amt 1929, ledende sundhedsplejerske 1938; gennem en årrække un-

dervist i praktisk sundhedspleje v. Århus Universitet; gennem en årrække formd. f. Holbæk-kredsens sygeplejersker.

Adr. Skernvej 1, Århus.

**Westergaard, Johanne**, blomsterhandler (FM<sup>2</sup>. 16/9 1954); f. 13/4 1897 i Holstebro, datter af handelsgartner Esper Jeppesen Westergaard og hustru Dorthea Marie f. Steffensen; ansat i blomsterforretning i Oslo 1920-22, ansat i firmaet gartner Stenersen, Trondheim 1923-29, grundlagt nuværende forretning: Flora Blomsterhandel, Trondheim 1929; gennem årene ydet hjælp og bistand af økonomisk og anden art t. tilrejsende danske og landsmænd bosat i Trondheim.

Adr. Dronningensgade 9, Trondheim, Norge.

**Westergaard, Martha Kristine**, forstanderinde (FM<sup>2</sup>. 11/4 1957); f. 16/12 1890 i Kbhvn., datter af murermester Jens Westergaard og hustru Mette f. Pedersen; ansat i telefonselskabet i Herning,

overgået t. J.T.A.S. ca. 1920, forstanderinde i Struer 1921, forstanderinde af 1. grad i Herning 1936.

Adr. Grønnegade 4, Herning.

**Wittrock, Gudrun**, fhv. kancellist, fhv. privatsekretær (FM<sup>2</sup>. 9/9 1955) (Kgl.B.M.1 m. krone. 9/11 1947) (Chr.X.Fr.M. 5/5 1946); f. 11/4 1889 i Kbhvn., datter af fhv. landmand Carl Ludwig Wittrock og hustru Thora f. Weiss; elev fra De forenede Kirkeskoler, Kbhvn., videreudd. i sprog m. m.; korrespondent i Laur. Knudsen's mek. Etabl. A/S, Kbhvn. 1914-21, ansat i udenrigsministeriet 1921, udsendt t. det danske gesandtskab (ambassade) i Stockholm 1922, kancellist og privatsekretær f. ambassadøren v. samme t. 1955.

Adr. Stormgade 14, Kbhvn. K.

**Østergaard, Mary Anna**, sygeplejerske (FM<sup>2</sup>. 12/12 1955).

Adr. Nea Erythrea, Kiffissia, Grækenland.



## Medaillen Ingenio et Arti

**Bergsøe, Paul Vilhelm Peter**, civilingeniør, dr. techn. (M.I. & A. 26/1 1955) (R. 18/1 1924); f. 22/12 1872 i Kbhvn., søn af forfatteren Vilhelm Bergsøe og hustru Margrethe f. Schmidt; g. 29/8 1901 m. Margrethe Agnes B., f. Hansen (d. 1933), g. 16/11 1941 m. fhv. operasangerinde v. Det kgl. Teater Lise B., f. Meyer; cand. polyt. (fabrikingeniør) 1899, opfundet en metode t. aftinning af blikaf-fald 1900, overtaget A/S Dansk elektrokemisk Fabrik (grundlagt 1902) 1905, videreført samme som metallurgisk fabrik (m. fremstilling af hvidt-metal, loddetin og sen. metaller t. de grafiske fag) u. firmanavnet: Paul Bergsøe og u. firmanavnet: Paul Bergsøe & Søn s. 1935; medl. af best. f. Dansk Ingeniørforening 1917-26 (næstformd. 1923-26) og f. A/S Dansk Galosche- & Gummifabrik s. 1925 (næstformd. s. 1931), medl. af Akademiet f. de tekniske Videnskaber 1937 og af akademirådet 1940-42; dr. techn. h. c. 1940; udgivet 2 arbejder om de præcolumbianske indianeres fremstilling og bearbejdning af platin, guld og kobber (Ingeniørvidenskabelige Skrifter 1937 og 1938), endvidere Where did the Eskimo get there Copper? (Ethnographical Studies 1941); forfatter og radioforedragsholder s. 1935; skrevet: Stjernens Skygge (roman 1932), Ti Radioforedrag (1935), Fra Amerika til Mølleåen (1936), Fra Himmels Stjerner — til Menneskets Bomber (1938), Måleligt — men ufatteligt (1939), Naturen og — Mennesket (1940), Lys og — Mørke (1941), Kæmpekanonen og Månen (1942), Kemi på en anden Måde (1942, 5. oplag 1959), De tre Vinduer, Erin-dringer og Tidsbilleder (1945), Vejen til Atom-bomben (1946), Borger i Universet (1948), Den virkelige Hamlet og Shakespeare (1949), Udvalgte Arbejder (1952), Fra Bülowvej til Glostrup (sammen m. Svend Bergsøe 1952), Collecting Tin and Pewter (1958), Verdensrummet og Vi (1959); redaktør af »Vor Viden« 1949-51, redaktør (sammen m. Michael Schrøder) af radioens »Teknisk Magasin« s. 1949, forfatter af flere »radiofeatures«. Adr. Sankt Knuds Vej 36, Kbhvn. V. — Koe-foedsminde, Nærum.

**Byrding, Holger**, professor, kgl. kammersanger (M.I. & A. 3/12 1956) (R. 2/12 1936) (DM. 25/11 1949) (F.Æ.L.5.) (N.O.N.4.); f. 28/12 1891 i Maria-ger, søn af slagtermester Christian Christensen og hustru Kathrine f. Nielsen; elev af operasanger Vald. Lincke og af Det kgl. danske Musik-

konservatorium, debuteret i »Eugen Onegin« 1916, operasanger v. Det kgl. Teater, kgl. kam-mersanger 1934, professor v. Det kgl. danske Musikkonservatorium 1953; hovedroller: Kongen og Telramund i »Lohengrin«, Landgreven i »Tannhäuser«, Wotan i »Valkyrien«, Kong Marke i »Tristan og Isolde«, Vandreren i »Siegfried«, Pogner og Hans Sachs i »Mestersangerne«, Kong Saul og Samuel i »Saul og David«, Rocco og Pi-zarro i »Fidelio«, Greven i »Figaros Bryllup«, Kong Philip i »Don Carlos«, Falstaff i »Falstaff«, Amonasro i »Aida«, Colline i »Bohème«, Sharp-less i »Madame Butterfly«, Tonio og Silvio i »Ba-jadser«, Alfio i »Cavalleria Rusticana«, Basilio i »Barberen i Sevilla«, Hollænderen i »Den flyven-de Hollænder«, Osmin i »Bortførelsen fra Serai-let«, Melitone i »Skæbnens Magt«, Polyphemos i »Acis og Galathea«, Dr. Mirakel i »Hoffmanns Eventyr«, Don Inigo Gomez i »L'heure espag-nole«, Ford i »De lystige Koner i Windsor«, Mar-sken i »Drot og Marsk«, Jago i »Othello«, Lord Cecil i »Dronningen«, Mefistofeles i »Faust«, Schwanda i »Schwanda«, Don Pasquale i »Don Pasquale«, Jeronimus i »Maskerade«, Gæsten i »Den kgl. Gæst«, Pastor Gedge i »Albert Her-ring«, Kaspar i »Jægerbruden«, Faderen i »Louise«, Jeronimus i »Kilderejsen«, Ministeren i »Kejserens nye Klæder« m. fl.; sunget i en række oratorier; koncertrejser i Norge, Sve-rige og Finland; gæstespil på Den kgl. Opera i Stockholm 1947; tildelt professor Ove Christen-sen's ærespris 1943.

Adr. Ny Adelgade 2, Kbhvn. K.

**Henning-Jensen, Erik**, teaterdirektør\* (M.I. & A. 10/5 1954) (R. 2/12 1934) (DM. 26/12 1948); f. 4/8 1887 på Frdbg.; direktør f. Århus Teater 1923-54.

Adr. Dronningens Tværgade 37, Kbhvn. K.

\* Teaterdirektør E. Henning-Jensen, Dronningens Tværgade 37, Kbhvn. K., er afgået ved døden 23/8 1954.

**Hersholt, Jean**, direktør, filmsskuespiller\* (M.I. & A. 24/3 1955) (R. 9/3 1946) (Chr.X.Fr.M.) (A.M. P.S.); f. 12/7 1886 i Kbhvn.

Adr. 602 North Rodeo Drive, Beverly Hills, California, U.S.A.

\* Direktør, filmsskuespiller Jean Hersholt, Beverly Hills, California, U.S.A., er afgået ved døden 2/6 1956.

**Meyer, Johannes Siegfred**, skuespiller, direktør (M.I. & A. 16/9 1955) (R. 2/12 1946) (DM. 3/12 1950) (F.O.A.) (O.de.M.I.) (Tun.N.I.4.); f. 28/5 1884 i Skodsborg, Kbhvn.s amt, søn af kgl. agent C. H. Meyer; student fra Schneekloth's Skole, Frdbg. 1904, cand. phil. 1905, debuteret på Dagmar-teatret som Unge Strange i »Dansen på Koldinghus« 1905, skuespiller v. Dagmar-teatret 1905-07, v. Folketeatret 1907-16, v. Det ny Teater, Dagmar-teatret, Betty Nansen-Teatret, Scala-Teatret, Gøgler-vognen i Tivoli, Co-Optimist og Nørrebros Teater, v. Folketeatret 1935-41 og v. Det kgl. Teater 1941-53, derefter gæsteoptræden på sidstnævnte, bevillingshaver t. biografteatret: Regina i Århus s. 1953; hovedroller: Scapin i »Scapins Skalkestykker«, Putkræmmeren i »Bolettes Bryllupsfærd«, Gamle Barning i »Fred på Jorden«, Argan i »Den indbildte Syge«, Sergej Petrovitsch i »Labyrin-

ten«, Den Anden i »Advent«, Hjalmar Ekdal i »Vildanden«, Helmer i »Et Dukkehjem«, Engstrøm i »En Forbryder«, Kansleren i »Sejren«, Professor Mensch i »Han sidder ved Smeltedigen«, Snedker Engstrand i »Gengangere«, Fader Lorentz i »Niels Ebbesen«, Willy Lohmann i »En Sælgers Død«, Phil Hogan i »Måne for de mislykkede«, Farfar i »Kat på et varmt Bliktag« m. fl.; æreskunstner i Århus Studenterforening 1953.

Adr. Århus.

**Wiedemann, Poul Vilhelm**, kgl. kammersanger, sceneinstruktør (M.I. & A. 9/2 1954) (DM. 2/12 1946) (R. 4/5 1928) (F.O.I.P.); f. 9/4 1890 i Kbhvn.; kgl. kammersanger 1931.

Adr. Henriettevej 29, Charlottenlund.

## TEKSTFORKORTELSER

anvendt i værket

### DE KGL. DANSKE RIDDERORDENER OG MEDAILLER

|        |                 |        |                 |       |             |
|--------|-----------------|--------|-----------------|-------|-------------|
| adm.   | administrerende | fhv.   | forhenværende   | m. v. | med videre  |
| adr.   | adresse         | fl. a. | flere andre     | pens. | pensioneret |
| afd.   | afdeling        | formd. | formand         | p. t. | for tiden   |
| afsk.  | afskediget      | fung.  | fungerende      | s.    | siden, som  |
| alm.   | almindelig      | g.     | gift            | s. å. | samme år    |
| ang.   | angående        | Gl.    | gammel          | sen.  | senere      |
| A/S    | aktieselskab    | h.     | hos             | St.   | store       |
| aut.   | autoriseret     | I/S    | interessentskab | t.    | til         |
| best.  | bestyrelse      | kgl.   | kongelig        | tdr.  | tønder      |
| bl. a. | blandt andet    | Ll.    | lille           | tidl. | tidligere   |
| ca.    | cirka           | m.     | med             | till. | tillige     |
| Co.    | compagni        | md.    | mand            | u.    | under       |
| Eftf.  | efterfølger     | mdr.   | måneder         | udd.  | uddannet    |
| eksm.  | eksamen         | medl.  | medlem          | udl.  | udlært      |
| etabl. | etableret       | m. fl. | med flere       | v.    | ved         |
| f.     | født, for       | m. m.  | med mere        | vedr. | vedrørende  |

Udover de i forkortelseslisten anførte tekstforkortelser er der i værket anvendt enkelte andre – i dansk sprogbrug almindeligt forekommende – forkortelser bl. a. for geografiske navne og for personnavne.

## ORDENSFORKORTELSER

anvendt i værket

### DE KGL. DANSKE RIDDERORDENER OG MEDAILLER

#### DANSKE ORDENER OG HÆDERSTEGN

RE. = Ridder af Elefantordenen.

SK. = Storkorsridder af Dannebrogordenen.

K1. = Kommandør af 1. grad af Dannebrogordenen.

K. = Kommandør af Dannebrogordenen.

R1. = Ridder af 1. grad af Dannebrogordenen.

R. = Ridder af Dannebrogordenen.

DM. = Dannebrogsmændenes Hæderstegn (Dannebrogsmænd).

FM1. = Fortjenstmedaillen i guld.

FM2. = Fortjenstmedaillen i sølv.

M.I.&A. = Medaillen Ingenio et Arti.

Kgl.B.M.1.2. = Den kgl. Belønningsmedaille: 1–2. klasse.

Chr.X.Fr.M. = Kong Christian X's Frihedsmedaille.

Chr.X.Kr.E.M. = Kong Christian X's Erin-dringsmedaille for Deltagelse i Krigen 1940–45.

Chr.X.M.M. = Kong Christian X's Mindemedaille.

Chr.X.M.T. = Kong Christian X's Mindetegn.

- Fr.VIII.M.M. = Kong Frederik VIII's Mindemedaille.  
 H.T.Fl. = Hæderstegn for 25 Års god Tjeneste i Flyvevåbnet.  
 H.T.Fo. = Hæderstegn for 25 Års god Tjeneste i Forsvaret.  
 H.T.H. = Hæderstegn for 25 Års god Tjeneste i Hæren.  
 H.T.S. = Hæderstegn for 25 Års god Tjeneste i Sæetaten.  
 H.T.R. = Hæderstegn for 25 Års god Tjeneste i Redningsvæsenet.  
 H.v.F.T. = Hjemmeværnets Fortjensttegn.  
 M.f.d.R. = Medaillen for druknedes Redning.  
 M.f.e.D. = Medaillen for ædel Dåd.  
 D.r.K.H. = Dansk røde Kors' Hæderstegn.  
 D.r.K.M. = Dansk røde Kors' Medaille.  
 M.T.Fi. = Dansk røde Kors' Mindetegn for Hjelpeaktionen i Finland under Krigen 1939–40.  
 M.T.Kfh. = Dansk røde Kors' Mindetegn for dansk Krigsfangehjælp under Krigen 1914–18.  
 M.T.Kha. = Dansk røde Kors' Mindetegn for Krigshjælpearbejde under Krigen 1939–45.  
 R.O.H.T. = Reserveofficersforeningen i Danmark's Hæderstegn.  
 C.F.F.H. = Civilforsvars-Forbundet's Hæderstegn.

## UDENLANDSKE ORDENER OG HÆDERSTEGN

- A.B.S.M. = Amerikansk Bronze Stjerne Medaille (U.S.A.).  
 A.F.L.1.2.3.4. = Amerikansk Legion of Merit (U.S.A.): storkommandør, kommandør, officer, legionær.  
 A.M.F.1.2.3. = Amerikansk Frihedsmedaille (U.S.A.): med guld-, sølv- og broncepalmer.  
 A.M.P.S. = Amerikansk Treasury Medal for Patriotic Service 1941–45 (U.S.A.).  
 A.r.K.M. = Amerikansk røde Kors' Medaille (U.S.A.).  
 B.Cr.m.1.2. = Belgisk Croix militaire: 1–2. klasse.  
 B.D.M. = Belgisk Décoration militaire.  
 B.K.1.2.3.4.5.6. = Belgisk Kroneorden: storkors, storofficer, kommandør, officer, ridder, palmer.  
 B.L.1.2.3.4.5. = Belgisk Leopoldorden: storkors, storofficer, kommandør, officer, ridder.  
 B.L.II.1.2.3.4.5. = Belgisk Leopold II's Orden: storkors, storofficer, kommandør, officer, ridder.  
 B.M.C. = Belgisk Civilmedaille.  
 B.r.K.M.1.2. = Belgisk røde Kors' Medaille: 1–2. klasse.  
 Bo.C.A.1.2.3.4.5. = Boliviansk El Condor de los Andes Orden: storkors, storofficer, kommandør, officer, ridder.  
 Br.M.N.1.2.3.4.5. = Brasiliansk Merito Naval Orden: storkors, storofficer, kommandør, officer, ridder.  
 Br.S.K.1.2.3.4.5. = Brasiliansk Sydkorsorden: storkors, storofficer, kommandør, officer, ridder.  
 Br.S.M.F.M. = Brasiliansk Sømiliter Fortjenstmedaille.  
 Bulg.C.F.1.2.3.4.5.6. = Bulgarsk Civil Fortjeneste Orden: storkors, storofficer, kommandør, officer, ridder, indehaver.  
 Bulg.r.K.1.2. = Bulgarsk røde Kors' Orden: 1–2. klasse.  
 Ch.F.1\*.1.2.3. = Chilensk Fortjenstorden (Al Merito): storofficer, kommandør, officer, ridder.  
 Chin.Ch.Hs.1.2.3.4.5. = Kinesisk Ching Hsing Orden (den strålende Stjerne): storkors, storofficer, kommandør, officer, ridder.  
 Chin.Ch.Y.1.2.3.4.5. = Kinesisk Chay-Yü Orden (den skinnende Jade): storkors af 1. grad, storkors af 2. grad, kommandør, officer, ridder.  
 Chin.G.H.1.21.22.3.4.5.6.7.8.9. = Kinesisk Gyldne Høst's Orden: storkors af 1. grad, storkors af 2. grad, bryststjerne af 2. grad, 3–9. grad.  
 C.H.L.1.2.3.4.5.6.7. = Tjsekoslovakisk Hvide Løve Orden: storkors, storofficer, kommandør, officer, ridder, guldmedaille, sølvmedaille.  
 Co.B.1\*.1.2.3.4.5. = Colombiansk Boyaca Orden: storkors (ekstraordinær og ordinær), storofficer, kommandør, officer, ridder.  
 Ec.F.1.2.3.4.5. = Ecuadoriansk Fortjenstorden: storkors, storofficer, kommandør, officer, ridder.  
 E.H.S.K.1\*.1.2.3.4.5.6a.6b.6c. = Estnisk Hvide



- Stjerne Orden: kæde, storkors, 1–5. klasse, guldmedaille, sølvmedaille, broncemedaille.
- E.r.K.1.2.3.4.5.6a.6b.6c. = Estnisk røde Kors' Orden (1938): 1–5. klasse, guldmedaille, sølvmedaille, broncemedaille.
- E.Ø.K.1.2.3.4.5.6a.6b.6c. = Estnisk Ørne Kors' Orden: 1–5. klasse, guld Kors, sølv Kors, jern Kors.
- Fi.B.F.M.1.2. = Finsk Fortjenstmedaille for Befolkningsskysarbejde: 1–2. klasse.
- Fi.B.H. = Finsk Medaille Pro Benignitate Humana.
- Fi.Fr.1\*\*1\*.1.2.3.4. = Finsk Frihedskors: storkors, 1. klasse med stjerne, 1–4. klasse.
- Fi.Fr.M.1\*.1.2. = Finsk Frihedsmedaille: 1. klasse med roset på båndet, 1–2. klasse.
- Fi.H.R.1.21.22.31.32.T. = Finsk Hvide Rose's Orden: storkors, kommandør af 1. grad, kommandør, ridder af 1. grad, ridder, ordenstegn.
- Fi.K.M. 1939–40 = Finsk Krigs-Mindemedaille med Spænde for Krigen 1939–40.
- Fi.L.1.21.22.31.32.Fk. = Finsk Løve's Orden: storkors, kommandør af 1. grad, kommandør, ridder af 1. grad, ridder, fortjenstkors.
- Fi.M.M.1.2.3.4. = Finsk Mindemedaille for Krigen 1939–40: guld, sølv, bronce, jern.
- Fi.p.F. = Finsk Pro Finlandia Medaille.
- Fi.R.F.T. = Finsk Reserveofficersforbund's Fortjensttegn.
- Fi.r.K.1.2.3. = Finsk røde Kors' Orden: fortjenstkors, fortjenstmedaille i sølv, fortjenstmedaille i bronce.
- Fi.Sk.F. = Finsk Skyddskårernas Fortjenstkors.
- F.M.E.P.1.2.3. = Fransk Médaille d'Honneur de la Education Physique et des Sports: guld, sølv, bronce.
- F.M.Ma.1.2.3. = Fransk Dekoration Mérite Maritime: kommandør, officer, ridder.
- F.M.R.1.2.3. = Fransk Médaille de la Reconnaissance: 1–3. klasse.
- F.M.Soc.1.2.3. = Fransk Dekoration Mérite Social: kommandør, officer, ridder.
- F.M.T.1.2.3. = Fransk Mérite Touristique: kommandør, officer, ridder.
- F.O.A. = Fransk Dekoration Officier d'Académie.
- F.O.I.P. = Fransk Dekoration Officier de l'Instruction Publique.
- F.P.A.1.2.3. = Fransk Orden Palmes Académiques: kommandør, officer, ridder.
- F.r.K. = Fransk røde Kors' Orden.
- F.S.P.1.2.3. = Fransk Orden de la Santé Publique: kommandør, officer, ridder.
- F.S.S.1.2.3.4.5. = Fransk sorte Stjerne Orden: storkors, storofficer, kommandør, officer, ridder.
- F.E.L.1.2.3.4.5. = Fransk Æreslegion's Orden: storkors, storofficer, kommandør, officer, ridder.
- F.N.T.M. = Forenede Nationer's Tjenestemedaille.
- Gr.Fr.1.2.3.4.5. = Græsk Frelserens Orden: storkors, storofficer, kommandør, officer, ridder.
- Gr.G.1.1.2.3.4.5. = Græsk Georg I's Orden: storkors, storofficer, kommandør, officer, ridder.
- Gr.Ph.1.2.3.4.5. = Græsk Phønix Orden: storkors, storofficer, kommandør, officer, ridder.
- Gr.r.K.1.2.3. = Græsk Røde Kors' Orden: guld, sølv, bronce.
- I.F.1.2\*2.3. = Islandsk Falk's Orden: storkors, storridder med stjerne, storridder, ridder.
- I.K.B. = Islandsk Kgl. Belønningsmedaille.
- Is.P.H.M. = Islandsk Præsidents Belønningsmedaille.
- Ik.F.II.Kr.M. = Irask Kong Faisal II's Kroningsmedaille.
- Ir.H.1.2.3.4.5.6a.6b.6c. = Iransk Homayoun-Orden: storkors, storofficer, kommandør, officer, ridder, guld-, sølv- og broncemedaille.
- Ir.T.1.2.3.4.5. = Iransk Tadj-Orden: storkors, storofficer, kommandør, officer, ridder.
- I.Jsk.M.1.2.3. = Italiensk Medaille indstiftet i Anledning af det 1908 i Calabrien og på Sicilien stedfundne Jordskælv: guld, sølv og bronce.
- I.Kr.1.2.3.4.5. = Italiensk Krone Orden: storkors, storofficer, kommandør, officer, ridder.
- I.M.&L.1.2.3.4.5. = Italiensk St. Mauritius og St. Lazarus Orden: storkors, storofficer, kommandør, officer, ridder.
- I.S.I.1.2.3. = Italiensk Stella della Solidarietà Italiana: 1–3. grad.
- It.F.1.2.3.4.5. = Italiensk Fortjenstorden: storkors, storofficer, kommandør, officer, ridder.
- J.H.S.1.2.3.4.5.6.7.8. = Japansk Hellig Skat's Orden: 1–8. klasse.
- J.Kr.E.T. = Japansk Kroningserindringstegn 1928.
- J.O.S.1.2.3.4.5.6.7.8. = Japansk Opgående Sol's Fortjenstorden: 1–8. klasse.
- J.r.K.F.T. = Japansk røde Kors' Fortjenstkors.
- Joh.1.2. = Johannitter-Ordenen: 1–2. grad.
- Ju.Kr.1.2.3.4.5. = Jugoslavisk Kroneorden: storkors, storofficer, kommandør, officer, ridder.
- Ju.St.S.1.2.3.4.5. = Jugoslavisk St. Sava Orden:

- storkors, storofficer, kommandør, officer, ridder.
- Ju.Z.1.2.3.4.5. = Jugoslavisk Zastave Orden (Fane's Orden): 1–5. klasse.
- Kb.C.M.C.1\*.1.2.3.4.5.D. = Kubansk Carlos Manuel de Céspedes Orden: storkors med stjerne, storkors, storofficer, kommandør, officer, ridder, dameorden.
- Kb.r.K.1.2.3.4.5. = Kubansk røde Kors' Æres- og Fortjenstorden: 1–5. klasse.
- K.N.M. = Koreansk National Medal.
- K.W.S.M. = Koreansk War Service Medal.
- L.E.1.2.3.4.5. = Luxemborgsk Egekrone Orden: storkors, storofficer, kommandør, officer, ridder.
- Le.S.1.2.3.4.5. = Lettisk De tre Stjerner's Orden: storkors, storofficer, kommandør, officer, ridder.
- Li.G.1.2.3.4.5. = Litauisk Storfyrst Gedimina's Orden: storkors, storofficer, kommandør, officer, ridder.
- Li.Vau.1.2.3.4.5. = Litauisk Vytautas den Store's Orden: storkors, storofficer, kommandør, officer, ridder.
- Mar.O.A.1.2.3.4.5. = Marokkansk Ouissam Alouite Orden: storkors, storofficer, kommandør, officer, ridder.
- Mex.A.A.1.2.3.4.5.6. = Mexicansk Ørn's Orden (Aguila Azteca): kæde, storkors af 1. grad, storkors af 2. grad, storofficer, kommandør, ridder.
- N.D.M. = Norsk Deltagermedaille for Krigen 1940–45.
- N.H.VII.Fr.K. = Norsk Kong Håkon VII's Frihedskors.
- N.H.VII.Fr.M. = Norsk Kong Håkon VII's Frihedsmedaille.
- N.H.VII.50.J.M. = Norsk Kong Håkon VII's 50-Års Jubilæumsmedaille.
- N.O.V.E.M. = Norsk Kong Olav V's Erindringsmedaille (i guld).
- N.r.K.H. = Norsk røde Kors' Hæderstegn.
- N.r.K.M.M. = Norsk røde Kors' Mindemedaille for Krigen 1940–45.
- N.St.O.1.2<sup>1</sup>.2<sup>2</sup>.3<sup>1</sup>.3<sup>2</sup>.M. = Norsk St. Olav's Orden: storkors, kommandør med stjerne, kommandør, ridder af 1. klasse, ridder af 2. klasse, medaille.
- Ne.B.V.L.O. = Nederlandsik Bond Voor Lichamelijke Opvoeding.
- Ne.Hyldn.M. = Nederlandsik Medaille til Minde om Dronning Juliana's Hyldning 1948.
- Ne.r.K.H. = Nederlandsik røde Kors' Hæderstegn.
- Ne.r.K.FK.MI.M2. = Nederlandsik røde Kors' Fortjenstkors: fortjenstmedailler i guld og sølv.
- N.O.H.1.2.3.4.5.6.7.D. = Nederlandsik Oranien-Husorden: storkors, storofficer, kommandør, officer, ridder, fortjenstkors i guld og sølv, damedekoration.
- N.O.N.1.2.3.4.5. = Nederlandsik Orden af Oranien-Nassau: storkors, storofficer, kommandør, officer, ridder.
- P.Chr.1.2<sup>1</sup>.2<sup>2</sup>.3<sup>1</sup>.3<sup>2</sup>. = Portugisisk Christus Orden: storkors, storofficer, kommandør, officer, ridder.
- Pr.K.1.2.3.4.5.6.7.8.JM. = Portugisisk røde Kors' Orden: æresstjerne, udmærkelseskors, fortjenstkors, anerkendelseskors, nidkærhedskors, medaille for udmærkede tjenester, hædersmedaille, belønningsmedaille, jubilæumsmedaille.
- Po.F.K.1.2.3. = Polsk Fortjenstkors: guld, sølv, bronze.
- Po.P.R.1.2.3.4.5. = Polsk Polonia Restituta: storkors, storofficer, kommandør, officer, ridder.
- Po.r.K.1.2.3. = Polsk røde Kors' Medaille: guld, sølv, bronze.
- Pr.Hoh.H.1.2.3.4. = Preussisk Hohenzollersk Husorden: storkomtur, komtur, ridder, indehaver.
- Pr.J.1.2. = Preussisk Johannitterorden: 1–2. klasse.
- Pr.J.K.1\*.1.2. = Preussisk Jernkors: storkors, 1–2. klasse.
- Pr.r.K.1.2.3. = Preussisk røde Kors' Orden: 1–3. klasse.
- P.St.Gr.1.2<sup>1</sup>.2<sup>2</sup>.3. = Pavelig St. Gregorius den Store's Orden: storkors, kommandør af 1. klasse, kommandør af 2. klasse, ridder.
- R.F.M. = Russisk Fortjenstmedaille.
- R.r.K.1.2. = Russisk røde Kors' Orden: udmærkelsestegn, hæderstegn.
- R.St.A.1.2.3.4. = Russisk St. Anna Orden: 1–4. klasse.
- Rum.D.M.1.2. = Rumænsk Dronning Maria Kors: 1–2. klasse.
- Rum.Kr.1.2.3.4.5. = Rumænsk Krone Orden: storkors, storofficer, kommandør, officer, ridder.
- Rum.M.C.I.1.2. = Rumænsk Medaille Meritul Comercial si Industrial: 1–2. klasse.
- Rum.r.K. = Rumænsk røde Kors' Hæderstegn.
- Rum.St.1.2.3.4.5. = Rumænsk Stjerne Orden:

- storkors, storofficer, kommandør, officer, ridder.
- Rum.V.M.1.2.3. = Rumænsk Virtutea Maritima: 1–3. klasse.
- S.H.E.1.2.3.4.5.6.7. = Siamesisk Hvide Elefant's Orden: storkors storofficer, kommandør, officer, ridder, 6. og 7. klasse.
- S.Jub.M. = Siamesisk Jubilæumsmedaille.
- S.Kr.1.2.3.4.5.6.7. = Siamesisk Krone Orden: storkors, storofficer, kommandør, officer, ridder, 6. og 7. klasse.
- S.R.P.1.2.3.4.5. = Siamesisk Ratanaphorn Orden: 1–5. klasse.
- S.N.1.2<sup>1</sup>.2. eller 2<sup>2</sup>.3.Mk. = Svensk Nordstjerne Orden: storkors, kommandør af 1. grad, kommandør, ridder, medlemskors.
- S.Sv.1.2<sup>1</sup>.2. eller 2<sup>2</sup>.3<sup>1</sup>.3. eller 3<sup>2</sup>.T.M. = Svensk Sværd Orden: storkors, kommandør af 1. grad, kommandør, ridder af 1. grad, ridder, sværdtegn, sværdmedaille.
- S.V.1.2<sup>1</sup>.2. eller 2<sup>2</sup>.3<sup>1</sup>.3. eller 3<sup>2</sup>.T.M.Mk. = Svensk Vasa Orden: storkors, kommandør af 1. grad, kommandør, ridder af 1. grad, ridder, vasategn, vasamedaille, medlemskors.
- Sv.Aut.H.T. = Svensk Frivilligt Automobilkorps' Hæderstegn.
- Sv.C.F.F.M.1.2. = Svensk Civilforsvarsforbund's Fortjenstmedaille: guld, sølv.
- Sv.G.V.M.T. = Svensk Kong Gustaf V's Minde-tegn.
- Sv.Hjv.1.2. = Svensk Hjemmeværnsmedaille: guld, sølv.
- Sv.Lv.F.T.1.2.3. = Svensk Rigsluftværn's Fortjensttegn: guld, sølv, bronze.
- Sv.r.K.1.2. = Svensk røde Kors' Fortjenstmedaille: 1–2. klasse.
- Sv.r.K.F.T. = Svensk røde Kors' Fortjensttegn.
- Sv.R.M. = Svensk Redningsmedaille.
- Sp.C.III.1.2\*2.3. = Spansk Kong Carl III's Orden: storkors, kommandør af 1. klasse, kommandør af 2. klasse, ridder.
- Sp.I.K.1.2\*2.3.4. = Spansk Dronning Isabella den Katolske's Orden: storkors, kommandør med stjerne, kommandør, ridder, sølvkors.
- Sp.S.M.F.1.2.3.4. = Spansk Sømilitær Fortjenstorden: storkors eller ridder af 4. klasse, ridder af 3–1. klasse.
- Stb.Af.St. = Storbritannisk Africa Star.
- Stb.Atl.St. = Storbritannisk Atlantic Star.
- Stb.B.E.1.2.3.4.5. = Storbritannisk British Empire Orden: storkors, kommandør med stjerne, kommandør, officer, medlem.
- Stb.B.St. = Storbritannisk Burma Star.
- Stb.D.M. = Storbritannisk Defence Medal.
- Stb.F.&G.St. = Storbritannisk France and Germany Star.
- Stb.G.V.J.M. = Storbritannisk Kong Georg V's 25-Ars Regeringsjubilæumsmedaille.
- Stb.Kr.M. = Storbritannisk Krigsmedaille.
- Stb.Kron.M.E.II. = Storbritannisk Medaille til Minde om Dronning Elizabeth II's Kroning.
- Stb.Kron.M.E.VII. = Storbritannisk Medaille til Minde om Kong Edward VII's Kroning.
- Stb.M.C.F. = Storbritannisk Medal for Courage in the Cause of Freedom.
- Stb.M.S.F. = Storbritannisk Medal for Service in the Cause of Freedom.
- Stb.P.St. = Storbritannisk Pacific Star.
- Stb.1939–45St. = Storbritannisk 1939–45 Star.
- Stb.V.1.2.3.4.5. = Storbritannisk Victoria Orden: storkors, kommandør med stjerne, kommandør, medlem af 4–5. klasse.
- Sy.F.O.1\*1.2.3.4. = Syrisk Fortjenstorden: storkors, storofficer, kommandør, officer, ridder.
- Th.M.2500.Buddh. = Thailandsk Medaille til Minde om 2500-Året for den buddhistiske Tidsregning.
- T.O.1\*1.2.3.4. = Tyrkisk Osmannieh Orden: plaque i brillanter, 1–4. klasse.
- T.r.H.M.1.2.3. = Tyrkisk røde Halvmåne's Medaille: guld, sølv, bronze.
- Tun.N.I.1.2.3.4.5.6. = Tunesisk Nichan-el-Iftikar: storkors, storofficer, kommandør, officer, ridder af 1. grad, ridder af 2. grad.
- Ty.F.K.Kh. = Tysk Fortjenstkors for Krigshjælp 1914–18.
- Ty.F.R.F.1.2<sup>1</sup>.2<sup>2</sup>.2<sup>3</sup>.3<sup>1</sup>.3<sup>2</sup>. = Tysk Forbundsrepublik's Fortjenstorden: storkors, store fortjenstkors med stjerne og skulderbånd, store fortjenstkors med stjerne, store fortjenstkors, fortjenstkors af 1. klasse, fortjenstkors.
- Ty.F.R.p.le mér. = Tysk Forbundsrepublik's Orden »Pour le mérite für Wissenschaften und Künste«.
- Ty.J.K.1.2. = Tysk Jernkors: 1–2. klasse.
- Ty.O.E.1.2. = Tysk Olympisk Ærestegn: 1–2. klasse.
- Ty.r.K.Æ.1\*Stj.1.2\*2.Kv.M. = Tysk røde Kors' Ærestegn (1934): storkors, stjerne, 1. klasse, fortjenstkors, 2. klasse, kvindekors, medaille.
- Ty.S.Æ. = Tysk Ærestegn for Sårede under Krigen 1914–18.
- Ty.Æ.K.1.2.3. = Tysk Æreskors: for frontkæm-

- pere (med sværd), for andre krigsdeltagere, for faldnes enker og forældre.
- U.F.1\*1.2\*2.3.4. = Ungarsk Fortjenstorden: storkors, 1. klasse, komtur med stjerne, komtur, officer, ridder.
- U.F.K.1\*1.2\*2.3.4.5. = Ungarsk Fortjenstkors: storkors, 1. klasse, 2. klasse med stjerne, 2–5. klasse.
- U.F.O.1.2.3. = Ungarsk Fortjenstorden: 1–3. klasse.
- U.K.M. = Ungarsk Krigserindringsmedaille.
- U.r.K.1.2.3. = Ungarsk røde Kors' Orden: 1–3. klasse.
- V.F.M.1.2.3. = Venezuelansk Francisco de Miranda Orden: storkors, storofficer, officer.
- Æ.F.1.2.3.4.5. = Ægyptisk Fortjenstorden: storkors, storofficer, kommandør, officer, ridder.
- Æ.N.1.2.3.4.5. = Ægyptisk Nil Orden: storkors, storofficer, kommandør, officer, ridder.
- Æt.K.M. = Æthiopisk Kejser's Guldmedaille.
- Æt.M.II.1.2.3.4.5. = Æthiopisk Kejser Menelik II' Orden: storkors, storofficer, kommandør, officer, ridder.
- Æt.S.1.2.3.4.5. = Æthiopisk Stjerne Orden: storkors, storofficer, kommandør, officer, ridder.
- Ø.F.1.2\*2.3\*3.4\*4.5.6\*6. = Østrigsk Fortjenstorden: storstjerne, storkors af 1. grad, storkors, komtur af 1. grad med stjerne, komtur med stjerne, komtur af 1. grad, komtur, officer, ridder af 1. grad, ridder.
- Ø.r.K.1\*1.O.2.3.4.5. = Østrigsk røde Kors' Orden: stjerne, ærestegn af 1. klasse, officersærestegn, ærestegn af 2. klasse, guld-, sølv- og broncemedaille.



## PRÆNUMERANTLISTE

- 1 HANS MAJESTÆT KONGEN.
  - 2 HENDES MAJESTÆT DRONNINGEN.
  - 3 HENDES KONGELIGE HØJHED TRONFØLGEREN.
  - 4 HANS HØJHED PRINS VIGGO, greve af Rosenborg, ordenskansler.
  - 5 OLUFSEN, MORTEN OLE, kabinetssekretær, kammerherre, ordenssekretær, K.p.p.
  - 6 LASSEN, RUDOLF, fhv. amtmand, kammerherre, ordenskatmester, SK.DM.p.p.
  - 7 KNUTH, ELLIS FREDERIK VICTOR LÜTTICHAU greve, fhv. hofchef, kammerherre, oberstløjtnant, ordenskapitlets sekretær og cheff.ordenskapitlets sekretariat, K.DM.p.p.
  - 8 FABRITIUS, ALBERT, administrator, kgl. ordenshistoriograf, dr. phil., R.
- 
- |   |  |
|---|--|
| 9 BARDENFLETH, GUNNAR, fhv. kabinetssekretær, fhv. ordenssekretær, kammerherre, SK. DM. p.p., Rosenborg, Øster Voldgade 4A, Kbhvn. K. | 22 LUND, SVEND AAGE, chefredaktør, cand. polyt., K. p.p., Parkovsvej 71, Gentofte.                         |
| 10 BOECK, FRANTZ CHRISTOFFER BIANCO, ambassadør, SK. DM. p.p., Avenida Praia da Victoria 48, Lissabon, Portugal.                      | 23 OLSEN, EUGEN, landsretssagfører, generalkonsul, K. DM. p.p., Ole Olsens Allé 7, Hellerup.               |
| 11 CHRISTIANI, FRITZ RUDOLF, dr. ingeniør, K <sup>1</sup> . DM. p.p., Bülowsvej 14 B, Kbhvn. V.                                       | 24 PERSSON, POUL RICHARD GUSTAFSSON, skræddermester, oldermand, K. DM. p.p., Vedbæk Strandvej 408, Vedbæk. |
| 12 EGEDORF, HANS MADSEN NICOLAUS, amtmand, K <sup>1</sup> . DM. p.p., Amtsgården, Thisted.  | 25 RASMUSSEN, HELMUTH NIELS, maskinkommandør, K. p.p., Slotsherrensvej 5, Vanløse.                         |
| 13 NIELSEN, OLUF, fhv. bankdirektør, K <sup>1</sup> . DM. p.p., Holmens Kanal 16, Kbhvn. K.   | 26 SØRENSEN, RASMUS PETER, murermester, entreprenør, K. DM. p.p., Ll. Højbrøndstræde 5, Roskilde.          |
| 14 OLESEN, CHRISTIAN HENRIK, direktør, K <sup>1</sup> . DM. p.p., Krathusvej 26, Charlottenlund.                                      | 27 TORP-PEDERSEN, ALF HOVE, direktør, cand. jur., K. DM. p.p., Maglevænget 5, Charlottenlund.              |
| 15 BASSE, NIELS, direktør, K. DM., Villa »Tatoi«, Viborg.   | 28 ASKGAARD, VAGN, fhv. overløge, R <sup>1</sup> . p.p., Rådmand Steins Allé 16 C, Kbhvn. F.               |
| 16 EMBORG, HARALD, fhv. postmester, K. DM., Strandparken 16, Århus.   | 29 BASSING, EMANUEL, oberstløjtnant, R <sup>1</sup> . p.p., Storkevej 4, Fredericia.                       |
| 17 FALK-JENSEN, A., fhv. kontorchef i finansministeriet, revisor i ordenskapitlet, K. DM., Dalgas Boulevard 53, Kbhvn. F.             | 30 BJERREGAARD, OVE CHRISTIAN, grosserer, R <sup>1</sup> ., Trommesalen 3, Kbhvn. V.                       |
| 18 FOØHT, LOUIS VILHELM FREDERIK, grosserer, K. p.p., Trondhjems gate 3, Kbhvn. Ø.  | 31 BLEHR, ALBERT PETER MARIUS NIELSEN, fhv. dommer, R <sup>1</sup> ., Jernbanegade 46, Sønderborg.         |
| 19 JACOBSEN, POUL CHRISTIAN EIGIL, grosserer, cand. jur., K. DM. p.p., Højene, Bolbrovej 2, Rungsted Kyst.                            | 32 BRUUN, ALICE, direktør f. sygekassevæsenet, R <sup>1</sup> . p.p., Sankt Jakobs Gade 7, Kbhvn. Ø.       |
| 20 HAVSTEEN, EIGIL HEINE DUE, oberst, kammerjunker, K. DM. p.p., Vinkelvej 10, Risskov.   | 33 BRUUN, SIGURD, direktør, landsretssagfører, R <sup>1</sup> . p.p., Ny Kongensgade 20, Kbhvn. V.         |
| 21 JERNERT, C. V., direktør, grosserer, cand. polit., K. p.p., Dronning Louises Vej 4, Charlottenlund.                                | 34 CHRISTENSEN, EJLER KAJ, værkstedschef, civilingeniør, R <sup>1</sup> ., Amager Fællesvej 40, Kbhvn. S.  |
|   | 35 CHRISTENSEN, OLE OLSEN, godsekspeditor, R <sup>1</sup> ., Mariendalsvej 70, Kbhvn. F.                   |

- 36 CHRISTIANI, ALEXANDER OLDENBURG, direktør, civilingeniør, konsul, R<sup>1</sup>.p.p., Ryvangs Allé 10, Kbhvn. Ø.
- 37 COCK-CLAUSEN, ALFRED, arkitekt, R<sup>1</sup>.p.p., Søndermarksvej 1A, Kbhvn. Valby.
- 38 CORTZEN, SVEND AAGE, toldinspektør, R<sup>1</sup>, Randershus, Østergade 16, Randers.
- 39 DAMBORO, CHRISTEN MARINUS, stationsforstander, R<sup>1</sup>, Jernbanestationen, Kolding.
- 40 DRAMINSKY, PAUL, telefondirektør, civilingeniør, R<sup>1</sup>.p.p., Skovbrynet 10, Århus.
- 41 DREYER, PETER THEODOR, direktør, R<sup>1</sup>, Bregnegårdsvej 4, Charlottenlund.
- 42 EINARSON, LARUS, professor, R<sup>1</sup>.p.p., Universitetsparken, Århus.
- 43 FABRICIUS, HARTVIG PETER CHRISTIAN, forpagter, landbrugskandidat, R<sup>1</sup>, Grævlingebacken, Nygård pr. Præste.
- 44 FALCK, HANS WILLIAM, direktør, R<sup>1</sup>.p.p., Ørnegård, Gentofte.
- 45 HANSEN, ASGER WILHELM, musikforlægger, R<sup>1</sup>, Kildegården, Årløse pr. Tureby.
- 46 HEY, VALDEMAR, fabrikant, cand. pharm., R<sup>1</sup>, Strandboulevard 66, Kbhvn. Ø.
- 47 HJELM, OVE CHRISTIAN LASSEN, fhv. kreditforeningsdirektør, cand. jur., R<sup>1</sup>, Vinkelvej 4, Risskov.
- 48 HOLTEN, CAI, professor, overlæge, dr. med., R<sup>1</sup>.p.p., Strandparken 22, Århus.
- 49 HOGBJERG, JOHANNES, direktør, R<sup>1</sup>, Østre Havnevej 1, Esbjerg.
- 50 JACOBSEN, CHARLES EINAR, læge, R<sup>1</sup>, Toftegårds Allé 29, Kbhvn. Valby.
- 51 JENSEN, ANDERS THEODOR, grosserer, R<sup>1</sup>, H. C. Ørstedes Vej 48 A, Kbhvn. V.
- 52 JENSEN, HENRY LARS WILLIAM, grosserer, R<sup>1</sup>, Strandgade 30, Kbhvn. K.
- 53 KERRN-JESPersen, PAUL, civilingeniør, R<sup>1</sup>, C. F. Richs Vej 33, Kbhvn. F.
- 54 KIER, KNUD, landsretssagfører, R<sup>1</sup>, Sankt Clemens Torv 11, Århus.
- 55 KJELDSEN, MELCHIOR, murermester, R<sup>1</sup>, Askildrup pr. Randers.
- 56 KJÆR, KNUD AAGE THORVALD, apoteker, R<sup>1</sup>.p.p., Hattensens Allé 2, Kbhvn. F.
- 57 KONRADSEN, KRISTIAN GLUD, kommandørkaptajn, R<sup>1</sup>.p.p., Overgaden oven Vandet 64, Kbhvn. K.
- 58 KRARUP, JANUS FREDERIK, godsejer, overretssagfører, R<sup>1</sup>, Høyrups Allé 14, Hellerup.
- 59 LARSEN, HANS FREDERIK, viceformand f. landskatteretten, R<sup>1</sup>, Klingseyvej 10, Vanløse.
- 60 LASSEN-NIELSEN, MORTEN, direktør, civilingeniør, R<sup>1</sup>.p.p., Bukkeballevvej 31, Rungsted Kyst.
- 61 LAURITZEN, THOMAS MARTINUS, gårdejer, R<sup>1</sup>, Tingagergård, Lindbjerg pr. Randers.
- 62 LYNGED, PEDER ALBERT, kgl. koncertmester, R<sup>1</sup>, Duevej 44, Kbhvn. F.
- 63 MELDAL, AXEL CHRISTIAN, landinspektør, R<sup>1</sup>, Henning Bojesens Vej 11, Gentofte.
- 64 MOURITSEN, EINER THORNDALH, landinspektør, R<sup>1</sup>, Goldschmidtsvej 17, Kbhvn. F.
- 65 NIELSEN, SØREN STEGGER, fhv. amtsskolekonsulent, R<sup>1</sup>, Udbyhøjvej 172, Dronningborg pr. Randers.
- 66 NYMARK, ERIK MELCHIOR, direktør, R<sup>1</sup>, Oddervej 10, Århus.
- 67 POULSEN, NIELS CARL, klosterforstander, fhv. borgmester, R<sup>1</sup>, Jernbanegade 3, Randers.
- 68 RANDERS, AAGE KRISTENSEN, advokat, landsretssagfører, R<sup>1</sup>.p.p., Thursø.
- 69 ROSMAN, JENS CARLO ERHARD, amtsforvalter, R<sup>1</sup>, Strandvej 100, Århus.
- 70 ROSTOCK-JENSEN, LOUIS, orlogskaptajn, direktør, R<sup>1</sup>.p.p., St. Kongensgade 118, Kbhvn. K.
- 71 SCHOU, NIELS BJARKE, oberstløjtnant, R<sup>1</sup>.p.p., Forsvarsstaben, Kastellet, Kbhvn. Ø.
- 72 SLOTH, CHRISTOPH MØLLER, generalkonsul, direktør, R<sup>1</sup>, Calle Ellauri 1142, Montevideo, Uruguay.
- 73 SMITH, KNUD HELGE, stabslæge, R<sup>1</sup>, Kr. Zahrtmanns Plads 80, Kbhvn. F.
- 74 STORR, EDVARD VIIGO FERDINAND, grosserer, direktør, R<sup>1</sup>, Skovgårdsvej 47, Charlottenlund.
- 75 SÆTTER-LASSEN, ERIK, direktør, kaptajn, civilingeniør, R<sup>1</sup>.p.p., Svejgårdsvej 5, Hellerup.
- 76 THYØESEN, THYØE, kgl. kammersanger, sceneinstruktør, R<sup>1</sup>.p.p., Amaliegade 6, Kbhvn. K.
- 77 TOMDRUP, BERNHARD JOHANNES, fabrikker, R<sup>1</sup>, Strandvejen 191, Hellerup.
- 78 VAGN-HANSEN, CAI ANDREAS, amtmand, R<sup>1</sup>.p.p., Brøndlund Slot, Åbenrå.
- 79 WAAGECHRISTENSEN, EINAR, fhv. amtsrådssekretær, cand. jur., R<sup>1</sup>.p.p., Stockflethsvej 38, Kbhvn. F.
- 80 WARRER, SIGURD, konsul, grosserer, R<sup>1</sup>.p.p., Højrisvej 5, Risskov.
- 81 WERMUTH, NIELS VAGN CHRISTIAN, kontorchef, R<sup>1</sup>, Brøndumvej 3, Vanløse.
- 82 ØRSKOV, SØREN LUNDGAARD, professor, dr. med., R<sup>1</sup>, Kathrinebjergvej 5, Århus.
- 83 ØSTERGAARD, THEODOR MARINUS, fhv. gårdejer, kreditforeningsrepræsentant, R<sup>1</sup>, Rolighedsvej 4 A, Ålestrup.
- 84 ALBRECHTSEN, CARL CHRISTIAN LAURITS, sparekasse-direktør, R., Vestergade 3, Silkeborg.
- 85 ALMSTRØM, AXEL CHRISTIAN RUDOLF, kontorchef, kaptajn, R., Hunderupvej 124 B, Odense.
- 86 ALSTRUP, JENS ANDERSEN, fhv. lektor, R., Marselis Boulevard 35, Århus.
- 87 ANDERSEN, ALBERT CHRISTIAN, værkstedschef, cand. polyt., R., Nærum Vænge 118, Nærum.
- 88 ANDERSEN, ALMA AGNETE, fhv. forstander, R., Præstekærvej 7, Brønshøj.
- 89 ANDERSEN, ANDERS MARTIN, musikpædagog, direktør, R., Villa »Fidula« pr. Søhus.
- 90 ANDERSEN, ANDERS PEDER, postvagtmester, R., Kastрупvej 332, Kastrup.
- 91 ANDERSEN, ELLEN VILLEMØES, formand f. De samvirkende danske Husholdningsforeninger, R., Egebjerg pr. Bråde.
- 92 ANDERSEN, HANS VERNER, gårdejer, sognefoged, R., Gundslølle pr. Roskilde.

- 93 ANDERSEN, JAKOB CHRISTIAN, direktør, R., Østergade 9, Roskilde.
- 94 ANDERSEN, JENS EINER SCHOU, gårdejer, R., Allelev Hougård pr. Trustrup.
- 95 ANDERSEN, JENS LUDVIG SPERLING, bankdirektør, R., Østergade 19-21, Hjørring.
- 96 ANDERSEN, JOHANNES, læge, R., Nygade 24, Ringkøbing.
- 97 ANDERSEN, JOHANNES, pens. politiassistent, R., Kildevej 6, Ikast.
- 98 ANDERSEN, JØRGEN PETER, materielmester, R.p.p., Kommandobygningen, Kasernen, Ringsted.
- 99 ANDERSEN, LAURITS GEORG, politiassistent, R., Horsensvej 143, Viby J.
- 100 ANDERSEN, LUDVIG VICTOR, pens. lodsformand, R.p.p., Birkevænget 14, Nakskov.
- 101 ANDERSEN, PETER CHRISTIAN, kaptajn, R.p.p., Friggsvvej 8, Fredericia.
- 102 ANDERSEN, POUL RASMUSSEN, fhv. gårdejer, sognefoged, R., Bakkely, Sødring pr. Dalbyover.
- 103 ANDERSEN, RASMUS, fhv. gårdejer, fhv. sognerådsformand, R., Skolegade 4, Hørning.
- 104 ANDERSEN, RICHARDT, direktør, R., Amager Fælledvej 15, Kbhvn. S.
- 105 ANDERSEN, ANDREAS NICOLAUS, speditør, R., Jernbanegade 12, Padborg.
- 106 ASTRUP, JOHANNES ADOLPH BRASK, operasanger, R., Gasværksvej 11, Kbhvn. V.
- 107 AUNFELT, KAJ HARALD, materielmester, R.p.p., Vordingborggade 74, Kbhvn. Ø.
- 108 AUSUM, MAD SCHRISTEN, proprietær, R., Ausum Vestergård pr. Hjerm.
- 109 BACH, NIELS SKOVFOGED, fhv. gårdejer, sognefoged, R., Venning pr. Randers.
- 110 BAGGER, SØFUS VILHELM, overkirurg, dr. med., R., Poul Møllers Vej 4, Kbhvn. F.
- 111 BAGGER-SØRENSEN, JØRGEN ERIK, fabrikant, R.p.p., Skovkrogen 40, Mølholm pr. Vejle.
- 112 BAK, KRISTEN, pens. kriminalassistent, R., Hasserisgade 27, Ålborg.
- 113 BAKKE, GEORG RØBY INOEMANN, stationsforstander, R., Jernbanestationen, Grenå.
- 114 BALLING, HANS LAURITS LETH, bankdirektør, R., Jernbanegade 46, Hobro.
- 115 BANG, JØRGEN AUGUST, afdelingsarkitekt, R., Sigmondsvej 10, Bagsværd.
- 116 BASTIAN, CARL RASMUS, kaptajn, R.p.p., Frederikssundsvej 154 B, Brønshøj.
- 117 BECK, JENS JAKOB, stationsforstander, R., Jernbanestationen, Viborg.
- 118 BEIRHOLM, PETER, fabrikant, borgmester, R., Haderslevvej 157, Kolding.
- 119 BEJERHOLM, RASMUS PETER, direktør, fabrikant, R., Østerbrogade 60, Fåborg.
- 120 BENDIXEN, SØREN PETER, kaptajnløjtnant, R.p.p., Sankt Pauls Plads 2, Kbhvn. K.
- 121 BENDTSEN, CHRISTIAN MARIUS, gårdejer, sognefoged, R., Øster Håsinge pr. Højrup.
- 122 BENGTSSON, AXEL EMIL VICTOR, overbrandmester, R., Nylandsvej 53, Kbhvn. F.
- 123 BENSON, KNUZ EINAR VALFRED, dyrlæge, R., Tryggevlev.
- 124 BERG, CARL CHRISTIAN VIKTOR JAKOB, postmester, R., Gl. Kongevej 167, Kbhvn. V.
- 125 BERTHELTSEN, SØREN, toldforvalter, R., Bøgevej 5, Varde.
- 126 BIDSTRUP, CARL EJNER, fabriksinspektør, civilingeniør, R., Slotsgade 11, Hillerød.
- 127 BIELEFELDT, JØRGEN SUELL, laboratorieførstander, dr. techn., R., Mylius Erichsens Allé 37, Hellerup.
- 128 BJARNER, ANDERS AAGAARD, apoteker, dr. pharm., R.p.p., Ave. Chambers 111, P.O.Box 1292, Guayaquil, Ecuador.
- 129 BJERG, AAGE KRISTIAN, sektionsingeniør, R., Enggårdsgade 3, Ålborg.
- 130 BJERRE, HANS, fhv. gårdejer, R., Kongensgård, Nørre Nissum.
- 131 BJERRE, MAD SCHRISTEN ANDERSEN, landsretssagfører, R., Læssøgade 36, Kolding.
- 132 BJERREKÆR, CARL CHRISTIAN NIELSEN, pens. politiassistent, R.p.p., Svend Trøst Vej 9, Krstrup pr. Randers.
- 133 BJØRN, SVEN ERLING, apoteker, R., Svanevænget 24, Kbhvn. Ø.
- 134 BOESEN, NIELS CHRISTIAN LOUIS, lokomotivmester, R., Jacob Erlandsens Gade 5, Kbhvn. Ø.
- 135 BONDE, PETER PETERSEN, pens. politiassistent, R., Ullerslev.
- 136 BOYE, HENRY VALDEMAR, direktør, konsul, R.p.p., Henningsens Allé 49, Hellerup.
- 137 BRAMSLEV, GUNNAR ERIK RISHØJ, afdelingsingeniør, R., Peter Bangs Vej 189, Kbhvn. Valby.
- 138 BRENAÅ, HANS BRUUN, fhv. kgl. solodanser, balletinstruktør, R., Strandgade 48, Kbhvn. K.
- 139 BRUUN, PAUL, biografdirektør, kaptajn, R., Algade 41, Roskilde.
- 140 BUCHARDT, EDUARD AUGUST, sekretariatschef, R., Fuglebakkevej 86, Kbhvn. N.
- 141 BUDTZ, HANS EOEDE, skuespiller, sceneinstruktør, R., C. F. Richs Vej 32, Kbhvn. F.
- 142 BUEMANN, AAGE JOHANNES, manufakturhandler, R., Nørregade 2, Skive.
- 143 BUNDOGAARD, KUNO EMIL SODTMANN, fabrikant, R., Stormgade 80, Esbjerg.
- 144 BUUS, JENS CHARLES, overingeniør, R., Hagens Allé 28, Hellerup.
- 145 BÜGEL, GUSTAV MAGENS, pens. politikommissær, R., Falkoner Allé 2, Kbhvn. F.
- 146 CHRISTENSEN, ALFRED, materieforvalter, R.p.p., Øster Voldgade 2 B, Kbhvn. K.
- 147 CHRISTENSEN, AXEL, direktør, R., H. Schneekloths Vej 17, Kbhvn. F.
- 148 CHRISTENSEN, CARL, pens. politiassistent, R., Hollandskevej 12, Helsingør.
- 149 CHRISTENSEN, CARLO MØLLER, kulturråd, forfatter, R., Kgl. Dansk Ambassade, 2374 Massachusetts Avenue N.W., Washington 8, D.C., U.S.A.

- 150 CHRISTENSEN, CHRISTEN, gårdejer, sognerådsformand, R., Kirke-Stillinge pr. Slagelse.
- 151 CHRISTENSEN, CHRISTEN, købmand, R., Toftegården C, Vejle.
- 152 CHRISTENSEN, CHRISTIAN, driftsleder, R., Voldgade 6, Lemvig.
- 153 CHRISTENSEN, EINAR CHRISTIAN BAUR, direktør, civilingeniør, R., Lundsgade 8, Kbhvn. Ø.
- 154 CHRISTENSEN, HANS JACOB, blikkenslagermester, R., Bredgade 40, Herning.
- 155 CHRISTENSEN, JENS, pens. politiassistent, R., Bellevuegade 46, Kolding.
- 156 CHRISTENSEN, JOHANNES ADOLF, gårdejer, R., Langholtegård pr. Svinninge.
- 157 CHRISTENSEN, KAJ, direktør, cand. act., R., Tesdorpfvej 48 C, Kbhvn. F.
- 158 CHRISTENSEN, LAURITS, gårdejer, R., Hovgården pr. Hørdum.
- 159 CHRISTENSEN, MORTEN ANTON, overværkmester, R.p.p., Holmbladsvænge 10, Kbhvn. S.
- 160 CHRISTENSEN, NIELS CHRISTIAN, fhv. mejeribestyrer, R.p.p., A. S. Ørsted Vej 9, Viborg.
- 161 CHRISTENSEN, NIELS CHRISTIAN, postvagtmester, R., Calvinsvej 54, Fredericia.
- 162 CHRISTENSEN, OLAF CHRISTIAN JULIUS, postmester, R., Banegårds Plads 1 A, Århus.
- 163 CHRISTENSEN, POVL KRISTIAN IMMANUEL, vinhandler, konsul, R., Ved Stranden 7, Ålborg.
- 164 CHRISTIANSEN, CARL ALBERT SIGFRED, representant, salgskonsulent, R., Holmbladsvænge 12, Kbhvn. S.
- 165 CHRISTIANSEN, NIELS KARL, kriminalassistent, R., Gl. Holmevej 2, Holme pr. Højbjerg.
- 166 CHRISTIANSEN, OTTO, direktør, R., Vestergade 12, Randers.
- 167 CHRISTIANSEN, SEJR VILHELM, pens. kriminalkommisær, R., Bergensgade 17, Århus.
- 168 CHRISTIANSEN, TAGE BRENDEKILDE, overlæge, dr. med., R.p.p., Ordrupvej 132 D, Charlottenlund.
- 169 CHRISTIANSEN, VILHELM, assurandør, R., Strucks Allé 51, Tønder.
- 170 CHRISTOFFERSEN, CARL SVEND PLOUG, snedkermester, direktør, R., Johan Ottosens Vej 5, Kbhvn. F.
- 171 CHRISTOFFERSEN, CHRISTOFFER ALFRED, amtsvej- og amtsvandinspektør, R., Rislundvej 13, Risskov.
- 172 CHRISTOFFERSEN, ERIK JOHANNES, gårdejer, R., Tøvelde pr. Stege.
- 173 CLAUSEN, CLAUS ALFRED, gårdejer, sognefoged, R., Vester Tirsted.
- 174 CLAUSEN, LARS, gårdejer, folketingsmedlem, fhv. sognerådsformand, R., Olufskær pr. Haderslev.
- 175 CLAUSEN, MADS, ingeniør, fabrikant, R., Danfoss, Nordborg.
- 176 CONRADSEN, ANDERS PETER, købmand, konsul, R., Tordenskjoldsgade 17, Frederikshavn.
- 177 CORNELIUSSEN, CHRISTOFFER MATHIAS, stationsforstander, løjtnant, R., Jernbanestationen, Haslev.
- 178 CRÜGER, ROBERT WILHELM, forstander, R., Haderslevvej 36, Kolding.
- 179 DAHL, AAGE GEORG, sognepræst, R., Klostergården, Horsens.
- 180 DAHL, NIELS JESPERSEN, professor, civilingeniør, R., Storkebakken 26, Kbhvn. NV.
- 181 DAHL, PEDER CHRISTIAN NIELSEN, gårdejer, strandfoged, R.p.p., Gl. Bjerregård pr. Ringkøbing.
- 182 DAHLGAARD, FREDERIK ENGELHARDT BOJSEN, maskinfabrikant, R., Erik Menveds Vej 15, Holbæk.
- 183 DALBY, ALFRED, kaptajn, R.p.p., Høegh Guldbergs Gades Kaserne, Århus.
- 184 DALGAARD-KNUDSEN, JENS, landsretssagfører, borgmester, museumsforstander, R., Mylius Erichsens Vej, Ringkøbing.
- 185 DALGAARD-MIKKELSEN, SVEND, professor, dr. med. vet., R., Birkedommervej 69, Kbhvn. NV.
- 186 DAM, FOLMER BLICHER, seminarirektor, R., P. Dams Vej 1, Sorø.
- 187 DAM, JENS ANDREAS SØFUS, redaktør, R., Tverå, Færøerne.
- 188 DANCKERT, CARL EMIL, sygehusinspektør, R.p.p., Alléen 14, Sorø.
- 189 DANIELSEN, AKSEL VILHELM CONRAD, bogtrykker, R.p.p., C. N. Petersens Vej 32, Kbhvn. F.
- 190 DANIELSEN, GEORG EMIL, kriminalkommisær, R.p.p., Rostgårdsvej 5, Helsingør.
- 191 DAVIDSEN, POUL MARINO, fhv. overværkmester, R.p.p., Amagerbrogade 87, Kbhvn. S.
- 192 DRAGSHOLM, FRANTS VIKTOR, direktør, R., Middel-fartvej 11, Odense.
- 193 DUE-PETERSEN, JENS, direktør, civilingeniør, R., Gl. Åbyhøj, Bakkeallé 1, Åbyhøj.
- 194 EJERSTED, AXEL CHRISTIAN, fiske- og vildthandler, R., Østerbrogade 149, Kbhvn. Ø.
- 195 ELMVIG, OVE, pens. kriminalassistent, R., Birke Allé 13, Vordingborg.
- 196 EMBORG, NIELS SVEND, overværkmester, R.p.p., Ungarnsgade 29, Kbhvn. S.
- 197 ENGBÆK, NIELS ANDREAS NIELSEN, fhv. gårdejer, R., Langesminde pr. Oure.
- 198 ENGELL-NIELSEN, AAGE GUSTAV, statsaut. revisor, R., Kastelsvej 30, Kbhvn. Ø.
- 199 ENGSTED, FREDERIK, skibsfører, R., Stentevej 37, Nyborg.
- 200 ERIKSEN, HARALD, direktør, R.p.p., Havnegade 33, Esbjerg.
- 201 ERIKSEN, JOHANNES THORVALD, fhv. munderingsmester, R., Dalvangen 26, Brønshøj.
- 202 ERIKSEN, KAJ MANDRUP HYBERTZ, stationsforstander, R., Hadsund Nord Jernbanestation, Hadsund.
- 203 ERSLEV, AAGE, købmand, R., Slotsgade, Slagelse.
- 204 ESKESEN, ESKE GRØNBORG, gårdejer, R., Hesselhogård, Gårde.
- 205 FAARBÆK, NIELS KRISTIAN, fhv. gårdejer, sognefoged, R., Engedal pr. Viborg.
- 206 FABRICIUS, ANDREAS, pens. politiassistent, R., Carstengade 23, Tønder.
- 207 FALCK, HARRY AUGUST, adm. direktør, R.p.p., Park Allé 15, Århus.



- 208 FEDDERSEN, WILHELM OTTO, landpolitiassistent, R., Bredebro.
- 209 FENSAGER, AXEL OBAN LUDVIG, landsretssagfører, R., H. C. Andersens Boulevard 49, Kbhvn. V.
- 210 FESSEL, HENRY OTTO PETER, koncertmester, R., Fredensvej 16, Charlottenlund.
- 211 FIRGAARD, HARALD KARL KRISTIANSEN, statsaut. elektroinstallatør, R., Holbækvej 23, Kalundborg.
- 212 FISKE, NIELS PETER, branddirektør, R., Nørre Boulevard 60, Randers.
- 213 FJERRING, ARNE CHRISTIAN FRANK, kaptajn, R.p.p., Sankt Kjelds Gade 11, Viborg.
- 214 FLENSBORG, JENS, gårdejer, sognefoged, R., Tjørring pr. Herning.
- 215 FOGED, HELGE JOHANNES, kaptajn, R., Flyvestation Skrydstrup pr. Vojens.
- 216 FOLDSKOV, HENRY PEDER PEDERSEN, speditør, vognmand, R.p.p., Upsalagade 18, Kbhvn. Ø.
- 217 FORTING, LAURITS MARTIN, materielmester, R.p.p., Almegårds Kaserne, Knudsker pr. Rønne.
- 218 FRANSEN, AAGE THORVALD, slotsgartner, R., Gråsten Slot, Gråsten.
- 219 FRANSEN, JOHANNES, gårdejer, sognerådsformand, R., Havrebjerg.
- 220 FRANTZEN, HANS CHRISTIAN GEORG BRAM, sektionsingeniør, cand. polyt., R., Gothersgade 1, Viborg.
- 221 FREDENSBORG, BERNHARD JOHANSEN, pens. overpolitibetjent, R., Kløvervej 25, Vojens.
- 222 FREDERIKSEN, CHRISTIAN, fhv. smedemester, sognefoged, R., Højslev Kirkeby pr. Højslev.
- 223 FREDERIKSEN, OTTO EDVIN KORSELD, direktør, R., Henrik Ibsens Vej 15, Kbhvn. V.
- 224 FREIL, EIGIL LETH, rektor, R.p.p., Øster Søgade 88, Kbhvn. Ø.
- 225 FRIES, JØRGEN, apoteker, R., Algade 82, Vordingborg.
- 226 FROM, JØRGEN JESSEN, gårdejer, R., Sønder Vilstrup.
- 227 FUNDING, INGE LOUISE PESCHARDT, fhv. forstanderinde, R.p.p., Peder Oxes Vej, Asserbo pr. Frederiksværk.
- 228 GADE, JACOB THUNE HANSEN, komponist, R., Kig u' pr. Assens.
- 229 GARDUM, CHRISTIAN WILHELM, materielmester, R.p.p., Randers Kaserne, Randers.
- 230 GAUTIER, KURT WALTHER, politimester, R., Vestergade 20, Hurup, Thy.
- 231 GERDRUP, HOLGER CHRISTIAN CARL, pens. politiassistent, R., Christinelundsvej, Præstø.
- 232 GERVIG, CHARLES OTTO, overpolitibetjent, R., Tagensvej 21, Kbhvn. N.
- 233 GETTRUP, POUL CARL ALBERT, kontorchef, R.p.p., 41 Longton Avenue, Upper Sydenham, London S.E. 26, England.
- 234 GILBERG, THORVALD JENSEN, pens. viceskoleinspektør, fhv. slotsorganist, fhv. handelsskoleforstander, R., Asminderødgade 19, Fredensborg.
- 235 GOELÉ, POUL, afdelingsingeniør, cand. polyt., R., Lindensovsgade 15, Kbhvn. Ø.
- 236 GOTH-BENDTZEN, SEJER, kaptajn, R.p.p., Kidholmene pr. Kolding.
- 237 GREISEN, HOLGER PALM, kontorchef, cand. jur., R., Fristrands Allé 8, Dragør.
- 238 GRØNDAL, NIELS JAKOB JØRGENSEN, gårdejer, R., Sejrup pr. Thyregod.
- 239 GUDMUNDSEN, MAX KNUD SIOPFRED, forlagsdirektør, R.p.p., Langelinie 46, Odense.
- 240 GUDNITZ, CHRISTIAN, kaptajn, R., Niels Juels Gade 20, Århus.
- 241 GULDMANN, NICOLAI CHRISTIAN ASMUS, civilingeniør, direktør, R., Kohave Allé 30, Hørsholm.
- 242 GUNNAR, HAKON SCHARF, oberstløjtnant, R., Emil Slomanns Vej 8, Kbhvn. F.
- 243 GUNVALD, HENRY LUDVIG ROTHE NIKOLAUS GRØNVALD, orlogskaptajn, R., Henrik Ibsens Vej 5, Kbhvn. V.
- 244 GØRSLEV, JENS SØREN, kriminalassistent, R., Under Elmene 3, Kbhvn. S.
- 245 HAASTORP, HELGE, fhv. skoleinspektør, R., Kilholmsvej 9, Vanløse.
- 246 HALCK, ARNE LINDHARD, skoleinspektør, R., Reersøgade 17, Kbhvn. Ø.
- 247 HALD, ANDERS HJORTH NIELSEN, amtsskolekonsulent, R., Gedved pr. Horsens.
- 248 HALD, SØREN, fhv. gårdejer, fhv. sognefoged, R., Ørrø pr. Herning.
- 249 HALLELØV, ERIK FREDE JOHANNES, arkitekt, fhv. hypotekforeningsdirektør, R., Ringstedvej 47, Haslev.
- 250 HANSEN, ANNA MATHILDE, fhv. forskolelærerinde, R., Vinkel pr. Viborg.
- 251 HANSEN, ARTHUR, sagfører, cand. jur., R., Rådhusgade 10, Løgstør.
- 252 HANSEN, BERTEL NIELS CHRISTIAN, arkitekt, chef. f. Kbhvn.s kommunes håndværksafd., R., Grumstrupsvej 19, Hellerup.
- 253 HANSEN, CARL CHRISTIAN MARIUS, pens. kriminalassistent, R.p.p., Pedersvej 77, Køge.
- 254 HANSEN, CARL VILHELM FREDERIK, kaptajnløjtnant, R.p.p., Retortvej 34, Kbhvn. Valby.
- 255 HANSEN, CHRISTEN, gårdejer, sognefoged, R., Stenagergård, Elsborg pr. Rødkjærsbro.
- 256 HANSEN, ERIK ANTONIUS, købmand, R., Langelinie 166, Odense.
- 257 HANSEN, ERIK MOURITZ, fhv. fyrmester, R., Lundegade 9, Helsingør.
- 258 HANSEN, FRITZ NØHR, kriminaldommer, R., Solkrogen 3, Hasseris pr. Ålborg.
- 259 HANSEN, GEORG VALDEMAR, maskinarbejder, R.p.p., Bredahlsvej 8, Kbhvn. Valby.
- 260 HANSEN, GUNNAR, gårdejer, R., Arnholm pr. Horne F.
- 261 HANSEN, HANS VALDEMAR, kaptajn, R.p.p., P. G. Ramms Allé 17, Kbhvn. F.
- 262 HANSEN, HARRY PETER VILLIAM PANTMANN, pens. politiassistent, R., Parkvej 5, Saksøbing.
- 263 HANSEN, JAKOB PETER HEMMER, chefredaktør, R., Fenrisvej 11, Åbyhøj.
- 264 HANSEN, JOHANNES EMIL ANDREAS, husejer, fhv. sognerådsformand, R., Søndergade 1, Tårs.
- 265 HANSEN, JOHANNES SØFUS, pens. overpostbud, R., Marienborg Allé 127, Søborg.

- 266 HANSEN, KARL EMIL GUSTAV, fhv. vejassistent, R., Niels Bohrs Vej 9, Århus.
- 267 HANSEN, KRISTEN FREDERIK, forsøgsleder, R., Gl. Køge Landevej 806, Brøndby Strand.
- 268 HANSEN, KRISTIAN, materielmester, R.p.p., Stampe-  
mølle, Oksbøl.
- 269 HANSEN, LARS SANDER CHARLES, afdelingsarkitekt, R., Moseskrænten 6, Søborg.
- 270 HANSEN, LAURITS PETER, entreprenør, R., Strandvejen  
855, Springforbi.
- 271 HANSEN, MARCUS, gårdejer, R., Vester Mølle pr. Skan-  
derborg.
- 272 HANSEN, MARTIN, fhv. fiskemester, R., Finnedalsvej  
1, Kastrup.
- 273 HANSEN, NIELS JAKOB PETER, gårdejer, sognefoged,  
R., Skaftegård, Kalvslund pr. Ribe.
- 274 HANSEN, NIELS LAUGE, overlæge, dr. med., R., p.t.  
Det skandinaviske Undervisningshospital, Seoul, Ko-  
rea.
- 275 HANSEN, OLAF KRISTIAN BRAARUP, materielforvalter,  
R.p.p., Astridsvej 2, Kastrup.
- 276 HANSEN, RASMUS CARL, bankdirektør, R., Vestergade  
11, Maribo.
- 277 HANSEN, VIKTOR EDVARD, postmester, R., Brønders-  
lev.
- 278 HANSEN, VILHELM KRISTIAN, skytte, R., Baggervej 18,  
Frederiksværk.
- 279 HANSEN, SVEND AAGE, overlæge, R., Havnegade 35,  
Esbjerg.
- 280 HANSSON, HANS BØRISON, snedkermester, R., Irisvej  
20, Horsens.
- 281 HARDING, POUL, civilingeniør, R., Park Allé 9, År-  
hus.
- 282 HARLANG, FRANTZ VILHELM THEODOR, direktør, R.,  
Edvard Glæsels Vej 3, Kbhvn. F.
- 283 HASTRUP, OLE FAURSKOV, gartner, R., Haderslevgade  
5, Århus.
- 284 HAUTON, POUL MICHAEL JACOB, direktør, ingeniør, R.,  
Ålækkevej 15, Kbhvn. F.
- 285 HEDEBERG, OTTO CORNELIUS, landsretssagfører, R.,  
Slotsgade 1, Nykøbing F.
- 286 HEDEGAARD, CHRISTIAN LARSEN, landsretssagfører, R.,  
Adelgade 83, Skanderborg.
- 287 HEDEGAARD, JENS PETER EMANUEL JENSEN, regnskabs-  
fører, R., Skovgårdsvej 2 A, Århus.
- 288 HEESCHE, PETER CHARLES, forplejningsforvalter, R.  
p.p., Hyltebjerg Allé 102, Vanløse.
- 289 HENNELUND, ESKE KRISTIAN, fhv. sognerådsformand,  
R., Østergade, Ansager.
- 290 HENNING, OVE, grosserer, konsul, R.p.p., Filosofgan-  
gen 7, Odense.
- 291 HENRICHSEN, HENRIK MATHIAS ANTHON, fhv. spare-  
kassedirektør, R., Poul Andersens Vej 4, Holstebro.
- 292 HENRIKSEN, NIELS KRISTIAN, rentier, sognefoged, R.,  
Vinderslev pr. Kjellerup.
- 293 HERBO, KAJ EDVIN, fhv. sygehuseinspektør, kaptajn,  
R., Carit Eilers Vej 8, Kbhvn. V.
- 294 HERMANSEN, ALFRED CHRISTIAN, købmand, sognefo-  
ged, R., Nørre Sejerslev pr. Højer.
- 295 HINGEL, TØRGEN ULRIK, oberstløjtnant, R.p.p., Chri-  
stianshavns Voldgade 8, Kbhvn. K.
- 296 HJARUP, ALFRED, bankdirektør, R., Storgade 26,  
Sorø.
- 297 HJULMANN, AKSEL ARNOLD, kontorchef, kgl. translator,  
cand. jur., R.p.p., Skovbrynet 41, Kgs. Lyngby.
- 298 HOPPMANN, ANKER, billedhugger, R., Hummeltofte-  
vej 180, Lyngby.
- 299 HOLCK, VIKTOR JOHAN GREFSTAD, regnskabschef, R.,  
Strandvejen 161, Hellerup.
- 300 HOLMFLÆT, TORBEN KNUD, kontorchef, cand. jur., R.,  
Øster Farimagsgade 91, Kbhvn. Ø.
- 301 HOLMSTRØM, JENS BARUP, lodsformand, R.p.p., Hav-  
nevej 2 A, Løgstør.
- 302 HOLST, GEOR EDVARD, skibssnedker, R.p.p., Berg-  
greensgade 46, Kbhvn. Ø.
- 303 HOUMAN, HANS CARL FREDERIK, pens. lodsformand,  
R.p.p., Strindbergsvej 42, Kbhvn. Valby.
- 304 HOUMANN, HJALMAR, kaptajn, fhv. skibsfører, R.,  
Nakskovvej 94, Kbhvn. Valby.
- 305 HUTTERS, KNUD ERIK, ingeniør, R., Lindegårdsvej 19,  
Farum.
- 306 HYTEBALLE, POUL LAURITS POULSEN, gårdejer, fhv.  
sognerådsformand, R., Hytteballegård, Måle pr. Ker-  
teminde.
- 307 HØRMANN, ELLEN IDA, fuldmægtig, R.p.p., Elsdyrsgade  
22, Kbhvn. K.
- 308 HØST, INGER, kgl. bogholder, kassekontrollør, R.,  
Kanslergade 4, Kbhvn. Ø.
- 309 IVERSEN, KARL JOHAN, politiassistent, R.p.p., Bakken  
4, Toftlund.
- 310 JACOBSEN, CARL EMIL, direktør, R., Østergade 16,  
Randers.
- 311 JACOBSEN, HANS KARL EPHSEN, skibsinpektør, R., Gy-  
velvej 4, Ålborg.
- 312 JACOBSEN, RASMUS, postmester, R., Haslev.
- 313 JACOBSEN, VIDAR, fhv. vandværksbestyrer, R., H.  
Schneekloths Vej 10, Kbhvn. F.
- 314 JAKOBSEN, GEOR JOHANNES, skoledirektør, R., Kær-  
mindevej 11, Lyngby.
- 315 JAKOBSEN, JAKOB KRISTIAN, politiassistent, R., Skov-  
brynet 5, Skjern.
- 316 JAKOBSEN, STEFAN CHRISTIAN, kaptajn, billetkasserer,  
R.p.p., Nordre Portbygning, Kronborg, Helsingør.
- 317 JAPP, CHRISTIAN JACOB SVENDSEN, oversignalmester,  
R., Møllevej 2 B, Ålborg.
- 318 JARRING, CHRISTIAN HARALD JØRGEN MARINUS, sta-  
tionsforstander, R., Jernbanestationen, Hobro.
- 319 JENSEN, AAGE FREDERIK, kreditforeningsdirektør, R.,  
Hunderupvej 22, Odense.
- 320 JENSEN, ANDREAS KAJ EILSKOV, kolonnechef, R., Her-  
ningholm, Herning.
- 321 JENSEN, ANTON, fhv. chauffør, R.p.p., Mantuavej 16,  
Kbhvn. S.
- 322 JENSEN, AXEL RICHARD, statsaut. skibsmægler, R.,  
Stadion Allé 17, Århus.
- 323 JENSEN, CHRISTEN SVENDSEN, gårdejer, sognerådsfor-  
mand, R., Nørhå pr. Snedsted.

- 324 JENSEN, EDMUND ANDERBERG, kreditforeningskasserer, R., Agnetevej 5, Hasseri pr. Ålborg.
- 325 JENSEN, EJLER MARINUS, pens. toldpakhusholdende, R., Hjortebrovej 20, Haderslev.
- 326 JENSEN, FREDERIK CHRISTIAN, skovfoged, R., Henriettesminde pr. Hadsten.
- 327 JENSEN, GEORG PETER LAURITS, salgsspektør, R., Pantheonsgade 20, Odense.
- 328 JENSEN, GUNNAR HARRY ANDREAS, direktør, restauratør, R., Østerbrogade 165, Kbhvn. Ø.
- 329 JENSEN, HENNING BØRGE, maskinarbejder, R.p.p., Esromgade 20, Kbhvn. N.
- 330 JENSEN, JACOB, direktør, statsaut. revisor, R., Vesterbro 63, Ålborg.
- 331 JENSEN, JENS ALFRED, bankdirektør, R., Vestergade 66, Randers.
- 332 JENSEN, JENS JØRGEN, murermester, R., Tranebjerg, Samsø.
- 333 JENSEN, JENS MICHAEL, gårdejer, R., Kristinesminde, Værum pr. Randers.
- 334 JENSEN, JENS SØREN, fhv. gårdejer, sognefoged, R., Egebæksvej 100, Højbjerg.
- 335 JENSEN, JENS VEJEN, kaptajn, R.p.p., Torvestræde 2, Næstved.
- 336 JENSEN, JOCHUM, smedemester, direktør, R., Munkegade 2, Kolding.
- 337 JENSEN, KAI ARNE, professor, dr. phil., R., Bøgehøj 64, Hellerup.
- 338 JENSEN, KNUD OTTO, gårdejer, R., Tårnhøjgård, Kirke-Stillinge pr. Slagelse.
- 339 JENSEN, KRISTIAN BODHOLT, direktør, grosserer, R., Ågade 26, Silkeborg.
- 340 JENSEN, MARGRETE, børnehaveleder, R., Asger Rygs Gade 10, Kbhvn. V.
- 341 JENSEN, NICOLAI, bygmester, R., Frydendal 1, Åbenrå.
- 342 JENSEN, NIELS ALFRED, gårdejer, sognefoged, R., Hjortemosegård, Bjerre pr. St. Fuglede.
- 343 JENSEN, OTTO EMIL, kontorchef, R., Åbakkevej 7 B, Kbhvn. F.
- 344 JENSEN, PEDER KRISTIAN, korpsofficiant, R.p.p., Ribe Landevej 68, Haderslev.
- 345 JENSEN, PETER, hovmester, fhv. formand og forretningsfører f. Dansk Sø-Restaurations Forening, R., Rolfsvej 33, Kbhvn. F.
- 346 JENSEN, SOPHUS VALDEMAR, kaptajn, R.p.p., Astrupvej 18, Brønshøj.
- 347 JENSEN, THEODOR, pens. politiassistent, R.p.p., Ørbæk.
- 348 JENSEN, THOMAS, sognerådsformand, R., Skast pr. Ballum.
- 349 JENSENIUS, HERLUF LUDVIG ANDREAS, tegner, R.p.p., Rådhusstræde 1, Kbhvn. K.
- 350 JENTSCH, GUSTAV ROBERT, tandlæge, R., Alt Tempelhof 20, Berlin-Tempelhof, Vesttyskland.
- 351 JEPPESEN, JENS ANKER, provst, sognepræst, R., Hinge.
- 352 JEPSEN, JØRGEN ULRIK, skibsmægler, konsul, R.p.p., Jens Baggesens Gade 35, Korsør.
- 353 JEPSEN, OTTO NIELS JOHANSEN, isenkræmmer, R., Østergade 31, Assens.
- 354 JESPERSEN, JESPER KARL, pens. overpolitibetjent, R., Gl. Gadelandet 4, Brønshøj.
- 355 JESSEN, CARSTEN EMIL, fabriksinspektør, civilingeniør, R., Haderslevvej 24 A, Åbenrå.
- 356 JESSEN, JENS CARL, fhv. stationsforstander, R., Bengerdsvej, Nordby, Fanø.
- 357 JOHANNESEN, SOPHUS, kaptajn, R.p.p., Kulsvierved 105, Lyngby.
- 358 JOHANSEN, JENS ANDERSEN, pens. landpostbud, R., Tingvej 78, Hornslet.
- 359 JOHANSEN, KNUD WINSTRUP, professor, dr. techn., R., Blomstervænget 83, Lyngby.
- 360 JUHL, ARNE ULDALL, godssejer, R., Bjørnholm pr. Trustrup.
- 361 JØRGENSEN, ADAM ANDREAS, pens. vagtmester, R., Årstrupsvej 2, Kbhvn. Valby.
- 362 JØRGENSEN, ADOLF EMIL, fiskeskipper, R., Østerled 1, Skagen.
- 363 JØRGENSEN, CHRISTIAN PETER ELIAS JØRGEN MARINUS, kleinsmed, R.p.p., Julius Bloms Gade 12, Kbhvn. N.
- 364 JØRGENSEN, HANS CHRISTIAN, rektor, R., Tværledet 9, Bagsværd.
- 365 JØRGENSEN, JØRGEN JULIUS, direktør, R., Danmarks-gade 19, Holstebro.
- 366 JØRGENSEN, OTTO, toldinspektør, cand. jur., R., Grundtvigs Allé 89, Esbjerg.
- 367 JØRGENSEN, POUL MARTIN, fhv. gårdejer, R., Vistoft pr. Knebel.
- 368 JØRGENSEN, THEODOR JENS, bogholder, R.p.p., Buskager 6, Vanløse.
- 369 JØRGENSEN, THORVALD WILLY, kaptajnløjtnant, R.p.p., Johan Kellers Vej 44, Kbhvn. SV.
- 370 JØRGENSEN, VALDEMAR, fhv. seminarieforstander, R., Laurids Bings Allé 7, Kbhvn. F.
- 371 KALHAVE, NIELS JENSEN, direktør, fabrikant, R., Ålborgvej 6, Viborg.
- 372 KERN, POUER CHRISTIAN, skuespiller, R., Amundsensvej 33, Lyngby.
- 373 KJELDGAARD, POVL POVLSSEN, gårdejer, sognefoged, R., Kjeldgården, Nørre Rind pr. Skals.
- 374 KLÆR, HENRY WIGGERS, politifuldmægtig, R., Christinedalsvej 5, Svendborg.
- 375 KJÆR, PETER CHRISTENSEN, politiassistent, R.p.p., Ringridervej 44, Sønderborg.
- 376 KLINGE, JENS PETER, grosserer, R., Ejlersvej 24, Kolding.
- 377 KLOSTER, KRISTEN HUNDAL, gårdejer, sognefoged, R., Skovlund, Sennels pr. Thisted.
- 378 KLOSTERGAARD, THORVALD ANTON, tømremester, R., Nørre Allé 88, Århus.
- 379 KLÆBEL, VAGN EYVIND, brygger, adm. direktør, cand. pharm., R., Tjørne Allé 2, Åbyhøj.
- 380 KNOOP, VALDEMAR FREDERIK, værkfører, R., Ved Lindevangen 22, Kbhvn. F.
- 381 KNUDSEN, NIELS PEDER, dyrlæge, R., Søndergade 37, Kjellerup.

- 382 KNUDSEN, SØREN JENSEN, kredsløge, R.p.p., Vester-gade 15, Lemvig.
- 383 KNUDSEN, VIKTOR, pens. overpolitibetjent, R., Roald Amundsens Vej 5, Århus.
- 384 KOBBERUP, SVEND AAGE ANDERSEN, materielforvalter, R.p.p., Nymindegab-Lejren pr. Nørre Nebel.
- 385 KOCH, POUL, kaptajn, R.p.p., Olfert Fischers Gade 24, Kbhvn. K.
- 386 KOKSBANG, OTTO KNUDSEN, stationsforstander, R., Jernbanestationen, Sorø.
- 387 KOLDING, ANTON JENSEN, gårdejer, sognefoged, R., Holmgård pr. Durup.
- 388 KONGSHØJ, NIELS MARINUS PEDERSEN, politiassistent, R., Dalbergsgade 7, Viborg.
- 389 KORNERUP-HANSEN, KRISTIAN AUGUST OTTO, gros-serer, R.p.p., Reykjavik, Island.
- 390 KRAGH, SØREN KJELDSEN, rentier, R., Week-end Hyt-ten, Handest.
- 391 KRANHOLM, AXEL BIELEFELDT KRONHOLM, stationsfor-stander, R., Jernbanestationen, Ringsted.
- 392 KRETZSCHMER, KARL OSKAR NIKOLAJ, fabrikant, R. p.p., Hambroes Allé 29, Hellerup.
- 393 KRISTENSEN, AAGE TOM, forfatter, journalist, cand. mag., R., Torcløse, Thure.
- 394 KRISTENSEN, JENS SØRENSEN, fiskeskipper, bådformand v. redningsvæsenet, R., Hvide Sande pr. Ringkøbing.
- 395 KRISTENSEN, LORENTS, fisker, fhv. bådformand v. red-ningsvæsenet, R.p.p., Fjaltring pr. Ramme.
- 396 KRISTENSEN, PEDER SOPUS, stationsforstander, R., Ho-vedbanegården, Århus.
- 397 KROGH, ANNA FREDERIKKE, fhv. højskoleforstander, R., Snoghøjgård pr. Fredericia.
- 398 KROGSBØLL, VIKTOR EMANUEL, materielmester, R. p.p., St. Kongensgade 141, Kbhvn. K.
- 399 KUNZ, FRIEDRICH WILHELM, pens. politiassistent, R. p.p., Købingsmark pr. Nordborg.
- 400 KVISTGAARD, NIELS JENSEN, rentier, fhv. sognefoged, R., Fredsø pr. Nykøbing M.
- 401 LANGE, HANS, amtsvejinspektør, R., Langelinie 65, Odense.
- 402 LANGVAD, HANS REINHOLD, direktør, R., Stockholm, Sverige.
- 403 LARSEN, AAGE EMANUEL PETER, pens. skibsfører, R. p.p., Fuglebakkevej 4, Kbhvn. F.
- 404 LARSEN, ANDERS MARKUSEN, amtsvejassistent, inge-niør, R., Dyrehavevej, Nyborg.
- 405 LARSEN, DOROTHY JANE, kgl. kammersangerinde, R., Moltkesvej 12, Kbhvn. F.
- 406 LARSEN, EGON CARL PETER, direktør, cand. jur., R. p.p., Poul Ankers Gade 2, Kbhvn. K.
- 407 LARSEN, JENS CHRISTIAN, sognerådsformand, R., Til-sted pr. Thisted.
- 408 LARSEN, KAI, stationsforstander, R., Jernbanestationen, Nykøbing F.
- 409 LARSEN, KAI EDWIN, materielmester, R.p.p., Brødrev-vej 14, Søborg.
- 410 LARSEN, KARL KRISTIAN, maskinkaptajn, R.p.p., Ul-rikkenborg Allé 5, Kgs. Lyngby.
- 411 LARSEN, OLUF GERHARD DAVID, lokomotivfører, R. p.p., Volmersvej 2, Padborg.
- 412 LARSEN, OTTO HERLUF, maskinarbejder, R.p.p., Ama-gerbrogade 230, Kbhvn. S.
- 413 LARSEN, SVEND, museumsdirektør, cand. mag., R., Birkevej 23, Odense.
- 414 LARSEN, SØREN, skibsbygmester, R., Strandvejen 25, Nykøbing M.
- 415 LAUGESSEN, ALFRED, pens. politiassistent, R., Nordre Frihavsgade 78, Kbhvn. Ø.
- 416 LAURIDSEN, ALFRED, stabsofficiant, R.p.p., Ved Gam-melgården 14, Åbyhøj.
- 417 LAURIDSEN, NIELS HANSEN, skibsfører, R., L. Uglvigs Vej 2, Sædding pr. Esbjerg.
- 418 LAURITSEN, LAUST PEDER HAGELSKJÆR, højskolefor-stander, R., Hoptrup Højskole, Hoptrup.
- 419 LAUSTSEN, KRISTEN, fhv. gårdejer, R., Vestergade 36, Ålestrup.
- 420 LEANDER, ANDREAS VILHELM JULIUS, pens. politiassi-stant, R., Diget 14, Glostrup.
- 421 LEED-CHRISTIANSEN, CHRISTIAN ANDREAS, postkontra-hent, R., Uggerby pr. Hjørring.
- 422 LEEGAARD, CARL WILHELM, grosserer, R.p.p., Stæn-dertorvet 2, Roskilde.
- 423 LEICHT, GEORG FREDRIK, operasanger, overregissor, R., Hostrups Have 9, Kbhvn. F.
- 424 LESER-PEDERSEN, INGVAR, direktør, R., Hambros Allé 2, Hellerup.
- 425 LINDBY, HANS HENRIK, kaptajn, R.p.p., Middelfart-gade 6, Kbhvn. Ø.
- 426 LINDELL, VILHELM OSKAR VIGGO, pens. overpolitibe-tjent, R.p.p., Godthåbsvej 35, Kbhvn. F.
- 427 LINDHARDT, POUL GEORG, professor, dr. theol., R., Skødstrup.
- 428 LIPPERT, JOHN WARREN HOWARD EDMUND, feltinge-niør, kaptajn, R.p.p., Slagelsegade 24, Kbhvn. Ø.
- 429 LOMBORG, ORLA, solobasunist, R., Vindruevej 6, Kbhvn. F.
- 430 LORENZEN, CARSTEN ALBERT OSVALD, kaptajn af re-serven i forsvarrets intendanturkorps, inspektør v. Gar-nisons Kirkegård, Kbhvn., R., Østerbrogade 7 B, Kbhvn. Ø.
- 431 LUND, EINAR WIDEBÆK, direktør, R., Læssøegade 199, Odense.
- 432 LUND, FREDERIK CHRISTIAN CARL, fabrikant, direktør, R., Kongensgade 38, Fredericia.
- 433 LUND, HANS THEODOR, salgsleder, R., Genève, Schweiz.
- 434 LUNDEN, ANDERS PETER ANDERSEN, forpagter, R., Dyrehavegård, Kolding.
- 435 LYCK, HENRIK JØRGEN ASMUSSEN, bankdirektør, R.p.p., Hertug Hans Vej 17, Sønderborg.
- 436 LYNGE, JOHAN ANTON, kaptajn, R.p.p., Nyelandsvej 10, Kbhvn. F.
- 437 MADSEN, LAURIDS, slagteridirektør, R., Algade 22, Brønderslev.
- 438 MADSEN, MAD NIELSEN, postmester, R., Ikast.
- 439 MADSEN, MADS OSKAR, førstelærer, R., Børnehospita-let, Nyborg.



- 440 MADSEN, PEDER JENSEN, gårdejer, sognerådsformand, R., Jegindø pr. Hvidbjerg.
- 441 MADSEN, SØREN JENSEN, maskinfabrikant, R., Fredensgade 42, Århus.
- 442 MALLINO, CHRISTIAN ANDREAS NIKOLAJ, kaptajn, R.p.p., Assensgade 19, Århus.
- 443 MALMROS, RICHARD, professor, overlæge, dr. med., R., Finsensgade 10, Århus.
- 444 MARGOLINSKY, CATO JOHANNES, distrikts- og havneingeniør, R.p.p., Strandgade 95, Helsingør.
- 445 MATHIASSEN, ANDREAS VILHELM, direktør, fhv. borgmester, R., Søndergade 33, Højer.
- 446 MATHIASSEN, ASGER, købmand, R., Vesterbro 83, Nykøbing M.
- 447 MATHIESEN, HARRY CARL LUDVIG, bøsseamergemester, R.p.p., Sudergade 12 B, Helsingør.
- 448 MEHLSEN, JENS, fhv. slagteridirektør, R., Sankt Jørgens Gade 1, Slagelse.
- 449 MELCHIOR, MARCUS LAZARUS, overrabbiner, dr. phil., R.p.p., Forchhammersvej 20, Kbhvn. V.
- 450 MEYER, SVEND OSCAR, grosserer, R., C. N. Petersens Vej 25, Kbhvn. F.
- 451 MICHAELSEN, BERTEL, pens. sparekassedhjælper, R.p.p., Hiort Lorenzens Vej 8, Haderslev.
- 452 MICHELSEN, JØRGEN ANTON HENRIK ULRICH, hof- og ordensjuvelér, mag. art., R., Rønnebærvej 6, Trørød pr. Vedbæk.
- 453 MIKKELSEN, ERNST MARIUS AAGE, valdhornist, R., Jyllingevej 4, Vanløse.
- 454 MIKKELSEN, HANS SKOVBOELLING, gårdejer, R., Hårup pr. Brødstrup.
- 455 MIKKELSEN, MAGNUS, sognefoged, strandfoged, R., Selde pr. Roslev.
- 456 MIKKELSEN, PEDER ELIAS, direktør, R., Nordtoftevej 18, Søborg.
- 457 MODELL, AAGE EDVARD, fhv. skibsmaskinmester, R., Gl. Hovedskole, Rørvig.
- 458 MOESGAARD, NIELS CHRISTIAN, fhv. gårdejer, sognefoged, R., Ulfborg.
- 459 MOGENSEN, JENS FREDERIK GUNNERSEN, lodsformand, R.p.p., Perlestikkergade 20, Nakskov.
- 460 MORTENSEN, ANDERS JØRGEN, distriktschef, civilingeniør, R., Sannasvej 3, Ålborg.
- 461 MORTENSEN, KRISTEN MØLLER, fhv. gårdejer, sparekassedirektør, R., Øland pr. Halvrømmen.
- 462 MOUSTGAARD, JOHANNES, professor, dr. med. vetr., R.p.p., Hasselvej 20, Vanløse.
- 463 MUNCH, HANS PETER, købmand, R., Havnen, Neksø.
- 464 MUNCH-PETERSEN, ALPHILD VALFRID MATILDA PALMØREN, fhv. lektor, fil. dr., R.p.p., Toldbodgade 83, Kbhvn. K.
- 465 MUNK-POULSEN, POUL, stadsskoleinspektør, borgmester, R., Gl. Skolevej 7, Herning.
- 466 MÜCKE, BILLY OTTO, fabrikant, R., Grøndalsvej 21, Kbhvn. F.
- 467 MØLGAARD, ANDERS JENSEN, fhv. gårdejer, sognefoged, R., Bjergby pr. Hjørring.
- 468 MØLGAARD, EJNAR CHRISTIAN FRENDRUP, amtsskolekonsulent, R., Tørholmsvej 27, Hjørring.
- 469 MØLLER, FREDERIK VILHELM, kaptajn, R.p.p., Høj-skolevej 12, Rungsted Kyst.
- 470 MØLLER, HANS SEVERIN, ambassaderåd, chargé d'affaires a.i., R.p.p., Ambassade Royale de Danemark, Philikis Etairias 15 (Platia Kolonaki), Athènes, Grækenland.
- 471 MØLLER, JENS, gårdejer, fabrikant, R., Haverslev Vestergård pr. Bonderup.
- 472 MØLLER, JENS JENSEN, direktør, civilingeniør, R., Bakkevej 1, Esbjerg.
- 473 MØLLER, JENS NIELSEN, pens. politiassistent, R., Resenbro.
- 474 MØLLER, KARL CHRISTIAN CHRISTENSEN, landmand, sognefoged, R., Nordenkær, Bjerring pr. Bjerringbro.
- 475 MØLLER, KRISTIAN, forstander, R., Hammerum Landbrugsskole pr. Hammerum.
- 476 MØLLER, OSCAR BJERRUM, overtelegrafinspektør, R., Rødkildevej 64, Kbhvn. F.
- 477 MØNSTED, OTTO CHRISTIAN, fhv. fyrmester, R., Høstrups Have 56, Kbhvn. V.
- 478 MØRCH, EDVARD, apoteker, R., Grøndals Parkvej 96, Vanløse.
- 479 NIELSEN, AKSEL CHRISTOFFER, murermester, sognefoged, R., Klovborg.
- 480 NIELSEN, CHRISTIAN FREDERIK, tømrermester, R., Carolinelundsvej 23, Horsens.
- 481 NIELSEN, CHRISTIAN VIGGO, materielforvalter, R.p.p., Vordingborggade 74, Kbhvn. Ø.
- 482 NIELSEN, EIGIL HEDE, direktør, fabrikant, R., Næsset 13, Horsens.
- 483 NIELSEN, EJNAR AAGE, redaktør, cand. polit., R., Ligustervænget 19, Sorgenfri pr. Virum.
- 484 NIELSEN, ELOF AAGE, kgl. balletrepetitor, kapelmester, pianist, R., Forchhammersvej 23, Kbhvn. V.
- 485 NIELSEN, FINI VICTOR, stationsforstander, R., Jernbanestationen, Ålborg.
- 486 NIELSEN, HANS FREDERIK JOHANNES, pens. skibsmaskinmester, R., Ramundsvej 33, Kbhvn. S.
- 487 NIELSEN, HANS JACOB, politiassistent, R., Tåsingegade 60, Kbhvn. Ø.
- 488 NIELSEN, HARALD ALEXANDER, amtsforvalter, R., Jørgensgård 33, Åbenrå.
- 489 NIELSEN, HARALD CHRISTIAN, direktør, tegner, R., Duntzfelts Allé 14, Hellerup.
- 490 NIELSEN, HENRY CHRISTIAN, dyrlæge, R., Jebjerg.
- 491 NIELSEN, HERMAN PEDER MARINUS, gårdejer, sognefoged, sognerådsformand, R., Juulsgård pr. Egense.
- 492 NIELSEN, HERMAN VILHELM, korpsmester, R., C. F. Korpset's Mobiliseringsstation, Fredensborg.
- 493 NIELSEN, JESPER, rutebiler, fhv. borgmester, R., Jernbanegade 9, Løgstør.
- 494 NIELSEN, JOHANNES CHRISTIAN HANNIBAL, fhv. bagermester, R., Munkegade 13, St. Heddinge.
- 495 NIELSEN, JOHN JUEL THORLUND, maskinkaptajn, R., Vildandegade 2, Kbhvn. K.
- 496 NIELSEN, JØRGEN MØLLER, læge, R., Algade 27, Middelfart.

- 497 NIELSEN, KAJ WILMAR, sten- og billedhugger, R., Vesterbrogade 1, Viborg.
- 498 NIELSEN, KARL ALBERT KRISTIAN, pens. kriminalassistent, R., H. C. Lumbyes Gade 10, Kbhvn. Ø.
- 499 NIELSEN, LAURITS ANTON INGVAR, gårdejer, R., Winthergård, Borup pr. Randers.
- 500 NIELSEN, LAURITS KRISTIAN, fhv. gårdejer, fhv. sognefoged, R., Midstrup pr. Hindbjerg.
- 501 NIELSEN, LUDVIG, vagtmester, R.p.p., Delfingade 3, Kbhvn. K.
- 502 NIELSEN, MADN NISSEN, direktør, R., Hagens Allé 44, Hellerup.
- 503 NIELSEN, MARINUS NIELS ANTON SOPUS, hotelejer, R., Vodroffsvej 39, Kbhvn. V.
- 504 NIELSEN, MARTA PETRINE OTTO, plantageejer, direktør, R., Guldborghave pr. Guldborg.
- 505 NIELSEN, NIELS SØRENSEN, pens. politiassistent, R., Jyllands Allé 9, Århus.
- 506 NIELSEN, OLE KRISTIAN, betonvarefabrikant, borgmester, R., Vardevej 9, Skjern.
- 507 NIELSEN, OVE HEDE, direktør, fabrikant, R., Carl Johans Gade 11, Horsens.
- 508 NIELSEN, PEDER AAGE, ufmagermester, R., Vestergade 8, Give.
- 509 NIELSEN, PETER, fhv. materielbetjent, R.p.p., Polensgade 24, Kbhvn. S.
- 510 NIELSEN, PETER DINES, amtsfuldmægtig, R., Kirsebærakken 10, Hillerød.
- 511 NIELSEN, PETER VIGOR, amtsligningsinspektør, R., Møllergade 58, Svendborg.
- 512 NIELSEN, RASMUS HANSEN, gårdejer, R., Hardtsminde, Ødis.
- 513 NIELSEN, SØREN HARALD, direktør, R., Banegårdsgade 1, Odder.
- 514 NIELSEN, SØREN KRISTIAN, sognefoged, R.p.p., Vrensted.
- 515 NIELSEN, SØREN MARIUS, inspektør, cand. pharm., R., Marselis Boulevard 20, Århus.
- 516 NIELSEN, THEODOR, forpagter, R., Jernit pr. Hammel.
- 517 NIELSEN, THØGER HARALD, professor, dr. jur., R., Egelundsvej 9, Risskov.
- 518 NIELSEN, VALDEMAR GEORG, toldforvalter, R., Fasanvej 17, Grenå.
- 519 NIELSEN, VIGGO, fhv. sognerådsformand, sparekassettillidsmand, R., Koldby pr. Hørdum.
- 520 NIELSEN, VILLY EVALD, oberstløjtnant, R.p.p., Vagtvej 74, Kbhvn. F.
- 521 NILSSON, AAGE SOPUS, grosserer, R., Hvidørevej 66, Klampenborg.
- 522 NISSEN, ANKER, bankdirektør, R.p.p., Gråsten Bank A/S, Gråsten.
- 523 NØRGAARD, FLEMMING, professor, overlæge, dr. med. & odont., R., Frimodtsvej 6, Hellerup.
- 524 NØRGAARD, GEORG BJERG, orlogskaptajn, afdelingsleder, R., Læssøegade 196, Odense.
- 525 NØRGAARD, NICOLAJ SEVERIN, gårdejer, sognefoged, R., Kjeldgård, Elså pr. Nykøbing M.
- 526 NØRREGAARD, AKSEL, pens. politiassistent, R., St. Blichers Gade 3, Ålborg.
- 527 ODDERSHEDE, VIGGO, proprietær, R., Ullerupgård, Sennels pr. Thisted.
- 528 OLDENBURG, INGE HENRIETTE, forstanderinde, R., Sortedam Dossering 39, Kbhvn. N.
- 529 OLESEN, FOLMER CHRISTIAN, købmand, R., Strøbybergsvej 22, Ålborg.
- 530 OLESEN, OLE ANDERSEN, gårdejer, R., Smedegård, Husby pr. Ulfborg.
- 531 OLSEN, AAGE JOHANNES, orlogskaptajn, R.p.p., Olfert Fischers Gade 23, Kbhvn. K.
- 532 OLSEN, LAURIDS ALEX, overtoldvagtmester, R., Weyesgade 17, Kbhvn. Ø.
- 533 OLSEN, OLUF THEODOR, elektriker, R.p.p., Middeldgrundsvej 1, Kbhvn. S.
- 534 OLSEN, SOPHUS, kaptajn, R.p.p., Torvegade 21, Slagelse.
- 535 OLSEN, WILLIAM, postmester, R., Herman Triers Plads 7, Kbhvn. V.
- 536 OLSEN, WILLIAM LEONHARD, overlæge, R., Amagerbrogade 72, Kbhvn. S.
- 537 OLUFSEN, AKSEL, godsejer, R., Quistrup pr. Struer.
- 538 OVERBECK, HANS PEDERSEN NIELSEN, elektroinstallatør, R., Fredericiagade 28, Kolding.
- 539 OVESEN, JØRGEN, gårdejer, sognefoged, R., Lombjerger pr. Ringe.
- 540 PAGH, MOGENS, adm. direktør, R.p.p., Bakkedal 15, Hellerup.
- 541 PEDERSEN, ALFRED PEDER, gårdejer, R., Eskemosegård pr. Knebel.
- 542 PEDERSEN, ANDERS CHRISTIAN, konstruktør, R.p.p., Astridsvej 79, Kastrup.
- 543 PEDERSEN, HENRY OSKAR DANIEL, direktør, R., Jernbanegade 2, Maribo.
- 544 PEDERSEN, JENS, proprietær, sparekassedirektør, R., Dyrupgård pr. Fruens Bøge.
- 545 PEDERSEN, JENS KRISTIAN, fhv. gårdejer, sognefoged, R., Højmosgård, Nørre Onsild pr. Hobro.
- 546 PEDERSEN, JOHANNES, tømremester, entreprenør, R., Klaregade 27, Odense.
- 547 PEDERSEN, JOHANNES, proprietær, R., Tougård pr. Åbyhøj.
- 548 PEDERSEN, JOHANNES PEDER, fhv. navigationskolebestyrer, R., Vestervejen, Nordby, Fanø.
- 549 PEDERSEN, KNUD PEDER, fhv. amtsrevisor, R., Strandholm pr. Kølstrup.
- 550 PEDERSEN, KRISTIAN MARTIN VILHELM, politiassistent, R., Havnegade 68, Neksø.
- 551 PEDERSEN, LAURITS OSKAR, pens. politiassistent, R., Brobæksgade 22, Slangerup.
- 552 PEDERSEN, OTTO THEODOR, gårdejer, sognerådsformand, R., Stenborggård, Vadsby pr. Hedehusene.
- 553 PEDERSEN, PAUL CHRISTIAN, forstander, R., Det kgl. Blindeinstitut på Refsnæs pr. Kalundborg.
- 554 PEDERSEN, PEDER, rentier, sognefoged, R., Thistedvej 9, Bedsted, Thy.
- 555 PEDERSEN, PEDER THOMAS, speditør, vognmand, R., Gl. Kongevej 124, Kbhvn. V.

- 556 PEDERSEN, PETER MORTEN, fhv. gårdejer, R.p.p., Bondehaven, Viby J.
- 557 PEDERSEN, REGNAR, kontorchef, cand. jur., R., Gruts Allé 16, Hellerup.
- 558 PEDERSEN, SØREN PETER, amtsligningsinspektør, R., Ibæk Strandvej 14, Vejle.
- 559 PEDERSEN, ULLA, husholdningsinspektør, R., Skjalm Hvides Vej 29, Sorø.
- 560 PEDERSEN, VALDEMAR, købmand, direktør, R., Østergade 12, Helsingø.
- 561 PEDERSEN, AAGE, havnemester, R., Skagen Havn, Skagen.
- 562 PEDERSEN, ANDERS CHRISTIAN KJERGAARD, murermester, R., Fabrikvej 20, Horsens.
- 563 PEDERSEN, CARL CHRISTIAN, pens. fyrmester, R., Classensgade 3 A, Kbhvn. Ø.
- 564 PEDERSEN, CHRISTIAN, pens. toldvagtimester, R., Åstrupvej 124, Haderslev.
- 565 PEDERSEN, EDVARD ANDERS, malermester, R., Kornepus Vænge 5, Roskilde.
- 566 PEDERSEN, EJLER, stationsforstander, R., Jernbanevej 4, Korsør.
- 567 PEDERSEN, JENS ALFRED, ingeniør, lektor, R., Strandvejen 36, Århus.
- 568 PEDERSEN, NIELS CARL PETER, dyrlæge, R., Bovesgade 7 B, Viborg.
- 569 PEDERSEN, ORLA STRANGE, professor, R., Birketinget 14, Århus.
- 570 PEDERSEN, OSCAR, bankdirektør, R., Sejsvej 9, Silkeborg.
- 571 PEDERSEN, OSCAR LARSEN, overkonstruktør, R.p.p., Thingvalla Allé 31, Kbhvn. S.
- 572 PEDERSEN, POUL AAGAARD, oberstløjtnant, R., Fælledkasernen, Treldevej 130, Fredericia.
- 573 PEDERSEN, SIGRID EMILIE CHRISTIANE, fhv. efor, R., Classensgade 62, Kbhvn. Ø.
- 574 PEDERSEN, SVEND AAGE, arkitekt, chef f. søværnets bygningsdistrikt, R., Svanegade 11, Kbhvn. K.
- 575 PEDERSEN, THORVALD MICHAEL, tømrermester, R., Torvet 2, Ebeltoft.
- 576 PEDERSEN, VALDEMAR JEPPE, toldforvalter, R., Hobro.
- 577 POGGENBORG, KNUD KAJ SKJOLD, fhv. skibsfører, R.p.p., Skipperhuset, Bølshavn pr. Svaneke.
- 578 POULSEN, ANTON, havnefoged, R., Under Elmene 3, Kbhvn. S.
- 579 POULSEN, HOLGER, gårdejer, R., Bredagergård, Øsemagle pr. Ll. Skensved.
- 580 POULSEN, HOLGER EMIL, disponent, R., Viborgvej 21, Århus.
- 581 POULSEN, JENS PETER GUSTAV, malermester, R., St. Sankt Mikkel's Gade 6, Viborg.
- 582 POULSEN, JENS PETER HEINRICH, smedemester, oldermand, Sneedorffgård, Hovedvagsstræde 6, Helsingø.
- 583 POULSEN, OLAF CARL, kriminalassistent, R., Sadolinsgade 61, Odense.
- 584 POULSEN, SØREN POUL, gårdejer, R., Toftgård pr. Vinderup.
- 585 PRENTER, REGIN, professor, dr. theol., R., Trøjborgvej 58, Århus.
- 586 QVOTRUP, HANS MAND, gårdejer, fhv. sognerådsformand, R., Tvede pr. Randers.
- 587 RAASCHOU, HANS PETER, gårdejer, sognefoged, R., Klostergård, Rejnstrup pr. Fuglebjerg.
- 588 RABEN, JENS PETER, fhv. museumsinspektør, R.p.p., Ahlmannsvej 25, Sønderborg.
- 589 RASCH, SVEND AOE, vinhandler, R., Østerbrogade 108, Kbhvn. Ø.
- 590 RASMUSSEN, ANDERS PETER, overvagtimester, R., Østrigsgade 43, Kbhvn. S.
- 591 RASMUSSEN, ASMUS HANS, kaptajn, R.p.p., Kongensgade 81, Fredericia.
- 592 RASMUSSEN, AXEL GEORG, overfenrik, R.p.p., Elsdrysgade 47, Kbhvn. K.
- 593 RASMUSSEN, CHRISTIAN ANTHON, gårdejer, sognefoged, sognerådsformand, R., Devitsrødgård pr. Frederikslund.
- 594 RASMUSSEN, FRANDS MARIUS, boelsmand, fhv. sognerådsformand, R., Søby pr. Hornslet.
- 595 RASMUSSEN, FREDERIK VILHELM ADOLF KRISTIAN, gårdejer, fhv. sognerådsformand, R., Tårup pr. Stubbekebing.
- 596 RASMUSSEN, GEORG JACOB, sagfører, sparekassedirektør, fhv. borgmester, R., Adelgade 77, Bogense.
- 597 RASMUSSEN, JENS, direktør, R.p.p., Søndervej 8, Virum.
- 598 RASMUSSEN, JOHAN MATHIAS, søløjtnant, R.p.p., Lindegårdsvej 63, Frederikshavn.
- 599 RASMUSSEN, JULIUS, fhv. gårdejer, sognefoged, R., Gamborg pr. Kauslund.
- 600 RASMUSSEN, KAJ WILDENHOFF, stadsdyrlæge, R., Storegade 14, Haderslev.
- 601 RASMUSSEN, MAD S PETER, direktør, konsul, R.p.p., Kgl. Dansk Konsulat, 5 Charlton Street, Ascot, Brisbane, Queensland, Australien.
- 602 RASMUSSEN, OLAF LAURITZEN, bogtrykker, redaktør, R., Nørregade 10, Maribo.
- 603 RASMUSSEN, OLUF VIGGO KJÆR, lodsformand, R.p.p., Gabet pr. Mesinge.
- 604 RASMUSSEN, PETER DAVID, kriminalkommissær, R., Klaregade 37, Odense.
- 605 RASMUSSEN, POVL, arkitekt, R., Hårlev.
- 606 RASMUSSEN, SVEND-AAGE CHRISTIAN ALFRED ANDREAS, værkfører, R.p.p., Vibekegade 6, Kbhvn. Ø.
- 607 RASMUSSEN, SØREN PETER, gårdejer, sognefoged, R., Fårdal, Øster Alling pr. Auning.
- 608 RASMUSSEN, VIGGO JABLONSKY, direktør, R.p.p., Niels Andersens Vej 35, Hellerup.
- 609 RAUN, SVEND VALDEMAR, apoteker, vicekonsul, R.p.p., San Salvador, El Salvador C.A.
- 610 RAVN, JENS BRYND, kaptajn, R.p.p., Kongshaven 82, Kbhvn. Valby.
- 611 RAVN, JØRGEN CHRISTIAN JENSEN, fhv. forstander, R., Ansvej 22 B, Silkeborg.
- 612 RAVN, PETER HANSEN, fabrikant, bankbestyrer, R., Nørregade 3, Christiansfeld.

- 613 REENBERG, CARL JOHAN, postmester, R., Herlev Ringvej 4, Herlev.
- 614 REICHHARDT, POUL DAVID, skuespiller, R., Nyhavn 59, Kbhvn. K.
- 615 REPPEN, OLGA SOPIE, forstanderinde, R.p.p., Gråsten Husholdningsskole, Gråsten.
- 616 RIDDER, JOHANNES CHRISTIAN, forstander, R., Storkebakken 16, Kbhvn. NV.
- 617 RIIS, CLAUS STAGE NORING, bankdirektør, R., Gasværksvej 6, Nykøbing M.
- 618 RINGMOSE, HENRY ADOLF ALFRED, vagtmester, R.p.p., Roarsvej 36, Kbhvn. F.
- 619 ROSENBERG, CARL MICHAEL, fhv. lektor, cand. mag., R., Kastelsvej 10, Kbhvn. Ø.
- 620 ROSFELDT, HARRY LARS, kaptajn, administrator, formand f. Kbhvn.s Skipperforening, R.p.p., Østbanegade 17, Kbhvn. Ø.
- 621 ROSSEN, ANDREAS PETER, lektor, R., Haslevej 42, Åbyhøj.
- 622 RØDER, CARL FREDERIK LØVE, pens. underdirektør, civilingeniør, R., Gentoftegade 40, Gentofte.
- 623 RØNDE, OLE ANDREAS JENSEN, ingeniør, R.p.p., Borups Allé 18, Kbhvn. N.
- 624 SAAEK, KNUD JACOB OSKAR ALOYSIUS, fhv. arbejdsmand, R.p.p., Sorrentovej 8, Kbhvn. S.
- 625 SAKSØ, AKSEL, fabrikant, R., Klaregade 50, Odense.
- 626 SAMUELSEN, WIGGO THEODOR, prokurist, R., Frimodtsvej 10, Hellerup.
- 627 SARUP, KAJ, redaktør, R., Hummeltoftevej 96 A, Lyngby.
- 628 SCHAUFUSS, FRANK, solodanser, fhv. balletmester, R.p.p., Duevej 11, Kbhvn. F.
- 629 SCHEIBYE, BJØRN ANDERSEN, oberstløjtnant, R.p.p., Skovgårdsvej 4 B, Overlund pr. Viborg.
- 630 SCHMIDT, JOHANNES, kaptajn, distriktsleder, R.p.p., Lindehuset, Vandværksvej 40, Odense.
- 631 SCHNOHR, EDGAR, overlæge, dr. med., R.p.p., Øster Søgade 10, Kbhvn. K.
- 632 SCHOU, AXEL CHRISTEN MORTEN QVISTGAARD, kreditforeningsdirektør, cand. polyt., R., Damstien 20, Vanløse.
- 633 SCHOU, NIELS CATO, overpolitbetjent, R., Valbygårdsvej 72, Kbhvn. Valby.
- 634 SCHULTZ, JØRGEN CHRISTENSEN, gårdejer, fhv. sognerådsformand, R., Nordskovgård, Frørup pr. Christiansfeld.
- 635 SCHÖNDORFF, HANS LUND, materielmester, R.p.p., Østerbrogades Kaserne, Kbhvn. Ø.
- 636 SECHER-JENSEN, SVEND, civilingeniør, direktør, R.p.p., P.O.Box 245, Monrovia, Liberia.
- 637 SIOVARDT, RASMUS, maskinfabrikant, R., Orehoved.
- 638 SIMONSEN, ANTON, gårdejer, R., Drammstrup pr. Allingåbro.
- 639 SIMONSEN, BENDT FRIIS, fhv. hovedbogholder, R., Laksegade 16, Randers.
- 640 SIMONSEN, HANS MØLLER, slagteridirektør, R., Søvej 98, Nykøbing F.
- 641 SIMONSEN, HENRIK LASSEN, fhv. lodsformand, R.p.p., Stige pr. Odense.
- 642 SIMONSEN, OLE, direktør, R.p.p., Lindevej 2, Kbhvn. V.
- 643 SIMONSEN, WILLY SOFUS MOURITS RUSING, afdelingsingeniør, cand. polyt., R., Ved Bellaahøj 14, Brønshøj.
- 644 SJØQVIST, ERIK, direktør, R., O. V. Kjettinges Allé 8, Kbhvn. F.
- 645 SKAFTE, PETER, købmand, R., Pavestræde 10, Kallundborg.
- 646 SKJØTH, NIELS CHRISTIAN, arkitekt, R., Hendrik Pontoppidans Gade 32, Århus.
- 647 SKOTTE, EJNAR LOUIS MATHIAS, fhv. havnemester, R., Nordre Strandvej 45 C, Helsingør.
- 648 SKOU, LAURITS JØRGEN PETER PETERSEN, dyrlæge, R., Rønvej 2, Stubbekøbing.
- 649 SKOV, JES ANDRESEN, fhv. gårdejer, sognefoged, R.p.p., Barsmark pr. Løjt Kirkeby.
- 650 SKOVBO, JENS, pens. kriminalassistent, R., Stenlandsvej 3, Kbhvn. S.
- 651 SMITH, AAGE HARALD, overværkmester, R.p.p., Sønder Boulevard 86, Kbhvn. V.
- 652 SNOER, JOHAN CHRISTEN, glarmester, R., Mågevej 88, Kbhvn. NV.
- 653 SOMMERFELDT, NIELS BROCK, direktør, R.p.p., Niels Andersens Vej 31, Hellerup.
- 654 SONNE, AXEL, dyrlæge, R., Søndergade, Farsø.
- 655 SPANDET, NIELS CARL, pens. førstelærer, R., Parkvænget 3, Horsens.
- 656 SPANNER, SØREN SØRENSEN, proprietær, landbrugskandidat, sognefoged, R., Skjoldedelev Nedergård pr. Hinnerup.
- 657 VON SPRECKELSEN, OTTO, revisor, R., Skivevej 1, Viborg.
- 658 STADIL, HANS CHRISTIAN, inspektør, R., Højmarken 1, Mølholm pr. Vejle.
- 659 STAMPE, GUNNAR, arkitekt, brandchef, boliginspektør, R., Rantzausegade 4, Ålborg.
- 660 STEENBERG, NIELS MOGENSEN, direktør, R., Parkvænget 1, Charlottenlund.
- 661 STELLING, OLAF, fabrikant, R., Bolbrohøj, Bolbrovej 55, Rungsted Kyst.
- 662 STEVEN, PAUL WERNER, direktør, R.p.p., Rymarksvej 46, Hellerup.
- 663 STJERNVIG, HANS FREDERIK THEOBALD VALDEMAR MØLLER, kriminalassistent, R.p.p., Assensvej 69, Middelfart.
- 664 STUHR, VILHELM FREDERIK, telegrafbestyrer, R., Blåvand Radio pr. Oksbøl.
- 665 SVENDSEN, FREDERIK REHFELD, direktør, R.p.p., Herrgårdsgatan 9, Göteborg, Sverige.
- 666 SVENDSEN, JENS CHRISTIAN, handelsingartner, R., Ledøje pr. Ballerup.
- 667 SVENDSEN, SVEND KRISTIAN TRAMPEDACH, pens. togfører, R., Marselisborg Allé 12, Århus.
- 668 SVENSSON, EINAR SVEN ADOLF, regnskabschef, R., Syrenvej 11 B, Risskov.
- 669 SVOLDGAARD, HANS KRISTIAN NØRGAARD NIELSEN, husejer, fhv. sognefoged, R., Søby pr. Højslev.



- 670 SØE, JENS, gårdejer, R., Ølstrup pr. Lervang.
- 671 SØGAARD, HOLGER, pens. lokomotivfører, R., Lundsingsgade 22, Århus.
- 672 SØNDERBY, JENS CHRISTIAN JENSEN, gårdejer, strandfoged, R., Sønderby pr. Ramme.
- 673 SØNDERGAARD, JANUS CHRISTIAN, fhv. gårdejer, R., Øster Brønderslev pr. Brønderslev.
- 674 SØRENSEN, ADOLF, fhv. gårdejer, sognefoged, R., Tved By pr. Knebel.
- 675 SØRENSEN, ADOLPH, murermester, R., Molbechs Allé 8, Sorø.
- 676 SØRENSEN, AXEL MORTEN, elektroinstallatør, R., Snellemark 39, Rønne.
- 677 SØRENSEN, ERNA BERTHA CECILIE, landsretssagfører, R., Palægade 4, Kbhvn. K.
- 678 SØRENSEN, HANS CHRISTIAN, kgl. kapelmusikus, R., Markmandsgade 2, Kbhvn. S.
- 679 SØRENSEN, HANS CHRISTIAN, fhv. lektor, cand. mag., R., Mimosavej 8, Kbhvn. F.
- 680 SØRENSEN, HERLUF NIELS CHRISTIAN, bankdirektør, R., Hambros Allé 11 A, Hellerup.
- 681 SØRENSEN, HOLGER VERNER, afdelingsarkitekt, R., Øster Voldgade 44, Kbhvn. K.
- 682 SØRENSEN, JENS BISGAARD, direktør, R., Vinkelhus, Tvis.
- 683 SØRENSEN, LAURITS CHRISTIAN, pens. brandmand, R., Adelgade 115, Kbhvn. K.
- 684 SØRENSEN, SØREN, gårdejer, sognerådsformand, R., Ørsbjerg Højgård pr. Årup.
- 685 SØRENSEN, SØREN, fhv. gårdejer, R., Hornborg pr. Flemming.
- 686 TEJSNER, HANS PEDER, politiassistent, R., Roslev.
- 687 THIELEMANN, PER JOHAN MARTIN, ekspeditionssekretær, R.p.p., Søgårdsvej 7 A, Gentofte.
- 688 THOLANDER, HARRY CHRISTIAN, postmester, R., Bryrgergade 2, Nørresundby.
- 689 THOMSEN, AAGE SANDSTED, ingeniør, R.p.p., 11 Talton Road, Forest Town, Johannesburg, Syd-Afrika.
- 690 THOMSEN, CARL AUGUST, pens. politiassistent, R., Nørrevoldgade 31, Nyborg.
- 691 THOMSEN, CHRISTEN CARL, fabrikant, R., Hambros Allé 32, Hellerup.
- 692 THOMSEN, KRISTOFFER PETER, kaptajn, distriktsleder, R.p.p., Vestervang 20, Holstebro.
- 693 THOMSEN, POUL JOHAN IVER TØNNE, hovedbogholder, R.p.p., Joakim Larsens Vej 13, Kbhvn. F.
- 694 THOMSEN, STEPHAN MARIUS, murermester, fabrikant, brandinspektør, R., Evas Allé 22, Glostrup.
- 695 THOMSEN, THOMAS, fhv. sognerådsformand, R.p.p., Købingsmark pr. Nordborg.
- 696 THONFELT, HOLGER ROBERT OVE, hovedkasserer, R., Gersonsvej 71, Hellerup.
- 697 THORBEK, AAGE SØRENSEN, fhv. bankdirektør, R., Parkvej 28, Slagelse.
- 698 THORBORG, AAGE, gårdejer, sognefoged, R., Thorborg, Barrit.
- 699 THORNBERG, HERMANN GEORG ANDREAS, afdelingsleder, R., Blegdamsvej 42, Kbhvn. N.
- 700 THORSAGER, ANTON, brevsamler, centralbestyrer, R.p.p., Vammen pr. Viborg.
- 701 THOSTRUP, SVEN STØCKEL, kommandørkaptajn, R.p.p., Kildegårdsvej 16 A, Hellerup.
- 702 THUESEN, CHRISTIAN, fhv. møller, R., Anslet pr. Fjellstrup.
- 703 THYGESEN, VALDEMAR, konsul, gårdejer, R.p.p., Thorstedlund pr. Frederikssund.
- 704 THYSSEN, AKSEL VILHELM, skovrider, R., Ebeltoft.
- 705 THØGERSEN, JENS CHRISTIAN THORVALD, overpolitibetjent, R., Åhavevej 42, Silkeborg.
- 706 TIEMROTH, OTTO EMIL, fhv. trafikinspektør, R., Jernbane Allé 3, Vanløse.
- 707 TOFT-HANSEN, HANS, arkitekt, branddirektør, R., Resenvej 22, Skive.
- 708 TOPP, THEODOR FREDERIK LAURENTIUS, fhv. snedkermester, R., Fuglebakkevej 6, Kbhvn. F.
- 709 TRESCHOW, CARLTON CHRISTOFFER CECIL VALDEMAR NYHOLM, direktør, dr. agro., R., Lolligård pr. Holte.
- 710 TRONDAL, MARTIN LUTHER, pens. fyrskibsfører, R., Villa »Rio«, Dyrehaven, Nyborg.
- 711 VADGAARD, KRISTEN JØRGEN KRISTENSEN, planteavlskonsulent, R., Vardevej 16, Skjern.
- 712 VADGAARD, KRISTEN MØLLER, hypotekforeningsdirektør, R., Tammerisvej 41, Risskov.
- 713 VANGGAARD, CHRESTEN JENSEN, gårdejer, R., Stenum pr. Brønderslev.
- 714 VARNUNG, ADDA CHARLOTTE LOUISE, kgl. kapelmusika, R., Sankt Annæ Gade 15, Kbhvn. K.
- 715 VESTERGAARD, RASMINE ELISABETH, forstanderinde, R.p.p., Sorø Husholdningsskole, Holbergsvej 7, Sorø.
- 716 VILLEKOLD, SØREN, direktør, R., Strandagervej 3, Hellerup.
- 717 VILLUMSEN, MARTIN VILHELM, pens. stationsmester, R., Rindsvej 26, Randers.
- 718 VIRAN, ALFRED, malermester, R., Kragtsbjergvænget 7, Odense.
- 719 VOLTELEN, STEEN HERMAN ROOSEN, entreprenør, civilingeniør, R., Damgårdsvej 17, Klampenborg.
- 720 WAGNER, CARL LUDVIG GEORG, fabriksinspektør, civilingeniør, R., Nejsomhedsvej 17, Kbhvn. Ø.
- 721 WEBER, JØRGEN MADSEN, oberstløjtnant, R., Jydske Tøjhus, Hjørring.
- 722 WEISS, MAX LAURITZ JANUS, brigadefører, R.p.p., Dirchsvej 28, Kbhvn. S.
- 723 WELLING, JENS CHRISTIAN TVERGAARD, proprietær, R., Valstedgård pr. Sebbesund.
- 724 WENSLEV, HANS PETER RASMUS HANSEN, direktør, R.p.p., Hadsund.
- 725 WERNINGE, SVEND AAGE, kontorchef, hovedbogholder, R., Melvillevej 3, Hellerup.
- 726 WESCHE, HANS-HENRIK OSKAR, kommandørkaptajn, R.p.p., Strandgade 48, Kbhvn. K.
- 727 WIINHOLDT, HENRY ARTHUR, fhv. stationsforstander, R., Ringgade 93, Sønderborg.
- 728 WITTORFF, HERMAN VILHELM, pens. pladsformand, R., Ferring pr. Bonnet.

- 729 WOLFHAGEN, EBBE, kommandørkaptajn, R.p.p., Haregade 22, Kbhvn. K.
- 730 WORM-HANSEN, JOHAN GEORG, entomolog, fhv. postkontrollør, R., Holmbladsgade 3, Kbhvn. S.
- 731 ZACHARIASSEN, SYBRAND ALEXANDER, orgelbygmester, R., Lindsnakkevej 15, Åbenrå.
- 732 ØDEGAARD, LARS OLUF RASMUSSEN, parcellist, sognefoged, R., Kalø pr. Saksøbing.
- 733 ØHMER, JENS CHRISTIAN AAGE, fhv. fuldmægtig, R., C. F. Richs Vej 110, Kbhvn. F.
- 734 ØLLGAARD, EJNAR NIELS JAKOB, amtslæge, dr. med., R., Holtevej 24, Århus.
- 735 ØSTBERG, ARTHUR JOHAN, pens. postvagtmester, R., Ørstedsgade 3, Vejle.
- 736 ØSTERGAARD, JENS KRISTIAN, fhv. gårdejer, sognefoged, R., Fjallerslev pr. Nykøbing M.
- 737 ØSTERGAARD, PEDER JENSEN, direktør, konsul, R.p.p., Kystvej 63, Århus.
- 738 NIELSEN, VILHELM HENRIK, direktør, FM<sup>1</sup>., Sundvænget 50, Hellerup.
- 739 ANDERSEN, ANDREAS, pens. afdelingsleder, FM<sup>2</sup>., Mølletoften 26, Horsens.
- 740 ANDERSEN, POUL, formand, FM<sup>2</sup>., Askøgade 10, Kbhvn. Ø.
- 741 BAADH, MARIE NICOLINE ANDERSEN, fhv. forstanderinde, FM<sup>2</sup>., Lejerbo, Astrupvej, Hadsund.
- 742 BAHR, KRISTIAN FREDERIK, husmand, FM<sup>2</sup>., Ødis Bramdrup.
- 743 BJERREGAARD, MARIUS KRISTENSEN, husmand, FM<sup>2</sup>., Gjerlev J.
- 744 BOISEN, GEORG MARTIN, sygekassekasserer, FM<sup>2</sup>.p.p., Tyrstrup pr. Christiansfeld.
- 745 BORDING, KRISTEN MORTENSEN KRISTENSEN, fhv. murermester, fhv. sygekassekasserer, FM<sup>2</sup>., Taps.
- 746 BRUUN, JOHANNE, fhv. forstanderinde, FM<sup>2</sup>., Kastrupvej 338, Kastrup.
- 747 CHRISTIANSEN, HANS, pens. pakmesterformand, FM<sup>2</sup>., Thyvej 29, Kbhvn. F.
- 748 HANSEN, VALBORG JENSINE, pens. overforstanderinde, FM<sup>2</sup>., Vesterbro 30, Ålborg.
- 749 JACOBSEN, LAURA VILHELMINA, fhv. oversygeplejerske, FM<sup>2</sup>., Trægården 7, Roskilde.
- 750 JENSEN, ANDREAS, vagtmester, FM<sup>2</sup>.p.p., Henrik Ibsens Vej 9, Kbhvn. V.
- 751 JENSEN, ANTON MARIUS, rentier, fhv. karetmagermester, FM<sup>2</sup>., Termestrup pr. Mørke.
- 752 JENSEN, DORA KIRSTINE TOFTEGAARD, sygeplejerske, FM<sup>2</sup>., Blegdams hospitalet, Kbhvn. N.
- 753 JENSEN, EMELY ELEONORA ELISABETH, overassistent, FM<sup>2</sup>.p.p., Gudenåvej 20, Kbhvn. F.
- 754 JENSEN, INGEBOG, overkontorassistent, FM<sup>2</sup>., Østerbrogade 85, Kbhvn. Ø.
- 755 JENSEN, INGEBOG SOPHIE, pens. overtoldassistent, FM<sup>2</sup>., Riffelhavevej 25, Holbæk.
- 756 JENSEN, KARL MARINUS PETER, fhv. gårdejer, sognefoged, FM<sup>2</sup>.p.p., St. Bredlund pr. Hampen.
- 757 JENSEN, OLGA KATHINKA, fhv. overassistent, FM<sup>2</sup>., Ringparken 32, Holstebro.
- 758 JOHANSEN, ARNT RAGNVALD, varmemester, FM<sup>2</sup>., Ingerslevsgade 166, Kbhvn. V.
- 759 KIRCHHEINER, GUNHILD INGRID, oversygeplejerske, FM<sup>2</sup>.p.p., Fuglsangvej 22, Virum.
- 760 KRAMER, DAGMAR, fhv. fuldmægtig, FM<sup>2</sup>., Åboulevarden 90, Århus.
- 761 LARSEN, CARL CHRISTIAN, overvagtmester, FM<sup>2</sup>.DM.p.p., Kirsteinsgade 7, Kbhvn. Ø.
- 762 LARSEN, HARDING MARIUS, fhv. murer, sygekasseformand, FM<sup>2</sup>., Nørregade 93, Sindal.
- 763 MELDAL, ELLEN MARGRETHE, fhv. fuldmægtig, FM<sup>2</sup>., Brannersvej 1 A, Charlottenlund.
- 764 MIKKELSEN, HOLGER, sognefoged, strandfoged, FM<sup>2</sup>.DM., Strandfogedgård, Lyngby pr. Vittrup.
- 765 MOLLERUP, ZELNA, forstanderinde, FM<sup>2</sup>., Blegdams hospitalet, Kbhvn. N.
- 766 MORTENSEN, ANNA MARIE, pens. oversygeplejerske, FM<sup>2</sup>., Ågade 34, Ålborg.
- 767 NIELSEN, RAONHILD ELEONORA, forstanderinde, FM<sup>2</sup>., Avnstrup Sanatorium pr. Roskilde.
- 768 NÆSS, MAGNUS MARTIN, købmand, sygekasseformand og -kasserer, FM<sup>2</sup>., Kvalbo pr. Trangisvåg, Færøerne.
- 769 OLSEN, JOHANNE ELISABET, fuldmægtig, FM<sup>2</sup>., Nørrebrogade 190, Kbhvn. N.
- 770 OLSEN, LAURA MARIE, fhv. overassistent, FM<sup>2</sup>., Roskildevej 25, Frederikssund.
- 771 OLSEN, PHILIP EDVARD, køkkenchef, FM<sup>2</sup>., Fredericiagade 43, Kbhvn. K.
- 772 OLSSON, INGEBOG ELISABETH SOPHIE, fhv. assistent, FM<sup>2</sup>.p.p., Jernbane Allé 65, Vanløse.
- 773 OVERGAARD, SØREN LAURIDSEN, rentier, fhv. gårdejer, FM<sup>2</sup>., Fårup pr. Rødkjærsbro.
- 774 PETERSEN, CHRISTEN, fhv. skolebetjent, fhv. sygekassekasserer, FM<sup>2</sup>., Hovedgaden, Jægerspris.
- 775 SANDHOLDT, JØRGEN HANSEN, fhv. smedemester, sygekassekasserer, FM<sup>2</sup>., Storegade 10, Augustenborg.
- 776 SCHMIDT, HYLLEBOG ELISABETH, fhv. forstanderinde, FM<sup>2</sup>., Struervej 12, Holstebro.
- 777 SCHMIDT, PEDER NIELSEN, rentier, fhv. bagermester, FM<sup>2</sup>., Rødding pr. Spøttrup.
- 778 SCHUNCK, ALFRED EMIL LUDVIG, bygningskonduktor, forretningsfører, FM<sup>2</sup>., Bispebjerg Torv 10, Kbhvn. NV.
- 779 SKRÆM, EDVARD, fhv. snedkermester, sognefoged, FM<sup>2</sup>., Jerslev J.
- 780 SVENNESEN, ERNST KJÆRBØLLING, pens. førstelærer, forretningsfører, FM<sup>2</sup>., Bredevej, Seest pr. Kolding.
- 781 SØRENSEN, IDA MARGRETHE, overassistent, FM<sup>2</sup>., Ove-Billes Vej 5, Kbhvn. S.
- 782 THYBRING, NIELS JØRGEN, pens. førstelærer, FM<sup>2</sup>., Tannum pr. Randers.
- 783 WAGNER, AKSEL PEDER, smedemester, smedefaglærer, FM<sup>2</sup>., Bråskov.
- 784 WEIERGANG, ELSE ELISABETH, fhv. ledende sundhedsplejerske, FM<sup>2</sup>., Skernvej 1, Århus.

- 785 WESTERGAARD, JOHANNE, blomsterhandler, FM<sup>2</sup>, Dronningegade 9, Trondheim, Norge.
- 786 WESTERGAARD, MARTHA KRISTINE, forstanderinde, FM<sup>2</sup>, Grønnegade 4, Herning.
- 787 ABRAHAMSEN, ODA, frue, Margrethevej 12, Hellerup.
- 788 AGDAL, TAGE, direktør, Gustav Webers Vej 6, Farum.
- 789 BONDRUP, HARALD, redaktionssekretær, Søndergade 1, Sæby.
- 790 BRØNDUM, POUL, redaktionssekretær, Gimles Allé 2 B, Kbhvn. S.
- 791 CARLSBERG BRYGGERIERNE, Vester Fælledvej 100, Kbhvn. V.
- 792 DANSKE SLAGTERMESTRES LANDSFØRENING, Gråbrødre Plads 4, Odense.
- 793 EJSTRUP, NIELS EDMUND, kontorassistent i ordenskapitlet, Amalienborg, Kbhvn. K.
- 794 ELFELT, KGL. HOFFOTOGRAF, Østergade 24, Kbhvn. K.
- 795 ERLANDSEN, JOHANNE, frue, Fjembtrang pr. Præstbro St.
- 796 FORENEDE BRYGGERIER, A/S DE, H. C. Andersens Boulevard 22, Kbhvn. V.
- 797 FORENEDE KULIMPORTØRER HANDELS-Selskab A/S, De, Holmens Kanal 5, Kbhvn. K.
- 798 GENTOFTE KOMMUNEBIBLIOTEK, Øregårds Allé 7, Hellerup.
- 799 GRUELUND, SIGNE, frue, Hoffmeyersvej 12, Kbhvn. F.
- 800 HANSEN, ELISABETH, frue, Lundingsvej 16, Fredericia.
- 801 HANSEN, IDA, frue, Saltværksvej 155, Kastrup.
- 802 HANSSON, ARTHUR M., kontorchef, Fr. Stangsgt. 14, Oslo, Norge.
- 803 HELLERUP & OMEGNS BANK A/S, Strandvejen 159, Hellerup.
- 804 HERMANN, EDEL, frue, Peter Hansens Vej 25, Fåborg.
- 805 HERMANSEN, NIELS S., bestyrer, Hinnum pr. Grindsted.
- 806 HESSELAER MEJERI & FLØDEISFABRIK, Hesselager.
- 807 HUSMANDSBRANDKASSEN F. DANMARK, Nørre Voldgade 16, Kbhvn. K.
- 808 HUSMÆNDENES GRUNDEJERFORSIKRING, Nørre Voldgade 16, Kbhvn. K.
- 809 HUSMÆNDENES HUSDYRFORSIKRING, Nørre Voldgade 16, Kbhvn. K.
- 810 HÆRENS ARKIV, Slotsholmsgade 10, Kbhvn. K.
- 811 HÅNDVÆRKSRADET, H. C. Andersens Boulevard 20, Kbhvn. V.
- 812 IBSEN, EVEN, direktør, Egernevej 8, Kbhvn. F.
- 813 JAKOBSEN, HENNING SONNE, skibsreder, Kammiogatan 11 A, Helsingfors, Finland.
- 814 JANTZEN, EYVIN, civilingeniør, Rungsted Kyst.
- 815 JENSEN, NINA NYEGÅRD, forlagsdirektør, Schioldannsvej 28, Charlottenlund.
- 816 JOHANSEN, CHR. MØLLER, slagtermester, Lunde J.
- 817 JOHANSEN, JENS MEIER, forlagsdirektør, Hovmarksvej 34, Charlottenlund.
- 818 JOHANSEN, OLE MEIER, kokkelev, Emdrup Huse 12, Kbhvn. Ø.
- 819 KGL. PORCELAINSFABRIK & FAJANCEFABRIKEN ALUMINIA A/S, DEN, Smallegade 45, Kbhvn. F.
- 820 KORSGAARD, HEDEVIG, frue, Tøttrupgård pr. Hørdum.
- 821 KRØJGAARD, ROSA, frue, Frederik VI's Allé 8, Kbhvn. F.
- 822 LANDSARKIVET F. SJÆLLAND, LOLLAND-FALSTER OG BORNHOLM, Jagtvej 10, Kbhvn. N.
- 823 LARSEN, MIE, frue, Sønderlundsvej 1, Herlev.
- 824 LEMMING, JØRGEN, reklamechef, Rungsted Kyst.
- 825 LUNDØ, JØRGEN, redaktør, Ved Østerbjerg 4, Brøndbyvester pr. Glostrup.
- 826 MØLLER, JØRGEN, inspektør, Hindsgavl pr. Middelfart.
- 827 MØLLER, STANLEY H., restauratør, Restaurant Zoo, Roskildevej 34, Kbhvn. F.
- 828 NYE DANSKE AF 1864, FORSIKRINGSAKTS., Stormgade 2-6, Kbhvn. K.
- 829 NYLANDER, JOHN, distriktslæge, Snertingdal, Norge.
- 830 OLSEN, POUL E., direktør, »Borgernes Hus«, Rosenborggade 1, Kbhvn. K.
- 831 PEDERSEN, EBBE P., murermester, Markedspladsen 10, Holbæk.
- 832 PERS, MICHAEL, reservekirurg, dr. med., Rigshospitalet, Kbhvn. Ø.
- 833 PETERSEN, KALIS, frue, Aboulevarden 46, Århus.
- 834 PETERSEN, KARNA, frue, Suhrsvej 23, Korsør.
- 835 RASMUSSEN, EMMA MARGRETHE, Havsgårdsvej 20, Hellerup.
- 836 RIMSTAD, J. A., direktør, dr. ing., Vældegårdsvej 25, Gentofte.
- 837 SOCIALMINISTERIETS BIBLIOTEK, Slotsholmsgade 10, Kbhvn. K.
- 838 SØRENSEN, HANNA MARIE, seminarieelev, Ågård.
- 839 SØRENSEN, RAGNHILD KIRSTINE, seminarieelev, Ågård.
- 840 TOMMERUP, H., redaktionssekretær, Åhavevej 86, Silkeborg.
- 841 TUBORGS BRYGGERIER, Hellerup.
- 842 VYUM, JOHANNE MARIE, frue, Tomsgårdsvej 78, Kbhvn. NV.
- 843 ZOOLOGISK HAVE, Roskildevej 32, Kbhvn. F.
- 844 ØSTASIATISK KOMPAGNI, A/S DET, Holbergsgade 2, Kbhvn. K.

DE KONGELIGE DANSKE RIDDERORDENER  
OG MEDAILLER *er trykt på specielt fremstillet ekstra glittet  
tryk 105-82 fra A/S De forenede Papirfabrikker. Den indledende  
tekst er sat med Monotype Baskerville, og det biografiske afsnit er sat  
med Linotype Excelsior. Klicheerne er udført på A/S H. Matzens Cliche-  
anstalt, og indbindingen er foretaget i Fællesbogbinderiet A/S. Trykt  
hos J. Jørgensen & Co Bogtrykkeri A/S i 900 nummererede eksem-  
plarer, hvoraf dette er nummer*

429



