



## Dette værk er downloadet fra Danskernes Historie Online

**Danskernes Historie Online** er Danmarks største digitaliseringsprojekt af litteratur inden for emner som personalhistorie, lokalhistorie og slægtsforskning. Biblioteket hører under den almennyttige forening Danske Slægtsforskere. Vi bevarer vores fælles kulturarv, digitaliserer den og stiller den til rådighed for alle interesserede.

### Støt vores arbejde – Bliv sponsor

Som sponsor i biblioteket opnår du en række fordele. Læs mere om fordele og sponsorat her: <https://slaegtsbibliotek.dk/sponsorat>

### Ophavsret

Biblioteket indeholder værker både med og uden ophavsret. For værker, som er omfattet af ophavsret, må PDF-filen kun benyttes til personligt brug.

### Links

Slægtsforskerens Bibliotek: <https://slaegtsbibliotek.dk>

Danske Slægtsforskere: <https://slaegt.dk>

# VOR SLÆGT

OLE-SLÆGTEN FRA FARRE

1731-1972

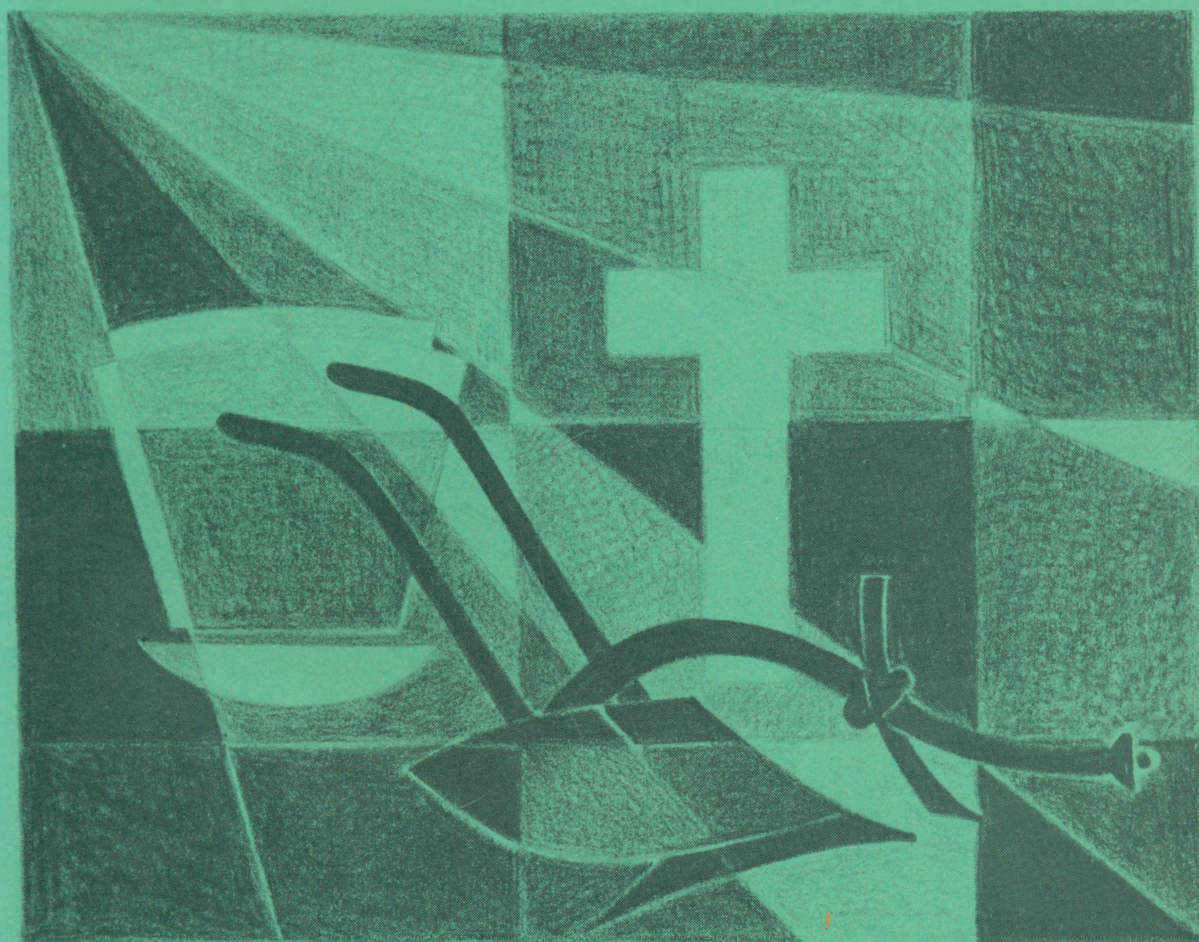

EGON VESTERGÅRD  
PEDERSEN

# VOR SLÆGT

**OLE-SLÆGTEN FRA FARRE**

**1731-1972**

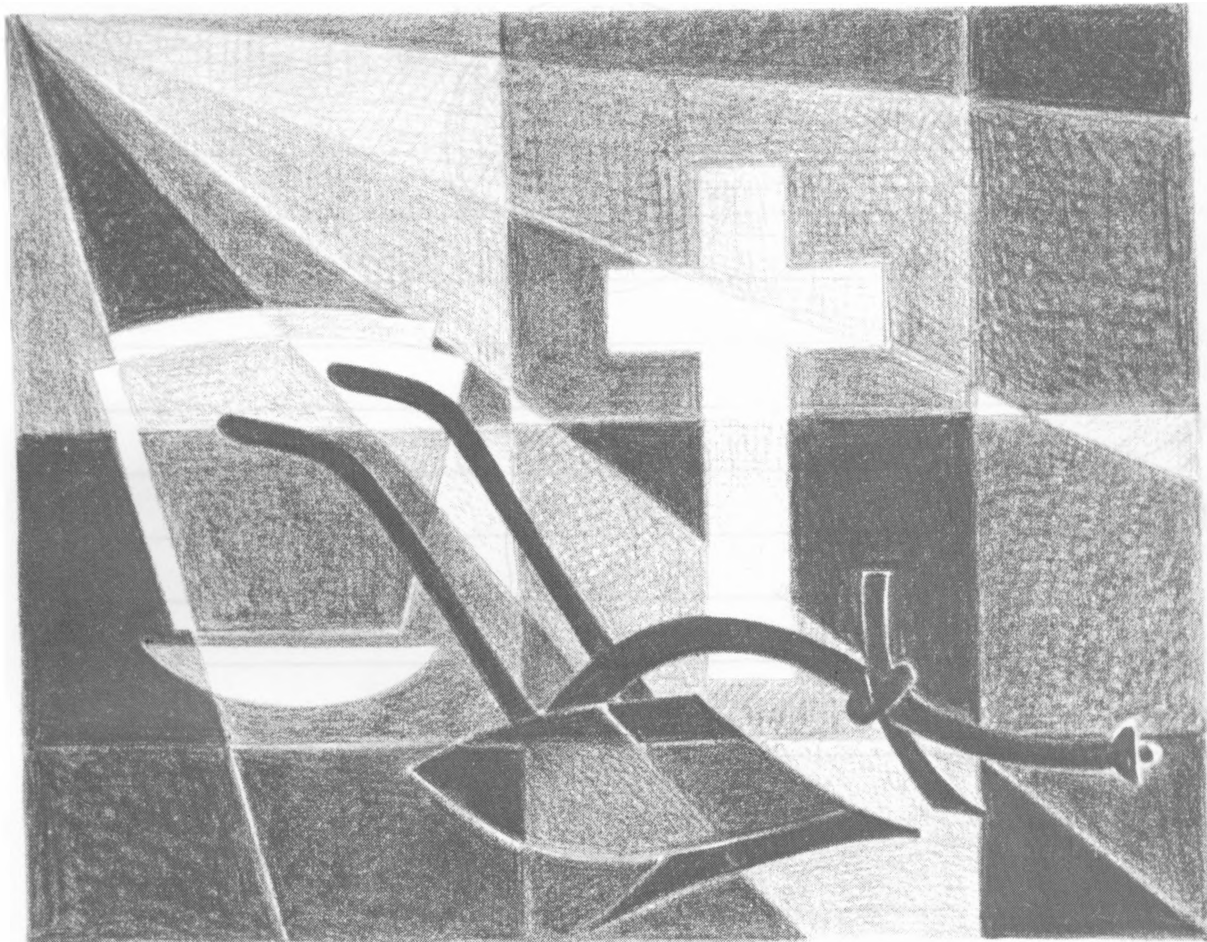

**EGON VESTERGÅRD**  
**PEDERSEN**

Denne slægtsbog  
tilhører:

---

---

Med slægtslinjen:

10. \_\_\_\_\_
  9. \_\_\_\_\_
  8. \_\_\_\_\_
  7. \_\_\_\_\_
  6. \_\_\_\_\_
  5. \_\_\_\_\_
  4. \_\_\_\_\_
  3. \_\_\_\_\_
  2. \_\_\_\_\_
  1. \_\_\_\_\_
- 
-

Indholdsfortegnelse:

1: Slægtslinje for bogens ejer -	<u>2</u>
2: Vejledning og forord -	<u>4</u>
3: Søren Chr. Olesens forslægt -	<u>7</u>
og lidt om "Ole navnet" -	
4: Søren Chr. Olesens efterkommere -	<u>10</u>
med mindre kommentar -	
5: Første slægtsgren - F-1 -	<u>14</u>
(Familien i Vejle) -	
6: Anden slægtsgren - F-2 -	<u>20</u>
(Familien i Brande) -	
Thea og hendes efterkommere -	<u>23</u>
"L. Brogård"-familien -	<u>29</u>
"Porsbjerg"-familien -	<u>36</u>
Hans Oluf Jepsens efterkommere -	<u>50</u>
7: Tredje slægtsgren - F-3 -	<u>64</u>
(Familien i Lindeballe) -	
8: Fjerde slægtsgren - F-4 -	<u>72</u>
(Familien i Farre - F-2-b) -	
9: Generationsoversigter -	<u>76</u>
10: Indgåede ægteskaber - 1958-1971 -- 51 par -	<u>83</u>
11: Fødte slægtsmedlemmer 1958-1971 -- 118 personer -	<u>92</u>
12: Døde i perioden 1958-1971 -- 13 personer -	<u>97</u>
13: Billedsider -	<u>100</u>
14: Forklaring til billedsider -	<u>105</u>
15: Sidelinjer -	<u>107</u>
16: Alfabetisk register -- 444 personer -	<u>114</u>
(Sidelinjer ikke indbefattet)	

=====

=====

=====

=====

=====

=====

=====

=====

=====

=====

=====

=====

=====

=====

=====

VEJLEDNING

og

forord,

Der er bag i bogen et alfabetisk register, hvor man kan finde alle slægtsmedlemmer med en bogstavbetegnelse og alle indgiftede i slægten - (dog ikke sidelinjer).

Slægtsregistret er opbygget efter et bogstavsystem med et enkelt tal i. Dette tal registrerer, hvilken af de fire slægtsgrene, man tilhører.

Vi er alle efterkommere efter (A) Christen Olesen (1731-1809).

Vi er alle på nær (AA<sup>S</sup>) bror Anders Christensen f. 1777 efterkommere efter (AA) Ole Christensen, f. 1769 - d. 29-3--1852.

I slægtsbogen 1958 brugte jeg ingen bogstavbetegnelse til disse to første generationer, da jeg på dette tidspunkt ikke havde fundet noget på sidelinjer, d.v.s. (AAF<sup>S</sup>) søskende og efterkommere. Da jeg i denne mellemtid har fundet enkelte spredte ting om disse, måtte jeg enten udelade disse ting eller ændre bogstavbetegnelsen.

Må jeg tillade at bruge min ældste søns bogstavbetegnelse i 1958 - A-II-aaaa. Denne er ændret til AAF-2-aaaa, dog således, at alle efterkommere efter Søren Chr. Olesen, og det drejer sig om 80% af de personer, der er registreret i bogen, begynder med bogstav F.

Åltså, for at gøre bogstavbetegnelsen fuldstændig, skulle der være AA foran alle de steder, der begyndes med F. Dette er gennemført i det alfabetiske register.

Hvordan virker så bogstavsystemet:

Må jeg tillade mig igen at bruge min ældste søn som forklaring.

AAF-3-aaaa Jan Vestergård Pedersen. Hans sidste bogstav er et a, fordi han er ældst i søskendeflokken.

AAF-3-aca Egon Vestergård Pedersen. Mit sidste bogstav er også et a, og grunden er den samme. Jeg er den ældste af "mine forældres børn".

AAF-3-ac Emma, f. Jørgensen (mor). Hun har som sidste bogstav et c. Hun er tredjeældst i sin søskendeflok.

AAF-3-a Else Marie, f. Sørensen (mormor). Hun har a som sidste bogstav. Hun var enebarn og datter af det tredje af Søren Chr. Olesens børn, efter hvilke slægtsregistret er inddelt i første-anden-tredje og fjerde slægtsgren. Disse anføres her med deres fulde bogstavbetegnelse.

AAF-1 Mette Cathrine Sørensdatter, f. 15-1--1837 - d. 2-12--1914

AAF-2 Kristine Sørensdatter, f. 7-5--1838 - d. 28-3--1904

AAF-3 Ole Sørensen, f. 5-4--1840 - d. 3-10--1930

AAF-4 Ane Sørensdatter, f. 24-6--1843 - d. 1-12--1904

AAF-3 Ole Sørensen er min oldefar, og AAF Søren Christian Olesen, min tipoldefar, hvilket han er til alle i 7 generation - alle, der er anført med 5 tegn, da de to første som tidligere forklaret ikke er brugt.

Bogstavrækkerne er ens for samme familie; men ingen har samme rækkefølge.

Søskende adskilles blot af det sidste bogstav. Fætre og kusiner adskilles af de to sidste, og næstsøskende har de tre sidste forskellige.

Der er desværre et par huller i slægtsbogen. Det har ikke været muligt at få 4 spørgeskemaer (på 2 familier) hjem, og der kan ikke arbejdes på arkivet, medmindre det, man søger, er mere end 30 år gammelt.

I 1958 blev jeg i et par tilfælde kaldt nysgerrig, og jeg ved ikke hvad. Disse afvisninger blev årsag til et par huller - og disse er der fortsat, da jeg denne gang - aug. 1971 - ikke havde mulighed for at udsende spørgeskemaer til disse. I øvrigt kan det bemærkes, at jeg til enhver tid og med største glæde modtager oplysninger, og de skal komme med i den tillægsudgave, jeg håber at kunne udgive omkr. 1985.

Jeg siger tak for op mod 200 velbesvarede spørgeskemaer og 65 venlige og rare breve. Nu vil jeg nok blive bebrejdet, fordi der ikke er skrevet lige meget om alle. Dertil kan oplyses, at jeg har holdt mig til de oplysninger, der var medsendt på spørgeskemaets side 2.

Tak for de mange bestillinger på bogen. Tak til Thomas Sørensen, Gram og til mor for økonomisk støtte under udgivelsen.

Tak for hjælp med billedstof skal rettes til Erling Laursen, Vester Nebel.

Jeg takker Anna M. Klejstrup, Åle, Stinne Hamborg, Skærlund og Anna Jepsen, Drantum for de mange oplysninger, jeg har modtaget - ikke mindst for altid at have haft svar på rede hånd, når det har været nødvendigt for mig at stille tillægsspørgsmål pr. telefon under renskrivningen.

Tak til Evald Rasmussen, Lindeballe og Sigrid Sørensen, Gadbjerg for oplysninger til sidelinjer.

Hermed udgives "Vor slægt - Ole-slægten fra Farre 1971" i håb om, at den må bringe glæde i mange hjem.

Eftertryk og fotokopiering kun tilladt efter indhentet tilladelse.

Det af mine børn - til den tid børnebørn og oldebørn, der tager arbejdet op, skal ikke spørge - ej heller betale noget til nogen.

En forfatterrettighed tilhører nærmeste arvinger i 50 år efter forfatters død.

Klim i januar 1972.



Søren Christian Olesens

forslægt

og lidt om "Ole-navnet".

Søren Christian Olesens forsløgt:

(Der er en del ændringer til omtalen under samme overskrift i 1958).

Det oplyses i Give kirkebog, at Søren Christian Olesen døde 75 år gl. d. 23-11--1884, og at han er søn af Ole Christensen f. 1769 - d. 29-3--1852 og Mette Cathrine Sørensdatter f. 1770 - d. 21-1--1837.

Ole Christensen er indført som fadder for de 4 børnebørn: Mette Cathrine, f. 15-1--1837, Kristine, f. 7-5--1838, Ole, f. 5-4--1840 og Ane, f. 24-6--1843 som aftægtsmand Ole Christensen, Farre.

I Rasmus Mortensens bog "Give sogn" findes folketællinger fra sognet i 1787 og 1801.

Under folketællingen i 1801 står anført følgende, hvilket også er i overensstemmelse med arkivalierne på landsarkivet i Viborg:

"Gårdbeboer og national soldat Ole Christensen og Mette Cathrine Sørensdatter, 32 og 26 år, begge første ægteskab, har børnene Maren Olesdatter og Christen Olesen, 3 og 8 år."

Ole Christensen (AA) må altså, når han i 1801 har været 32 år, være født i 1769, hvilket også er i overensstemmelse med Give kirkebogs beskrivelse ved hans død d. 29-3--1852 - 82 år gammel. Efter dette er han født mellem 30-3--1769 og 29-3--1770.

Derimod er der ringere overensstemmelse m.h.t. hans hustru Mette Cathrine Sørensdatters data.

Hun er i følge Give kirkebog indført som Ole Christensens hustru Mette Cathrine Sørensdatter, død 21-1--1837 - 66 år gammel. Efter dette må hun være født mellem 22-1--1770 og 21-1--1771.

Under folketællingen 1801 står hun anført som værende 26 år. Det passer ikke. Hun har været 30 år.

Hvad er så det rigtige?

Man siger, at kirkebogen er i overensstemmelse med rigtigheden, og dette faktum går jeg i slægtsforskning også altid ud fra.

Dødsdagen d. 21-1--1837 er naturligvis rigtig, og da er hun angivet med alderen 66 år.

Enten må hun jo have husket forkert i 1801, eller også har hun ønsket at pynte lidt på alderen - og det er da tænkeligt.

De 2 børn, der er anført i folketællingen 1801 er: AAA Christen Olesen, 8 år i 1801 - i flg. kirkebog født 1792 og AAB Maren Olesdatter, 3 år i 1801. Det sidstes alder er forkert angivet. Jeg kan ikke finde hendes fødsel i kirkebogen; men to ting modstrider de 3 år i 1801. Hun blev gift 36 år gammel d. 28-10--1835 med enkemand Hans Madsen, Farre; og hun døde 50 år gammel d. 19-4--1850. Hun er således født mellem 28-10--1799 og 19-4--1800.

I sidste udgave skrev jeg, at Søren Chr. Olesen (AAF) var født i 1809 eller 1810. Han er født i 1809.

Ole Christensen (AA) giftede sig igen senere på året 1837 med Ane Thom-

sen, enke efter gmd. Jørgen Kristensen, Nørskov, Lindeballe sogn.

Ole Christensen (AA) døde som tidligere omtalt d. 29-3--1852 i Farre.

Han er nævnt i "Dagligliv i Danmark" side 199 - 1. del.

"Gårdmand Kristen Laursen, Farre, Give sogn, som døde 1872, hørte til de gamle folk, der til visse tider af året kunne se, hvad der skulle passere i fremtiden. Nytårsaften plejede han således altid at gå ud for at se, om der ville indtræffe ligfærd fra Farre i løbet af det kommende år.

Som sædvanlig gik han også ud nytårsaften 1851 klokken mellem 6 og 7. Da han kom ind igen, spurgte hans hustru: "Skal der føres lig fra Farre i det nye år?" "Ja," sagde han, "der vil komme et." - "Bliver det af en gammel eller en ung?" spurgte hun. "Af en gammel" svarede han. Henimod foråret blev han syg, og hans hustru var da bange for, det var hans egen ligskare, han havde set. Men så døde Ole Christensen, og den dag, han skulle jordes - det var den 4 april - var Kristen Laursen dog så rask, at han kunne gå uden for og se på ligskaren." (citat slut)

Nu må man - for at forstå denne historie ret - vide, at der i Farre og på Farre mark kun var 23 hjem på dette tidspunkt.

Ole Christensens forældre boede også i Farre. De står også anført under folketællingerne. Her synes også at være en lille uoverensstemmelse m.h.t. alder; men denne gang for faderens Christen Olesens vedkommende. Han er født 1731. Han døde i flg. kirkebog i 1809 - 78 år gammel. Hans kone har overlevet ham, men jeg kan ikke finde hendes død. Hun hed Ane Marie Nielsdatter - efter al sandsynlighed død før 1814.

At der har været en Ole foran ham på slægtslinjen er helt sikkert, da der i hjemmet var en Maren Olesdatter. Hun er nævnt som mandens søster - og hendes far har i alle tilfælde båret navnet Ole.

Vi kaldte vort andet barn Ole, da han var i kirke og blev døbt d. 30-6--1963.

#### Oles slægtslinje:

- 1: Ole i Farre - død før 1787.
- 2: Christen Olesen, f. 1731 - d. 1809.
- 3: Ole Christensen, f. 1769 - d. 29-3--1852.
- 4: Søren Christian Olesen, f. 1809 - d. 23-11--1884,
- 5: Ole Sørensen, f. 5-4--1840 - d. 3-10--1930.
- 6: Else Marie f. Sørensen, f. 19-3--1876 - d. 9-4--1954.
- 7: Emma Margrethe f. Jørgensen, f. 10-12--1902
- 8: Egon Vestergård Pedersen, f. 11-7--1931
- 9: Ole Vestergård Pedersen, f. 6-5--1963

Søren Christian Olesen

og hans

efterkommere

For børnenes vedkommende i placeringen under deres forældre er der kun brugt for- og mellemnavne.

Familienavnet bruges først i den selvstændige beskrivelse om vedkommende.

Søren Christian Olesen og Else Marie Mortensdatter

AAF Søren Christian Olesen, f. 1809 i Farre, Give sogn, døbt 17-6--1810 i Give kirke, søn af AA Ole Christensen (1769-1852) og hustru Mette Cathrine Sørensdatter (1770-1837). Søren Christian Olesen havde den gård i Farre, der i dag ejes af Herluf Nyborg. Om det er hans fødegård, kan ikke med sikkerhed siges. Gården har i følge Martin Hansen tre forskellige matrikelnumre, og den er ikke en af de allerældste gårde i byen. Sikker er det, at Ole Christensen var gårdmand i Farre - og der er sandsynlighed for, at omtalte gård var hans ejendom. Hvis ikke, så har en del af den jord, der i dag tilhører den, været hans. Dette kunne naturligvis undersøges, men jeg har kun lille forståelse for at studere den slags ting.

Søren Christian Olesen er født i 1809, og det er ejendommeligt, at han først er døbt 17-6--1810. Men dette er tilfældet. Han er tilsyneladende en tvilling. Hans tvillingbror døde få dage gammel og fik samme fornavn som faderen.

Der har således været to hold tvillinger i søskendeflokken.

AAD Anders Olesen, f. 1807.

AAE Peder Olesen, f. 1807.

og

AAF Søren Christian Olesen, f. 1809

AAG Ole Olesen, f. 1809 - d. 1810.

Det kan konstateres, at de sidstes fødsel har været en af de aller-sidste dage i 1809, da Ole dør 13 dage gammel omkr. 6-1--1810. Dette passer ikke med Søren Christians død 23-11--1884 - 75 år gammel - iflg. Give kirkebog. Han har manglet en månedstid i at være 75 år. Men han døde i sit femoghalvfjerdsindstyvende år.

Der har været flere tvillingefødsler i familien. Disse nævnes her:

Søren Christian Olesens datter AAF-2 Kristine Sørensdatter blev to gange mor til tvillinger:

AAF-2-a Dorthea Kristine Jepsen, f. 21-6--1868.

AAF-2-b Else Marie Jepsen, f. 21-6--1868.

og

AAF-2-d Jepbine Margrethe Jepsen, f. 7-1--1872

og en søster, der døde samme dag, som hun var født 8-1--1872.

Der har ikke været tvillingefødsler i hverken første, tredje eller fjerde slægtsgren. Men der er registreret yderligere i anden slægtsgren:

AAF-2-dba Margrethe Jepsen, f. 29-8--1935.

Søren Christian Olesen og Else Marie Mortensdatter.

AAF-2-dbb Mariane Jepsen, f. 29-8--1935.

og

AAF-2-fbfc Knud Nielsen, f. 1-3--1966.

AAF-2-fbfd Kirsten Nielsen, f. 1-3--1966.

og

AAF-2-dida Lars Risbjerg Iversen, f. 28-9--1967.

AAF-2-didb Randi Leanette Iversen, f. 28-9--1967.

I gamle dage var det normalt at være overtroisk. Dette fænomen har sikkert også været tilfældet i vor familie; men efter Søren Christian Olesens dåb at dømme et halvt år efter hans fødsel har hans far og mor ikke været overtroiske.

Det var ellers om at få børnene døbt så hurtigt som muligt, for at natmændene ikke skulle forgøre dem; men når de først ved dåben var kristnet, så var der ingen fare, og de kunne ikke forhekkes. Dette problem tærskede jeg en del langhalm på i 1958-udgaven.

Men nu tror jeg, at jeg har gættet mig til forklaringen. Søren Christian er selvfølgelig blevet hjemmedøbt samme dag som tvillingbroderen, der døde 13 dage gammel. Dåben, der er indført i kirkebogen 17-6--1810, har så været hans fremstilling i kirken. At det ikke er det almindelige, er en anden sag; men jeg kan ikke finde Oles hjemmedåb, og han havde dog navn. Nu ved jeg udmærket, at dåb og navngivelse ikke behøver at høre sammen; men jeg tror ikke, at disse to ting i nogen måde i 1810 kunne holdes adskilte. Dette bestyrker mig i, at det er fremstillingen i kirken, der er indført, og der kunne Ole jo ikke være med.

Søren Christian Olesen vides der ikke meget om. Han nævnes ofte som fadder - også for andre familiers børn. Deraf kan udledes, at han var respekteret og agtet i sin by. Han var vistnok en dygtig landmand - død 23-11--1884 og begravet på Give kirkegård.

g. 1835 m. Else Marie Mortensdatter, f. 1803 i Tistrup sogn i Vestjylland, datter af gårdmand Morten Hansen og hustru Kristine Andersdatter, Krarup. Hun flyttede til Farre fra sit hjemsgn d. 25-10--1835.

Om hendes død 4-10--1895 står følgende i Give kirkebog: Else Marie Mortensdatter, død 92 år gammel, begravet på Give kirkegård d. 11-10--1895 - aftægtskone i Farre, enke efter gårdmand Søren Christian Olesen i Farre, Give sogn, sidste fælles bopæl. Født i Krarup, Tistrup sogn.

92 år var en meget - ja usædvanlig høj alder på den tid.

Da jeg vidste, at hendes søn, min oldefar Ole Sørensen blev 90, fik jeg lyst til at undersøge, om det også havde været tilfældet med høj alder i generationen foran. Jeg fandt Else Marie Mortensdatters forældre i Tistrup kirkebog:

Søren Christian Olesen og Else Marie Mortensdatter.

Kristine Andersdatter, f. 1778 - d. 8-8--1851.

Morten Hansen, f. 1768 - d. 10-2--1860.

Der kan således opstilles 3 generationer med høj alder:

1: Morten Hansen..... 92 år - f. 1768 - d. 1860.

2: Else Marie Mortensdatter.. 92 år - f. 1803 - d. 1895.

3: Ole Sørensen..... 90 år - f. 1840 - d. 1930.

Det er skønt at se. Lad os håbe, at fænomenet er arveligt - og det er det da vistnok.

Else Marie Mortensdatter og Søren Christian Olesens børn er de fire, slægten er opdelt efter:

F-1 Mette Cathrine, f. 15-1--1837 - d. 2-12--1914.

F-2 Kristine, f. 7-5--1838 - d. 28-3--1904.

F-3 Ole, f. 5-4--1840 - d. 3-10--1930.

F-4 Ane, f. 24-6--1843 - d. 1-12--1904.

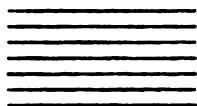

F-1

FØRSTE SLEGTSGREN.

---

---

---

Familien i Vejle.



Første slægtsgren,

Mette Cathrine og Jørgen Jensen, Vejle.

F-1 Mette Cathrine Sørensdatter, f. 15-1--1837 i Farre, Give sogn, datter af Søren Christian Olesen og Else Marie Mortensdatter, sm. st. - død 2-12--1914.

g. 1862 m. Jørgen Jensen, vognmand i Vejle, f. 9-3--1834. I følge Vejle kirkebog ægteviet i Vejle kirke d. 3-5--1862 til Mette Cathrine Sørensdatter fra Farre i Give sogn. Jørgen Jensen døde 4-5--1899.

Børn:

- F-1-a Else Marie, f. 5-10--1864.
- F-1-b Anna, f. 28-8--1866 - d. 27-2--1941.
- F-1-c Jens Ole Christian, f. 9-8--1868 - d. i Amerika.
- F-1-d Søren Christian, f. 16-3--1871 - d. 1-5--1949.
- F-1-e Justa Mathilda, f. 19-7--1873 - d. 1957.
- F-1-f Cathrine, f. 20-4--1877 - d. 5-11--1922.
- F-1-g Helene, f. 3-8--1878 - d. 11-10--1935.

---

F-1-a Else Marie f. Jensen, f. 5-10--1864 i Sct. Nicolaj sogn, Vejle, datter af Mette Cathrine og Jørgen Jensen, sm. st.

Var gift Hansen - er forlængst død - boede Hillerødsholm hestestutteri.

Børn:

- F-1-aa Aage Hansen - inspektør - bor Brabrand.
  - F-1-ab Olga f. Hansen - bor i København.
- (Yderligere oplysninger kan ikke medgives)

---

F-1-b Anna f. Jensen, f. 28-8--1866 i Sct. Nicolaj sogn, datter af Mette Cathrine og Jørgen Jensen, sm. st. - Død 27-2--1941 i Farum, hvor hun havde en villa, og hvor hun havde boet, siden manden døde.

g. 1895 m. Hans Edouard Wolff, proprietær på "Kjeldgård" på Nordsalling, f. 17-4--1858 på "Amagergård" i Vejle, søn af proprietær Niels Levring Wolff og hustru Elisa f. Jensen.

Anne og H. E. Wolff flyttede senere til Hellerup, hvor han døde d. 28-3--1914.

Ægteskabet var barnløst.

---

F-1-c Jens Ole Christian Jensen, f. 9-8--1868 i Sct. Nicolaj sogn i Vejle, søn af Mette Cathrine og Jørgen Jensen, sm. st.

Første slægtsgren.Mette Cathrine og Jørgen Jensen, Vejle.

Han rejste som ung til Amerika - var ikke gift - og er forlængst død.

---

F-1-d Søren Christian Jensen, f. 16-3--1871 i Sct. Nicolaj sogn i Vejle, søn af Mette Cathrine og Jørgen Jensen, sm. st.

Søren Christian Jensen tog som ung præliminæreksamen. Han var i 30 år fra 1890 til 1920 ansat som bogholder hos C. M. Hess, Vejle. Senere var han købmand - og familien rejste til Nyborg. Christian var det navn, han brugte.

Christian fra Vejle, så var ingen i familien i vesteregnet i tvivl om, hvem der taltes om. Han var meget god til at holde kontakten vedlige med familien på den egn, hvorfra hans slægt havde sin rod.

g. 1914 m. Alfrida Vilhelmine f. Thiesen, f. 22-10--1888 i Sct. Nicolaj sogn, datter af krigsassessor Johan Peter Thiesen og hustru Mariane f. Christensen.

Egteparret købte i 1923 forretning i Nyborg, hvor Frida Jensen endnu bor. Hun er familiens ældste, og den eneste nulevende, der er født før 1890.

Frida og Christian Jensen havde i 1923 den store sorg at miste deres - på dette tidspunkt - eneste barn. Hun var syv år og hed Edith.

## Børn:

F-1-da Edith, f. i Vejle 2-2--1916 - d. i Vejle 26-10--1923.

F-1-db Jørgen, f. 19-3--1925.

---

F-1-db Jørgen Jensen, f. 19-3--1925 i Nyborg, søn af Alfrida og Søren Christian Jensen, sm. st.

Jørgen Jensen tog i 1941 realeksamen - blev handelsuddannet. Han er indehaver af Damernes Magasin, Kongegade 12, Nyborg.

g. 1949 m. Elly Sofie Schrøder, f. 30-8--1926 i Rønninge, Langeskov på Fyn, datter af ostefabrikant Niels Nielsen Schrøder og hustru Agnes f. Rasmussen, Nyborg.

Elly og Jørgen Jensen bor Præstevænget 1, Nyborg.

## Børn:

F-1-dba Janne Mette Jensen, f. 27-2--1954 i Nyborg - datter af ovennævnte Elly og Jørgen Jensen. Hun er studerende og bor Præstevænget 1, Nyborg.

---

F-1-e Justa Mathilda f. Jensen, f. 19-7--1873 i Sct. Nicolaj sogn, Vejle, datter af Mette Cathrine og Jørgen Jensen, sm. st. - død 1957.

Første slægtsgren.

Mette Cathrine og Jørgen Jensen, Vejle.

g. - Rasmussen - i ægteskabet 5 børn - Kaj, Harald, Gerda, Else og Holger.

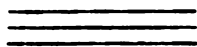

F-1-f Cathrine Jensen, f. 20-4--1877 i Sct. Nicolaj sogn, Vejle, datter af Mette Cathrine og Jørgen Jensen, sm. st.

Hun var ugift og døde 5-11--1922 - kun 45 år gammel.

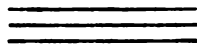

F-1-g Helene f. Jensen, f. 3-8--1878 i Sct. Nicolaj sogn i Vejle, datter af Mette Cathrine og Jørgen Jensen, sm. st.

Helene Jensen havde almindelig huslig uddannelse, men hendes gode evner gjorde, at hun en tid uden læreruddannelse af nogen art var privatlærerinde i Aarhus. Hun døde i Nyborg 11-10--1935.

g. 1904 m. Christian Clausen, Nyborg, søn af skomagermester Martin Clausen og hustru Jensine Petrine Elisabeth, sm. st. - C. Cl. født 27-3--1875.

Der findes en slægtstavle, som går tilbage til Chr. Clausens farfar - var født i Ørbæk 1795.

Christian Clausen deltog meget i det offentlige liv, var bl.a. overligningskommisær og formand for Nyborg handelstandsforening, formand for Nyborg tekstilhandlerforening.

Christian Clausen havde lært sit fag i Nyborg og Middelfart. Han var en tid ansat henholdsvis i Vejle og Århus, inden han i 1903 begyndte selvstændig manufakturhandlerforretning i Nyborg, og denne forretning drives nu videre af sønnen F-1-gb Svend Clausen. Chr. Clausen døde 1938.

Børn:

F-1-ga Harriet, f. 20-6--1905.

F-1-gb Svend, f. 15-1--1907.

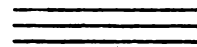

F-1-ga Harriet f. Clausen, f. 20-6--1905 i Nyborg, datter af Helene og Christian Clausen, sm. st.

Harriet Clausen tog realeksamen i Nyborg i 1922 - var et år på pige-spejderskolen Korinth. Dette var 1922-23 - var vinteren derefter på malerskole i København, inden hun i 1925 rejste til Belgien på klosterskolen Convent, St. Josef Montzen, hvor hun var et år.

g. 1927 m. købmand Kaj Johannessen, f. 23-8--1895 i Odder, søn af skomagermester Niels Johannessen og hustru, sm. st.

Kaj Johannessen har haft en enestående karriere - blev uddannet i Grenå, var senere ansat i Thisted og Frederikshavn - blev som 23 årig

Første slægtsgren.Mette Cathrine og Jørgen Jensen, Vejle.

afdelingschef hos Crome og Goldschmidt i København. Han overtog i 1923 Crome og Goldschmidt i Aalborg - og selvstændigt siden 1929. Han har drevet sin forretning som damekonfektionsforretning fra 1939.

Den 1-3--1959 solgtes forretningen til A/S Schous fabrikker, København, og ægteparret købte "Fauerskov Hovedgård" ved Lerbjerg i Nordsjælland - og har boet der siden.

## Børn:

F-1-gaa Niels Gunnar Kay, f. 10-5--1942 i Albæk.

F-1-gab Helle Mette, f. 10-6--1950 i Ålborg.

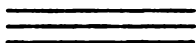

F-1-gb Svend Clausen, f. 15-1--1907 i Nyborg, søn af Helene og Christian Clausen, sm. st.

Svend Clausen tog i 1923 realeksamen - lærte 1923-26 manufakturfaget i Odense - tog daghandelsskoleeksamen 1928 - var året efter ansat i Frederikshavn og 1930-31 i Berlin.

S. C. kom i 1930 hjem i faderens forretning og deltog i den daglige ledelse til 1938, da faderen døde - overtog så forretningen og har siden drevet den videre.

Svend Clausen er (opl. fra 1958) dommer i boligretten - i bestyrelsen for Nyborg handelsstandsforening og for Nyborg borger- og håndværkerforening - formand for tekstilhandlerforeningen og i bestyrelsen for Nyborg fugleskydningsforening.

g. 1933 m. Ellen Margrethe f. Andersen, f. 1-11--1909, datter af handlegartner Hans Emil Andersen og hustru Anna f. Hansen, Svendborg.

Ellen Margrethe f. Andersen har været på et års husholdningskursus.

Ægteparret bor Korsgade 5, Nyborg.

## Børn:

F-1-gba Hans Christian, f. 1-11--1935.

F-1-gbb Lene, f. 22-12--1939.



F-1-gba Hans Christian Clausen, f. 1-11--1935 i Nyborg, søn af Ellen og Svend Clausen, sm. st. - Har taget realeksamen, lært manufaktur i Kersteminde - har taget daghandelsskoleeksamen i Odense - og har været ansat i Odense. Han er nu repræsentant.

g. 1961 m. Hanne Kirstine Overgård, f. 24-10--1941 i Aalborg.

Hanne Kirstine og Hans Christian Clausen bor Stolpeager 7, Greve Strand.

Første slægtsgren

Mette Cathrine og Jørgen Jensen, Vejle.

Børn:

F-1-gbaa Lone, f. 15-1--1963 i Hørsholm.

F-1-gbab Pia, f. 23-11--1965 i Greve Strand.

F-1-gbac Helle, f. 24-7--1969 i Greve Strand.



F-1-gbb Lene f. Clausen, f. 22-12--1939 i Nyborg, datter af Ellen og Svend Clausen.

Lene Clausen tog 1959 studentereksamen fra Nyborg gymnasium.

g. 1969 m. Harald Faber, f. 24-11--1929 i Gråsten, søn af advokat Anton Faber og hustru Ellen Faber, sm. st.

Harald Faber er rationaliseringsekspert, og ægteparret bor Bellahøjhus nr. 5, 5. sal, Højhusene, Brønstederne.

Børn:

F-1-gbba Anne, f. 25-7--1970 i Brønshøj.

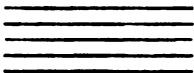

F-2

ANDEN SLÆGTSGREN,

=====

Familien i Brande,

=====

Anden slægtsgren.

Kristine og Thomas Jepsen, Skærlund.

F-2 Kristine Sørensdatter, f. 7-5--1838 i Farre, Give sogn, datter af Søren Christian Olesen og Else Marie Mortensdatter, sm. st. Død i Skærlund, Brande sogn d. 28-3--1904.

g. 1868 m. Thomas Jepsen, f. 15-6--1843 i Nørskov, Lindeballe sogn, søn af Jeppe Thomsen og hustru Ane Dorthea Jensdatter, Nørskov. Død i Skærlund, Brande sogn d. 12-9--1931.

Efter Kristine og Thomas Jepsens giftermål i 1868 overtog de en mindre ejendom i Farre. Der fødtes de ældste børn. De flyttede derefter til Kidde mølle ved Jelling, hvor Thomas Jepsen var møllersvend.

Fra sidst i 1870erne boede de i en lille gård i Skærlund, som efter dem overtoges af sønnen F-2-g Marinus Jepsen, der døde i 1908. Derefter overtoges den af en anden søn F-2-f Hans Oluf Jepsen, hvis enke levede helt til sidste år - døde 29-1--1970.

I 1958 udgaven står, at deres grave findes på Skærlund kirkegård. Deres grave er i den plads, hvor der i sommeren 1971 blev rejst sten over sønnesønnen F-2-fb Marinus Jepsen, d. 20-6--1971, og de gamle sten er sat til side. Det samme gælder F-2-g Marinus Jepsen, der døde 1908.

Børn:

F-2-a Dorthea Kristine, f. 21-6--1868 - d. 19-4--1955.

F-2-b Else Marie, f. 21-6--1868 - d. 7-1--1909.

F-2-c Søren Christian, f. 13-8--1870 - d. 3-12--1957.

F-2-d Jepbine Margrethe, f. 7-1--1872 - d. 25-1--1949.

F-2-e Jeppe Andreas, f. 1873 - d. 30-1--1887.

F-2-f Hans Oluf, f. 12-5--1875 - d. 25-12--1947.

F-2-g Marinus, f. 13-1--1877 - d. 3-9--1908.

F-2-h Ane Kristine, f. 8-4--1879 - d. 21-7--1885.

F-2-d havde en tvillingsøster - f. 8-1--1872 - døde samme dag.

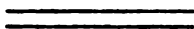

På grund af familiernes  
størrelse, inddeles resten af  
"Anden slægtsgren" således:

- F-2-a Thea og hendes efterkommere,
- F-2-b Familien i Farre (anbr. efter F-4).
- F-2-c "Lille Brogård" - familien,
- F-2-d "Porsbjerg" - familien,
- F-2-f Hans Oluf Jepsens efterkommere,  
(Drantum-slægten i 1958 udgaven).



Anden slægtsgren.Kristine og Thomas Jepsen, Skærlund.Thea og hendes efterkommere.

Anden slægtsgren.Kristine og Thomas Jepsen, Skærlund.

F-2-a Dorthea Kristine, f. 21-6--1868 i Farre, Give sogn, datter af Kristine og Thomas Jepsen, Skærlund. Død 1955 i "Kærholm", Brande sogn, hos datteren F-2-aa Stinne, g. m. Anders Hamborg, sm. st.

g. 1 gang 1889 m. Niels Hansen, Hallundbæk, Blåhøj sogn, f. 8-8--1858 i Nørskov, Lindeballe sogn, søn af Kristine og Anders Hansen, sm. st.

De købte ved giftermålet en ejendom i Blåhøj sogn.

Niels Hansen døde i 1899 - og Thea drev ejendommen videre i 3 år.

## Børn:

F-2-aa Kristine Dorthea, f. 6-9--1891.

F-2-ab Thomas Jeppe, f. 13-6--1893 - d. 26-8--1921.

F-2-ac Hans Anders, f. 23-7--1894 - d. 7-9--1971.

F-2-ad Jeppe Andreas, f. 11-5--1896.

F-2-a Dorthea Kristine, g. Hansen f. Jepsen

g. 2 gang 1908 m. Niels Nielsen (Billund), f. på "Billundgård", Ringive sogn 11-9--1862, søn af Niels Sørensen og hustru Marie f. Jensen, sm. st.

Thea og Niels Billund boede til 1913 i en gård i Hallundbæk. Efter at have afhændet denne, byggede de en ejendom på marken. I de seneste år boede de i et hus ved Blåhøj kirke. Niels Billund døde 3-3--1943.

Thea flyttede til "Kærholm" og døde som tidligere omtalt 19-4--1955. (Der var ingen børn i andet ægteskab).

F-2-aa Kristine Dorthea f. Hansen, f. 6-9--1891 i Hallundbæk, Blåhøj sogn, datter af Dorthea og Niels Hansen, sm. st.

g. 1 gang 1916 m. Otto Arvad Husum Rasmussen, "Kærholm", Brande sogn, søn af Jensine og Peder Rasmussen, sm. st. Otto Arvad Husum Rasmussen døde 30 år gammel d. 3-2--1923, - Var født 6-4--1892 -

## Børn:

F-2-aaa Petra Arvad, f. 1-8--1919.

F-2-aab Thomas Jeppe, f. 1-12--1921.

F-2-aaa Petra Arvad f. Rasmussen, f. 1-8--1919 i "Kærholm", Brande sogn, datter af Kristine og Otto Arvad Husum Rasmussen, sm. st.

g. 1940 m. Klaus Richardt Andersen, Kolstrupgård, Filskov, f. 16-2--1911 i Påbøl, Hoven sogn, søn af Alice og Anders Andersen, Påbøl.

Petra Andersen var elev på Vesterlund ungdomsskole 1936.

De har en gård i Kolstrup

Anden slægtsgren.

Kristine og Thomas Jepsen, Skærlund.

Børn:

- F-2-aaaa Gerda, f. 11-12--1942,  
F-2-aaab Ingrid, f. 4-8--1945,  
F-2-aaac Kirsten Alice, f. 2-11--1946.  
F-2-aaad Tove, f. 13-1--1952,
- 
- 

F-2-aaaa Gerda Andersen, f. 11-12--1942 i Filskov, datter af Petra og Klaus Richardt Andersen, sm. st.

Var elev på Vesterlund ungdomsskole 1958 - servitrice på hotel Legoland, Billund - ugift.

---

---

F-2-aaab Ingrid f. Andersen, f. 4-8--1945 i Filskov, datter af Petra og Klaus Richardt Andersen, sm. st.

g. 1965 m. Ejvind Marinus Bech, f. 4-7--1936 i Skræm sogn, søn af Johan M. Bech og hustru Bodil Kirstine f. Lindstrøm, Ålegårds mark, Skræm sogn.

Ingrid og Ejvind Bech har en gård i Fitting v. Vorbasse.

Børn:

- F-2-aaaba Claus Bech, f. 23-2--1966 i Tågelund.  
F-2-aaabb Jesper Bech, f. 21-8--1968 i Tågelund,
- 
- 

F-2-aaac Kirsten Alice f. Andersen, f. 2-11--1946 i Filskov, datter af Petra og Klaus Richardt Andersen, sm. st.

g. 1966 m. Jens Therkel Thorhauge Jensen, f. 14-5--1942 i Gødsvang, Gårde pr. Tistrup, søn af Ejnar Thorhauge Jensen og hustru Kirstine f. Andersen, sm. st.

Kirsten og Jens Thorhauge Jensen har fødegården Gødsvang.

Børn:

- F-2-aaaca Dorte Thorhauge, f. 1-12--1967 i Gødsvang,  
F-2-aaacb Carsten Thorhauge, f. 1-8--1969 i Gødsvang,
- 
- 

F-2-aaad Tove Andersen, f. 13-1--1952 i Filskov, datter af Petra og Klaus Richardt Andersen, sm. st.

Er ugift - har handelseksamen - arbejder på sagførerkontor i Grindsted.

---

---

Anden slægtsgren.

Kristine og Thomas Jepsen, Skærlund.

F-2-aab Thomas Jeppe Rasmussen, f. 1-12--1921 i "Kærholm", Brande sogn, søn af Kristine og Otto Arvad Husum Rasmussen, sm. st. - Er ugift - bor i eget hus i Brandlund ved Brande - arbejder på listefabrikken i Brande.

---

---

F-2-aa Kristine Dorthe f. Hansen g. Rasmussen

g. 2 gang 1928 m. Anders Hamborg, f. 26-3--1891 i Skærlund, søn af Mette og Søren Hamborg, sm. st.

Anders Hamborg havde i 1926 overtaget nabogården til fødegården, men afhændede den til en søster og svoger - og overtog Kristines gård, hendes første mands fødegård "Kærholm". Anders Hamborg har en årrække været kasserer for Uhre mejeri.

Han var elev på Rødkilde højskole 1909-10 og på Ladelund landbrugs-skole 1918-19

De bor fortsat på "Kærholm".

Børn:

F-2-aac Søren, f. 18-1--1929.

F-2-aad Dorthea, f. 21-3--1933.

---

---

F-2-aac Søren Hamborg, f. 18-1--1929 i "Kærholm", Brande sogn, søn af Kristine og Anders Hamborg, sm. st.

Søren Hamborg overtog "Kærholm" 1960 - Er ugift.

---

---

F-2-aad Dorthea Hamborg, f. 21-3--1933 i "Kærholm", Brande sogn, datter af Stinne og Anders Hamborg, sm. st.

Hun er ugift - og bor i "Kærholm", der ejes af broderen.

---

---

F-2-ab Thomas Jeppe Hansen, f. 13-6--1893 i Hallundbæk, Blåhøj sogn, søn af Dorthea og Niels Hansen, sm. st.

Døde på Kolding sygehus 26-8--1921 og blev begravet ved faderens grav på Blåhøj kirkegård.

---

---

F-2-ac Hans Anders Hansen, f. 23-7--1894 i Hallundbæk, Blåhøj sogn, søn af Dorthea og Niels Hansen, sm. st.

Hans var ugift og boede i mange år i sit eget lille hus på "Kærholm" mark.

Han var den sidste tid på alderdomshjemmet i Brande, og her døde han

Anden slægtsgren.

Kristine og Thomas Jepsen, Skærlund.

d. 7-9--1971.

Hans er således den sidste af slægtens døde i perioden 1958-71.

Hans grav findes på Blåhøj kirkegård.

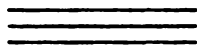

F-2-ad Jeppe Andreas Hansen, f. 11-5--1896 i Hallundbæk, Blåhøj sogn, søn af Dorthea og Niels Hansen, sm. st.

g. 1930 m. Kirstine Jacobine f. Sørensen, f. 23-3--1901 i Raulund, Blåhøj sogn, datter af Mette og Søren Jacob Sørensen (Bøllund), Raulund.

Kirstine og Jeppe Hansen havde 1930-32 en ejendom, der blev udstykket fra "Brandholm"

1932-34 boede de i Brande, indtil de flyttede til Alkjærlund, hvor de boede til 1955.

I 1955 byggede de en villa i Drantum - ligeledes i Brande sogn, og her bor de fortsat.

Jeppe Hansen havde i mange år sit arbejde på Bramminge-Funder jernbane.

Jeppe har altid holdt af at have jord - og han har ejet store græsa-  
realer, som om sommeren blev lejet ud.

Til villaen i Drantum hører 3-4 tdr. land.

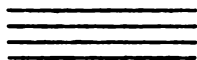

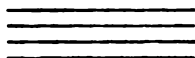
Anden slægtsgren.Kristine og Thomas Jepsen, Skærlund.

F-2-b Else Marie f. Jepsen, f. 21-6--1868 i Farre, tvillingsøster til F-2-a, stammoderen i Thea-slægten.

Opvokset hos mosteren F-4 Ane Sørensen - og derfor anbragt i Fjerde slægtsgren umiddelbart efter Ane og Niels Sørensen, Farre.

Hun er stammoderen i Farre-slægten. - Se side 73.

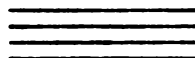

Anden slægtsgren.

Kristine og Thomas Jepsen, Skærlund.

"Lille Brogård"-familien.

Anden slægtsgren.Kristine og Thomas Jepsen, Skærlund.

F-2-c Søren Christian Jepsen, f. 13-8--1870 i Farre, Give sogn, søn af Kristine og Thomas Jepsen, Skærlund, Brande sogn, død 3-12--1957 i Tarp, Brande sogn.

Søren Christian Jepsen overtog i året 1900 en meget forsømt ejendom "L. Brogård" ved Brande-Sdr. Omme landevejen. Der var 3 magre og 2 trækstude.

g. 1906 m. Jensine Kristine f. Larsen, f. 3-4--1883 i Tarp, Brande sogn, datter af Niels Peter Larsen og hustru Ane f. Pedersen, sm. st.

De drev gården godt frem, og der opvoksede i hjemmet en stor søskendeflok.

Sønnen F-2-ce Johannes Jepsen overtog gården i 1942, og den fremtræder i dag som en veldrevet og nybygget gård.

Jensine og Søren Chr. Jepsen købte et hus i Tarp - ca. 1 km. fra "L. Brogård". Der bor nu sønnen F-2-cd Emanuel Jepsen.

Jensine døde 15-12--1966 på De. Gl. Hjem, Brande - og deres grave findes på Skærlund kirkegård.

**Børn:**

- F-2-ca Thomas, f. 28-4--1907.
- F-2-cb Niels Peter, f. 24-8--1909.
- F-2-cc Svend Arne, f. 18-2--1912.
- F-2-cd Emanuel, f. 10-10--1913.
- F-2-ce Johannes, f. 22-7--1915.
- F-2-cf Ego, f. 28-6--1917.
- F-2-cg Ebbe, f. 1-9--1919.
- F-2-ch Uffe, f. 17-8--1921 - d. 23-9--1950.
- F-2-ci Kristine, f. 22-1--1926.

---

F-2-ca Thomas Jepsen, f. 28-4--1907 i "L. Brogård", Brande sogn, søn af Jensine og Søren Christian Jepsen, sm. st.

Var elev på gymnastikhøjskolen i Ollerup 1929-30. Er frisørmester i Dame ved Askeby, Fanefjord sogn, Møn fra 1937

g. 1967 m. Ellen f. Hansen, f. 7-6--1916 i Skovlunde, Ø. Egebjerg sogn på Møn, datter af Christian Martin Hansen og hustru Dorthea Kristine f. Jensen.

Ellen Jepsen er sundhedsplejerske.

---

F-2-cb Niels Peder Jepsen, f. 24-8--1909 i "L. Brogård", Brande sogn, søn af Jensine og Søren Christian Jepsen, sm. st. Niels Peder Jepsen har en gå-



Kristine og Thomas Jepsen, Skerlvad.

rd i Christianshede ved Bording. Han var fra 1948 medlem af Bording sogneråd, var formand for Pårup Andelsmejeri fra 1946.

Er medlem af kommunalbestyrelsen for Ikast storkommune og formand for teknisk udvalg.

g. 1935 m. Signe f. Vestergård, f. 22-4--1906 i Nørum, datter af Thomas Vestergård og hustru Dorthea, sm. st.

Signe Jepsen har været elev på Vallekilde højskole.

Børn:

F-2-cba Bodil, f. 3-10--1937.

F-2-cbb Annelise, f. 21-8--1939.

F-2-cbc Kristian, f. 29-12--1944.

---

F-2-cba Bodil f. Jepsen, f. 3-10--1937 i Christianshede, datter af Signe og Niels Peder Jepsen, sm. st. Hun er overassistent på kommunekontoret i Ikast

g. 1959 m. Henry Jensen, f. 5-11--1930 i Strandby sogn, Ålborg amt, søn af Poul Christian Jensen og hustru Mathilde f. Nielsen. Henry Jensen er tømrermester, og ægteparret bor Bredgade 60, Bording.

Børn:

F-2-cbaa Marianne, f. 13-7--1962 i Torrild.

F-2-cbab Poul Martin, f. 13-4--1965 i Torrild.

---

F-2-cbb Annelise f. Jepsen, f. 21-8--1939 i Christianshede, datter af Signe og Niels Peder Jepsen, sm. st. Hun har været ansat i Landbosparekassen i Aarhus - er uddannet revisor,

g. 1961 m. Asger Schou f. 26-3--1934 i Skanderborg, søn af Jens P. Schou og hustru Metha f. Borgbjerg.

Annelise og Asger Schou har en gård i Kolt pr. Hasselager.

Børn:

F-2-cbba Birgitte, f. 13-8--1966 i Aarhus.

F-2-cbbb Mette, f. 20-10--1967 i Aarhus.

---

F-2-cbc Kristian Jepsen, f. 29-12--1944 i Christianshede, søn af Signe og Niels Peder Jepsen, sm. st. - Er ugift elektriker og bor i Christianshede.

Kristine og Thomas Jepsen, Skarland.

F-2-cc Svend Arne Jepsen, f. 18-2--1912 i "L. Brogård", Brande sogn, søn af Jensine og Søren Christian Jepsen, sm. st.

Han er frisørmester i Keldby, Stege på Møn og har boet her siden 1935 g. 1940 m. Karen Lilly Marie f. Madsen, f. 12-9--1919 i Magleby, Møns herred, datter af hestehandler Niels Peder Madsen og hustru Augusta Emilie f. Christensen, Magleby sogn.

Karen Jepsen døde 14-9--1967 i Keldby.

Børn:

F-2-cca Alf Brogård, f. 5-9--1941.

F-2-ccb Søren Brogård, f. 24-5--1946.

---

---

F-2-cca Alf Brogård Jepsen, f. 5-9--1941 i Keldby, søn af Karen og Arne Jepsen, sm. st. Har studentereksamen fra Rungsted statsskole - lærereksamen fra Emdrupborg seminarium. Lærer ved Hillerødgades skole, København.

Alf Brogård Jepsen er ugift.

Adr: Samosvej 27, København S.

---

---

F-2-ccb Søren Brogård Jepsen, f. 24-5--1946 i Keldby, søn af Karen og Arne Jepsen, sm. st.

g. 1970 m. Lise f. Spånkede Jensen, f. 25-5--1947 i København, datter af Svend Jensen og hustru Esther Vera Mørk f. Hansen, sm. st.

Lise og Søren B. Jepsen er begge lærerstuderende på Emdrupborg seminarium - Ingen børn.

Adr: Bogensegade 5, 3. sal, København Ø.

---

---

F-2-cd Emanuel Kristian Jepsen, f. 10-10--1913 i "L. Brogård", Brande sogn, søn af Jensine og Søren Christian Jepsen, sm. st.

Emanuel er ugift murermester og bor i Tarp ved Brande og sammen med ham boede forældrene, til de døde.

---

---

F-2-ce Johannes Jepsen, f. 22-7--1915 i "L. Brogård", Brande sogn, søn af Jensine og Søren Christian Jepsen, sm. st. - Johannes Jepsen var elev på Ollerup folkehøjskole vinteren 1937-38.

g- 1942 m. Dorthea f. Pedersen, f. 3-12--1917 i Borup, Brande sogn, datter af landmand Theodor Pedersen og hustru Margrethe f. Larsen, sm. st.

Dorthea og Johannes Jepsen overtog ved giftermålet fødegården "L Bro-

Anden slægtsgren.Kristine og Thomas Jepsen, Skærlund.

gård". Se omtalen i stykket om forældrene.

Børn:

- F-2-cea Rigmor, f. 12-8--1943.  
 F-2-ceb Søren Christian, f. 17-10--1945.  
 F-2-cec Hans Erik, f. 14-3--1949.  
 F-2-ced Signe Margrethe, f. 29-4--1953.

---

F-2-cea Rigmor f. Jepsen, f. 12-8--1943 i "L. Brogård", Brande sogn, datter af Dorthea og Johannes Jepsen, sm. st.

Rigmor Jepsen har studentereksamen fra Herning gymnasium. Dimitteret fra Herning seminarium og er lærer i Hv. Sande.

g. 1966 m. Holger Ejby Villadsen, f. 3-12--1944 i Lille Egevig ved Borris, søn af Peder Ejby Villadsen og hustru Dagny Kristine f. Eskesen.

Holger Ejby Villadsen er dimitteret fra Herning seminarium og er lærer i Hv. Sande.

Rigmor og Holger Villadsen bor Nørregade 23, Hv. Sande.

Børn:

- F-2-ceaa Mogens Ejby, f. 28-3--1967 i Hv. Sande.

---

F-2-ceb Søren Christian Jepsen, f. 17-10--1945 i "L. Brogård", Brande sogn, søn af Dorthea og Johannes Jepsen, sm. st.

Søren Christian Jepsen er stud. agro. på Landbohøjskolen.

g. 1968 m. Jytte f. Hansen, f. 21-6--1946 i Brande, datter af gartner Svend Hansen og hustru Emmy Thora f. Olsen, sm. st.

Jytte Hansen er dekoratør, og ægteparret bor Asminderødgade 5, København N. - Ingen børn.

---

F-2-cec Hans Erik Jepsen, f. 14-3--1949 i "L. Brogård", Brande sogn, søn af Dorthea og Johannes Jepsen, sm. st.

Hans Jepsen blev dimitteret fra Herning seminarium 1971 - er lærer ved Knudsøskolen, Tulstrup pr. Ry. Er ugift.

---

F-2-ced Signe Margrethe Jepsen, f. 29-4--1953 i "L. Brogård", Brande sogn, datter af Dorthea og Johannes Jepsen, sm. st.

Signe Margrethe J. læser H.F. i Herning og bor: Storgårdsvej 13, Herning.

Anden slægtsgren.Kristine og Thomas Jepsen, Skærlund.

F-2-cf Ego Jepsen, f. 28-6--1917 i "L. Brogård", Brande sogn, søn af Jensine og Søren Christian Jepsen, sm. st.

Ego Jepsen er arbejdsmand i Ringe.

g. 1938 m. Gerda f. Hansen, f. 19-6--1913 på Babjerg mark i Lunde sogn, datter af elektriker Anders Christian Hansen og hustru Ane.

Gerda og Ego Jepsen boede 1939-40 i Hedensted, 1940-41 i "Dyrehavegård" ved Kolding. 1941-45 i Sdr. Vilstrup - har siden 1945 boet på Fyn, og deres adr. er: Nyborgvej 6, Sødinge pr. Ringe.

**Børn:**

F-2-cfa Birgit Brogård f. Jepsen, f. 9-9--1939 i Hedensted, datter af Gerda og Ego Jepsen, Sødinge.

g. 1967 m. Aksel Sand, f. 30-7--1927 i Risbjerg, Brande sogn, søn af Niels Sand og hustru Ane Kathrine f. Andersen, sm. st. Aksel Sand er arbejdsmand, og ægteparret bor i Drantum pr. Brande.

**Børn:**

F-2-cfaa Robert, f. 1-3--1968 i Brande.

F-2-cfab Lene, f. 5-2--1971 i Drantum.

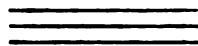

F-2-cg Ebbe Marinus Jepsen, f. 1-9--1919 i "L. Brogård", Brande sogn, søn af Jensine og Søren Christian Jepsen, sm. st.

Ebbe Jepsen var 1946-47 elev på Ladelund landbrugsskole og har en tid virket som kontrolassistent. Han har en gård i Brordrup på Sjælland og er ugift.

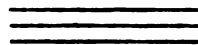

F-2-ch Uffe Jepsen, f. 17-8--1921 i "L. Brogård", Brande sogn, søn af Jensine og Søren Christian Jepsen.

Uffe Jepsen arbejdede en tid ved landbruget, men søgte senere ind ved postvæsenet og var landpostbud i Brande sogn til sin alt for tidlige død 23-9--1950. Han var ugift. Hans grav findes på Skærlund kirkegård.

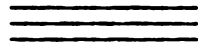

F-2-ci Kristine f. Jepsen, f. 22-1--1926 i "L. Brogård", Brande sogn, datter af Jensine og Søren Christian Jepsen, sm. st.

g. 1953 m. Aksel Schou Johansen, f. 25-11--1925 i Risbjerg, Brande sogn, søn af Andreas Schou Johansen og hustru Dorthea, sm. st.

Kristine og Aksel Schou Johansen har hans fødegård i Risbjerg.

Anden slægtsgren.Kristine og Thomas Jepsen, Skærlund.

## Børn:

F-2-cia Bodil Schou, f. 2-2--1955 i Risbjerg.

F-2-cib Knud Schou, f. 5-1--1959 i Risbjerg.

F-2-cic Andreas Schou, f. 24-2--1962 i Risbjerg.

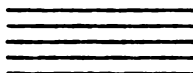

Anden slægtsgren.

Kristine og Thomas Jepsen, Skørlund.

"PORSBJERG" - familien.

---

---

---

Anden slægtsgren.Kristine og Thomas Jepsen, Skærlund.

F-2-d Jepbine Margrethe f. Jepsen, f. 7-1--1872 i Farre, Give sogn, datter af Kristine og Thomas Jepsen, Skærlund, Brande sogn. -- Død 25-1--1949.  
 g. 1895 m. Christen Pedersen Sørensen, Porsbjerg, f. 17-5--1868 i "Porsbjerg", Brande sogn, søn af Thomas Peter Sørensen og hustru Christine f. Christensen. -- Død 18-11--1952.

Deres grave findes på Uhre kirkegård.

Margrethe og Christen Sørensen overtog ved giftermålet udflyttergården "Porsbjerg".

Gennem 39 år - 1895-1934 - udførte de et stort arbejde på gården. Nyt land blev taget ind, læhegn og plantager blev anlagt. Gårdens bygninger blev efterhånden fornyet, og besætningen øgedes til det tredobbelte. I 1922 købtes 28 tdr. land, hvoraf halvdelen var lyng. Også den jord kom i drift og blev overdraget til sønnen, Thomas Jepsen Sørensen (F-2-de).

Christen Sørensen havde mange tillidsposter.

Fra 1934, da sønnen Søren Sørensen (F-2-df) overtog gården, boede de i "Granly", et hus i gårdens have.

Christen P. Sørensen boede dog efter hustruens død på Brande alderdomshjem, hvor han som omtalt døde 18-11--1952.

**Børn:**

- F-2-da Thomas Peter Kristian, f. 10-1--1896.
- F-2-db Ane Kristine, f. 28-9--1897.
- F-2-dc Niels, f. 30-6--1899 - d. 1-12--1941.
- F-2-dd Kristine, f. 23-3--1901.
- F-2-de Thomas Jepsen, f. 21-2--1903 - d. 24-1--1954.
- F-2-df Søren, f. 26-3--1905 - d. 2-11--1967.
- F-2-dg Aage, f. 23-6--1907.
- F-2-dh Marie, f. 29-10--1911.
- F-2-di Dagmar, f. 15-2--1913.

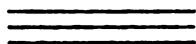

F-2-da Thomas Peter Kristian Sørensen, f. 10-1--1896 i "Porsbjerg", Uhre, Brande sogn, søn af Margrethe og Chr. P. Sørensen, sm. st.  
 Thomas Peter Sørensen har deltaget meget i det offentlige liv. 1942-52 i bestyrelsen for Nustrup sogns husmandsforening - de 8 sidste år som formand.

1944-52 i bestyrelsen for Haderslev vesteramts husmandsforeninger og kasserer 1944-52. Næstformand i Nustrup sogneråd årene 1946-54. Vurde-

Anden slægtsgren.Kristine og Thomas Jepsen, Skærlund.

ringsmand til ejendomsskyld for Nustrup sogn. Medlem af skolekommissionen fra 1950. Formand for Gabøl og omegns brugsforening fra 1948.

Thomas Sørensen har været elev på Kerteminde folkehøjskole vinteren 1919-20, Borris landbrugsskole 1926-27. Han uddannedes som kontrolassistent på Gråsten landbrugsskole 1930.

Han havde en tid ejendom i Ringive sogn, indtil han købte en gård i Gabøl i Sønderjylland. Denne afhændedes i 1962, og Thomas P. Sørensen flyttede ind i villa Nyvej 2 i Gram.

Han er ugift.

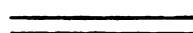

F-2-db Ane Kristine f. Sørensen, f. 28-9--1897 i "Porsbjerg", Uhre, Brande sogn, datter af Margrethe og Chr. P. Sørensen, sm. st.

Hun var elev på Roskilde højskole 1921.

g. 1934 m. Jens Peder Jepsen, f. 29-4--1896 i Gejlbjerg, Skærrild sogn, søn af Landm. Morten Nielsen Jepsen og hustru Ane Kathrine f. Jensen.

Ane og Jens Peder Jepsen havde i mange år en gård i Fuglsang i Thyregod sogn. Denne solgtes 1964, og de flyttede ind i en villa på Fuglebakken i Thyregod.

Børn:

F-2-dba Margrethe, f. 29-8--1935.

F-2-dbb Mariane, f. 29-8--1935.

F-2-dbc Kristian, f. 20-8--1939.



F-2-dba Margrethe Jepsen, f. 29-8--1935 i Fuglsang, Thyregod sogn, datter af Ane og Jens Peder Jepsen, Thyregod.

Margrethe Jepsen er ugift.

Efter at have forladt skolen efter 7 kl. husligt arbejde 1950-55. Derefter et år medhjælper ved børnene på børnehjemmet "Ørnehøj", Bakkebølle, Nyråd, Sjælland, et hjem for evnesvage børn under Østifternes åndssvageforsorg.

Vinteren 1956-57 Ubberup sygeplejehøjskole, Vørslev Sjælland. 1957-60 sygeplejerskeuddannelse, Centralsygehuset, Holstebro. 1960 supplering af psykiatri ved Kolonien Filadelfia, Dianalund, Sjælland. 1960-63 sygeplejerskeassistent på Rigshospitalet, København, og i fritiden mellemskole- og realeksamen (aftenskole 1961-63) fra Akademiet, Blegdamsvej, København. 1963-65 udvekslings- og sygeplejerske gennem International Council of Nurses ved Harper Hospital, Detroit, Michigan og The Swedish Hospital, Seattle, Washington, U.S.A.



Anden slægtsgren.Kristine og Thomas Jepsen, Skærlund.

1965-67 igen Rigshospitalet, København. 1967 præparandkursus 4 mdr. og derefter 1967-68 kursus for ledende og undervisende sygeplejersker ved Danmarks Sygeplejerskehøjskole ved Århus Universitet. Siden juni-68 afdelingssygeplejerske ved Odense Sygehus.

Bor Floravænget 36, Fruens Bøge.

---

F-2-dbb Mariane f. Jepsen, f. 29-8--1935 i Fuglsang, Thyregod sogn, datter af Ane og Jens Peder Jepsen, Thyregod.

Mariane Jepsen gik i skole 7 år i Albæk og Thyregod skoler 1943-1950. Havde derefter huslige pladser i Thyregod - på Farre fjerkræslægteri, i Salby på Fyn, Kauslunde på Fyn.

Var sommeren 1955 på Rønshoved højskole, havde derefter plads i huset i Gråsten - var et år i Oslo, inden hun i 1957-58 var på Ubberup sygeplejehøjskole - var derefter elev på Centralsygehuset i Silkeborg. Blev færdiguddannet som sygeplejerske ved Skanderborg Amts sygeplejerskole d. 31-8--1961. Arbejdede 2 mdr. som sygeplejerske

g. 1961 m. Jens Kunnerup Jensen, f. 21-7--1930 i Them ved Silkeborg, søn af Søren Jensen og Kirstine Poulsen, f. Kunnerup, sm. st.

J.K.J. har været elev på Levring efterskole, Borris landbrugsskole og Vejlbj landbrugsskole.

Mariane og Jens Kunnerup Jensen har hans fødegård - slægtsgård i 3 generationer - Adr: "Sejersminde" i Them.

**Børn:**

F-2-dbba Jørgen Kunnerup, f. 11-9--1962 i Them.

F-2-dbbb Karin Kunnerup, f. 3-9--1963 i Them.

F-2-dbbc Eva Kunnerup, f. 11-9--1966 i Silkeborg.

F-2-dbbd Birgitte Kunnerup, f. 11-10--1969 i Silkeborg.

---

F-2-dbc Kristian Jepsen, f. 20-8--1939 i Fuglsang, Thyregod sogn, søn af Ane og Jens Peder Jepsen, Thyregod.

Kristian Jepsen gik i skole 7 år. Arbejdede ved landbruget 2½ år i Hastrup ved Thyregod - var vinteren 1956-57 elev på Gudenådalens Ungdomsskole, Ulstrup. Igen ved landbruget i 7 år, heraf 1½ år i Thyregod, 2 år i Iglø og Lånnum ved Stoholm og 3½ år i Tøndering på Salling - Arbejdede derefter ved et entreprenørfirma et år og ved maskinstation i Durup, Salling i 4 år.

Kr. Jepsen fik i 1970 dårlig ryg - forlod landbruget og er nu specialarbejder ved Skippers møbler i Durup, Salling.

Anden slægtsgren.Kristine og Thomas Jepsen, Skærlund.

F-2-dc Niels Sørensen, f. 30-6--1899 i "Porsbjerg", Uhre, Brande sogn, søn af Margrethe og Chr. P. Sørensen, sm. st.

Niels Sørensen var ugift og havde et hønseri i Drantum, Brande sogn, hvor han døde 1-12--1941. Hans grav findes på Uhre kirkegård.

---

F-2-dd Kristine f. Sørensen, f. 23-3--1901 i "Porsbjerg", Uhre, Brande sogn, datter af Margrethe og Chr. P. Sørensen, sm. st.

g. 1925 m. Carl Kristian Larsen Husum, f. 24-9--1892 i Alkjærlund, Brande sogn, søn af Søren Larsen Husum og hustru Petra f. Pedersen, sm. st.

Kristine og Carl Husum havde i mange år gården i Alkjærlund, indtil de for få år siden solgte den og købte en villa i Drantum.

## Børn:

F-2-dda Søren Kristian Larsen, f. 1-1--1926.

F-2-ddb Grethe Kristiane, f. 9-5--1934.

---

F-2-dda Søren Kristian Larsen Husum, f. 1-1--1926 i Alkjærlund, Brande sogn, søn af Kristine og Carl Husum, Drantum

g. 1951 m. Tove f. Jensen, f. 6-3--1929 i Randbøl sogn, datter af Dorthea og Kristian Jensen, "Langkjærgård", Brande sogn - var elev på gymnastikhøjskolen i Ollerup 1947.

Tove og Søren Husum har en gård i Vesterlund, Thyregod sogn.

## Børn:

F-2-ddaa Karl Mogens, f. 13-1--1954.

F-2-ddab Hans Henrik, f. 16-6--1962 i Vesterlund.

---

F-2-ddaa Karl Mogens Husum, f. 13-1--1954 i Vesterlund, Vester sogn, søn af Tove og Søren Husum, sm. st.

Er i mekanikerlære i Ejstrupholm.

---

F-2-ddb Grethe Kristiane f. Husum, f. 9-5--1934 i Alkjærlund, Brande sogn, datter af Kristine og Carl Husum, Drantum.

g. 1953 m. Henning Jensen, f. 7-5--1927 i Randbøl sogn, søn af Dorthea og Kristian Jensen "Langkjærgård", Brande sogn.

Henning Jensen tog præliminæreksamen 1945 - var elev på Korinth landbrugsskole 1951.

Grethe og Henning Jensen overtog "Langkjærgård" efter hans forældre,

Anden slægtsgren.Kristine og Thomas Jepsen, Skærlund.

og her bor de stadig.

Børn:

- F-2-ddba Hanne, f. 4-8--1953 i Langkær.  
 F-2-ddbb Ingelise, f. 1-12--1956 i Langkær.  
 F-2-ddbc Kristian, f. 22-3--1958 i Langkær.  
 F-2-ddbd Lars, f. 17-6--1966 i Langkær.

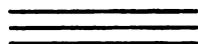

F-2-de Thomas Jepsen Sørensen, f. 21-2--1903 i "Porsbjerg", Uhre, Brande sogn, søn af Margrethe og Chr. P. Sørensen, sm. st. -- Død 24-1--1954. Hans grav findes på Uhre kirkegård.

g. 1938 m. Martha f. Christensen, f. 27-11--1907 i Vinding ved Holstebro, datter af Marie og Marinus Christensen, Vejvad, Vinding.

Th. Jepsen Sørensen overtog tidligere omtalte 28 tdr. land, som faderen havde købt til "Porsbjerg" fra "Søndergård" i Uhre. Ægteparret blev kort før Thomas Jepsen Sørensens død indstillet til Foreningen af jyske Landboforeningers sølvmedalje, men Th. J. S. nåede ikke at se den i sit hjem.

Sølvmedaljen blev overrakt Martha Sørensen efter hans død.

Børn:

- F-2-dea Christian, f. 16-3--1941.  
 F-2-deb Niels, f. 8-2--1943.



F-2-dea Christian Sørensen, f. 16-3--1941 i Uhre, Brande sogn, søn af Martha og Thomas Jepsen Sørensen, sm. st. Er ugift - arbejder ved landbruget.



F-2-deb Niels Sørensen, f. 8-2--1943 i Uhre, Brande sogn, søn af Martha og Thomas Jepsen Sørensen, sm. st. Er ugift - arbejder ved landbruget.

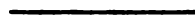

F-2-df Søren Sørensen (kaldet Søren Porsbjerg), f. 26-3--1905 i "Porsbjerg", Uhre, Brande sogn, søn af Margrethe og Chr. P. Sørensen, sm. st.

Ejede fødegården "Porsbjerg" fra 1934 til sin død 2-11--1967. Hans grav findes på Uhre kirkegård.

g. 1933 m. Marie Kristiane f. Laursen, f. 20-3--1908 i Husum, Brande sogn, datter af Mette Johanne og Laust P. Laursen, sm. st.

Anden slægtsgren.Kristine og Thomas Jepsen, Skærlund.

## Børn:

- F-2-dfa Dora, f. 17-8--1934.  
 F-2-dfb Verner, f. 5-8--1939.  
 F-2-dfc Alfred, f. 20-12--1947.

---

F-2-dfa Dora f. Sørensen, f. 17-8--1934 i "Porsbjerg", Uhre, Brande sogn, datter af Kristiane og Søren Sørensen, sm. st. g. 1954 m. Johannes Jørgensen, f. 23-2--1928 i Hvejsel sogn, søn af Mourits Marinus Jørgensen og hustru Kristiane, Hvejsel sogn.

Johannes Jørgensen er bror til Anna Jepsen, g. m. F-2-fb Marinus Jepsen.

Dora og Johannes Jørgensen havde en del år en ejendom i Ny Nørup ved Bredsten, men flyttede i 1963 til Hedegård ved Give, hvor de også har landbrug.

## Børn:

- F-2-dfaa Børge, f. 24-7--1954 i Nørup.  
 F-2-dfab Irene, f. 24-6--1955 i Nørup.  
 F-2-dfac Villy, f. 9-8--1956 i Nørup.  
 F-2-dfad Linda, f. 26-6--1959 i Nørup.  
 F-2-dfae Ove, f. 5-11--1965 i Hedegård.

---

F-2-dfb Verner Sørensen, f. 5-8--1939 i "Porsbjerg", Uhre, Brande sogn, søn af Kristiane og Søren Sørensen, sm. st. g. 1964 m. Meta Bodil f. Sørensen, f. 18-3--1941 i Askjær, Brande sogn, datter af Jens Chr. Sørensen og hustru Jensigne Mary Amalie f. Pedersen.

Bodil Sørensen er lærerinde, og ægteparret har "Meldgård", Grarup i Brande sogn.

## Børn:

- F-2-dfba Søren Porsbjerg, f. 25-2--1967 i Grarup.  
 F-2-dfbb Martin, f. 21-8--1970 i Grarup.

---

F-2-dfc Alfred Sørensen, f. 20-12--1947 i "Porsbjerg", Uhre, Brande sogn, søn af Kristiane og Søren Sørensen, sm. st. - Er ugift - og hjælper moderen med gårdens drift.

---

Anden slægtsgren.Kristine og Thomas Jepsen, Skærlund.

F-2-dg Aage Sørensen, f. 23-6--1907 i "Porsbjerg, Uhre, Brande sogn, søn af Margrethe og Chr. P. Sørensen, sm. st.

Aage Sørensen er cementstøber i Alsted ved Tørring.

g. 1931 m. Amanda Kristine f. Jensen, f. 17-1--1910 i Langkær, Brande sogn, datter af Karl Thomas Jensen og hustru Ane Kristine f. Therkelsen, sm. st.

Børn:

F-2-dga Anna Margrethe, f. 23-1--1932.

F-2-dgb Karl Kristian, f. 5-3-1933.

F-2-dgc Villy, f. 5-2--1935.

F-2-dgd Aase, f. 18-12--1937.

F-2-dge Rudolf, f. 14-8--1938. - d. 6-3--1968.

F-2-dgf Holger, f. 3-8--1943.

F-2-dgg Ragnhild, f. 18-1--1947.

F-2-dgh Vita, f. 9-5--1949.

---

F-2-dga Anna Margrethe f. Sørensen, f. 23-1--1932 i Blåhøj, datter af Amanda og Aage Sørensen, Alsted, Tørring

g. 1950 m. Folmer Klejstrup, f. 10-2--1918 i Åle, søn af Jens Klejstrup og hustru Kirstine f. Madsen.

Anna og Folmer Klejstrup havde fra giftermålet en gård under Mattrup gods i forpagtning, men de købte i 1960 gården "Lindbjerg" i Åle, og denne gård har siden været deres hjem.

Børn:

F-2-dgaa Hans, f. 19-9--1950 i Klovborg.

F-2-dgab Britta, f. 7-3--1955 i Klovborg.

F-2-dgac Per, f. 25-7--1957 i Klovborg.

F-2-dgad John, f. 21-3--1964 i Åle.

---

F-2-dgaa Hans Klejstrup, f. 19-9--1950 i Klovborg sogn, søn af Anna og Folmer Klejstrup, "Lindbjerg", Åle ved Tørring - Er ugift - bliver i foråret 1972 færdiguddannet som bankassistent.

---

F-2-dgb Karl Kristian Sørensen, f. 5-3--1933 i Blåhøj, søn af Amanda og Aage Sørensen, Alsted ved Tørring. Karl Kristian Sørensen er landmand i Frederiks mellem Ikast og Viborg.

g. m. Elinor Kriegbaum, f. 6-7--1932 i Frederiks.

Elinor og Karl Kristian Sørensen boede en tid i Sverige.

Anden slægtsgren.Kristine og Thomas Jepsen, Skærlund.

## Børn:

- F-2-dgba Ole Kriegbaum, f. 3-2--1955 i Frederiks.  
 F-2-dgbb Susanne Kriegbaum, f. 5-4--1958 i Sverige.  
 F-2-dgbc Rudolf Kriegbaum, f. 10-5--1969 i Frederiks.

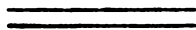

- F-2-dgc Villy Sørensen, f. 5-2--1935 i Blåhøj, søn af Amanda og Aage Sørensen, Alsted ved Tørring. Er entreprenørformand.  
 g. 1958 m. Nelly f. Skov Jensen, f. 2-4--1939 i Tønning, datter af Ejnar Jensen og hustru Anne Kirstine f. Skov Mortensen.  
 Egteparret bor i Søvind ved Horsens.

## Børn:

- F-2-dgca Bjarne Skov, f. 6-2--1959 i Tønning.  
 F-2-dgcb Margit Skov, f. 31-5--1960 i Østerbølle.  
 F-2-dgcc Helle Skov, f. 16-4--1966 i Søvind.  
 F-2-dgcd Lisbet Skov, f. 9-2--1968 i Søvind.

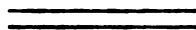

- F-2-dgd Aase f. Sørensen, f. 18-12--1937 i Blåhøj, datter af Amanda og Aage Sørensen, Alsted ved Tørring  
 g. m. Arne Thomsen, f. 7-6--1938 i Vonge, Ø. Nykirke sogn, søn af Dagmar og Søren Thomsen.  
 Arne Thomsen er landmand i Vonge.

## Børn:

- F-2-dgda Inger Mereta, f. 24-11--1955 i Vonge.  
 F-2-dgdb Laila, f. 28-10--1956 i Marup.  
 F-2-dgdc Alf, f. 30-11--1958 i Vonge.  
 F-2-dgdd Jan, f. 5-3--1961 i Tørring.  
 F-2-dgde Lis, f. 2-2--1964 i Brødstrup.  
 F-2-dgdf Peter, f. 30-5--1966 i Vonge.



- F-2-dge Rudolf Sørensen, f. 14-8--1938 i Uhre, Brande sogn, søn af Amanda og Aage Sørensen, Alsted ved Tørring.

Rudolf Sørensen var fodermester på en gård i Katstrup ved Hovedgård og døde pludselig under udførelsen af sit arbejde d. 6-3--1968 - kun 29 år gl. Hans grav findes på Nordre Kirkegård i Horsens.

- g. 1958 m. Helga f. Steffensen, f. 2-8--1939 i Horsens, datter af Klara og Jørgen Steffensen.

Anden slægtsgren.Kristine og Thomas Jepsen, Skærlund,

Helga Sørensen bor i Horsens.

## Børn:

F-2-dgea Marianne, f. 2-2--1959 i Horsens.

F-2-dgeb Jette, f. 25-11--1960 i Horsens.

F-2-dgec Kim, f. 29-1--1962 i Horsens.

F-2-dged Kent, f. 14-3--1967 i Brødstrup.

---

---

F-2-dgf Holger Sørensen, f. 3-8--1943 i Nr. Snede, søn af Amanda og Aage Sørensen, Alsted ved Tørring.

Holger Sørensen er beskæftiget ved vejarbejde  
g. 1969 m. Sonja f. Jensen, f. 18-7--1948 i Låge, datter af Jens Chr. Jensen og hustru Rosa f. Jespersen, sm. st.

Sonja og Holger Sørensen bor i Lindved ved Vejle.

## Børn:

F-2-dgfa Knud-Erik, f. 13-5--1970 i Vejle.

---

---

F-2-dgg Ragnhild f. Sørensen, f. 18-1--1947 i Hammer, datter af Amanda og Aage Sørensen, Alsted ved Tørring. Ragnhild K. er syerske.

g. 1968 m. John Kristoffersen, f. 8-9--1947 i Brande, søn af Johan Kristoffersen og hustru Nora f. Møbjerg Jeppesen.

John Kristoffersen er mekaniker

Ægteparret bor i Dalsgård i Åle.

## Børn:

F-2-dgga Morten, f. 2-11--1968 i Bjerlev.

F-2-dggb Dan, f. 2-2--1971 i Bjerlev.

---

---

F-2-dgh Vita f. Sørensen, f. 9-5--1949 i Hammer, datter af Amanda og Aage Sørensen, Alsted ved Tørring. Vita f. Sørensen er sygemedhjælper.

g. 1971 m. Ole Laursen, f. 20-2--1945 i Hover ved Vejle, søn af Richardt W. Nielsen og hustru Erna f. Mogensen.

Vira og Ole Laursen bor i Juelsminde - Ole Laursen er maler.

---

---

F-2-dh Marie f. Sørensen, f. 29-10--1911 i "Porsbjerg", Brande sogn, datter af Margrethe og Chr. P. Sørensen, sm. st.

g. 1933 m. Arne Emborg Christensen, f. 26-9--1905 i Skarrild sogn, søn af Knud Christian Christensen og Ane f. Emborg, sm. st.

Anden slægtsgren.Kristine og Thomas Jepsen, Skærlund.

Arne Emborg er handelsuddannet og har haft arbejde på Grindstedværket. - Er bogholder.

Marie og Arne Emborg Christensen bor: Lyngbakken 2, Brande

## Børn:

F-2-dha Martin Emborg, f. 20-11--1934.

F-2-dhb Knud Erik, f. 21-12--1935.

F-2-dhc Mogens, f. 17-6--1947.

---

F-2-dha Martin Emborg Christensen, f. 20-11--1934 i Herning, søn af Marie og Arne Emborg Christensen, Brande. Martin Emborg Christensen er ugift - tog et par vintre kursus på Hoverdal specialarbejderskole i beton og jernbinding, havde derefter arbejde ved et par cementstøberier som blandedemester. Disse var i Sorø og i Glamsbjerg, fik endnu et par kurser og arbejdede et årstid ved en murermester i Ringkøbing som jernbinder ved skolebyggeri.

I 1968 fik han arbejde hos entreprenørfirmaet E. Pihl og søn, København som jernbinder ved hospitalsbyggeri i Torshavn på Færøerne, er siden avanceret til formand ved firmaet - bor i Torshavn.

---

F-2-dhb Knud Erik Christensen, f. 21-12--1935 i Århus, søn af Marie og Arne Emborg Christensen, Brande

g. 1960 m. Marjatta f. Niisanen Pedersen, f. 5-5--1939 i Kotka i Finland, datter af Erias Kristian Niisanen og hustru Klaudia f. Torhanen, Finland.

Knud Erik Christensen arbejdede som fodermester forskellige steder til 1965, blev da ansat under Mejerikontoret i Århus - og arbejder nu som teknisk assistent ved laboratoriet i Skalborg ved Ålborg.

Marjatta Niisanen Christensen kom til Danmark i 1943 og fik ophold hos Poul Pedersen og hustru Farre mk. i Give sogn, af hvem hun blev adopteret i 1951.

Marjatta og Knud Erik Christensen bor: Nattergalevej 4, Dall villa-by, Svenstrup J.

## Børn:

F-2-dhba Susanne, f. 17-2--1959 i Videbæk.

F-2-dhbb Poul Erik, f. 13-4--1962 i Silkeborg.

F-2-dhbc Tommy, f. 26-9--1964 i Hesselvig.

---



Anden slægtsgren.Kristine og Thomas Jepsen, Skærlund.

F-2-dhc Mogens Christensen, f. 17-6--1947 i Drantum, Brande sogn, søn af Marie og Arne Emborg Christensen, Brande.

Mogens Christensen er ugift

Efter at have afsluttet skolegangen med 8 kl. blev han uddannet i handels- og kontorfaget hos vulkanisør A. C. Poulsen, Brande, blev i 1966 ansat ved Michelin gummi-co. A/s, Århus afd. og blev i foråret 1968 flyttet til hovedkontoret i København, hvor han nu er sælger af dæk til første montering på busser og lastvogne.

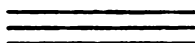

F-2-di Dagmar Louise f. Sørensen, f. 15-2--1913 i "Porsbjerg", Uhre, Brande, datter af Margrethe og Chr. P. Sørensen, sm. st.

g. 1937 m. Charlis Evald Iversen, f. 10-7--1910 i Odderbæk Thyregod sogn, søn af Mads Mylderup Iversen og hustru Lene f. Pedersen, sm. st.

Dagmar og Charlis Iversen havde indtil 1964 en gård i Odderbæk, Thyregod sogn; men de købte dette år en ejendom i Kokborg, ligeledes Thyregod sogn, og denne har de sat i meget fin stand.

Børn:

F-2-dia Betty, f. 30-12--1937.

F-2-dib Christen Odderbæk, f. 12-12--1938.

F-2-dic Lene, f. 1-7--1940.

F-2-did Niels Risbjerg, f. 2-10--1945.

F-2-die Hilda, f. 8-1--1950.

F-2-dif Karen Margrethe, f. 18-6--1954.

F-2-dig Steen, f. 4-3--1956.



F-2-dia Betty f. Iversen, f. 30-12--1937 i Odderbæk, Thyregod sogn, datter af Dagmar og Charlis Iversen, Kokborg, Thyregod sogn.

g. 1958 m. Kristen Troelsen, f. 4-11--1934 i Hallundbæk i Ejstrup sogn, søn af Kjerstejn Troelsen og hustru Petra f. Pedersen, sm. st.

Kristen Troelsen er vognmand i Filskov.

Børn:

F-2-diaa Birthe, f. 12-6--1959 i Filskov.

F-2-diab Inger Marie, f. 9-4--1962 i Filskov.

F-2-diac Tommy, f. 5-11--1968 i Filskov.



F-2-dib Christen Odderbæk Iversen, f. 12-12--1938 i Odderbæk, Thyregod sogn, søn af Dagmar og Charlis Iversen, Kokborg, Thyregod sogn.

Anden slægtsgren.Kristine og Thomas Jepsen, Skærlund.

Christen O. Iversen er ugift og arbejder i Hammerum.

---

F-2-dic Lene f. Iversen, f. 1-7--1940 i Oddebæk, Thyregod sogn, datter af Dagmar og Charlis Iversen, Oddebæk, Thyregod sogn. Lene f. Iversen arbejder på småkagefabrik.

g. 1962 m. Arne Jørgensen, f. 15-6--1932, f. i Thyregod sogn, søn af Aksel Jørgensen og hustru Marie f. Holm.

Arne Jørgensen er bestyrer på moderens gård ved Thyregod.

Børn:

F-2-dica Sonja Hannerup, f. 8-1--1963 i Thyregod.

F-2-dicb Preben Hannerup, f. 28-2--1967 i Thyregod.

---

F-2-did Niels Risbjerg Iversen, f. 2-10--1945 i Oddebæk, Thyregod sogn, søn af Dagmar og Charlis Iversen, Kokborg, Thyregod sogn.

Niels Risbjerg Iversen arbejder for et entreprenørfirma.

g. 1967 m. Ruth f. Poulsen, f. 20-3--1947, datter af Hans Poulsen og hustru Anna f. Rask, "Korsgård", Riis i Givskud sogn.

Ruth og Niels Risbjerg Iversen bor i Givskud.

Børn:

F-2-dida Lars Risbjerg, f. 28-9--1967 i Give.

F-2-didb Randi Leanette, f. 28-9--1967 i Give.

F-2-didc Vinnie Elisabeth, f. 28-2--1969 i Give.

F-2-didd Brian Risbjerg, f. 14-4--1971 i Give.

---

F-2-die Hilda Iversen, f. 8-1--1950 i Oddebæk, Thyregod sogn, datter af Dagmar og Charlis Iversen, Kokborg, Thyregod sogn - Er ugift og arbejder på en restauration i Fredericia.

---

F-2-dif Karen Margrethe Iversen, f. 18-6--1954 i Oddebæk, Thyregod sogn, datter af Dagmar og Charlis Iversen, Kokborg, Thyregod sogn. Hun tjener hos købmanden i Farre.

---

F-2-dig Steen Iversen, f. 4-3--1956 i Oddebæk, Thyregod sogn, søn af Dagmar og Charlis Iversen, Kokborg, Thyregod sogn. - Er elev på Flemming efterskole ved Horsens.

---

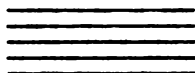
Anden slægtsgren.Kristine og Thomas Jepsen, Skærlund.

F-2-e Jeppe Andreas Jepsen, f. 1873 i Kidde mølle, Jelling sogn, søn af Kristine og Thomas Jepsen, Skærlund.

Han døde af hjernebetændelse kun 13 år gammel d. 30-1--1887. Han blev begravet på Brande kirkegård, hvor hans 6 årige søster halvandet år tidligere også var blevet begravet. Skærlund kirke var ikke bygget i 1887.

Søsteren er omtalt som den allersidste i Anden slægtsgren.

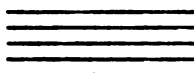

Anden slægtsgren.

Kristine og Thomas Jepsen, Skærlund.

Hans Oluf Jepsens efterkommere.

---

---

---

Anden slægtsgren.Kristine og Thomas Jepsen, Skærlund.

F-2-f Hans Oluf Jepsen, f. 12-5--1875 i Kidde mølle, Jelling sogn, søn af Kristine og Thomas Jepsen, Skærlund. Død på Brande sygehus 25-12--1947. g. 1907 m. Jensine Pernille f. Jensen, f. 22-4--1881 i Bøvl, Sdr. Omme sogn, datter af Johanne Catrine og Thomas Jensen.

Jensine Jepsen døde hos datteren i Skærlund 89 år gl. d. 29-1--1970. Deres grave findes på Skærlund kirkegård.

Jensine og Hans Jepsen overtog ved giftermålet en ejendom i Borup, Brande sogn.

Året efter døde den bror, som havde overtaget fødehjemmet i Skærlund, og de flyttede dertil, hvor de så boede til 1916, da de flyttede til Lønå i Thyregod sogn. Herfra flyttede de nogle år senere til Drantum.

De sidste år, Hans Jepsen levede, hjalp han til i Drantum brugsforening. Her rantes han af en hjerneblødning med påfølgende lammelse, og han døde 25-12--1947.

En af børnene fortæller: Vi børn så altid op til far som en god og kærlig far, han var ikke af mange ord til hverdag; men han havde en god evne til at fortælle om sine oplevelser ude blandt mennesker.

## Børn:

- F-2-fa Krestine, f. 6-2--1909.
- F-2-fb Marinus, f. 9-7--1910 - d. 20-6--1971.
- F-2-fc Thorvald, f. 19-10--1911.
- F-2-fd Thomas, f. 12-2--1914.
- F-2-fe Johanne, f. 3-8--1916 - d. 7-5--1967.
- F-2-ff Frede, f. 1-3--1918 - d. 6-9--1936.
- F-2-fg Anna, f. 30-6--1920.
- F-2-fh Herbert, f. 28-6--1922.
- F-2-fi Clara, f. 9-9--1926.

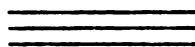

F-2-fa Krestine f. Jepsen, f. 6-2--1909 i Skærlund, Brande sogn, datter af Jensine og Hans Oluf Jepsen, Drantum.

Stinne Hamborg var elev på højskole 1932-33.

g. 1934 m. Mettinus Hamborg, Skærlund, f. 11-4--1908 i Skærlund, søn af Søren Hamborg og hustru Karen Hviid Jørgensen (halvbror til F-2-aa<sup>s</sup> mand) (nævnt tidligere i bogen).

Krestine og Mettinus Hamborg overtog ved giftermålet en ejendom udstykket fra hans fødegård. I 1945 overtog de fødegården, som nu sønnen har overtaget.

M. H. havde været på ungdomsskole 1925 og på landbrugsskole 1931-32. Han var i bestyrelse for mejeri og landboforening og var medlem af

Anden slægtsgren.Kristine og Thomas Jepsen, Skærlund.

menighedsrådet, og i sidstnævnte har også S. H. været.

Mettinus Hamborg døde 44 år gammel 15-12--1952. Hans grav findes på Skærlund kirkegård.

Børn:

F-2-faa Frida, f. 22-3--1935.

F-2-fab Thomas, f. 10-4--1938.

F-2-fac Irma, f. 12-1--1948.

---

F-2-faa Frida f. Hamborg, f. 22-3--1935 i Skærlund. datter af Stinne og Mettinus Hamborg, Skærlund. - Var elev på Ølgod ungdomsskole 1950 og på Ry højskole 1953.

g. 1956 m. Erik Brandt Andersen, f. 24-5--1928 i Uhre, søn af sognefoged Laurits Brandt Andersen og hustru Andrea, sm. st. - Var elev på Uldum højskole 1947-48.

Frida og Erik Brandt Andersen overtog for en del år siden hans fødegård "Nedergård" i Uhre. Erik Brandt Andersen er sognefoged.

Børn:

F-2-faaa Søren Brandt, f. 10-3--1958 i Uhre.

---

F-2-fab Thomas Hamborg, f. 10-4--1938 i Skærlund, Brande sogn, søn af Stinne og Mettinus Hamborg, sm. st.

g. 1963 m. Gudrun Johanne Kragtig f. Pedersen, f. 8-6--1941 i Uhre, Brande sogn, datter af Martine Pedersen og hustru Marie f. Kragtig, sm. st.

Gudrun og Thomas Hamborg har slægtsgården "Kirkekjærsholm" i Skærlund.

Børn:

F-2-faba Anette, f. 8-2--1965 i Skærlund.

---

F-2-fac Irma f. Hamborg, f. 12-1--1948 i Skærlund, datter af Stinne og Mettinus Hamborg, sm. st.

Irma H. er uddannet kontorassistent.

g. 1971 m. Hans Fisher Mærkedahl, f. 11-4--1946 i Nordby på Fanø, søn af Jens Mærkedahl og hustru Dagmar f. Fisher.

Hans Mærkedahl er eksportassistent, og ægteparret bor Bispehavevej 5, Århus V. - Ingen børn.

Anden slægtsgren.Kristine og Thomas Jepsen, Skærlund.

og Hans Oluf Jepsen, Drantum.

Marinus døde 20-6--1971 på Vejle sygehus efter flere års meget svær sygdom. Han blev begravet i slægtsgravepladsen, hvor også Kristine og Thomas Jepsens grave er. Disse er nu uden sten, da de blev sat til side sommeren 1971.

g. 1935 m. Anna f. Jørgensen, f. 14-7--1914 i Vonge, Ø. Nykirke sogn, datter af Mourits Jørgensen og hustru Kristiane, Hvejsel sogn.

Anna og Marinus Jepsen overtog ved giftermålet en ejendom i Drantum. Her bor Anna fortsat. Jorden er lejet ud til en nabo.

I dette hjem opvoksede slægtens største søskendeflok. Det er en bedrift, der i en slægtsbog må omtales, når desuden tages i betragtning, at der kun var lynghede, da de kom derud. De har formået at give 14 børn det daglige brød og alle livets fornødenheder på en sandjordsejendom. Der er aldrig modtaget hjælp af nogen art. Vi er en del mennesker, der har bestemt, at Anna Jepsen skal være slægtens

ÆRESMEDLEM.

Børn:

F-2-fba	Erling	f. 26-12--1935.
F-2-fbb	Frede	f. 20-4--1937.
F-2-fbc	Edith	f. 22-5--1938.
F-2-fbd	Vera	f. 8-12--1939.
F-2-fbe	Arne	f. 17-3--1941.
F-2-fbf	Karen	f. 2-11--1942.
F-2-fbg	Birgit	f. 31-7--1944.
F-2-fbh	Åse	f. 30-3--1946.
F-2-fbi	Inga	f. 30-11--1947.
F-2-fbj	Ole	f. 16-6--1949.
F-2-fbk	Kristian	f. 11-1--1951.
F-2-fbl	Hans	f. 19-1--1953.
F-2-fbm	Ellen	f. 13-7--1955.
F-2-fbn	Harry	f. 1-1--1958.

---

F-2-fba Erling Jepsen, f. 26-12--1935 i Drantum, Brande sogn, søn af Anna og Marinus Jepsen, sm. st. Erling Jepsen er ansat på Rigshospitalet og bor i København - er ugift.

---

F-2-fbb Frede Jepsen, f. 20-4--1937 i Drantum, Brande sogn, søn af Anna og Marinus Jepsen, sm. st. Frede Jepsen har været ansat på kreaturslagteri-

Anden slægtsgren.Kristine og Thomas Jepsen, Skærlund.

et i Brørup siden 1960.

g. 1962 m. Tove f. Kristensen, f. 26-6--1938 i Øgelund, Give sogn, datter af Stinne og Marinus Kristensen.

Tove og Frede Jepsen bor Øster Allé, Brørup.

**Børn:**

F-2-fbba Lars, f. 25-5--1963 i Brørup.

F-2-fbbb Gitte, f. 18-11--1965 i Brørup.

---

F-2-fbc Edith f. Jepsen, f. 22-5--1938 i Drantum, Brande sogn, datter af Anna og Marinus Jepsen, sm. st. Edith har været elev på Ry højskole sommeren 1956.

g. 1958 m. Villy Robert Hansen, f. 6-4--1931, Fjølstervang, søn af Maja og Jens Peter Hansen. Villy Hansen arbejder med spagnum-fremstilling i et mosebrug.

Edith og Villy Hansen bor i Impgårde, Thorning ved Kjellerup.

**Børn:**

F-2-fbca Jørgen, f. 15-2--1960 i Holbæk.

F-2-fbcb Svend, f. 29-12--1961 i Holbæk.

F-2-fbcc Hanne, f. 23-1--1966 i Kjellerup.

---

F-2-fbd Vera Jepsen, f. 8-12--1939 i Drantum, Brande sogn, datter af Anna og Marinus Jepsen, sm. st. Vera Jepsen har været elev på Uldum højskole.

g. 1964 m. Therkel Nissen, f. 13-12--1937 i Skærlund, Brande sogn, søn af Ninna og Thomas Nissen, sm. st. Han har været elev på Uldum højskole.

Vera og Therkel Nissen bor Poppelvej 6, Brande.

**Børn:**

F-2-fbda Dorthe, f. 14-1--1966 i Brande.

---

F-2-fbe Arne Jepsen, f. 17-3--1941 i Drantum, Brande sogn, søn af Anna og Marinus Jepsen, sm. st. Arne Jepsen er entreprenør i Brande.

g. 1971 m. Karin Christensen, f. 26-9--1953 i Brande, datter af Knud Christensen og hustru Esther f. Søndergård.

Karin og Arne Jepsen bor i Brande. - Ingen børn.

---

F-2-fbf Karen f. Jepsen, f. 2-11--1942, f. i Drantum, Brande sogn, datter af Anna og Marinus Jepsen, sm. st.



Anden slægtsgren.Kristine og Thomas Jepsen, Skærlund.

g. 1961 m. Erling Nielsen, f. 1-5--1935 i Hvirring, søn af Elisebeth og Anker Nielsen, Højen.

Karen og Erling Nielsen bor i Grønbjerg.

Børn:

F-2-fbfa Niels, f. 27-10--1961 i Holbæk.

F-2-fbfb Margit, f. 22-7--1963 i Askjær.

F-2-fbfc Knud, f. 1-3--1966 i Hover.

F-2-fbfd Kirsten, f. 1-3--1966 i Hover.

F-2-fbfe Gunnar, f. 22-12--1969 i Hestlund.

---

F-2-fbg Birgit f. Jepsen, f. 31-7--1944 i Drantum, Brande sogn, datter af Anna og Marinus Jepsen, sm. st. Birgit har været elev på Vandel ungdomsskole - og hun blev efter opholdet bedt om at komme på skolen som medhjælper i køkkenet (E.V.)

g. 1968 m. Frits Pedersen, f. 15-8--1943 i Thisted, søn af Arnold Pedersen og Johanne Marie, f. Thomsen, Drantum.

Frits Pedersen er tømrer - og de bor Carit Etlarsvej, Brande.

Børn:

F-2-fbga John, f. 17-6--1968 i Brande.

F-2-fbgb Jan, f. 21-11--1969 i Brande.

---

F-2-fbh Aase f. Jepsen, f. 30-3--1946 i Drantum, Brande sogn, datter af Anna og Marinus Jepsen, sm. st.

g. 1967 m. Frode Pagh Christensen, f. 9-2--1946 i Vejle, søn af Jens Christensen, sm. st.

Frode Christensen har arbejdet på rebslageriet i Vejle, siden han var 14 år. De bor Skolegade 60, Vejle.

Børn:

F-2-fbha Bettine, f. 21-6--1967 i Vejle.

F-2-fbhb Connie, f. 12-12--1969 i Vejle.

---

F-2-fbi Inga f. Jepsen, f. 30-11--1947 i Drantum, Brande sogn, datter af Anna og Marinus Jepsen, sm. st.

g. 1966 m. Erik Nielsen, f. 28-11--1938 i Ring, søn af Anna og Ansgar Nielsen, Sdr. Vissing.

Inga Jepsen har været elev på Vesterlund ungdomsskole.

Erik Nielsen arbejder som kranfører på en betonvirksomhed i Ørum.

Deres adr. er: Ørum pr. Daugård.

Anden slægtsgren.Kristine og Thomas Jepsen, Skærlund.

## Børn:

F-2-fbia Peter, f. 4-3--1967 i Ørum.

F-2-fbib Susanne, f. 20-9--1969 i Ørum.

=====

F-2-fbj Ole Jepsen, f. 16-6--1949 i Drantum, Brande sogn, søn af Anna og Marinus Jepsen, sm. st. Har været elev på Vesterlund ungdomsskole 1965-66.  
Er ugift landmand i Donnerup ved Give.

=====

F-2-fbk Kristian Jepsen, f. 11-1--1951 i Drantum, Brande sogn, søn af Anna og Marinus Jepsen, sm. st. Er ugift - for tiden soldat. Var elev på Vesterlund ungdomsskole 1967-68.

=====

F-2-fbl Hans Jepsen, f. 19-1--1953 i Drantum, Brande sogn, søn af Anna og Marinus Jepsen, sm. st. - Er landmand i Drantum.

=====

F-2-fbm Ellen Jepsen, f. 13-7--1955 i Drantum, Brande sogn, datter af Anna og Marinus Jepsen, sm. st. - Går i 10 skoleår i Brande.

=====

F-2-fbn Harry Jepsen, f. 1-1--1958 i Drantum, Brande sogn, søn af Anna og Marinus Jepsen. Harry går endnu i skole.

=====

F-2-fc Thorvald Kristian Jepsen, f. 19-10--1911 i Skærlund, Brande sogn, søn af Jensine og Hans Oluf Jepsen, Drantum.

g. 1937 m. Anne Marie Korsgård, f. 5-11--1914, i Jejsing ved Tønder, datter af Hans Jensen Korsgård og hustru.

Anne Marie og Thorvald Jepsen boede 1937-40 i Røjbøl ved Øster Lindet. De havde 1940-58 en gård i Jels. I 1958 flyttede de ind i en villa i Jels by - hvor de fortsat bor. I 1963 købte de en købmandsforretning på Rømø og siden et par sommerhuse til udlejning.

På Rømø bor så familien fra 20 april til 1 november.

## Børn:

F-2-fca Hans Korsgård, f. 27-4--1939.

F-2-fcb Bente Korsgård, f. 27-6--1946.

=====

Anden slægtsgren.Kristine og Thomas Jepsen, Skærlund.

F-2-fca Hans Korsgård Jepsen, f. 27-4--1939 i Røjbøl, Øster Lindet sogn, søn af Anne Marie og Thorvald Jepsen, Jels - Er mekaniker.

g. 1962 m. Anne-Grethe Skovsen, f. 25-4--1940 i Vamdrup, datter af Henning Skovsen og hustru Helga f. Petersen. - Er damefrisør.

Anne- Grethe og Hans Korsgård Jepsen bor i Vamdrup.

## Børn:

F-2-fcaa Peter Skovsen, f. 3-4--1963 i Vamdrup.

F-2-fcab Niels Thorvald, f. 13-2--1965 i Vamdrup.

F-2-fcac Pia Korsgård, f. 25-11--1969 i Vamdrup.

---

F-2-fcb Bente Korsgård f. Jepsen, f. 27-6--1946 i Jels, datter af Anne Marie og Thorvald Jepsen, sm. st. - Er kontorassistent i M. L. U.

g. 1966 m. Bjarne Olesen, f. 16-1--1946 i Kolding, søn af Niels Olesen og hustru Ingrid f. Holm. Bjarne Olesen er lagerchef i Kvickly F. D. B.

Ægteparret bor i Kolding.

## Børn:

F-2-fcba Kim Korsgård, f. 13-11--1966 i Kolding.

---

F-2-fd Thomas Jepsen, f. 12-2--1914 i Skærlund, Brande sogn, søn af Jensine og Hans Oluf Jepsen, Drantum.

g. 1944 m. Mette Cecilie f. Søndergård Kristensen, f. 29-2--1920 i Uhre, Brande sogn, datter af Mariane og Ole Søndergård Kristensen, sm. st.

Mette og Thomas Jepsen boede 1944-45 i Brande, 1945-56 i Ejstrupholm og fra 1956 i Tørring, hvor de har en landejendom.

## Børn:

F-2-fda Hans Ole, f. 15-11--1944.

F-2-fdb Benny, f. 29-11--1946.

F-2-fdc Ejvind, f. 5-11--1948.

F-2-fdd Annelise, f. 4-2--1951.

---

F-2-fda Hans Ole Jepsen, f. 15-11--1944 i Brande, søn af Cecilie og Thomas Jepsen, Tørring. Hans Ole Jepsen er snedker.

g. 1964 m. Ulla Honoré f. Hansen, f. 6-6--1948 i Tørring, datter af Harry Hansen og hustru Lis f. Honoré.

Ulla og Hans Ole Jepsen bor Vongevej, Tørring.

## Børn:

F-2-fdaa Kenn, f. 6-9--1964 i Tørring.

Anden slægtsgren.Kristine og Thomas Jepsen, Skærlund.

F-2-fdab Jess, f. 12-10--1965 i Tørring.

F-2-fdb Benny Jepsen, f. 29-11--1946 i Ejstrupholm, søn af Cecilie og Thomas Jepsen, Tørring. Benny Jepsen er ekspedient.

g. 1968 m. Jane f. Sørensen, f. 28-3--1948 i Fuglse, datter af Jens Hermann Sørensen og hustru Karen Marie f. Poulsen.

Jane Jepsen er kommuneassistent.

Egteparret bor Kirkevænget 233, Tranbjerg - Ingen børn.

F-2-fdc Ejvind Jepsen, f. 5-11--1948 i Ejstrupholm, søn af Cecilie og Thomas Jepsen, Tørring. Er ugift sparekasseassistent - bor Stougårds mk., Tørring.

F-2-fdd Annelise Jepsen, f. 4-2--1951 i Ejstrupholm, datter af Cecilie og Thomas Jepsen, Tørring. Er ugift ekspeditrice - bor Stougårds mk., Tørring.

F-2-fe Johanne Cathrine f. Jepsen, f. 3-8--1916 i Skærlund, Brande sogn, datter af Jensine og Hans Oluf Jepsen, Drantum.

Johanne f. Jepsen døde 7-5--1967 på Brande sygehus. Hendes grav findes på Uldum kirkegård.

g. 1938 m. Carl Frederik Rasmussen, f. 27-7--1909 i Horsens, søn af Marie Johanne og Hans Chr. Rasmussen, Rask Mølle.

Carl Rasmussen er købmand i Uldum.

Børn:

F-2-fea Hans Jørgen, f. 19-12--1939.

F-2-feb Jytte, f. 9-6--1941.

F-2-fec Ulla, f. 16-6--1954.

F-2-fea Hans Jørgen Rasmussen, f. 19-12--1939 i Uldum, søn af Johanne og Carl Rasmussen, sm. st.

Hans J. Rasmussen er kontorassistent.

g. 1967 m. Gunver Elisabeth f. Makne, f. 23-4--1943 i Tranbjerg, Samsø, datter af Lauritz Makne og hustru Carla Katrine f. Rasmussen. Er sparekasseassistent.

Anden slægtsgren.Kristine og Thomas Jepsen, Skærlund.

Gunver og Hans J. Rasmussen bor Valmuevej 4, Kalundborg.

Børn:

F-2-feaa Ralf Makne, f. 20-2--1969 i Kalundborg.

---

F-2-feb Jytte f. Rasmussen, f. 9-6--1941 i Uldum, datter af Johanne og Carl Rasmussen, Uldum.

Jytte f. Rasmussen uddannedes 1962 som sygemedhjælper.

g. 1970 m. Erik Dahl Egeberg, f. 5-8--1941 i Vejle, søn af Jens Jensen Egeberg og hustru Else Marie f. Dahl.

Erik D. Egeberg er radiotekniker.

Ægteparret bor Bleggårdsgade 32, Vejle,

Børn:

F-2-feba Lene Dahl, f. 12-12--1970 i Vejle.

---

F-2-fec Ulla Rasmussen, f. 16-6--1954, datter af Johanne og Carl Rasmussen, Uldum.

Er ugift - bor i Uldum.

---

F-2-ff Frede Jepsen, f. 1-3--1918 i Lønå, Thyregod sogn, søn af Jensine og Hans Oluf Jepsen, Drantum. Døde 6-9--1936. Hans grav findes på Skærlund kirkegård.

---

F-2-fg Anna f. Jepsen, f. 30-6--1920 i Lønå, Thyregod sogn, datter af Jensine og Hans Oluf Jepsen, Drantum, Brande sogn.

g. 1940 m. Ingvar Storgård, f. 7-4--1915 i Grindsted, søn af murermester Christen Christensen Storgård og hustru Anna Kathrine, sm. st.

Anna Kathrine og Ingvar Storgård bor Jyllandsgade 39, Grindsted.

Børn:

F-2-fga Myrna Augusta, f. 30-10--1940.

F-2-fgb Christen Christensen, f. 22-6--1945.

---

F-2-fga Myrna Augusta f. Storgård, f. 30-10--1940 i Brande, datter af Anna og Ingvar Storgård, Grindsted

g. 1962 m. Jon Villy Madsen, f. 8-5--1914 i Viborg, søn af Johannes Madsen

Anden slægtsgren.Kristine og Thomas Jepsen, Skærlund.

og hustru Ane Frederikke f. Jensen.

Jon Villy Madsen er landsretssagfører.

Egteparret bor: Bakkehave 14, Hørsholm.

Børn:

F-2-fgaa Bettina, f. 5-6--1962 i Hørsholm.

F-2-fgab Kim Jon, f. 14-7--1967 i Hørsholm.

---

F-2-fgb Christen Christensen Storgård, f. 22-6--1945 i Grindsted, søn af Anna og Ingvard Storgård, sm. st.

Christen Storgård studerer jura.

g. 1970 m. Vivien Albog, f. 31-5--1947 i Vejle, datter af A. E. Albog og hustru Grethe f. Sørensen, sm. st. - Er lærerstuderende i Århus.

Vivien og Chr. Storgård bor Edouard Suensonsgade 3, 3. sal, Århus N.  
Ingen børn.

---

F-2-fh Herbert Jepsen, f. 28-6--1922 i Drantum, Brande sogn, søn af Jensine og Hans Oluf Jepsen, sm. st.

Herbert Jepsen er fabriksarbejder i Esbjerg

g. 1952 m. Anna Marie Vinding, f. 1-8--1933 i Ålborg, datter af Anne Elise og Jeppe Vinding, Esbjerg.

Anna Marie og Herbert Jepsen bor Stenagervej, Esbjerg

Børn:

F-2-fha Bendt Vinding, f. 18-8--1952.

F-2-fhb Grethe Vinding, f. 10-6--1954.

F-2-fhc Lene Vinding, f. 23-10--1959 i Vejle.

F-2-fhd Doris Vinding, f. 27-6--1961 i Esbjerg.

---

F-2-fha Bendt Vinding Jepsen, f. 18-8--1952 i Vejle, søn af Anna Marie og Herbert Jepsen, Esbjerg - er i bagerlære og bor hjemme - Stenagervej, Esbjerg.

---

F-2-fhb Grethe Vinding Jepsen, f. 10-6--1954 i Vejle, datter af Anna Marie og Herbert Jepsen, Esbjerg. Arbejder på en fabrik og bor hjemme - Stenagervej, Esbjerg.

---

Anden slægtsgren.Kristine og Thomas Jepsen, Skærlund,

F-2-fi Clara Marie f. Jepsen, f. 9-9--1926 i Hyvild Sande, Brande sogn, datter af Jensine og Hans Oluf Jepsen, Drantum.

g. 1954 m. Børge Mikkelsen, f. 11-8--1923 i Hedensted, søn af postbud Bernt Mikkelsen og hustru Anna Marie f. Olsen, Bredballe Strand, Hornstrup sogn.

Børge Mikkelsen døde kun 48 år gammel 7-12--1971 - hans grav findes på Bredballe kirkegård.

Clara Mikkelsen bor Ringvejen 6, Bybæk ved Vejle.

## Børn:

F-2-fia Bjerne, f. 16-8--1944 i Drantum.

F-2-fib Preben Oluf, f. 28-12--1948 i Give.

F-2-fic Anette, f. 14-8--1958 i Vejle.

---

F-2-fia Bjerne Rasmussen, f. 16-8--1944 i Drantum, Brande sogn, søn af Clara Mikkelsen, Bybæk - Er ugift - bor i Bybæk, Vejle.

## Børn:

F-2-fiaa Michal, f. 19-9--1969 i Vejle.

---

F-2-fib Preben Oluf Rasmussen, f. 28-12--1948 i Give, søn af Clara Mikkelsen, Bybæk. - Er ugift - bor i Bybæk ved Vejle.

---



---



---



---

Anden slægtsgren.Kristine og Thomas Jepsen, Skørlund.

DE 2 YNGSTE

AF

Kristine og Thomas Jepsens børn,hvorefter der ikke erefterkommere.



Anden slægtsgren.Kristine og Thomas Jepsen, Skærlund.

F-2-g. Marinus Jepsen, f. 13-1--1877 i Kidde Mølle, Jelling, søn af Kristine og Thomas Jepsen, Skærlund.

Han overtog forældrenes ejendom i Skærlund, men blev i en ung alder ramt af en uhelbredelig sukkersyge og døde kun 31 år gammel d. 3-9--1908. Se i øvrigt omtalen af hans forældre.

Marinus Jepsen var ugift - blev begravet på Skærlund kirkegård.



F-2-h Ane Kristine Jepsen, f. 8-4--1879 i Skærlund, Brande sogn, datter af Kristine og Thomas Jepsen, sm. st.

Hun er den eneste af søskendeflokken, der er født i Skærlund, så Thomas Jepsens må være flyttet dertil mellem 13-1--1877 (Marinus'fødsel) og 8-4--1879 (Ane Kristines fødsel).

Ane Kristine døde 6 år gammel d. 21-7--1885 og blev begravet på Brande kirkegård, da Skærlund kirke ikke var bygget på dette tidspunkt.

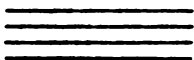

F-3

TREDJE SLEGTSGREN.

Familien i Lindeballe.

Tredje slægtsgren.Johanne og Ole Sørensen, Nørskov.

F-3 Ole Sørensen, f. 5-4--1840 i Farre, Give sogn, søn af Søren Christian Olesen og Else Marie Mortensdatter, sm. st.

Ole Sørensen var med i krigen 1864 - og blev i 1925 dannebrogsmænd.

Efter 64-krigen tjente han på herregården "Julianebjerg" i Engom sogn, her traf han sin kone, og de blev på denne egn til 1880.

g. 1874 m. Johanne f. Jensen, f. 23-9--1848, datter af gmd. Jens Jørgensen og hustru Ane f. Jensen, Assendrup, Engom sogn.

I 1880 flyttede de til Skolding ved Farre, hvor de købte en ejendom. Et par år efter købte de gård i Nørskov ved Farre; men i 1896 flyttede de med datteren til "Baungård" i Lindeballe, hendes mands fødehjem, og hans forældre flyttede til Johanne og Ole Sørensens ejendom i Nørskov.

De blev på "Baungård" til deres død. Johanne døde 27-11--1913, og Ole blev 90 år gammel, og døde 3-10--1930.

Deres grave findes på Lindeballe kirkegård.

**Børn:**

F-3-a Else Marie f. Sørensen, f. 19-3--1876 i Engom sogn, datter af Johanne og Ole Sørensen. Død hos datteren Johanne Sørensen, Gadbjerg, d. 9-4--1954.

g. 1896 m. Hans Peder Jørgensen, "Baungård", Lindeballe, f. sm. st. 18-9--1868, søn af Ude Jørgensen og hustru Marie f. Hansen, sm. st. Hans P. Jørgensen døde 2-5--1928. De havde fødegården fra 1896.

Deres grave findes på Lindeballe kirkegård.

**Børn:**

F-3-aa Johanne Otilie, f. 20-8--1897.

F-3-ab Uffe Marinus, f. 9-3--1899.

F-3-ac Emma Margrethe, f. 10-12--1902.

F-3-ad Sofie Amalie, f. 3-12--1905.

F-3-ae Inger Kirstine, f. 26-6--1909 - d. 1-3--1910.

F-3-af Svend Richardt, f. 4-8--1911.

---

F-3-aa Johanne Otilie f. Jørgensen, f. 20-8--1897 i Lindeballe, datter af Hans Peder Jørgensen og hustru Else Marie f. Sørensen, sm. st.

Elev på Korinth Husholdningsskole 1917-18.

g. 1919 m. Søren Aage Sørensen, f. 31.3--1889 i "Holmgård", Lindeballe sogn, søn af Klaus Anton Sørensen og hustru Karen Sofie f. Bundgård, sm. st.

Johanne og Aage Sørensen overtog ved giftermålet en ejendom i Bindesbol, Lindeballe sogn - havde 1920-22 en ejendom i Nørskov, ligeledes Lindeballe sogn.

De købte i 1922 "Tjørnegård" i Gadbjerg sogn, hvor Johanne Sørensen

Tredje slægtsgren.Johanne og Ole Sørensen, Nørskov.

fortsat bor, og hun ejer fortsat gården.

Aage Sørensen døde 1-11--1968 efter mange års meget svær sygdom.

Hans grav findes på Gadbjerg kirkegård.

## Børn:

F-3-aaa Gudrun, f. 21-9--1920.

F-3-aab Henry, f. 27-3--1924.

---

F-3-aaa Gudrun f. Sørensen, f. 21-9--1920 i Lindeballe sogn, datter af Johanne og Aage Sørensen, Gadbjerg.

g. 1941 m. Karl Gustav Andersen, f. 21-10--1915 i Resen ved Struer, søn af Jeppe Andersen og hustru Maren, sm. st.

Gudrun og Karl Andersen boede i Gadbjerg 1941-1957. Siden 1957 har de boet i Vejle.

Karl Andersen døde 17-7--1969 i Vejle og begravedes på Nordre kirkegård i Vejle.

## Børn:

F-3-aaaa Erik Aage, f. 19-11--1941.

F-3-aaab Johannes, f. 10-9--1944.

F-3-aaac Erling, f. 26-3--1946.

F-3-aaad Anna Grethe, f. 10-11--1950.

F-3-aaae Inga, f. 25-9--1953.

---

F-3-aaaa Erik Aage Andersen, f. 19-11--1941 i Gadbjerg, søn af Gudrun og Karl Andersen, senere Vejle - er vognmand i Voldtofte på Fyn.

g. 1962 m. Hanne f. Jensen, f. 25-9--1942 i Hårby, datter af Vilhelm Jensen og hustru Valborg Kirstine f. Andersen. Hanne Andersen er hjemmehjælper.

Hanne og Erik Aage Andersen bor i Voldtofte pr. Flemløse på Fyn.

## Børn:

F-3-aaaaa Susanne, f. 9-11--1969 i Voldtofte.

---

F-3-aaab Johannes Andersen, f. 10-9--1944 i Gadbjerg, søn af Gudrun og Karl Andersen, senere Vejle - er møbelsnedker i Funder.

g. 1967 m. Jonna Kongsvad f. Ingvarðtsen, f. 17-6--1941 i Randers, datter af Johannes Ingvarðtsen og hustru Carla f. Kongsvad. Jonna Andersen er syerske.

Jonna og Johannes Andersen bor Vestervang 21, Funder ved Silkeborg.

Tredje slægtsgren.Johanne og Ole Sørensen, Nørskov,

## Børn:

F-3-aaaba Jan Kongsvad, f. 15-6--1968 i Silkeborg.

---

F-3-aaac Erling Andersen, f. 26-3--1946 i Gadbjerg, søn af Gudrun og Karl Andersen, senere Vejle, - E. A. er maskinsnedker.  
 g. 1969 m. Hanne Mølshav f. Staunberg-Nielsen, f. 21-5--1949 i Vejle, datter af Ejnar Staunberg-Nielsen og hustru Nora Mølshav f. Pedersen.  
 Hanne har realeksamen 1966. Uddannet omsorgsass. 1970.  
 Hanne og Erling Andersen bor Agade 65, Vejle.

## Børn:

F-3-aaaca Birgitte Staunberg, f. 10-4--1970 i Vejle.

---

F-3-aaad Anna Grethe f. Andersen, f. 10-11--1950 i Gadbjerg, datter af Gudrun og Karl Andersen, senere Vejle.  
 g. 1968 m. Anders Peter Jensen, f. 9-6--1948 i København, søn af dyrlæge Hans Christian Viggo Jensen og Åse Lillian f. Hansen. Anders Jensen har realeksamen 1965. Teknisk skole 1969.  
 Anders Jensen er værktøjsmager, og ægteparret bor Jerlev ved Vejle.

## Børn:

F-3-aaada Helle Anette, f. 17-4--1969 i Vejle.

---

F-3-aaae Inga Andersen, f. 25-9--1953 i Gadbjerg, datter af Gudrun og Karl Andersen, senere Vejle - Er ugift - ekspeditrice og går for tiden i handelsskole.

---

F-3-aab Henry Sørensen, f. 27-3--1924 i Gadbjerg, søn af Johanne og Aage Sørensen, sm. st. Er vognmand.  
 g. 1960 m. Sigrid f. Jessen, (AABECCAG) f. i Uhe, Ringive sogn, d. 4-7--1934, datter af murer Jens Chr. Jessen og hustru Petra, sm. st. (s. 110)  
 Sigrid og Henry Sørensen bor på "Tjørnegård" i Gadbjerg.

## Børn:

F-3-aaba Conny, f. 24-11--1961 i Gadbjerg.  
 F-3-aabb Søren Christian, f. 10-12--1966 i Gadbjerg.

---

F-3-ab Uffe Marinus Jørgensen, f. 9-3--1899 i Lindeballe, søn af Else Marie og Hans Peder Jørgensen, sm. st.  
 g. 1931 m. Mariane f. Pedersen, f. 13-9--1906 i Nr. Vium, datter af Milter

Tredje slægtsgren.Johanne og Ole Sørensen, Nørskov.

Pedersen og hustru Karen f. Lauritsen, senere "Midtgård", Hedeby i Ringive sogn.

Jane og Uffe Jørgensen har i over 25 år begge haft deres virke på Farre fjerkræslagteri.

Adr: Farre pr. Give.

Børn:

F-3-aba Tage Gunner, f. 16-12--1934.

F-3-abb Vagn Milter, f. 12-12--1940.

---

F-3-aba Tage Gunner Jørgensen, f. 16-12--1934 i Farre, Give sogn, søn af Jane og Uffe Jørgensen, sm. st.

g. 1961 m. Lillian f. Hauge, f. 14-3--1938 i Tofthøj ved Gadbjerg, datter af Knud Hauge og Gerda f. Christensen, Tørrild ved Jelling.

De har, siden de blev gift, drevet en vognmandsforretning i Jelling, og de bor Fårupsvej 7, Jelling.

Børn:

F-3-abaa Verner Hauge, f. 1-10--1962 i Jelling.

F-3-abab Karsten Brian, f. 7-9--1964 i Jelling.

F-3-abac Bodil Marianne, f. 27-10--1965 i Jelling.

---

F-3-abb Vagn Milter Jørgensen, f. 12-12--1940 i Farre, Give sogn, søn af Jane og Uffe Jørgensen, sm. st.

Vagn Jørgensen er ekspedient i en manufaktur- og herreekviperingsforretning i Vejle.

g. 1970 m. Inger f. Jensen, f. 29-9--1941 i Vejle, datter af Harald B. Jensen og hustru, Vejle. Inger Jørgensen er bankassistent.

De bor Gl. Landevej 42, Vejle.

Børn:

F-3-abba Flemming Jørgensen, f. 26-1--1967 i Vejle.

---

F-3-ac Emma Margrethe f. Jørgensen, f. 10-12--1902, datter af Else Marie og Hans Peder Jørgensen, sm. st. - Mor har siden 1958 boet i Farre.

g. 1927 m. Janus Pedersen, f. 18-3--1901 i Nr. Vium - bror til Mariane f. Pedersen, gift med Mors bror Uffe. De havde "Skolding Vestergård" fra 1927. - Far døde 24-1--1953, og hans grav findes på Givskud kirkegård.

Børn:

F-3-aca Egon Vestergård, f. 11-7--1931.

F-3-acb Herluf Vestergård, f. 25-4--1933.

Tredje slægtsgren.Johanne og Ole Sørensen, Nørskov.

F-3-acc Børge Vestergaard, f. 1-10--1936.

F-3-acd Arne Vestergaard, f. 21-6--1938 - d. 15-1--1939.

F-3-ace Tove Thomsen, f. 21-6--1947.

---

F-3-aca Egon Vestergaard Pedersen, f. 11-7--1931, i Skolding, Givskud sogn, søn af Emma og Janus Pedersen, sm. st.

Elev på Askov højskole.

Læreruddannelse fra Elbæk Lærerskole 1955.

Dimitteret fra Ranum seminarium 1970.

Formand for "Ranum Staten".

Skoleleder for Klim friskole pr. Fjerritslev.

g. 1956 m. Else Poulina f. Sørensen, f. 16-10--1934 i Aaes ved Tvingstrup, datter af Alfred Sørensen og Martha f. Rasmussen, senere Trebjerre, Flemming ved Horsens.

Elev på Uldum højskole og Snoghøj gymnastikhøjskole 2 gange - lærerinde ved Klim friskole.

Børn:

F-3-aaaa Jan Vestergaard, f. 18-7--1957 i Ringkøbing.

F-3-acab Ole Vestergaard, f. 6-5--1963 i Nibe.

F-3-acac Lars Vestergaard, f. 10-3--1969 i Århus.

---

F-3-acb Herluf Vestergaard Pedersen, f. 25-4--1933 i Skolding, Givskud sogn, søn af Emma og Janus Pedersen, sm. st.

Herluf tog præliminæreksamen som 14 årig i 1948 - uddannedes ved bankvæsen.

Han er bankdirektør i Ølgod.

g. 1956 m. Lydia f. Jensen, f. 27-10--1929 i Asp, Horne sogn, Vestjylland, datter af Hans Jensen og hustru Anna f. Jørgensen, sm. st.

Lydia har været elev på Krabbesholm højskole - og blev 1952 dimitteret fra Ribe seminarium; men har i de senere år ikke virket i fast lærerembede.

Adr: Varde bank i Ølgod.

Børn:

F-3-acba Hans Milter, f. 24-11--1958 i Esbjerg.

F-3-acbb Jørgen, f. 29-5--1962 i Esbjerg.

F-3-acbc Mogens, f. 1-4--1966 i Esbjerg.

---

Tredje slægtsgren.Johanne og Ole Sørensen, Nørskov.

F-3-acc Børge Vestergaard Pedersen, f. 1-10--1936 i Skolding, Givskud sogn, søn af Emma og Janus Pedersen, sm. st.

Børge har været elev på Uldum højskole.

Dimitteret fra Jelling seminarium 1971 - og er lærer i Grindsted.

g. 1958 m. Krista f. Jensen, f. 24-2--1934 i Asp, Horne sogn, datter af Hans Jensen og hustru Anna f. Jørgensen, sm. st. (Herluf og Børge V.P. er gift med to søstre).

Krista har været elev på Uldum højskole.

Krista og Børge overtog ved giftermålet fødegården "Skolding Vestergård", men han fik en del år efter sin højre arm læderet ved landbrugsarbejde. Han forpagtede gården ud og tog på seminarium. Gården er nu afhændet. De bor Sjællandsgade 11, Grindsted.

## Børn:

F-3-acc a Bjarne Vestergaard, f. 23-3--1960 i Skolding.

F-3-acc b Jette Vestergaard, f. 8-4--1963 i Skolding.

F-3-acc c Lone Vestergaard, f. 25-2--1965 i Give.

F-3-acc d Keld Vestergaard, f. 8-9--1969 i Vejle.

---

F-3-ace Tove f. Thomsen, f. 21-6--1947 i Fredericia, datter af Emma og Janus Pedersen, Skolding, (Kom i hjemmet 20-6--1949.)

Har været elev på Vesterlund ungdomsskole, Viborg gymnastikhøjskole og Skals højskole.

g. 1969 m. Torben Holm, f. 23-4--1948 i Give, søn af Egon Holm og hustru Grethe f. Andersen, sm. st.

Torben er slagtersvend i faderens slagterforretning i Give.

Har været elev på Slagteriskolen.

Adr: Hospitalsgade, Give.

## Børn:

F-3-acea Lissi, f. 4-10--1969 i Give.

---

F-3-ad Sofie Amalie f. Jørgensen, f. 3-12--1905 i Lindeballe, datter af Elise Marie og Hans Peter Jørgensen, sm. st.

g. 1931 m. Peder Nielsen Pedersen (Fællesgård), f. 20-2--1900 i Omvrå, Sdr. Omme sogn, søn af Niels Kristian Pedersen og hustru Ane, senere Give.

Amalie og Peder Fællesgård afstod for en del år siden deres gård i Tøsby ved Gadbjerg og købte en lystejeendom i Daugård.



Tredje slægtsgren.Johanne og Ole Sørensen, Nørskov.

## Børn:

F-3-ada Hans Kristian, f. 16-11--1931 - d. 1-1--1932.

F-3-adb Tove, f. 15-11--1932.

F-3-adc Grethe, f. 17-4--1940 - d. 17-8--1940.

---

F-3-adb Tove, f. Pedersen, f. 15-11--1932 i Lindeballe sogn, datter af Amalie og Peder N. Pedersen, nu Daugård.

Tove er uddannet sygeplejerske - har været elev på Ølgod ungdomsskole og på Børkop højskole.

g. 1955 m. Bent Hjerrild Hansen, f. 1-6--1928 i Vrigsted, søn af Helga og Aage Hjerrild Hansen, sm. st.

Bent Hjerrild har været på korporalskole og på teknisk skole i Odense - driver en større el- og installationsforretning i Bjerre ved Horsens.

Adr: Bjerre pr. Bråskov.

## Børn:

F-3-adba Hanne Hjerrild, f. 18-6--1956 i Bjerre.

F-3-adbb Jørgen Hjerrild, f. 27-3--1959 i Bjerre.

F-3-adbc Gregers Hjerrild, f. 30-10--1961 i Bjerre.

---

F-3-af Svend Richardt Jørgensen, f. 4-8--1911 i Lindeballe, søn af Else Marie og Hans Peder Jørgensen, sm. st.

Driver frisørforretning i Vedelsgade 75, Vejle.

Bor Vedelsgade 73, Vejle.

g. 1933 m. Karen Marie f. Christensen, f. 6-3--1911 i Randbøl, datter af landpostbud Christensen og hustru, sm. st.

## Børn:

F-3-afa Eva Irene, f. 11-5--1934.

F-3-afb Kurt, f. 24-11--1938 - d. 26-11--1938.

F-3-afc Bent, f. 16-8--1940 - d. 17-8--1940.

F-3-afd John, f. 7-2--1946 i Vejle.

---

F-3-afa Eva Irene f. Jørgensen, f. 11-5--1934 i Nørup sogn, datter af Karen og Svend Jørgensen, Vejle.

g. 1954 m. Egon Ejner Nielsen, f. 27-2--1928 i Fensmark, Præstø amt, søn af Carl Evald Nielsen og hustru Ludovika Elvira, f. Christensen, sm. st.

F-4

FJERDE SLÆGTSGREN.

---

---

F-2-b Familien i Farre.

Fjerde slægtsgren.Ane og Niels Sørensen, Farre.

F-4 Ane f. Sørensdatter, f. 24-6--1943 i Farre, Give sogn, datter af Søren Christian Olesen og Else Marie Mortensdatter, sm. st. - Død i Farre d. 1-12--1904.

g. 1869 m. Niels Sørensen, f. 2-4--1837 i Skolding ved Farre, søn af husmand Søren Kirstian Sørensen og hustru Ane Marie Nielsdatter.

Ane og Niels Sørensen overtog Anes fødegård efter forældrene Søren Christian Olesen og Else Marie Mortensdatter. Egteskabet forblev barnløst; men F-2-b Else Marie Jepsen ( en søsterdatter) opvoksede i hjemmet. Se side 28

Niels Sørensen var veteran fra 1864 og blev senere udnævnt til danebrogsmænd. Han døde 91 år gammel d. 9-5--1928 i Farre.

De er begravet på Give kirkegård.

F-2-b Else Marie f. Jepsen, f. 21-6--1868 i Farre, Give sogn, datter af Kristine og Thomas Jepsen, senere Skærlund, Brande kommune. Else Marie opvoksede hos Ane og Niels Sørensen. Død 7-1--1909 i Farre. (s. 21)

g 1891 m. Søren Kristian Sørensen, f. 7-8--1864 i Loftlund, Give sogn, søn af husmand Simon Sørensen og hustru Elisa Christiansen, sm. st.

De overtog gården i Farre ; men afhændede den allerede 1-1--1907.

Ved hans død 17-6--1943 står der i Give kirkebog: "rentier, fhv. gård-ejer".

Han var i mange år staldkarl på Farre kro.

Deres grave findes på Give kirkegård.

**Børn:**

F-2-ba Ane Nielsine f. Sørensen, f. 21-6--1892 i Farre, Give sogn, datter af ovennævnte Else Marie og Søren Kristian Sørensen - bor nu Valdemarsgade 34, Silkeborg.

g 1912 m. Peter Martin Laursen, f. 3-9--1886 i Linå sogn, Gjern herred, søn af landpostbud Bertel Laursen og hustru Kristine f. Hermansen, Møllerup, Linå sogn.

Ane og Peter Laursen boede mange år i Farre, og P.L. var murer. De flyttede derefter til Vejle, hvor Peter Laursen døde d. 3-2--1963 - er begravet på Vejle kirkegård.

**Børn:**

F-2-baa Søren Bertel, f. 12-10--1913.

F-2-bab Marie Christine, f. 31-10--1916 d- 24-6--1959.

F-2-bac Helga, f. 28-5--1920.

F-2-bad Erling, f. 14-2--1931.

Fjerde slægtsgren.Ane og Niels Sørensen, Farre.

F-2-baa Søren Bertel Laursen, f. 12-10--1913 i Farre, Give sogn, søn af Ane og Peter Laursen, sm. st.

S.B.L. er gartneribestyrer i Glostrup.

g 1941 m. Magna Cecilia f. Birkmose, f. 1-11--1918 i Hee, datter af landmand Marius Birkmose og hustru Ane f. Kristensen, sm. st.

Adr. Langagervej, Glostrup.

Børn:

F-2-baaa Inga Birkmose, f. 24-2--1943.

F-2-baab Annelise Birkmose, f. 3-6--1946.

F-2-baac Bendte Birkmose, f. 20-4--1948.

---

F-2-baaa Inga Birkmose Laursen, f. 24-2--1943 i Glostrup, datter af Magna og Søren Bertel Laursen, sm. st.

g 1963 m. Niels Munch Krogsgård Petersen, f. 3-12--1937 i Kjellerup, søn af Jens Krogsgård Pedersen og hustru Marie Krogsgård f. Munch.

N.M.K.P. er mejerist og ægteparret bor Birkevej 6, Ringkøbing.

Børn:

F-2-baaaa Kim Birkmose, f. 27-6--1963 i Rindum.

F-2-baaab Kent Birkmose, f. 17-3--1968 i Ringkøbing.

---

F-2-baab Annelise Birkmose Laursen, f. 3-6--1946 i Glostrup, datter af Magna og Søren Bertel Laursen, sm. st. - Ugift. Er dimitteret fra Jonstrup seminarium 1969 - lærer - bor Skomagergade 2, 2. sal, Roskilde.

---

F-2-baac Bendte Birkmose, f. 20-4--1948 i Glostrup, som ovennævnte datter af Magna og Søren Bertel Laursen, sm. st. - ugift -

Er dimitteret fra Jonstrup seminarium 1971 - lærer - og bor Mimergade 121 st København.

---

F-2-bab Marie Christine f. Laursen, f. 31-10--1916 i Farre, Give sogn, datter af Ane og Peter Laursen, sm. st. - død 24-6--1959 i Vejle - begravet på Gl. kirkegård i Vejle.

g. 1942 m. Ansgar Justinus Evers, f. 11-2--1909 i Horsens, søn af Handelsmand Carl Frederik Anton Evers og hustru Ane Marie f. Kristensen, Fiskergade 18, Vejle (iflg. 1958 udg.).

Fjerde slægtsgren.Ane og Niels Sørensen, Farre.

Egteparret boede i Givskud 1942-46 - derefter i Vejle.

Uddannelse som kørelærer i 1954.

## Børn:

F-2-baba Kurt Erle, f. 6-4--1943 i Givskud.

F-2-babb Anne Grethe, f. 18-10--1944 i Givskud.

F-2-babc Bert Freddy, f. 2-3--1949 i Vejle.

Alle 3 er ugifte

F-2-bac Helga f. Laursen, f. 28-5--1920 i Farre, Give sogn, datter af Ane og Peter Laursen, sm. st.

g. 1948 m. Godtfred Pedersen, f. 1-3--1922 i Haurum, Hornborg sogn, søn af Martha og Frederik Pedersen, Silkeborg.

Er vognmand ( iflg. 1958 udgaven.) Bor Valdemarsgade 34, Silkeborg - ingen børn.

F-2-bad Erling Laursen, f. 14-2--1931 i Farre, Give sogn, søn af Ane og Peter Laursen, sm. st.

g. 1961 i Søllerød med Birthe Agerholm f. Larsen, f. 17-3--1931 i Gl. Holte, datter af Aksel Agerholm Larsen og hustru Eva Dorthea f. Henriksen, sm. st.

Erling Laursen er tømrer og snedker, og de bor Karensmindevej 3 V. Nebel.

## Børn:

F-2-bada Hanne Agerholm, f. 8-4--1962 i Nærum.

F-2-badb Torsten Agerholm, f. 21-11--1966 i Nærum.

GENERATIONSOVERSIGTER .

ÆLDSTE OG YNGSTE  
SLÆGTSMEDLEMMER

i

4-5-6-7-8

generation .

Eldste i 4 generation:

Christen Olesen, f. 1731 - d. 1809.

Ole Christensen, f. 1769 - d. 29-3--1852.

Christen Olesen, f. 1792           ?

Ane Kathrine Christensdatter, f. 16-10--1814.

(AAAA)

Yngste i 4 generation:

Christen Olesen, f. 1731 - d. 1809.

Ole Christensen, f. 1769 - d. 29-3--1852.

Søren Chr. Olesen, f. 1809 - d. 23-11--1884.

Ane Sørensdaughter, f. 24-6--1843 - d. 1-12--1904.

(AAF-4)

Længstlevende i 4 generation:

F-3 Ole Sørensen, f. 5-4--1840 - d. 3-10--1930.

Eldste i 5 generation:

Christen Olesen, f. 1731 - d. 1809.  
 Ole Christensen, f. 1769 - d. 29-3--1852.  
 Maren Olesdatter, f. 1800 - d. 19-4--1850.  
 Ane Sofie Hansdatter, f. 17-6--1820.  
Christen Andersen, f. 6-3--1850.

(AABBA)

---

Yngste i 5 generation:

Christen Olesen, f. 1731 - d. 1809.  
 Ole Christensen, f. 1769 - d. 29-3--1852.  
 Søren Chr. Olesen, f. 1809 - d. 23-11--1884.  
 Kristine Sørensdatter, f. 7-5--1838 - d. 28-3--1904.  
Ane Kristine Jepsen, f. 8-4--1879 - d. 21-7--1885.

(AAF-2-h)

Længstlevende i 5 generation:F-2-c Søren Chr. Jepsen, f. 13-8--1870 - d. 3-12--1957.

En enke efter en 5 generation lever (26-11--1971).

Alfrida Vilhelmine Thiesen, f. 22-10--1888.



Eldste i 6 generation:

Christen Olesen, f. 1731 - d. 1809.  
 Ole Christensen, f. 1769 - d. 29-3--1852.  
 Søren Chr. Olesen, f. 1809 - d. 23-11--1884.  
 Kristine Sørensdatter, f. 7-5--1838 - d. 28-3--1904.  
 Dorthea Kristine Jepsen, f. 21-6--1868 - d. 19-4--1955.  
Kristine Dorthea Hansen, f. 6-9--1891.  
 (AAF-2-aa)

Yngste i 6 generation:

Christen Olesen, f. 1731 - d. 1809.  
 Ole Christensen, f. 1769 - d. 29-3--1852.  
 Søren Chr. Olesen, f. 1809 - d. 23-11--1884.  
 Kristine Sørensdatter, f. 7-5--1838 - d. 28-3--1904.  
 Hans Oluf Jepsen, f. 12-5--1875 - d. 25-12--1947.  
Clara Jepsen, f. 9-9--1926.  
 (AAF-2-fi)

Eldste i 7 generation:

Christen Olesen, f. 1731 - d. 1809.  
 Ole Christensen, f. 1769 - d. 29-3--1852.  
 Søren Chr. Olesen, f. 1809 - d. 23-11--1884.  
 Kristine Sørensdatter, f. 7-5--1838 - d. 28-3--1904.  
 Else Marie Jepsen, f. 21-6--1868 - d. 7-1--1909.  
 Ane Nielsine Sørensen, f. 21-6--1892.  
Søren Bertel Laursen, f. 12-10--1913.

(AAF-2-baa)

---

Yngste i 7 generation:

Christen Olesen, f. 1731 - d. 1809.  
 Ole Christensen, f. 1769 - d. 29-3--1852.  
 Søren Chr. Olesen, f. 1809 - d. 23-11--1884.  
 Kristine Sørensdatter, f. 7-5--1838 - d. 28-3--1904.  
 Søren Chr. Jepsen, f. 13-8--1870 - d. 3-12--1957.  
 Kristine Jepsen, f. 22-1--1926.  
Andreas Schou Johansen, f. 24-2--1962.

(AAF-2-cic)

Eldste i 8 generation:

Christen Olesen, f. 1731 - d. 1809.  
 Ole Christensen, f. 1769 - d. 29-3--1852.  
 Søren Chr. Olesen, f. 1809 - d. 23-11--1884.  
 Ole Sørensen, f. 5-4--1840 - d. 3-10--1930.  
 Else Marie Sørensen, f. 19-3--1876 - d. 9-4--1954.  
 Johanne Jørgensen, f. 20-8--1897.  
 Gudrun Sørensen, f. 21-9--1920.  
Erik Åge Andersen, f. 19-11--1941.

(AAF-3-aaaa)

---

Yngste i 8 generation - pr. 25-11--1971:

Christen Olesen, f. 1731 - d. 1809.  
 Ole Christensen, f. 1769 - d. 29-3--1852.  
 Søren Chr. Olesen, f. 1809 - d. 23-11--1884.  
 Kristine Sørensdatter, f. 7-5--1838 - d. 28-3--1904.  
 Jepbine Margr. Jepsen, f. 7-1--1872 - d. 25-1--1949.  
 Dagmar Sørensen, f. 15-2--1913.  
 Niels Risbjerg Iversen, f. 2-10--1945.  
Brian Risbjerg Iversen, f. 14-4--1971.

(AAF-2-didd)

Eldste i 9 generation

Christen Olesen, f. 1731 - d. 1809.  
 Ole Christensen, f. 1769 - d. 29-3--1852.  
 Søren Christian Olesen, f. 1809 - d. 23-11--1884.  
 Kristine Sørensdatter, f. 7-5--1838 - d. 28-3--1904.  
 Else Marie Jepsen, f. 21-6--1868 - d. 7-1--1909.  
 Ane Nielsine Sørensen, f. 21-6--1892.  
 Søren Bertel Laursen, f. 12-10--1913.  
 Inga Birkmose Laursen, f. 24-2--1943.  
Kim Birkmose Petersen, f. 27-6--1963.

(AAF-2-baaaa)

---

Eldste i 10 generation (Sidelinje)

Christen Olesen, f. 1731 - d. 1809.  
 Ole Christensen, f. 1769 - d. 29-3--1852.  
 Maren Olesdatter, f. 1800 - d. 19-4--1850.  
 Kirsten Hansdatter, f. 4-12--1826.  
 Ane Kristina f. Andersen, f. ca. 1847.  
 Madssine f. Pedersen, f. 1867 - d. 9-2--1959.  
 Jens Kristian Jessen, f. 2-3--1896.  
 Agnethe f. Jessen, f. 19-12--1918.  
 Karen Margrethe f. Svendsen, f. 21-1--1940.  
Jens Kristian Søgård Christensen, f. 22-5--1958.

Sidstnævnte er den eneste i hele slægtsbogen, der har haft en af sine tipoldeforældre som samtidig.

Indgåede ægteskaber 1958 - 1971

---

---

---

51 par.

Indgåede ægteskaber 1958-71.Anbragt i den rækkefølge, oplysningerne er indkommet.

- 1: Hanne Kirstine Overgård, f. 24-10--1941 i Ålborg  
g. 1961 m.  
F-1-gba Hans Christian Clausen, f. 1-11--1935  
i Nyborg.  

---

bor: Stolpeager 7, Greve Strand.
- 2: Harald Faber, f. 24-11--1929 i Gråsten  
g. 1969 m.  
F-1-gbb Lene Clausen, f. 22-12--1939  
i Nyborg.  

---

bor: Bellahøjhus nr. 5, 5. sal, Højhusene,  
Brønstederne.
- 3: Jens Therkel Thorhauge Jensen, f. 14-5--1942, Gødsvang  
g. 1966 m.  
F-2-aaac Kirsten Alice Andersen, f. 2-11--1946  
i Filskov.  

---

bor: Gødsvang, Gårde pr. Tistrup.
- 4: Ellen Hansen, f. 7-6--1916 i Skovhuse  
g. 1967 m.  
F-2-ca Thomas Jepsen, f. 28-4--1907  
i Brande.  

---

bor: Dame, Askeby på Møn.
- 5: Ole Laursen, f. 20-2--1945 i Hover  
g. 1971 m.  
F-2-dgh Vita Sørensen, f. 9-5--1949  
i Hammer.  

---

bor: i Juelsminde.
- 6: Lillian Hauge, f. 14-3--1938 i Tofthøj.  
g. 1961 m.  
F-3-aba Tage Gunner Jørgensen, f. 16-12--1934  
i Farre.  

---

bor: Fårupvej 7, Jelling.
- 7: Inger Jensen, f. 29-9--1941 i Vejle  
g. 1971 m.  
F-3-abb Vagn Milter Jørgensen, f. 12-12--1940  
i Farre.  

---

bor: Gl. Landevej 42, Veile.

- 8: Sigrid Jessen, f. 4-7--1934 i Uhe  
g. 1960 m.  
F-3-aab Henry Sørensen, f. 27-3--1924  
i Gadbjerg.  
bor: "Tjørnegård", Gadbjerg.
- 
- 9: Hanne Jensen, f. 25-9--1942 i Hårby  
g. 1962 m.  
F-3-aaaa Erik Aage Andersen, f. 19-11--1941  
i Gadbjerg.  
bor: Voldtofte pr. Flemløse.
- 
- 10: Jonna Kongsvad Ingvardtsen, f. 17-6--1941 i Nr. Borup  
g. 1967 m.  
F-3-aaab Johannes Andersen, f. 10-9--1944  
i Gadbjerg.  
bor: Vestervang 21, Funder, Silkeborg.
- 
- 11: Hanne Staunberg Nielsen, f. 21-5--1949 i Vejle  
g. 1969 m.  
F-3-aaac Erling Andersen, f. 26-3--1946  
i Gadbjerg.  
bor: Aagade 65, Vejle.
- 
- 12: Jytte Hansen, f. 21-6--1946 i Brande  
g. 1968 m.  
F-2-ceb Søren Christian Jepsen, f. 17-10--1945  
i Brande.  
bor: Asminderødgade 5, København N.
- 
- 13: Holger Ejby Villadsen, f. 3-12--1944 i Borris  
g. 1966 m.  
F-2-cea Rigmor Jepsen, f. 12-8--1943  
i Brande.  
bor: Nørregade 23, Hvide Sande.
- 
- 14: Tove Kristensen, f. 26-6--1938 i Øgelund  
g. 1962 m.  
F-2-fbb Frede Jepsen, f. 20-4--1937  
i Brande.  
bor: Østerallé, Brørup.
-

15: Frode Pagh Christensen, f. 9-2--1946 i Vejle  
 g. 1967 m.  
 F-2-fbh Aase Jepsen, f. 30-3--1946  
 i Brande.  
 bor: Skolegade 60, Vejle.

---

16: Karin Christensen, f. 26-9--1953 i Brande  
 g. 1971 m.  
 F-2-fbe Arne Jepsen, f. 17-3--1941  
 i Brande.  
 bor: i Brande.

---

17: Therkel Nissen, f. 13-12--1937 i Skærlund.  
 g. 1964 m.  
 F-2-fbd Vera Jepsen, f. 8-12--1939  
 i Brande.  
 bor: Poppelvej 6, Brande.

---

18: Erling Nielsen, f. 1-5--1935 i Hvirring  
 g. 1961 m.  
 F-2-fbf Karen Jepsen, f. 2-11--1942  
 i Brande.  
 bor: Grønbjerg ved Give.

---

19: Jens Kunnerup Jensen, f. 21-7--1930 i Them  
 g. 1961 m.  
 F-2-dbb Mariane Jepsen, f. 29-8--1935  
 i Thyregod.  
 bor: "Sejersminde", Them,

---

20: Ruth Poulsen, f. 20-3--1947 i Givskud  
 g. 1967 m.  
 F-2-did Niels Risbjerg Iversen, f. 2-10--1945  
 i Thyregod.  
 bor: Givskud pr. Jelling.

---

21: Arne Jørgensen, f. 15-6--1932 i Thyregod  
 g. 1962 m.  
 F-2-dic Lene Iversen, f. 1-7--1940  
 i Thyregod.  
 bor: i Thyregod.

---



- 22: Birthe Agerholm Larsen, f. 17-3--1931 i Gl. Holte  
g. 1961 m.  
F-2-bad Erling Laursen, f. 14-2--1931  
i Farre.  
bor: Karensmindevej, V. Nebel.
- 23: Torben Holm, f. 23-4--1948 i Give  
g. 1969 m.  
F-3-ace Tove Thomsen, f. 21-6--1947  
i Fredericia.  
bor: Hospitalsgade, Give.
- 24: Niels Munch Krogsgård Petersen, f. 3-12--1937 i Kjellerup  
g. 1963 m.  
F-2-baaa Inga Birknose Laursen, f. 24-2--1943  
i Glostrup.  
bor: Birkevej 6, Ringkøbing.
- 25: Erik Dahl Egeberg, f. 5-8--1941 i Vejle  
g. 1970 m.  
F-2-feb Jytte Rasmussen, f. 9-6--1941  
i Uldum.  
bor: Bleggårdsgade 32, Vejle.
- 26: Marjatta Niirsanen Pedersen, f. 5-5--1939 i Kotka  
g. 1960 m.  
F-2-dhb Knud Erik Christensen, f. 21-12--1935  
i Århus.  
bor: Nattergalevej 4, Dall Villaby, Svenstrup J.
- 27: Frits Pedersen, f. 15-8--1943 i Thisted  
g. 1968 m.  
F-2-fbg Birgit Jepsen, f. 31-7--1944  
i Brande.  
bor: Carit Etlarsvej, Brande.
- 28: Henry Jensen, f. 5-11--1930 i Standby  
g. 1959 m.  
F-2-cba Bodil Jepsen, f. 3-10--1937  
i Christianshede,  
bor: Bredgade 60, Bording.

- 29: Asger Schou, f. 26-3--1934 i Skanderborg  
g. 1961 m.  
F-2-cbb Annelise Jepsen, f. 21-8--1939  
i Christianshede.  
bor: Kolt pr. Hasselager.
- 
- 30: Aksel Sand, f. 30-7--1927 i Risbjerg  
g. 1967 m.  
F-2-cfa Birgit Brogård Jepsen, f. 9-9--1939  
i Hedensted.  
bor: Drantum pr. Brande.
- 
- 31: Villy Robert Hansen, f. 6-4--1931 i Fjølstervang  
g. 1958 m.  
F-2-fbc Edith Jepsen, f. 22-5--1938  
i Brande.  
bor: Østerallé, Brørup.
- 
- 32: Ulla Honoré Hansen, f. 6-6--1948 i Tørring  
g. 1964 m.  
F-2-fda Hans Ole Jepsen, f. 15-11--1944  
i Brande.  
bor: Vongevej, Tørring.
- 
- 33: Hans Fisker Mærkedahl, f. 11-4--1946 i Nordby, Fanø  
g. 1971 m.  
F-2-fac Irma Hamborg, f. 12-1--1948  
i Skærlund.  
bor: Bispehavevej 51, Århus V.
- 
- 34: Gudrun Johanne Krag sig Pedersen, f. 8-6--1941 i Uhre  
g. 1963 m.  
F-2-fab Thomas Hamborg, f. 10-4--1938  
i Skærlund.  
bor: "Kirkekærsholm", Skærlund, Brande.
- 
- 35: Anders Jensen, f. 9-6--1948 i København  
g. 1968 m.  
F-3-aaad Anna Grethe Andersen, f. 10-11--1950  
i Gadbjerg.  
bor: Jerlev, Vejle.
-

- 36: Jon Villy Madsen, f. 8-5--1914 i Viborg  
g. 1962 m.  
F-2-fga Myrna Augusta Storgård, f. 30-10--1940  
i Brande.  

---

bor: Bakkehave 14, Hørsholm.
- 37: Vivien Albog, f. 31-5--1947 i Vejle  
g. 1970 m.  
F-2-fgb Chr. Christensen Storgård, f. 22-6--1945  
i Grindsted.  

---

bor: Edouard Suensonsgade 3, 3. sal c, Aarhus. N.
- 38: Jane Sørensen, f. 28-3--1948 i Fuglse  
g. 1968 m.  
F-2-fdb Benny Jepsen, f. 29-11--1946  
i Ejstrupholm.  

---

bor: Kirkevænget 233, Tranbjerg.
- 39: Ejvind Marinus Bech, f. 4-7--1936 i Skræm  
g. 1965 m.  
F-2-aaab Ingrid Andersen, f. 4-8--1945  
i Filskov.  

---

bor: Fitting ved Vorbasse.
- 40: Helga Steffensen, f. 2-8--1939 i Horsens  
g. 1958 m.  
F-2-dge Rudolf Sørensen, f. 14-8--1938 - d. 6-3--1968  
F. i Uhre - d. i Katstrup.  

---

Helga S. bor i Horsens.
- 41: Erik Nielsen, f. 28-11--1938 i Ring, Føvling  
g. 1966 m.  
F-2-fbi Inga Jepsen, f. 30-11--1947  
i Drantum.  

---

bor: Ørum pr. Daugård.
- 42: Nelly Skov Jensen, f. 2-4--1939 i Tønning  
g. 1958 m.  
F-2-dgc Villy Sørensen, f. 5-2--1935  
i Blåhøj.  

---

bor: Søvind pr. Horsens.

- 43: Lise Spånhede Jensen, f. 25-5--1947 i København  
g. 1970 m.  
F-2-ccb Søren Brogård Jepsen, f. 24-5--1946  
i Keldby.  
bor: Bogensegade 5, København Ø.
- 
- 44: Sonja Jensen, f. 18-7--1948 i Låge  
g. 1969 m.  
F-2-dgf Holger Sørensen, f. 3-8--1943  
i Nr. Snede.  
bor: Lindved pr. Vejle.
- 
- 45: Meta Bodil Sørensen, f. 18-3--1941 i Askjær  
g. 1964 m.  
F-2-dfb Verner Sørensen, f. 5-8--1939  
i Porsbjerg.  
bor: Meldgård, Grarup, Brande
- 
- 46: Arne Thomsen, f. 7-6--1938 i Vonge  
g. 1966 m.  
F-2-dgd Aase Sørensen, f. 18-12--1937  
i Blåhøj.  
bor: Vonge ved Tørring.
- 
- 47: John Kristoffersen, f. 8-9--1947 i Brande  
g. 1968 m.  
F-2-dgg Ragnhild Sørensen, f. 18-1--1947  
i Hammer.  
bor: Dalsgård Åle.
- 
- 48: Anne-Grethe Skovsen, f. 25-4--1940 i Vamdrup  
g. 1962 m.  
F-2-fca Hans Korsgård Jepsen, f. 27-4--1939  
i Røjbøl, Øster Lindet.  
bor: Vamdrup.
- 
- 49: Bjarne Olesen, f. 16-1--1946 i Kolding  
g. 1966 m.  
F-2-fcb Bente Korsgård Jepsen, f. 27-6--1946  
i Jels.  
bor: Kolding.
-

50: Gunver Elisabeth Makne, f. 23-4--1943 i Tranebjerg  
g. 1967 m.  
F-2-fea Hans Jørgen Rasmussen, f. 19-12--1939  
i Uldum.  
Bor: Valmuevej 4, Kalundborg.

---

51: Inger Malberg, f. i Vejle  
g. m.  
F-3-afd John Jørgensen, f. 7-2--1946  
i Vejle.  
Egteskabet opløst.

---

FØDTE SLEGTSMEDLEMMER,  
SIDEN DEN FØRSTE SLEGTSMED-  
LEMMER BOG UDKOM I 1958.



De to første i rækkefølgen var med i 58-udgaven.

118 personer

Vil man vide, hvem der er forældre til det enkelte barn, går man fra navnet her og over registret bag i bogen. Der står sidetallene.

(1) = 7. generation.

(2) = 9 generation.

Intet = 8. generation.

Fødte i 1958.

Harry Jepsen,	f. 1-1--1958	(1)
Søren Brandt Andersen,	f. 10-3--1958	
Kristian Jensen,	f. 22-3--1958	
Susanne Sørensen,	f. 5-4--1958	
Anette Mikkelsen,	f. 14-8--1958	(1)
Hans Milter Pedersen,	f. 24-11--1958	
Alf Christoffersen,	f. 30-11--1958	

Fødte i 1959

Knud Schou Johansen,	f. 5-1--1959	(1)
Marianne Sørensen,	f. 2-2--1959	
Bjarne Skov Sørensen,	f. 6-2--1959	
Susanne Christensen,	f. 17-2--1959	
Jørgen Hjerrild Hansen,	f. 27-3--1959	
Birthe Troelsen,	f. 12-6--1959	
Linda Jørgensen,	f. 26-6--1959	
Lene Jepsen,	f. 23-10--1959	(1)

Fødte i 1960

Jørgen Hansen,	f. 15-2--1960	
Bjarne Vestergård Pedersen,	f. 23-3--1960	
Margit Skov Sørensen,	f. 31-5--1960	
Jette Sørensen,	f. 25-11--1960	

Fødte i 1961

Jan Thomsen,	f. 5-3--1961	
Doris Jepsen,	f. 27-6--1961	(1)
Niels Nielsen,	f. 27-10--1961	
Gregers Hjerrild Hansen,	f. 30-10--1961	
Conny Sørensen,	f. 24-11--1961	
Svend Hansen,	f. 29-12--1961	

Fødte i 1962

Kim Sørensen,	f. 29-1--1962	
Andreas Schou Johansen,	f. 24-2--1962	(1)
Hanne Agerholm Laursen,	f. 8-4--1962	
Inger Marie Troelsen,	f. 9-4--1962	
Poul Erik Christensen,	f. 13-4--1962	

Fødte i 1962.

Jørgen Pedersen,	f. 29-5--1962
Bettina Madsen,	f. 5-6--1962
Hans Henrik Husum,	f. 16-6--1962
Marianne Jensen,	f. 13-7--1962
Jørgen Kunnerup Jensen,	f. 11-9--1962
Verner Hauge Jørgensen,	f. 1-10--1962

Fødte i 1963.

Sonja Hannerup Jørgensen,	f. 8-1--1963
Lone Clausen,	f. 15-1--1963
Peter Skovsen Jepsen,	f. 3-4--1963
Jette Vestergård Pedersen,	f. 8-4--1963
Ole Vestergård Pedersen,	f. 6-5--1963
Lars Jepsen,	f. 25-5--1963
Kim Birkmose Petersen,	f. 27-6--1963
Margit Nielsen,	f. 22-7--1963
Karin Kunnerup Jensen,	f. 3-9--1963

(2)

Fødte i 1964.

Lis Thomsen,	f. 2-2--1964
John Klejstrup,	f. 21-3--1964
Kenn Jepsen,	f. 6-9--1964
Karsten Brian Jørgensen,	f. 7-9--1964
Tommy Christensen,	f. 26-9--1964

Fødte i 1965.

Anette Hamborg,	f. 8-2--1965
Niels Thorvald Jepsen,	f. 13-2--1965
Lone Vestergård Pedersen,	f. 25-2--1965
Poul Martin Jensen,	f. 13-4--1965
Jess Jepsen,	f. 12-10--1965
Bodil Marianne Jørgensen,	f. 27-10--1965
Ove Jørgensen,	f. 5-11--1965
Gitte Jepsen,	f. 18-11--1965
Pia Clausen,	f. 23-11--1965



Fødte i 1966.

Dorte Nissen,	f. 14-1--1966	
Hanne Hansen,	f. 23-1--1966	
Claus Bech,	f. 23-2--1966	(2)
Knud Nielsen,	f. 1-3--1966	
Kirsten Nielsen,	f. 1-3--1966	
Mogens Pedersen,	f. 1-4--1966	
Helle Skov Sørensen,	f. 16-4--1966	
Peter Thomsen,	f. 30-5--1966	
Lars Jensen,	f. 17-6--1966	
Birgitte Schou,	f. 13-8--1966	
Eva Kunnerup Jensen,	f. 11-9--1966	
Kim Korsgård Olesen,	f. 13-11--1966	
Torsten Agerholm Laursen,	f. 21-11--1966	
Søren Chr. Sørensen,	f. 10-12--1966	

---



---

Fødte i 1967.

Flemming Jørgensen,	f. 26-1--1967	
Søren Sørensen,	f. 25-2--1967	
Preben Hannerup Jørgensen,	f. 28-2--1967	
Peter Nielsen,	f. 4-3--1967	
Kent Sørensen,	f. 14-3--1967	
Mogens Ejby Villadsen,	f. 28-3--1967	
Bettine Christensen,	f. 21-6--1967	
Kim Jon Madsen,	f. 14-7--1967	
Lars Risbjerg Iversen,	f. 28-9--1967	
Randi Leanette Iversen,	f. 28-9--1967	
Mette Schou	f. 20-10--1967	
Dorte Thorhauge Jensen,	f. 1-12--1967	(2)

---



---

Fødte i 1968.

Lisbet Skov Sørensen,	f. 9-2--1968	
Robert Sand,	f. 1-3--1968	
Kent Birkmose Petersen,	f. 17-3--1968	(2)
John Pedersen,	f. 17-6--1968	
Jan Andersen,	f. 15-6--1968	(2)
Jesper Bech,	f. 21-8--1968	(2)
Morten Kristoffersen,	f. 2-11--1968	
Tommy Troelsen,	f. 5-11--1968	

Fødte i 1969

* Susanne Nielsen,	f. 20-9--1969	
Ralf Makne Rasmussen,	f. 20-2--1969	
Vinnie Elisabeth Iversen,	f. 28-2--1969	
Lars Vestergård Pedersen,	f. 10-3--1969	
Helle Anette Jensen,	f. 17-4--1969	(2)
Rudolf Sørensen,	f. 10-5--1969	
Helle Clausen,	f. 24-7--1969	
Carsten Thorhauge Jensen,	f. 1-8--1969	(2)
Keld Vestergård Pedersen,	f. 8-9--1969	
Michal Rasmussen,	f. 19-9--1969	
* Lissi Holm,	f. 4-10--1969	
Birgitte Kunnerup Jensen,	f. 11-10--1969	
Susanne Andersen,	f. 9-11--1969	(2)
Jan Pedersen,	f. 21-11--1969	
Pia Korsgård Jepsen,	f. 25-11--1969	
Connie Christensen,	f. 12-12--1969	
Gunnar Nielsen,	f. 22-12--1969	

---



---

Fødte i 1970

Birgitte Andersen,	f. 10-4--1970	(2)
Knud Erik Sørensen,	f. 13-5--1970	
Anne Faber,	f. 25-7--1970	
Martin Sørensen,	f. 21-8--1970	
Lene Dahl Egeberg,	f. 12-12--1970	

---



---

Fødte i 1971

Dan Kristoffersen,	f. 2-2--1971	
Lene Sand,	f. 5-2--1971	
Brian Risbjerg Iversen,	f. 14-4--1971	

---



---

Døde 1958 - 1971

13 personer.

F-2-bab	Marie Christine f. Laursen, f. 31-10--1916 i Farre - død .....24-6--1959 i Vejle - begravet Vejle Gl. kirkegård.	<u>74</u>
-	Peter Laursen, f. 3-9--1886 i Linå, død..... 3-2--1963 i Vejle - begravet Vejle Gl. kirkegård.	<u>73</u>
-	Jensine Kristine f. Larsen, f. 3-4--1883 i Brande, død..... 15-12--1966 i Brande - begravet Skørlund kirkegård.	<u>30</u>
F-2-fe	Johanne Cathrine f. Jepsen, f. 3-8--1916 i Skørlund, død..... 7-5--1967 i Brande - begravet Uldum kirkegård.	<u>58</u>
-	Karen Lilly f. Madsen, f. 12-9--1919 i Magleby, død..... 14-9--1967 i Keldby - begravet Keldby kirkegård.	<u>32</u>
F-2-df	Søren Sørensen, f. 26-3--1905 i Porsbjerg, død..... 2-11--1967 sm. st. - begravet Uhre kirkegård.	<u>41</u>
F-2-dge	Rudolf Sørensen, f. 14-8--1938 i Uhre, død.. 6-3--1968 i Kattrup - begravet Nrd. kirkeg. Horsens.	<u>44</u>
-	Søren Aage Sørensen, f. 31-3--1889 i Lindeballe, død.....1-11--1968 i Gadbjerg - begravet Gadbjerg kirkegård.	<u>65</u>
-	Karl Andersen, f. 21-10--1915 i Resen, død..... 17-7--1969 i Vejle - begravet Vejle kirkegård.	<u>66</u>
-	Jensine Pernille, f. Jensen, f. 22-4--1881 i Bøvl, død..... 29-1--1970 i Brande - begravet Skørlund kirkegård.	<u>51</u>
F-2-fb	Marinus Jepsen, f. 9-7--1910 i Skørlund, død.20-6--1971 i Vejle - begravet Skørlund kirkegård.	<u>52</u>

<b>F-2-ac</b>	<b>Hans Anders Hansen, f. 23-7--1894</b>	
	i Blåhøj, død..... 7-9--1971	<u>26</u>
	i Brande, begravet Blåhøj kirkegård.	
	 <b>Børge Mikkelsen, f. 11-8--1923</b>	
	i Hedensted, død..... 7-12--1971	<u>61</u>
	i Bybæk, begravet Bredballe kirkegård.	

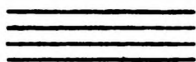

**Billedsider.**

---

---

---



1



2



3

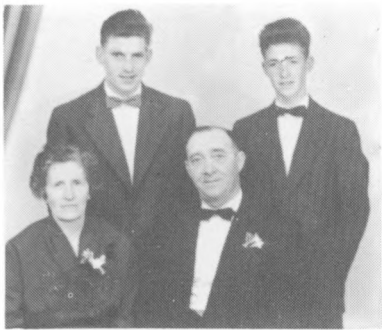

4



5



6



7



10



8



9



11



12



13



14



15



16

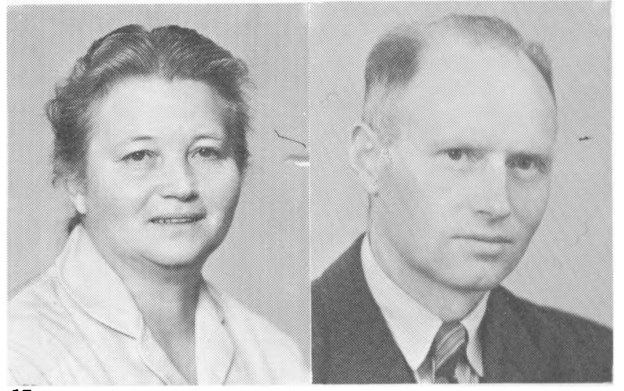

17



18



19



20



21



22



23



25



24



26



27





28



29



30



31



32

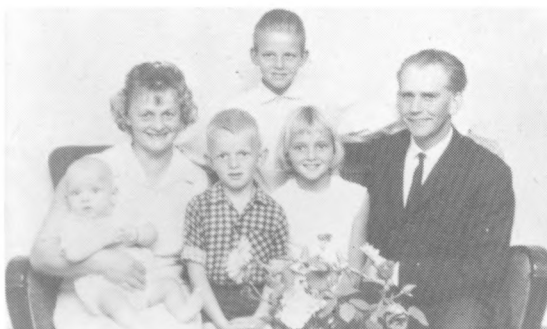

33



34



35



36



37



38



39



40

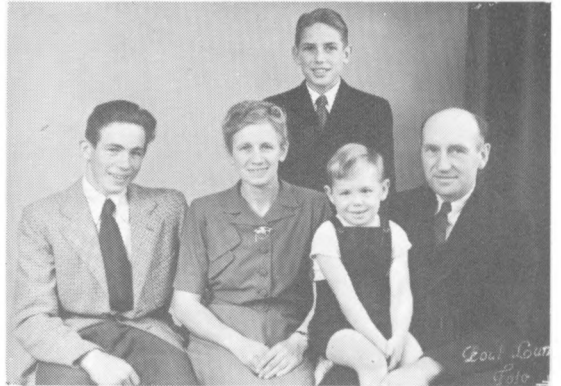

41



42



43

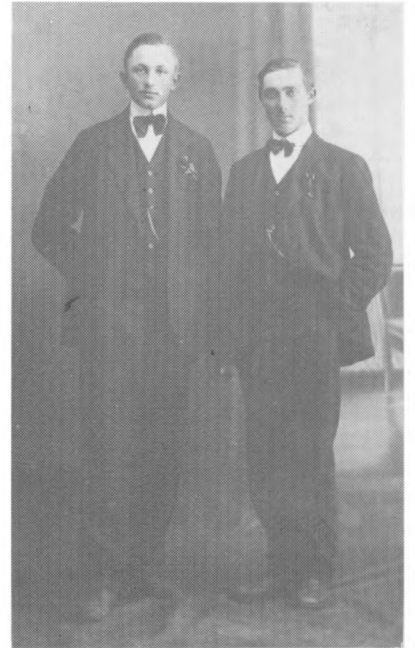

44



47



45



46



48



49



50

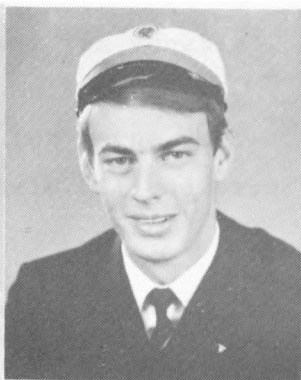

51



52



53



54



55



56



58



57



59



60

Forklaring til billedsider.

Alle personer, hvor intet andet er bemærket, er nævnt fra venstre mod højre. Billederne er anbragt så sammenblandet som muligt ud fra den betragtning, at vi alle efter udgivelsen af denne bog gerne skulle føle os endnu mere i familie - dog burde Thea og Niels Billund være anbragt ved siden af hinanden.

- 1: Ole Sørensen, side 65 og hans søsterdatter Helene Clausen, side 17 (omkr. 1923)
- 2: Børge Mikkelsen, side 60.
- 3: Mette Cathrine Sørensdatter sammen med sine døtre og nogle børnebørn: Stående Anna, Mathilda, Cathrine og Helene. Siddende t.h. Marie alle f. Jensen. Børnene er Kaj, Harald, Gerda, Else og Holger, s. 15-18.
- 4: Jane og Uffe Jørgensen og sønnerne Gunner og Vagn, siderne 67-68 (1966)
- 5: Niels Sørensen, side 73 (1925).
- 6: Cathrine Jensen, side 17.
- 7: Marie Evers, f. Laursen, side 74.
- 8: Thomas Sørensen, side 37.
- 9: Fire generationer: Thea - oldebarnet Gerda, datterdatteren Petra og datteren Stinne Hamborg, side 24-25 (omkr. 1947).
- 10: Fire generationer: Thomas Jepsen siddende med sit oldebarn Søren Husum. Stående datterdatteren Stinne Husum og datteren Margrethe i Porsbjerg, siderne 21-40-37 (1927).
- 11: Thomas Jepsen, side 21 (omkr. 1925).
- 12: Søren Sørensen (Porsbjerg), side 41.
- 13: Jørgen Jensen og Mette Cathrine Sørensdatter, side 15 (før 1899).
- 14: Fire generationer: Siddende Ole Sørensen, side 65, stående oldebarnet Gudrun, datterdatteren Johanne, datteren Marie og oldebarnet Henry, siderne 66-67 (1930).
- 15: En hilsen herfra, Ole, Lars og Jan, side 69.
- 16: Sine og Søren Chr. Jepsen og børnene: Uffe, Emanuel, Ebbe, Arne, Kristine, Ego, Thomas, Peter, Johannes, siderne 30-35 (1950 - en måned før Uffes død).
- 17: Krestine og Mettinus Hamborg, side 51.
- 18: Marinus Jepsen, side 52.
- 19: En 90-årig pumper vand (Ole Sørensen), side 65. (1930).
- 20: Thea i Kjørholm - dengang Blåhøj - side 24.
- 21: Søren Kristian Sørensen - side 73.
- 22: Søstre Ane og Kristine Sørensdøtre, siderne 73 og 21 (1875).
- 23: Anna og Marinus Jepsen siddende med Harry og Ellen. Siddende: Karen, Inga, Hans og Kristian. Stående: Ole, Erling, Edith, Arne, Vera, Aase, Birgit og Frede. Siderne 52-56 (1960)

- 24: Aage og Johanne Sørensen, side 65 (1967).
- 25: Thomas Jeppe Hansen, side 26 (1913).
- 26: Mor og Far, side 68 (1952).
- 27: Søren Christian Jepsen, side 30 (1890).
- 28: Hans Peder og Else Marie Jørgensen, side 65 (1920).
- 29: Amanda og Aage Sørensen og børn: Stående i bagerste række: Rudolf, Aase, Karl, Anna, Villy og imellem forældrene Holger. Det er Vitas dåb, og Ragnhild sidder hos far. Siderne 43-45 (1949)
- 30: Fire generationer: Mor-mor Petra Andersen, oldemor Stinne Hamborg med barnet Dorte og moderen Kirsten Jensen, siderne 24-25.
- 31: Thomas Jepsen Sørensen, side 41 (omkr. 1925).
- 32: Thomas Jepsen, side 21 (omkr. 1875).
- 33: Anna og Folmer Klejstrup og deres børn: John, Per, Britta og stående Hans, side 43 (1964).
- 34: Den gamle gård i Farre, hvorfra familien stammer. Der er fortsat stråtag på bygningerne, men huset, der vender gavlen til, har ikke eksisteret i den tid, jeg husker. Der går vejen.
- 35: Ane og Peter Laursen, side 73 (1912).
- 36: Frede Jepsen, side 51. (omkr. 1935).
- 37: Margrethe og Christen Sørensen, side 37 (1945).
- 38: Jensine og Hans Oluf Jepsen, side 51 (omkr. 1945).
- 39: Niels Billund, side 24.
- 40: "Porsbjerg" (1914).
- 41: Marie og Arne Emborg Christensen og deres børn, Martin, Knud Erik og sidende mellem forældrene Mogens, side 46 (1958).
- 42: Marie f. Jensen, side 15 (1912).
- 43: Hans Anders Hansen, side 24 (1969).
- 44: Niels Sørensen, side 40 og Uffe Jørgensen, side 67 (omkr. 1920).
- 45: Rudolf og Helga Sørensen, side 44 (1958).
- 46: Gudrun og Karl Andersen, side 66 (1968).
- 47: Christen P. Sørensen, side 37 (1888).
- 48: Peder og Amalie Pedersen (Fællesgård).
- 49: Stinne og Ane f. Sørensen, side 40 og 38 (1911).
- 50: Johanne Cathrine Rasmussen, side 58.
- 51: Myrna, Ingvard, Anna og Christen Storgård - s. 59-60.
- 52: Hele "L. Brogård"-familien (1950) - s. 30-35.
- 53: Dagmar og Charlis Iversen og børn v. Hildas dåb - s. 47-48.
- 54: Stinne og Carl Husum - s. 40.
- 55: Karen Jepsen, Keldby - s. 32.
- 56: To kusiner: Margrethe i Porsbjerg og mormor - (1940) s. 37 og 65.
- 57: Signe og Peter Jepsen m. børnene Annalise, Kristian, Bodil (1950) s. 31.
- 58: Børn i Porsbjerg (omkr. 1915) - s. 37.
- 59: Marinus Jepsen (1900) - s. 63.
- 60: Uffe Jepsen (1949) - s. 34.

Sidelinjer.

Alle er efterkommere efter søskende til Søren Christian Olesen (slægtsregisterets stamfader).

---

---

Søren Christian Olesen (1809-1884) og hans søskende findes numrene 4 til 12 på næste side.

---

---

Oplysninger her er langt fra fuldstændige. I så fald ville der være arbejde til flere år og stof til yderligere en slægtsbog.

---

---

For at udrede trådene i forskellige sidelinjer på slægten, spurgte jeg engang mor, om hun aldrig havde hørt, om hendes morfar F-3 Ole Sørensen havde fætre eller kusiner. Hun sagde, hun vidste en Mette (AABEA).

Her nogle slægtstavler uden udførlig redegørelse:

1: A Christen Olesen, f. 1731 - d. 1809 i Farre.

---

---

Børn:

2: AA Ole Christensen, f. 1769 - d. 23-3--1852 i Farre

3: AB Anders Christensen, f. 1777.

---

---

Børnebørn:

4: AAA Christian Olesen, f. 1792

5: AAB Maren Olesdatter, f. 1800 - d. 19-4--1850.

6: AAC Christen Olesen, f. 1805 - d. 1806.

7: AAD Anders Olesen, f. 30-3--1807

8: AAE Peder Olesen, f. 30-3--1807.

9: AAF Søren Chr. Olesen, f. 1809 - d. 23-11--1884.

10: AAG Ole Olesen, f. 1809 - d. 1810

11: AAH Jens Olesen, f. 1-1--1813

12: AAJ Ane Marie Olesdatter, f. 22-5--1815.

---

---

Nogle oldebørn + de fire i register F-1 - F-2 - F-3 - F-4.

13: AAAA Ane Kathrine Christiansdatter, f. 16-10--1814.

14: AAAB Bodil Marie Christiansdatter, f. 21-9--1818.

15: AAAC Kirstine Christiansdatter, f. 14-4--1823.

16: AABA Søren Hansen, f. 3-11--1818.

17: AABB Ane Sofie Hansdatter, f. 17-6--1820.

18: AABC Amofia Hansdatter, f. 28-5--1822.

19: AABD Mette Cathr. Hansdatter, f. 22-6--1824.

20: AABE Kirsten Hansdatter, f. 4-12--1826.

21: AABF Ane Hansdatter, f. 2-3--1836.

22: AABG Niels Hansen, f. 29-7--1838.

(Alle fødte i Give sogn).

---

---

Nogle tipoldebørn + alle i register med et bogstav efter tallet, f. eks. F-3-a.

23: AABBA Christen Andersen, f. 6-3--1850.

- 24: AABBB Kirstine Marie Andersen, f. 9-5--1852.  
 25: AABEA Mette Andersen, f. 28-9--1845 - d. 1-10--1918.  
 26: AABEB Morten Andersen.  
 27: AABEC Ane Kristina Andersen.  
 28: AABED Ingesine Andersen.  
 (Alle fødte i Farre).

---

Nogle tip-tipoldebørn + alle i register, der har 2 bogstaver efter taller, f.eks. F-2-ab.

- 29: AABEAA Anders Mortensen, f. 20-4--1871 - død.  
 30: AABEAB Johanne Mortensen, f. 10-10--1872 - død.  
 31: AABEAC Morten L. Mortensen, f. 25-2--1875 - død.  
 32: AABEAD Johanne Christine Mortensen, f. 27-4--1877 - død.  
 33: AABEAE Nielsine Marthine Mortensen, f. 18-5--1879 - død.  
 34: AABEAF Thyra Laurine Mortensen, f. 5-3--1882 - død.  
 35: AABEAG Dagmar Elise Mortensen, f. 6-3--1884 - d. 11-3--1954.  
 36: AABEAH Laurits Marius Mortensen, f. 3-3--1886 - d. 12-5--1886.  
 37: AABEAI Kristian Mortensen, f. 11-3--1887 (nulevende).  
 38: AABEAJ Johannes Mortensen, f. 3-5--1893 - d. 21-4--1895.  
 39: AABECA Karen Pedersen.  
 40: AABECB Johanne Pedersen.  
 41: AABECC Madssine Pedersen, f. 1867 - d. 9-2--1959 i Vorbasse.  
 42: AABECD Marie Pedersen.  
 43: AABECE Anders Pedersen.  
 44: AABECF Peter Kristian Pedersen.  
 45: AABECG Kristian Pedersen.  
 46: AABECH Niels Pedersen.

---

Nogle tip-tip-tipoldebørn + alle i register, der har 3 bogstaver efter tallet, f.eks. F-2-bac.

- 47: AABEAGA Ejnar Marius Rasmussen, f. 28-12--1905 - d. 19-4--1949.  
 48: AABEAGB Kristina Sørine Rasmussen, f. 12-12--1908 - d. 7-3--1969.  
 49: AABEAGC Metha Martine Rasmussen, f. 22-6--1911.  
 50: AABEAGD Anna Marie Rasmussen, f. 9-11--1913.  
 51: AABEAGE Svend Aage Rasmussen, f. 15-9--1916.  
 52: AABEAGF Evald Christian Rasmussen, f. 11-3--1919.  
 53: AABEAGG Eva Rasmussen, f. 9-5--1922.  
 54: AABECCA Jens Kristian Jessen, f. 2-3--1896.  
 55: AABECCB Arne Jessen, f. 3-8--1898 - død.



- 56: AABECCC Hjalmar Jessen, f. 17-10--1900.  
 57: AABECCD Svend Jessen, f. 31-7--1902.  
 58: AABECCE Anne Jessen, f. 31-7--1902.  
 59: AABECCF Astrid Jessen, f. 7-12--1903.  
 60: AABECCG Alma Jessen, f. 10-4--1905.  
 61: AABECCH Otto Villy Jessen, f. 19-5--1907.  
 62: AABECCI Leonora Jessen, f. 30-7--1909.

---

Nogle tip- tip- tip- tipoldebørn + alle i register, der har 4 bogstaver efter tallet f.eks. F-1-bacd.

- 63: AABEAGFA Elsebeth Rasmussen, f. 27-4--1945.  
 64: AABEAGFB Poul Rasmussen, f. 4-7--1946.  
 65: AABEAGFC Jakob Rasmussen, f. 27-9--1947.  
 66: AABEAGFD Flemming Rasmussen, f. 13-1--1949.  
 67: AABEAGFE Karl Rasmus Rasmussen, f. 10-4--1951.  
 68: AABEAGFF Søren Rasmussen, f. 11-9--1954.  
 69: AABECCAA Agnete Jessen, f. 19-12--1918.  
 70: AABECCAB Ruth Jessen, f. 27-12--1920.  
 71: AABECCAC Niels Peter Jessen, f. 11-2--1922.  
 72: AABECCAD Martha Jessen, f. 20-10--1924.  
 73: AABECCAE Gunhild Jessen, f. 30-4--1928.  
 74: AABECCAF Karl Henry Jessen, f. 10-3--1931.  
 75: AABECCAG Sigrid Jessen, f. 4-7--1934 ( side 67 )

---

Nogle tip- tip- tip- tip- tipoldebørn + alle i register, der har 5 bogstaver efter tallet, f.eks. F-3-badac.

- 76: AABECCAAA Karen Margrethe Svendsen, f. 21-1--1940.  
 77: AABECCAAB Karl Lyngge Svendsen. f. 22-4--1945.  
 78: AABECCAAC Edith Svendsen. f. 13-4--1942.  
 79: AABECCAAD Chr. Richardt Svendsen. f. 7-5--1948.  
 80: AABECCAAE Egon Svendsen. f. 6-11--1952.  
 81: AABECCA AF Jan Svendsen. f. 7-2--1961.  
 82: AABECCABA Selma Laursen. f. 20-4--1940.  
 83: AABECCABB Ragnhild Laursen. f. 14-3--1948.  
 84: AABECCABC Børge Laursen. f. 11-1--1950.  
 85: AABECCABD Aage Laursen. 1-8--1953.  
 86: AABECCADA Agnes Marie Frandsen. 1-11--1950.  
 87: AABECCA EA Ivan Gydesen Madsen. f. 15-7--1948.  
 88: AABECCA EB Egild Gydesen Madsen. f. 7-10--1949.

- 89: AABECCAEC Jens Chr. Gydesen Madsen, f. 28-12--1950.  
 90: AABECCAED Carsten Gydesen Madsen, f. 22-7--1953.  
 91: AABECCAEE Verner Gydesen Madsen, f. 4-7--1961.  
 92: AABECCAGA Freddy Jessen, f. 13-6--1953.  
 93: AABECCAGB Conny Sørensen, f. 24-11--1961 (side 67).  
 94: AABECCAGC Søren Chr. Sørensen, f. 10-12--1966 (side 67).  
 95: AABEAGFAA Monie Pedersen, f. 13-11--1964.  
 96: AABEAGFBA Susanne Rasmussen, f. 1-5--1971.  
 97: AABEAGFCA Majbrith Rasmussen, f. 6-3--1968.

---

Et tip- tip- tip- tip- tip- tipoldebarn. Der er ingen  
 10 generation i slægtsregistret - kun sidelinjer.

- 98: AABECCAAAA Jens Christian Søgård Christensen, f. 22-5--1958.  
 99: AABECCAAAB Britta Søgård Christensen, f. 16-8--1959.  
 100: AABECCAAAC Jan Søgård Christensen, f. 20-2--1961.  
 101: AABECCAAAD Lene Søgård Christensen, f. 17-6--1964.  
 102: AABECCAAA E Brian Søgård Christensen, f. 29-1--1966.  
 103: AABECCAACA Kim Sejrup, f. 8-12--1960.  
 104: AABECCAACB Lars Sejrup, f. 26-4--1963.  
 105: AABECCAACC Keld Sejrup, f. 26-4--1963.  
 106: AABECCAACD Søren, f. ?  
 107: AABECCABAA Allan Peter Ottesen, f. 21-10--1960.  
 108: AABECCABAB Monna Ottesen, f. 25-1--1969.  
 109: AABECCABBA Allan Nielsen, f. ?

---

Forklaring til sidelinjer-numrene henviser til de foregående sider.

- 1: Er forfader til alle i slægtsbogen. I 1958 udgaven skrev jeg, at han var født i 1735 - i flg. folketællingen 1801 - 66 år gl. Men han dør 17 år gl. 1809 i flg. kirkebog - og dette kan man med sikkerhed gå ud fra.  
 2: Alle i slægtsbogen er også efterkommere her.  
 3: Nævnt i folketællingen 1787 - 10 år gl.  
 4: Gift m. Maren Laustdatter - flytter 1833 til Riis i Givskud sogn - forældre til 13-14-15.  
 5: Gift m. smed Hans Madsen, Farre. De flyttede til Skærhoved mk. - også Give sogn. De havde sammen de 5 af deres 7 børn, før de giftede sig 28-10--1835 - forældre til 16-17-18-19-20-21-22. Han dør 11-2--1859 i Skærhoved.

- 9: Slægtsregisterets stamfader.
- 12: Boede omkr. 1840 i Gjelballe ved Kolding.
- 17: Gift 29-12--1849 m. Anders Christensen, Farre. (forældre til 23-24)
- 20: Desværre nogen usikkerhed her.
- 25: Mette, som mor og moster vidste, var i familie med deres morfar Ole Sørensen (F-3) - var gift med Martin Mortensen, f. i Rostrup, Gadbjerg sogn, 7-2--1844 - død i Amlund, Lindeballe sogn 22-4--1909.
- Mette Mortensen er født 28-9--1845 og ikke 1846, som der står på gravstenen på Lindeballe kirkegård (100% sikkert) - forældre til 29-30-31-32-33-34-35-36-37-38.
- 29: Boede i København - døde 1966.
- 30: Boede i Vejle - døde 1958.
- 31: Boede i Roskilde - døde 1938.
- 32: Boede i Silkeborg - døde 1914.
- 33: Boede i Amerika - døde 1940.
- 34: Boede i Amerika - døde 1930.
- 35: Var gift m. Rasmus P. Rasmussen, Lindeballe skov, f. 6-11--1881 - d. 23-5--1954 - forældre til 47-48-49-50-51-52-53.
- 37: Nulevende (11-12--1971) tidl. urmager - bor i Hedensted.
- 41: Gift m. Niels Jessen - boede en tid i Filskov - derefter mange år i Ringive sogn - og fra 1942 i Vorbasse. (forældre til 54-55-56-57-58-59-60-61-62).
- 47: Var ugift og boede i Lindeballe.
- 48: Gift m. Jørgen Jørgensen, boede i Lindeballe skov.
- 49: Gift m. Aksel Pedersen, bor i Lindeballe.
- 50: Gift m. Martin Sørensen, bor i København.
- 51: Gift m. Karen f. Jørgensen, bor i Nørskov ved Farre.
- 52: Gift m. Thyra f. Jørgensen, bor Lindeballe skov. (forældre til 63-64-65-66-67-68).
- 53: Gift m. Johannes Lindbjerg, bor i Skærlund.
- 54: Gift m. Petra f. Nielsen, f. i Erritsø, bor i Uhe i Ringive sogn. (forældre til 69-70-71-72-73-74-75).
- 55: Hans kone hedder Sine, og hun bor i Grejsdalen.
- 56: Hans kone hedder Marie, og de bor i Horsens.
- 57: Hans kone hedder Anna, og de bor i Ølholm.
- 58: Gift m. Åge Balle. De var i mange år uddelerpar i Hvirring brugsf. v. Horsens. De bor i Kalhave v. Uldum.
- 59: Hendes mand hedder Robert, og de bor i Grindsted.
- 60: Hendes mand hedder Kristian, og de bor i Thorsted.
- 61: Hans kone hedder Frida, og de bor i Vejle.
- 62: Hendes mand hedder Niels Madsen, og de bor i Hammer.
- 63: Gift med Flemming Pedersen (forældre til 95).
- 64: Gift med Tove f. Hansen (forældre til 96).

- 65: Gift med Lissi f. Andersen (forældre til 97).
- 69: Gift med Anker Svendsen, og de bor i Thyregod (forældre til 76-77-78-79-80-81).
- 70: Gift med Johannes Laursen, og de bor i Thyregod (forældre til 82-83-84-85).
- 72: Gift m. Hans Frandsen, og de bor i Gadbjerg (forældre til 86).
- 73: Gift m. Evald Gydesen Madsen, og de bor i Ringive (forældre til 87-88-89-90-91).
- 74: Ugift.
- 75: Se slægtsregistret side 67 g. m. F-3-aab.
- 76: Gift m. Johannes Søgård Christensen, og de bor i Vejle (forældre til 98-99-100-101-102).
- 78: G. m. Kr. Sejrup, og de bor i Thyregod (forældre til 103-104-105-106).
- 82: G. m. Hans Ottesen, og de bor i Stakroge (forældre til 107-108).
- 83: G. m. Tage Nielsen, og de bor i Horsens (forældre til 109).
- 93: Se side 67 (F-3-aaba).
- 94: Se side 67 (F-3-aabb).

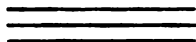

---

---

ALFABETISK REGISTER

---

---

444 PERSONER

Af de 109 slægtsmedlemmer på sidelinjer er kun forfædre og 3 dobbeltbeslægtede med i dette register.

---

Kan du ikke finde dit navn i registret, så se side 125,

Register

Albog,	Vivien	-	<u>60</u>	<u>89</u>	___	___
Andersen,	Anna Grethe	AAF-3-aaad	<u>66</u>	<u>67</u>	<u>88</u>	___
-	Ellen Margrethe	-	<u>18</u>	___	___	___
-	Erik Aage	AAF-3-aaaa	<u>66</u>	<u>81</u>	<u>85</u>	___
-	Erik Brandt	-	<u>52</u>	___	___	___
-	Erling	AAF-3-aaac	<u>66</u>	<u>67</u>	<u>85</u>	___
-	Gerda	AAF-2-aaaa	<u>25</u>	___	___	___
-	Inga	AAF-3-aaae	<u>66</u>	<u>67</u>	___	___
-	Ingrid	AAF-2-aaab	<u>25</u>	<u>89</u>	___	___
-	Jan Kongsvad	AAF-3-aaaba	<u>67</u>	<u>95</u>	___	___
-	Johannes	AAF-3-aaab	<u>67</u>	<u>85</u>	___	___
-	Karl	-	<u>66</u>	<u>98</u>	___	___
-	Kirsten Alice	AAF-2-aaac	<u>25</u>	<u>84</u>	___	___
-	Klaus Richardt	-	<u>24</u>	___	___	___
-	Susanne	AAF-3-aaaaa	<u>66</u>	<u>96</u>	___	___
-	Søren Brandt	AAF-2-faaa	<u>52</u>	<u>93</u>	___	___
-	Tove	AAF-2-aaad	<u>25</u>	___	___	___
Bech,	Claus	AAF-2-aaaba	<u>25</u>	<u>95</u>	___	___
-	Ejvind	-	<u>25</u>	<u>89</u>	___	___
-	Jesper	AAF-2-aaabb	<u>25</u>	<u>95</u>	___	___
Birkmose,	Bendte	AAF-2-baac	<u>74</u>	___	___	___
-	Magna Cecilie	-	<u>74</u>	___	___	___
Christensen,	Arne Emborg	-	<u>45</u>	___	___	___
-	Bettina	AAF-2-fbha	<u>55</u>	<u>95</u>	___	___
-	Karen Marie	-	<u>71</u>	___	___	___
-	Conni	AAF-2-fbhb	<u>55</u>	<u>96</u>	___	___
-	Frode Pagh	-	<u>55</u>	<u>86</u>	___	___
-	Karin	-	<u>54</u>	<u>86</u>	___	___
-	Knud Erik	AAF-2-dhb	<u>46</u>	<u>87</u>	___	___
-	Martha	-	<u>41</u>	___	___	___
-	Martin E.	AAF-2-dha	<u>46</u>	___	___	___
-	Mogens	AAF-2-dhc	<u>46</u>	<u>47</u>	___	___
-	Poul Erik	AAF-2-dhbb	<u>46</u>	<u>93</u>	___	___
-	Susanne	AAF-2-dhba	<u>46</u>	<u>93</u>	___	___
-	Tommy	AAF-2-dhbc	<u>46</u>	<u>94</u>	___	___
Christoffersen,	Alf	AAF-2-dgdc	<u>44</u>	<u>93</u>	___	___
-	Ib Broch	-	<u>÷</u>	___	___	___
-	Inger Mereta	AAF-2-dgda	<u>44</u>	___	___	___
-	Laila	AAF-2-dgdb	<u>44</u>	___	___	___
Clausen,	Christian	-	<u>17</u>	___	___	___
-	Hans Christian	AAF-1-gba	<u>18</u>	<u>84</u>	___	___
-	Harriet	AAF-1-ga	<u>17</u>	___	___	___

Clausen,	Helle	AAF-1-gbac	<u>19</u>	<u>96</u>	—	—
-	Lene	AAF-1-gbb	<u>18</u>	<u>19</u>	<u>84</u>	—
-	Lone	AAF-1-gbaa	<u>19</u>	<u>94</u>	—	—
-	Pia	AAF-1-gbab	<u>19</u>	<u>94</u>	—	—
-	Svend	AAF-1-gb	<u>17</u>	<u>18</u>	—	—
Egeberg,	Erik Dahl	-	<u>59</u>	<u>87</u>	—	—
-	Lene Dahl	AAF-2-feba	<u>59</u>	<u>96</u>	—	—
Evers,	Anna Grethe	AAF-2-babb	<u>75</u>	—	—	—
-	Ansgar Justinus	-	<u>74</u>	—	—	—
-	Bert Freddy	AAF-2-babc	<u>75</u>	—	—	—
-	Kurt Erle	AAF-2-baba	<u>75</u>	—	—	—
Faber,	Anne	AAF-1-gbba	<u>19</u>	<u>96</u>	—	—
-	Harald	-	<u>19</u>	<u>84</u>	—	—
Hamborg,	Anders	-	<u>26</u>	—	—	—
-	Anette	AAF-2-faba	<u>52</u>	<u>94</u>	—	—
-	Dorthea	AAF-2-aad	<u>26</u>	—	—	—
-	Frida	AAF-2-faa	<u>52</u>	—	—	—
-	Irma	AAF-2-fac	<u>52</u>	<u>88</u>	—	—
-	Mettinus	-	<u>51</u>	—	—	—
-	Søren	AAF-2-aac	<u>26</u>	—	—	—
-	Thomas	AAF-2-fab	<u>52</u>	<u>88</u>	—	—
Hansen,	Bent Hjerrild	-	<u>71</u>	—	—	—
-	Gerda	-	<u>34</u>	—	—	—
-	Gregers Hjerrild	AAF-3-adbc	<u>71</u>	<u>93</u>	—	—
-	Hanne Hjerrild	AAF-3-adba	<u>71</u>	—	—	—
-	Hanne	AAF-2-fbcc	<u>54</u>	<u>95</u>	—	—
-	Hans Anders	AAF-2-ac	<u>24</u>	<u>26</u>	<u>99</u>	—
-	Jeppe Andreas	AAF-2-ad	<u>24</u>	<u>27</u>	—	—
-	Jytte	-	<u>33</u>	<u>85</u>	—	—
-	Jørgen	AAF-2-fbca	<u>54</u>	<u>93</u>	—	—
-	Jørgen Hjerrild	AAF-3-adbb	<u>71</u>	<u>93</u>	—	—
-	Kristine Dorthea	AAF-2-aa	<u>24</u>	<u>26</u>	<u>79</u>	—
-	Niels	-	<u>24</u>	—	—	—
-	Svend	AAF-2-fbcb	<u>54</u>	<u>93</u>	—	—
-	Thomas Jeppe	AAF-2-ab	<u>24</u>	<u>26</u>	—	—
-	Ulla Honoré	-	<u>57</u>	<u>88</u>	—	—
Hauge,	Lillian	-	<u>68</u>	<u>84</u>	—	—
Holm,	Lissi	AAF-3-acea	<u>70</u>	<u>96</u>	—	—
-	Torben	-	<u>70</u>	<u>87</u>	—	—
Husum,	Carl Christian Larsen	-	<u>40</u>	—	—	—
-	Grethe Kristiane	AAF-2-ddb	<u>40</u>	—	—	—
-	Karl Mogens	AAF-2-ddaa	<u>40</u>	—	—	—
-	Søren Christian Larsen	AAF-2-dda	<u>40</u>	—	—	—

<b>Ingvarrtsen,</b>	<b>Jonna Kongsvad</b>	-	<u>66</u>	<u>85</u>	___	___
<b>Iversen,</b>	<b>Betty</b>	AAF-2-dia	<u>47</u>	___	___	___
-	<b>Brian Risbjerg</b>	AAF-2-didd	<u>48</u>	<u>81</u>	<u>96</u>	___
-	<b>Charlis Evald</b>	-	<u>47</u>	___	___	___
-	<b>Christian Odderbæk</b>	AAF-2-dib	<u>47</u>	___	___	___
-	<b>Hilda</b>	AAF-2-die	<u>47</u>	<u>48</u>	___	___
-	<b>Karen Margrethe</b>	AAF-2-dif	<u>47</u>	<u>48</u>	___	___
-	<b>Lars Risbjerg</b>	AAF-2-dida	<u>12</u>	<u>48</u>	<u>95</u>	___
-	<b>Lene</b>	AAF-2-dic	<u>47</u>	<u>48</u>	<u>86</u>	___
-	<b>Niels Risbjerg</b>	AAF-2-did	<u>47</u>	<u>48</u>	<u>86</u>	___
-	<b>Randi Leanette</b>	AAF-2-didb	<u>12</u>	<u>48</u>	<u>95</u>	___
-	<b>Steen</b>	AAF-2-dig	<u>47</u>	<u>48</u>	___	___
-	<b>Vinnie Elisabeth</b>	AAF-2-didc	<u>48</u>	<u>96</u>	___	___
<b>Jensen,</b>	<b>Amanda Kristine</b>	-	<u>43</u>	___	___	___
-	<b>Anders</b>	-	<u>67</u>	<u>88</u>	___	___
-	<b>Anna</b>	AAF-1-b	<u>15</u>	___	___	___
-	<b>Birgitte Kunnerup</b>	AAF-2-dbbd	<u>39</u>	<u>96</u>	___	___
-	<b>Carsten Thorhauge</b>	AAF-2-aaacb	<u>25</u>	<u>96</u>	___	___
-	<b>Cathrine</b>	AAF-1-f	<u>15</u>	<u>17</u>	___	___
-	<b>Dorte Thorhauge</b>	AAF-2-aaaca	<u>25</u>	<u>95</u>	___	___
-	<b>Edith</b>	AAF-1-da	<u>16</u>	___	___	___
-	<b>Eva Kunnerup</b>	AAF-2-dbbc	<u>39</u>	<u>95</u>	___	___
-	<b>Hanne</b>	-	<u>66</u>	<u>85</u>	___	___
-	<b>Hanne</b>	AAF-2-ddba	<u>41</u>	___	___	___
-	<b>Helene</b>	AAF-1-g	<u>15</u>	<u>17</u>	___	___
-	<b>Helle Anette</b>	AAF-3-aaada	<u>67</u>	<u>96</u>	___	___
-	<b>Henning</b>	-	<u>40</u>	___	___	___
-	<b>Henry</b>	-	<u>31</u>	<u>87</u>	___	___
-	<b>Ingelise</b>	AAF-2-dbbb	<u>41</u>	___	___	___
-	<b>Janne Mette</b>	AAF-1-dba	<u>16</u>	___	___	___
-	<b>Jens</b>	AAF-1-c	<u>15</u>	___	___	___
-	<b>Jens Kunnerup</b>	-	<u>39</u>	<u>86</u>	___	___
-	<b>Jens Thorhauge</b>	-	<u>25</u>	<u>84</u>	___	___
-	<b>Jensine Pernille</b>	-	<u>51</u>	<u>98</u>	___	___
-	<b>Johanne</b>	-	<u>65</u>	___	___	___
-	<b>Jørgen Kunnerup</b>	AAF-2-dbba	<u>39</u>	<u>94</u>	___	___
-	<b>Jørgen</b>	-	<u>15</u>	___	___	___
-	<b>Jørgen</b>	AAF-1-db	<u>16</u>	___	___	___
-	<b>Karin Kunnerup</b>	AAF-2-dbbb	<u>39</u>	<u>94</u>	___	___
-	<b>Krista</b>	-	<u>70</u>	___	___	___
-	<b>Kristian</b>	AAF-2-ddbc	<u>41</u>	<u>93</u>	___	___
-	<b>Lars</b>	AAF-2-ddbd	<u>41</u>	<u>95</u>	___	___
-	<b>Lise Spånhede</b>	-	<u>32</u>	<u>90</u>	___	___



Jensen,	Lydia	-	<u>69</u>			
-	Marianne	AAF-2-cbaa	<u>31</u>	<u>94</u>		
-	Marie	AAF-1-a	<u>15</u>			
-	Mathilde	AAF-1-e	<u>15</u>	<u>16</u>		
-	Nelly Skov	-	<u>44</u>	<u>89</u>		
-	Poul Martin	AAF-2-cbab	<u>31</u>	<u>94</u>		
-	Sonja	-	<u>45</u>	<u>90</u>		
-	Søren Christian	AAF-1-d	<u>15</u>	<u>16</u>		
-	Tove	-	<u>40</u>			
Jepsen,	Aase	AAF-2-fbh	<u>53</u>	<u>55</u>	<u>86</u>	
-	Alf Brogård	AAF-2-cca	<u>32</u>			
-	Ane	AAF-2-h	<u>21</u>	<u>63</u>	<u>78</u>	
-	Anna	AAF-2-fg	<u>51</u>	<u>59</u>		
-	Annelise	AAF-2-cbb	<u>31</u>	<u>88</u>		
-	Arne	AAF-2-fbe	<u>53</u>	<u>54</u>	<u>86</u>	
-	Bendt Vinding	AAF-2-fha	<u>60</u>			
-	Benny	AAF-2-fdb	<u>57</u>	<u>58</u>	<u>89</u>	
-	Bente Korsgård	AAF-2-fcb	<u>56</u>	<u>57</u>	<u>90</u>	
-	Birgit	AAF-2-fbg	<u>53</u>	<u>55</u>	<u>87</u>	
-	Birgit Brogård	AAF-2-cfa	<u>34</u>	<u>88</u>		
-	Bodil	AAF-2-cba	<u>31</u>	<u>87</u>		
-	Dorthea Kristine	AAF-2-a	<u>11</u>	<u>21</u>	<u>24</u>	
-	Ebbe	AAF-2-cg	<u>30</u>	<u>34</u>		
-	Edith	AAF-2-fbc	<u>53</u>	<u>54</u>	<u>88</u>	
-	Ego	AAF-2-cf	<u>30</u>	<u>34</u>		
-	Ejvind	AAF-2-fdc	<u>57</u>	<u>58</u>		
-	Ellen	AAF-2-fbm	<u>53</u>	<u>56</u>		
-	Ellen f. Hansen	-	<u>30</u>	<u>84</u>		
-	Else Marie	AAF-2-b	<u>11</u>	<u>21</u>	<u>28</u>	<u>73</u>
-	Emanuel	AAF-2-cd	<u>30</u>	<u>32</u>		
-	Erling	AAF-2-fba	<u>53</u>			
-	Frede	AAF-2-ff	<u>51</u>	<u>59</u>		
-	Frede	AAF-2-fbb	<u>53</u>	<u>85</u>		
-	Grethe Vinding	AAF-2-fhb	<u>60</u>			
-	Hans	AAF-2-fbl	<u>53</u>	<u>56</u>		
-	Hans Erik	AAF-2-cec	<u>33</u>			
-	Hans Korsgård	AAF-2-fca	<u>56</u>	<u>57</u>	<u>90</u>	
-	Hans Ole	AAF-2-fda	<u>57</u>	<u>88</u>		
-	Hans Oluf	AAF-2-f	<u>21</u>	<u>51</u>		
-	Harry	AAF-2-fbm	<u>53</u>	<u>56</u>	<u>93</u>	
-	Herbert	AAF-2-fh	<u>51</u>	<u>60</u>		
-	Inga	AAF-2-fbi	<u>53</u>	<u>55</u>	<u>89</u>	
-	Jens Peter	-	<u>38</u>			

Jepsen,	Jepbine Margrethe	AAF-2-d	<u>11</u>	<u>21</u>	<u>37</u>	___
-	Jeppe Andreas	AAF-2-e	<u>21</u>	<u>49</u>	___	___
-	Jess	AAF-2-fdab	<u>58</u>	<u>94</u>	___	___
-	Johanne	AAF-2-fe	<u>51</u>	<u>58</u>	<u>98</u>	___
-	Johannes	AAF-2-ce	<u>30</u>	<u>32</u>	___	___
-	Karen	AAF-2-fbf	<u>53</u>	<u>54</u>	<u>86</u>	___
-	Kenn	AAF-2-fdaa	<u>57</u>	<u>94</u>	___	___
-	Klara	AAF-2-fi	<u>51</u>	<u>61</u>	<u>79</u>	___
-	Krestine	AAF-2-fa	<u>6</u>	<u>51</u>	___	___
-	Kristian	AAF-2-dbc	<u>38</u>	<u>39</u>	___	___
-	Kristian	AAF-2-cbc	<u>31</u>	___	___	___
-	Kristian	AAF-2-fbk	<u>53</u>	<u>56</u>	___	___
-	Kristine	AAF-2-ci	<u>30</u>	<u>34</u>	___	___
-	Lars	AAF-2-fbba	<u>54</u>	<u>94</u>	___	___
-	Margrethe	AAF-2-dba	<u>11</u>	<u>38</u>	___	___
-	Mariane	AAF-2-dbb	<u>12</u>	<u>38</u>	<u>39</u>	<u>86</u>
-	Marinus	AAF-2-g	<u>21</u>	<u>63</u>	___	___
-	Marinus	AAF-2-fb	<u>51</u>	<u>52</u>	<u>98</u>	___
-	Niels Peder	AAF-2-cb	<u>30</u>	___	___	___
-	Ole	AAF-2-fbj	<u>53</u>	<u>56</u>	___	___
-	Rigmor	AAF-2-cea	<u>33</u>	<u>85</u>	___	___
-	Signe Margrethe	AAF-2-ced	<u>33</u>	___	___	___
-	Svend Arne	AAF-2-cc	<u>30</u>	<u>32</u>	___	___
-	Søren Brogård	AAF-2-ccb	<u>32</u>	<u>90</u>	___	___
-	Søren Christian	AAF-2-ceb	<u>33</u>	<u>85</u>	___	___
-	Søren Christian	AAF-2-c	<u>21</u>	<u>30</u>	<u>78</u>	___
-	Thomas	-	<u>21</u>	___	___	___
-	Thomas	AAF-2-ca	<u>30</u>	<u>84</u>	___	___
-	Thomas	AAF-2-fd	<u>51</u>	<u>57</u>	___	___
-	Thorvald	AAF-2-fc	<u>51</u>	<u>56</u>	___	___
-	Uffe	AAF-2-ch	<u>30</u>	<u>34</u>	___	___
Jessen,	Sigrid	-	<u>6</u>	<u>67</u>	<u>85</u>	<u>110</u>
Johannesen,	Helle Mette	AAF-1-gab	<u>18</u>	___	___	___
-	Kaj	-	<u>17</u>	___	___	___
-	Niels Gunnar Kay	AAF-1-gaa	<u>18</u>	___	___	___
Johansen,	Aksel Schou	-	<u>34</u>	___	___	___
-	Andreas Schou	AAF-2-cic	<u>35</u>	<u>80</u>	<u>93</u>	___
-	Bodil Schou	AAF-2-cia	<u>35</u>	___	___	___
-	Knud Schou	AAF-2-cib	<u>35</u>	<u>93</u>	___	___
Jørgensen,	Anna	-	<u>6</u>	<u>53</u>	___	___
-	Arne	-	<u>48</u>	<u>86</u>	___	___
-	Bent	AAF-3-afc	<u>71</u>	___	___	___
-	Bodil Marianne	AAF-3-abac	<u>68</u>	<u>94</u>	___	___

Jørgensen,	Børge	AAF-2-dfaa	<u>42</u>			
-	Emma Margrethe	AAF-3-ac	<u>5</u>	<u>65</u>	<u>68</u>	
-	Eva Irene	AAF-3-afa	<u>71</u>			
-	Flemming	AAF-3-abba	<u>68</u>	<u>95</u>		
-	Hans Peder	-	<u>65</u>			
-	Inger Kristine	AAF-3-ae	<u>65</u>			
-	Irene	AAF-2-dfab	<u>42</u>			
-	Johanne Othilie	AAF-3-aa	<u>65</u>			
-	Johannes	-	<u>42</u>			
-	John	AAF-3-afd	<u>71</u>	<u>91</u>		
-	Karsten Brian	AAF-3-abab	<u>68</u>	<u>94</u>		
-	Kurt	AAF-3-afb	<u>71</u>			
-	Linda	AAF-2-dfad	<u>42</u>	<u>93</u>		
-	Ove	AAF-2-dfae	<u>42</u>	<u>94</u>		
-	Preben Hannerup	AAF-2-dicb	<u>48</u>	<u>95</u>		
-	Sofie Amalie	AAF-3-ad	<u>65</u>	<u>70</u>		
-	Sonja Hannerup	AAF-2-dica	<u>48</u>	<u>94</u>		
-	Svend Richardt	AAF-3-af	<u>65</u>	<u>71</u>		
-	Tage Gunner	AAF-3-aba	<u>68</u>	<u>84</u>		
-	Uffe Marinus	AAF-3-ab	<u>65</u>	<u>67</u>		
-	Vagn Milter	AAF-3-abb	<u>68</u>	<u>84</u>		
-	Verner Hauge	AAF-3-abaa	<u>68</u>	<u>94</u>		
-	Villy	AAF-2-dfac	<u>42</u>			
Klejstrup,	Britta	AAF-2-dgab	<u>43</u>			
-	Folmer	-	<u>43</u>			
-	Hans	AAF-2-dgaa	<u>43</u>			
-	John	AAF-2-dgad	<u>43</u>	<u>94</u>		
-	Per	AAF-2-dgac	<u>43</u>			
Korsgård,	Anne Marie	-	<u>56</u>			
Kriegbaum,	Ellinor	-	<u>43</u>			
Kristensen,	Tove	-	<u>54</u>	<u>85</u>		
-	Mette Cecilie Søndergård	-	<u>57</u>			
-	Ole	AA	<u>5</u>	<u>8</u>	<u>9</u>	<u>11</u>
Kristoffersen,	Dan	AAF-2-dggb	<u>45</u>	<u>96</u>		
-	John	-	<u>45</u>	<u>90</u>		
-	Morten	AAF-2-dgga	<u>45</u>	<u>95</u>		
-	Tove	-	<u>+</u>			
Larsen,	Birthe Agerholm	-	<u>75</u>	<u>87</u>		
-	Jensine Kristine	-	<u>30</u>	<u>98</u>		
Laursen,	Annalise Birkmose	AAF-2-baab	<u>74</u>			
-	Erling	AAF-2-bad	<u>6</u>	<u>73</u>	<u>75</u>	<u>87</u>
-	Hanne Agerholm	AAF-2-bada	<u>75</u>	<u>93</u>		
-	Helga	AAF-2-bac	<u>73</u>	<u>75</u>		

Laursen,	Inga Birkmose	AAF-2-baaa	<u>74</u>	<u>87</u>	___	___
-	Marie Christine	AAF-2-bab	<u>73</u>	<u>74</u>	<u>98</u>	___
-	Marie Kristiane	-	<u>41</u>	___	___	___
-	Peter Martin	-	<u>73</u>	<u>98</u>	___	___
-	Søren Bertel	AAF-2-baa	<u>73</u>	<u>74</u>	<u>80</u>	___
-	Torsten Agerholm	AAF-2-badb	<u>75</u>	<u>95</u>	___	___
Makne,	Gunver Elisabeth	-	<u>58</u>	<u>91</u>	___	___
Madsen,	Bettina	AAF-2-fgaa	<u>60</u>	<u>94</u>	___	___
-	Karen Lilly Marie	-	<u>32</u>	<u>98</u>	___	___
-	Kim Jon	AAF-2-fgab	<u>60</u>	<u>95</u>	___	___
-	Jon Villy	-	<u>59</u>	<u>89</u>	___	___
Mikkelsen,	Bjerne	AAF-2-fia	<u>61</u>	___	___	___
-	Børge	-	<u>61</u>	<u>99</u>	___	___
-	Preben Oluf	AAF-2-fib	<u>61</u>	___	___	___
Mortensdatter,	Else Marie	-	<u>12</u>	<u>13</u>	___	___
Mærkedahl,	Hans Fischer	-	<u>52</u>	<u>88</u>	___	___
Nielsen,	Egon Ejner	-	<u>71</u>	___	___	___
-	Erik	-	<u>55</u>	<u>89</u>	___	___
-	Erling	-	<u>55</u>	<u>86</u>	___	___
-	Gunnar	AAF-2-fbfe	<u>55</u>	<u>96</u>	___	___
-	Kirsten	AAF-2-fbfd	<u>12</u>	<u>55</u>	<u>95</u>	___
-	Knud	AAF-2-fbfc	<u>12</u>	<u>55</u>	<u>95</u>	___
-	Margit	AAF-2-fbfb	<u>55</u>	<u>94</u>	___	___
-	Niels	AAF-2-fbfa	<u>55</u>	<u>93</u>	___	___
-	Niels Billund	-	<u>24</u>	___	___	___
-	Peter	AAF-2-fbia	<u>56</u>	<u>95</u>	___	___
-	Susanna	AAF-2-fbib	<u>56</u>	<u>96</u>	___	___
Nissen,	Dorte	AAF-2-fbda	<u>54</u>	<u>95</u>	___	___
-	Therkel	-	<u>54</u>	<u>86</u>	___	___
Olesdatter,	Ane Marie	AAJ	<u>108</u>	<u>112</u>	___	___
-	Maren	AAB	<u>108</u>	<u>111</u>	___	___
Olesen,	Anders	AAD	<u>11</u>	<u>108</u>	___	___
-	Christian	AAA	<u>108</u>	<u>111</u>	___	___
-	Christen	A	<u>5</u>	___	___	___
-	Christen	AAC	<u>108</u>	___	___	___
-	Jens	AAH	<u>108</u>	___	___	___
-	Ole	AAG	<u>11</u>	<u>108</u>	___	___
-	Peter	AAE	<u>11</u>	<u>108</u>	___	___
-	Søren Christian	AAF	<u>8</u>	<u>11</u>	<u>108</u>	___
Overgård,	Hanne Kirstine	-	<u>18</u>	<u>84</u>	___	___
Pedersen,	Arne Vestergård	AAF-3-acd	<u>69</u>	___	___	___
-	Bjarne Vestergård	AAF-3-acca	<u>70</u>	<u>93</u>	___	___
-	Børge Vestergård	AAF-3-acc	<u>69</u>	<u>70</u>	___	___

Pedersen,	Dorthea	-	<u>32</u>	—	—	—
-	Egon Vestergård	AAF-3-aca	<u>2</u>	<u>5</u>	<u>68</u>	<u>69</u>
-	Frits	-	<u>55</u>	<u>87</u>	—	—
-	Godtfred	-	<u>75</u>	—	—	—
-	Grethe	AAF-3-adc	<u>71</u>	—	—	—
-	Gudrun Johanne Kragtig	-	<u>52</u>	<u>88</u>	—	—
-	Hans Kristian	AAF-3-ada	<u>71</u>	—	—	—
-	Hans Milter	AAF-3-acba	<u>69</u>	<u>93</u>	—	—
-	Herluf Vestergård	AAF-3-acb	<u>68</u>	<u>69</u>	—	—
-	Jan	AAF-2-fbgb	<u>55</u>	<u>96</u>	—	—
-	Jan Vestergård	AAF-3-aaaa	<u>5</u>	<u>69</u>	—	—
-	Janus	-	<u>68</u>	—	—	—
-	Jette Vestergård	AAF-3-accb	<u>70</u>	<u>94</u>	—	—
-	John	AAF-2-fbga	<u>55</u>	<u>95</u>	—	—
-	Jørgen	AAF-3-acbb	<u>69</u>	<u>94</u>	—	—
-	Keld Vestergård	AAF-3-accd	<u>70</u>	<u>96</u>	—	—
-	Kent Birkmose	AAF-2-baaab	<u>74</u>	<u>95</u>	—	—
-	Kim Birkmose	AAF-2-baaaa	<u>74</u>	<u>82</u>	<u>94</u>	—
-	Lars Vestergård	AAF-3-acac	<u>69</u>	<u>96</u>	—	—
-	Lone Vestergård	AAF-3-acc	<u>70</u>	<u>94</u>	—	—
-	Mariane	-	<u>67</u>	—	—	—
-	Marjatta Niisanen	-	<u>46</u>	<u>87</u>	—	—
-	Mogens	AAF-3-acbc	<u>69</u>	<u>95</u>	—	—
-	Niels Munch Krogsgård	-	<u>74</u>	<u>87</u>	—	—
-	Ole Vestergård	AAF-3-acab	<u>9</u>	<u>69</u>	<u>94</u>	—
-	Peder (Fællesgård)	-	<u>70</u>	—	—	—
-	Tove	AAF-3-adb	<u>71</u>	—	—	—
-	Tove (Thomsen)	AAF-3-ace	<u>69</u>	<u>70</u>	<u>87</u>	—
Poulsen,	Ruth	-	<u>48</u>	<u>86</u>	—	—
Rasmussen,	Carl Frederik	-	<u>58</u>	—	—	—
-	Else	AAF-1-ed	<u>17</u>	—	—	—
-	Gerda	AAF-1-ec	<u>17</u>	—	—	—
-	Hans Jørgen	AAF-2-fea	<u>58</u>	<u>91</u>	—	—
-	Harald	AAF-1-eb	<u>17</u>	—	—	—
-	Holger	AAF-1-ee	<u>17</u>	—	—	—
-	Jytte	AAF-2-feb	<u>58</u>	<u>59</u>	<u>87</u>	—
-	Kaj	AAF-1-ea	<u>17</u>	—	—	—
-	Otto Arvad Husum	-	<u>24</u>	—	—	—
-	Petra Arvad	AAF-2-aaa	<u>24</u>	—	—	—
-	Ralf Makne	AAF-2-feaa	<u>59</u>	<u>96</u>	—	—
-	Thomas Jeppe Arvad	AAF-2-aab	<u>24</u>	<u>25</u>	—	—
-	Ulla	AAF-2-fec	<u>58</u>	<u>59</u>	—	—
Sand,	Aksel	-	<u>34</u>	<u>86</u>	—	—

Sand,	Lene	AAF-2-cfab	<u>34</u>	<u>96</u>	—	—
-	Robert	AAF-2-cfaa	<u>34</u>	<u>95</u>	—	—
Schou,	Asger	-	<u>31</u>	<u>88</u>	—	—
-	Birgitte	AAF-2-cbba	<u>31</u>	<u>95</u>	—	—
-	Mette	AAF-2-cbbb	<u>31</u>	<u>95</u>	—	—
Schrøder,	Elly Sofie	-	<u>16</u>	—	—	—
Storgård,	Chr. Christensen	AAF-2-fgb	<u>59</u>	<u>60</u>	<u>89</u>	—
-	Ingvard	-	<u>59</u>	—	—	—
-	Myrna Augusta	AAF-2-fga	<u>59</u>	<u>89</u>	—	—
Sørensdatter,	Ane	AAF-4-	<u>5</u>	<u>13</u>	<u>73</u>	<u>77</u>
-	Kristine	AAF-2-	<u>5</u>	<u>11</u>	<u>13</u>	<u>21</u>
-	Mette Cathrine	-	<u>8</u>	<u>11</u>	—	—
-	Mette Cathrine	AAF-1-	<u>5</u>	<u>13</u>	<u>15</u>	—
Sørensen,	Aage	AAF-2-dg	<u>37</u>	<u>43</u>	—	—
-	Aase	AAF-2-dgd	<u>43</u>	<u>44</u>	<u>90</u>	—
-	Alfred	AAF-2-dfc	<u>42</u>	—	—	—
-	Ane Kristine	AAF-2-db	<u>37</u>	<u>38</u>	—	—
-	Ane Nielsine	AAF-2-ba	<u>73</u>	—	—	—
-	Anna Margrethe	AAF-2-dga	<u>6</u>	<u>43</u>	—	—
-	Bjarne Skov	AAF-2-dgca	<u>44</u>	<u>93</u>	—	—
-	Christen Pedersen	-	<u>37</u>	—	—	—
-	Christian	AAF-2-dea	<u>41</u>	—	—	—
-	Conny	AAF-3-aaba	<u>67</u>	<u>93</u>	<u>111</u>	—
-	Dagmar	AAF-2-di	<u>37</u>	<u>47</u>	—	—
-	Dora	AAF-2-dfa	<u>42</u>	—	—	—
-	Else Marie	AAF-3-a	<u>5</u>	<u>65</u>	—	—
-	Else Pouline	-	<u>69</u>	—	—	—
-	Gudrun	AAF-3-aaa	<u>66</u>	—	—	—
-	Helle Skov	AAF-2-dgcc	<u>44</u>	<u>95</u>	—	—
-	Henry	AAF-3-aab	<u>66</u>	<u>67</u>	<u>85</u>	—
-	Holger	AAF-2-dgfb	<u>43</u>	<u>45</u>	<u>90</u>	—
-	Jane	-	<u>58</u>	<u>89</u>	—	—
-	Jette	AAF-2-dgeb	<u>45</u>	<u>93</u>	—	—
-	Karl Kristian	AAF-2-dgb	<u>43</u>	—	—	—
-	Kim	AAF-2-dgec	<u>45</u>	<u>93</u>	—	—
-	Kirstine Jakobine	-	<u>27</u>	—	—	—
-	Knud Erik	AAF-2-dgfa	<u>45</u>	<u>96</u>	—	—
-	Kristine	AAF-2-dd	<u>37</u>	<u>40</u>	—	—
-	Kent	AAF-2-dged	<u>45</u>	<u>95</u>	—	—
-	Lisbet Skov	AAF-2-dgcd	<u>44</u>	<u>95</u>	—	—
-	Margit	AAF-2-dgcb	<u>44</u>	<u>93</u>	—	—
-	Margit Skov	AAF-2-dgea	<u>45</u>	<u>93</u>	—	—
-	Marie	AAF-2-dh	<u>37</u>	<u>4</u>	—	—

Sørensen,	Martin	AAF-2-dfbb	<u>42</u>	<u>96</u>	—	—
-	Meta <u>Bodil</u>	-	<u>42</u>	<u>90</u>	—	—
-	Niels	-	<u>73</u>	—	—	—
-	Niels	AAF-2-dc	<u>37</u>	<u>40</u>	—	—
-	Niels	AAF-2-deb	<u>41</u>	—	—	—
-	Ole	AAF-2-dgba	<u>44</u>	—	—	—
-	Ole	AAF-3-	<u>5</u>	<u>13</u>	<u>65</u>	<u>77</u>
-	Ragnhild	AAF-2-dgg	<u>43</u>	<u>45</u>	<u>90</u>	—
-	Rudolf	AAF-2-dge	<u>43</u>	<u>44</u>	<u>89</u>	<u>98</u>
-	Susanne	AAF-2-dgbb	<u>44</u>	<u>93</u>	—	—
-	Søren (Porsbjerg)	AAF-2-df	<u>37</u>	<u>41</u>	<u>98</u>	—
-	Søren Porsbjerg	AAF-2-dfba	<u>42</u>	<u>95</u>	—	—
-	Søren Aage	-	<u>65</u>	<u>98</u>	—	—
-	Søren Kristian	AAF-3-aabb	<u>67</u>	<u>95</u>	<u>111</u>	—
-	Søren Kristian	-	<u>73</u>	—	—	—
-	Thomas Peter	AAF-2-da	<u>6</u>	<u>37</u>	—	—
-	Thomas Jepsen	AAF-2-de	<u>37</u>	<u>41</u>	—	—
-	Verner	AAF-2-dfb	<u>42</u>	<u>90</u>	—	—
-	Villy	AAF-2-dgc	<u>43</u>	<u>44</u>	<u>89</u>	—
-	Vita	AAF-2-dgh	<u>43</u>	<u>45</u>	<u>84</u>	—
Thiesen,	Alfrida Vilhelmine	-	<u>16</u>	<u>78</u>	—	—
Thomsen,	Arne	-	<u>44</u>	<u>90</u>	—	—
-	Jan	AAF-2-dgdd	<u>44</u>	<u>93</u>	—	—
-	Lis	AAF-2-dgde	<u>44</u>	<u>94</u>	—	—
-	Peter	AAF-2-dgdf	<u>44</u>	<u>95</u>	—	—
Troelsen,	Birthe	AAF-2-diaa	<u>47</u>	<u>93</u>	—	—
-	Inger Marie	AAF-2-diab	<u>47</u>	<u>93</u>	—	—
-	Kristen	-	<u>47</u>	—	—	—
-	Tommy	AAF-2-diac	<u>47</u>	<u>95</u>	—	—
Vestergård,	Signe	-	<u>31</u>	—	—	—
Villadsen,	Holger Ejby	-	<u>33</u>	<u>85</u>	—	—
-	Mogens Ejby	AAF-2-ceaa	<u>33</u>	<u>95</u>	—	—
Vinding,	Anne Marie	-	<u>60</u>	—	—	—
Wolff,	Hans Edouard	-	<u>15</u>	—	—	—

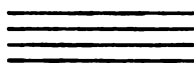

Registertillæg.

Husum,	Hans Henrik	AAF-2-ddab	<u>40</u>	<u>94</u>	—	—
Jepsen,	Doris Vinding	AAF-2-fhd	<u>60</u>	<u>93</u>	—	—
-	Lene Vinding	AAF-2-fhc	<u>60</u>	<u>93</u>	—	—
-	Niels Thorvald	AAF-2-fcab	<u>57</u>	<u>94</u>	—	—
-	Peter Skovsen	AAF-2-fcaa	<u>57</u>	<u>94</u>	—	—
-	Pia Korsgård	AAF-2-fcac	<u>57</u>	<u>96</u>	—	—
Mikkelsen,	Anette	AAF-2-fic	<u>61</u>	<u>93</u>	—	—
Nielsen,	Hanne Staunberg	-	<u>67</u>	<u>85</u>	—	—
Olesen,	Bjarne	-	<u>57</u>	<u>90</u>	—	—
-	Kim Korsgård	AAF-2-fcba	<u>57</u>	<u>95</u>	—	—
Rasmussen,	Michal	AAF-2-fiaa	<u>61</u>	<u>96</u>	—	—
Skovsen,	Anne Grethe	-	<u>57</u>	<u>90</u>	—	—

Korrektur-tillæg.

Andersen,	Birgitte Staunberg	AAF-3-aaaca	<u>67</u>	<u>96</u>	—	—
Hansen,	Aage	AAF-1-aa	<u>15</u>	—	—	—
-	Villy Robert	-	<u>54</u>	<u>88</u>	—	—
-	Olga	AAF-1-ab	<u>15</u>	—	—	—
Jensen,	Inger	-	<u>68</u>	<u>84</u>	—	—
Jepsen,	Annelise	AAF-2-fdd	<u>57</u>	<u>58</u>	—	—
-	Gitte	AAF-2-fbbb	<u>54</u>	<u>94</u>	—	—
-	Vera	AAF-2-fbd	<u>53</u>	<u>54</u>	<u>86</u>	—
Laursen,	Ole	-	<u>45</u>	<u>84</u>	—	—
Malberg,	Inger	-	<u>91</u>	—	—	—
Nielsdatter,	Ane Marie	-	<u>9</u>	—	—	—
Steffensen,	Helga	-	<u>44</u>	<u>89</u>	—	—
Sørensen,	Rudolf Kriegbaum	AAF-2-dgbc	<u>44</u>	<u>96</u>	—	—

Bogen er færdigudarbejdet d. 5-2--1972 og sat færdig til Offset-tryk samme dag. Oplysninger og billedstof indgået efter denne dato er ikke medtaget.

Korrektur: Egon Vestergård.

Sat til offset-tryk: Ellen Marie Hansen, Klim.

Omslag og forside ved seminarieadjunkt Hans Henriksen, Ranum.