

Dette værk er downloadet fra Danskernes Historie Online

Danskernes Historie Online er Danmarks største digitaliseringsprojekt af litteratur inden for emner som personalhistorie, lokalhistorie og slægtsforskning. Biblioteket hører under den almennyttige forening Danske Slægtsforskere. Vi bevarer vores fælles kulturarv, digitaliserer den og stiller den til rådighed for alle interesserede.

Støt vores arbejde – Bliv sponsor

Som sponsor i biblioteket opnår du en række fordele. Læs mere om fordele og sponsorat her:

<https://slaegtsbibliotek.dk/sponsorat>

Ophavsret

Biblioteket indeholder værker både med og uden ophavsret. For værker, som er omfattet af ophavsret, må PDF-filen kun benyttes til personligt brug.

Links

Slægtsforskernes Bibliotek: <https://slaegtsbibliotek.dk>
Danske Slægtsforskere: <https://slaegt.dk>

DANSKE BYER OG DERES MÆND

REDAKTØR: ANDR. K. JENSEN

HASLEV BY

1917 - DANSKE BYER OG DERES MÆND - 1917
BROBJERGHUS - AARHUS

HASLEV

er en af de faa danske Byer, der er vokset op med amerikansk Hurtighed; ja, dens Tilblivelseshistorie er saa enkel, at man kan opgive baade Aar og Dag for dens „Etablering“.

Den 4. Oktober 1870, da Sydbanen aabnedes, er Datoen for Haslevs Oprindelse. Før denne Dag var den Plads, hvor Haslev ligger, kun ganske almindelige Marker og de første Aar efter Banens Aabning gik det kun smaat med Byen, ja, endnu i 1886 var kun højre Side af Byens Hovedgade bebygget.

Nu er Haslev en hel Købstad, selv om den endnu faar savne Prædikaten og de dermed følgende Rettigheder.

Det første Haslev grupperede sig omkring den kønne Kirke, men den yderligere Vækst gik ned mod Banen, der virkede som en Magnet. Haslev Kirke er faktisk sammenbygget af flere Dele fra forskellige Tidsaldere. Den ældste Del, opført af Kridtsten, stammer fra den tidlige Middelalder, senere er den gjort bredere, Sidskibene er byggede, og endelig opførtes Taarnet.

Kirkens Altertavle er malet af Schönstrøm som en Kopi af Eckerbergs dejlige Billede „Bjergprædikenen“; der findes flere Stolesæder med gamle adelige Vaaben af en saa værdig Ælde som fra 1562, og den ene af

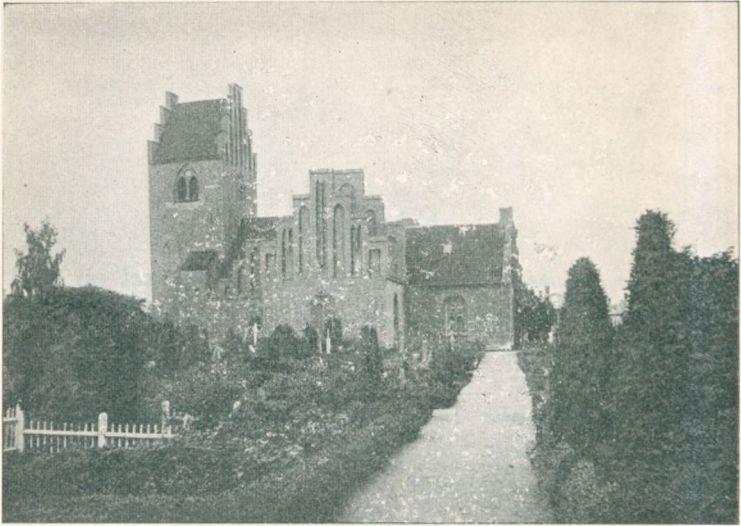

Haslev Kirke

Kirkens Klokker stammer fra det 14. Aarhundrede. For et Par Aar siden udvidedes Kirken meget betydeligt under Ledelse af Arkitekt Lønborg-Jensen. Kirkens Præst er den kendte Pastor Kildebye.

Byens Hovedgade fra Kirken ned til Jernbanestationen hedder Jernbanegade. Det første Stykke Gade ved Banen har endnu en vis landlig Karakter, og først naar man kommer til Apoteket, faar man Øjnene op for Haslevs store Udvikling. Side om Side ligger de høje, ganske kønne Huse med Butiker, hvis Udstyr og Fremtræden er fuldt moderne.

For de fleste Mennesker er Haslev den By, hvor „Trifolium“, Verdens største Mejeri har hjemme, og den Rejsende, der ikke er stedkendt, mener straks at

have „Trifolium“ for sig, naar han ser det mægtige røde Bygningskompleks tæt ved Banegaarden, men det er fejlagtigt. Det mægtige Etablissement er Haslev Højspændingsværk, der er opført af Sydøstsjælland's Elektricitets Aktieselskab med det Formaal at forsyne hele det sydøstlige Sjælland med elektrisk Lys og Kraft. Det omfattende Ledningsnet maaler ikke mindre end 175 Kilometer for Højspænding og 187 Kilometer for Lavspænding, og dette mægtige Ledningsnet bringer Strøm til 28,227 Glødelamper og 4234 Hestekræfter i Motorer. Dette store Foretagende kom i Drift 1914 og ledes af Ingeniør K. Ørum, der er Selskabets adm. Direktør, medens Ingeniør Fr. Krebs er Selskabets raadgivende Ingeniør.



Haslev Højspændingsværk

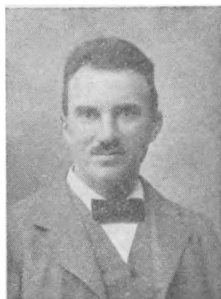

C. BAGGER
Redaktør



E. HOHWY
Direktør.



K. ØRUM
Direktør.

Egnen omkring Banegaarden domineres af Højspændingsværket, men iøjnefaldende er ogsaa det store Svineslagteri, Ulrichs Siloer og Posthuset, en smuk Bygning, opført af røde Mursten; men hvad der dog i særlig Grad karakteriserer Haslev, er de mange Skoler, der forholdsvis findes i et langt større Antal her end i nogen anden dansk By.

Af de Mænd, der har virket for Haslev By, maa i første Række nævnes Købmand Carl J. Ulrich, der døde i 1913. Han har faaet Navn som Grundlægger af Haslev By, og han har det med fuld Føje. Disse Skildringer af danske Byer skulde jo først og fremmest gælde den nulevende Slægt, men Købmand Ulrichs Gerning har i den Grad præget Haslev, at vi maa mindes hans Navn og hans Liv paa disse Blade.

Agent Ulrich (denne Hæderstitel fra ældre Tider holdt Ulrich i Hævd til det sidste) var født paa Køgeegnen og levede sine første Manddomsaaar i denne By, hvor han blev indvalgt baade i Ligningskommission og Byraad, men med det fremsynede Købmandsblik saa

Ulrich hurtig, hvilke Muligheder Sydbanen skabte for Haslev, og han rejste resolut hertil for at grundlægge den Købmandsvirksomhed, der fik saa stor Betydning for den unge By. Til Ulrichs Kontor og Bod havde alle fra By og Land Ærinde, og „Agenten“s Minde bevares i mange Hjerter.

Agent Carl J. Ulrich levede et langt og virksomt Liv til Gavn og Nytte for den By, han valgte at vie sin Arbejdskraft.

Ære være hans Minde!

— — —

En anden Side af Livet i Haslev er Skolerne. Disse drager mange Mennesker til Byen og tilføjer selvfølgelig Haslev en Værdi, der i mange Retninger har været et yderligere Fremskridt for den driftige By.

Vi skal derfor give en kort Skildring af *Skolebyen* Haslev.

I Oktober 1916 tog *Haslev Gymnasium* sin stolte, slotslignende Bygning i Besiddelse. Gymnasiet, hvis



J. K. JENSEN
Forstander.
Landboloreningens Formand.



WILH. HANSEN
Snedkermester.
Haandværkerforeningens Formand



GEORG JENSEN
Købmand.
Handelsforeningens Formand.



Haslev Gymnasium

Eksistens skyldes Indre-Missions Initiativ, begyndte sin Virksomhed den 21. August 1914, idet man købte den tidligere private Realskole. Haslev-Gymnasiet er saaledes paa samme Tid blevet Kostskole og stedlig Realskole og Gymnasium for Haslev og Omegn.

Dets Rektor er *Carl H. Olsen*, der er Student fra Borgerdydskolen 1893, cand. mag. 1900 og mangeaarig Inspektør ved Slomanns Skole i København. Med denne erfarne Skolemand i Spidsen for en dygtig Lærerstab staar Gymnasiet velrustet til sin svære, men betydningsfulde Samfundsopgave.

En anden stor Skolevirksomhed er knyttet til Haslev. Det er *Seminariet*, som ogsaa skylder Indre-Missionen sin Tilblivelse. Indtil Maj 1905 var der kun eet indre-missionsk Seminarium her i Landet, nemlig det i Nørre-



P. C. DAVIDSEN
Højskuleforetander.



OSCAR PETERSEN
Forständer.



CARL A. OLSEN
Rektor.

Nissum. Dette syntes Missionen var for lidt, og med dens kendte Handledygtighed besluttedes, at der straks skulde rejses et til i Haslev, og i November samme Aar kunde Seminariet, der allerede var begyndt Undervisningen i August — midlertidigt i Landbrugsskolen — flytte ind i sit smukke, nye Hus. I Januar 1906 fik det Statsanerkendelse. En rig Virksomhed har her i de forløbne Aar udfoldet sig, og henimod 300 af Danmarks Lærere mindes gode Ungdomsaar i Haslev.

Oscar Petersen, der er uddannet paa Statsseminariet i Ranum, er Seminariets forstaaende og afholdte Forstander.

Disse to Undervisningsanstalter suppleres med en tredie; det er Indre Missions Højskole med Haandværkerafdeling, der begyndte sin Virksomhed i 1891. Til Skolen blev der købt en Bondegaard, paa hvis Jord de forskellige Bygninger opførtes. Skolen er stadig udvidet og bestaar af flere store Bygninger, der alle oplyses med elektrisk Lys og har indlagt Centralvarme. Til Højskolen er knyttet en Haandværkerafdeling, hvor

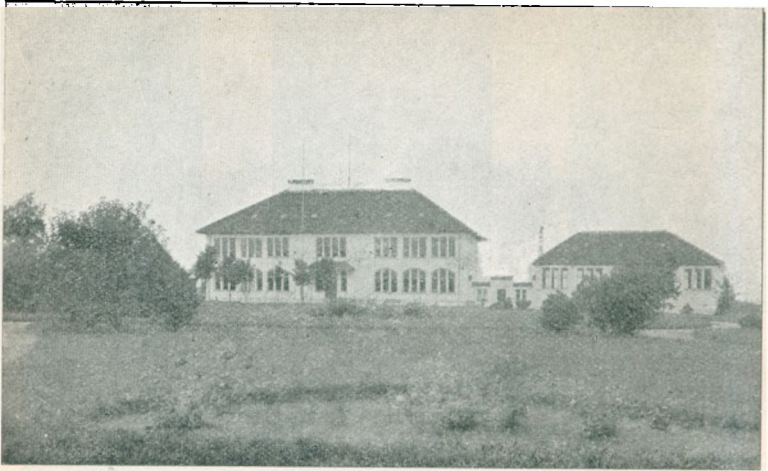

Haslev Seminarium

der gives de unge en teoretisk, faglig Uddannelse, der for de højere Klassers Vedkommende føres helt frem til matematiske Beregninger, Konstruktions- og Styrkelære, Tegning og Maling. Skolen ledes af Højskoleforstander P. C. Davidsen.

Haslev Landbrugsskole oprettedes 1904 med Landbrugskandidat J. K. Jensen som Forstander. Det første Aar mødte 70 Elever. Hver Sommer afholdes en Husholdningsskole, der samler ca. 40 Elever. Der hører 40 Tdr. Land Jord til Skolen og herpaa er opført 4 Skolebygninger, bl. a. en komplet Avlsgaard.

Inden vi slutter denne Række af Skoler, maa vi nævne Haslev Kommuneskole, der ledes dygtigt af Førstelærer V. Pedersen.

Den store Virksomhed, som Indre Mission udfolder i Haslev, sætter selvfølgelig sit Præg paa Byens Borgere,

hvoraf mange er overbeviste Kristne, der ikke alene følger Indre Missions Undervisningsanstalter med forstaaende Glæde, men ogsaa i Samfund med de troende Personligheder, Skolerne har ført til Byen, finder ny Belæring og Kraft til yderligere at uddybe og befæste deres Trosforhold. Selvfølgelig er det ikke lutter Idyl altsammen; dette fremgaar alene af den bitre Strid, der har været rejst netop om eet af de ovennævnte Instituter, men dette er der ikke Anledning til at dvæle ved her. Skolerne, som de virker nu, er og har været til megen Glæde for de Elever, der har søgt dem, og mange staar i dyb Gæld til Skolens Ledere, fordi de bragte andet med hjem end Kundskaber, og det samme kan paa en Maade siges om mange af Byens Borgere.

I Nærheden af Højskolen ligger det nye Missionshus „Bethesda“, der er bygget som en Korsbygning med 4 sammenstødende Hvælvinger. Det byggedes oprindeligt med Plads til 800 Mennesker, men udvidedes 1903, saa der nu kan deltage 1200 Mennesker i de Forsamlinger, der afholdes her.

Som sagt drager Skolerne mange Mennesker til Haslev, men det er af en egen Art. Fra helt andre Kredse faar Haslev stort Fremmedbesøg; det er dels Folk, der kommer for at se det verdenskendte Mejeri „Trifolium“ og dels Turister, der kommer for at se de store, prægtige Parker, der omgiver Bregentved og Gisselfeld.

Om Mejeriet „Trifolium“ maa vi sige et Par Ord. Mejeriet modtager Mælk fra 16,000 Køer fra 120 Herregaarde, saa Produktionen af Smør og Ost er ganske kolossal. Af Ost tilvirkes ca. 45 forskellige Sorter, og det konstante Ostelager er ca. 1½ Mill. Pd. Blev Ostene fra det imponerende Lager lagt Side om Side, vilde de

have en Udstrækning af 4 danske Mil. Mejeriet har selvfølgelig sine egne Jernbanevogne. „Trifolium“ med Filialer i Dalmose, Fakse, Spanager og Maribo, har 21 Centrifuger.

Det hele Foretagende staaer Selskabet i ca. 2 Mill. Kr.; aarlig Omsætning 15—20 Mill. Kr. Med Filialer og Mælkeforsyningen i København beskæftiger „Trifolium“ ca. 600 Mennesker.

De mange Besøg fra fremmede Lande vidner om, at „Trifolium“ er en Seværdighed af Rang. De fleste Lande paa Jordkloden har rimeligvis haft Repræsentanter i Haslev for at bese det mægtige Foretagende.

Turisterne søger i første Række til Haslev for Havernes Skyld. Bregentved er meget gammel, det nævnes første Gang i det 14. Aarhundrede, da Oluf Grubbe

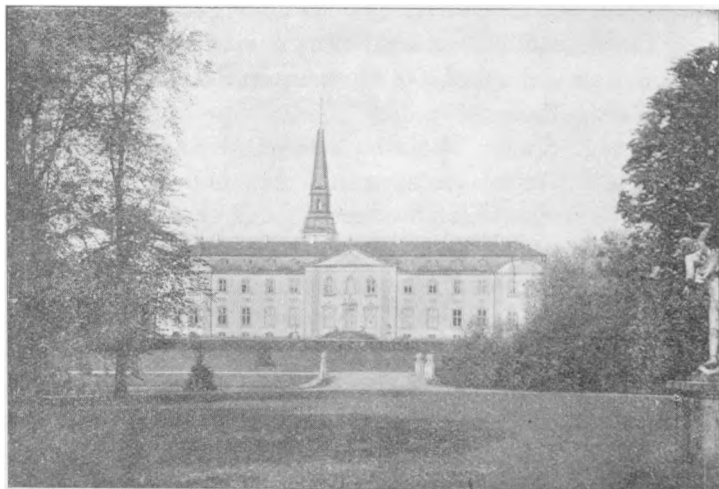

Bregentved

ejede det prægtige Herresæde. Senere har det været paa mange Slægters Hænder, hvoraf flere af Danmarks berømteste Sønner. 1746 skænkede Frederik den Femte Godset til Overhofmarskal Ad. Gottlob Moltke, som købte en Del af de omliggende Godser og 1750 fik oprettet Grevskabet Bregentved. Overhofmarskallens femte Søn blev den næste Besidder, og Grevskabet er siden stadig gaaet over til Besidderens ældste Søn. Den nuværende Hovedbygning er af ny Dato, idet den med Undtagelse af Kirkefløjen opbyggedes i Rokokostil og fuldførtes 1901. Spiret er 140 Fod højt. Den anselige Have er anlagt i stor Stil, og der findes betydelige Drivhuse med Annanas, Vindruer og tropiske Vandplanter; der findes ogsaa flere Mindesmærker i Haven. Foruden en Obelisk til Minde om Frederik den Femte er det væsentlig Mindesmærker, som er rejst til Ære for afdøde Besiddere af Grevskabet.

Gisselfeld er kendt lige saa tidlig som Bregentved og blandt dets Ejere har ogsaa været mange af Danmarks berømte Sønner, bl. a. blev den danske Statsmand Peder Oxen Besidder af Godset. Han nedrev det gamle Slot og byggede 1547 en ny Hovedbygning, den samme, der staar endnu i Dag. Peder Oxen anlagde ligeledes de store Karpesøer og købte store Dele af det omliggende Bøndergods ind under Herresædet. General-Feltmarskal Grev Chr. Gyldenløve, Stamfaderen til Slægten Danneskjold-Samsøe, købte 1699 Gisselfeld og oprettede en Fundat, hvorefter Herresædet 1754 overgik til det af Gyldenløve oprettede Gisselfeld adelige Jomfrukloster, der endnu er Besidder af Herresædet. Gisselfelds Have er overordentlig smuk med flere smaa Søer, Landets største Driverier og mange meget sjældne Træer.

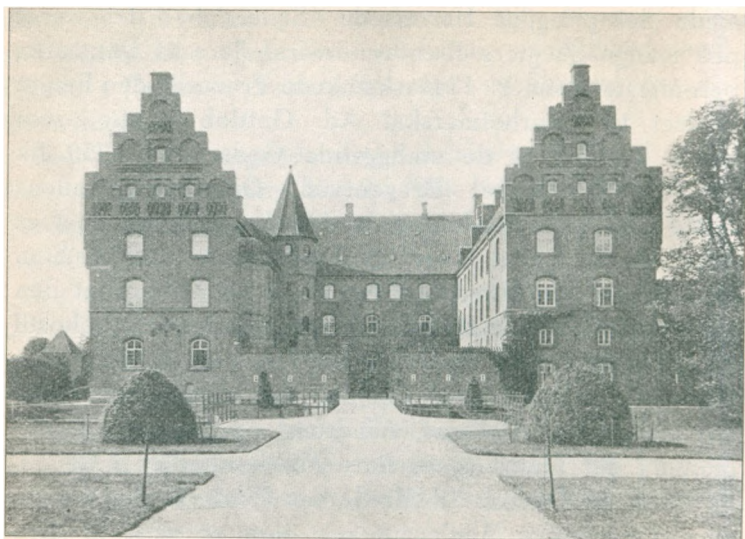

Gisselfeld

Gisselfeld ligger ikke i selve Haslev Sogn, og dets Besiddere har derfor kun indirekte Indflydelse paa Sognets Anliggender. Bregentved ligger derimod i selve Sognet, og da det ejes af Enkeltmand, Lehns greve Moltke Bregentved, faar det betydelig Indflydelse. Lehns greven er derfor ogsaa Formand for Sogneraadet, der bestaar af 11 Medlemmer, ligesom han selvsagt beklæder mange Tillidshverv i Kraft af sin Stilling, saaledes indenfor Sparekassen og flere af de Virksomheder, der har Tilknytning til Landbruget.

Fra det kommunale Liv skal her blot nævnes, at Haslev Kommune anlagde Gasværk i Byen 1889 og Vandværk i 1908. Der findes desuden et Brystsyge-sanatorium rejst af Nationalforeningen, Birkekontor,

Ting- og Arresthus, et stort moderne Sygehus, Teater og andre til en virkelig By hørende Institutioner, saa det er ret naturligt, at Haslevitterne gerne ønsker at betragte deres By som en lille Købstad og med sine omtrent 4000 Indbyggere kunde den ogsaa bære Navnet bedre end mangen anden.

Det er givet, at der i en By med en Omegn, som Haslev har, kan skabes en betydelig Industri og Handel i nøjeste Tilknytning til Landbruget, og af det foranstaaende har vi da ogsaa set, at et af Verdens største, om ikke det største, Mejeri, har hjemme i Haslev. Mejeriet „Trifolium“ har baaret Haslev Navn viden om, men Slagteriet har virket i samme Retning.



Interiør fra Haslev Andels Svine slagteri

Haslev Andels Svineslagteri er et imponerende Foretagende. Det begyndte i 1896 med 700 Andelshavende og med at slagte 8000 Svin om Aaret og har gennemgaaet en rig Udvikling, saa det gentagende Gange har maattet udvide. Det har nu 1900 Andelshavende og slagter 30,000 Svin om Aaret. Slagteriet, der benytter alle moderne tekniske Hjælpemidler, beskæftiger 40 Mand og har for 8 Aar siden oprettet en Ægpræserveringsanstalt, baseret paa Eksport; ogsaa dette Foretagende er i rivende Udvikling.

Slagteriets energiske Direktør er Einar Hohwy.

Haslev Andelsmejeri er ikke nær saa mægtigt som „Trifolium“, men det er dog en ret betydelig Virksomhed, lige saa anerkendt som gammelt. En Mængde 1. Klasses Diplomer er det blevet hædret med, men

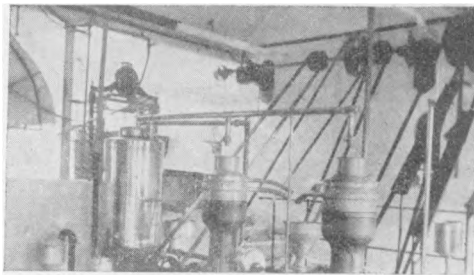

Interior fra Haslev Andelsmejeri

dets Produkter har ogsaa alle Dage været af 1. Rang. Mejeriet holdt 25 Aars Jubilæum i 1914. Lige fra dets Grundlæggelse i 1889 har *N. P. Jensen* været dets dygtige Bestyrer.

En omfattende Forretning er *Købmand Axel Røber* Indehaver af. Røber er uden Tvivl en Mand med Storsyn, thi Forretningen, som han selv har grundlagt i 1913, er stort anlagt og — givende Arbejde til 12 Mennesker — ført frem til en betydelig Omsætning. Fra de store Butikker og fra de rummelige Pakhuse forhandles Kolonialvarer, Korn, Foderstoffer, Kul, Kokes, Isenkramvarer og Støbegods fra Hess i Vejle. Her er sikkert en Virksomhed, der har en stor Fremtid for sig under en ung, vidtskuende, villende Leder.



Akts. Carl J. Ulrichs Gaard

Vi har tidligere omtalt *Købmand Carl J. Ulrich* for den Betydning, han havde for sin By og dens Vækst. Det Firma, Ulrich grundlagde i Haslev, eksisterer selvfølgelig endnu, men under andre Former. Det hedder nu *Akts. Carl J. Ulrich & Søn* og virker med en Aktiekapital paa 350,000 Kr. under Ledelse af adm. Direktør T. W. Rasmussen. De ydre Former er andre og den personlige Indflydelse, Ulrich udøvede, findes heller ikke

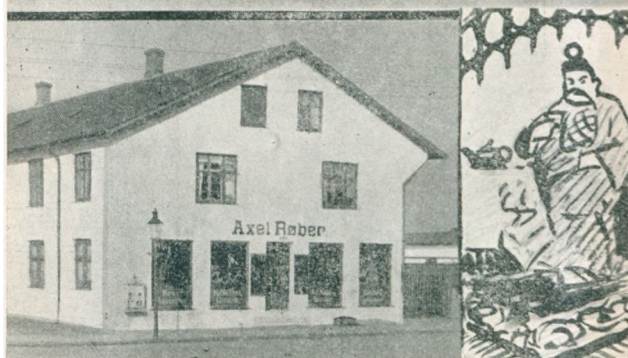

Axel Røbers Kømandsgaard

mere, men Firmaets store Betydning langt udover Sjælland er stadig lige vægtig.

— — —

Haslev fik sin Sparekasse allerede i 1882. Den fik Navnet *Sparekassen for Grevskaftet Bregentved og Omegn* og angiver derved sin intime Tilknytning til hele



Sparekassens Kontorbygning

Eggen, og at Egnens og Haslevs Beboere benytter Sparekassen med fuld Tillid viser alene Sparernes Konti, der tilsammen er meget nær de $3\frac{1}{2}$ Million. Sparekassens Reserver er godt 112,000 Kr. Medens Lehns greve F. C. Moltke Bregentved er Formand for Sparekassens Bestyrelse, leder dens Bogholder, T. Frantzen, de daglige Forretninger.

Der virker to Banker i Byen. Den største er *Haslev Bank*, der stiftedes 1894. Aktiekapitalen er nu 200,000 Kr. Reservecapitalen 129,025 Kr., Indlaan og Folio udgør 4,864,084 Kr. og Udlaan af forskellig Art ialt 3,098,117 Kr. Den daglige Ledelse er

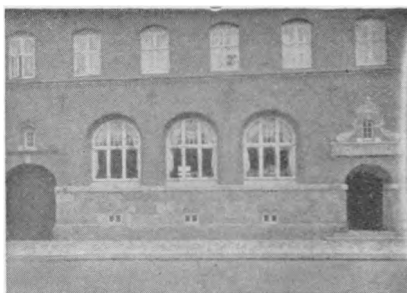

Haslev Bank

i Hænderne paa Bankdirektør P. Jagd, der har været ansat i Banken siden dens Stiftelse og 1910 avancerede til adm. Direktør.

Yngre af Aar er *Haandværker- og Landbobanken*, der stiftedes 1907. Bankens Aktiekapital er indbetalt med 50,000 Kr. og sidste Aars Omsætning var paa 3 Millioner Kr. Bankens daglige Drift ledes af Sagfører Ehlers Damgaard.

Blandt denne Banks Bestyrelsesmedlemmer er *Snedkermester Wilh. Hansen*, der er en af Haslevs offentlige

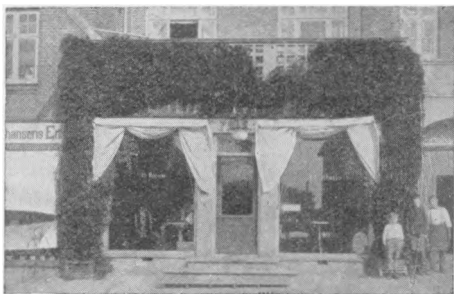

Snedkermester Hansens Butik

Personligheder. — Han er Kasserer for Hjælpekassen og Formand for Haandværkerforeningen, i Bestyrelsen for Elektricitetsværket og Bestyrelsesmedlem i den lokale Afdeling for Dansk Arbejde.

Men ogsaa udenfor Haslev er der Bud efter Hansens Arbejdskraft og Evner, han er saaledes i Bestyrelsen for Snedkermestrenes Centralorganisation for Østifterne og Kasserer i en Vaabenbrødreaafd. m. m. Trods alle disse

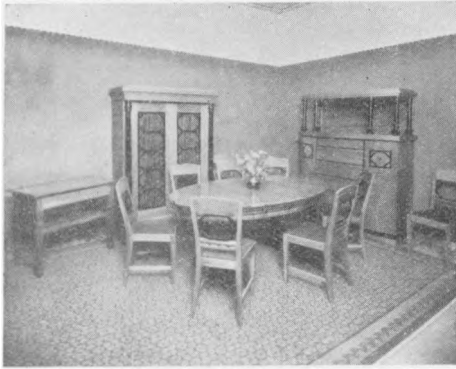

Møblement fra Snedkermester Wilh. Hansen

Hverv kan Hansen dog lede sin i 1894 startede store Forretning, der beskæftiger 20 Mand, til Fuldkommenhed. Paa de Udstillinger, han har været fremme med sine Møblementer, har de altid hjemført højeste Udmærkelser.

I en af Byens smukkeste og største Ejendomme har elektrisk *Installatør L.^s Selchau-Hansen* for 3 Aar siden oprettet en Filial af sin store Forretning i København, men Filialen er blevet Nerven i et omfattende Foretagende; under normale Forhold beskæftiges 20 Mand. Selchau-Hansen, der tilhører den i Landbrugskredse kendte Familie, er ogsaa en Kapacitet i sit Fag; han har i 25 Aar i Amerika og i en længere Aarrække været Afdelingsleder hos selve Elektricitetens Konge Edison.



Selchau-Hansens Forretning

I Haslev — som Hjemsted for flere Undervisningsanstalter — med dets aandeligt interesserede Omegn er der store Chancer for Oparbejdelsen af en betydelig Boghandel. Disse har Boghandler Lauritz Smith fuldt ud forstaaet at udnytte, siden han i 1906 overtog den Forretning, som grundlagdes 1895 af Aug. Olsen og Andersen. Smith nyder Anseelse udenfor Byens Handelskredse, han er saaledes i Bestyrelsen for Handelsforeningen.

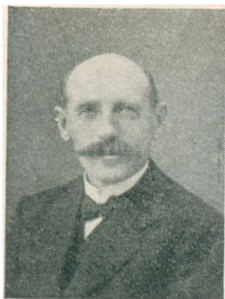

EMIL BRANDT
 Malermester.



E. DAMGAARD
 Sagfører & Bankdirektør.



EMIL RULFFS
 Isenkræmmer



T. FRANTZEN
 Bogholder.



ALFRED JENSEN
 Boghandler.

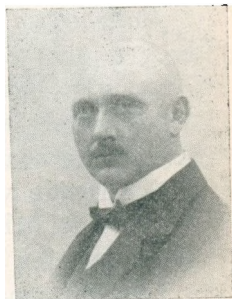

AXEL RØBER
 Købmand.



FR. BRANDT
 Sadelmager



MØLGAARD-JENSEN
 Orgelfabrikant.



AMTRUP NIELSEN
 Købmand.



Lauritz Smiths Boghandel

Malermester Brandts Ejendom

Malermester Emil Brandt er en gammel agtet Haslevborger, der har oparbejdet sig en stor og anset Forretning, som beskæftiger 6 Mand. Brandt har tillige fra 1902 været ansat som Malermester ved Gisselfelt Kloster og som saadan ledet det meget betydningsfulde Malerarbejde ved Klosterets Ombygning i Aarene 1912—1917, et Arbejde, hvis dygtige Udførelse tilfulde retfærdiggør den Tillid, Brandt nyder.

I en ny, moderne Ejendom har *Frk. Ellen Munch* sin Konfekturforretning, der er den eneste i sin Art i Haslev. Frk. Munch fabrikkerer selv det meste af de lækre Sager, der er udstillet i hendes Vindue, og som et stadigt voksende Publikum — forstaaeligt — faar Smag for.

Hendes Nabo er *Gartner Christoffer Hansen*, som i Løbet af kort Tid har oparbejdet sig en solid Forretning, som for en stor Del er baseret paa Eksport, men ogsaa i Detailsalg tilfredsstiller enhver, der søger god Frugt og smukke Blomster eller en Specialitet som Kaktus, hvori et stort Udvalg haves.

Den fjerde store Butik i Ejendommen er *Cyklehandler*



Gartner Chr. Hansens Udsalg

Ellen Munchs Konfektforretning



Cyklehandler Egerups Forretning



Erk. Sofie Larsens Manufakturhandel

og *Mekaniker H. P. Egerups's*. Egerup, der oprindeligt er uddannet som Smed, har i de 10 Aar, han har haft Forretning, stadig udvidet. Den herværende Cyklist eller Motormand henvender sig trygt til Egerup, som den erfarne Fagmand han er.

Frøken Sofie Larsen sidder inde med en Manufakturforretning, der indtager en smuk Position blandt Byens andre Virksomheder. Den 13-aarige Forretning flyttede for 5 Aar siden til sine nuværende store Lokaler og



Jespersen-Skree's Forretning

har siden da under Sofie Larsens dygtige Ledelse og heldige Dispositioner udvidet sig meget betydeligt, saa den nu kræver 5 Menneskers travle Arbejde.

J. Jespersen-Skree klæder Haslev paa. Hans 27 Aar gamle Forretning, der er den ældste i sin Art i Byen, er meget betydelig. Omfattende alt med Hensyn til Skræderfaget og Herreekvipering giver den Arbejde til 15 Mennesker. Særlig Skræderiet, der har faaet tilkendt højeste Udmærkelse ved Udstillingen i 1906, kaster Glans over Forretningen.



JOH. NIELSEN sen.
Smedemester.



A. J. HEIDE
Bagemester.



AXEL PETERSEN
Købmand.



H. HANSEN
Restauratør.



FR. JENSEN



N. P. JENSEN
Mejeribestyrer.



JOHANNES HENRIKSEN
Blikkenslagermester.



CHRISTOPHER HANSEN
Gartner.



SOFEI LARSEN
Manufakturhandler.

Georg Jensens Sengedytysforretning.

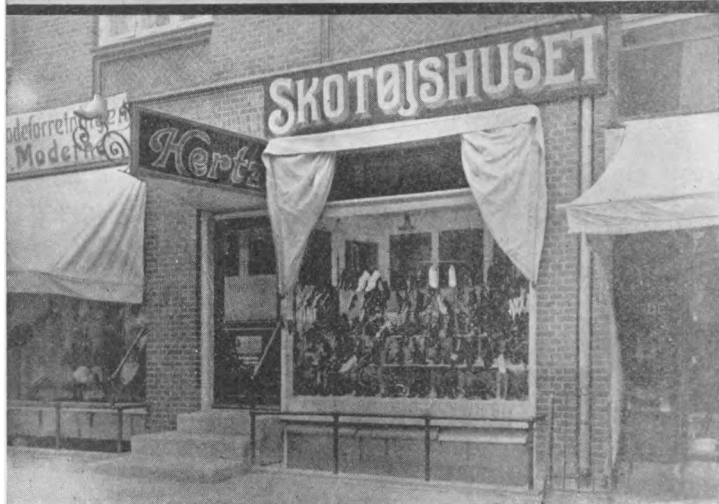

Skomagermester W. Hertz Butik.

Købmand Georg Jensen ejer en af Haslevs største Forretninger, som han grundlagde for 21 Aar siden. Forretningen, hvortil der er knyttet et Dampfjerrenseri, omfatter „Hvide Varer“, Tæpper og Sengeudstyr og kan tilfredsstille ethvert Krav selv det mest udsøgte i disse Brancher.

Jensen er en meget anset Mand i sin By. Hans Arbejdskraft og Indsigt har skaffet ham mange Tillidshverv, han er saaledes Formand for Haslev Handelsforening og for A/S Haslev Lervarefabrik, Bestyrelsesmedlem i



Vett & Wessels Udsalg.



H. Østerbye's Bømærke.

A/S Haslev Bank og Medlem af Sundhedskommissionen.

Skotøjshuset er etableret 1909, dets energiske Ejer *W. Hertz* er en selfmade Mand, der fra ganske lille Begyndelse har oparbejdet sin nuværende store Forretning, der lægger Beslag paa 3 Menneskers Arbejdskraft. Hertz er som forhenværende mangeaarig Værkfører paa stor Fabrik den kvalificerede Forretningsleder, der ved at tilfredsstille ethvert Krav.

Som Tilfældet er i de fleste andre Byer har *Vett & Wessel* ogsaa et Udsalg i Haslev, der aabnedes 1909 og nu beskæftiger 6 Mennesker. Indehaveren er *Købmand*



AXEL HANSEN
Gartner.



HARALD ØSTERBY
Købmand.



LEO RECHNAGEL
Fabrikant.



N. JOHANNESSEN



HOULBERG
Driftsbeatyrer.



CHR. BLOCH
Conditor.



L. SELCHAN HANSEN
Installatør.

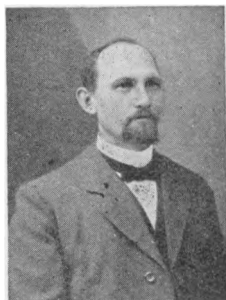

W. HERTZ
Skomagermester.



J. JESPERSEN SKREE
Ekviperingshandler.

I. Amtrup Nielsen, der overtog Forretningen medens den var af ringe Omfang, men som senere har arbejdet den frem, saa den nu hører til de største i Haslev.

Købmand *Harald Østerbye* etablerede sig 1908, det vil sige han overtog egentlig en gammel Forretning, men



Vald. Hansens Urforretning.

C. L. Petersens Mølle.

at denne nu „tæller med“ skyldes Østerbyes Energi. Forretningen har sit eget Bomærke, der er kendt af enhver i Haslev og Omegn. Dette Mærke, findes paa alt hvad der udgaar fra Forretningen og det er paa en morsom Maade anvendt som Motiv i Forretningens Udsmykning.

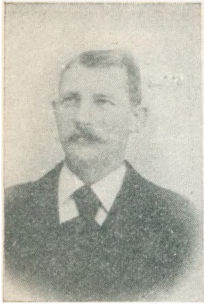

C. L. PEITERSEN
Møllejejer.



NIELSEN jun.
Smedemester.



V. PETERSEN
Maskinfabrikant.



I. C. JØRGENSEN
Hotelejer.



Frk.
ELLEN MUNCH



A. EBELING
Bagermester.

Urmager og Guldsmed *Valdemar Hansen* overtog den 1. April 1916 sin Læremester Chr. Jensens Forretning. Ved sin faglige Dygtighed og reelle Kundebetjening har han forstaaet at føre Forretningen frem, saa den til Stadighed beskæftiger 3 Mennesker.

Stor og smuk tegner *Carl L. Peitersens* Mølle sig i Byprofilen, men den ligger ingeniunde blot som Dekora-tionsgenstand. I mange Aar har dens mægtige Vinger trukket Kværnen, der har malet Kornet fra det kornrige

Opland og Guld til dens Ejer. Der har altid været travlt paa Haslevs eneste Mølle.

Medens vi er ved Mølleren, er det naturligt at om-



Haslev Brødfabrik.

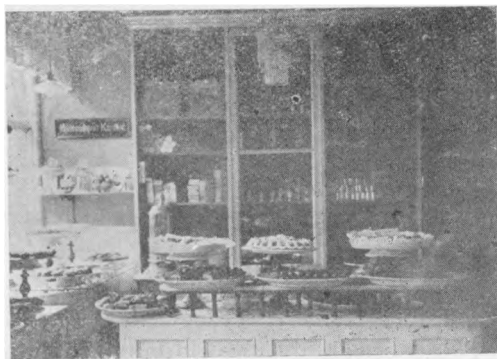

C. Blochs Conditori.

tale Bagerne. Bagermester *Axel Ebeling* levede sin første Ungdom i Kolding og kom 1876 til Sjælland, hvor han atter i 1894 grundede sin egen Virksomhed i Haslev

Danske Byer og Deres Mænd.

under Navnet Haslev Brødfabrik. Her beskæftiger Ebeling 8 Mand og fremstiller al Slags Brød.

Hvis man fortæller en Københavner, at Conditor *Chr. Bloch* har faaet en Del af sin Uddannelse hos Conditor Otto paa Amagertorv, ved denne, at Blochs Dygtighed er hævet over al Tvivl — og det er rigtigt; derfor har Blochs Forretning ogsaa sin store Kundekreds. Forretningen etableredes af Faderen for en Snes Aar siden, medens Chr. Bloch overtog den 1915.

Bagermester og Conditor *A. J. Heide* etablerede sig 1914 i en Ejendom, som han helt har bygget om. Trods

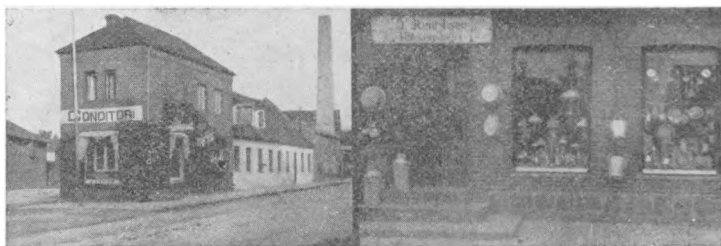

Bagermester Heides Hus.

Blikkenslager Henriksens Butik.

Forretningens Ungdom, kan den dog nu give Arbejde til 6 Mand, men Heides fortrinlige Brød og lækre Kager er ogsaa søgte Varer i Haslev.

En ikke ubetydelig Virksomhed har aut. Vand- og Gasmester, Blikkenslagermester *J. Henriksen*. Men Henriksen har ogsaa en særlig god Uddannelse, han er bl. a. eksamineret fra Teknologisk Institut og har ved sit Snille erhvervet en Broncemedalje for sin Virksomhed, der siden Starten 1901 stadig har vokset og for Tiden giver Arbejde til 6 Mand.

Maskinfabrikant *V. Pedersen* sidder inde med en Virk-

somhed, der har høstet Anerkendelse fra mange forskellige Sider. Det er Landbrugsmaskiner, der er Virksomhedens Speciale, og i en By som Haslev er der naturligt gode Betingelser for en stor Forretning paa dette Omraade. Og med sin 25-aarige faglige Erfaring har da



Fra J. C. V. Pedersens Maskinfabrik.

ogsaa her Pedersen erhvervet sig en stor Kundekreds.

En betydelig Virksomhed i Læderindustrien er Sadelmager og Tapetserer *Fr. Brandt's*. Brandt overtog i 1886 den af Faderen grundlagde Forretning, der da laa i den anden Ende af Byen. 1890 flyttede Brandt ind i sin egen

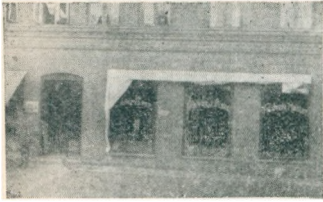

Sadelmager Brandt's Butik.

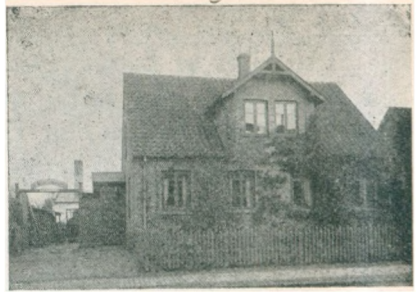

Smedemester Nielsens Ejendom.



Hansens Rømmeloretning.

smukke Ejendom, hvor den er endnu. Den giver stadig Arbejde til 5 Mand. Brandt er ogsaa i videre Kredse en skattet Mand. Han har i 4 Aar været Sogneraad-medlem og er tillige Medlem af Haandværkerforeningens Bestyrelse.

Foran Glarmester *Jens Hansens* Vindue dvæler man gerne. Dets smukke og særdeles smagfulde Udstilling fryder Øjet. Forretningen er ligesaa anerkendt, som den er gammel, startet i 1893, og Indehaveren kan glæde sig over at have sine Kunders Tillid.

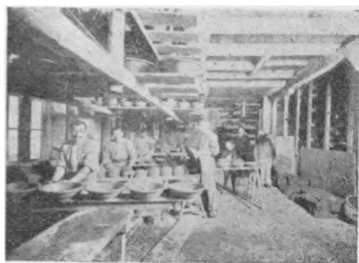

Fra Haslev Lervarefabrik.



Haslev Mælkeforsyning.

Smedemester *Joh. Nielsen*, der er eksam. Beslagmed har en god Smedevirksomhed, der beskæftiger 4 Mand, men Nielsen er ogsaa vokset op sammen med Haslev, idet han ikke alene er født her, men hans Fader var en af de allerførste, der slog sig ned i den nye By, dengang kun faa Huse.

Haslev Lervarefabrik, der startedes som et Aktieselskab i 1898, fremstiller udelukkende Husholdningsgenstande, men har hermed saa stor Afsætning som 8 Mand kan overkomme at producere. Driften ledes af Bestyrer R. Houlberg, der fik Ansættelsen Aaret efter Fabrikens

Start. For sit gode Arbejde har Haslev Lervarefabrik faaet Sølvmedalje.

Haslev har indenfor sine Mure et af Verdens største Mejerier, men sit eget Forbrug af Mælk, Smør og Ost faar den fra *Haslev Mælkeforsyning*, der startedes 1901



Axel Petersens Købmændegaard.



Alfred Jensens Boghandel.

af Mejeriejer Fr. Jensen. Det beskæftiger 5 Mennesker, og 2 Vogne kører rundt i Haslev med Varer til Borgerne.

Købmand *Axel Petersen* blev sin egen Mand i 1915, da han overtog en 25-aarig Forretning, der foruden Kolonial omfatter Kul, Korn og Foderstoffer. Forretningen



† Mølgaard-Jensens Orgelfabrik.



Fr. Hansens Guldsmedforretning.

er i god Drift, og Petersen skal nok faa ført den videre. En af Haslevs egne Børn, Boghandler *Alfred Jensen*, begyndte 1906 sin egen Forretning, og foruden Salg af Boghandlerartikler, Galanteri og Legetøj, arrangerer Jensen de fleste af Byens Koncerter og Underholdninger.

Der er i de sidste Aar dukket en ny Virksomhed op i Haslev, hvor Fabrikant *Mølgaard-Jensen* i Løbet af forholdsvis kort Tid har vundet et Navn for sine fortrinlige Orgler.

Virksomheden begyndte ganske smaat med kun en



L. P. Stanges Smedie.



Aksel Hansens Gartneri.

Arbejder, men beskæftiger nu 10 Mand. Fabriken har udviklet sig Skridt for Skridt og er nu aet saa vidt, at den har taget Konkurrencen op med de store udenlandske Fabriker. Fra Mølgaard-Jensens Fabrik er udgaaet flere større Pedal-Harmonium, der har vundet megen Anerkendelse i Musikverdenen. Iøvrigt fremhæver musikkyndige stærkt, at alle de Mølgaardske Harmoniums musikteknisk set staar meget højt. Der er derfor al Grund til at tro, at Haslev Orgelfabrik vil vokse til en meget betydelig Virksomhed.

Urmager og Guldsmed *Frederik Hansen* hører ogsaa

til „Byens Børn“, idet han er født i denne By i 1871. Hans Forretning er 21 Aar gammel og er gaaet saa godt frem, at Hansen for 5. Aar siden kunde bygge den dejlige Ejendom, hvor Forretningen nu er installeret.

Smedemester *L. P. Stange*, der stammer fra Bornholm, etablerede sig 1902 i Jernbanegade, men Forretningens Vækst gjorde snart Pladsen for snæver, og Stange byggede saa sin egen Ejendom, hvor Virksomheden nu er installeret. Alt mindre Smedearbejde udfører Stange,



Hotel Axelhus.

herunder ogsaa mekanisk og Bøsemagerarbejde, ved Hjælp af 5 Medarbejdere.

Handelsgartner *Axel Hansen* anlagde sit Gartneri i 1909. Det spænder nu over 1 $\frac{1}{2}$ Td. Land med 6 store Drivhuse, der paa en meget praktisk Maade er sammenbygget til et Hele, hvori der findes en henrivende Farvepragt fra den Blomsterkultur, der er Hansens særlige Specialitet.

Vi har nu i det foregaaende ved Omtale af de enkelte Virksomheder søgt at give et Billede af hele det brogede Liv, der betinger Haslevs Eksistens. Alt er selv-

sagt ikke kommet med, men ved at fortælle om enkelte Firma fra ethvert Milieu, har vi samlet det Hele til et korrekt Totalbillede af Erhverslivet i Haslev.

Dog — eet mangler vi. —

Turister og Rejsende, hvor skal de søge hen?

Det største Hotel i Haslev er „*Hotel Axelhus*“, der ejes af J. C. Jørgensen, som overtog det for et Aarstid siden. Hotellet er særdeles smukt monteret, ligesom de indbydende Selskabslokaler er stærkt efterspurgte, og 12 hyggelige Værelser, hvis komfort honorerer ethvert



H. Hansens Restaurant.

rimeligt Krav, staar til Rejsendes Disposition. Naar der spilles paa det nydelige lille Teater, der er knyttet til Hotellet, har det en af sine store Aftener. Hver Plads er optaget, og 15 Mand har nok at gøre med at sørge for de mange Gæsters Velbefindende.

Men der kommer ogsaa til Haslev talrige Besøgende der stiller helt andre Krav. Vi tænker paa Landboerne. De kommer pr. Vogn og søger navnlig til Restauratør *H. Hansens* Gæstgivergaard, der er bygget 1904 med sit særlige Formaal for Øje og bl. a. har rigelig Plads til Gæsternes Befordringer.

Til Slut maa vi nævne Byens Teater for levende Billeder. Det er en flot moderne Bygning bygget udelukkende til Forevisning af levende Billeder. Det kaldes kort og godt for *Biograf Theatret*, og tæller alle i Haslev som sine Venner.



Biograf-Theatret i Haslev.