

## Dette værk er downloadet fra Danskernes Historie Online

**Danskernes Historie Online** er Danmarks største digitaliseringsprojekt af litteratur inden for emner som personalhistorie, lokalhistorie og slægtsforskning. Biblioteket hører under den almennyttige forening Danske Slægtsforskere. Vi bevarer vores fælles kulturarv, digitaliserer den og stiller den til rådighed for alle interesserede.

### Støt vores arbejde – Bliv sponsor

Som sponsor i biblioteket opnår du en række fordele. Læs mere om fordele og sponsorat her: <https://slaegtsbibliotek.dk/sponsorat>

### Ophavsret

Biblioteket indeholder værker både med og uden ophavsret. For værker, som er omfattet af ophavsret, må PDF-filen kun benyttes til personligt brug.

### Links

Slægtsforskeres Bibliotek: <https://slaegtsbibliotek.dk>

Danske Slægtsforskere: <https://slaegt.dk>

# DEN SUHRSCKE STIFTELSE

## 1859-1984

*Beretning for 1959-1984*  
*med tavler og registre*



*Udgivet af*  
DEN SUHRSCKE STIFTELSE  
1984



Interiør fra Stiftelsens kontor med portræt af den første indehaver af det Suhrske Handelshus, etatsråd Johan Peter Suhr.

Etatsråd Johannes Theodorus Suhr  
og hustru Caroline Falchs  
Stiftelse  
1859-1984



*J Th Pump*



*Caroline Talsch.*

**Vi Frederik den Syvende, af Guds Naade Konge til Danmark, de Venders og Gothers, Hertug til Slesvig, Holsteen, Stormarn, Ditmarsken, Lauenburg og Oldenburg,**

**Gjøre vitterligt:** At, eftersom hos Os allerunderdanigst er bleven ansøgt og begjært Vor allerhøieste Confirmation paa de i et af afgangne Etatsraad og Grosferer Johannes Theodorus Suhr og tidligere afdøde Hustru, Caroline Suhr, født Falck, af Vor Residentstads Kjøbenhavn under 20de April 1850 oprettet Testamente og et af førstnævnte Afdøde til samme Testamente under 7de Februar 1857 forfattet Codicil indeholdte Bestemmelser, af hvilke herhos in originali hestede testamentariske Dispositioner i Vort Justitsministerium er indleveret ligelydende Gjenparter, saa ville Vi:

fornævnte Testaments Post 8 Vitr. 1 Nr. 2, samt det i Codicillen dertil gjorte Tillæg, forsaavidt det ved det under det nævnte Vitr. 1 og ved Tillæget dertil er bestemt, at en Capital af 15,000 Rdl. skal udbetales Borgerrepræsentanterne i fornævnte Vor Residentstads, for at Renten af samme kan blive anvendt til aarlig Understøttelse for trængende Borgere;

Testamentets Post 9, samt det i Codicillen dertil gjorte Tillæg, forsaavidt det ved den nævnte Post og ved Tillæget dertil i Almindelighed er fastsat, at der skal oprettes en Familiefistelse under Navn af „Johannes Theodorus Suhrs og Hustru Caroline Falcks Stiftelse“ med det i Testamentet og Codicillen angivne Formaal og med den for Stiftelsen anordnede Bestyrelse, dog at Vort Justitsministerium ved Confirmationen af den Fundats, der vil være at forfatte for bemeldte Stiftelse, skal kunne tage de nærmere Forbehold, hvortil der, naar bemeldte Fundatses Indhold først foreligger, maatte findes Anledning, saavel i Henseende til Stiftelsens Formaal og dens Bestyrelse, som i Henseende til de Bestemmelser i Testamentet og Codicillen, der sigte til Formuens Conservation og Legaternes Bevarelse for dem, der nyde samme;

Testamentets Post 11 Vitr. b. og c., samt Tillæget dertil i Codicillen, forsaavidt det er fastsat, at visse Qvotable af et nærmere betegnet Overflud, skulle af den Suhrske Stiftelses Direction deels benyttes til Udlaan i mindre Summer og imod moderat Rente til trængende Professionister, deels anvendes til Bedste for Bartou Stiftelse i Vor Residentstads Kjøbenhavn;

Testamentets Post 15 og Post 3 og det ved Codicillen til Post 3 gjorte Tillæg, forsaavidt det er bestemt, at Justitiarius i Høiesteret Os Elffelig Hr. Dr. juris Peter Georg Bang, Vor Geheimconferentsraad, Storkors af Dannebrog og

Dannebrogsmænd, hvem Vi allernaadigst have udnævnt til som Skiftecommisfairs at behandle Testators Bo, naar nogen Tvist maatte opstaae om Testamentets og Codicillens Fortolkning, da skal afgive en motiveret Kjendelse om, hvorledes Dispositionerne skulle forstaaes, og at det derved skal have sit Forblivende, dog at Kjendelsen kun skal være inappellabel, hvor Tvisten angaaer de ved Testamentet eller Codicillen indfattede Arvingers og Legatariers indbyrdes Forhold, derimod ikke i Henseende til Boets Forhold til Trediemænd, samt forsaavidt angaaer den Os Elskelig Hr. Geheimeconferentsraad Bang ved Testamentet givne Ret til at udnævne sin Eftermand til Boets Behandling, samt endelig

den i Codicillens 2den Afdeling under Nr. 2 indeholdte Bestemmelse om Oprettelsen af et Legat under Benævnelse „Statsraad Suhrs og Hustrues Legat til afdøde Embedsmænds ugifte Døttre“, under Bestyrelse af Magistraten i Vor Residentskab Kjøbenhavn,

i alle deres Ord, Clausuler og Puncter, saaledes som de herhos findes, allernaadigst have confirmeret og stadfæstet, ligesom Vi og hermed confirmere og stadfæste samme, dog 6te og 10de Penge samt al anden Os tilkommende Arvefaldsbøret i alle Maader uforkrænket.

Forbydende Alle og Enhver imod det, som foreskrevet staaer, Hinder at gjøre.

Givet i Vor Kongelige Residentskab Kjøbenhavn, den 15de Marts 1859.

Under Vort Kongelige Segl.

(L. S.)

Efter Hans Kongelige Majestæts allernaadigste Befaling.

Simon.

---

F. Svast.

Confirmation paa de i et af afgangne Statsraad og Grosferer Johannes Theodorius Suhr og tidligere afdøde Hustru Caroline Suhr født Falck af Kjøbenhavn under 20de April 1850 oprettet Testamente og et af førstnævnte Afdøde til samme Testamente under 7de Februar 1857 forfattet Codicil indeholdte Bestemmelser.



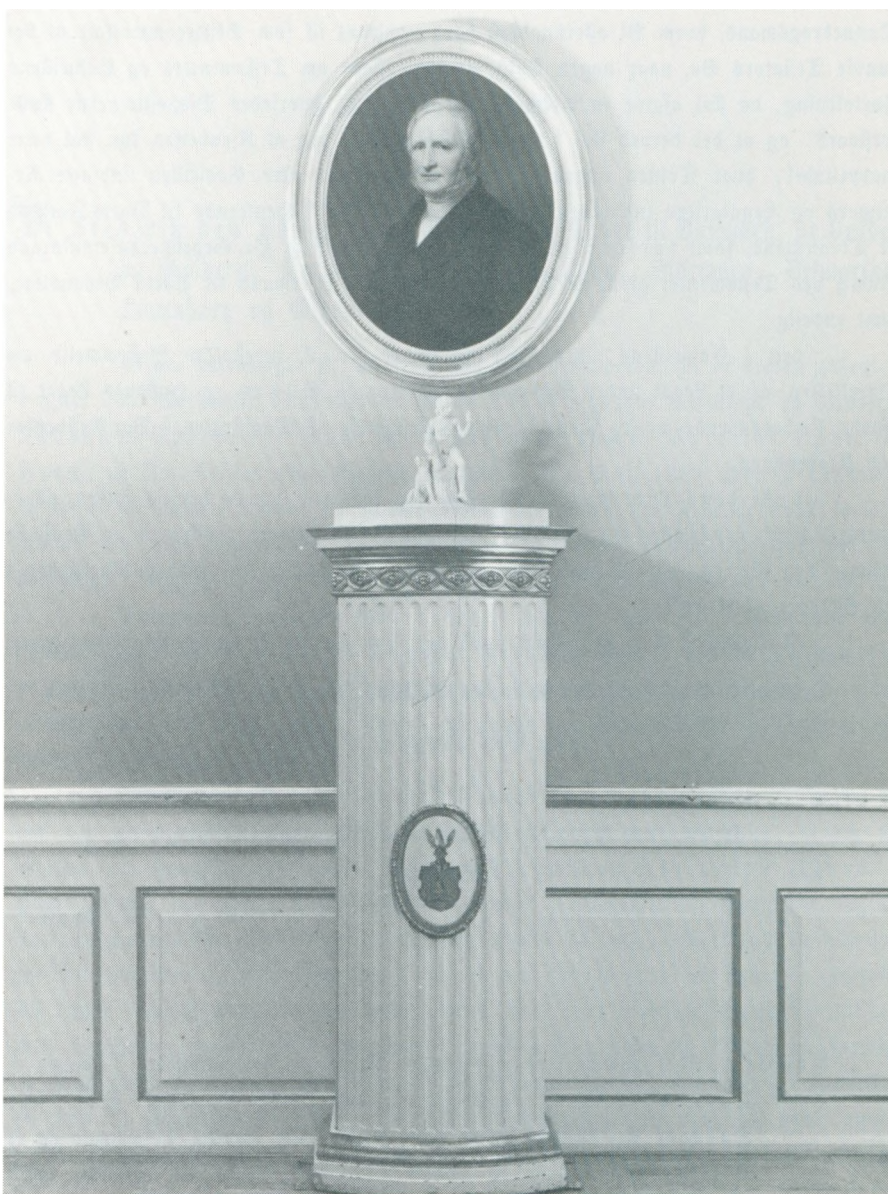

**Interiør fra Gammel Torv 22 med portræt af pastor Carl Emil Suhr (M 7).  
Malet 1864 af Aug. Schjøtt. Pastor Suhr var direktør i Stiftelsen 1859-79 og  
stiftede pastor C. E. Suhr's og hustrus legat for ugifte præstedøtre samt legat  
til fordel for enker efter Johannes Theodorus Suhr's slægt.**

## Beretning 1959-1984



Ole Bernt Suhr

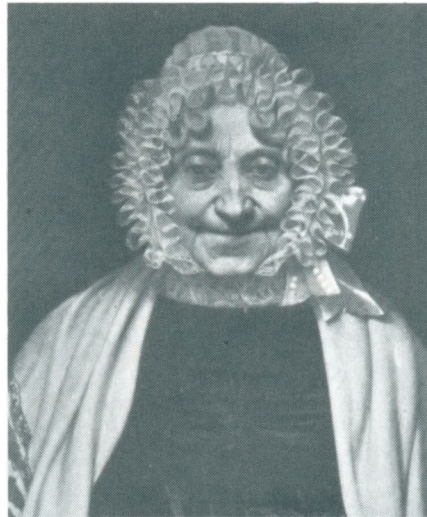

Dorothea Beckman

Fundatsen for Etatsråd Johannes Theodorus Suhrs og Hustrus Stiftelse er dateret den 31. marts 1859. Kongelig konfirmation på fundatsen blev meddelt den 23. maj 1859, og stiftelsens konstituerende generalforsamling fandt sted den 7. juni samme år. I 1984 har stiftelsen således bestået i 125 år.

I den »grønne bog«, der blev udgivet af stiftelsen i 1912, den »grå bog«, udgivet i 1934 og den »røde bog«, udgivet i 1959, er der redegjort for hovedtrækkene i stiftelsens udvikling og for de vigtigste begivenheder, henholdsvis for perioderne 1859-1909, 1909-34 og 1859-1959. Bøgerne indeholder tillige stamtavler og andre oplysninger om medlemmerne af legatfamilien, d.v.s. efterkommere af etatsråd J. Th. Suhrs forældre, grosserer Ole Bernt Suhr og Dorothea Beckman. I fortsættelse af disse slægtsbøger skal der i denne beretning gives tilsvarende oplysninger for 25-års perioden fra 1959 til 1984.

Stiftelsens direktion  
1959-1984



Ove Krarup  
1947-1962



Aage Lorenzen  
1962-1971



Louis le Maire  
1971-1972

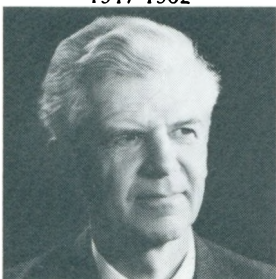

Frants Thygesen  
1972-1977



Peter M. Christensen  
1977-



L. Th. S. Madsen  
1939-1973



I. Iuel  
1940-1962

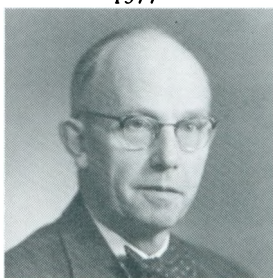

Edward Suhr  
1956-1976

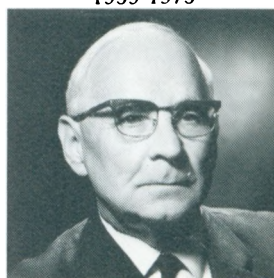

Tage Brammer  
1962-1978

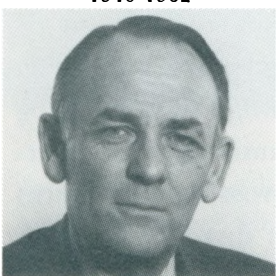

Nils Teisen  
1973-

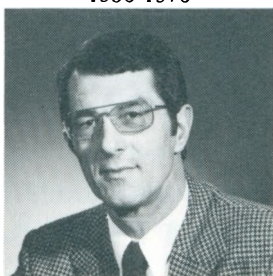

William Malling  
1976-



Elsebeth Koefoed  
1978-

Stiftelsens direktion bestod ved periodens begyndelse af højesteretsdommer Ove Krarup, der var administrerende direktør, og familiedirektørerne dr. techn. L. Th. S. Madsen, kammerherre, hofjærgermester I. Iuel og afdelingsingeniør Edward Suhr.

Ved udgangen af juli 1962 trådte højesteretsdommer Krarup tilbage fra hvervet som administrerende direktør, som han da havde varetaget i ca. 15 år. Hans efterfølger var højesteretspræsident Aage Lorenzen, der virkede i 9 år, indtil han ved udgangen af august 1971 blev afløst af højesteretsdommer, dr. jur. Louis le Maire. Efter højesteretsdommer le Maires død i december 1972, blev hvervet overtaget af højesteretsdommer Frants Thygesen, som varetog det indtil udgangen af april 1977, da han afløstes af stiftelsens nuværende administrerende direktør, højesteretspræsident Peter M. Christensen. De administrerende direktører har således ligesom i de forudgående 100 år også i de sidste 25 år alle været medlemmer af Højesteret.

I november 1962 fratrådte kammerherre, hofjærgermester I. Iuel som familiedirektør. Han havde da beklædt hvervet i 22 år. Han afløstes af amtsforvalter Tage Brammer. I november 1973 fratrådte dr. techn. L. Th. S. Madsen, der havde virket som familiedirektør siden 1939. I hans sted valgtes direktør, cand. jur. Nils Teisen som familiedirektør. I november 1976 trak afdelingsingeniør Edward Suhr sig tilbage fra direktionen, hvori han havde haft sæde i 20 år. Han blev afløst af direktør William Mallings. Efter amtsforvalter Tage Brammers død i oktober 1978, blev hans datter, fru Elsebeth Koefoed valgt som det første kvindelige medlem af stiftelsens direktion. Denne består således nu af højesteretspræsident Peter M. Christensen og familiedirektørerne Nils Teisen, William Mallings og Elsebeth Koefoed.

Som omtalt i slutningen af den beretning, der findes i den »røde bog«, havde direktionen til generalforsamlingen i 1957 efter henstilling udarbejdet et forslag til ændring af stiftelsens fundats med henblik på, at kvindelige slægtsmedlemmer skulle have

samme ret som de mandlige til at give møde og afgive stemme på generalforsamlingerne. Forslaget opnåede imidlertid ikke den til en fundatsændring nødvendige tilslutning. En fornyet drøftelse af spørgsmålet på generalforsamlingen i 1958 førte heller ikke til en endelig afklaring. Ved generalforsamlingen i 1963 blev spørgsmålet påny rejst af et familiemedlem, og dette initiativ medførte, at direktionen efter fornyet drøftelse ved generalforsamlingen i 1964 i foråret 1965 foranstaltede en skriftlig afstemning blandt de stemmeberettigede familiemedlemmer om ønskeligheden af en fundatsændring, hvorved kvinder og mænd blev ligestillet i henseende til stiftelsens anliggender. Resultatet af denne afstemning viste, at kun 67 af 133 afgivne stemmer gik ind for en sådan ændring. Direktionen fandt derfor ikke grundlag for at fremsætte noget forslag herom på generalforsamlingen i 1965. I begyndelsen af 1973 tog direktionen imidlertid påny under overvejelse at gennemføre den nævnte og en række andre fundatsændringer, som udviklingen havde gjort det ønskeligt at opnå. Et motiveret udkast til sådanne ændringer blev udsendt til repræsentanterne i sommeren 1974, og ved generalforsamlingen i november samme år blev forslaget vedtaget. Ændringsforslagene blev tiltrådt af Københavns Magistrat og Justitsministeriet i marts-april 1975, hvorefter fundatsen i den nye skikkelse kunne trykkes og udsendes til familiens medlemmer. Udover den her omtalte betydningsfulde og omfattende fundatsændring er fundatsen i 25-års perioden kun ændret én gang, nemlig i henhold til en generalforsamlingsbeslutning i 1962, der muliggjorde en forhøjelse af brudeudstyslegaterne og godkendte, at betingelserne for udbetaling af uddannelseslegaternes overskudsandele ændredes.

Som det er omtalt i den »røde bog« steg antallet af levende slægtsmedlemmer i legatfamilien i løbet af de første 100 år fra 34 i 1859 til 349 i 1959. Væksten var stærkest i de første to 25-års perioder, hvor antallet af registrerede familiemedlemmer forøgedes med henholdsvis 147% og 99% i forhold til antallet ved hver



Håndværkerforeningen 1975

periodes begyndelse. I de følgende tre kvarte århundreder har væksten været mere moderat, nemlig henholdsvis 40%, 49% og 46%. Ved årsskiftet 1983/84 var antallet af registrerede familiemedlemmer 526, heraf 245 mandlige og 281 kvindelige. De fordeles sig således på aldersklasser:

<i>Aldersklasser</i>	<i>Mænd</i>	<i>Kvinder</i>	<i>Ialt</i>
0 - 9 år	30	37	67
10 - 19 år	54	65	119
20 - 29 år	55	59	114
30 - 39 år	24	34	58
40 - 49 år	29	33	62
50 - 59 år	25	18	43
60 - 69 år	11	13	24
70 - 79 år	10	13	23
80 - 89 år	6	8	14
90 år og derover	1	1	2
	245	281	526



**Familieskovtur (Bonderup) 31. maj 1980**

I fortsættelse af den tradition, der blev indledt i 1949, er der med nogle års mellemrum blevet arrangeret sammenkomster for familiens medlemmer. Stiftelsens 100 års jubilæum blev fejret den 6. juni 1959 ved en festmiddag i »Ingeniørforeningen« med ca. 250 deltagere.

Fundatsændringen i 1975 blev fejret den 29. november 1975 ved en lignende festlig sammenkomst i »Haandværkerforeningen«, hvori ca. 270 familiemedlemmer m. fl. deltog. Desuden er der i årene 1965, 1970 og 1980 arrangeret fælles udflugter til godserne for de familiemedlemmer over 20 år, som kunne ønske ved selvsyn at blive orienteret om disse for stiftelsens opretholdelse betydningsfulde aktiver. Udflugterne har alle haft et stort antal deltagere.

Som led i bestræbelserne for at øge interessen for familiens anliggender tog direktionen i foråret 1977 initiativet til oprettelse af et familiearkiv, hvori dokumenter, billeder og genstande, der har tilknytning til stifteren og hans slægt, kan blive registreret eller deponeret. Der er siden da indkommet et meget omfattende

materiale, som har dannet grundlag for en række beretninger om udvalgte emner fra slægtens historie, som siden 1978 er udsendt regelmæssigt i forbindelse med de årlige regnskaber. Initiativtager og drivende kraft i dette arbejde, der har været meget omfattende, har direktør Nils Teisen været. Også indsamlingen og bearbejdelsen af de oplysninger om slægtsmedlemmer, der fremgår af stamtavler og personregister i denne bog, er i hovedsagen hans værk.

I de tidligere udgivne jubilæumsskrifter er der givet nærmere oplysninger om udviklingen i stiftelsens indtægts- og formueforhold. Det fremgår heraf, at stiftelsens 1. afdelings formue den 30. april 1909 var ca. 2 554 000 kr., den 30. april 1934 ca. 4 109 000 kr. og den 30. april 1958 ca. 6 433 000 kr. Såvel de faste ejendomme som værdipapirerne var bogført til anskaffelsespriser. Den reelle værdi af 1. afdelings formue pr. 30. april 1958 blev anslået til ca. 9 mill. kr.

Udviklingen i stiftelsens 1. afdelings økonomi i de seneste 25 år belyses i den nedenstående skematiske oversigt, der for femårsperioder viser det gennemsnitlige årlige beløb i vedkommende femårsperiode for de i skemaets overskrift angivne regnskabsposter samt afdelingens bogførte formue ved udløbet af hver femårsperiode:

	<i>Indtægt</i>	<i>Administration og skat</i>	<i>Overskud</i>	<i>Uddelt i h.t. fundatsen</i>	<i>Henlagt</i>	<i>Formue</i>
1.5.58-30.4.63	564.604	89.081	475.523	318.598	156.925	7.285.000
1.5.63-30.4.68	601.058	69.409	531.649	362.894	168.755	8.125.000
1.5.68-30.4.73	818.566	104.571	713.995	375.050	338.945	10.456.000
1.5.73-30.4.78	1.723.168	204.413	1.518.755	489.407	1.029.348	46.172.000
1.5.78-30.4.83	3.447.516	363.134	3.084.382	1.451.370	1.633.012	63.087.000





Bonderup Herregård, maleri i den Suhrske Stiftelse

Den betydelige stigning i formuen, som fremgår af de to sidste femårsperioder, skyldes hovedsaglig ændrede principper for værdiansættelse af stiftelsens faste ejendomme og værdipapirer. På grund af den stærke inflatoriske udvikling i 1960'erne og 1970'erne kunne bogføringen på grundlag af anskaffelsesværdierne ikke i længden give et rimeligt billede af stiftelsens økonomiske forhold. De faste ejendommers bogførte værdi lå væsentligt under ejendomsvurderingerne, medens værdipapirbeholdningen var overvurderet, fordi der ikke regnskabsmæssigt var taget hensyn til det stærke fald, som i mange år prægede kurserne på obligationer og pantebreve. Ved udgangen af regnskabsåret 1977/78 fandt direktionen det derfor rettest at lade de faste ejendomme indgå i formuregnskabet til ejendomsværdien og værdipapirbeholdningen til kursværdien. Ændringen indebar, at formuen bogførtes med ca. 30 mill. kr. mere end i det foregående regnskabsår. Den senere formuestigning til i alt ca. 63 mill. kr. pr. 30. april 1983 skyldes hovedsaglig de betydelige kursværdistigninger, som indtrådte i løbet af 1982 og 1983.



Bonderup efter ombygningen 1951

Ved de ændrede værdiansættelser og gennem forøgelsen af henlæggelserne til 1. afdelings grundfond og reservefond blev der tilvejebragt fundatsmæssig mulighed for forøgelse af antallet af legatportioner. Disses antal, der den 1. maj 1959 udgjorde 275, og som ved fundatsændringen i 1975 var forøget til 375, udgør pr. 1. maj 1984 830 portioner. Forøgelsen af portionernes antal muliggjorde, at et voksende antal familiemedlemmer har kunnet komme i betragtning. Desuden har den økonomiske udvikling i de seneste år tilladt en ikke uvæsentlig forøgelse af overskudsandelens størrelse og af de midler, der har kunnet stilles til rådighed for familien som brudeudstyslegater og enkelegater. Der er i 25-års perioden i samlede legatydelser fra 1. afdeling udbetalt ca. 15 mill. kr., heraf knap halvdelen i den sidste femårsperiode. Til sammenligning kan anføres, at de samlede udbetalinger til familien i de første 100 år i den »røde bog« er opgjort til ca. 12,2 mill. kr.

I 1959 solgte stiftelsen pakhuset i Nyhavn for 450 000 kr. kontant. Baggrunden var, at ejendommen, der da havde tilhørt stif-

telsen i 100 år, ikke gav et tilfredsstillende udbytte. Salgssummen blev anbragt i obligationer, og 1. afdelings egenkapital blev ved salget forøget med ca. 410 000 kr.

Spørgsmålet om at sælge de øvrige faste ejendomme eller enkelte af dem blev i de følgende år jævnligt drøftet i direktionen. Årsagerne hertil var flere. Ved selskabsskatteloven af 1960 kom denne lovs beskatningsregler til at gælde for stiftelsens erhvervs-mæssige virksomhed ved udlejning og bortforpagtning af faste ejendomme. Udviklingen inden for landbrugserhvervet krævede betydelige investeringer til modernisering og til nyindretning af forskellige produktionsanlæg. Bortforpagtningen af Bonderup havde i nogle år et utilfredsstillende forløb, og forpagtningskontrakten måtte i slutningen af 1963 ophæves, efter at den daværende forpagter havde standset sine betalinger på et tidspunkt, hvor stiftelsen havde et tilgodehavende på ca. 180 000 kr. hos ham. Det var utvivlsomt, at den meget væsentlige del af 1. afdelings formue, som var bundet i de faste ejendomme, ville kunne indbringe et langt større afkast ved at blive anbragt f. eks. i obligationer. Imod en afhændelse af faste ejendomme talte dog, at de nominelle pengeværdier var udsat for en kraftig værdiforringelse på grund af inflationen, og at det med betydelig sikkerhed af stiftens testamente og fundatsen fremgik, at det havde været stiftens mening, at godserne og gården Gammel Torv 22 længst mulig skulle være det økonomiske grundlag for stiftelsens virke. Spørgsmålet om godsernes forhold og økonomi blev til sidst optaget til drøftelse på den ordinære generalforsamling i 1972, hvor den administrerende direktør, højesteretsdommer le Maire gav en udførlig redegørelse for problemets juridiske og økonomiske konsekvenser. Der blev ikke på generalforsamlingen foretaget nogen egentlig afstemning om sagen, men generalforsamlingen gav ved akklamation overvejende tilslutning til den givne redegørelse og til den af direktionen fulgte retningslinie, der var udtryk for et principielt ønske om at søge stiftelsens jordegods bevaret. Udvik-

lingen i de år, der er forløbet efter denne generalforsamlingsbeslutning, har ikke givet grundlag for at fortryde den trufne afgørelse, selv om de direkte indtægter af godserne ud fra en kortsigtet betragtning regelmæssigt har været relativt beskedne, sammenlignet med indtægterne af andre kapitalgoder.

Den 30. april 1983 havde stiftelsens faste ejendomme en bogført værdi på grundlag af 16. almindelige vurdering på 44 793 000 kr. Efter 17. almindelige vurdering udgør kontantværdien 34 915 000 kr. og den normalt prioriterede værdi 50 900 000 kr. Disse vurderinger er knap 7 gange højere end vurderingerne af de samme ejendomme pr. 30. april 1958.

I årene 1960-62 blev der for en samlet udgift af ca. 375 000 kr. opført ensilagesiloer på Bonderup, samt kornsiloer og korntørringsanlæg såvel på Bonderup som på Merløsegaard. I 1965 blev kostalden på Bonderup moderniseret for ca. 120 000 kr., og i de følgende år blev arbejderboligerne, af hvilke mange er udlejet for stiftelsens regning, forsynet med centralvarmeanlæg. Den 4. november 1977 blev kostalden på Bonderup fuldstændig ødelagt ved en ildebrand, hvis årsag er uopklaret, og der opstod tillige brandskader på tilstødende bygninger og anlæg, ligesom drikkevandsbrønden blev ødelagt. I løbet af 1978 blev skaderne repareret, ejendommen blev tilsluttet det stedlige vandværk, og en ny moderne kostald blev bygget. Til erstatning for de magasinrum, der fandtes i den nedbrændte kostalds loftsetage, blev der i begyndelsen af 1979 opført en velindrettet og rummelig magasinbygning. Udgifterne til disse omfattende bygningsarbejder kunne i alt væsentligt dækkes af brandforsikringssummen på ca. 2,2 mill. kr. I samme periode blev den nedlagte kostaldsbygning på Merløsegaard for ca. 200 000 kr. ombygget til et velfungerende maskinhus, og gården blev i 1980 tilsluttet det lokale vandværk. I 1981-1983 er der for ca. 800 000 kr. gennemført omfattende moderniseringsarbejder, herunder energibesparende foranstaltninger, i boligerne i hovedbygningen på Bonderup og i landarbejder-



Gammel Torv 22, mindestuen

boligerne. Avlsbygninger og boliger må herefter anses for at være i rimelig god stand. Udgifterne er blevet afholdt over den løbende drift. I det omfang, hvori der har været tale om forbedringer, er der truffet aftale om forhøjelse af forpagtningsafgifter og husleje. Bruttoindtægten af landbrugsejendommene, der i 1958-59 udgjorde ca. 200.000 kr., var i 1982-83 steget til ca. 1 600 000 kr. For skovdistriktets vedkommende steg bruttoindtægten i samme tidsrum fra ca. 270 000 kr. til ca. 1 240 000 kr.

For ejendommen Gammel Torv 22 udgjorde bruttoindtægten af de udlejede lokaler i 1958 ca. 76 000 kr. årligt. Denne lejeindtægt steg i en længere årrække forholdsvis beskedent, dels på grund af huslejerestriktionerne, dels som følge af udlejningsvanskeligheder. Fra midten af 1981 blev der gennemført en større generel forhøjelse af bruttoindtægten, der nu udgør ca. 460 000 kr. Samtidig er ejendommens økonomi blevet forbedret ved, at

den er blevet fritaget for ejendomsskat efter reglerne om fredede ejendomme. De forbedrede økonomiske rammer har gjort det muligt at iværksætte nogle påkrævede vedligeholdelsesarbejder og en række ønskelige energibesparende foranstaltninger, hvortil udgifterne i 1983/84 er anslået til ca. 280 000 kr. Ejendommen er bogført til 3 500 000 kr. og kontantværdien er 2 650 000 kr.

Udlejningsejendommen »Sønderport«, der har godt 100 beboelseslejemål og et antal erhvervslejemål, blev købt i 1951 af stiftelsens 1. afdeling for 3,4 mill. kr. I 1958 udgjorde bruttolejeindtægten 409 000 kr. Ejendommen er pr. 30. april 1983 bogført til 11 550 000 kr. Dens kontantværdi efter 17. almindelige vurdering er 9 750 000 kr. og bruttolejeindtægten var i 1982/83 2 226 000 kr. Det har ikke i de forløbne 25 år været nødvendigt at iværksætte ekstraordinære bygningsarbejder på ejendommen, men en teknisk gennemgang i 1982/83 af ejendommens mange altaner har vist, at det er påkrævet at gennemgå samtlige altaner for at sikre dem mod korrosion af de bærende konstruktioner. Udgifterne hertil, der om nødvendigt kan fordeles over en årrække, er anslået til ca. 1,2 mill. kr. excl. moms. Det er direktionens agt at gennemføre disse arbejder så hurtigt som muligt. Ved udlejningen af ledige lejligheder i ejendommen har familiens medlemmer fortrinsret, og antallet af lejligheder, der bebos af familiemedlemmer, har i de senere år været stigende.

I 1958 var prioritetsgælden i stiftelsens faste ejendomme af forholdsvis beskeden størrelse, nemlig ca. 2 420 000 kr., heraf 1 850 000 kr. i »Sønderport«. I regnskabsårene 1960/61, 1972/73, 1975/76 og 1978/79 er prioritetsgælden efterhånden blevet forøget, således at den nu udgør ca. 15 767 000 kr. Formålet hermed har i første række været at tilvejebringe et hensigtsmæssigt forhold mellem de indtægter, der hidrører fra erhvervsvirksomhederne, og de indtægter, der stammer fra værdipapirbeholdningen. De beløb, der er indkommet ved prioriteringen, er derfor hovedsagelig blevet anbragt i værdipapirer, fortrinsvis obligationer. Værdi-

papirbeholdningen, der i 1958 androg nominelt ca. 3 mill. kr., udgør nu nominelt ca. 40,5 mill. kr. Ved en omlægning af dele af værdipapirbeholdningen i 1978 opnåedes en øjeblikkelig forøgelse af den årlige renteindtægt på ca. 100 000 kr.

Som omtalt i den »røde bog« blev en kapital på 136 000 kr., der tilhørte »Etatsraad Suhrs og Hustrus Legat for Vartov Hospital« efter overenskomst mellem Københavns magistrat og den Suhrske stiftelses direktion i 1936 indbetalt til den i 1934 opførte institution »Gammel Kloster«, mod at der i »Gammel Kloster« blev oprettet 8 friboliger, som stiftelsen direktion har ret til at belægge. Opretholdelsen af disse og et stort antal lignende friboliger blev på grund af samfundsudviklingen og de ændrede økonomiske forhold efterhånden en betydelig belastning for institutionens økonomi. For at muliggøre en tiltrængt modernisering af institutionen tiltrådte direktionen derfor i 1976 et forslag fra Københavns magistrat om afvikling af de omtalte boligers friboligstatus ved indtrædende ledighed. Direktionen har dog bevaret indstillingsretten til de 8 boliger, af hvilke 4 består af 1 værelse og 4 af 1 værelse med kammer, alle med egen entre, køkken og toiletrum.

Stiftelsens 2. afdeling er i henhold til stifteren og hans hustrus testamenter oprettet til bedste for »trængende af visse klasser, fortrinsvis trængende ægte descendenter efter etatsråd Suhrs afdøde hustru Caroline Falchs søster, Anna Elisabeth Dorothea Falch, gift Meincke«. Afdelingen modtog ved stiftelsen i 1859 penge og pengeeffekter til en værdi af 200 000 RD, men har aldrig rådet over fast ejendom. Den 30. april 1934 androg formuen 591 000 kr., den 30. april 1958 657 643 kr. og den 30. april 1983 1 234 662 kr. – Der er i 25-års perioden uddelt legater til de i fundatsen nævnte personkategorier til et samlet beløb af ca. 827 000 kr. – I samme periode er til styrkelse af formuen henlagt ca. 620 000 kr. – I 1981 bekostede stiftelsens 2. afdeling udgivelsen af et slægtsregister for Den Dansk-Norske Slægt Meincke,



Anna Elisabeth Dorothea Falch

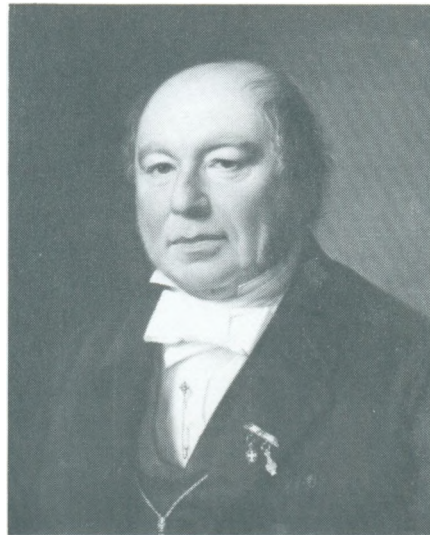

Carl Henrik Lydius Meincke

udarbejdet af professor, dr. med. overlæge ved rigshospitalet, Ole Secher. Direktionen har herved fået et nyttigt hjælpemiddel til brug ved uddelingen af legatmidler.

Etatsråd J. Th. Suhrs og Hustrus Legat til Udlån for trængende Professionister, det såkaldte »Håndværkerlegat«, havde i 1934 og 1958 en formue på henholdsvis 680 912 kr. og 1 130 987 kr. Formuen er i de forløbne år kun vokset meget beskedent og udgør pr. 30. april 1983 1 475 324 kr. Den svage stigning, der langt fra opvejer forringelsen i pengeværdierne, skyldes, at størstedelen af formuen er udlånt til en for låntagerne særdeles favorabel rente, der navnlig i de seneste år har ligget langt under markedsrenten. Det maksimale beløb, som udlånes til en ansøger, udgør nu 24 000 kr., og der kan årligt kun ydes ca. 10 lån af denne størrelse inden for de midler, der haves til rådighed.

Pastor C. E. Suhrs og Hustrus Legat for ugifte Præstedøtre havde fra 1934 til 1958 en formuefremgang fra 160 679 kr. til 216 271 kr. Formuen er siden vokset yderligere og udgjorde pr. 30. april 1983 536 065 kr. – Midlerne er i de senere år blevet uddelt i portioner på 1 000 kr. årlig til hver legatnyder. Legatny-





Pastorinde M. A. R. Suhr



Pastor Carl Emil Suhr

derne udpeges af biskoppen over Fyens Stift. Deres antal er for tiden 27. Legatets fundats blev efter samråd mellem biskoppen og stiftelsens direktion ændret og moderniseret i 1973.

Administrationen af de ovennævnte legater er også i de forløbne 25 år blevet varetaget af stiftelsens kontor i gården på Gammel Torv. I 1958 var der til kontoret knyttet en kasserer, en bogholder, en fast kontorassistent samt et kontorbud, der tillige varetog hvervet som portner i ejendommen. Hvervene som kasserer og bogholder blev varetaget henholdsvis af kontorchef H. Albrechtsen og kontorchef A. C. Rahbek, der begge havde været knyttet til stiftelsen som medarbejdere siden 1929. Den 1. juni 1959 fratrådte kontorchef Rahbek på grund af sygdom. Han afløstes på posten som bogholder af landsretssagfører Bjørn Magnussen. Den 1. maj 1976 fratrådte kontorchef Albrechtsen på grund af alder, og samtidig ansattes landsretssagfører Magnussen som kasserer. Som ny bogholder blev antaget fru Annie Bjørn Jensen. Fra udgangen af 1982 fratrådte landretssagfører Magnussen, og samtidig blev regnskabsfunktionerne, der nu også omfatter gods- og skovregnskaberne, som helhed samlet hos fru Bjørn Jensen. I



Bjørn Magnussen



Annic Bjørn Jensen



Werner Hemmingsen

det omfang arbejdsbyrden gør det nødvendigt, ydes der kontoret assistance til maskinskrivning m.v. af fru Ulla Christensen, der er ansat i Højesterets justitskontor. Baggrunden for, at denne kraftige reduktion af kontorets personale har kunnet ske, er forskellige forenklinger i den nedarvede forretningsgang. Det siger dog sig selv, at arbejdet ikke kan udføres inden for de 4 timer, der er kontorets sædvanlige ugentlige åbningstid.

Hvervet som kontorbud og portner for ejendommen Gammel Torv 22 er i hele 25-års perioden varetaget af hr. Werner Hemmingsen, der i 1955 overtog hvervene efter sin fader hr. Carl Hemmingsen, der var blevet ansat af stiftelsen 1939. Hr. Werner Hemmingsen kunne således i 1980 fejre 25 års jubilæum i stiftelsens tjeneste.

Ledelsen af stiftelsens skove og af godskontoret på Bonderup, herunder regnskabsførelsen for godserne, blev i 1944 overdraget til skovrider Jacob Sørensen, der senere i en årrække tillige varetog det forstlige tilsyn med og regnskabsførelsen for »Mølleskoven«, der tilhører Caspar Peter Bügels Familienstiftelse, og som ligger i nærheden af Merløse Skov. Da de to stiftelsers skove, som forholdene har udviklet sig, er for små til, at hver stiftelse kan have en selvstændig skovadministration, er der efterhånden mellem stiftelserne etableret et nærmere samarbejde om skovdriften.



Merløsegaard

Siden 1972 har stiftelserne således haft fælles skovfoged. Efter Jacob Sørensens død den 2. juni 1980 og nybesættelsen af skovfogedstillingen pr. 1. november 1981 er regnskabsførelsen for begge skovdistrikter overtaget af den Suhrske stiftelses kontor. Skovfogedtjenesten blev i tiden fra 1. november 1972 til 1. november 1981 varetaget af Den Bøgelske Familiestiftelses mangeårige skovfoged Hans Pedersen, som ved sin afgang efter stiftelsernes indstilling blev hædret med Det Kongelige Landhusholdningsselskabs Belønningsmedaille. Fra den 1. november 1981 er skovfoged Ulrich W. Lorenzen ansat som daglig og selvstændig leder af skovdriften. Stiftelserne har truffet aftale med fhv. statsskovrider A. Tage-Jensen om, at denne indtil videre yder dem bistand i form af forstligt tilsyn, vejledning og planlægning.

Den 1. februar 1958 blev Merløsegaard bortforpagtet til forpagter Poul Thygesen, som fra den 1. februar 1964 tillige overtog forpagtningen af Bonderup. Samarbejdet mellem forpagter Poul Thygesen og den Suhrske stiftelse havde således den 1. februar



Sønderport

1983 bestået i 25 år. Landbrugets drift er i hele forpagter Thygensens forpagtningstid blevet varetaget på forbilledlig måde og til stiftelsens fulde tilfredshed.

Ved lov nr. 213 af 31. maj 1983 blev det bestemt, at fonde, legater, stiftelser og andre selvejende institutioner (fonde) med visse undtagelser inden den 1. oktober 1983 skulle anmeldes til registrering i et af justitsministeriet oprettet fondsregister. De legater, som den Suhrske stiftelses direktion administrerer, er i overensstemmelse hermed blevet anmeldt til fondsregistret. Med registreringen af fonde er et indledende skridt taget til gennemførelse af en almindelig lovgivning om fonde, som har været under overvejelse i en årrække. Den erklærede hensigt med en sådan lovgivning er at regulere en række spørgsmål vedrørende fondes formål, fundats, kapitalforhold, ledelse, regnskab, revision og overskudsanvendelse, at etablere et offentligt tilsyn med fonde og at indføre nye regler om deres beskatning. Direktionen har nøje fulgt udviklingen i den politiske diskussion om den påtænkte

lovgivning og har i de senere år søgt at disponere på en sådan måde med hensyn til stiftelsens anliggender, at stiftelsen kan være så vel forberedt og konsolideret som muligt med henblik på de ændrede vilkår, som en lovgivning om fonde kan tænkes at medføre.

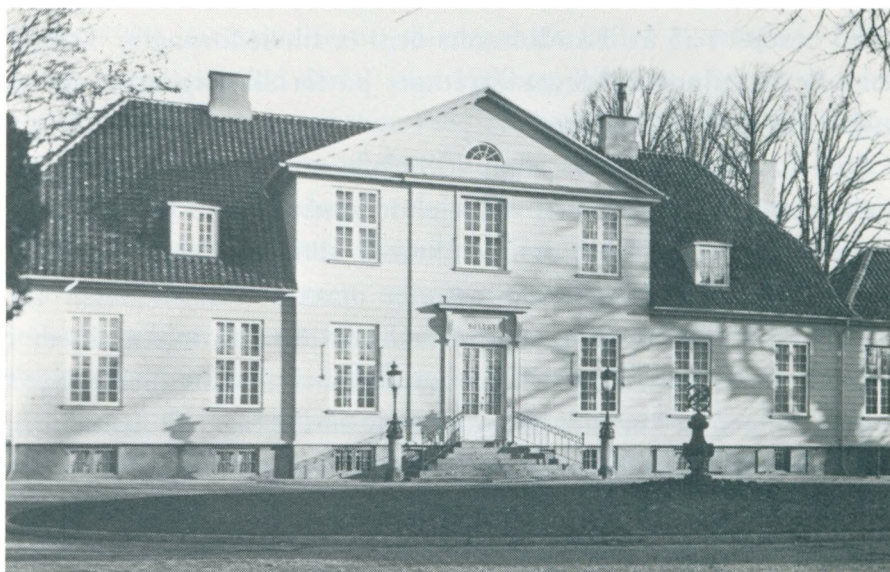

Sølyst, Klampenborg. I familien Suhr's eje 1840-1913

# Den Suhrske slægts ældste medlemmer



*Handwritten signature in cursive script, possibly reading "L. Maria".*

## Den Suhrske slægts ældste medlemmer

I den tidligere nævnte »Grønne bog« fra 1912 og navnlig i det ved handelshusets ophævelse i 1899 udgivne værk om handelshusets historie gennem 150 år findes udførlige beretninger om den ældste Suhrske slægt. Da det imidlertid må forventes, at disse bøger ikke vil blive let tilgængelige for alle slægtens medlemmer i de kommende år, skal der her gives nogle biografiske data – væsentlig som uddrag af de nævnte bøger, især den røde bog fra 1959.

**BERNT (BERENDT) SUHR**, der er født ca. 1615, er det ældste danske medlem af slægten. Han indvandrede fra Bremen under Frederik den III, i hvis tjeneste han kom allerede, medens denne som prins opholdt sig i Bremen som titulær ærkebiskop.

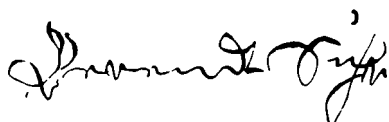

Efter tronbestigelsen har Bernt Suhr tjent kongen som »enspænder« og som hoffourer. En tid har han været forvalter af en kongelig gård i Gentofte, og til slut under Christian den V har han været bryghusskriver, d.v.s. leder af Kongens Bryghus. Hans hustru Margrethe Johansdatter Kramer (1621-1683) var indvandret med ham fra Bremen. Selv døde han i 1685.

Bernt Suhr og den ældre del af slægten er behandlet udførligt i den af Stiftelsen i 1979 udsendte beretning fra familiearkivet 1978-79, hvori er optaget en artikel af grosserer Alfred Larsen »Lidt om den Lollandske del af slægten Suhr«, tidligere udsendt i »Årbog for Lolland-Falsters historiske samfund 1944«.

**FREDERIK SUHR**, hans næstældste søn, der er født i Bremen 1644 har som ung deltaget i forskellige krige i udlandet. 23 år gammel fik han plads i rigsmarskal v. Kørbitz' gård, og få år senere tog



han tjeneste hos enkedronning Sofie Amalie. Kun 26 år gammel blev han ansat som amtsskriver i Aalholm amt. I året 1680 forfremmes han til kgl. amtsskriver, og 1689 blev han amtsforvalter over Maribo og Aalholm amter, senere tillige over Halsted amt. Han var således en anset mand, hvilket også fremgår af, at han fik tillagt titlen Kammerraad. Han var også velstående og har skænket altertavlen i Nysted kirke, hvor hans grav, der er forsynet med en versificeret gravskrift i tidens højtidelige stil, endnu findes. I ægteskabet med Kathrine Peters fra Svendborg var der 8 børn. Frederik Suhr døde 1706.

BERNT FREDERIK SUHR, der var femte barn af ovennævnte, var født i 1677. Han studerede teologi og blev senere præst og provst i Købelev og Vindeby. Hans hustru Christine var en datter af den velstående købmand Hans Hornemann i Næstved.



De mange børn, der fødtes i ægteskabet, medførte økonomisk vanskelige forhold i hjemmet. Flere af sønnerne nåede dog at blive præster, som det var almindeligt i den Suhrske slægt. Det kan her anføres, at af Bernt Suhrs efterkommere i de første 5 slægtled, var ikke mindre end 16 præster og 12 præstekoner.

JOHAN PETER SUHR, der fødtes i 1712, var der dog ikke råd til at sende på universitetet. Han blev i 1728 sat i lære hos hørkræmmer Ole Hansen Aagaard, der havde sin forretning på det sted på Gammeltorv, hvor nu den Suhrske gård ligger. Her udlærtes han som svend i 1735. Han forblev i forretningen, hvor han ved sin flid og dygtighed hurtigt tjente sig op til at være den ledende. I 1748 ægtede han Aagaards kun 18-årige datter Dorothea, efter hvem de talrige Dorothea'er i slægten direkte eller indirekte er opkaldt. Brylluppet har været fejret med stor festivitas, et minde herom er det pragtfulde bryllupsdigt på hvid silke med sølvfrýnses, som hænger på stiftelsens kontor.

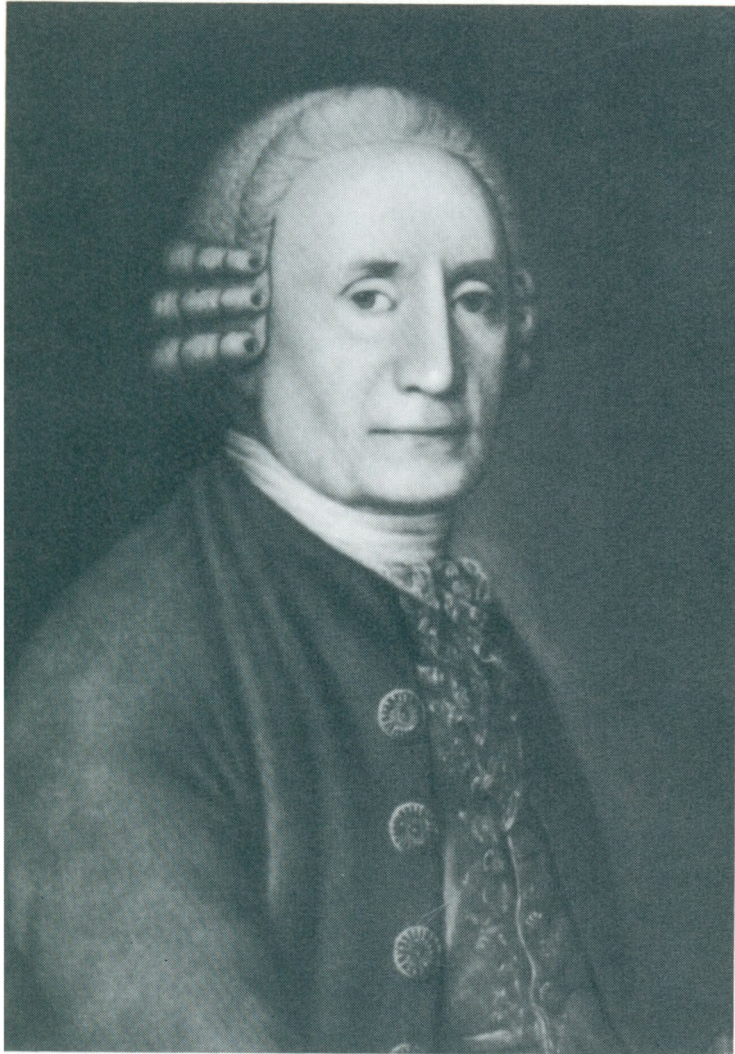

J. L. Suhr

Allerede året efter brylluppet døde svigerfaderen, og Johan Peter Suhr overtog nu forretningen, som gennem 150 år kom til at bære hans navn.

Forretningen blomstrede yderligere op under hans dygtige ledelse. Dens vækst kan man følge gennem den »gehejmebog«, han anlagde til sit private brug, og hvori han hvert år foretog sin årsafslutning. Usædvanligt for den, der er indstillet på nutidens bogføring, virker det at se, hvorledes han i denne ganske private bog ikke glemmer år for år at takke gud for den fremgang, »hvormed Han haver velsignet min negotie«. Det fremgår af »gehejmebogen«, at Johan Peter Suhr, da han overtog handelen, ialt havde en formue på 3 200 RD., og at den stadigt voksede gennem årene, således at han »veed den allerhøjestes Velsignelse« i året 1782, året før sin død, »befanttis at vere Eyere af 240 000 RD.«. At han også nød sine medborgeres tillid og agtelse fremgår af, at han en tid var borgmester, og af hans udnævnelse til etatsraad. At J. P. Suhr, også var en storsindet mand, fremgår af, at han frivilligt kvitterede et lån på 10 000 RD., som en ung mand havde fået, og som han uden egen skyld blev ude af stand til at betale. En afskrift af gehejmebogen blev som hovedbidrag udsendt med beretningen fra familiearkivet 1979/80. J. P. Suhr blev begravet i Vor Frue kirke, hvor der opsattes et epitafium af kunstneren Johannes Wiedewelt. Et gravskøde fra 1755 bl.a. for den Suhrske begravelsesplads i Vor Frue Kirke findes i stiftelsen. Af hustruen Dorothea findes desværre ikke noget billede. Hun døde kun 36 år gammel.

*O. P. Suhr*

OLE BERNT SUHR, der overtog handelshuset efter sin fader, var næststygste barn og eneste levende søn af ialt 8 børn. En broder var død spæd. Han var ved overtagelsen kun 23 år gammel. Allerede 21 år gammel havde han indgået ægteskab med Doro-



Ole Bernt Suhr  
Gravsten på Assistens Kirkegård

På gravstenen læses:  
»Han var meget elsket i livet,  
er meget savnet i døden.«

thea Beckman, en datter af brygger Diderik Beckman. Af gehejmebogen, som Ole Bernt Suhr videreførte i samme ånd som faderen, fremgår, at den ham tillagte del af formuen udgjorde 90 700 RD. Trods hans ungdom voksede omsætningen hurtigt under hans ledelse, og han fik også offentlige hverv, bl.a. var han en tid en af »Stadens 32 mænd«. Under den store brand 1795, der lagde en stor del af byen i aske, nedbrændte også den gamle fædrene gård, men Suhr var da en velhavende mand, der havde råd til at genopbygge gården i den smukke skikkelse, hvori den endnu findes. Gården blev i 1807 ramt af to bomber, der dog lykkeligvis ikke antændte den. Ved udgangen af året 1812 var hans formue vokset til 550 000 RD., men svære vanskeligheder truede nu handelshuset, dels Suhrs sygdom, dels den alvorlige pengekrise. I ægteskabet var der ligesom i forældrenes 8 børn, 5 sønner og 3 døtre, af hvilke dog den ældste søn, som var opkaldt efter bedstefaderen, og som skulle have overtaget handelshuset var død i 1810 og broderen Christen i 1814. De sidste år, inden O. B. Suhr i 1815 afgik ved døden, har været svære. Hans grav på Assistens kirkegård findes endnu.

Forholdene var efter Ole Bernt Suhrs død så vanskelige, som tænkes kunne. Pengenes værdi var faldet katastrofalt, og selv de mest velkonsoliderede huse standsede deres betalinger. Det Suhrske hus havde store tilgodehavender, ikke mindst i Norge og ganske særligt i Trondhjem, hvor en enkelt købmand skyldte ikke mindre end 57 000 RD. Da trådte den næst yngste søn, Johannes Theodorus Suhr til. Født i 1792 var han på dette tidspunkt kun 23 år gammel. Skønt han ikke var bestemt for handelen, men havde studeret teologi for at blive præst, som så mange af slægten før ham, fattede han det bestemte fortsæt at han ville redde det gamle handelshus. Midt i vinterens hjerte kørte han over det tilfrosne Øresund i kane og hele den lange vej til Trondhjem, hvor han sin unge alder til trods fik en tålelig ordening tilvejebragt.

Moderen overtog nu med lavværge, som det da krævedes, handelshuset, hvis ejer hun var til sin død i 1842.

*Dorothea falch Suhrs*

JOHANNES THEODORUS SUHR havde dog allerede mange år inden moderens død overtaget ledelsen af handelshuset. Det blev et stort arbejde. Formuen formindskedes stadig som følge af de mange falitter, som krisen førte med sig. I 1819 var den svundet ind til 122 000 RD, men fra da af gik det fremad, omend i begyndelsen langsomt, og der fulgte mange strenge arbejdsår, hvor Suhr, som fru Heiberg skriver, »sad i bjerget og spandt guld«. I 1816 havde han ægtet sin kusine Christine Caroline Andrea Falch. At det ofte har været svært for hende at forstå, at forretningen så helt opslugte ægtemanden, ved vi fra et brev til søsteren og svogeren, byfoged Carl Meincke i Stege.

*J Th Suhr*

Der skal ikke her gås nærmere ind på Suhrs ledelse af handelshusets forretninger, dog skal det nævnes, at han optog handel med adskillige nye varer, f.eks. kul, der blev af meget betydeligt omfang, samt metaller, navnlig kobberplader, og at han også drev industriel virksomhed, blandt andet kobbervalseværkerne i Frederiksværk og Brede. Den ældre broder Didrik, som også deltog i forretningen, synes navnlig at have været beskæftiget med salget af metaller. Sidstnævnte døde i 1836. Inden moderens død i 1842 var der truffet aftaler om de afståelsessummer, der skulle ydes til de andre børn, og fra 1842 står Johannes Theodorus Suhr som det gamle handelshus' ejer. I sine senere leveår fik han også tid til at dyrke andre interesser både indenfor kunst og politik. Ægte-



Etatsråd Ole Bernt Suhr

parret Heiberg var ofte hans gæster på landstedet Sølyst, som han havde erhvervet til sommerbolig, og han foretog flere rejser, tildels sammen med fru Suhr, hvis helbred lod en del tilbage at ønske. Af hans omgang indenfor politikernes kreds må navnlig nævnes krigsminister A. F. Tscherning, der stod ham nær. Det samme gjaldt den juridiske professor P. G. Bang, der senere blev justitiarius i Højesteret og konseilspræsident, og som blev eksekutor i hans bo og Stiftelsens første administrerende direktør.

Der blev også i tidens løb vist Suhr megen offentlig anerkendelse og tillid, således var han fra 1823 til 1834 en af »Stadens 32 mænd« ligesom sin fader. I 1829 fik han tillagt titlen agent og i 1847 titlen etatsraad. I 1849 blev han ridder af Dannebrog, og i 1854 Dannebrogsmænd og i 1856 Kommandør af Dannebrog.

I midten af halvtredserne erhvervede han godserne Merløse og Bonderup med henblik på den stiftelse, han ifølge sit testamente agtede at oprette, og hvis midler han fandt i væsentligt omfang burde anbringes i faste ejendomme. I 1856 mistede han sin hustru og følte sig også selv træt, hvorfor han overdrog handelshuset

til brodersønnen OLE BERNT SUHR, der blev handelshusets fjerde og sidste mandlige chef.

På to-årsdagen for hustruens død, den 10. november 1858 afgik Johannes Theodorus Suhr selv ved døden. Han havde haft besøg og ringede nogen tid efter på tjeneren, der fandt ham siddende død i sin stol. Et usædvanligt virksomt liv var afsluttet; det mål, han i sin ungdom havde sat sig – at genopbygge det gamle fædrene handelshus – var i fuldt mål blevet opfyldt. Hans grav findes på Gentofte kirkegård.

Opgørelsen af boet var et meget omfattende arbejde og viser tydeligt det meget store omfang, handelshusets forretninger havde fået under hans ledelse. Boopgørelsen er et håndskrevet, smukt indbundet værk på ikke mindre end 3024 sider.

I slutningen af sit testamente, dateret 20/4 1850, skriver testator:

»Jeg afslutter dette Arbeide med min inderlige og oprigtige Tak til det naadige og altforbarmende Forsyn, der har tildeelt mig saa mange af Jordelivets Goder, og med den ydmyge Bøn, at Algødhedens Gud fremdeles vil holde sin kjærlige Haand over mig og mine, og omsider gjennem en rolig og let Død tilgivende vil lade min Sjel indgaae til Evighedens Herlighed, til en lykkelig Forening med alle forudgangne Nære og Kære, og paa lige Maade at lade mig genforenes med dem, som overleve mig.

Jeg beder fremdeles, at Forsynet vil beskytte de af mig om min Formue tagne Bestemmelser, saa at de maa blive til varigt Gavn for de Paagjældende.

Jeg anmoder min Hustru og min Ven Peder Bang om ikke at fastsætte min Begravelse, forinden aldeles sikre Dødstegn – begyndende Opløsning af Legemet – have yttret sig.

Selve Begravelsen beder jeg at maatte finde Sted med tarvelig Anstændighed, og paa Gravstedet ei at anvende større Bekostning end dem, som ere anvendte på Etatsraad Schous og Hustrues Gravsted.



Paa Begravelsesdagen vilde min Ven Peder Bang i Forening med min Sjælesørger anvende 1 000 RD. til Lindring af nogle værdige Trængendes Nød«.

Først i april 1860 sluttede boet, og dets brutto-masse udgjorde da ca. 2 304 000 Rdl., dets beholdne formue var ca. 1 883 000 Rdl.

Sikkert med urette er etatsraad Suhrs noget stive og kolde optræden af mange blevet opfattet som hårdhed, men »kjendte man hans storartede Velgjørenhed til Højre og Venstre«, som fru Heiberg skriver, »ofte øvet på den fineste og kjærligste Måde, da kunne man ikke tvivle om, at her var et Hjerte, ikke et udtørret, men varmt og blødt.«

En efterlevende slægt, der nu i 125 år har nydt godt af hans flid og omsorg, vil slutte sig taknemmeligt til disse ord sammen med mange andre, hvem den Suhrske Stiftelse også har været til hjælp og støtte.



# Den Suhrske Legatfamilie

## Tavler og registre



Våbnet er gengivet efter tegning af Fr. Britze på grundlag af ældre signeter og er optaget i Heraldisk Selskabs våbenrulle, som nr. 61 for agnaterne af amtsforvalter, kammerråd Frederik Suhr (1644-1707). Våbnet formodes først at være ført af hans søn, sognepræst i Købelev, Bernt Suhr (1677-1745).

Våbnet fremtræder i farverne sølv, blå og sort. De sidste to farver er vist på tegningen ved en skravering med henholdsvis vandrette linier og tærn.

Efterkommere efter testators forældre  
grosserer Ole Bernt Suhr  
og Dorothea Beckmann  
pr. 1. august 1984

*Udarbejdet af Nils Teisen*

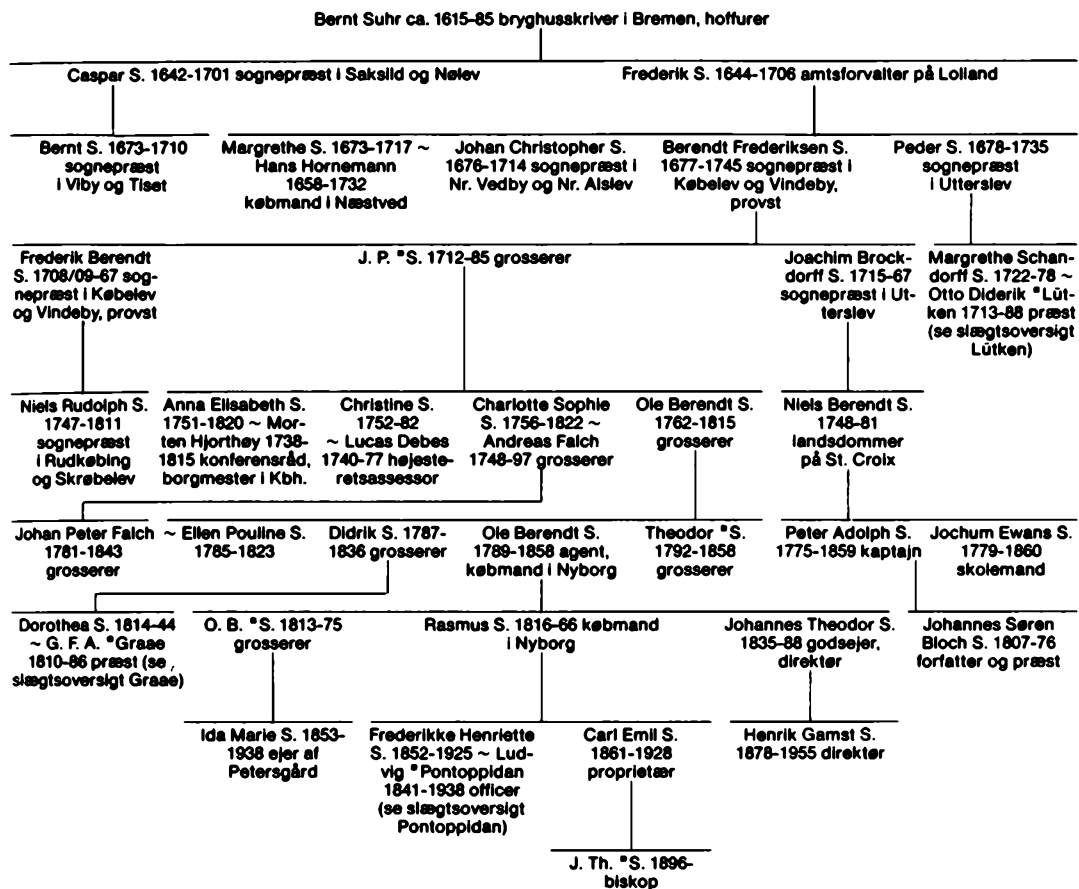

Ovenfor er vist en oversigt over hele slægten Suhr således som den bringes i Dansk Biografisk Leksikon (3. udg.) bind 14 (1983). Oversigten viser kun enkelte slægtslinier og personer, fortrinsvis sådanne, som er biograferet i det pågældende værk, jvf. markeringen ■ og henvisningen til indgiftede slægter.

## Indledning til efterslægtstavlen

Det er ikke første gang, der udarbejdes en efterslægtstavle for efterkommere efter legatstifteren Johannes Theodorus Suhr's forældre. En »genealogi over Familien Suhr«, samlet og udgivet af J. C. L. Lengnick udkom allerede i 1848 og omfattede 32 descendenter efter nævnte forældrepar mod nuværende udgaves godt 800 personer.

Lengnick's lille hæfte på 10 sider og en oversigtstavle var forøvrigt ikke hans første forsøg på at samle slægtens genealogi, omfattende alle efterkommere med navnet Suhr efter slægtens første mand i Danmark, Bernt Suhr, der i 1635 trådte i tjeneste hos bispefyrsten i Bremen, hertug Frederik, der som Frederik III blev konge i Danmark. Lengnick skriver nemlig i sit forord til ovennævnte arbejde, at hans »1ste udgave af denne families genealogi grundede sig på et manuskript, der var mig leveret af et medlem af familien. Jeg anså det for godt og tilføjede kun det lidet, jeg uden megen umage kunne skaffe tilveje. Imidlertid befandt det snart, at bemeldte udgave trængte til afløsning af en bedre, hvilken jeg, især på grund af hr. etatsråd Suhrs og hr. sognepræst C. E. Suhrs varme interesse for sagen, påtog mig at udarbejde.«

Det omtalte manuskript kan være den store tætskrevne oversigt fra omkring 1779, som findes i Stiftelsens arkiv, og som behandler descendenterne efter »Berndthardi Suhr, barnefødt i Bremen som haver tjent salig Kong Fridrich 3 som livkarl, da salig Kongen endnu som Prins var Biskop af Bremen«. Ihvertfald er dette dokument det ældste kildemateriale i Stiftelsens arkiv sammen med J. P. Suhrs Geheim Bog, ført i årene 1749-1811, der kan fortælle om slægtens oprindelse og dens første medlemmer.

Fra af Balthasar Johan Peter Sæker egenhændig ført saskaldet "Papire Bog" medskrives heri; at hans den 16 Jänner 1762 fødte Søn Ole døde den 21 samme Maaned og kaldet Olef Berent, nemlig efter hans salig Svigerfader Olef Raagard og hans salig Fader Trost Berent Sæker. Samme Bog, der efter Faderens Død fortsattes af Sønsonen, nævnte Olef Berent, medskrives samme ligeledes egenhændig at den ham sender 12 April 1789 fødte Søn hjermed kaldes den 21 samme Maaned og kaldtes efter ham Ole Berent.

Ans.

Groopror

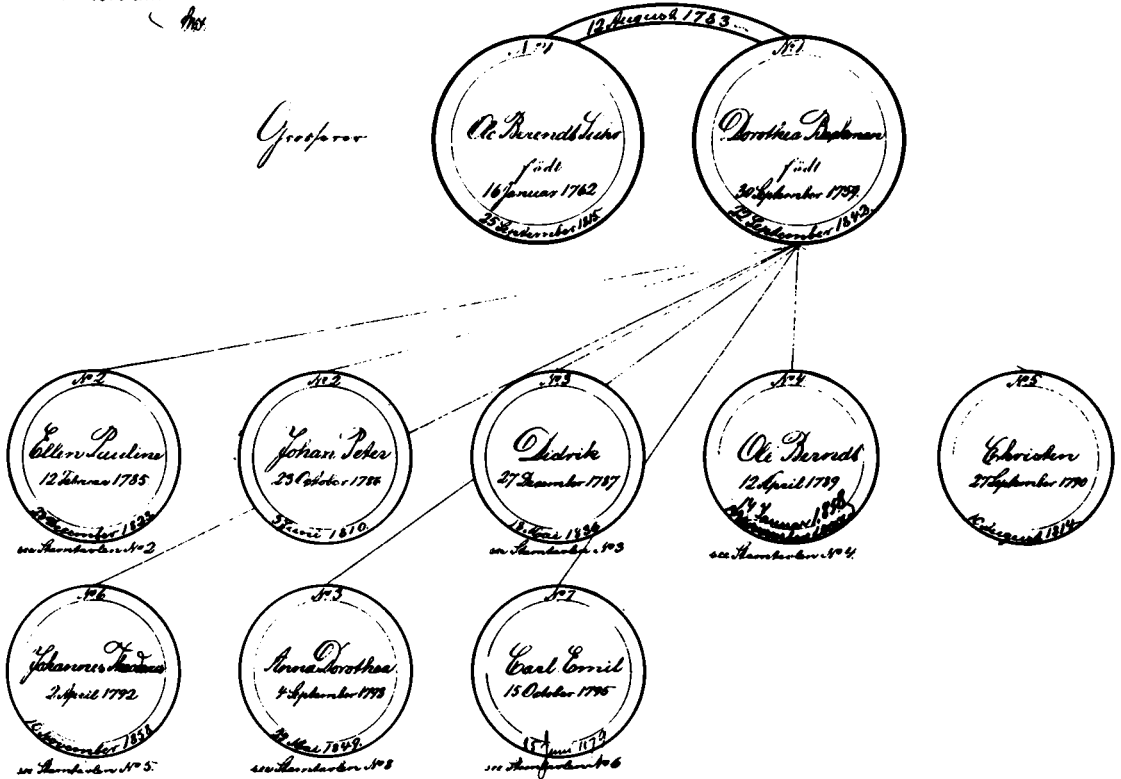

Lengnicks første forsøg lader sig næppe nøjagtig datere, men ligger formentlig efter 1843. I 1839 stiftedes nemlig på initiativ af Lengnick og etatsråd Frederik Thaarup »Det genealogisk-biographiske Selskab« og Lengnick henviser i sin første Suhr-tavle til den af Thaarup udsendte Schouske legatstamtavle. Dette tavleværk der vedrører sognepræst Henrik Jensen Schous og rådmænd Didrik Beckman's descendenter, foreligger i 1843, og er omkring Stiftelsens oprettelse sammen med Lengnick-tavlen hovedindgangen til viden om legatfamiliens udbredelse og også det første arbejde, hvori legatfamilien rendyrkes, idet de tidligere Suhr-genealogier har været forsøg på at registrere samtlige Suhrer nedstammende fra Suhr-slægtens første repræsentant i Danmark.

Med Stiftelsens konstituerende generalforsamling 7. juni 1859, hvormed Stiftelsens virksomhed tog sin begyndelse, blev det hurtigt nødvendigt efterhånden som legatfamilien voksede at oprette og selv føre en række af de stambøger og protokoller, som nærværende efterslægtstavle og tidligere publikationer udsendt af Stiftelsens direktion bygger på. At sådanne stambøger skal føres af Stiftelsen fremgår iøvrigt af fundatsens §1, stk. 4, hvor det hedder: »Stiftelsen fører en nøjagtig stamtavle over fornævnte etatsråd Suhrs familie. Familiens medlemmer bør anmelde enhver blandt dem forefaldende forandring ved giftermål, skilsmisse, fødsel eller dødsfald samt indsende attest derom. Anmeldelse sker til Stiftelsens administrerende direktør, som tilfører det fornødne i familiens stamtavle. ... Dersom nogen forbigås ved uddelelse af understøttelse på grund af forsømt anmeldelse, må de tage skade for hjemgæld...«

De ovennævnte oplysninger indføres på Stiftelsens kontor i nogle store smukt indbundne, men uhandige, stambøger, hvor hovedbogen er udskrevet, men er suppleret med et nyere tillægsbind. Den ældste af ovennævnte bøger bærer følgende forord:

»Denne gennemdragne og med Stiftelsens store Segl forsynede



Protokol, som foruden et Register indeholder 200 siger tohundrede Stamtavler autoriseres hermed i Henhold til Bestemmelsen i §1 af den under 23. Maj 1859 allernaadigst konfirmerede Fundats til Stamtavle over Medlemmerne af den 1ste Afdeling af Etatsraad Johannes Theodorus Suhr's og Hustru Caroline Falch's Stiftelse.

Direktionen for Etatsraad Johannes Theodorus Suhrs og Hustru Caroline Falchs Stiftelse, den 28. November 1866.

C. E. Suhr      O. B. Suhr«

På side 46 er vist en side fra den ældste bog. Ialt er der til dato indført 359 lignende stamtavler. Til den nævnte »hovedprotokol« knytter der sig et særskilt bind, hvori der formentlig er sket indførelser allerede fra Stiftelsens start, med kronologisk fortegnelse over legatberettigede slægtsmedlemmer. Denne ærværdige protokol, ligeledes indbundet i et smukt hellæderbind fra tiden, bærer titlen »Medlemmer af første Afdeling af Johannes Theodorus Suhrs og Hustru Caroline Falch's Stiftelse« og falder i to hovedafsnit. Det første er et register over »Mandfolkene af 1ste afdeling« og består af et alfabetisk register, hvorefter følger i indskrivelsesrækkefølge med M-løbenumre »den beslægtedes fulde navn og fødselsdag – den nærmeste ascendent af familien – copulationsdag – børnene af henholdsvis mandskjøn og kvindeskjøn – og endelige dødsdag«. Herefter gentages denne opstilling i protokollens anden halvdel for så vidt angår »fruentimmere« af den første afdeling og med K-numre.

Da tidligere publikationer, ikke mindst den røde bog som direktionen udsendte i 1959, bygger på de ovennævnte M- og K-numre, som også til en vis grad er indarbejdet i familien, har direktionen også af kontinuitetsgrunde ment det rigtigt at bygge videre på det hidtidige system, hvorfor disse M- og K-numre

benyttes såvel i denne bogs efterslægtstavle, som i registret. I enkelte tilfælde er der for personer optaget i efterslægtstavlen ikke sket indføring i protokollen, idet dåbsattester, vielsesattest etc. ikke er modtaget i henhold til fundatsens bestemmelser. Af denne grund er disse slægtsmedlemmer, hvis tilstedeværelse f.eks. først er registreret via besvarelsener af de i 1983 udsendte spørgeske-maer, ikke i samtlige tilfælde forsynet med henholdsvis M- eller K-numre.

Det i Stiftelsen førte stambogsmateriale har som allerede be-rørt været benyttet ved flere udgivelser fra familien eller Stiftelsen om slægten og det bag Stiftelsen liggende i 1899 opløste handels-hus J. P. Suhr & Søn. Som på én gang et jubilæumsskrift og samtidig et mindeskrift er hovedværket om legatstifteren, hans baggrund og familie »Det Suhrske Hus i Kjøbenhavn 1749-1899. Historiske Meddelelser af C. Nyrop«. Dette statelige og smukke værk blev trykt som manuskript i 300 eksemplarer og indeholder foruden 185 siders tekst som bilag 8 portrætter i fotogravure samt 3 udfoldelige stamtavler: Slægten Suhr som præsteslægt – slægten Suhr – Familierne Aagaard, Suhr, Falch, Köes. Få år tidligere udsendtes et lille skrift »Til Minde over Johs. Theod. Suhr i anledning af Hundredeårsdagen for hans Fødsel den 2. april 1792«. Trykt som manuskript (24 s.) for Familien. Kbh. 1892.

De egentlige stamtavler over legatfamilien begyndte Stiftelsen at udsende omkring århundredeskiftet. Den første »Stamtavle over Efterkommere efter Ole Berendt Suhr og Dorothea Beckmann. Udarbejdede på Grundlag af den Suhrske Stiftelses Proto-kol over Familiens Medlemmer og afsluttede i Oktober 1901. Udgivne af Den Suhrske Stiftelses Direktion« med 4 tavler, kom i 1902. I anledning af Stiftelsens 50 års jubilæum i 1909 udsendtes »Den Suhrske Stiftelse – Dens Grundlægger og hans Slægt« ved Max Grohshennig, sekretær ved dansk Genealogisk Institut, Kbh. 1912, hvis tavleopdeling er bibeholdt i senere udgaver. Som en fortsættelse af dette skrift udsendtes ved 75 års jubilæet i 1934

en kort beretning med to udfoldelige hovedtavler over slægtsmedlemmer i henholdsvis ældre og yngre afdeling.

Endelig kom ved 100 års jubilæet i 1959 den røde bog med à jourføring af tavlerne A-X fra den grønne bog i 1912 og et personal- og billedregister for 237 K-numre og 275 M-numre med korte tilhørende biografier.

Nærværende udgave er på mange måder blot en videreføring af 1959 udgaven, idet man dog i det biografiske personregister er gået over til at opføre slægtsmedlemmerne i generationsorden. Det har herved været muligt at vende tilbage til de principper, der normalt anbefales for udarbejdelse af arbejder af den foreliggende karakter, ligesom vejen er banet for en forenkling af kommende revisioner, hvor væsentlige rettelser og tilføjelser til de ældste generationer formentlig ikke mere skulle være nødvendig.

Ved udarbejdelsen har de for den Schou-Beckmanske Stiftelse i 1973 udarbejdede legatstamtavler været til stor hjælp. Denne forbilledlige bog, udarbejdet af Thelma Jexlev og Alfred Larsen (418 sider) til afløsning af Arnold Lobedanz' stamtavle fra 1903, betød ikke blot en revision af den gamle Schou-Beckmanske stamtavle, men også en efter moderne principper helt nyopstillet efterslægtstavle byggende på selvstændige kirkebogsstudier m.v. Det er klart, at den foreliggende efterslægtstavle, som dækker samme personkreds, som indgår som 1ste afdeling 5. linie i den Schou-Beckmanske bog, må stå i gæld til denne stiftelse og bogens to forfattere. Et andet nyttigt kildemateriale har Lauritz Julian Suhrs (M 98) udkast og udførlige materialesamlinger til brug for en bog om hele Suhr-slægten været. Det var Julian Suhrs plan i sin bog at behandle alle Suhrske efterkommere efter slægtens førstemand i Danmark, ligesom der i materialet var stof til at behandle også andre slægter i Danmark, der bærer navnet Suhr. Hvorvidt denne opgave nogensinde vil blive taget op, må stå hen. Men samlingen af oplysninger til brug for opgavens løsning er stor og findes intakt i Den Suhrske Stiftelse.

Tilbage står at takke de mange, der har bidraget til såvel slægtstavlens indhold som til den praktiske udformning, herunder ikke mindst hr. Lars Tindholdt, der har renskrevet manuskriptet og fru Annie Bjørn Jensen, der har bistået med tilrettelæggelse af tavlen og til fremskaffelse af de mange personoplysninger.

Opstilling af en slægtstavle som den foreliggende byder på mange vanskeligheder, og mulighederne for fejl er mange. Hvor de udsendte spørgeskemaer er returneret, bygger bogens oplysninger på indholdet af disse skemaer, ellers har oplysningerne været hentet primært i Stiftelsens egne optegnelser, stamtavlelitteraturen, faglige stater, tillægshæfterne til Personalhistorisk Tidsskrift, »Dødsfald i Danmark« m.fl.

Enkelte, men heldigvis få slægtsmedlemmer, har ikke ønsket at fremkomme med oplysninger; andre har ikke haft lejligheden, fordi deres eksistens ikke har været Stiftelsen kendt.

Stiftelsens direktion håber på overbærenhed over for foreliggende mangler og håber at den foreliggende slægtstavle vil bidrage til at udbygge interessen for slægten, således at legatfamiliens vidtspredte medlemmer i stort tal fortsat vil have interesse i at lade sig indskrive i slægtens bog og også korrigere eller å jourføre tavlens oplysninger med henblik på kommende udgaver.

København 1. juli 1984

# Efterslægtstavle

## for grosserer i København Ole Bernt Suhr

### (M 1) Ole Bernt Suhr

\* 16. jan. 1762 i Kbh. dbt. sst. † 25. sep. 1815 (begr. Assistens k.). ∞ 12. aug. 1783 i Kbh. med Dorothea Beckman (K 1). \* 30. sep. dbt. 3. okt. 1759 i Kbh. (Frue). † 22. sep. 1842 sst. (F: Rådmand i Kbh., brygger på Gl. Torv, Diderich Beckman og Ellen Pauli).

8 børn: Første slægtled. K 2, M 2, -3, -4, -5, -6, K 3, M 7.

## Første slægtled

### K 2 Ellen Pauline Suhr

\* 12. feb. (dbt. 4. mar.) 1785 i Kbh. (Frue). † 28. dec. 1823 sst.

∞ 21. maj 1806 sst. med sin fætter Johan Peter Falch. \* 23. aug. 1781 sst. (Hlg.). † 17. jul. 1843 sst. (Frue). Agent, formand for rodemestrene. (F: Bankkommissær Andreas F. og Charlotte Sophie f. Suhr).

8 børn: Andet slægtled. K 4, -5, -6, -8, -11, -14, M 12, -15. Alle døde før 1849 men opført i stiftelsens stambog, se registeret. Alle ugifte.

### M 2 Johan Peter Suhr

\* 23. okt. 1786 i Kbh. (Frue). † ugift 3. jun. 1810 sst. Ansat i J. P. Suhr & søn.

Forlovet med jomfrue Anne Sophie Severine Koefoed. Datter af møller K. i Auerup Mølle.

### M 3 Diderich Suhr

dbt. 7. nov. 1787 i Kbh. (Frue). † 18. maj 1836 sst. Grosserer, kaptajn, stamfader til legatslægtens ældre linie.

∞ 1<sup>o</sup> 11. nov. 1810 i Bregninge (Holbæk amt) med Friderika Cathrine Kiær, kaldet Schaltz. \* 9. jun. 1789 i Kbh. (Fødselst.). † 27. okt. 1818 i Kbh. (Adoptivforældre: Provst Frederik Nielsen Randrup og Margrethe Cathrine f. Schaltz).

6 børn: Andet slægtled. K 7, -9, -12, M 8, -10, -14.

∞ 2<sup>o</sup> 29. sep. 1827 i Kbh. (Frue) med Laurine Dorothea Scheel. \* 26. jul. 1798 i Tranekær. † 3. nov. 1864 i Kbh. (F: Forvalter Albrecht S. og Christiane Leopoldine f. Wisbek). Hun ∞ 2<sup>o</sup> 31. okt. 1846 med oberst Hans Lønborg (1789-1860).

1 barn: Andet slægtled. K 20.

- M 4 Ole Bernt Suhr**  
 \* 12. apr. dbt. 14. maj 1789 i Kbh. (Frue). † 14. jan. 1858 i Nyborg. Stamfader til legatslægtens yngre linie. Handelsuddannet, kom tidligt hjemmefra. Rejste i oversøiske lande, deltog i Kaperkrigen og var i engelsk fangenskab. Købmand i Nyborg fra 1812. Svensk-norsk vicekonsul. Agent.  
 ∞ 17. jul. 1812 i Nyborg med Laurine Marie Møller. \* 7. okt. 1795 sst. † 23. jan. 1876 i Kbh. (F: Købmand Rasmus Møller og Sofie Kirstine f. Sørensen).  
 13 børn: Andet slægtled. M 9, K 10, M 11, -13, K 13, -15, -16, M 16, K -17, -18, -19, M 17, -18.
- M 5 Christen Suhr**  
 \* 27. sept. dbt. 18. okt. 1790 i Kbh. (Frue). † 10. aug. 1814 sst. Uddannet ved handelen hos Sundorphs Enke. Ugift.
- M 6 Johannes Theodorus Suhr**  
 \* 2. apr. 1792 i Kbh. (Frue). † 10. nov. 1858 sst. (begr. Gentofte). Etatsråd, K. af D. og DM. Grosserer, indehaver af handelshuset J. P. Suhr & søn. Legatstifter. Ejer af Bonderup og Merløse godser samt Sølyst ved Klampenborg.  
 ∞ 30. mar. 1816 i Kbh. (Hlg.) med Christine Caroline Andrea Falch. \* 7. nov. dbt. 29. nov. 1790 sst. † 10. nov. 1856 sst. (Frue). Søster til Johan Peter F. Se K 2. Ingen børn.
- K 3 Anne Dorothea Suhr**  
 \* 4. sep. dbt. 30. sep. 1793 i Kbh. (Frue). † 25. maj 1849 sst. (Trin.).  
 ∞ 12. jan. 1833 sst. (Frue) med Mathias Aagesen. \* 9. sep. (dbt. 28. sep.) 1791 sst. † 14. nov. 1858 sst. (Frue). Justitsråd, dispacheur. Bogholder ved Søassurancekompagniet. (F: Sekretær Søren Aagesen og Magdalene f. Rigelsen).  
 1 barn: Andet slægtled. K 22.
- M 7 Carl Emil Suhr**  
 \* 13. okt. 1795 i Kbh. (Frue). † 15. jun. 1879 i Tved. Kapellan og senere sognepræst i Tved 1824-79. Direktør i stiftelsen 1859-79.  
 ∞ 6. maj 1825 i Kbh. med sin kusine Mette Andrea Rasmine Kirketerp. \* 23. feb. 1805 i Kbh. (Nik.). † 26. dec. 1881 i Svendborg. (F: Grosserer Hans Kirketerp og Mette Collstrop). Ingen børn. Legatstiftere (legat for ugifte præstedøtre samt til enker/enkemænd af etatsråd Johannes Theodorus Suhrs slægt).

# Andet slægtled

## Ældre linie

*A. Diderich Suhrs børn  
af 1. ægteskab med Friderika Cathrine Kiær, jvf. M 3:*

- K 7**    **Olivia Frederikke Cathrine Suhr**  
\* 25. maj 1811 i Kbh. (Frue). † 30. mar. 1841. Ugift.
- M 8**    **Johan Peter Suhr**  
\* 14. dec. 1812 i Kbh. † 21. aug 1880 i Biddeford. Gartner sst. (Maine, USA).  
∞ 1° 10. jun. 1832 i Biddeford med Mary Ann Goodrich. \* 16. aug. 1810 sst. † 6. nov. 1841.  
1 barn: Tredie slægtled. K 21.  
∞ 2° 5. jan. 1843 i Biddeford med Olive Gurney. \* 19. aug. 1813 i Minot, Maine, USA.  
† 13. nov. 1858 i Biddeford.  
7 børn: Tredie slægtled. K 25, -27, M 21, -24, -26, -28, -30.  
∞ 3° 20. mar. 1859 i Buxton, Maine med Joanna Sawyer. \* 30. jul. 1819 sst. † 15. dec. 1901 i Biddeford.  
1 barn: Tredie slægtled. K 40.
- K 9**    **Dorothea Suhr**  
\* 30. jul. 1814 i Kbh. (Frue). † 3. jul. 1844 i Marie Magdalene.  
∞ 11. jun. 1839 i Vindinge med Gomme Frederik August Graae. \* 23. aug. 1810 i Bøstrup. † 22. jun. 1886 i Kbh. Sognepræst, sidst til Idestrup på Falster. Særlig kendt for sit virke som præst ved den fri danske menighed i Flensborg (Helligåndskirken) 1851-64. Se litt. henvisninger bl.a. i Dansk biografisk leksikon. (F: Sognepræst til Bøstrup, Christian G. og Birthe Lorentze f. Brandt). Han ∞ 2° 9. sep., 1846 med Eline Hansine Carstensen. \* 3. aug. 1826 i Hjarup. † 27. sep. 1895.  
4 børn: Tredie slægtled. M 19, K 23, M 20, K 26.
- M 10**    **Oluf Bernt Suhr**  
\* 22. okt. 1815 i Kbh. † 3. apr. 1884 sst. Uddannet ved landvæsenet. Forpagter af Rosenlund (Toreby s. Saksøbing) og senere ejer af Storgaarden (Terslev s.)  
∞ 1° 2. apr. 1841 i Svendborg (Frue) med Elisabeth Sophie Krøyer. \* 26. sep. 1815 sst. † 11. jul. 1856 på Rosenlund. (F: Købmand Gomme K. og Mette Kirstine f. Graae).  
7 børn: Tredie slægtled. K 24, - 28, M 22, -25, -29, K 32, M 31.  
∞ 2° 21. maj 1873 med Louise Marie Heinisch. \* 28. sep. 1854 i Kbh. † 10. dec. 1901 sst. (F: Vinhandler August H. og hustru Thora H.).  
3 børn: Tredie slægtled. M 54, -68, K 59.

**K 12**    **Susanne Nathalia Suhr**  
\* 26. apr. 1817 i Kbh. † 17. feb. 1861 i Nyborg.  
∞ 25. jul. 1846 i Vindinge med Magnus Alexis d'Origny. \* 4. feb. 1811 i Kbh. (Garn.).  
† 12. mar. 1874 i Nyborg. Overauditor, herredsfoged. Direktør i stiftelsen 1859-74. (F:  
Oberst, kammerherre Frederik d'O. og Anna Hedvig, f. Schultz). Ingen børn.

**M 14**    **Frederik Suhr**  
\* 22. okt. 1818 i Kbh. † 22. jan. 1891 sst. (begr. Ugerløse). Ejer af gården Huntly i  
Skåne. Direktør i stiftelsen 1874-91. Efter at være flyttet til Danmark, administrator af  
de Suhrske godser.  
∞ 2. mar. 1844 i Kbh. med Ida Caroline Elisabeth Pøhls. \* 26. jun. 1819 i Schönberg,  
Preussen. † 3. feb. 1893 i Kbh. (Garn.). Begravet i Ugerløse. Ingen børn.

*af 2. ægteskab med Laurine Dorothea Scheel, jvf. M 3:*

**K 20**    **Pouline Christiane Suhr**  
\* 25. nov. 1831 i Kbh. (Frue). † 12. apr. 1851 sst. (Hlg.). Ugift.

## Yngre linie

*B. Ole Bernt Suhrs børn med Laurine Marie Møller, jvf. M 4:*

**M 9**    **Ole Berndt Suhr**  
\* 3. maj 1813 i Nyborg. † 6. okt. 1875 på Sølyst (Gentofte). Etatsråd, R. af D. og DM.  
Teologisk kandidat, uddannet i handelshuset J. P. Suhr & søn, som han overtog ved  
Johs. Theodor Suhrs død. Medstifter af Kryolith-, Mine- og Handelsselskabet. Med-  
stifter af Privatbanken. Medl. af best. i Det forenede Dampskibsselskab og De danske  
Sukkerfabrikker, m.fl. Ejer af Petersgaard gods. (Langebæk) og Sølyst (Gentofte).  
∞ 20. sep. 1847 i Kbh. (Hlg.) med Ida Marie Bech. \* 11. apr. 1825 sst. † 8. aug. 1897  
på Sølyst. (F: Grosserer, skibsreder Jørgen Peter B. og Ellen Sophie Magdalene f.  
Meyer).  
6 børn: Tredie slægtled. M 23, K 29, -30, -33, -36, M 33.

**K 10**    **Sophie Rasmine Theodore Suhr**  
\* 2. apr. 1815 i Nyborg. † 18. mar. 1892 i Kbh.  
∞ 29. dec. 1848 i Nyborg med Johannes Frederik Ludvig v. Mathiesen. \* 28. feb. 1808 i  
Kbh. † 25. jul. 1850 i Slaget ved Isted. Kaptajn i hæren. (F: Kaptajn Gregorius  
Benedictus v. M. og Barbara Christine f. Brandt). Ingen Børn.

**M 11**    **Rasmus Suhr**  
\* 11. dec. 1816 i Nyborg. † 4. apr. 1866 sst. Købmand i Nyborg. Konsul.  
∞ 27. dec. 1849 sst. med Ane Katharine Clausen. \* 2. nov. 1821 sst. † 2. aug. 1888 i  
Odense (Hans). (F: Skipper Hendrik C. og Frederikke Nielsdatter).  
5 børn: Tredie slægtled. M 27, K 31, -34, M -34, -35,.



- M 13 Johan Peter Suhr**  
\* 11. nov. 1817 i Nyborg. † sst. 12. nov. 1817.
- K 13 Edle Dorothea Suhr**  
\* 31. jul. 1820 i Nyborg. † 19. jan. 1883 på Rosengaard, Kværkeby s. Begr. Kværkeby kirke. Ugift.
- K 15 Frederikke Caroline Suhr**  
\* 28. jan. 1823 i Nyborg. † 1. maj 1906 i Kbh.  
∞ 13. nov. 1870 i Kværkeby med Frederik Ferdinand Adersen. \* 18. jun. 1824 i Kbh. † 3. sep. 1891 sst. Kaptajn i hæren. Direktør i stiftelsen 1888-91. (F: Parykmager H.H.A. og Gertrud Marie f. Liisberg). Ingen børn.
- K 16 Ellen Pauline Suhr**  
\* 21. mar. 1824 i Nyborg. † 26. jan. 1846 sst. Ugift.
- M 16 Johannes Theodor Suhr**  
\* 22. jan. 1826 i Nyborg. † sst. 10. maj 1826.
- K 17 Ane (Anna) Dorothea Suhr**  
\* 31. jan. 1827 i Nyborg. † 13. mar. 1908 i London.  
∞ 9. maj 1854 i Nyborg med Hermann Gustav Erichsen. \* 6. okt. 1828 i Kbh. † 9. dec. 1890 i London. Købmand i Newcastle og London. Tietgens fortrolige arbejdspartner i spørgsmålet om telegrafkoncessioner. Medstifter af Store Nordiske Telegrafelskab og parthaver i den russiske koncession 1869. Selskabets repræsentant i London. (F: Købmand Johan Frederik E. og Charlotte Cecilie Birgitte f. Rosted).  
6 børn: Tredie slægtled. K 35, M 32, K 37, -38, M 39, -41.
- K 18 Caroline Emilie Suhr**  
\* 12. jan. 1829 i Nyborg. † sst. 14. jan. 1839.
- K 19 Susanne Henriette Suhr**  
\* 3. okt. 1831 i Nyborg. † 28. okt. 1895 i Kbh.  
∞ 23. okt. 1857 i Nyborg med Ludvig Frederik Schmidt. \* 19. mar. 1823 i Kbh. (Holmens). † 14. nov. 1869 på Sct. Croix. Kaptajn i Flåden. (F: Grosserer Albrecht Jørgen Schmidt og Rasmiine Elisabeth Kirketerp).
- M 17 Johan Peter Suhr**  
\* 18. maj 1834 i Nyborg. † 28. jan. 1859 i Newcastle. Ugift.

**M 18 Johannes Theodor Suhr**

\* 15. sep. 1835 i Nyborg. † 11. nov. 1888 på Rosengaard (Kværkeby s.) Forpagter af Berritzgaard (Sakskøbing). Fra 1866 ejer af Rosengaard gods med Bedstedgaard samt Høed og Humleore Skovdistrikter. Direktør i stiftelsen 1875-88.

∞ 1<sup>o</sup> 19. okt. 1860 på Søllestedgaard (Søllested) med Julie Margrethe Jørgensen. \* 24. jul 1842 sst. † 13. maj 1883 på Rosengaard (Kværkeby). (F: Etatsråd, godsejer Lauritz J. til Søholt og Søllestedgaard og Poulina Margrethe f. Clausen).

8 børn: Tredie slægtled. M 36, -37, -40, -43, -45, -45a, -75, -76.

∞ 2<sup>o</sup> 6. sep. 1884 i Alsted med Camilla Hilarius-Kalkau. \* 4. feb. 1845 på Rosengaard (Kværkeby). † 27. jan. 1921 i Kbh. (F: Ejer af Rosengaard, senere Alstedgården Johan Frederik H.-K. og Karen Margrethe f. Hansen).

1 barn: Tredie slægtled. K 62.

*C. Anna Dorothea Suhrs børn med Mathias Aagesen, jvf. K 3:*

**K 22 Mechtilde Christiane Dorothea Aagesen**

\* 1. feb. 1834 i Kbh. (Frue). † 4. jun. 1834 sst.

# Tredie slægtled

## Ældre linie (Tavle A-K)

### *I. Johan Peter Suhrs børn*

*af 1. ægteskab med Mary Ann Goodrich, jvf. M 8:*

**K 21 Olivia Suhr**

\* 6. jun. 1833 i Biddeford. † 9. okt. 1843 sst.

*af 2. ægteskab med Olive Gurney, jvf. M 8:*

**K 25 Olivia Suhr**

\* 15. nov. 1843 i Biddeford. † 10. jul. 1847 sst.

**K 27 Frederica Suhr (se tavle A)**

\* 3. nov. 1845 i Biddeford. † 19. jul. 1910.

∞ 1° 12. dec. 1868 med Andrew Jackson Dolliff. \* 3. jun. 1841. † 28. feb. 1897.  
Grosserer i Biddeford.

3 børn: Fjerde slægtled. M -53, -56, -66.

∞ 2° 5. jun. 1900 med Charles York. \* 15 okt. 1840. † ... Skomagermester i Biddeford.

**M 21 Johannes Theodor Suhr (se tavle B)**

\* 25 dec. 1846 i Biddeford. † 22. apr. 1882. Mekaniker.

∞ 6. jan. 1876 med Mary Dempsey. \* 10 dec. 1853. † 31. aug. 1931.

3 børn: Fjerde slægtled. M 63, -64, -67.

**M 24 Thomas Diderich Suhr (se tavle C)**

\* 8. aug. 1848 i Biddeford. † 3. aug. 1908. Landmand.

∞ 10. nov. 1870 med Lucy Ann Smith. \* 3. okt. 1849. † 27. jan. 1936.

6 børn: Fjerde slægtled. K 43, -44, -53, -58, M 74, K 63.

**M 26 Stillman Frederick Suhr**

\* 4. feb. 1850 i Biddeford. † 18. aug. 1851.

**M 28 Frederick Suhr (se tavle D)**

\* 8 aug. 1851 i Biddeford. † 17. okt. 1882. Materialist.

∞ 5. okt. 1876 med Zelone Ildefonse Rankin. \* 10 apr. 1852. † 2. mar. 1925.

2 børn: Fjerde slægtled. M 62, K 57.

**M 30 James Peter Suhr**

\* 25. nov. 1853 i Biddeford. † 13. jun. 1882 i Chelsea. Materialist i Chelsea. Ugift.

*af 3. ægteskab med Joanna Sawyer, jvf. M 8:*

- K 40** Mary Nathalie Suhr  
\* 12. aug. 1862 i Biddeford. † 25. dec. 1904.  
∞ 1° 12. okt. 1882 med Herbert Jellison. \* 8. sep. 1853. † 19. apr. 1883. Snedker.  
∞ 2° 25. nov. 1890 med Horace Bacon Clark. \* 3. jan. 1851. † ...

*II. Dorothea Suhrs børn med Gomme Frederik August Graae, jvf. K 9:*

- M 19** Diderik Graae  
\* 22. mar. 1840 i Marie Magdalene. † 18. apr. 1840.
- K 23** Christine Marie Charlotte Olivia Graae  
\* 23. maj 1841 i Marie Magdalene. † 15. mar. 1934. Ugift.
- M 20** Christian Lorenz Theodor Graae  
\* 29. nov. 1842 i Marie Magdalene. † 22. jul. 1843 sst.
- K 26** Dorothea Graae (se tavle E)  
\* 5. maj 1844 i Marie Magdalene. † 17. aug. 1882 i Idestrup.  
∞ 22. aug. 1867 i Nykøbing F. med Johannes Daniel Brammer. \* 13. nov. 1840 i Snedsted. † 12. mar. 1882 i Nykøbing F. Nationalbankbestyrer i Nykøbing F. ( F: Biskop Gerhard Peter B. og Nicoline Henrikke f. Høst).  
5 børn: Fjerde slægtled. M 44, K 41, M 46, K 45, -51.

*III. Oluf Bernt Suhrs børn*

*af 1. ægteskab med Elisabeth Sophie Krøyer, jvf. M 10:*

- K 24** Julie Olivia Frederikke Christine Suhr (se tavle F)  
\* 7. maj 1843 på Rosenlund, Toreby S. † 24. dec. 1913 i Kbh.  
∞ 6. maj 1863 i Toreby med Rasmus Schouboe. \* 13. nov. 1837 på Aleenborg ved Nakskov. † 5. feb. 1883 i Kbh. Proprietær i Abildtorpe, Smørhandler i København. (F: Proprietær Jens Hansen S. og Ane Dorthe Rasmusdatter).  
4 børn: Fjerde slægtled. M 38, K 39, M 42, -47.
- K 28** Dorothea Caroline Charlotte Susanne Suhr  
\* 6. jan. 1846 på Rosenlund (Toreby s.). † 29. mar. 1852 sst.
- M 22** Theodor Diderik Suhr (se tavle G)  
\* 9. maj 1847 på Rosenlund, Toreby s. † 9. aug. 1935. Landmand, forpagter 1876-1917 Västra Karup i Skåne. Foregangsmand på hesteavlsområdet.  
∞ 18. jul. 1873 i Hjærnarp med Henriette Christine Petterson. \* 18. okt. 1852. † 22 dec. 1935 i Ängelhölm.  
10 børn: Fjerde slægtled. M 51, K 48, -52, M 61, -71, -72, -73, K 60, -68, -76.

- M 25 Carl Oluf Mathias Suhr**  
 \* 6. jul. 1849 på Rosenlund, Toreby s. † 13. okt. 1877 Hegnede ved Stege. Civilingeniør, ejer af Hegnede Teglværk ved Stege.  
 ∞ 4. nov. 1874 med Caroline Høst. \* 25. aug. 1853 i Hellevad. † 22. jul. 1945 i Kbh. (F: Sognepræst til Haverslev, Georg H. og Johanne Marie Christine f. Sørensen).  
 Et barn død spæd.
- M 29 Frederik Johan Peter Christian Suhr** (se tavle H)  
 \* 13. okt. 1851 på Rosenlund, Toreby s. † 13. aug. 1905 i Esbjerg. Købmand i London.  
 ∞ 1° 11. jul. 1878 med Siegfriede Marie Mathilde Pagh. \* 24. feb. 1851 i Kbh. (Holmens). † 25. jan. 1883 i Sutton, England. (F: Kontorchef i Kbh.'s Brandassurancce, Laurids Niels P. og Ida f. Tofft).  
 1 barn: Fjerde slægtled. M 65.  
 ∞ 2° 21. okt. 1884 med Rosa Sophie Muncey. \* 4. sep. 1860. † 4. dec. 1941.  
 2 børn: Fjerde slægtled. K 61, M 85.
- K 32 Dorothea Caroline Charlotte Susanne Suhr** (se tavle I)  
 \* 2. jul. 1853 på Rosenlund, Toreby s. † 29. jul. 1895 i Kbh. (Johannes).  
 ∞ 17. jul. 1872 i Kbh. med Peter Andreas Theodor Westi. \* 31. dec. 1829 i Holbæk. † 20. jan. 1889 i Kbh. (Holmens). Manufakturhandler, grosserer i Kbh. (F: Skorstensfejer Christian W. og Charlotte Sophie f. Wichmann).  
 3 børn: Fjerde slægtled. M 48, -57, -58.
- M 31 Alexis Clement Suhr**  
 \* 9. maj 1856 på Rosenlund, Toreby s. † 15. jul. 1856 sst.  
*af 2. ægteskab med Louise Marie Heinisch, jvf. M 10:*
- M 54 Alexis Hakon Suhr** (se tavle J)  
 \* 20. jun. 1874 på Storgaard, dbt. 2. aug. i Terslev kirke. † 31. mar. 1910 i Frederikssund. Overretssagfører, bankdirektør i Frederikssund.  
 ∞ 14. jul. 1905 i Frederikssund med Ingrid Thomsen. \* 21. maj 1876 på Edelgave. † 6. aug. 1969. (F: Forpagter Ludvig T. og Caroline f. Bunde).  
 2 børn: Fjerde slægtled. K 96, -102.
- M 68 Oluf Bernt August Suhr** (se tavle K)  
 \* 11. feb. 1880 på Storgaard, Terslev s. † 13. dec. 1970 i Kbh. Rejste 1902 til Argentina. Efter forskellige beskæftigelser ansat som kontorchef i forsikringselskabet De Boer, Hosmann & Cia., senere medindehaver af firmaet. I sine sidste år bosat i Vence, Frankrig, og i Kbh.  
 ∞ 1° 30. jul. 1903 med Anna Christiane Jensen, ægteskab opløst 1912.  
 4 børn: Fjerde slægtled. M 120, -121, K 94, -99.  
 ∞ 2° 14. sep. 1912 med Martha Eugenia Louisa Jensen. Ægteskab opløst 1920. Ingen børn.  
 ∞ 3° 2. jun. 1920 med Violet Millicent Cotton Cooke. † 3. mar. 1960  
 1 barn: Fjerde slægtled. K 117.

- K 59** Louise Marie Suhr  
\* 15. jul. 1881 på Storgaard. † 16 nov. 1911 Ostende.  
∞ 1° 3. feb. 1906 med Arnold Theodor Møller. Maskinkonstruktør.  
∞ 2° 9. sep. 1909 med Joseph Hambro Møller. Skibskaptajn. Ingen børn.

## Yngre linie (Tavle L-Y)

### *I. Ole Berndt Suhrs børn med Ida Marie Bech, jvf. M 9:*

- M 23** Oluf Berndt Suhr  
\* 23. jul. 1848 i Kbh.(Frue). † 6. jun. 1872 sst. Handelsuddannet.
- K 29** Caroline Charlotte Suhr (se tavle L)  
\* 7 nov. 1850 i Kbh. (Frue). † 23. aug. 1889 på Sølyst.  
∞ 29. aug. 1872 på Sølyst med Jørgen Peter Bech. \* 7. sep. 1843 på Fredsholm, Vestenskov S. (Loll.). † 15. aug. 1909 på Valbygaard. Forpagter på Brorupgaard, senere ejer af denne og Valdemarskilde v. Slagelse. Ejer af Petersgaard (Langebæk) 1878 til 1886 samt efter sin fars død 1877 af Valbygaard gods med Brorup og Knuds-rødgaard. Hofjægermester. Direktør i Stiftelsen 1896-1909. ( F: Hofjægermester, gods-ejer August Willads B. og Margrethe Christine f. Rothe).  
5 børn: Fjerde slægtled. M 49, K 50, M 69a, -69, -70.
- K 30** Clara Anna Sophie Suhr (se tavle M)  
\* 23. dec. 1851 i København (Frue). † 4. apr. 1882 på Katholm, Ålsø.  
∞ 1° 30. nov. 1870 i Kbh. (Frue) med Frederik Vilhelm Treschow. \* 26. jul. 1842 på Brahesborg. † 15. mar. 1876 på Sølyst (Gentofte), (begr. Sæby). Hofjægermester, Cand. jur. Ejer af Krabbesholm gods, Sæby s. (F: Kammerherre, godsejer Frederik Wilhelm Rosenkilde T. og Andrea Bjørn f. Rothe).  
2 børn: Fjerde slægtled. K 42, -49.  
∞ 2° 2. okt. 1880 i Ruds Vedby med Wenzel Laurentius Dinesen. \* 30. mar. 1843 på Katholm, Ålsø S. † 13. apr. 1916 sst. Kammerherre, ejer af Katholm gods. (F: Godsejer Adolf Vilhelm D. og Alvide f. v. Haffner).  
1 barn: Fjerde slægtled. M 55.
- K 33** Ida Marie Suhr  
\* 5. okt. 1853 i Kbh. (Frue). † 13. aug. 1938 på Petersgaard, Kalvehave. Overtog 1886 Petersgaard gods og i 1900 skovdistriktet, og boede i vintermånederne i den Suhrske gaard på Gl. Torv i Kbh. Ugift.

- K 36** **Anna Dorothea Suhr** (se tavle N)  
 \* 18. apr. 1857 i Kbh. (Frue). † 5. apr. 1928 sst. Ejer af Sølyst, Klampenborg 1898-1913.  
 ∞ 1° 21. sep. 1877 (Ordrup k.) med Andreas Julius Lauritz Holmblad. \* 28. okt. 1852 på Amager (Sundby). † 17. jun. 1896 i Kbh. Grosserer. Medindehaver (kompagnon) af J. P. Suhr & søn. Generalkonsul. Direktør i stiftelsen 1879-1896. (F: Fabriksejer, etatsråd Lauritz Peter H. og Caroline Marie Elisabeth f. Schack).  
 1 barn: Fjerde slægtled. K 36a.  
 ∞ 2° 5. sep. 1901 med Henrik Valdemar Nørgaard. \* 11. dec. 1869 i Kbh. † 18. feb. 1931 på Rye Nørskov (Begr. Vestre kirkegaard, Kbh.). Ejer af Rye Nørskov gods, Ry. (F: Kgl. jernbanekommissarius, departementschef Peter Christopher N. og Charlotte Cecilie f. Marcher). Han ∞ 2° med Inger Lili Grut.
- M 33** **Johannes Theodorus Suhr**  
 \* 6. feb. 1862 i Kbh. (Frue). † 17. apr. 1917 på Frederiksberg. Evnesvag.
- II. Rasmus Suhrs børn med Anne Clausen, jvf. M 11:*
- M 27** **Johannes Theodor Suhr**  
 \* 15. jan. 1851 i Nyborg. † 17. feb. 1932 sst. Købmand i Nyborg, konsul, direktør i stiftelsen 1891-1932. Ugift.
- K 31** **Frederikke Henriette Suhr** (se tavle O)  
 \* 29. maj 1852 i Nyborg. † 19. feb. 1925 i Tåstrup.  
 ∞ 11. feb. 1873 i Nyborg med Jens Kraft Peter Ludvig Pontoppidan. \* 22. nov. 1841 i Nebel. † 20. nov. 1938 i Kbh. Kammerherre. KI af D. p.p. Deltog i krigen 1864. Oberst. (F: Forpagter, proprietær Odin P. og Marie Charlotte Christiane f. Krebs).  
 8 børn: Fjerde slægtled. M 50, K 46, M 59, -77, -78, -79, -80, -91.
- K 34** **Laurine Marie Suhr** (se tavle P)  
 \* 8. jul. 1854 i Nyborg. † 20. okt. 1884 i Kbh.  
 ∞ 3. sep. 1874 i Nyborg med Emil Edvard Hansen. \* 14. maj 1849 på Løgismose, Hårby s. † 23. nov. 1900 i Kbh. Forpagter under Glorup gods, Ørbæk. (F: Proprietær Christen H. og Clara f. Bierfreund).  
 4 børn: Fjerde slægtled. M 52, -60, K 54, -55.
- M 34** **Ole Bernt Suhr**  
 \* 15. jun. 1858 i Nyborg. † 20. jun. 1858 sst.
- M 35** **Carl Emil Suhr** (se tavle Q)  
 \* 3. aug. 1861 i Nyborg. † 15. jun. 1928 sst. Proprietær.  
 ∞ 10. okt. 1884 i Bovense med Laura Marie Møller. \* 5. aug. 1859 på Strandskov, Bovense. † 7. jun. 1919 på Rigshospitalet i Kbh. (begr. i Nyborg). (F: Proprietær Lars Vilhelm Møller og Johanne f. Kann).  
 5 børn: Fjerde slægtled. M 81, -82, K 64, M 82a, -102.

*III. Anna Dorothea Suhrs børn med Hermann Gustav Erichsen, jvf. K 17:*

- K 35** Alice Erichsen (se tavle R)  
\* 7. jul. 1855 i Newcastle. † 4. feb. 1944.  
∞ 28. jul. 1875 i London med Edgar Lucas. \* 7. okt. 1845. Advokat i London.  
5 børn: Fjerde slægtled. K 47, M 83, K 65, -66, -67.
- M 32** Herman Erichsen  
\* 2. okt. 1857 i Newcastle. † 14. jan. 1934. Advokat i London.  
∞ 4. jan. 1898 med Justina Margaret Newson. \* 31. mar. 1859. (F: Arkitekt i London Thomas N. og hustru). Ingen børn.
- K 37** Anna Dorothea Suhr Erichsen  
\* 15. jan. 1861 i Newcastle. † 7. apr. 1931 i Oxford.  
∞ 1. okt. 1892 med Oluf Bernt Suhr (M 40 - Tredie slægtled, tavle U).
- K 38** Nelly Erichsen  
\* 9. dec. 1862 i Newcastle. † 15. nov. 1918. Malerinde, hyppigt anvendt bogillustrator. Har i breve, dag- og skitsebøger fra ophold i Danmark tegnet et livligt og detaljeret billede af livet hos sin store danske familie. Ugift.
- M 39** Charles Cecil Erichsen  
\* 8. dec. 1864 i Newcastle. † 13. sep. 1883 i Nagasaki, Japan.
- M 41** Frederik Ole Erichsen.  
\* 3. aug. 1869 i Newcastle. † 12. sep. 1917.  
∞ 14. jan. 1904 med Sara Elizabeth Woolright. Ingen børn.

*IV. Johannes Theodor Suhrs børn  
af 1. ægteskab med Julie Margrethe Jørgensen, jvf. M 18:*

- M 36** Johannes Theodor Suhr (se tavle S)  
\* 13. apr. 1862 på Berritzgaard, dbt. 14. jun. i Taars k. † 21. jun. 1920 på Rosengård (begr. i Magleholm skov). Landbrugskandidat, direktør i stiftelsen 1909 - 1920. Ejer af Rosengård gods fra 1888, fra 1919 tillige af Adamshøjskoven.  
∞ 3. apr. 1894 på Lyngbygaard, Eggeslevmagle S., med Eva Augusta Fabricius. \* 18. apr. 1871 på Skovsgaard, Kirkerup S. † 12. jan. 1959 i Roskilde, begr. Kværkeby k. (F: Godsejer Peter Frederik Fabricius og Tofa Alvilde f. Qvistgaard).  
6 børn: Fjerde slægtled. M 96, -104, K 84, M 125, -126, -138.
- M 37** Lauritz Jørgensen Suhr (se tavle T)  
\* 16. jul. 1863 på Berritzgaard, dbt. 15. sep. i Tårs kirke. † 30. nov. 1902 på Søgårde. Ejer af Søgårde, Bursø s.  
∞ 10. apr. 1895 i Kbh. med Hilda Laurine Dorothea Clausen. \* 21. jul. 1859 på Hejdeholm, Sverige. † 10. feb. 1932 i Roskilde. (F: Godsejer Poul Christian C. og Elisabeth Anna Margrethe f. Holck). Hun ∞ 1<sup>o</sup> 1885 med godsejer Henrik Nicolai Jørgensen til Søholt og Søgaard. † 1893.  
1 barn: Fjerde slægtled. M 98.



- M 40** **Oluf Bernt Suhr** (se tavle U)  
 \* 30. okt. 1865 på Berritzgaard, dbt. i Tårs 11. dec. s. å. † 7. nov. 1907 i Hillerød. Ejer af Nebsmølle, Valsøllille s.  
 ∞ 1. okt. 1892 med Anna Dorothea Suhr Erichsen (= K 37).  
 2 børn: Fjerde slægtled. K 74, -90.
- M 43** **Johan Peter Suhr** (se tavle V)  
 \* 11. sep. 1867 på Rosengaard, dbt. 18. nov. i Kværkeby k. † 24. mar. 1910 i Kbh. Ejede sammen med M 40 Nebsmølle. Assistent i Kbh.s magistrat.  
 ∞ 8. feb. 1894 i Christiania med Margery Henriette Caroline Louise Thaulow Knutzen. \* 15. sep. 1865 sst. † 14. okt. 1941. (F: Læge i Oslo Carl August K. og Margery Henriette Caroline Louise f. Thaulow).  
 4 børn: Fjerde slægtled. M 92, K 75, -79, -81.
- M 45** **Hans Glud Suhr**  
 \* 31. aug. 1869 på Rosengaard. † 29. sep. 1924 i Cape Town. Landmand, udvandrede til Sydafrika og deltog på engelsk side som korporal i Boerkrigen 1899-1902. Ugift.
- M 45a** **Magnus Suhr**  
 \* 29. jan. 1872 på Rosengaard. † 30. jan. 1872 sst. Blev aldrig anmeldt til stambogen.
- M 75** **Frederik Ludvig Suhr** (se tavle X)  
 \* 5. feb. 1874 på Rosengaard, dbt. 25. maj i Kværkeby k. † 28. feb. 1949 i Kbh. Uddannet ved landbruget, en tid ejer af Atterupgård. Startede bladet »Dansk Mejeritidende«, hvis ejer og redaktør han var i 42 år.  
 ∞ 1° 25. okt. 1892 på Atterupgård med Anna Christine Marie Mogensen. \* 13. mar. 1874 på Bedagergård. † 6. dec. 1946. (F: Gårdejer, sognefoged Jens Peter M. og Marie Christine Larsen). Ægteskab opløst.  
 2 børn: Fjerde slægtled. M 99, -107.  
 ∞ 2° 14. jul. 1934 i Kbh. med Andrea Marie Nielsen. \* 8. jul. 1896 i Serridslev. † 18. apr. 1974. (F: Husejer Anders N. og Anna Margrethe f. Andersen). Ingen børn.
- M 76** **Henrik Gamst Suhr**  
 \* 22. nov. 1878 på Rosengaard, dbt. 22. maj 1879 i Kværkeby k. † 5. dec. 1955 i Kbh. R. af D., DM. Uddannet i Reitzels boghandel. Udgiver af forskellige blade. Direktør i A/S Almindelig Grundejerforsikring m.v. Æresmedlem af Frederiksberg Grundejerforening. Direktør i Stiftelsen 1932-55.  
 ∞ 1° 26. maj 1905 på Rosengaard med Charlotte Franciska Møller. \* 16. jan. 1880 i Nykøbing F. † 6. jan. 1950. (F: Dampmøller i Kbh. Vilhelm Andreasen M. og Poulaine Elise Dorothea f. Schlegel).  
 ∞ 2° 22. okt. 1954 i Kbh. med Agnes Johanne Marie Rasmussen. \* 17. feb. 1900.

*af 2. ægteskab med Camilla Hilarius-Kalkau, jvf. M 18:*

- K 62 Julie Margrethe Johanne Suhr** (se tavle Y)  
\* 13. jul. 1886 på Rosengaard (dbt. 30. sep. i Kværkeby k.). † 25. mar. 1939 (begr. i Kværkeby) . Uddannet som børnehavelærerinde.  
∞ 1° 18. okt. 1916 med Oluf Holger Valdemar Koefoed. Bankbestyrer. Ægteskab opløst 28. mar. 1928.  
3 børn: Fjerde slægtled. M 151, K 112, -122.  
∞ 2° 26. maj 1928 med Martin Johan Rudolph Thygesen-Nim. \* 29. jul. 1880 i Kbh. † 25. feb. 1962. R. af D., DM p.p. Oberstløjtnant i fodfolket. (F: Rudolf Peter Nim og Emilie Florentine f. Thygesen). Ingen børn.

# Fjerde slægtled

## Ældre linie

### Tavle A

*Frederica Suhrs børn med Andrew Jackson Dolliff, jvf. K 27:*

- M 53 **Ezra Frederick Dolliff**  
\* 26. okt. 1874 i Biddeford, USA. † 23. maj 1887 sst.
- M 56 **Herbert Leroy Dolliff**  
\* 17. mar. 1878 i Biddeford. † 4. okt. 1939 i USA. Bogholder.  
∞ 12. jun. 1901 i Portsmouth, USA, med Eva Alice Pike. \* 5. aug. 1881. † 5. mar. 1966.  
(F: William A. P. og hustru).  
3 børn: Femte slægtled. M 152, -123, -124.
- M 66 **James Edward Dolliff**  
\* 10. okt. 1882 i Biddeford, USA. † 13. maj 1927 sst. Kontorist i Biddeford. Ugift.

### Tavle B

*Johannes Theodor Suhrs børn med Mary Dempsey, jvf. M 21:*

- M 63 **Frederik William Suhr**  
\* 10. maj 1876 i Cambridge, USA. † 3. aug. 1939. Handelsrejsende.  
∞ 1° 7. jun. 1899 med Edith May Nickerson. \* 14. feb. 1876. (F: Uriah N.). Ægteskab opløst 1922.  
∞ 2° 30. aug. 1923 med Hulda E. Hulstrøm. Ingen børn.
- M 64 **Johannes Theodor Suhr**  
\* 2. jul. 1879 i Cambridge, USA. † 25. nov. 1956. Repræsentant.  
∞ 24. jan. 1905 i Cambridgeport med Bennedit Josephine O'Rourke.  
1 barn: Femte slægtled. M 132.
- M 67 **Thomas Oscar Suhr**  
\* 14. sep. 1882 i Cambridge, USA. † 26. jan. 1945 sst. Advokat.  
∞ 31. jan. 1907 i Illston, Boston, med Lillian Mary Davis. † 1970.  
5 børn: Femte slægtled. K 101, M 135, -144, -147, K 111.

## Tavle C

*Thomas Diderick Suhrs børn med Lucy Ann Smith, jvf. M 24:*

- K 43** Olive Frederica Suhr  
\* 20. maj 1872 i Biddeford, USA. † 23. apr. 1950. Ugift.
- K 44** Louise (Susie) Nathalia Suhr  
\* 27. jul. 1874 i Biddeford, USA. † 19. okt. 1966. Uddannet folkeskolelærerinde.  
∞ 30. jul. 1907 med Arthur Edison Carpenter. Guldsmed. Ingen børn.
- K 53** Annie Petrine Suhr  
\* 4. apr. 1879 i Biddeford, USA. † 26. dec. 1946.  
∞ 20. nov. 1901 med Ernest Goodwin Spencer. \* 24. maj 1877.  
† ... Opsynsmand. (F: Henry P. S. og hustru).  
5 børn: Femte slægtled. K 89, M 119, -127, K 100, -114.
- K 58** Ida Caroline Elizabeth Suhr  
\* 3. jan. 1883 i Biddeford, USA. † 9. aug. 1939.  
∞ 10. aug. 1910 med Joseph William Buzzell. † 25. maj 1940.  
2 børn: Femte slægtled. M 143, -145.
- M 74** Johan Peter Suhr  
\* 13. aug. 1885 i Biddeford, USA. † 22. jun. 1941. Landmand.  
∞ 25. sep. 1912 med Laura Maud Gilman. † 11. maj 1960. Ingen børn.
- K 63** Ruby Isabella Suhr  
\* 23. maj 1889 i Biddeford, USA. † 25. jan. 1945. Musiklærerinde.  
∞ 22. aug. 1917 med Howard Wentworth Otis.  
1 barn: Femte slægtled. K 125.

## Tavle D

*Frederick Suhrs børn med Zelone Ildefonse Rankin, jvf. M 28:*

- M 62** Carl Frederick Suhr  
\* 6. okt. 1877 i Chelsea, USA. † 23. sep. 1959. Ingeniør i Anconia, Conn., USA.  
∞ 22. jun. 1904 med Emma Pauline Cupper.  
1 barn: Femte slægtled. M 129.
- K 57** Olive Ildefonse Suhr  
\* 20. dec. 1878 i Chelsea, USA. † 25. jul. 1919. Ugift.

## Tavle E

### *Dorothea Graaes børn med Johannes Daniel Brammer, jvf. K 26:*

- M 44**    **Gerhard Peter Brammer**  
\* 9. jul. 1870 i Aarhus. † 25. nov. 1924 i Kbh. Uddannet som officer ved livgarden, kaptajn 1910. Generalintendant og chef for hærens forplejningskorps 1918, kammerjunker. K. af D. DM. Omfattende, bl. a. militærhistorisk, forfatterskab.  
∞ 3. okt. 1901 i London med Constance Violet Sophie Herskind. \* 25. maj 1876 i Seaton Carew. † 6. maj 1962. (F: Skibsreder i London Fritz H. og Sophia f. Blackburne).  
4 børn: Femte Slægtled. M 117, K 98, M 139, -140.
- K 41**    **Eline Brammer**  
\* 22. jul. 1871 i Aarhus. † 9. dec. 1944.  
∞ 28. okt. 1892 med Sophus Friis. \* 13. jul. 1865 på Duelund ved Viborg (Sjorslev s.). † 20. jun. 1949. Landbrugskandidat, ejer af Duelund. (F: Landbrugsminister, direktør for landbohøjskolen, hofjærgermester Frederik F. til Duelund og Elise f. Brammer).  
4 børn: Femte slægtled. M 94, K 77, M 101, K 83.
- M 46**    **Frederik Theodor Brammer**  
\* 27. jul. 1872 i Aarhus (Dom.). † 3. jul. 1952 i Kbh. (begr. Frbg.). Forstkandidat, løjtnant, overføster på Vallø 1919-39. R. af D. DM. pp.  
∞ 28. dec. 1898 i Kbh. (Johs.) med Margrethe Jantzen. \* 26. apr. 1873 på Frbg. (dbt. Garn). † 28. jun. 1959 i Kbh. (begr. Frbg.). (F: Mægler Hans Waldemar Emil J. og Adolphine Wilhelmine Charlotte f. Larsen).  
3 børn: Femte slægtled. M 103, -115, K 97.
- K 45**    **Astrid Signe Dorothea Brammer**  
\* 16. april 1875 i Aarhus. † 18. mar. 1949 i Kbh.  
∞ 28. apr. 1896 i Stouby med Holger Dam. \* 24. feb. 1869 i Aalborg (Frue). † 28. apr. 1906 i Kbh. Overretssagfører i Aalborg. (F: Direktør Carl Georg D. og Ida Damine Theodora f. Reinert).  
4 børn: Femte slægtled. K 78, -82, M 118, -130.
- K 51**    **Signe Brammer**  
\* 4. apr. 1878 i Aarhus. † 16. mar. 1962. Uddannet som malerinde hos professor Otto Haslund og i Paris. Portræt- og landskabsmalerinde. Ugift.

## Tavle F

*Julie Olivia Frederikke Christine Suhrs børn med Rasmus Schouboe, jvf. K 24:*

- M 38**    **Oluf Bernt Schouboe**  
\* 13. mar. 1864 på Abildtorpegård, Nakskov. † 4. sep. 1941. Cand. phil., officer, uddannet i artilleriet og generalstaben. Oberst, Bornholms kommandant, direktør i den Schou-Beckmanske stiftelse. K. af D. p.p.  
∞ 10. jul. 1890 med Ellen Margrethe Bolette Børre. \* 11. jul. 1867 i Kbh. † nov. 1937. (F: Grosserer J. S. A. Børre og hustru f. Schougaard).  
3 børn: Femte slægtled. M 88, -95, -100.
- K 39**    **Dorothea Elisabeth Sophie Suhr Schouboe**  
\* 18. feb. 1866 på Abildtorpegård, Nakskov. † 19. maj 1954.  
∞ 24. okt. 1889 i Kbh. med Lauritz Adolph Madsen. \* 5. okt. 1864 i Odense. † 2. mar. 1939. Oberstløjtnant, overvejiinspektør, direktør i stiftelsen 1891-1939. K. af D. p.p. (F: Papirhandler Lauritz Marius M. og Marie f. Frost).  
5 børn: Femte slægtled. M 86, -87, K 73, M 93, -106.
- M 42**    **Jens Theodor Suhr Schouboe**  
\* 4. mar. 1868 på Abildtorpegård, Nakskov. † 7. sep. 1938. Premierløjtnant i infanteriet. Afsked 1911. Direktør (Dansk Rekylriffelsyndikat) 1898-1918. Ejer af herregården Holbækgård, Ørsted S. 1918-31. R. af D. p.p.  
∞ 12. nov. 1891 i Kbh. (Garn.) med Dagmar Jørgia Hermanda Heskier. \* 5. feb. 1871 sst.(Holmens). † 6. okt. 1965. (F: Bandagist, fabrikant Niels Peter H. og Jensine Andrea Bertrande f. Schiønning).  
4 børn: Femte slægtled. K 69, -72, -80, M 160.
- M 47**    **Carl Frederik Suhr Schouboe**  
\* 2. jun. 1872 på Abildtorpegård, Nakskov. † 11. mar. 1934 i Frederikssund. Kaptajn i Ing.-korpset (afsk. 1924). R. af D. Tjeneste i Dansk Vestindien, senere distriktsingeniør på Sumatra i den hollandske regerings tjeneste. Sidst ved Marehat Plantageselskab på Sumatra.  
∞ 29. jun. 1900 i Skive med Ingeborg Elisabeth Kirstine Alstrup. \* 30. jun. 1879 i Skive. † 6. okt. 1967. (F: Købmand i Skive Jens Peter Jensen og Caroline Magdalene f. Axelsen; navneforandring i 1890 ved adoptionsbrev fra købmand og kæmner Thomas Alstrup). Ingen børn.

## Tavle G

*Theodor Diderik Suhrs børn med Henriette Christine Petterson, jvf. M 22:*

- M 51**    **Frederik Niels Peter Suhr**  
\* 15. apr. 1874 i Hjärnarp, Skåne. † 30. jan. 1927 i Kbh. Uddannet som ur- og instrumentmager. Egen forretning i Kbh.  
∞ 11. mar. 1899 med Julie Henriette (Henny) v. Holstein. \* 6. okt. 1877. † 27. dec. 1955. (F: Forpagter Frode v. Holstein og Juliane Johanne Ochsner).  
2 børn: Femte slægtled. K 87, -91.
- K 48**    **Anna Dorothea Elisabeth Suhr**  
\* 14. jan. 1876 i V. Karup, Sverige. † 14. nov. 1962.  
∞ 25. maj 1901 med Josef Leonard Sundgren. \* 16. aug. 1872.  
† 28. nov. 1954. Stationsforstander i Horda, Sverige.  
7 børn: Femte slægtled. K 86, M 116, K 93, M 131, -133, K 108, M 157.
- K 52**    **Emelie Louise Suhr**  
\* 12. jul. 1878 i V. Karup, Sverige. † 26. mar. 1955 i Kbh.  
∞ 18. nov. 1899 med Holger Georg Willumsen. \* 10. jul. 1865 i Helsingør (Maria). † 14. maj 1931 i Kbh. Grosserer sst. (F: Urmager Hans W. og Wilhelmina Marie Petersen).  
3 børn: Femte slægtled. K 85, M 114, K 92.
- M 61**    **Carl Berendt Suhr**  
\* 6. jan. 1881 i V. Karup, Sverige. † 1. mar. 1954. Udvandret til USA i 1901. Restauratør.  
∞ 1° 27. sep. 1918 med Kate Blanche Thurston. Ægteskab opløst 1929. Ingen børn.  
∞ 2° 30. okt. 1945 med Mary Helen Hinckly. Ingen børn.
- M 71**    **Theodor Emil Suhr**  
\* 19. jan. 1883 i V. Karup, Sverige. † 31. maj 1956. Realskole. Uddannet ved landbrug i Sverige og Danmark. Godsejer, ejer af Ingelsby, Tibro, Sverige. Diverse faglige tillidshverv.  
∞ 26. mar. 1909 med Elsa Maria Larsson. † 2. sep. 1963.  
2 børn: Femte slægtled. K 105, M 146.
- M 72**    **Oluf Herman Suhr**  
\* 6. dec. 1884 i V. Karup, Sverige. † 20. aug. 1961. Tjenestemand ved de svenske statsbaner.  
∞ 27. sep. 1913 med Agnes Viktoria Bengtsson. † 23. sep. 1955. Ingen børn.

- M 73**    **Sven Wilhelm Suhr**  
 \* 3. jul. 1886 i V. Karup, Sverige. † 27. jan. 1962. Uddannet på diverse landbrug og landbrugsskoler. Eget landbrug fra 1911, navnlig heste- og svineavl. En række faglige tillidshverv.  
 ∞ 19. maj 1926 med Signe Malmrot. \* 17. feb. 1898 i Ørebro. Uddannet sygeplejerske. (F: Karl Malmrot og Ernystine Lundmark).  
 4 børn: Femte slægtled. M 170, -185, -186, K 153.
- K 60**    **Fanny Elisabeth Suhr**  
 \* 5. sep. 1888 i V. Karup, Sverige. † 21. nov. 1979. Uddannet ved Fackskolan för huslig Ekonomi i Upsala. 1928-51 husmoder og värdinna ved Nääs Slöjdseminarium (Aug. Abrahamssons stiftelse) Nääs. Leder af vævekursus. Abrahamssonske medaille 1937. Ugift.
- K 68**    **Henriette Ida Suhr**  
 \* 16. feb. 1891 i V. Karup, Sverige. † 27. jul. 1981. Eksamineret sygeplejerske 1914. Oversygeplejerske i Göteborg. Pensioneret i 1946.
- K 76**    **Ellen Sophie Suhr**  
 \* 11. jun. 1897 i V. Karup. † 6. feb. 1983. Invalideret af polio 1905.

## Tavle H

*Fredrik Johan Peter Christian Suhrs børn  
 af 1. ægteskab med Sigfriede Marie Mathilde Pagh, jvf. M 29:*

- M 65**    **Frederik Suhr**  
 \* 3. jan. 1881 i Sutton, England, † 6. jan. 1964. Bankassistent i London.  
 ∞ 8. okt. 1910 med Olive May Chapman.  
 3 børn: Femte slægtled. K 142, -140, -141.
- af 2. ægteskab med Rosa Sophie Muncey, jvf. M 29:*
- K 61**    **Dorothea Olivia Christine Suhr**  
 \* 20. aug. 1885 i England. † 17. jun. 1964.  
 ∞ 1<sup>o</sup> okt. 1908 med Jean Edouard Elie Radoux. † 7. aug. 1940. Købmand i London.  
 1 barn: Femte slægtled. M 171.
- M 85**    **Victor Rose Innes Suhr**  
 \* 25. jul. 1891 i Brighton, England. Journalist. † 5. aug. 1976.  
 ∞ 1<sup>o</sup> 23. aug. 1915 med Marian Forrest. Ægteskab opløst. Ingen børn.  
 ∞ 2<sup>o</sup> 19. maj 1965 med Majorie Rose Poulton.



## Tavle I

*Dorothea Caroline Charlotte Susanne Suhrs børn med Peter Andreas Theodor Westi, jvf. K 32:*

- M 48 Svend Vilhelm Westi**  
\* 5. maj 1873 i Kbh. † 6. mar. 1879.
- M 57 Oluf Berendt Suhr Westi**  
\* 9. nov. 1875 i Kbh. † 25. aug. 1938. Repræsentant.  
∞ 9. sep. 1907 i London med Anna Louise Katrine Knigge. † 4. jan. 1966. Ingen børn.
- M 58 Karl Johan Suhr Westi**  
\* 17. nov. 1877 i Kbh. (dbt. 29. mar. 1878, fremstillet 12. jun. s.å. (Helligånds.)). † 14. jun. 1953 sst. Grosserer i Kbh.  
∞ 1° 29. apr. 1905 med Elisabeth Albertina Francisca Jensen.  
∞ 2° 23. nov. 1928 med Irene Marie Olsen. \* 23. jun. 1901 (dbt. 27. mar. 1902 (Sions)). Blomsterhandler. (F: Bager Adolph Marius Olsen og Jacobine Marie Hallberg).  
1 barn: Femte slægtled. K 156.

## Tavle J

*Alexis Hakon Suhrs børn med Ingrid Thomsen, jvf. M 54:*

- K 96 Lili Suhr**  
\* 17. maj 1906 i Frederikssund.  
∞ 1° 10. sep. 1926 med Walther Philip Trolle Kristensen. Ingeniør. Ægteskab opløst i 1933.  
∞ 2° 11. maj 1933 med Herluf Petersen Rask. Ingeniør. Ægteskab opløst.  
∞ 3° 30. jun. 1951 med Asger Sigurd Aage Schmitt. Fabrikant. † 25. jan. 1983. Ingen børn.
- K 102 Ebba Suhr**  
\* 10. sep. 1907 i Frederikssund. Tidl. fysioterapeut. Bosat i Lake Worth, Florida.  
∞ 21. okt. 1937 med Ernst Johannes Petersen. \* 21. jan. 1900 i Køge. † 1. jul. 1972. Konservator af stenarbejder. Hovedværker: Washington Monumentet, West Point Military Academy Chapel. (F: Peter Petersen og Marie Larsen). Han tidligere gift med Lili Nordgren. † 1936).  
1 barn: Femte slægtled. K 162.

## Tavle K

*Oluf Bernt August Suhrs børn  
af 1. ægteskab med Anna Christiane Jensen, jvf. M 68:*

- M 120 Ole Bernardo Suhr** (tvilling)  
\* 15. nov. 1904 i Buenos Aires. † 22. jun. 1984.  
∞ 1° 26. sep. 1936 med Anna Julia Souza Ruiz. † 31. dec. 1963.  
1 barn: Femte slægtled. K 188.  
∞ 2° 17. jul. 1965 med Graciela Edita Meneses Meneses. Ægteskab opløst 22. okt. 1971.  
∞ 3° 30. maj 1972 med Silvia Ricarda Iglesias Lloyd.
- M 121 Carlos Juan Suhr** (tvilling)  
\* 15. nov. 1904 i Buenos Aires. † 27. jan. 1969.  
∞ 23. maj 1931 med Marie Magdalena (Adelaide) Alverte.  
3 børn: Femte slægtled. M 193, -194, -200.
- K 94 Karen Luisa Suhr**  
\* 28. nov. 1905 i Buenos Aires. † 28. sep. 1960 i San Cayetano, Argentina.  
∞ 22. nov. 1925 med Ambrosio Jensen Ambrosius. † 13. jan. 1971 i San Cayetano, Argentina.  
2 børn: Femte slægtled. K 144, M 204.
- K 99 Elsa Suhr**  
\* 14. jul. 1907 i Buenos Aires. Ugift.
- af 3. ægteskab med Violet Millicent Cotton Cooke, jvf. M 68:*
- K 117 Paulina Maria Kaia Suhr**  
\* 28. jan. 1923 i Buenos Aires. Universitetsuddannet i Frankrig. Malerinde.  
∞ 20. apr. 1949 med Adrian Curtius Mayer. \* 12. dec. 1922 i London. B. A., PHD (1953) London. Professor i asiatisk antropologi ved University of London. (F: Robert Mayer og Dorothy Moulton).  
2 børn: Femte slægtled. K 216, -240.

## Yngre linie

### Tavle L

*Caroline Charlotte Suhrs børn med Jørgen Peter Bech, jvf. K 29:*

- M 49 August Villads Bech**  
\* 14. jul. 1873 på Valdemarskilde (Ottestrup). † 30. maj 1940 i Slagelse. Cand. mag. Forpagter af Knudsrødgård 1900-05, og af Brorup 1905-10. Herefter ejer af Valbygaard gods. Hofjægermester, R. af D. Direktør i stiftelsen 1920-40.  
∞ 22. nov. 1900 i Mårslet k. med Onse Marie Pontoppidan (K 46 - tavle O).  
2 børn: Femte slægtled. K 119, M 122.
- K 50 Alice Bech**  
\* 15. jun. 1874 på Valdemarskilde (Ottestrup). † 27 jul. 1923 på Valbygaard.  
∞ 1° 6. dec. 1899 i Slagelse med Frederik Vilhelm v. Haffner. \* 30. jun. 1893 på Brodda, Skåne. † 15. jul. 1904 på Björkåkra, Skåne. Ejer af samme. (F: Cand. polit. kammerjunker Johannes Wolfgang von H. til Brodda og Charlotte Louise f. Treschow). Ingen børn.  
∞ 2° 6. nov. 1909 i Ordrup med Hakon Schmedes. \* 31. okt. 1877 på Bernstoffshøj, Gentofte s. † 19. aug. 1938 i Helsingør. Komponist. (F: Grosserer Gotfred Vilhelm Julius S. og Fanny Charlotta f. Simonsen). Ægteskab opløst. Ingen børn.
- M 69a Carl Bech**  
\* 3. sep. 1875 på Valdemarskilde. † 4. sep. 1875 sst.
- M 69 Oluf Bernt Suhr Bech**  
\* 8. nov. 1878 på Petersgaard (Kalvehave). † 17. nov. 1920 på Ulstrup. Kammerjunker. Ejer af Rønningesøgaard gods 1906-13, Odense a. og af Ulstrup gods Viborg a. 1918-20.  
∞ 4. jan. 1904 i Kbh. med Ebba Hammer. \* 22. jan. 1883 i Kbh. (F: Søfartsinspektør Frederik Lemvig Hastrup H. og Clara f. Giørtz).  
1 barn: Femte slægtled. K 132.
- M 70 Jørgen Peter Bech**  
\* 9. jul. 1880 på Valbygård (Slagelse Mikkell). † 20. sep. 1952 i Kbh. Cand. mag. 1904. Ansat i finansministeriet. Adm. direktør for Lånekassen for de Sønderjydske landsdele 1927. Formand i Kryolit-, Mine- og Handelsselskabet. Medl. af best. for A/S Kryolit Selskabet Øresund. R. af D., DM.  
∞ 12. sep. 1930 i Kbh.(Frederiks) med Zelma Sophie Margrethe Boeck. \* 4. jun. 1886 i Kbh.(Garn.). Hun ∞ 2° Sally. (F: Oberst, kammerherre Bianco B. og Charlotte Augusta f. Bruun). Ingen børn.

## Tavle M

*Clara Anna Sophie Suhrs børn*

*af 1. ægteskab med Fredrik Wilhelm Treschow, jvf. K 30:*

**K 42 Ida Andrea Treschow**

\* 27. mar. 1872 på Krabbesholm, Gershøj s. † 2. maj 1873 sst.

**K 49 Clara Anna Sofie Treschow**

\* 15. nov. 1873 på Krabbesholm, Gershøj s. † 29 feb. 1936 i Kbh. til Krabbesholm og Lindegård.

∞ 29. apr. 1892 med Niels Joachim Christian Gregers Juel. \* 2. aug. 1861 i Viby (Bjerge hd.). † 20. nov. 1938 på Krabbesholm (Sæby). Kammerherre, hofjægermester, K. af D., DM. Cand. jur. Ejer af Meilgaard gods 1888-1931. Præsident i Det Kgl. Landhusholdningsselskab 1921-1931. Medlem af folketinget 1921-24. Medlem af best. for A/S Kryolit-, Mine- og Handelselskabet. (F: Kammerherre, Stamhusbesidder Niels Rudolph J. til Hverringe og Marie Amalie Frederikke Rudolphine, baronesse Wedell Wedellsborg).

8 børn: Femte slægtled. M 109, -110, -111, -112, -201, K 152, M 202, -203.

*af 2. ægteskab med Wentzel Laurentius Dinesen, jvf. K 30:*

**M 55 Wentzel Oluf Vilhelm Dinesen**

\* 28. jul. 1881 på Katholm, Ålsø s. † 23. jan. 1906 i Paris. Cand. polit. Uddannet ved landbruget med henblik på overtagelse af Katholm. Attache ved ambassaden i Paris. Forlovet med Margrethe baronesse Holck, der arvede en betydelig formue efter ham, ligesom han ved testamente oprettede Wentzel Dinesen's Fideikommis.

## Tavle N

*Anna Dorothea Suhrs barn med Andreas Julius Lauritz Holmblad, jvf. K 36:*

**K 36a Agnes Holmblad**

\* 10. jul. 1878 i Kbh. † 17. mar. 1880 sst.

## Tavle O

*Frederikke Henriette Suhrs børn med Jens Kraft Peter Ludvig Pontoppidan, jvf. K 31:*

- M 50 Rasmus Oluf Pontoppidan**  
\* 21. feb. 1874 i Kbh. (Citadel). † 25. jun. 1950 sst. Kammerherre, K. af D., DM. p.p. Chef for gardehusarregimentet, oberst.  
∞ 19. maj 1899 i Århus (Dom.) med Elna Leschly. \* 9. okt. 1877 sst. † 4. feb. 1964. (F: Generalløjtnant Mauritz L. og Julie Sophie f. Neergaard).  
4 børn: Femte slægtled. M 105, K 88, M 128, -134.
- K 46 Onse Marie Pontoppidan**  
\* 28. feb. 1876 i Kbh.(Citadel). † 27. maj 1952 i Slagelse.  
∞ 22. nov. 1900 i Mårslet med hofjægermester August Villads Beck (M 49 - Fjerde slægtled, tavle L).
- M 59 Svend Harald Pontoppidan**  
\* 10. okt. 1877 i Kbh.(Citadel). † 2. sep. 1968. Kammerjunker, R. af D. p.p. Oberstløjtnant ved fodfolket.  
∞ 15. okt. 1910 i Kbh. med Gudrun Winge f. Hein. \* 16. nov. 1880 i Kbh. † 24. mar. 1945. (F: Overretssagfører Adolph Christian Frederik H. og Laura Henriette f. Jensen).  
2 børn: Femte slægtled. M 161, -162.
- M 77 Knud Valdemar Pontoppidan**  
\* 27. jan. 1879 (dbt. 4. apr. s.å. i Nyborg). † 9. jun. 1879 i Nyborg.
- M 78 Georg Henri Pontoppidan**  
\* 17. sep. 1880 i Nyborg. † 21. mar. 1964. Frugtavler og assurandør i Græsted.  
∞ 11. apr. 1912 i Helsingør (Olai) med Karen Louise Bech.  
\* 18. maj 1886 i Fredrikshavn. (F: Havneingeniør Carl Frederik B. og Helga Friedrichsen). Ingen børn.
- M 79 Axel Erik Pontoppidan**  
\* 28. jul. 1882 i Helsingør (Kronborg). † 12. dec. 1962 i Kbh. Kammerjunker, R. af D. p.p. Kaptajn i den kgl. livgarde. Militærhistorisk medarbejder ved Nationaltidende, senere Berlingske Tidende. Chef for Hærens arkiv, personalhistorisk forfatterskab. Direktør i den Schou-Beckmanske stiftelse.  
∞ 12. feb. 1919 i Kbh. (Frihavn) med Olga Malvina baronesse Bille-Brahe. \* 27. aug. 1890 i Kbh. (dbt. 22. sep. s.å.). Uddannet som sygeplejerske. (F: Hovedkasserer, cand. polit. Adam Vilhelm baron B-B og Marie Elisabeth Malvina Wilhelmine Anastasia comtesse Moltke).  
2 børn: Femte slægtled. M 150, -158.
- M 80 Ove Odin Pontoppidan**  
\* 20. mar. 1887 i Kbh. (Citadel). † 28. maj 1916 sst. Premierløjtnant i rytteriet. Ugift.

- M 91 Børge Dines Pontoppidan**  
 \* 17. jan. 1891 i Kbh. (dbt. 3. apr. s.å., Citadel). Kammerjunker, R. af D. p.p. Student 1908, indtrådt i hæren 1909. Uddannet som rytterofficer med afgang som ritmester i Gardehusarregimentet. Flere Danmarks mesterskaber i ridebanespringning. Cand. jur. 1936. Ansættelse i Kbh's politi samt hos rigspolitichefen. Motorsagkyndig m.v.  
 ∞ 1° 18. okt. 1913 i Kbh.(Holmens) med Gerda Margrethe Poulsen. \* 29. aug. 1896 i Kbh.(Jacob). † 4. feb. 1953 sst. (F: Læge Olaf Eduard Poulsen til Danstruplund og Frederikke Adolphine Charlotte Elisabeth Nielsine Juel (af Villestrup)). Ægteskab opløst 1928. Hun ∞ 2° med Svend Erik Pontoppidan (M 105 - Femte slægtled, tavle O).  
 1 barn: Femte Slægtled. M 148.  
 ∞ 2° 16. nov. 1929 i Kbh.(Jacob) med Regitze Octavia Catharina baronesse Haxthausen. \* 13. feb. 1904 på Jægerspris (Dråby). (F: Forstkandidat Maximilian Frederik baron H. og Ellen f. Strøm).  
 1 barn: Femte slægtled. M 199.

## Tavle P

*Laurine Marie Suhrs børn med Emil Edvard Hansen, jvf. K 34:*

- M 52 Harri Otto Suhr-Hansen**  
 \* 20. aug. 1875 på Glorup (Svindinge). † 21. okt. 1945 i Nyborg. Fuldmægtig i Nyborg.  
 ∞ 1° 26. dec. 1901 med Agnes Wilhelmine Mathilde Petersen. \* 1. maj 1880. † 24. jan. 1922. (F: Kreaturhandler Peter P. og hustru). Ingen børn.  
 ∞ 2° 9. nov. 1924 med Alvilda Johansen † 19. aug. 1984. Ingen børn.
- M 60 Christian Emil Suhr-Hansen**  
 \* 25. jul. 1877 på Glorup (Svindinge). † 15. apr. 1933 ved en rideulykke i Randers. Kammerjunker R. af D., DM. p.p. Oberstløjtnant, chef for 5. dragonregiment. Direktør i den Schou-Beckmanske stiftelse.  
 ∞ 25. feb. 1905 i Kbh.(Frue) med Flora Carla (Løkke) Kerrn. \* 2. mar. 1884 på Frbg. † 15. okt. 1977. (F: Tømrer Henry Oscar L. og Emma Elisabeth f. Christensen, adoptivforældre: Proprietær O. Kerrn og Sophie f. Ringmann).  
 2 børn: Femte slægtled. K 95, -106.
- K 54 Inca Rigmor Suhr-Hansen**  
 \* 17. apr. 1879 på Glorup (Svindinge). † 25. feb. 1955.  
 ∞ 5. jul. 1901 i Århus med Hans Johan Frederik (Fritz) Knipschildt. \* 3. aug. 1877. † 8. okt. 1937. Forpagter af Melbygård, Århus s. (F: Forpagter af Lerchenborg Otto Joachim K. og Charlotte f. Møller).  
 2 børn: Femte slægtled. M 164, K 54a.

- K 55 Clara Esther Suhr-Hansen**  
\* 27. apr. 1882 i Kbh. † 1. maj 1969.  
∞ 14. okt. 1908 i Korsør med Jørgen Albert Bech. \* 14. jan. 1881 på Kruusesminde (Korsør k.). † 18. okt. 1960. Ejer af Kruusesminde gods. (F: Godsejer Alexander B. og Josefa Wilhelmine f. Trap).  
1 barn: Femte slægtled. K 107.

## Tavle Q

*Carl Emil Suhrs børn med Laura Marie Møller, jvf. M<sub>35</sub>:*

- M 81 Otto Flemming Suhr**  
\* 30. jul. 1885 i Kbh. (Jacob). † 26. jul. 1944 i Odense. Bankkasserer i Odense til 1938, derefter egen assuranceforretning. Revisor i stiftelsen.  
∞ 28. jul. 1921 sst.(Knud) med Erna Christiansen. \* 17. jan. 1901 sst.(Hans). (F: Guldsmed Otto C. og Christine Magdalene Sofie f. Schou).  
1 barn: Femte slægtled. M 188.
- M 82 Carl Emil Suhr**  
\* 9. nov. 1886 på Hedengaard, Nr. Søby, Heden s. Svendborg a. † 4. jan. 1966. Grosserer i Odense.  
∞ 8. sep. 1922 i Kolind med Ebba Kralund. \* 30. apr. 1897 sst. (F: Læge Otto Frederik K. og Thyra Elisabeth Henriette f. Caprani).  
3 børn: Femte slægtled. K 121, M 167, K 130.
- K 64 Ida Marie Suhr**  
\* 4. jun. 1889 på Hedengaard, Heden s. † 13. aug. 1953 i Odense.  
∞ 25. okt. 1913 i Nyborg med Hans Petersen. \* 22. maj 1885 i Odense (Knud). † 13. dec. 1975. Dampmøller, direktør for Munkemølle i Odense. (F: Møller Jens Peter P. og Emma Sakuntala f. Steenberg).  
3 børn: Femte slægtled. K 109, M 149, K 126.
- M 82a Johan Peter Suhr**  
\* 25. jun. 1892. † 2. feb. 1895. Død uden at være anmeldt stambogen.
- M 102 Johannes Theodor Suhr**  
\* 24. jan. 1896 i Nyborg. K. af D. Biskop. Student i 1913, lært landvæsen i Danmark og Argentina. Indtrådte i Benedictinerordenen 1926, Benedictinermunk i klostret St. Maurice i Clervaux, Luxembourg. Studeret filosofi og teologi. Prior i Abbediet San Girolamo i Rom 1935, apostolisk vikar for Danmark 1938, bispeviet 15. jan. 1939. Biskop for det katolske bispedømme København 1953-64.

## Tavle R

*Alice Erichsens børn med Edgar Lucas, jvf. K 35:*

- K 47** Rosamond Margaret Lucas  
\* 25. maj 1876 i Upper Tooting, Surrey, England. † 21. dec. 1960.  
∞ 17. mar. 1909 med Cyril Bradley Rootham. † 18 mar. 1938. Dr. Musicus.  
1 barn: Femte slægtled. M 141.
- M 83** Francis Herman Lucas  
\* 10. feb. 1878 i Upper Tooting, England. † 13. apr. 1920.  
∞ 4. apr. 1903 med Helen Mary Morris-Smith.  
4 børn: Femte slægtled. K 104, -103, M 137, K 113.
- K 65** Phyllis Clara Lucas  
\* 28. maj 1880 i Upper Tooting, England. † 10. okt. 1964.  
∞ 28. maj 1903 med Cecil Arthur Hunt. Højesteretsadvokat i London.  
2 børn: Femte slægtled. M 142, -191.
- K 66** Cecil Veronica Lucas  
\* 4. sep. 1883 i Upper Tooting, England. † 23. apr. 1939. Ugift.
- K 67** Helga Dorothea Lucas  
\* 20. jan. 1885 i Upper Tooting, England. † 17. okt. 1934. Ugift.

## Tavle S

*Johannes Theodor Suhrs børn med Eva Augusta Fabricius, jvf. M 36:*

- M 96** Johannes Theodor Suhr  
\* 31. jan. 1895 på Rosengaard (Kværkeby). † 18. feb. 1970 i Ringsted. Godsejer. 1920-33 forpagter af Bedstedgaard. Fra 1933 ejer af samme.  
∞ 1° 22. nov. 1921 med Else Kipp. \* 19. okt. 1897 på Gl. Kirstineberg (Tingsted). † 8. dec. 1949 i Kbh. (F: Forpagter u. den Suhrske stiftelse Johannes Carl Vilhelm K. (Bonderup) og Ellen f. Hillerup).  
2 børn: Femte slægtled. M 156, K 120.  
∞ 2° 12. jun. 1952 med Olga Kirsten Marie Olsen f. Kjær. Ægteskab opløst 1953.
- M 104** Edward Suhr  
\* 20. jan. 1896 på Rosengaard (dbt. 18. apr. s.å. i Kværkeby k.). R. af D. Cand. polyt. 1920. Afdelingsingeniør i direktoratet for patent- og varemærkenævnet. Direktør i stiftelsen 1956-76. Medlem af direktionen for Phønixfonden fra 1933, formand for samme.  
∞ 20. dec. 1924 i Kbh. (Hlg.) med Augusta (Guk) Olivarius. \* 7. maj 1897 sst. † 19. maj 1970. (F: Grosserer Hans Rømer O. og Anna Henriette Elisabeth f. de Neergaard).  
1 adoptivbarn: Lene Minna Suhr. \* 12. apr. 1934. Afdelingssygeplejerske, Roskilde.



- K 84 Tofa Alvilde Suhr**  
 \* 30. mar. 1899 på Rosengaard (dbt. 21. maj s.å. i Kværkeby k.).  
 ∞ 12. apr. 1924 sst. med Christian Henrik Teisen. \* 14. mar. 1893 i Dalbyovre. † 9. okt. 1941 i Kbh. Kammerjunker. Student 1911 (Sorø). Premierløjtnant i livgarden. Underdirektør i Pensionsforsikringsanstalten. (F: Læge Gunni Frederik Oscar T. og Fernanda Eleonora baronesse Wedell-Wedellsborg).  
 1 barn: Femte slægtled. M 165.
- M 125 Erik Peter Frederik Suhr**  
 \* 15. jan. 1901 på Rosengaard (Kværkeby). † 14. okt. 1974. Forpagter af Rosengaard 1928-33. Ejer af samme fra 1933.  
 ∞ 22. jul. 1928 i Fredericia (Michaelis) med Ellen Margrethe v. Vøss. \* 3. maj 1902 sst. (F: Fabrikant Gustav Ernst v. V. og Ane Kathrine f. Madsen).  
 2 børn: Femte slægtled. K 136, M 184.
- M 126 Oluf (Ole) Bernt Suhr**  
 \* 17. nov. 1904 på Rosengaard (Kværkeby). Aftjent militærtjeneste ved livgarden, løjtnant, militærflyver. Ejer af Pilegård ved Haslev 1936-55, og af Sandbygaard gods 1955-70.  
 ∞ 4. apr. 1935 (Gurre k.) med Grete Laura Binde Siesbye. \* 28. okt. 1912. (F: Vekselrer, grosserer Oscar S. og Ellen f. Bayer).  
 2 børn: Femte slægtled. K 147, -155.
- M 138 Hans Holger Viggo Suhr**  
 \* 30. jul. 1909 på Rosengaard (dbt. 19. sep. s.å. i Kværkeby k.). Proprietær. Uddannet ved landvæsenet i ind- og udland. Tidligere ejer af Edderup Skovgård (Mariager h.) og Herredsfogedgård (Skelskør) nu Krårupgård, Våbensted s.  
 ∞ 1° 30. mar. 1935 med Lilian Vera Ida Jensen. \* 17. sep. 1912 i Horsens. † 29. okt. 1958. (F: Direktør i Ernst Voss Fabrikker Carl Otto J. og Kirstine f. Aumann).  
 2 børn: Femte slægtled. K 166, -165.  
 ∞ 2° 4. apr. 1959 (Frbg.) med Kirsten Marie Suhr-Hansen (K 106 - Femte slægtled, tavle P).

## Tavle T

*Lauritz Jørgensen Suhrs børn med Hilda Laurine Dorothea Clausen, jvf. M 37:*

- M 98 Lauritz Julian Suhr**  
 \* 21. jan. 1896 på Søgårde, Bursø s. † 12. feb. 1963 i Hvidovre. Fabrikant og grossistvirksomhed i Roskilde. Omfattende genealogiske interesser. Udgav »Godsejer Jørgen Jørgensens Efterkommere« og efterlod sig betydelige samlinger om den Suhrske slægt, nu deponeret i stiftelsen.  
 ∞ 17. dec. 1925 i Kbh. med Olga Alfa Rigmor Jørgensen. \* 5. jun. 1903 sst. (F: Peter Vilhelm J. og Emma Elisabeth f. Hansen).  
 2 børn: Femte slægtled. M 168, -178.

## Tavle U

*Oluf Bernt Suhrs børn med Anna Dorothea Suhr Erichsen, jvf. M 40:*

- K 74 Xenia Dora Suhr**  
\* 23. sep. 1893 på Nebsmølle, Valsøllille s. (Ringsted). Efter endt skolegang i Danmark, ophold i England. Uddannet her som gartner. Sygeplejerske i Røde Kors under 1. verdenskrig. Undergartner på Refugiet Fuglsang. Gartner flere år hos frk. Anna Fabricius på Skovsgaard. Bosat og i en periode forpagter af Skovlyst i Stensbyskov under Petersgaard gods. Livsvarig benyttelsesret af Skovlyst iflg. frk. Ida Suhrs Testamente.
- K 90 Sylvia Alice Suhr**  
\* 20. nov. 1894 på Skovsgaard, Kirkerup s. (Slagelse). † 23. apr. 1984 i Kbh. Uddannet i Storbritannien (Oxford). Ansættelse ved Land Army 1914-18. Bosat på Blegen, Vintersbølle pr. Nyråd, bosat i England i årene 1952-70, herefter i Kbh.  
∞ 22. mar. 1925 på Rosengaard (Kværkeby k.) med Walter Arnold Christian Reimann.  
\* 28. feb. 1897 i Newcastle. † 21. maj 1932 i Vintersbølle. Forpagter. (F: Købmand Arnold Eduard Nils R. og Helene f. Staatländer).  
4 børn: Femte slægtled. M 173, -174, -189, K 138.

## Tavle V

*Johan Peter Suhrs børn med Margery Henriette Caroline Louise Knutzen, jvf. M 43:*

- M 92 Johan Peter Suhr**  
\* 11. nov. 1894 på Nebsmølle (Valsøllille). † 24. nov. 1956 i Kbh. Cand. jur. fuldmægtig i Kbh.'s byret.  
∞ 16. maj 1940 i Kbh. (Jacob) med Inga Ellen Martha Ipsen. \* 21. dec. 1912 i Hellerup. Kontorassistent. (F: Skræddermester Georg Ulrik I. og Jenny Jensine f. Wendt).  
3 børn: Femte slægtled. M 223, -222, -236.
- K 75 Julie Margery Suhr**  
\* 19. jan. 1896 på Nebsmølle (Kværkeby). † 21. mar. 1983. Overassistent i undervisningsministeriet (F. M. 2). Ugift.
- K 79 Jeanette Thaulow Suhr**  
\* 17. nov. 1897 på Nebsmølle (Kværkeby). † 16. maj 1972. Student 1917. Fuldmægtig.  
∞ 28. apr. 1956 i Kbh. (b.v.) med Aksel Einar Larsen. \* 6. sep. 1888 i Lindholm (Nr. Sundby). † aug. 1967. Overretssagfører i Kbh. (F: Gårdejer Anton Martinus L. og Andrea Justine f. Berthelsen). Ingen børn.
- K 81 Ida Elisabeth Suhr**  
\* 19. jul. 1899 i Kbh. Afgangseksamen fra Det Kgl. Danske Musikkonservatorium 1922. Ugift.

## Tavle X

*Fredrik Ludvig Suhrs børn med Anna Christine Marie Mogensen, jvf. M 75:*

- M 99 Frederik Ludvig Suhr**  
\* 29. okt. 1896 på Atterupgård. † 8. mar. 1971. El-installatør i Kbh., fra 1921 med eget firma.  
∞ 25. okt. 1922 (Frbg. k.) med Tove (Tovelil) Frydenlund Nielsen. \* 8. jul. 1898 i Sct. Jørgensbjerg. (F: Ingeniør Sophus N. og Ingeborg Veronica f. Frydenlund).  
1 barn: Femte slægtled. K 118.
- M 107 Theophil Mogensen Suhr**  
\* 15. dec. 1900 på Atterupgård. † 31. dec. 1976 i Kbh. Uddannet i vinbranchen. Egen virksomhed i vin- og tobaksbranchen fra 1923.  
∞ 1° 8. maj 1927 i Kbh. med Lilly Caroline Margrethe Michelsen. \* 8. jan 1903 i Kbh. (F: Slagtermester Alfred Ludvig Julius M. og Caroline Christine f. Seiler). Ægteskab opløst i 1932.  
1 barn: Femte slægtled. M 183.  
∞ 2° 18. okt. 1945 med Hedvig Arler. \* 17. nov. 1906 i Haslev. Ægteskab opløst. Ingen børn.

## Tavle Y

*Julie Margrethe Johanne Suhrs børn med Oluf Holger Valdemar Koefoed, jvf. K 62:*

- M 151 Johannes Theodor Valdemar Ole Bernt Suhr Koefoed**  
\* 24. jul. 1917 i Hell. (dbt. 11. nov. s.å. i Markus k.). Overlærer ved Kbh.'s skolevæsen.  
∞ 1° 28. mar. 1945 med Agnete Marie Wille Jørgensen. Tandlæge, klinikbestyrer. Ægteskab opløst.  
2 børn: Femte slægtled. K 207, M 246.  
∞ 2° 10. apr. 1968 med Mette Bo. \* 5. feb. 1943 i Viby ved Århus. Overlærer i Værløse. (F: Civilingeniør, dr. techn. Kristen Bo og Inger Johanne Gemzøe).  
2 børn: Femte slægtled. K 294, M 334.
- K 112 Ida Marie Anna Lise Camilla Suhr Koefoed**  
\* 25. apr. 1919 på Frbg. sygeplejeuddannet og indtil giftemålet ansat på Finsens hospital.  
∞ 26. nov. 1944 på Rosengaard (Kværkeby k.) med Ruthi Poul Frydenberg. \* 11. jun. 1915 på Frederiksberg. Civilingeniør. (F: Hjalmar Johan F. og Ellen Marie Petersen).  
2 børn: Femte slægtled. M 224, K 184.

**K 122 Bente Margrethe Suhr Koefoed**

\* 27. jan. 1924 på Frbg. † 5. mar. 1983 i Kbh. Leder af dagobservatoriet på børnepsykiatrisk afd. på Bispebjerg hospital.

∞ 1. jun. 1951 med Niels Johan Jacobsen. Tidl. forbundssekretær og landsformand, medlem af Kbh.'s Borgerrepræsentation 1970-74.

1 barn: Femte slægtled. K 254.

1 adoptivbarn: Klaus Kofoed Jacobsen. \* 23. mar. 1959. Student.

# Femte slægtled

## Ældre linie

### Tavle A

*Herbert Leroy Dolliffs børn med Eva Alice Pike, jvf. M 56:*

**M 152 Leroy Pike Dolliff**

\* 7. aug 1901 i Biddeford. † 5. sep. 1961.

∞ 1° med Rita Evelyn Lieb. Ægteskab opløst 1929. Ingen børn.

∞ 2° 6. jun. 1931 med Elizabeth Murtagh McCabe.

1 barn, sjetten slægtled: K 131.

**M 123 Karl Frederick Suhr Dolliff**

\* 20. sep. 1903 i Somerville, Mass., USA. † 1940. Kontorist. Ugift.

**M 124 Thurlow Jackson Dolliff**

\* 3. maj 1905 i Somerville, Mass., USA. † 16. apr. 1965. Revisor i New York.

∞ 27. nov. 1937 med Gretchen Allayne d'Evelyn.

2 børn: Sjetten slægtled. K 160, -181.

### Tavle B

*Johannes Theodor Suhrs barn med Bennedit Josephine O'Rourke, jvf. M 64:*

**M 132 Johannes Theodor Suhr**

\* 1. jan. 1908 i Boston, USA. † 20. apr. 1971.

∞ 15. jul. 1936 med Ruth Marie Clithero.

*Thomas Oscar Suhrs børn med Lillian Mary Davis, jvf. M 67:*

**K 101 Ruth Evelyn Suhr**

\* 13. feb. 1907 i Cambridge, Massachusetts, USA, dbt. 27. dec. s.å. Handelsuddannet. Fhv. sekretær.

∞ 12. nov. 1960 i Bellevue Washington med Herbert Joseph Furtney. \* 21. dec. 1901. † 22. dec. 1961. (F: Joseph Henry Furtney og Ida Gertrude Nelson). Ingen børn.

**M 135 Thomas Oscar Suhr**

\* 14. feb. 1909 i Cambridge, USA. † 22. jan. 1983.

∞ 1° 12. jun. 1937 med Margarite Annabella Gerow. Ægteskabet opløst 1942.

∞ 2° 11. jun. 1955 med Mildred de Geronimo.

- M 144 Frederick Richard Theodor Suhr**  
 \* 25. apr. 1911 i Cambridge, USA. † 13. dec. 1961.  
 ∞ 23. jan. 1937 med Helen May Erichson f. Davis.  
 1 barn: Sjette slægtled. K 174.
- M 147 Vincent Detrick Suhr**  
 \* 24. maj 1916 i Cambridge, USA. † 2. mar. 1980.  
 ∞ 10. okt. 1943 med Maryanna Hmielenski.  
 3 børn: Sjette slægtled. K 173, M 235, -241.
- K 111 Theodora Caroline Suhr**  
 \* 26. jan. 1919 i Cambridge, Massachusetts. Kasserer.  
 ∞ 28. jan. 1936 i Arlington, Massachusetts med Stanley Duncan Cant. \* 9. nov. 1912 i Dundee, Skotland. † 13. mar. 1980. Speditør. (F: James Cant og Mary Scott Duncan).  
 4 børn: Sjette slægtled. K 157, M 221, K 175, -212.

## Tavle C

### *I. Annie Petrine Suhrs børn med Ernest G. Spencer, jvf. K 53:*

- K 89 Ruby Chandler Spencer**  
 \* 6. jan. 1903 i Biddeford, Maine, USA. Indtil 1973 ansat på Bangor State Hospital.  
 ∞ 29. aug. 1929 med Clarence Elmer Keene. † 18. sep. 1953.  
 1 barn: Sjette slægtled, K 128.
- M 119 Dederick Alvin Spencer**  
 \* 4. sep. 1904 i Biddeford, Maine, USA. Uddannet og ansat indenfor tekstilindustrien, Mass. Institut of Technology, Rhode Island School of Design m.v. Pensioneret 1970. Herefter på frivillig basis omfattende lærervirksomhed (træsløjd m.v.) indenfor ældre-forsorgen.  
 ∞ 11. dec. 1930 med Gladys Smith Alexander. \* 16. feb. 1902 i Lowell, Mass. (F: Clarence og Fannie Smith Alexander). Ingen børn.
- M 127 Ernst Leavitt Spencer**  
 \* jan. 1906 i Saco, USA. † ...  
 ∞ 20. jul. 1934 med Elsie Waddington.
- K 100 Iola Myrtle Spencer**  
 \* 20. jun. 1907 i Saco, USA. Bachelor of Science. Fhv. dietetist.
- K 114 Dorothy Louise Spencer**  
 \* 17. jan. 1921 i Fitchburg, Mass., USA. Fhv. bogholder.  
 ∞ 24. sep. 1949 med Llewellyn Philip Swett. \* 19. jul. 1908.

*II. Ida Caroline Elizabeth Suhrs børn med Joseph William Buzzell, jvf. K 58:*

**M 143 Thomas Alanzo Buzzell**

\* 1. jan. 1911 i USA. † 14. feb. 1981.

∞ 1° 14. mar. 1936 med Lois Madelyn McLeese (Adopteret dt: Mildred. \* 1937, ∞ med Teddy Cohen (2 børn)).

∞ 2° Elsie Marguritte Pendleton.

**M 145 Stanley Buzzell**

\* 21. feb. 1913 i Biddeford, Maine, USA. Maskinmester (United States Naval Shipyard Portsmouth, New Hampshire). Pensioneret 1972.

∞ 30. maj 1940 med Vivian Allena Bettinger. \* 9. nov. 1915 i Greenwood, Maine. (F: Harry Lewis B. og Fannie Mae B.). Ingen børn.

*III. Ruby Isabella Suhrs barn med Howard Wentworth Otis, jvf. K 63:*

**K 125 Nathalie Dorothea Otis**

\* 22. okt. 1927 i Attleboro, Mass. USA. Kontoransættelse i New England Telephone.

∞ 23. aug. 1952 med Jean L. Guillette. \* 25. apr. 1926. Snedker. (F: Grace Louise Guay og Henry George Guillette, senior).

5 børn: Sjette slægtled. M 252, - 253, -256, -274, -286.

## Tavle D

*Carl Frederick Suhrs barn med Emma Pauline Cupper, jvf. M 62:*

**M 129 Frederick Gerhardt Suhr**

\* 14. nov. 1906 i Anconia, Conn. USA. † 20. jan. 1968.

∞ 18. nov. 1939 med Christine Walker Stone.

3 børn: Sjette slægtled. K 167, M 215, K 183.

## Tavle E

*Gerhard Peter Brammers børn med Constance Violet Sophie Herskind, jvf. M 44:*

**M 117 Niels Christian Johannes Brammer**  
\* 9. sept. 1903 i Kbh.(Garn.). † 29. mar.1978. Kommandørkaptajn i flåden R. af D. P.P.  
∞ 1° 8. maj 1931 i Tårnbæk med Ulla Sjøqvist. \* 10. maj 1908. (F: Grosserer Adolph Vilhelm S. og Ellen Beate f. Harrild). Ægteskabet opløst.  
2 børn: Sjette slægtled. M 180, K 137.  
∞ 2° 28. okt. 1946 i London med Elsie (Else) Maud Beagley. \* 16. jan. 1914 sst. (F: William Frederick B. og Edith Maud f. Sampson).  
1 barn: Sjette slægtled. M 234.

**K 98 Gerda Sophie Dorothea Brammer**  
\* 23. maj 1907 i Kbh.(Citadel).  
∞ 1. maj 1945 i Oxford med Charles Rupert Peter Winser. \* 29. jun. 1880 i High Legh, Cheshire, Engl. † 16. maj 1961 i Chipping Norton. Brigadegeneral, godsejer. (F: Pastor Charles John W. og Anne Catherine f. Cooke). Ingen børn.

**M 139 Georg Wilhelm Gerhard Brammer (tvilling)**  
\* 16. sep. 1909 i Kbh.(Citadel). † 31. aug. 1979. Teknisk assistent. Bosat i England.  
∞ 1° 18. sep. 1940 med Anne Flygenring. † 28. jul. 1968.  
3 børn: Sjette slægtled. M 217, K 170, -197.  
∞ 2° 20. dec. 1969 i Gentofte med Karen Margrethe Weber. \* 22. dec. 1905 i Kbh. Kontorassistent. (F: Christian og Julie Weber).

**M 140 Hans Frederik Holger Brammer (tvilling)**  
\* 16. sep. 1909 i Kbh., dbt. 13. nov s.å. (Citadel). † 24. jan. 1984. Student, civiløkonom.  
∞ 31. dec. 1935 i Kbh. (b.v.) med Inger Louise Schaarup. \* 27. sep. 1905 i Ringkøbing. (F: Amtsfuldægtig Carl Gustav S. og kommunekasserer Elisabeth Frølund Christensen).  
1 barn: Sjette slægtled. K 159.

*Eline Brammers børn med Sophus Friis, jvf. K 41:*

**M 94 Svend Johannes Friis**  
\* 6. sep. 1895. † 1. jul. 1900.

**K 77 Lilly Friis**  
\* 22. feb. 1897 på Duelund, Sjørslev. † 1. feb. 1982. Styrede hus for forældrene og senere for malerinden Signe Brammer (K 51).



**M 101 Frederik Friis**  
\* 5. mar. 1898 på Duelund, Sjørslev s. 1920-28 bosat i USA. 1929-63 Skandinavisk salgschef for Kellogg Comp. of Great Britain. Herefter til 1970 ansat i Dampskibsselskabet Dansk-Fransk A/S.  
∞ 23. jan. 1923 i New York med Ida Helms Flemming. \* 12. nov. 1899 i Bjerringbro. † jun. 1978. (F: Elna og Hans Flemming).  
1 barn: Sjette slægtled. M 177.

**K 83 Else Friis**  
\* 15. aug. 1900 på Duelund, Sjørslev s. † 2. maj 1901. sst.

*Frederik Theodor Brammers børn med Margrethe Jantzen, jvf. M 46:*

**M 103 Tage Johannes Brammer**  
\* 12. aug. 1899 på Frbg. (Thomas). † 16. okt. 1978 i Kbh. R. af D. Cand. jur. Amtsforvalter i Åbenrå-Sønderborg og senere fra 1946 i Slagelse. Direktør i Stiftelsen 1962-1978.  
∞ 28. dec. 1932 i Hørsholm med Else Panner. \* 10. jun. 1903 på Frbg. (Thomas). † 14. sep. 1982 i Kbh. (F: Læge, dr. med. h.c. Hans Jessen P. og Olga f. Maag).  
2 børn: Sjette slægtled. K 148, -158.

**M 115 Vagn Erik Brammer**  
\* 4. okt. 1902 på Frbg.(Thomas), dbt. 4. jan. 1903 i hjemmet. Student (Herlufsholm) 1920, cand. jur. 1926, landsretssagfører, højesteretssagfører i Kbh. (1956).  
∞ 13. nov. 1929 i Kbh. (b.v.) med Kate Danielsen. \* 5. jan. 1900 i Ordrup. † 29. jul. 1983. (F: Læge Georg Carl Alfred D. og Karen Dagmar Kirstine f. Jensen).  
3 børn: Sjette slægtled. M 192, K 151, M 210.

**K 97 Else Margrethe Brammer**  
\* 2. jan. 1907 på Frbg., dbt. 22. mar. s.å. (Markus k.). Fhv. fuldmægtig i SDS.  
∞ 18. apr. 1931 i Køge med Henning Anders Fønnesbech. \* 3. sep. 1904 i Bælum. † jan. 1968. Sparekassefuldmægtig. (F: Jægermester Axel W. F. og Nina f. Paulsen). Ægteskab opløst 1941. Ingen børn.

*Astrid Signe Dorothea Brammers børn med Holger Dam, jvf. K 45:*

**K 78 Agnete Dam**  
\* 30. jan. 1898 i Ålborg (Budolfi).  
∞ 1<sup>o</sup> 18. mar. 1919 i Kbh.(Holmens) med Svend Andreas Jessen. \* 29. maj 1892 sst. † 3. maj 1925 sst. Kaptajn i flåden. (F: Professor, dr. med. Carl Christian J. og Elise Mathilde Julie f. Steinhauer).  
3 børn: Sjette slægtled. K 116, M 153, -154.  
∞ 2<sup>o</sup> 2. jan. 1929 i Juelsminde med Svend Asger Reinert. \* 9. okt. 1888 i Kbh. † 7. jul. 1961 sst. Læge i Kbh. (F: Læge Fritz Rasmussen og Johanne Thora Margreth Petersen). Ingen børn.

- K 82 Ragni Dam**  
 \* 8. maj 1900 i Ålborg (Frue). Student 1918. Folketingsstenograf.  
 ∞ 12. apr. 1933 i Gentofte med Oluf Ejnar Emil Einer-Jensen. \* 5. jul. 1889 på Frbg. † 14. nov. 1963 på Frbg. Forbundsformand. Folketingsmand. (F: Ølhandler Kristen J. og Caroline Larsdt).  
 2 børn: Sjette slægtled. M 190, -197.
- M 118 Thorkil Dam**  
 \* 3. mar. 1904 i Ålborg, dbt. 28. apr. s.å. (Vor Frue k.). † 20. aug. 1984. Uddannet ved landvæsenet i ind- og udland. USA 1924-30. Selvstændig fabrikationsvirksomhed i skindvarer fra 1932.  
 ∞ 2. sep. 1932 i Asminderød med Bertha Marie Louise comtesse Moltke. \* 21. maj 1903 i Sdr. Jernløse. (F: Slotspræst Viggo Vilhelm greve M. og Helga Bonnevie Hoff).  
 2 børn: Sjette slægtled. M 196, K 164.
- M 130 Holger Dam**  
 \* 1. dec. 1906 i Ålborg (Frelser) dbt. 21. dec. s.å. i hjemmet. Fuldmægtig i Danmarks Nationalbank. Ophold i tysk koncentrationslejr under krigen. Afsked med pension fra Nationalbanken grundet sygdom 1970. Forfatter af genealogiske materialer.  
 ∞ 21. apr. 1932 i Kbh. (Holmens) med Agnete Erichsen. \* 21. apr. 1911 sst.  
 3 børn: Sjette slægtled. K 134, -143, -145.

## Tavle F

*Oluf Bernt Schouboes børn med Ellen Margrethe Bolette Børre, jvf. M 38:*

- M 88 Ejnar Schouboe**  
 \* 18. jun. 1892 i Kbh.(Garn.). † 5. maj 1958 på Frbg. Cand. jur. Ekspeditionssekretær i Kbh.s byret. Ugift.
- M 95 Sigurd Julius Schouboe**  
 \* 13. okt. 1895 i Kbh. † 8. jan. 1897 sst.
- M 100 Helge Sigurd Schouboe**  
 \* 1. dec. 1897 på Frbg. † 13. maj 1978. Civilingeniør 1921. Burmeister & Wain 1921-29. Indehaver af A/S W. S. Berg & Th. Marstrands etf. fra 1929. Mangeårig revisor i Stiftelsen. Aktiv idrætsmand med en række tillidshverv (Kbh.'s boldklub, Dansk Lawn Tennisforbund m. fl.).  
 ∞ 5. dec. 1930 med Inger Margrethe Gjetting. Ægteskab opløst.  
 1 barn: Sjette slægtled. M 207.

*Dorothea Elisabeth Sophie Suhr Schouboes børn med Lauritz Adolph Madsen, jvf. K 39:*

- M 86 Lauritz Thorkild Schouboe Madsen**  
\* 17. aug. 1890 i Kbh. (Holmens). † 26. apr. 1980. R. af D. DM. Cand. polyt. 1914. Dr. Techn. Laboratorieforsker ved Teknologisk Institut (1915-55). Medl. af Akademiet for de tekniske Videnskaber. Medlem af Patentkommissionen m.v. Direktør i Stiftelsen 1939-1973.  
∞ 23. jun. 1916 på Frbg. (b.v.) med Helga Inger Else Marie Paustian. \* 6. jan. 1896 sst. † 1970. (F: Tegnelærer Carl Oscar Heinrich P. og Marie Ernestine Fernanda f. Lange).  
3 børn: Sjette slægtled. K 110, -115, -123.
- M 87 Svend Aage Schouboe-Madsen**  
\* 12. dec. 1891 i Kbh. † 21. feb. 1982. Handelsuddannet (Århus Oliefabrik). Filialbestyrer (Å.O.). Ostindien. Dansk vicekonsul sst. 1921-25. Egen virksomhed som fabrikant fra 1935.  
∞ 1° 17. maj 1921 med Anna Wasilefna (Gorenina) v. Roesfeldt Meyer. Ægteskab opløst 1. aug. 1927.  
∞ 2° 18. maj 1929 med Margit Severine Haae Laub. \* 10. apr. 1891. † 7. aug. 1930. 1 barn: Sjette slægtled. K 127.  
∞ 3° 19. okt. 1937 med Elisa Laura Bodenhoff. \* 4. okt. 1897. † 5. dec. 1953.  
∞ 4° 15. feb. 1956 i Søllerød k. med Gerda Hasforth Larsen. \* 2. apr. 1922 i Stubbekøbing. Afgang Frøbelseminariet 1943, senere uddannet som fysioterapeut. (F: Fabrikant Roberth H. L. og Anna Kristine Hansen).  
1 barn: Sjette slægtled. K 220.
- K 73 Inger Julie Marie Madsen**  
\* 28. feb. 1894 i Kbh. (Holmens). † 20. feb. 1968. Uddannet på Tegne- og Kunstindustriskolen for Kvinder.  
∞ 31. maj 1916 i Hell. med Johannes Thaning. \* 27. feb. 1886 i Kbh. (Johannes). † 22. dec. 1971. Fabrikant (F: Toldkontrollør Hermann Marius T. og forstanderinde på Fødselsstiftelsen Maria Rosina f. Klercke). Ingen børn.
- M 93 Axel Viggo Schouboe Madsen**  
\* 29. jul. 1895 i Kbh. † 30. jun. 1980.  
∞ 15. aug. 1923 med Karin Alfrida Håkanson.  
2 børn: Sjette slægtled. M 159, -166.
- M 106 Erik Henning Schouboe-Madsen**  
\* 15. jul. 1901 i Kbh. (Citadel). † 10. okt. 1978. Cand. polyt. 1926. Sekondlt. ved telegraftropperne. Fra 1930 ansat ved Jysk Telefon-Aktieselskab. Afdelingsingeniør sst. samt souschef ved linieafdelingen.  
∞ 1° 3. dec. 1927 i Kbh. (Holmens) med Alice Marguerite Normand de Bretteville. Ægteskab opløst 1934.  
∞ 2° 8. maj 1934 i Århus (b.v.) med Ellen Margrethe Henrichsen. \* 29. maj 1901 i Ulstrup (Hvorslev). Fysioterapeut. (F: Tømmerhandler Søren Johannes H. og Maltharia Dorothea f. Erichsen). 1 adoptivdt.

*Jens Theodor Suhr Schouboes børn med Dagmar Jørgia Hermanda Heskier, jvf. M 42:*

- K 69**    **Ebba Christine Suhr Schouboe**  
\* 28. aug. 1892 i Kbh. † 9. jul. 1974. Uddannet på malerskolen på Charlottenborg 1912-15. Kostumetegner.  
∞ 1° 9. jul. 1915 med Marx Ernst Christian Reese. † 12. dec. 1959. Marinemaler. Ægteskab opløst.  
1 barn: Sjette slægtled. M 155.  
∞ 2° 31. jan. 1928 med Holger Rosendahl Holm. † 23. apr. 1974. Arkitekt.
- K 72**    **Helvig Valborg Heskier Suhr Schouboe**  
\* 14. jan 1894 på Frbg. † 19. apr. 1940 i Hjørring.  
∞ 8. maj 1915 på Frbg. med Kai Helsted. \* 31. dec. 1891 sst. † 29. maj 1963 i Kbh. Overlæge i Hjørring. (F: Kontorchef Frantz Siger Hagen H. og Augusta f. Funck). Ægteskabet opløst. (Han ∞ 2° 8 nov. 1941 med Lis Kralund). Ingen børn.
- K 80**    **Aase Suhr Schouboe**  
\* 10. feb. 1898 på Frbg. (Garn.). † 31. maj 1979.  
∞ 9. maj 1926 i Holbæk, Randers a. med Ulrik Dircks. \* 23. nov. 1900 i Rønne. Dræbt 9. nov. 1944 på gaden i Odense under den tyske besættelse. Provisor i Odense. (F: Læge Peter D. og Maren Sophie f. Olesen).  
1 barn: Sjette slægtled. K 129.
- M 160**    **Jens Jørgen Schouboe**  
\* 20. feb. 1903 i Kbh. (Blovstrød). Uddannet ved landbruget. † 1974.  
∞ 1° 19. nov. 1924 med Aase Inger Schlichtkrull. Ægteskab opløst.  
1 barn: Sjette slægtled. M 176.  
∞ 2° 26. jul. 1952 med Kirsten Huld.

## Tavle G

*Frederik Niels Peter Suhrs børn med Julie Henriette (Henny) v. Holstein, jvf. M 51:*

- K 87**    **Ragnhild Elisabeth Suhr**  
† 27. jul. 1902 i Kbh. (Mathæus). † 3. maj 1982 i Kbh.  
∞ 9. sep. 1924 i Kbh.(Citadel) med Peer Otto Hartvig Jessen. \* 9. okt. 1899 i Asarum, Sverige. † 10. sep. 1978 K. af D., DM p.p. Civilingeniør, oberst. Chef for forsvarets telegrafforvaltning 1952-61. (F: Arkitekt Lauritz Peter J. og Anna Sofie Cathrine Johanne Marie f. Seedorff).  
3 børn: Sjette slægtled. M 163, -172, K 124.
- K 91**    **Esther Henriette Suhr**  
\* 30. sep. 1903 i Kbh.(Mathæus). † 25. jul. 1969 sst. Civilingeniør. Ugift.

*Anna Dorothea Elisabeth Suhrs børn med Josef Leonard Sundgren, jvf. K 48:*

- K 86** Walborg Augusta Elisabeth Suhr Sundgren  
\* 21. apr. 1902. † 22. okt. 1943.  
∞ 27. mar. 1937 med Carl-Erik Matousek. Lærer.  
1 Barn: Sjette slægtled. K 149.
- M 116** Nils Teodor Suhr Sundgren  
\* 7. aug. 1903 i Rydaholm, Sverige. Forpagter ved Grunnevads säteri, Folkabo, Sverige til 1970.  
∞ 15. sep. 1945 i Göteborg med Sara Margit Ingegärd Nylén. \* 6. dec. 1906 i Lidköping. † 23. jan. 1973. Tandtekniker. (F: Skotøjshandler Anders N. og hustru Josefina). Ingen børn.
- K 93** Elsa Henrietta Suhr Sundgren  
\* 9. sep. 1905 i Horda, Sverige. † 20. apr. 1945 i Borås. Ugift.
- M 131** Josef Gunnar Suhr Sundgren  
\* 1. feb. 1907 i Horda, Sverige. 1927-53 disponent og direktør ved A/B Frans Brunke/-Långhem. Senere disponent ved forskellige tekstilfabrikker herunder Gunnar Sundgren Trikáfabrik A/B Tranemo, samt 1961-74 ved Åsundens Trikáfabrik A/B Ulricehamn.  
∞ 5. dec. 1931 med Karin Ingeborg Freij. \* 20. apr. 1907. (F: Selma og Emil F.).  
3 børn: Sjette slægtled. K 135, -139, M 198.
- M 133** Sture Birger Suhr-Sundgren  
\* 10. jun. 1908 i Horda, Sverige. † 23. aug. 1972. Indkøbschef i Borås.  
∞ 19. jun. 1937 med Märtha Augusta Ekstrøm. \* 30. jan. 1914.  
2 børn:: Sjette slægtled. M 208, -211.
- K 108** Anna Lisa Suhr Sundgren  
\* 8. mar. 1914 i Långhem, Sverige.  
∞ 5. jan. 1939 med Oscar Ernfrid Johansson. \* 6. maj 1910 i Gävle.  
2 børn: Sjette slægtled. M 209, K 182.
- M 157** Sven Uno Suhr Sundgren  
\* 16. dec. 1922 i Långhem, Sverige. Indehaver af reklamebureau i Göteborg.  
∞ 10. jan. 1959 med Mai Söderberg f. Falkenman. \* 1. maj 1923 i Sigstuna. † 17. jun. 1964.  
1 barn: Sjette slægtled. M 354.

*Emilie Louise Suhrs børn med Holger Georg Willumsen, jvf. K 52:*

- K 85** Fanny Henriette Suhr Willumsen  
\* 7. dec. 1900 i Kbh., dbt. 20. jan. 1901 (Johannes). Student. 1 års ophold i Lithauen 1922-23 hvorefter ansat i udenrigministeriet til ægteskabets indgåelse.  
∞ 6. nov. 1925 i Kbh.(Holmens) med Aksel William Theodor Malling. \* 23. jul. 1896 sst. Grosserer RI af D. Medindehaver af assurancefirmaet Aug. Borgen 1930-69, heraf fra 1944 som eneindehaver. (F: Grosserer William M. og Dora Margaret f. Hedley).  
3 børn: Sjette slægtled. M 169, -175, K 154.
- M 114** Erik Holger Suhr Willumsen  
\* 22. jun. 1902 i Kbh.(Andreas). † 4. nov. 1971. Løjtnant. Uddannet ved Handelshøjskolen samt i udlandet. Grosserer, eksportkonsulent. 1944-48 direktør for A/S Ejnar Willumsen.  
∞ 25. aug. 1935 i Ledøje med Ebba Sophie Nielsen. \* 23. aug. 1902. (F: Direktør N. H. Nielsen og hustru Marie).  
1 barn: Sjette slægtled. M 272.
- K 92** Harriet Marie Suhr Willumsen  
\* 16. jun. 1904 i Kbh.(Andreas). Uddannet barnesygeplejerske, kunststopper. Aktiv deltagelse i Tunghøresagen. Startede 1934 »Tunghøres Kunststoppecentral«.  
1 barn: Willum Suhr Poulsen. \* 19. feb. 1945 i Kbh. (Holmens). † 5. jul. 1955 i Sverige. (F: Direktør Frederik Poulsen).

*Theodor Emil Suhrs børn med Elsa Marie Larsson, jvf. M 71:*

- K 105** Ingrid Maria Suhr  
\* 1. sep. 1910 i V. Karup, Sverige, dbt. 25. sep. s.å. i hjemmet. Håndarbejds lærerinde (tekstillærer). Aktiv deltagelse i menighedsarbejde.  
∞ 23. jun. 1940 med Gillis Karl August Ekhäll. Sognepræst. \* 28. jan. 1906. † 23. jan. 1976. (F: Gårdejer August Rikard Johansson og Hilda Charlotte Svensson).  
2 børn: Sjette slægtled. K 163, - 180.
- M 146** Sven Theodor Suhr  
\* 23. maj 1915 i Tibro, Sverige, dbt. 15. jun. s.å. Alebäcken, Igelstorp. Godsejer, ejer af Ingelsby gård, Tibro.  
∞ 1° 18. aug. 1951 med Rut Hjørdis Drefeldt. \* 6. okt. 1919. Ægteskabet opløst 1957.  
∞ 2° 19. apr. 1962 i Tibro, Sverige med Berit Linnéa Nyberg f. Andersson. \* 5. aug. 1926 i Skellefteå. Speciallærer. (F: Dan Martin A. og Linnéa Theodora Wikstrøm).

*Sven Wilhelm Suhrs børn med Signe Malmrot, jvf. M 73:*

- M 170** Karl-Erik Didrik Suhr  
\* 18. feb. 1927 i Ängelholm, Sverige. Ingeniør v. Gjetinge mek. Verkstad, Gjetinge. Teknisk chef v. Nimo-Verken. Fra 1965 ejer af AB/MAKU-produkter i Borås.  
∞ 2. jul. 1954 i Halmstad med Inga Marianne Johansson. \* 12. okt. 1933 i Gjetinge. (F: Gottfrid J. og Ellen J. f. Johansson).  
2 børn: Sjette slægtled. K 221, M 261.

- M 185 Sven-Åke Johannes Suhr**  
 \* 13. maj 1928 i Ängelholm, Sverige. Ansat i Bilspeditions A/B Norrköping. Direktionsschauffør v. Länsstyrelsen Jönköping.  
 ∞ 5. sep. 1964 med Anna Linnéa Ottilia Claesson f. Pettersson. \* 28. aug. 1937. (F: Doris og Ivar Petersson). Ægteskabet opløst 25. sep. 1975.  
 1 barn: Sjette slægtled. K ...
- M 186 Ernst Urban Suhr**  
 \* 1. apr. 1931 i Ängelholm, Sverige. Blomsterdekoratør.  
 ∞ 5. jan. 1956 med Eva Ragnhild Olsson. \* 27. jun. 1934 i Karlskrona. (F: Ragnar og Margareta O.).  
 2 Børn: Sjette slægtled. M 260, K 246.
- K 153 Henny Caroline Suhr**  
 \* 16. maj 1938 i Helsingborg. Husholdningslærerinde. Forstanderinde.  
 ∞ 18. dec. 1960 med Gunnar Arne Lennart Gunnarsson. \* 18. okt. 1924. Købmand.  
 Ægteskab opløst nov. 1981. (F: Ernst Johansson og Astrid Henny Ambjørnsson).  
 2 børn: Sjette slægtled. M 313, -323.

## Tavle H

*Frederik Suhrs børn med Olive May Chapman, jvf. M 65:*

- K 142 Dorothea Marie Kathleen Suhr**  
 \* 22. sep. 1911 i London. † 1915.
- K 140 Marjorie Olive Sheila Suhr**  
 \* 2. aug. 1915 i Finchley, England. † 10. nov. 1959.  
 ∞ 1. aug. 1942 med Clifton James Hedges.  
 1 barn: Sjette slægtled. M 226.
- K 141 Pamela Clare Suhr**  
 \* 30. sep. 1923 i Brighton, England, dbt. 2. dec. 1923 St. Marks Church, Brighton. Administrative Assistent in charge of secretarial and office services Brighton Social Services Dept. Førtidspensioneret i 1981.  
 ∞ 18. mar. 1966 med Stanley Gerrard Piercey. \* 24. jul. 1920 i Brighton, England. Printing and Stationery Manager for the County Bourough of Brighton indtil førtidspensionering 1982. (F: Gertrude og James Piercey).

*Dorothea Olivia Christine Suhrs barn med Jean Edouard Elie Radoux, jvf. K 61:*

- M 171 Edouard Charles Frederick Suhr Theodore Radoux**  
 \* 14. jun. 1912. † mar. 1940.

## Tavle I

*Carl Johan Suhr Westis barn med Irene Marie Olsen, jvf. M 58:*

- K 156 Vibeke Suhr Westi  
\* 28. maj 1925 i Kbh., dbt. 22. nov. s.å. (Søborg k.). † 27. jul. 1958. Kontorassistent i KTAS.  
∞ 27. apr. 1957 med Per Hauschildt. \* 19. jun. 1931. Major (res.) v. Prinsens livregiment.

## Tavle J

*Ebba Suhrs barn med Ernest J. Petersen, jvf. K 102:*

- K 162 Dorothy Ruth Petersen  
\* 22. jul. 1940 i Bronx, N.Y. USA, dbt. 12. sep. 1941 sst. Bogholder.  
∞ 1° 16. sep. 1959 med Robert Gerald Luckey. \* 31. okt. 1937 i New York. Skilt 7. mar. 1975. (F: Charles Howard og Bridget Fitzgerald L.).  
4 børn: Sjette slægtled. M 393, -288, -293, -308.  
∞ 2° 19. jul. 1980 med Albert Edward Cox. \* 21. okt. 1936 i Fairfield, Alabama. Eksåmen fra University of Alabama, regnskabsfører. (F: Charles Maynard C. og Nina Bell White).

## Tavle K

*I. Ole Bernardo Suhrs barn med Anna Julia Souza Ruiz, jvf. M 120:*

- K 188 Carmen Êlsa Suhr  
\* 23. jul. 1937 i Chile.  
∞ 17. jan. 1959 med Carlos Maria Thomas.  
3 børn: Sjette slægtled. M 333, K 304, -305.

*II. Carlos Juan Suhrs børn med Maria Magdalena Adelaine Alverte, jvf. M 121:*

- M 193 Carlos Eduardo Suhr  
\* 29. mar. 1932 i Cipolletti, Rio Negro, Argentina. Industriel mekaniker.  
∞ 31. mar. 1958 med Norma Dezorzi. \* 15. jan. 1931 i Rosario, Santa Fe, Argentina. Lærer. (F: Jose D. og Carmen Varela).  
3 børn: Sjette slægtled. K 241, -247, -272.



**M 194 Bernardo Teodoro Suhr**  
\* 5. apr. 1935 i Cipolletti. Pcia., Rio Negro, Argentina. † 16. aug. 1976.  
∞ 5. jan. 1967 med Nilda Josefa Tombesi. \* 18. jul. 1935 i Buenos Aires, dbt. 25. sep., s.å. i Bahia Blanca, Argentina. (F: Guerino Tombesi og Pascualina Crocetti).  
2 børn: Sjette slægtled. M 365, -366.

**M 200 Augusto José Suhr**  
\* 3. jul. 1937 i Argentina.

*III. Karen Luisa Suhrs børn med Ambrosio Jensen Ambrosius, jvf. K 94:*

**K 144 Ilse Raquel Ambrosius**  
\* 5. sep. 1932 i Argentina. † 31. dec. 1965.  
∞ 22. dec. 1954 med Ovidio Jorge Senet. \*1930.

**M 204 Ricardo Ambrosio Ambrosius**  
\* 15. aug. 1938 i Buenos Aires, dbt. 25. dec. s.å. Igelsia Dinamarquesa de Tres Arroyos. Landbesidder, kvægavler.  
∞ 1° 14. jun. 1963 med Nélide Marta Novara. \* 9. maj 1942 i San Cayetano. Ægteskab opløst 1975.  
2 børn: Sjette slægtled. M ..., M ...  
∞ 2° Ana Maria Sordelli. \* 8. jun. 1952 i San Cayetano.  
2 børn: Sjette slægtled. M ..., K ...

*IV Pauline Maria Kaia Suhrs børn med Adrian Curtis Mayer, jvf. K 117:*

**K 216 Claudia Frances Mayer**  
\* 18. feb. 1954 i Canberra, Australien, dbt. 1960 i London. B.A.(i fransk) fra University of Sussex, Stage Designer. Bosat i London.

**K 240 Camilla Michele Mayer**  
\* 4. maj 1959 i London. B.A. (Kunsthistorie) University of East Anglia. Arts administrator. Bosat i London.

## Yngre linie

### Tavle L

*August Villads Bechs børn med Onse Marie Pontoppidan, jvf. M 49:*

**K 119 Alice Bech**  
\* 21. aug. 1903 på Valbygård. † 17. maj 1904 på Knudsrødgård, K. Stillinge s.

**M 122 Jørgen Peter Bech**

\* 30. nov. 1905 på Brorupgård. † 8. jan. 1979. Hofjægermester. Uddannet ved landbruget. Forpagter af Knudsrød 1931. Ejer af Valbygård 1940, af Brorup 1948 og Langebjerggård 1949.

∞ 31. okt. 1933 i Humble med Anna Elisabeth Malling. \* 5. jan. 1912 på Havgård, Longelse s. (Langeland), dbt. 31. mar. s.å. (F: Jægermester Oscar M. og Ragnhild Henriette Auguste Døns). Ejer af Valbygård skovdistrikt og Langebjerggård.

3 børn: Sjette slægtled. M 195, K 146, -237.

*Oluf Bernt Suhr Bechs barn med Ebba Hammer, jvf. M 69:*

**K 132 Regitze Bech**

\* 8. aug. 1906 i Kbh. † 16. jan. 1977.

∞ 24. sep. 1932 med Otto Josias Feddersen. \* 29. jun. 1890 i Randers. † 1969. R. af D. Kammerjunker, oberstløjtnant v. Jydske Dragonregiment. (F: Dommer Josias F. og Junia Octavia Danieline f. Hastrup).

2 børn: Sjette slægtled. M 275, K 232.

## Tavle M

*Clara Anna Sofie Treschows børn med Niels Joachim Christian Gregers Iuel, jvf. K 49:*

**M 109 Christian Frederik Iuel**

\* 29. sep. 1894 på Meilgård (Glæsborg). † 11. sep. 1941 sst. Hofjægermester, ejer til Meilgård gods. Forstkandidat.

∞ 28. maj 1920 på Torbenfeldt (Frydendal k.) med Kate Harriet Ryan Treschow. \* 26. jul. 1899 på Orelund, dbt. 10. okt. 1899 i Frydendal k. (F: Hofjægermester cand. jur. Frederik T. til Torbenfeldt og Olga Julie Georgine Uhlendorff).

4 børn: Sjette slægtled. K 178, -177, M 229, -230.

**M 110 Jens Iuel**

\* 28. apr. 1897 på Meilgård (Glæsborg). † 25. dec. 1978 på Petersgård. Kammerherre, hofjægermester. K. af D. Ejer af Petersgård gods ved Langebæk. Direktør i den Suhrske stiftelse 1940-62 og i det Classenske Fideikommis m.v. Cand. phil.

∞ 19. okt. 1921 på Torbenfeldt med Clara Benedicte Ulfsparré Treschow. \* 28. feb. 1901 på Orelund (Mørkøv). † 31. maj 1983 på Petersgaard. Søster til Kate T. Se ovenfor M 109.

4 børn: Sjette slægtled. K 133, M 181, -182, -212.

- M 111 Esger Iuel**  
\* 6. aug. 1898 på Meilgård (Fjellerup). † 5. okt. 1966. Cand. polit. Kontorchef i Kjøbenhavns Handelsbank.  
∞ 1° 3. jun. 1927 i Hillerød med Dagmar Henriette baronesse Wedell-Wedellsborg. \* 26. feb. 1909 sst. (F: Kammerherre, skovrider Carl Hannibal Ludvig baron Wedell-Wedellsborg og Marie Louise Henriette f. Lerche). Ægteskab opløst 1938.  
3 børn: Sjette slægtled. K 183, -201, -206.  
Hun ∞ 2° 24. sep. 1938 i Søllerød med direktør Carl-Johan Reiersen Bock. \* 5. mar. 1895. † 19. jul. 1944. Hun ∞ 3° 25. jan. 1948 i Tårnby k. med Aage Worsaae. \* 14. dec. 1899. † 9. feb. 1972.
- M 112 Iver Iuel**  
\* 30. aug. 1900 på Meilgård (Fjellerup). † 1. dec. 1963. Ejer af Rødsbjerggård. Ugift.
- M 201 Niels Iuel**  
\* 3. dec. 1903 på Meilgård (Fjellerup). † 9. okt. 1943. Assistent i forsikringselskabet »Danmark«.  
∞ 5. jul. 1935 i Hillerød med Sophie Magdalene (Rikke) Treschow. \* 20. jul. 1914 på Østrupgård. (F: Amtsinspektør (Baltica) Gustav Alexander Frederik T. og Amy Marie Sophie Castenskiold).  
3 børn: Sjette slægtled. M 205, -206, -213.
- K 152 Vibeke Iuel**  
\* 28. nov. 1906 på Meilgård. † 13. jun. 1907 sst.
- M 202 Mogens Iuel**  
\* 29. okt. 1908 på Meilgård (Glæsborg). † 16. jul. 1941 i Kbh. Student, Sekretær hos A. P. Møller.  
∞ 15. jun. 1934 i Kronborg slotskirke med Grete Adelgunde Sophie Tychsen. \* 21. aug. 1908 i Kbh.(Frue). (F: Øjenlæge Orla Lorentz Camillo T. og Ingeborg Dagny f. Arntz).  
2 børn: Sjette slægtled. M 227, -228.
- M 203 Palle Iuel**  
\* 4. jun. 1911 på Meilgård (Glæsborg). † 4. okt. 1972. Kammerjunker R. af D. Oberstløjnant i livgarden. Kommitteret ved Berlingske Tidende 1957. Ugift.

## Tavle O

### *I. Rasmus Oluf Pontoppidans børn med Elna Leschly, jvf. M 50:*

#### M 105 Svend Erik Pontoppidan

\* 3. nov 1900 på Frbg.(Garn.). SK. af D. DM. HTS p.p. Student 1919, søløjtnant II 1923, kontreadmiral 1955, viceadmiral og chef for søværnet 1961. Afsked 1965.  
∞ 1° 20. mar. 1928 i Kbh. med Gerda Margrethe Poulsen. \* 29. aug. 1896 sst. (Jakob), † 4. feb. 1953. Hun ∞ 1° med M 91.  
∞ 2° 2. apr. 1957 i Kbh.(b.v.) med Jytte Grete Kristensen. \* 10. dec. 1918 sst.(Rosenvænget). † 15. dec. 1978 i Kbh. (F: Fabrikant Kristian Peter K. og Karen Maria f. Christensen). Hun ∞ 1° med M 148. Ingen børn.

#### K 88 Anna Else Pontoppidan

\* 4. apr. 1903 i Århus, dbt. 28. maj s.å. (V. Frue). Ansat ved Rigshospitalets røntgenafdeling, herefter hofdame hos Hendes Majestæt Dronning Alexandrine 1930-42. I.F.3.  
∞ 6. apr. 1942 i Kbh.(Egebæksvang) med Kai Beck. \* 30. sep. 1891 på Ausumgård (Vejrum). † 30. sep. 1973. Direktør i Kbh. (F: Forpagter på Gersdorplund ved Odder Otto Friis B. og Sarah Gyrithe f. Kyhn). Ingen børn.

#### M 128 Erik Oluf Pontoppidan

\* 7. maj 1906 i Ordrup. † 8. jan. 1939 i Kbh.(Paul). Cand. jur. 1930. Ansættelse i skattedepartementet og som sagførerfuldmægtig. Landsretssagfører i Kbh. 1935.

#### M 134 Aage Axel Pontoppidan

\* 24. nov. 1908 i Århus. † 18.nov. 1977. Student 1929. Søofficer, senere ansat i »Zonen« i Odense og direktør for Odense saltværk.  
∞ 1° 30. dec. 1939 med Else Anna Marie Knipschildt. \* 5. nov. 1918. Ægteskab opløst 16. dec. 1944.  
1 barn: Sjette slægtled. M 214.  
∞ 2° 21. jan. 1947 med Else Petersen. \* 14. dec. 1914 i Odense (Hans). = K 109 (Tavle Q).  
2 børn: Sjette slægtled. K 186, -196.

### *II. Svend H. Pontoppidans børn med Gudrun Hein, jvf. M 59:*

#### M 161 Palle Bent Pontoppidan

\* 7. dec. 1912 i Kbh. † 10. mar. 1971. Inspektør ved Kunstakademiet, cand. jur.  
∞ 1° 14. sep. 1940 med Grethe Hornbech-Rasmussen. Ægteskabet opløst 14. jun. 1954. (F: Prokurist Ove H.-R. og Anna Johanne f. Olsen).  
∞ 2° 1. apr. 1961 med Maria Charlotta Limkilde f. Bergkrantz.

**M 162 Erik Svend Pontoppidan**

\* 7. jul. 1914 i Viborg. Gennemgaaet forsikringskolen. Ansat i forsikringselskabet Nye Danske af 1864. Fra 1. jan. 1947 egen grossistvirksomhed. Deltog aktivt i modstandsbevægelsen og sad 3 måneder i tysk fængsel. Mistede sin venstre arm under skududveksling i 1945.

∞ 8. sep. 1943 med Alice Sørensen. \* 3. aug. 1920 i Haslev. Uddannet som laboratorieassistent. (F: Karl Ludvig Julius S. og Jenny Marie Nielsen).

2 børn: Sjette slægtled. K 198, -199.

*III. Axel Erik Pontoppidans børn med Olga Malvine baronesse Bille-Brahe, jvf. M 79:*

**M 150 Henrik Oluf Vilhelm Ioachim Pontoppidan**

\* 20. nov. 1919 i Slagelse, dbt. sst. 4. jan. 1920. Sekondløjtnant. Hvj. F. T. 25. Tidligere forpagter af Ødemark Hovedgård (Munke Bjergby). Gårdejer.

∞ 31. aug. 1968 i Mariager med Margit Blichfeld Jørgensen. \* 29. jan. 1938 i Randers. Cand. pharm. Apoteker i Glumsø. (F: Gårdejer Carl Henrik Jørgensen og Margit Andreassen).

2 børn: Sjette slægtled. K 290, -307.

**M 158 Ove Carl Jens Kraft Pontoppidan**

\* 30. jan. 1924 i Skovshoved. Sekondløjtnant i livgarden. Landbrugsuddannelse. Civilansat ved forsvarsstaben. Biologiassistent ved Danmarks Fiskeri og Havundersøgelse. Ansat 1983 ved Ny Carlsberg Glyptotek.

∞ 18. jun. 1955 i Kbh. (Jakob) med Nelly comtesse Moltke. \* 25. sep. 1927 i Kbh. Korrespondent, regnskabsfører v. Våbenhistorisk selskab. (F: Fuldmægtig Aage greve Moltke og Regitze af Gyldenfeldt).

3 børn: Sjette slægtled. K 222, -229, -252.

*IV Børge Dines Pontoppidans børn  
af 1. ægteskab med Gerda Margrethe Poulsen, jvf. M 91:*

**M 148 Preben Erik Iuel Pontoppidan**

\* 21. apr. 1916 i Kbh. (Næstved Peder). † 28. jan. 1982. Cand. jur. Fuldmægtig ved Østre landsret. Boede på grund af sygdom sine sidste år på Samsø.

∞ 1° 20. jun. 1951 med Jytte Grethe Kristensen. \* 10. dec. 1918 i Kbh. † sst. 1978. (Hun ∞ 2° med M 105). Ingen børn.

∞ 2° 31. maj 1969 med Marianne Mynster.

*af 2. ægteskab med Regitze Octavia Catharine baronesse Haxthausen, jvf. M 91:*

- M 199 Carl Ole Bernt Viggo Pontoppidan**  
\* 21. dec. 1933 i Kbh, dbt. 16. maj 1934 (Garn.). Uddannet i vinfirmaer i Frankrig og Alger. Hotelskole i Schweiz. 1956 ansat på Palace Hotel i Kbh. Receptionschef her og senere på Tre Falke. Hoteldirektør i Kbh. Ejer af firmaet Hotel Managementgroup.  
∞ 15. okt. 1958 på Fredriksberg med Vibeke Kirsten Duun. \* 21. maj 1934 sst. Interior Designer. (F: Statsaut. revisor Carl D. og hustru Else).  
3 børn: Sjette slægtled. K 263, -264, M 356.

## Tavle P

*I. Christian Emil Suhr-Hansens børn med Flora Carla Kern, jvf. M 60:*

- K 95 Ellen Sophie Kern Suhr-Hansen**  
\* 12. maj 1906 i Odense (Hans). † 25. nov. 1935.  
∞ 26. mar. 1933 med Alcor Ludvig Ezechiel Cederqvist. \* 24. okt. 1892 i Kbh. † februar 1979. Højskolelærer, fotografmester.  
1 barn: Sjette slægtled. M 187.
- K 106 Kirsten Marie Suhr-Hansen**  
\* 20. april 1910 på Frbg. Faglærerinde i fransk og engelsk. Sekretær på Rigshospitalet 1940-59.  
∞ 4. apr. 1959 i Frbg. kirke med proprietær Hans Holger Viggo Suhr, Krårupgaard. Se tavle S, M 54.

*II. Inca Rigmor Suhr-Hansens børn med Fritz Knipschildt, jvf. K 54:*

- M 164 Erik Otto Preben (Kuk) Knipschildt**  
\* 8. jul. 1902 i Årby. † 8. apr. 1976.  
∞ 1° 25. apr. 1926 med Anna Edith Marie Wodschow f. Michaelsen. Ægteskab opløst.  
∞ 2° 14. aug. 1940 med Birthe Bodil Brøndum Nielsen. † 30. okt. 1975.  
1 barn: Sjette slægtled. M 225.
- K 54a Lilian Berte Adelheid Knipschildt**  
\* 8. jan. 1905. † apr. 1905. Ikke anmeldt stambogen.

*III. Clara Esther Suhr-Hansens barn med Jørgen Albert Bech, jvf. K 55:*

**K 107 Jytte Bech**

\* 13. jan. 1911 på Kruusesminde (Korsør). † 2. sep. 1965. Turistførereksamen 1955. 1958 ansat ved Copenhagen Excursions.

∞ 15. aug. 1933 i Korsør med Carl Adam Christian greve Moltke. \* 17. feb. 1907 i Kbh. Cand. jur. Overpræsident i Kbh. Ordensskatmester. K. p.p. (F: Greve Frederik Josias Valdemar Otto M. og Eleonora Mimi comtesse Holstein). Ægteskab opløst 1940.

1 barn: Sjette slægtled. K 150.

## Tavle Q

*I. Otto Flemming Suhrs barn med Erna Christiansen, jvf. M 81:*

**M 188 Ole Flemming Suhr**

\* 21. okt. 1922 i Odense (Knud). Uddannet i manufakturbranchen. Afdelingschef.

*II. Carl Emil Suhrs børn med Ebba Kralund, jvf. M 82:*

**K 121 Jytte Marie Suhr**

\* 12. aug. 1923 i Odense (Ansgar). Fører navnet Suhr.

∞ 29. dec. 1945 sst. (Sct. Knud) med Olaf Lauritz Axel Damm Sørensen. \* 21. apr. 1913 i Århus (Frue). Arkitekt M.A.A. i Farum, sekretariatsleder i Selskabet for Bygnings- og Landskabskultur. (F: Snedkermester Axel J. S. og Carla f. Damm).

2 børn: Sjette slægtled. K 176, -231.

**M 167 Erik Suhr**

\* 7. nov. 1924 i Odense, dbt. 26. dec. 1924 (Ansgar k. Odense). 1946 højere handelseksamen fra Niels Brocks Handelskole. Derefter 5 års ophold i USA og Canada, hovedsagligt i oliebranchen. Studier på University of California. 1953 prokurist på Vejle Tekstilfabrik. Nu salgschef hos A. P. Laursen A/S. Fabriken Bøgballe, Uldum. Ansvarlig for salget i 65 lande verden over. Revisor i stiftelsen.

∞ 19. maj 1951 i Vejle med Bente Müller. \* 10. jun. 1928 sst. Uddannet tresproglig korrespondent. (F: Fabrikant Poul Georg Carl M. og Inger f. Bredahl).

2 børn: Sjette slægtled. K 208, -238.

**K 130 Lillian Suhr**

\* 8. okt. 1931 i Hillerød (Slots.). Student. Har været ansat på Statens Seruminstitut.

∞ 6. maj 1955 i Langesø, Vigerslev med Per Kyed. \* 1. feb. 1931 i Sønderborg. Indehaver af arkitektfirmaet Vagn O. Kyed og Per Kyed A/S Odense fra 1961. Formand for Arkitekt/Ingeniørrådet i Danmark 1978-79. (F: Arkitekt Vagn Ove K. og Edith f. Mark).

3 børn: Sjette slægtled. K 233, M 289, -358.

*III. Ida Marie Suhrs børn med Hans Petersen, jvf. K 64:*

**K 109 Else Petersen**

\* 14. dec. 1914 i Odense (Hans). † 10. okt. 1971.  
∞ 1° 6. feb. 1937 med Poul Hvenegård. Forpagter. Ægteskab opløst 8. maj 1946.  
2 børn: Sjette slægtled. M 232, K 185.  
∞ 2° 21. jan 1947 med Aage Axel Pontoppidan, se M 134, tavle O.  
2 børn: Sjette slægtled. K 186, -196.

**M 149 Frank Petersen**

\* 22. mar. 1918 i Odense, dbt. 14. jul s.å. (Sct. Knud). Direktør fra 1957 Munke Mølle Odense. Fratrådt 1976.  
∞ 27. maj 1944 i Granslev med Kirsten Honnens de Lichtenberg. \* 30. nov. 1922 sst. † 21. maj 1965 i Odense. Keramiker. (F: Stamhusbesidder Geert Fredrik H. de L. og Asta f. Sell).  
5 børn: Sjette slægtled. K 189, -190, M 281, -264, -277.

**K 126 Ida Suhr Petersen**

\* 19. maj 1925 i Odense (Kingo). Uddannet klinikassistent.  
∞ 29. maj 1948 sst. (Knud) med Jacob Wilhelm Schrøder. \* 30. apr. 1918 på Frbg. (Odense, Knud). † 21. okt. 1979. Designer. (F: Købmand Einar Wilhelm S. og Gudrun f. Jensen).  
4 børn: Sjette slægtled. K 192, M 245, -271, K 242.

## Tavle R

*I. Rosamond Margaret Lucas' barn med Cyril Bradley Rootham, jvf. K 47:*

**M 141 Jasper St. John Rootham**

\* 21. nov. 1910 i Cambridge, England. St. John's College Cambridge. Civil Servant 1933-40. Under krigen tjenestegørende i hæren 1940-46. Ansat i Bank of England 1946-67. Adm. direktør Lazard Brothers & Co. Ltd. m.v. Skønlitterært forfatterskab.  
∞ 24. sep. 1944 St. Lukes Church, Chelsea, London med Joan McClelland. \* 2. sep. 1920 i Newcastle upon Tyne, Engl. Balletdanserinde og senere 1960-75 lærer ved Ballet Rambert School, London. (F: John Kelly McClelland og Ethel Maud Elliott).  
2 børn: Sjette slægtled. M 231, K 200.

*II. Francis Herman Lucas' børn med Mary Helen Morris-Smith, jvf. M 83:*

**K 104 Una Lucas**

\* 14. mar. 1904 i London, England. M.A. (classics) fra Cambridge University.  
∞ 28. dec. 1935 med Edward Howell le Boutillier jr. \* 3. jul. 1911 i Ardmores, PA, USA. Selvstændig virksomhed som boghandler. (F: Edward Howell le Boutillier og Helen Lincoln Stephenson).  
2 børn: Sjette slægtled. M 243, -242.



- K 103 Diana Alexandra Lucas**  
 \* 20. jan. 1907 i London, England. Lektor i klassiske sprog.  
 ∞ 3. okt. 1930 i London med Michael Zvegintzow. \* 31. jul. 1903 i Voronesz, USSR.  
 3 børn: Sjette slægtled. M 179, -218, 219.
- M 137 Nigel Oliver Lucas**  
 \* 18. mar. 1910 i England. † 28. maj 1983 i Auckland N.Z. Kings scholar Westminster School. Embedseksamen Oxford University og Guys Hospital 1935. B.A. (Oxon) L.M.S.S.A.(London). Har beskæftiget sig med omfattende studier indenfor maritim historie.  
 ∞ 4. jan. 1949 med Joan Nina Ciceri. \* 13. okt. 1920.  
 3 børn: Sjette slægtled. K 191, -210, -262.
- K 113 Helen Aurelia Lucas**  
 \* 27. feb. 1912 i London. London University 1933, Honours Degree in German language and literature. Queens University of Belfast 1957.  
 ∞ 9. mar. 1935 i London med Eustace Dockray Phillips. \* 27. sep. 1910 i Altrincham, Cheshire. † 1976 M. A.(literae Humaniores) Oxford. Professor of Greek Antiquities, ved Queens University Belfast. (F: Rev. Arthur David P. og Hilda Mary Fynes-Clinton).  
 3 børn: Sjette slægtled. K 171, M 220, K 172.

*III. Phyllis Clara Lucas' børn med Cecil A. Hunt, jvf. K 65:*

- M 142 Esmond Moore Hunt**  
 \* 26. apr. 1907 i London. † 7. feb. 1927.
- M 191 Vernon Arthur Moore Hunt**  
 \* 27. dec. 1912 i London. † 3. feb. 1983. Landmand.  
 ∞ 24. feb. 1949 med Betty Yvonne McDuff.  
 1 barn: Sjette slægtled. M 280.

## Tavle S

*I. Johannes Theodor Suhrs børn med Else Kipp, jvf. M 96:*

- M 156 Johannes Theodor Suhr**  
 \* 31. mar. 1923 på Bedstedgaard, dbt. 13. maj s.å. Student 1941 (Sorø a.). Sekondløjtnant i livgarden, godsejer, ejer af Bedstedgaard fra 1970.  
 ∞ 4. sep. 1952 i Engestofte k., Loll. med Kirsten Elisabeth Knudsen. \* 6. jan. 1929. Uddannet på Håndarbejdets Fremme. (F: Forpagter på Engestofte Hovedgaard Knud Valdemar K. og Cecilie Jørgensen).  
 4 børn: Sjette slægtled. K 213, -214, -236, M 296.

**K 120 Inge Tofa Suhr**

\* 22. mar. 1924 på Bedstedgaard, dbt. 1. jun. s.å. Tostrup k., St. Merløse. Efter skolegang uddannet på Sorø Husholdningsskole og Håndarbejdets Fremme i Kbh. Bor i Ringsted.

*II. Tofa Alvide Suhrs barn med Christian Henrik Teisen, jvf. K 84:*

**M 165 Nils Teisen**

\* 27. feb. 1925 i Kbh., dbt. 3. maj s.å. sst. (Garn.). Student 1944 (Sct. Jørgens g.). Cand. jur. Sekretær i Det danske selskab for kulturelt samvirke med andre nationer. Ansat i Industrirådet 1956. Kontorchef sst. 1965, senere sektionschef og konst. chef for Industrirådets Eksportbureau. Sekretariatsleder for komiteen for udstillinger i udlandet m.v. Adm. direktør for Erhvervenes Eksportfremme Sekretariat 1975. Direktør i Stiftelsen fra 1973. Ejer af Truelskovgaard.

*III. Erik Peter Frederik Suhrs børn med Ellen Margrethe von Voss, jvf. M 125:*

**K 136 Ruth Alice Suhr**

\* 6. maj. 1929 på Rosengård, dbt. s.å. i Kværkeby k. Uddannet håndarbejds lærer. Ejer af Rosengård.

∞ 22. jul. 1955 (Kværkeby k.) med proprietær Bent Engelsborg Olsen. \* 11. jan. 1930 i Vor Frue Roskilde. (F: Proprietær Christian Engelsborg Olsen, Grydebjerggård og Hanna E. O.).

3 Børn: Sjette slægtled. K 224, M 269, K 287.

**M 184 Johan Peter Suhr**

\* 11. aug. 1932 på Rosengård (Kværkeby). Bosat i Haslev.

∞ 1° 4. jun. 1960 med Ruth Borslund Karlsen f. Jensen. Kontorassistent.

∞ 2° 23. jan. 1971 med Birgit Nora f. Fischer. \* 27. maj 1934. Sygemedhjælper. (F: Christian August Fischer og Henny Sofie f. Andersen).

*IV. Oluf (Ole) Bernt Suhrs børn med Grete Laura Siesby, jvf. M 126:*

**K 147 Lili Suhr**

\* 20. mar. 1936 i Kbh. Realeksamen (Franske skole). Uddannet i Skotland og Schweiz. Ergoterapeut 1960. Ansat som sådan på dagcentret ved Ellebo, Ellested kommune.

∞ 10. sep. 1960 (Sandby k.) med godsejer, kaptajn af res. v. gardehusarregimentet Ib Holger Lemvig. \* 21. nov. 1929 i Glumsø. Ejer af Algstrup gods fra 1959. (F: Forpagter Erik Hedemann Lemvig og Johanne Kattrup).

3 børn: Sjette slægtled. K 265, -266, M 408.

**K 155 Eva Suhr**

\* 26. jul. 1938, dbt. 25. nov. s.å. (Holmens). Fører navnet Suhr. Uddannet børnehavelærerinde i Danmark og USA. Ansat på Christianshavns Døtreskole som børneklasseleder.

∞ 8. okt. 1967 i Sandby k. med John Wang Hansen. \* 10. mar. 1927. Ægteskab opløst 1975.

2 børn: Sjette slægtled. K 372, -373.

*V. Hans Holger Viggo Suhrs børn med Lillian Vera Ida Jensen, jvf. M 138:*

**K 166 Ida Suhr**

\* 4. dec. 1938 i Ringsted, dbt. Kværkeby. Uddannet som husholdningslærer på Suhrs seminarium 1961. Ansat på Mariaforbundet 1963-64. Ernæringslinien ved Århus Universitet. Fra 1964 Statens Husholdningsråd, hvorfra gaves tre års orlov til arbejde under FAO i Chile og Peru. 1973-75. Igangsætter og leder af den første husholdnings-skole på Færøerne. 1975-76 læst dietetik ved Århus universitet. Ansat som ledende dietetist ved Niels Steensens Hospital til 1984. Samme år konsulent ved De danske Husmoderforeninger.

**K 165 Tofa Mary Suhr**

\* 30. mar. 1943 i Skælskør, Magleby. Sygemedhjælper. Bosat i New Orleans i USA beskæftiget ved Data Entry.

∞ 24. aug. 1974 i San Juan, Puerto Rico med Robert Alan Gold, Travel Agent. \* 9. jun. 1948. (F: Irwin Lee og Darvil Lee). Ægteskab opløst 12. aug. 1979.

2 børn: Sjette slægtled. M 379 (af første ægteskab), K 388.

## Tavle T

*Lauritz Julian Suhrs børn med Oda Alpha Rigmor Jørgensen, jvf. M 98:*

**M 168 Jørgen Bernt Suhr**

\* 18. okt. 1926 på Frbg. Overlærer ved Tommerup skolevæsen.

∞ 31. okt. 1953 i Vejle med Inger Stefansen. \* 8. jan. 1928 i Vejle. Overlærer ved Tommerup skolevæsen. (F: Marius og Mary Stefansen).

2 børn: Sjette slægtled. M 251, K 244.

**M 178 Kai Bernt Suhr**

\* 5. jan. 1931 i Roskilde, dbt. 5. apr. s.å. (Rosk. Dom.). Uddannet ved Københavns maskinteknikum. Salgsingeniør.

∞ 24. jul. 1955 med Hilborg Sonja Hansen. \* 20. feb. 1934 i Vallensved. (F: Stella og Sander C. Hansen).

1 barn: Sjette slægtled. K 243.

## Tavle U

*Sylvia Alice Suhrs børn med Walter Arnold Christian Reimann, jvf. K 90:*

- M 173 Oluf (Ole) Edward Walter Reimann**  
\* 22. jan. 1926 i Vintersbølle. † 16. maj 1971.  
∞ 1. sep. 1950 i Sct. Ansgars k. Kbh. med Inger Birthe Bernadette Hee. \* 5. okt. 1928, dbt. 14. okt. s.å. (Katolsk k., Næstved). (F: Købmand Aage Hee og Rigmor Hee).  
3 børn: Sjette slægtled. M 254, K 219, -260.
- M 174 Arnold Edgar Johan Reimann**  
\* 28. maj. 1928 i Vintersbølle. † 4. mar. 1969. Efter aftjent dansk værnepligt, amerikansk militærtjeneste og statsborgerskab. Dyr læge.  
∞ 8. nov. 1958 i USA med Winifred Dorothy Lilly.  
2 børn: Sjette slægtled. M 290, -303.
- M 189 Knud Eugen Valdemar Reimann**  
\* 12. jun. 1930 i Vordingborg. † 11. jun. 1937.
- K 138 Helene Reimann**  
\* 2. maj 1932 i Vintersbølle, dbt. 26. jun. s.å. i Kallehave. Student (Zahle). Direktionssekretær i Linguaphone Language Institute, London. Mannequin, London, Johannesburg og Paris.  
∞ 13. sep. 1971 med Dr. Eugene Michael Verebes. \* 5. jul. 1910 i Ungarn. Fhv. »Company director« i London, nu bosat i Queensland, Australien. (F: Emeric V. og Jan Tischler).  
1 barn: Sjette slægtled. M 402.

## Tavle V

*Johan Peter Suhrs børn med Inga Ellen Ipsen, jvf. M 92:*

- M 223 Iohan Peter Suhr**  
\* 4. mar. 1941 i Kbh. dbt. 8. jun. s.å. (Jacob). Litograf, driver eget firma i Norge.  
∞ 19. jun. 1965 med Birgitte Hjortsø. \* 19. mar. 1941 i Kalundborg. Modeltilskærer. (F: Ib Hjortsø og Liselotte Stenbjørn).  
1 barn: Sjette slægtled. K 295.
- M 222 Georg Ulrik Suhr**  
\* 18. jul. 1942 i Kbh. (Citadel). Cand. jur. 1969. Advokat 1978. Afdelingschef i Pensions- og livrenteinstituttet af 1919 A/S fra 1982.  
∞ 21. aug. 1967 i Loures, Portugal med Maria Isabel Nunes Duque Vieira. \* 8. jan. 1944 i Lissabon. Student 1961. Uddannet ved universitetet i Bruxelles. Ansat fra 1982 ved den brasilianske ambassade som kontorassistent. (F: José Duque Vieira og Maria do Carmo Pinto Nunes).  
3 børn: Sjette slægtled. K 387, -351, M 377.

- M 236 Ole Bernt Suhr**  
\* 12. jul. 1948 i Kbh.(Frihavns k.). Student 1968. Cand med. 1976. Underlæge Regions  
sjukhuset Umeå, Sverige.  
∞ 6. mar. 1975 med Eva Ann-Catrin Eriksson. \* 15. aug. 1948 i Ovanåker, Sverige.  
Lærerstuderende. (F: Samuel Eriksson og Karin E.).  
2 børn: Sjette slægtled. K 350, M 375.

## Tavle X

### *I. Fredrik Ludvig Suhrs barn med Tove Frydenlund Nielsen, jvf. M 99:*

- K 118 Birte Suhr**  
\* 16. mar. 1924 på Frbg. Uddannet som småbørnspædagog på Frøbelseminariet 1944.  
Leder af Komtesse Moltkes børnehave 1944-46. Videreuddannelse fra Danmarks læ-  
rerhøjskole. Ansat v. Kbh.s Børnehaveseminarium som praktikleder fra 1967.  
∞ 28. dec. 1947 med Bjørn Pahle. \* 16. okt. 1920 i Norge. Norsk Turistchef i Danmark.  
Ægteskab opløst 1967.  
2 børn: Sjette slægtled. M 265, -266.

### *II. Theophil Mogensen Suhrs barn med Lilly Caroline Margrethe Michel- sen, jvf. M 107:*

- M 183 Ole Michelsen Suhr**  
\* 21. nov. 1932 i Kbh. Vin- og tobakshandler i Kbh.  
∞ 16. jun. 1956 på Frbg. med Ingrid Høgh Sørensen. \* 24. maj 1933 i Kolding. (F:  
Forretningsbestyrer Ulrik H. S. og Olga Christiansen).  
2 børn: Sjette slægtled. M 262, K 352.

## Tavle Y

### *I. Johannes Theodor Valdemar Ole Bernt Suhr Koefoeds børn af 1. ægteskab med Agnete Wille Jørgensen, jvf. M 151:*

- K 207 Pia Ida Regitze Suhr Koefoed**  
\* 31. dec. 1945.
- M 246 Ole Peter Suhr Koefoed**  
\* 12. jun. 1950 i Kbh., dbt. 17. dec. s.å. (Garnisons k.). Cand. psych. Klinisk psykolog  
ved ungdomsklinikken (Kbh.).  
∞ 22. sep. 1978 i Kbh. med Lone Studstrup. \* 9. jun. 1953 i Glostrup. Uddannet som  
hospitalslaborant, forskningslaborant på Finsensinstituttet. (F: Kristian og Lissi S.).  
2 børn: Sjette slægtled. K 367, M 395.

*af 2. ægteskab med Mette Bo, jvf. M 151:*

K 294 Hanne Katrine Koefoed \* 30. maj 1968.

M 334 Morten Koefoed \* 6. jun. 1970.

*II. Ida Marie Anna Lise Camilla Suhr Koefoeds børn med Ruthi Poul Frydenberg, jvf. K 112:*

M 224 Ole Bernt Frydenberg

\* 21. sep. 1945 på Frbg., dbt. 3. mar. 1946 (Vanløse k.). Matematisk student (Holte g.) 1964. Cand. polyt. Danmarks Tekniske Højskole 1969. HD (finansiering) 1972. London Business school 1973. 1969-73 ansat hos Bigum og Steenfos Rådgivende Civilingeniører. Undervisningsassistent på Danmarks Ingeniør Akademi. Fra 1973-81 projekt-ingeniør, -leder og senere projektchef på vandforsyningsprojekter i Iran, Vietnam, Øvre Volta, Niger, Togo, Frankrig og Nigeria for I. Krüger A/S. 1981-83 Dansk Olie og Naturgas A/S som leder af projekt- og anlægsarbejder for naturgaslageret ved Ll. Torup. Herefter chef for I. Krüger A/S' rådgivende aktiviteter i Afrika.

∞ 19. dec. 1976 i Søllerød kirke med Anette Larsen. \* 27. feb. 1950 på Frbg. (F: Tandlæge Svend Åge Larsen og tandlæge Inger Lange). Musiksprøglig student 1969 (Ingrid Jespersen). Cand. mag. i dansk og historie ved Kbh.s Universitet 1977. Efter endt pædagogikum ved Holte gymnasium, freelance researcher ved Danmarks Radio-TV, kulturafdelingen.

2 børn: Sjette slægtled. K 384, -385.

K 184 Anne-Lise Suhr Frydenberg

\* 23. feb. 1947 på Frbg., dbt. 28. sep. s.å. (Kværkeby k.). Student (ny-spr.) Holte gymnasium 1965. St. Claire's Hall, Oxford, England 1966. Indretningsarkitekt 1969, Sorbonne, Paris 1978-79. Ved Højkommissariatet for Flygtninge F.N. sst. 1979-80. Delmec. Glostrup 1980-81.

∞ 30. sep. 1972 med Karl Richterisch. \* 24. nov. 1938 i Graz, Østrig. Canadisk forretningsmand. Ægteskab opløst 1980.

1 barn: Sjette slægtled. M 392.

*III. Bente 'Margrethe Suhr Koefoeds barn med Nils Johan Jacobsen, jvf. K 122:*

K 254 Randi Sophie Koefoed

\* 24. maj 1960. Realeksamen 1977. HF-eksamen 1979. Kunsthøjskoleophold samt rejse USA/Mexico 1980/81. Kbh. Universitet kunsthistorie 1981.

# Sjette slægtled

## Ældre linie

### Tavle A

*I. Leroy Pike Dolliffs barn med Elizabeth Murtagh McCabe, jvf. M 152:*

- K 131** Barbara Murtagh Dolliff  
\* 21. maj 1932 i USA.  
∞ 24. nov. 1954 med Charles Norman Oakes. \* 1931.  
2 børn: Syvende slægtled. K 248, M 305.

*II. Thurlow Jackson Dolliffs børn med Gretchen Allayne d'Evelyn, jvf. M 124:*

- K 160** Carolyn Frances Dolliff  
\* 1. jun. 1939 i New York.  
∞ 1. feb. 1964 med Derek John Sturges.  
1 barn: Syvende slægtled. M 317.
- K 181** Jane Evelyn Dolliff  
\* 22. sep. 1944 i New York.  
∞ 2. okt. 1965 med Arthur Kelso Dunn.  
3 børn: Syvende slægtled. M 311, K 287, M 342.

### Tavle B

*I. Frederick Richard Theodor Suhrs barn med Helen May Erichsson, f. Davis, jvf. M 144:*

- K 174** Genevieve Ruth Suhr  
\* 13. maj 1942 i Boston, Mass. USA. Degree in business administration (Boston Univ.) 1961. Executive secretary.  
∞ 11. sep. 1960 i Boston med Franklin Eugene Moir. \* 14. jun. 1941 i Washington, D.C. Teknisk ingeniør. (F: Franklin Moir og Rosina R. Horner). Ægteskabet opløst 10. maj 1971.  
3 børn: Syvende slægtled. M 295, K 274, M 325.

*II. Vincent Detrick Suhrs børn med Maryanna Hmielenski, jvf. M 147:*

- K 173 Maryanna Christine Suhr**  
\* 12. aug. 1944 i Macon, Georgia, USA, dbt. 20. sep. 1944 sst. Bachelor of Science, Master of Arts. Lærer.  
∞ 20. sep. 1966 i West Oneonta, N.Y., med Wayne Harold Gregory. \* 27. nov. 1944 i Oneonta, N.Y. Blikkenslagermester. (F: Harold S. Gregory og Serelia Adeo G.).  
2 børn: Syvende slægtled. M 344, K 348.
- M 235 Richard Dedrick Suhr**  
\* 27. okt. 1948.
- M 241 William Thomas Suhr**  
\* 8. aug. 1950 i Rockville Centre, New York. 1968-70 Nassau Community College. Degree: associate in arts (A.A.). 1970-74 Pennsylvania College of Optometry. Bachelor of Science (B.S.). Doctor of Optometry (O.D.). Optometrist.  
∞ 1<sup>o</sup> Deborah Yales.  
∞ 2<sup>o</sup> 28. apr. 1983 med Deborah Joan Vlasak, f. Skinner. \* 1. jul. 1949. (F: Walther T. Skinner og Alice S.).  
3 børn: Syvende slægtled. K 296, -301, - 353.

*III. Theodora Caroline Suhrs børn med Stanley Duncan Cant, jvf. K 111:*

- K 157 Jean Mary Duncan Cant**  
\* 12. mar. 1937 i USA.  
∞ 4. okt. 1959 med Lawrence E. Senfleben.  
2 børn: Syvende slægtled. M 301, -329.
- M 221 Edward James Duncan Cant**  
\* 9. jun. 1939 i Lawrence, Mass., USA. Sargent 1st Class US Army (retired). Plejer ved Mount Sinai Medical Center, Miami Beach, Florida, USA.  
∞ 6. apr. 1963 med Maria Katharina Trunke. \* 12. dec. 1937 i Schwendi, Tyskland. Ansat ved Cobb Memorial Hospital, Phoenix City, Alabama, USA. Nursing Assistant. (F: Emanuel Trunke og Mathilda T.).
- K 175 Susan Lillian Duncan Cant**  
\* 25. dec. 1944 i Methuen, Mass., dbt. 4. mar. 1945 i Arlington, Mass. Bankuddannet. Ansat i Sun Bank N.A.
- K 212 Karen Elizabeth Duncan Cant**  
\* 7. dec. 1953 i Lawrence, Mass. USA. Administrative assistant Border Buick.  
∞ 7. apr. 1976 (St. Anthony C., Lawrence, Mass.) med Gregory John Daher. \* 6. nov. 1952 i Lawrence, Mass. Bachelor of Science, Degree Suffolk Univ. 1974, Boston. Employee relations representative U.S.C.R. Bard Inc. (F: Albert John Daher og Emily Marie Keamy D.).  
2 børn: Syvende slægtled. K 365, M 366.



## Tavle C

### *I. Ruby Chandler Spencers barn med Clarence Elmer Keene, jvf. K 89:*

- K 128 Mildred Iola Keene**  
\* 14. jun. 1930 i Biddeford, Maine, USA. Uddannet ved Forsyth School of Dental Hygiene Boston, Mass.  
∞ 9. dec. 1950 i Old Orchard Beach, Maine med Richard Earle Harriman. \* 16. apr. 1929 i Camden. Machine Die Maker, ansat ved Androscoggin Die Co., Auburn, Maine. (F: Marbelle Marcello H. og Sesse E. H.).  
2 børn: Syvende slægtled. M 257, K 245.

### *III. Nathalie Dorothea Otis børn med Jean L Guillette, jvf. K 125:*

- M 252 Donald Howard Guillette**  
\* 26. apr. 1955 i Attleboro, Mass. USA.  
∞ 15. nov. 1981 med Darlene Linda Hevey. \* 28. mar. 1958 i Attleboro. B.A. Konsulent. (F: Norman S. H. og Corinne E. Allard).  
1 barn: Syvende slægtled. K 369.
- M 253 Daniel Henry Guillette**  
\* 26. apr. 1955 i Attleboro, Mass., dbt. sst. 13. jun. s.å. Efter endt skoleuddannelse 1974 Los Angeles Tech. College. Heavy Equipment Operator.
- M 256 John Leo Guillette**  
\* 19. jul. 1956 i Attleboro, Mass., dbt. sst. (St. Joseph's C.). Attleboro High school 1975. Arbejder som møbelsnedker og tømrer.  
∞ 27. aug. 1983 med Helen Marie Silvia. \* 8. maj 1958 i Newport. R. I. Sygeplejerske. (F: John F. Silvia og E. Vicra).
- M 274 Edward Alex Guillette**  
\* 19. jan. 1958, Attleboro, Mass., dbt. 9. feb. s.å. (St. Joseph's C.). Under uddannelse til E.M.T. (Emergency Medical Technician).
- M 286 Erik Peter Guillette**  
\* 28. jun. 1960, Attleboro, Mass., dbt. 31. jul. s.å. (St. Joseph's C.). Uddannet fra Lee Institute Real Estate Brokers license 1980. Ejendomsmægler.  
∞ 8. aug. 1981 i Attleboro (St. John's C.) med Lori Ann Paine. \* 3. mar. 1960 i Attleboro. Rhode Island Community College Graduate 1982. (F: Stephen Joseph Paine og Audrey Ann Domenici).

## Tavle D

*Frederick Gerhardt Suhrs børn med Christine Walther Stone, jvf. M 129:*

**K 167 Janet Christine Suhr**

\* 10. aug. 1942 i USA.

∞ 4. maj 1963 med Richard Pacher Henderson. \* 29. dec. 1939.

2 børn: Syvende slægtled. M 303, K 275.

**M 215 David Frederick Suhr**

\* 13. apr. 1945 i USA.

∞ 5. nov. 1965 med Jeannine Marie Larc. \* 19. mar. 1946.

**K 183 Martha Jean Suhr**

\* 12. jul. 1948 i Waterbury, Connecticut, USA. Bachelor of Science.

∞ 28. aug. 1970 med Joseph John Steponaitis jr. \* 29. mar. 1946. Master of Science, Degree in Hospital Administration, Columbia Univ. (F: Helen Butkus og Joseph John S.).

3 børn: Syvende slægtled. K 322, -323, -368.

## Tavle E

*I. Niels Brammers børn*

*af 1. ægteskab med Ulla Sjøqvist, jvf. M 117:*

**M 180 Ulf Brammer**

\* 14. sep. 1932 i Kbh. (Holmens). Udlært maskinarbejder. Lærereksamen 1961. Engageret i børns opvækstvilkår, byggede legepladser og sad i bestyrelsen for Dansk Legeplads Selskab 1970-75.

∞ 9. sep. 1956 i Gurre k. med Agnes Gerda Kirstine Nielsen. \* 13. apr. 1933 i Frederiksværk. (F: Fisker Jørgen Kristian Richard N. og Anny Dagmar Bengta f. Andersen senere gift Adamsen). Keramikker. Formningslærer på Helsingør Lilleskole og Humlebæk Lilleskole 1966-74. Ægteskab opløst 27. jul. 1967.

2 børn: Syvende slægtled. K 235, M 381.

Samliv med Annalise Kampegaard (2 børn).

**K 137 Mette Brammer**

\* 21. okt. 1933 i Skovshoved (Holmens). Faglærer i idræt 1960-78 på Vanløse skole, overlærer Storlinge, Brandelev. Fører navnet Brammer.

∞ 4. sep. 1954 i Gurre k. med Aksel Steenberg Jeppesen. \* 20. feb. 1930. Landmand. (F: Niels Otto J. og Gudrun Mathilde Steenberg). Ægteskab opløst 1961.

2 børn: Syvende slægtled. K 234, M 390.

*af 2. ægteskab med Else Maud Beagly, jvf. M 117:*

**M 234 Peter Brammer**

\* 7. okt. 1948 i Rønne. Tømrer, portør.

∞ 4. dec. 1971 med Diana Charlotte Daniel. \* 14. apr. 1950 i Oxford (Engl.). Privatsekretær. (F: Peter Maxwell Daniel og Sarah f. Shelford).

2 børn: Syvende slægtled. K 340, M 370.

*II. Georg Wilhelm Gerhard Brammers børn med Anna Flygenring, jvf. M 139:*

**M 217 David Brammer**

\* 12. okt. 1942.

∞ 28. nov. 1970 med Roxana Mary Elisabeth Harley.

4 børn: Syvende slægtled. K 341, -342, -343, -344.

**K 170 Nina Irene Brammer**

\* 6. jan. 1944 i Oxfordshire, England. Girl's grammar school, Hitchin, Hertfordshire. Mariaforbundet Kbh. Fabrikant af bijuterivarer m.v.

∞ 6. jan. 1965 med Malcolm Waldock. \* 29. jan. 1941. Manufacturer of Fashion Jewellery and Lecturer. (F: William John W. og Constance Winifred).

3 børn: Syvende slægtled. M 337, -338, -339.

**K 197 Helen Ingrid Brammer**

\* 3. nov. 1949. † 5. mar. 1954.

*III. Hans Frederik Holger Brammers barn med Inger Louise Schaarup, jvf. M 140:*

**K 159 Susanne Brammer**

\* 13. sep. 1939 i Hellerup, dbt. 14. jan. 1940 (Næstved). Jurist, medhjælpende lægekone.

∞ 2. sep. 1972 med Ivar Aagaard-Hansen. \* 12. maj 1946 i Hjørring. Læge. (F: Otto Aagaard-Hansen og Kirsten Schack v. Brockdorff Ebbe).

2 Børn: Syvende slægtled. M 347, -352.

*IV. Frederik Friis' barn med Ida Helms Flemming, jvf. M 101:*

**M 177 Per Friis**

\* 27. aug. 1929 i Gentofte, dbt. 10. nov. s.å. og sted. Student 1947 (Ordrup g.). Niels Brock 1952. Beskæftiget med eksportsalg 1952-69 (Eksportchef 1963-69). Selvstændig revisor fra 1969, tillige direktør for konsulentfirmaet P. F. Marketing ApS.

∞ 1<sup>o</sup> 9. apr. 1952 med Annelise Staunsholt Nilsson. \* 22. aug. 1929. Ægteskab opløst 1964.

3 børn: Syvende slægtled. K 211, M 259, -324.

∞ 2<sup>o</sup> 20. feb. 1965 (Skibby k.) med Alice Hansen. \* 9. jan. 1939. (F: Anna og Hans Hansen).

1 barn: Syvende slægtled. K 278.

*V. Tage Johannes Brammers børn med Else Panner, jvf. M 103:*

**K 148 Anne Merete Brammer**  
\* 7. dec. 1936 i Kbh., dbt. 7. mar. 1937 (Skt. Jacob). Fører navnet Brammer. Student 1955 (Slagelse). Ophold i Cambridge, Engl. 1956-57. Uddannet til børnehavelærerinde ved Frøbel Højskolen, Kbh. 1960. Siden 1972 ansat som sekretær i arkitektfirma.  
∞ 6. dec. 1963 i Slagelse (Skt. Mikkel) med Niels Krarup. \* 6. nov. 1936 i Hellerup (Skovshoved). Salgschef i papiragenturfirma. (F: Direktør Erik Just K. og Anna Margrethe f. Hammerich). Ægteskab opløst nov. 1980.  
2 børn: Syvende slægtled. M 297, K 276.

**K 158 Elsebeth Benedicte Brammer**  
\* 11. okt. 1939 Garnisons s., Kbh., dbt. 10. dec. 1939 (Skt. Jacobs k.). Student 1958 (Slagelse). Ophold i Cambridge 1958-59, stats. aut. barneplejerske 1963-82. Sekretær for Foreningen til Hovedstadens forskønnelse fra 1982. Medlem af Direktionen for Den Suhrske Stiftelse fra 1978.  
∞ 11. okt. 1963 i Slagelse (Mikkel) med Eigil Carl Andreas Holstein Koefoed. \* 18. feb. 1936 på Frbg. (Frbg. k.). Advokat i Kbh. (Møderet for højesteret offentlige og beneficerede sager). Formand for Kong Frederik den VII's Stiftelse på Jægerspris. m.m. (F: Landsretssagfører Carl Aage K. og Jenny Louise Annette Holstein).  
2 børn: Syvende slægtled. M 318, -326.

*VI. Vagn Erik Brammers børn med Kate Danielsen, jvf. M 115:*

**M 192 Jens Erik Brammer**  
\* 23. jan. 1935 i Kbh. Student 1953, cand. polit. 1960. HD 1963. Værnepligtig i søværnet 1960-62 (Søløjtnant af 1. grad). 1962-64 Konsulent i I/S Datacentralen af 1959. 1964-68 hos General Electric Comp. USA. 1968-78 i ØK Data (underdirektør). 1978-82 i Tidana A/S som teknisk direktør. 1982 underdirektør i Ericsson Information Systems A/S. Beskikket censor ved Den Polytekniske Lærestalt.  
∞ 24. jun. 1961 i Søllerød k. med Susanne Mourier. \* 19. apr. 1937 på Frbg. (Søllerød). Cand. odont. 1962. Ansat som børnetandlæge i Kbh.s kommunes børnetandpleje. (F: Civilingeniør Peter M. og Liljan Thora Kristine Aarestrup f. Smith).  
5 børn: Syvende slægtled. M 335, K 268, M 336, K 306, M 348.

**K 151 Abelone Brammer**  
\* 6. apr. 1937 i Kbh. Overlærer.  
∞ 18. okt. 1962 i Tisvildeleje (b.v.) med Noel de Leon. \* 27. jan. 1939 i New York City, USA. Ingeniør, fysiker. (F: Vincent de Leon og Camilla).  
3 børn: Syvende slægtled. K 357, -358, -359.

**M 210 Klavs Kristian Brammer**  
\* 19. maj 1941 i Hellerup. Cand. jur. Advokat i Kbh.  
∞ 1° 28. sep. 1965 med Corinna Louise Debois Hjejle.  
3 børn: Syvende slægtled. M 350, K 326, -327.  
∞ 2° 11. dec. 1982 i Gentofte med Anne-Dot Kirstein. \* 26. jan. 1943 på Frbg. Advokat.

*VII. Agnete Dams børn med Svend Andreas Jessen, jvf. K 78:*

**K 116 Aagot Jessen**

\* 11. jan. 1920 i Kbh., dbt. 13. maj s.å. (Holmens k.).

∞ 1° 12. apr. 1940 i London med Otto Møller. \* 3. jul. 1885, Linnet skole, Skærup sogn (Vejle a.). † 18. aug. 1955. Importør af smør og bacon i London. Fra 1946 bosiddende på Nebbegaard v. Fredericia. (F: Frederik og Anania Møller).

2 børn: Syvende slægtled. K 187, M 233.

∞ 2° 12. jun. 1968 i Aboyne, Scotland med John Henry B. Crosbie. \* 6. okt. 1897 i Irland. B.A. 1919, MB and BCH 1920. Militærlæge. Hon. Physician to H.M. the Queen 1952-54 and to H.M. King George VI 1951-52. Command. Med. Officer, Home Air Command 1948-54. Deltaget i 1. og 2. verdenskrig. Diverse dekorationer og medailler. (F: John Henry C. og Mary Crosbie).

**M 153 Bent Jessen**

\* 13. feb. 1921 i Kbh., dbt. sst. 22. apr. s.å. (Holmens k.). Præliminæreksamen 1938. Uddannet kolonial engros. Landbrugsrådet 1943-50. Disponent G. Schous Fabrikker 1951-57, Atlas 1958-59. Kursus i virksomhedsledelse på Handelshøjskolen 1959-60. Kemisk Værk Køge A/S 1961-62. Tolldirektoratet fra 1962 (revision). Revisor i stiftelsen.

∞ 21. jun. 1949 sst. med Helle-Vibeke Christensen. \* 10. aug. 1922 på Frbg. Ansat i udenrigsministeriet, som leder af protokollens arkiv 1947-51 og atter fra 1972. (F: Grosserer Jens Chr. Helge C. og Milly Augusta f. Svanberg).

2 børn: Syvende slægtled. K 205, -215.

**M 154 Claus Jessen**

\* 16. apr. 1922 i Kbh. (Holmens). Student 1940 (Herlufsholm). Cand. med. 1948. Universitetets guldmedaille i teoretisk medicin 1950. Dr. med. 1955. Fr. IX' erindringsmedaille for deltagelse i hospitalskibet Jutlandia's ekspedition til Korea. The Korean War Service Medal, UN Korean War Medal p.p. Lektor i kirurgi 1963 ved Kbh.s universitet. Overlæge i Hjerte-lunge kirurgi Rigshospitalet 1967. Stanford University 1967-68.

∞ 1° 23. mar. 1946 i Herlufsholm med Inge Juulsgaard. \* 25. jun. 1925 i Køge. (F: Landsretssagfører Hugo J. og Kamma f. Schmidt). Ægteskab opløst i 1957. Hun ∞ McDougal.

2 børn: Syvende slægtled. M 244, K 204.

∞ 2° 10. jul. 1957 i Kbh. (Rigshospitalet) med sygeplejerske Kirsten Bertha Goll Fjelstrup. \* 21. dec. 1931 i Kbh. (Helligånd). (F: Direktør Søren F. og operasangerinde Gerda Goll).

2 børn: Syvende slægtled. M 284, -299.

*VIII. Ragni Dams børn med Oluf Emil Einer-Jensen, jvf. K 82:*

**M 190 Jens Einer-Jensen**

\* 23. jan. 1934 på Frbg. (Lindevang). † 6. sep. 1979. Student fra Høng's studentkursus 1966. Næsgaard Agerbrugsskole. Cand. jur. 1972, advokat 22. apr. 1975, gårdejer. ∞ 12. okt. 1957 i Vemmelev med Ingrid Nielsen. \* 28. maj. 1936 sst. (F: Proprietær Thorkil N. og hustru Signe).  
2 børn: Syvende slægtled. M 276, K 271.

**M 197 Niels Einer-Jensen**

\* 28. mar. 1936 på Frbg. (Lindevang). Dyr læge, lektor v. Fysiologisk Inst. Odense Univ.  
∞ 9. okt. 1961 i Glostrup (b.v.) med Birthe Lizzie Olsen. \* 4. jun. 1934 på Frbg. (Glostrup). Aut. hospitalslaborant. (F: Afd. ingeniør Rasmus Michaelsen O. og Ebba Lilli Martine f. Jensen). Ægteskabet opløst.  
2 børn: Syvende slægtled. K 258, -270.

*IX. Thorkil Dams børn med Bertha Marie Louise comtesse Moltke, jvf. M 118:*

**M 196 Flemming Birger Moltke Dam**

\* 16. sep. 1935 i Kbh., dbt. 10. nov. s.å. Kbh. Kildevæld. Uddannet ved landvæsenet. Kgl. Danske Landhusholdningsselskab. Tune Landbrugsskole. Maskinuddannet 1964 - Regionschef.  
∞ 7. maj 1964 i Egeskov k. Vejlbys s. med Ann Louise Møller. \* 4. mar. 1941 i Croydon, England. Lægeseekretær. (F: Grosserer Otto Møller og Aagot Jessen (K 116)).  
2 børn: Syvende slægtled. M 307, -321.

**K 164 Susan Annette Dam**

\* 15. okt. 1942 i Hellerup. Jordemoderuddannet. Centerjdm.  
∞ 16. jul. 1966 i Vemmetofte med Jørgen Hvid Arensbach. \* 30. jan. 1930 i Gundsømagle. Landmand. (F: Jens Jørgen Axel Hvid Arensbach og Edith Marie f. Madsen).  
2 børn: Syvende slægtled. M 312, -341.

*X. Holger Dams børn med Agnete Erichsen, jvf. M 130:*

**K 134 Kirsten (Kiki) Dam**

\* 14. mar. 1933 i Århus, dbt. 12. mar. s.å. (Holmens k.). Student 1951. Uddannet som sygeplejerske fra Bispebjerg hospital. Emigreret til Canada 1958. S.å. ansat v. Calgary General Hospital.  
∞ 6. jun. 1959 i Calgary, Alberta med Jørgen Eskildsen. \* 2. feb. 1927 i Kbh. (Frbg. k.). Grundskatkonsulent. Certificate of Management Development, University of Calgary. (F: Fiskehandler Niels Edmund E. og Elva Edith f. Jensen).  
Børn (adopteret): Glenn Alan, \* 29. nov. 1965. Susan Kathleen, \* 4. maj 1967 samt syvende slægtled K 293.

**K 143 Bente Dam**

\* 23. dec. 1935 i Aarhus (Domk.). Emigreret til Canada 1956.  
∞ 27. mar. 1956 i Kbh. (Cit.) med Morten Vejsig Pedersen. \* 24. jan. 1928 i Sdr. Omme. Rådgivende ingeniør i Calgary, Alberta. (F: Postbud Hans P. og Anna Marie f. Vejsig).  
3 børn: Syvende slægtled. M 267, -285, K 253.

**K 145 Nina Dam**

\* 23. jan. 1937 i Århus (Sct. Johannes s.). Fysioterapeut fra Teilmanns kursus Kbh. 1959. Overlægesekretær ved Ortopædisk-kirurgisk sygehus, Sorø.  
∞ 11. feb. 1961 i Kbh. (Sundby) med Bent Alstrup Skriver. \* 20. sep. 1935 i Århus (Skørring). Fuldmægtig, driftschef hos Texaco i Kbh. (F: Repræsentant Ingvar Sølvsten S. og Maren Kirstine Edith f. Jensen).  
2 børn: Syvende slægtled. K 261, M 304.

## Tavle F

*I. Helge Sigurd Schouboes barn med Inger Margrethe Gjetting, jvf. M 100:*

**M 207 Jørgen Schouboe**

\* 2. maj 1939, dbt. 2. jul. s.å. (Tibirke k.). Student 1957 (Frederiksberg gymn.) Journalist fra 1963. Ritzaus Bureau 1963-67, 1969-75, 1980- . TV-aktualitetsafdeling 1968-69. Dansk Idræts-forbund (informationschef) 1975-79. Dagbladet Information 1979-1980.  
∞ 1<sup>o</sup> 15. jun. 1963 med Eva Birgitte Madsen. \* 21. jun. 1943.  
3 børn: Syvende slægtled. K 283, -284, -297.  
∞ 2<sup>o</sup> 30. dec. 1978 i Birkerød med Britta Elise Buchter. \* 20. okt. 1945 i Usserød. (F: Inger og Henning Otto Buchter).

*II. Lauritz Thorkild Schouboe Madsens børn med Helga Inger Else Marie Paustian, jvf. M 86:*

**K 110 Ingrid Marie Dorothea Madsen**

\* 15. mar. 1917 i Kbh. Afgang som reklametegner fra Tegne- og kunstindustriskolen for kvinder 1936.  
∞ 27. maj 1939 med Carl Hakon Dam-Mikkelsen. \* 2. okt. 1907 i Lillerød. Praktiserende læge. (F: Fabrikant Peter M. og Johanne f. Dam).  
4 børn: Syvende slægtled. K 161, -169, M 216, K 195.

**K 115 Kirsten Madsen**

\* 4. okt. 1918 i Kbh. (Blågård). Uddannet som dessinatør. Laborant på Teknologisk Institut 1940-47.  
∞ 10. mar. 1948 i Søllerød med (Kai) Axel Falmer Larsen. \* 25. jul. 1909 i Skelby, Falster. Dyrlæge på Samsø. (F: Skræddermester Lauritz Christian Falmer L. og Clara f. Ibsen).  
1 barn: Syvende slægtled. K 194.

- K 123 Lise Madsen**  
\* 11. apr. 1926 i Holte (Søllerød). Afgang fra Det kgl. danske musikkonservatorium 1947.  
∞ 1. okt. 1948 i Gladsaxe (b.v.) med Allan Schou. \* 21. aug. 1926 i Århus (Johs.). R. af D. Violinist i Danmarks radios symfoniorkester. (F: Maler Julius Nissen S. og Mathilde f. Andersen).  
2 børn: Syvende slægtled. M 238, K 203.

*III. Svend Aage Schouboe-Madsens børn  
af 2. ægteskab med Margit Severine Haae Laub, jvf. M 87:*

- K 127 Margit Laub Schouboe-Madsen**  
\* 7. aug. 1930 i Kbh. Har på grund af spastisk lidelse ikke kunnet gennemgå normal uddannelse.

*af 4. ægteskab med Gerda Hasforth Larsen:*

- K 220 Liselotte Schouboe-Madsen**  
\* 21. nov. 1956 på Klostermølle pr. Skanderborg, dbt. 30. dec. s.å. (Sdr. Vissing). Cand. agro. 1982. Landbrugskonsulent ved Brædstrup Landboforening.  
∞ 10. jul. 1983 i Brædstrup med Verner Jensen. \* 26. feb. 1957 i Ulvig, Jerne sogn. Cand. lact. 1981. Ansat som mejeriingeniør v. Pasilac, Silkeborg 1982. (F: Viola og Peder/Arne J.).

*IV. Axel Viggo Schouboe Madsens børn med Karin Alfrida Håkanson, jvf. M 93:*

- M 159 Lauritz Leif Axel Schouboe Madsen**  
\* 4. aug. 1924 i Säfte, Sverige. Elektroingeniør. Aarhus Elektroteknikum 1950. Konstruktions- og salgningeniør. Laur. Knudsen 1951-62. Project Engineer, Semco A/S. El- & vand og brandprojekter 1979-81. Project Manager Ginge Brand A/S. Brandbekæmpelses anlæg i Kuwait og Saudi Arabien 1981- .  
∞ 25. okt. 1952 med Jytte Hermansen. \* 1. jan. 1924. (F: Jens og Lilly Hermansen).  
2 børn: Syvende slægtled. K 227, -228.

- M 166 Børge Schouboe Madsen**  
\* 12. jul. 1926 i Kbh. Civilingeniør. Bosat i Canada.  
∞ 10. feb. 1951 med Inger Høyrup. \* 6. jun. 1927.  
2 børn: Syvende slægtled. M 269, -273.



*V. Ebba Christine Suhr Schouboes barn med Marx Ernst Christian Reese, jvf. K 69:*

- M 155 Marx Holm (navneforandring fra Reese)**  
\* 24. dec. 1920 i Kbh. Fabrikant i Sæby til 1960, herefter bogholder. Merconom i regnskabsvæsen 1970, og i databehandling 1972. Afdelingsleder 1970-83. 1983 på efterløn.  
∞ 14. aug. 1948 i Fræer kirke med Else Lillemor Hjorth. \* 1. aug. 1927 på Thustrup v. Fræer. (F: Ejer af Thustrup Knud Ernst Bierberg H. og Marie Søren Johanne f. Søndergaard).  
2 børn: Syvende slægtled. M 237, -249.

*VI. Aase Suhr Schouboes barn med Ulrik Dircks, jvf. K 80:*

- K 129 Marie-Louise Dircks**  
\* 11. okt. 1928 i Århus, dbt. 7. apr. s.å. (Kingo, Odense). Kunsthistoriker. Ansat først som studentehjælp, senere som redaktør ved værket »Danmarks Kirker«, udgivet af Nationalmuseet.  
∞ 6. jun. 1956 i Kbh. (b.v.) med Johan Adolph Jørgensen. \* 2. aug. 1924 sst. † 14. mar. 1969 sst. Magister i historie. Arkivar ved Rigsarkivet. Dr. phil. (F: Redaktør Johan Adolph J. og Hilda Charlotte Amalie Roerup).  
1 barn: Syvende slægtled. M 258.

*VII. Jens Jørgen Schouboes barn med Aase Inger Schlichtkrull, jvf. M 160:*

- M 176 Jens Peter Suhr Schouboe**  
\* 22. maj 1928.  
∞ 1° 4. nov. 1950 med Ellen Hundstrup. \* 6. jun. 1926. Ægteskabet opløst 1953.  
∞ 2° 8. jan. 1955 med Jytte Rosa Nielsen. \* 8. jan. 1932.  
2 børn: Syvende slægtled. K 239, M 300.

## Tavle G

*I. Ragnhild Elisabeth Suhr's børn med Peer Otto Hartvig Jessen, jvf. K 87:*

- M 163 Hans Jes Frederik Suhr-Jessen**  
\* 25. jul. 1925 på Frbg. (Solbjerg). † 13. sep. 1977. Premierløjtnant i livgarden 1948. Trådt i nr. i reserven 1958, major. Cand. psych. Personalechef hos A. P. Møller. Direktør i den Schou-Beckmannske Stiftelse.  
∞ 15. jun. 1949 i Kbh. (Holmens) med Gyda Friderichsen. \* 10. jun. 1924 sst. (Markus). Børnehavelærerinde. (F: Læge Hans Adolph F. og Augusta Haugland). Hun ∞ 2° med Claus Monberg.  
2 børn: Syvende slægtled. M 240, K 209.

**M 172 Ole Berndt Suhr-Jessen**  
\* 24. dec. 1927 på Frbg. (Solbjerg). Student 1946. Sølærling og søkadetaspirant 1946-47. Cand. med. 1954, specialist i anæstesiologi og i røntgendiagnostik. Praktiserende speciallæge i anæstesiologi.  
∞ 9. jun. 1966 i Frederiksberg slotskirke med Grethe Birte Heilberg. \* 9. dec. 1942 på Frederiksberg. Sygeplejerske.  
(F: Musiker Aksel Skjold H. og Vibeke Pedersen).  
4 børn: Syvende slægtled. K 282, M 319, K 345, -346.

**K 124 Annelisbeth Suhr-Jessen**  
\* 24. dec. 1927 på Frbg., dbt. 12. mar. 1928 (Solbjerg k.). Cand. jur.  
∞ 1° 28. jun. 1951 med Arne Møllgaard. \* 13. okt. 1927. Orlogskaptajn. Ægteskab opløst.  
2 børn: Syvende slægtled. M 255, K 217.  
∞ 2° 12. jul. 1962 i Kbh. (Christians k.) med Jens Bernhard Bøggild Selmer. \* 5. feb. 1918. Cand. jur. Kontorchef i Industriministeriet, overregistrator. (F: Kontorchef Ulrik Aug. S. og Charlotte Rebekka Wilkens f. Bøggild). Ægteskab opløst 21. nov. 1977.  
∞ 3° 1. dec. 1977 i Ledøje k. med Hieronymus Thomassøn Havning. \* 29. jan. 1925 på Frbg. Generalmajor. Chef for Østre Landsdelskommando. (F: Arkitekt, kgl. bygningsinspektør Thomas H. og Magdalene f. Zeuthen).

*II. Walborg Augusta Elisabeth Suhr-Sundgrens barn med Carl-Erik Matousek, jvf. K 86:*

**K 149 Ann-Louise Marie Elisabet Suhr Matousek**  
\* 25. feb. 1938 i Gøteborg. Apotekstekniker i Gøteborg.  
∞ 28. apr. 1962 med Torild Arthur Berg. \* 8. okt. 1935 i Gøteborg.  
3 børn: Syvende slægtled. K 279, -280, -281.

*III. Josef Gunnar Suhr Sundgrens børn med Karin Ingeborg Freij, jvf. M 131:*

**K 135 Sonja Elisabeth Suhr Sundgren**  
\* 30. maj 1933 i Länghem, Sverige. Assistent ved anklagemyndigheden i Kungsälvsiden 1974.  
∞ 18. jul. 1953 med Åke Rudolf Bertil Forsbring. Ægteskab opløst 1976.  
4 børn: Syvende slægtled. M 250, K 218, M 282, K 267.

**K 139 Birgit Anna-Lisa Suhr Sundgren.**  
\* 27. nov. 1935 i Borås, Sverige. Ansat som sekretær ved Halmstads kommunes planlægningskontor.  
∞ 26. okt. 1957 i Linköping med Pär-Ivan Valter Skog. \* 12. jul. 1931 i Virserum. Stationsinspektør ved Sveriges Järnvägar. (F: Ernst Gustav Valter Skog og Helga Dagmar Ingegerd Andersson).  
3 børn: Syvende slægtled. K 230, -256, -257.

**M 198 Gunnar Olof Suhr Sundgren**  
\* 30. jun. 1937 i Långhem, Sverige. Revisor i Gøteborg. Økonomidirektør ved Elanders Boktryckeri AB, Kungsbacka.  
∞ 24. jan. 1959 i København med Ann-Marie Grahn. \* 9. mar. 1937 i Kristianstad. (F: Uno G. og Gunborg Blomkvist).  
2 børn: Syvende slægtled. K 259, M 306.

*IV. Sture Birger Suhr Sundgrens børn med Märtha Augusta Ekstrøm, jvf. M 133:*

**M 208 Bengt-Åke Birger Suhr-Sundgren**  
\* 30. okt. 1939 i Sverige.  
∞ 8. feb. 1969 med Ann Louise Margareta Hedman. \* 29. jan. 1944.  
1 barn: Syvende slægtled. M 332.

**M 211 Sven-Erik Teodor Suhr Sundgren**  
\* 30. maj 1943 i Sverige.  
∞ 21. sep. 1974 med Eva Elisabeth Tholén. \* 26. aug. 1943. (F: Ebon og Olle Tholén).  
1 barn: Syvende slægtled. K 325.

*V. Anna Lisa Suhr Sundgrens børn med Oscar Ernfrid Johansson, jvf. K 108:*

**M 209 Hans Ernfrid Suhr Johansson**  
\* 20. apr. 1941 i Katrineholm, Sverige. Ingeniør og lærer.

**K 182 Birgitta Elisabet Suhr Johansson**  
\* 18. mar. 1948 i Sverige. Speciallærer.  
∞ 11. sep. 1982 med Leif Gunnar Lexén. \* 4. dec. 1944. Indehaver af Lexéns VVS-isoleringar, Falkøping. (F: Anna og Nils L.).  
2 børn: Syvende slægtled. M 394, K 383.

*VI. Sven Uno Suhr Sundgrens barn med Mai Falkenman, jvf. M. 157:*

**M 354 Per Mats Theodor Suhr Sundgren**  
\* 18. apr. 1959 i Gøteborg. Student, studerer kemiteknik på Chalmers Tekniska Högskola i Gøteborg.

*VII. Fanny Henriette Suhr Willumsens børn med Aksel William Theodor Malling, jvf. K 85:*

**M 169 William Malling**

\* 2. aug. 1926 i Kbh., dbt. 17. okt. s.å. (Sct. Jacobs, Østerbro). Handelseksamen fra Niels Brocks Købmandskole 1948. Studieophold i Schweiz og London 1948-50. Enedirektør i Winterthur-Borgen forsikring fra 1. jul. 1969. Direktør i Stiftelsen fra 1976.  
∞ 1° 12. mar. 1955 på Frbg. med Bente Dornonville de la Cour Gravesen. \* 10. apr. 1933 sst. (Lindevang). (F: Direktør Erik Bang G. og Inga D. de la C.). Ægteskab opløst.

2 børn: Syvende slægtled. M 279, -283.

∞ 2° 26. mar. 1966 med Agnete Juul. \* 7. jan. 1940. Ægteskab opløst.

3 børn: Syvende slægtled. M 314, -322, -355.

∞ 3° 22. jul. 1978 (Ordrup k.) med Eva Birgitta Malling. \* 11. jul. 1936 i Växjö, Kronobergs län, Sverige. Tidligere praktiserende læge, nu bedriftslæge. (F: Georg og Elsa Nirell).

**M 175 Niels Malling**

\* 30. okt. 1928 på Frbg., dbt. 20. jan. 1929 (Lindevangs k.). † 5. aug. 1949 i Kbh.

**K 154 Aase Malling**

\* 26. maj 1938 i Kbh., dbt. 17. sep. s.å. (Cit.). Uddannet på Kunstindustriskolen.

∞ 8. apr. 1965 i Hell. med Joseph Roger Bismuth. \* 4. nov. 1926 i La Goulette, Tunesien. Fabrikant. Dansk generalkonsul og honorær kommerciel rådgiver for Tunesien. (F: Sauveur Bismuth og Rachel Bellaiche).

3 børn: Syvende slægtled. M 315, -316, -331.

*VIII. Erik Holger Suhr Willumsens barn med Ebba Sofie Nielsen, jvf. M 114:*

**M 272 Niels Bo Suhr Willumsen**

\* 1. feb. 1938 på Frbg. (Ledøje). Læge (1966), speciallæge i øjensygdomme 1973. Speciallægepraksis i Svendborg 1. dec 1973.

∞ 22. jul. 1963 i Härnösand, Sverige med Kamma Bodil Strandberg Pedersen. \* 1. aug. 1940 i Gentofte. Husholdningslærerinde. Suhr seminarium 1962. Ansat på Rigshospitalet 1962-67, Diætkøkkenleder. Timelærer Sønderborg Tekniske skole. (F: Kontorchef Poul Georg Strandberg P. og Ulla Fanny).

2 børn: Syvende slægtled. K 289, M 406.

*IX. Ingrid Maria Suhrs børn med Gillis Karl August Ekhäll, jvf. K 105:*

**K 163 Ingegerd Maria Dorothea Suhr Ekhäll**

\* 18. sep. 1941 i Korsberga, Sverige, dbt. 19. okt. s.å. Uddannet sygeplejerske 1964.

∞ 31. maj 1964 i Frøjerød k. med Rune Vilhelm Carlsson. \* 21. jun. 1922 i Gøteborg. Købmand. (F: Ingegerd Jenny og Olaf Vilhelm C.).

3 børn: Syvende slægtled. M 310, -320, K 309.

- K 180** **Margareta Ingrid Elisabeth Suhr Ekhäll**  
\* 8. mar. 1947 i Sverige, dbt. 6. apr. s.å. i Korsberga k. Folkeskolelærer.  
∞ 25. aug. 1973 i Korsberga k. med Niels Gunnar Christophersen. \* 10. apr. 1949 i Balle (Jylland). Grafiker. (F: Julie Marie og Ove Bach C.).  
3 børn: Syvende slægtled. K 324, -353, M 389.

*X. Karl-Erik Didrik Suhrs børn med Inga Marianne Johansson, jvf. M 170:*

- K 221** **Lena Maria Suhr** (tvilling)  
\* 6. jun. 1957 i Halmstad, Sverige. Kemiteknisk civilingeniør eksamen v. Chalmers Tekniska Högskola, Göteborg 1982. Ansat ved Studsvik Energiteknik AB, Nyköping.

- M 261** **Svend Erik Suhr** (tvilling)  
\* 6. jun. 1957 i Halmstad, Sverige. Salgsingeniør ved Monsun-Tison i Borås.

*XI. Sven-Åke Johannes Suhrs barn med Anna Linnea Pettersson, jvf. M 185:*

- K ...** **Raja Maria Christina Suhr** \* 29. maj 1971.

*XII. Ernst Urban Suhrs børn med Eva Ragnhild Olsson, jvf. M 186:*

- M 260** **Jan Urban Suhr** \* 5. mar. 1957 i Sverige.

- K 246** **Eva Caroline Suhr** \* 27. apr. 1961 i Solna, Sverige. Florist.

*XIII. Henny Caroline Suhrs børn med Gunnar Arne Lennart Gunnarsson, jvf. K 153:*

- M 313** **Bernt Arne Gunnarsson** \* 7. jun. 1967 i Sverige.

- M 323** **Arne Magnus Gunnarsson** \* 15. maj 1969 i Sverige.

## Tavle H

*I. Marjorie Olive Sheila Suhrs barn med Clifton James Hedges, jvf. K 140:*

- M 226** **Michael James Christian Hedges**  
\* 16. sep. 1946 i Hove, England, dbt. i Brighton, England. Chartered Surveyor.  
∞ 1° 9. sep. 1972 med Maureen Frances Gardiner.  
∞ 2° 21. maj 1977 med Daphne Ann King. \* 21. okt. 1948 i London, England. (F: Mildred Mary og Frederick Albert K.).  
1 barn: Syvende slægtled. M 374.

## Tavle J

*Dorothy Ruth Petersens børn med Robert G. Luckey, jvf. K 162:*

- M 393 John Francis Luckey**  
\* 21. mar. 1960 i New York., dbt. 28. apr. 1960 sst. Udgået fra Newington High School Connecticut 1978. Tjenestegørende sergent ved U.S.Army 642nd. Engineering Company. Diesel Mechanic, Fort Devens, Massachusetts.
- M 288 Robert James (Jim) Luckey**  
\* 21. maj 1961 i New York, dbt. 2. jul. 1961 sst. Udgået fra Tolland High school, Connecticut 1979. Musiker. »Precision machinist«, Vernon Connecticut.
- M 293 William Scott Luckey**  
\* 29. maj 1963 i Paterson, N.Y., dbt. 14. jul. s.å. i Fairlawn N.Y. Udgået fra Lake Worth High school, Florida 1981. Hjælpe lærer for voksne handicappede ved Palm Beach Regional Achievement Center.
- M 308 Scott Fitzgerald Luckey**  
\* 11. jan. 1966 i Paterson, N.Y. USA, dbt. 3. mar. s.å. i Oakland, N.Y. Senior at Lake Worth High school, Florida. Graduated 1984. Fotograf.

## Tavle K

*I. Carmen Elsa Suhrs børn med Carlos Thomas, jvf. K 188:*

- M 333 Carlos Thomas Suhr**  
\* 26. jan. 1960 i Santiago, Chile, dbt. 5. feb. sst. Afsluttende studier ved Universidad de Chile, med afgangseksamen som EDB-ingeniør.
- K 304 Karen Christine Thomas Suhr**  
\* 19. apr. 1962 i Santiago, Chile, dbt. 23. okt. sst. Santiago College. Studerer (biologi) ved Universidad de Chile. Executive Bilingual Secretary.
- K 305 Alice Denise Thomas Suhr**  
\* 11. nov. 1966.

*II. Carlos Eduardo Suhrs børn med Norma Dezorzi, jvf. M 193:*

- K 241 Nilse Monica Suhr**  
\* 6. maj 1959 i Cinco Saltos, Rio Negro, Argentina, dbt. sst. Student, merkantil linie med certifikat i engelsk. Læser til revisor. Underviser i regnskabsføring og matematik på Escuela comercial nr. 2 i Cinco Saltos, Rio Negro.

- K 247 Ruby Elin Suhr**  
 \* 22. dec. 1960 i Cinco Saltos, Rio Negro, Argentina, dbt. sst. Student 1978. Arkitekt-studerende ved Universidad Nacional de Rosario, Santa Fé, Argentina.
- K 272 Lisa Beny Suhr**  
 \* 10. jun. 1963 i Cinto Saltos, Rio Negro, Argentina, dbt. sst. Student 1981. Læser til gymnastiklærer.
- III. Bernardo Teodoro Suhrs børn med Nilda Josefa Tombesi, jvf. M 194:*
- M 365 Omar Bernardo Suhr**  
 \* 5. feb. 1968. Under uddannelse (Escuela Industrial nr. 1, especialidad Química).
- M 366 Carlos Bernardo Suhr**  
 \* 26. dec. 1976. Skoleelev.
- IV. Ricardo Ambrosio Ambrosius børn af 1. ægteskab med Nélide Marta Novara, jvf. M 204:*
- M ... Pablo Ricardo Ambrosius** \* 25. okt. 1964 i Necochea.
- M ... César Augustin Ambrosius** \* 23. okt. 1967 i Necochea.
- af 2 ægteskab med Ana Mariá Sordelli:*
- M ... Blas Gaston Ambrosius** \* 8. dec. 1978 i San Cayetano.
- K ... Mariá Florencia Ambrosius** \* 22. maj 1980 i San Cayetano.

## Yngre linie

### Tavle L

#### *I. Jørgen Peter Bechs børn med Anna Elisabeth Malling, jvf. M 122:*

- M 195 August Villads Bech**  
 \* 25 maj 1935 i Kbh. Realeksamen 1953 (Sorø a.). Løjtnant af res. v. gardehusarregimentet. Godsejer. Ejer af Brorup og Valbygaard.  
 ∞ 17. sep. 1966 i Halsted med Agnes Elisabeth comtesse Krag-Juel-Vind-Frijs. \* 17. sep. 1943 på Halsted Kloster. Lægeseekretær. (F: Hofjægermester, lensgreve Niels K-J-V-F til Halsted Kloster og Skelstofte og Irene comtesse Ahlefeldt-Laurvig).  
 2 børn: Syvende slægtled. K 364, M 409.

**K 146 Marie-Louise Benedicte Bech**  
\* 6. mar. 1937 i Kbh., dbt. 6. jun. s.å. i Hejninge k. Uddannet Mensendiech gymnastiklærer.  
∞ 26. okt. 1962 i Sct. Mikkels k. (Slagelse) med Torkild Frederik Foss. \* 7. nov. 1927 i Port Kunda. Civilingeniør. (F: Ejnar Philip F. og Cordelia Katharine Smidth).  
4 børn: Syvende slægtled. K 362, M 386, -387, K 316.

**K 237 Dorrit Caroline Bech**  
\* 13. feb. 1940 Trinitatis sogn, Kbh., dbt. 13. apr. 1940 i Hejninge k. Fhv. hofdame for D.K.H. Prinsesse Benedikte og Prinsesse Anne-Marie.  
∞ 21. nov. 1964 i Kirke Stillinge (Slagelse) med Konstantinos Kombokis. \* 20. jan. 1926 i Kalithea-Drama, Grækenland. Oberst. (F: Anestis Kombokis og Ekaterini Komboki f. Georgesikis)  
3 børn: Syvende slægtled. K 332, -333, M 361.

*II. Regitze Bechs børn med Otto Josias Feddersen, jvf. K 132:*

**M 275 Torben Feddersen**  
\* 15. mar. 1936 på Frederiksberg. Uddannet i Østasiatisk Kompagni, Niels Brock. Ophold i udlandet: Hamburg, Paris, London. Selvstændig Argenturvirksomhed.  
∞ 19. maj 1962 Frederikskirken (Skåde) med Bente Lembcke. \* 10. jan. 1938 i Kbh. 1960-68 stewardesse i SAS. (F: Clara og Knud Lembcke Petersen).

**K 232 Ebba Feddersen**  
\* 30. nov. 1940 i Aarhus, dbt. 22. maj 1941 i Risskov. Uddannet i fransk ved Grenoble universitet, tre-sproglig korrespondent.  
∞ 4. jun. 1967 med Jeremy John Fenton Fry. \* 16. feb. 1939 i Germiston, Sydafrika. Farmer. (F: Frederic Charles John F. og Kathleen Curtis).  
2 børn: Syvende slægtled. M ..., -...

## Tavle M

*I. Christian Frederik Iuels børn med Kate Harriet Ryan Treschow, jvf. M 109:*

**K 178 Clara Iuel**  
\* 30. maj. 1921 på Østergaard (Fjellerup), dbt. 24. jul. s.å. Student, gymnastik- og svømmelærer.  
∞ 9. nov. 1945 i Glæsborg k. med Johannes Graver. \* 11. jul. 1917 i Bredballe. Cand. theol og reserveofficer. Sognepræst til Tolstrup og Stenum. (F: Førstelærer Hans Marius Petersen Hansen og Johanne Kristine Nielsen).  
3 børn: Syvende slægtled. K 179, M 239, K 255.



### K 177 Margrete Iuel

\* 3. jul. 1922 på Østergaard, Fjellerup s. dbt. 22. aug. Glæsborg k. Student. Fysioterapeut. Har boet i Johannesburg, Sydafrika, samt Cartagena, Spanien.

∞ 24. apr. 1959 på Meilgaard (Glæsborg) med David Ernest Inglis Runciman. \* 25. mar. 1927 i Venado Tuerto, Argentina. Civilingeniør. Construction manager, Caltex. (F: Farmer Hugh Inglis R. og Gladys West f. Rowbotham).

4 børn: Syvende slægtled. K 334, -335, M 362, -363.

### M 229 Niels Iuel

\* 13. okt. 1924 på Meilgaard, dbt. 7. dec. (Glæsborg). Student. Forstkandidat. Sekondløjtnant i livgarden, hofjægermester. Ejer af Meilgaard gods fra 1959.

∞ 16. jun. 1953 med Sylvia Wendela Pretoria van Lennep. \* 15. nov. 1932 i Pretoria, Sydafrika. (F: Gesandt Jonkheer Willem Frederik van L. og Cécile Marie f. Roomsale Nepveu).

4 børn: Syvende slægtled. K 225, -249, M 396, -397.

### M 230 Christian Iuel

\* 25. jan. 1929 på Meilgaard. Student. Sergent i livgarden. Savværksdirektør.

∞ 24. apr. 1954 i Johannesburg, Sydafrika med Karin Adele Philippa Carst. \* 1. maj 1932 i Cape Town. (F: Pieter Theodor C. og Adriana Maria Johanna van Ogtrop).

2 børn: Syvende slægtled. K 226, M 268.

### *II. Jens Iuels børn med Clara Benedicte Ulfspærre Treschow, jvf. M 110:*

### K 133 Anne Iuel

\* 13. nov. 1922 på Krabbesholm (Gershøj) dbt. 7. jan 1923 i Gershøj k.

∞ 18. maj 1944 på Petersgaard (Kalvehave k.) med Asger Helge Benedikt Tage-Jensen R 1 p.p. Forstkandidat 1937, statskovrider for Jægersborg skovdistrikt 1950-82. Tilsynsførende skovrider ved Den Suhrske stiftelses skove 1981. Ejer af Bastbjerggaard, Mørkøv. \* 14. dec. 1913 i Knebel, Mols. (F: Sognepræst ved Vor Frue k. i Kalundborg Viggo Martin Vilhelm T-J og Mikkeline f. Mikkelsen).

3 børn: Syvende slægtled. K 168, M 263, K 223.

### M 181 Knud Rudolf Iuel

\* 8. jan. 1925 på Krabbesholm. † 19. jun. 1984. Premierløjtnant af res. i artilleriet, hofjægermester.

∞ 15. sep. 1950 på Birkelse med Inger Elisabeth Skeel. \* 2. jun. 1930 på Gl. Toftegaard, Åby. (F: Kammerherre, hofjægermester Ove Skeel til Birkelse og Ingeborg Louise f. baronesse Wedell-Wedellsborg). Skilt.

3 børn: Syvende slægtled. M 247, -248, -270.

### M 182 Iens Iuel

\* 1. aug. 1929 på Krabbesholm. Løjtnant af reserven ved luftværnsartilleriet. Konsulent. Uddannelsesleder i Naturgas Syd I/S, Vejen, siden 1980.

∞ 13. apr. 1950 i Skovshoved med Grethe Morel. \* 18. maj 1937 i Aalborg (Lindholm). (F: Bagermester Olaf Georg M. og Ellen Margrethe f. Larsen). Ægteskab opløst.

2 børn: Syvende slægtled. M 380, K 355.

**M 212 Gregers Iuel**

\* 3. sep. 1934 på Krabbesholm (Gershøj). Student. Landmand. Ejer af Billund Overgaard.

∞ 2. aug. 1959 i Greve med Maysie Valentin Ohland. \* 25. aug. 1936 i Kbh. (Betlehem). (F: Maskinmester Vilhelm Valentin O. og Ebba Laura Wilhelmine f. Birch).  
2 børn: Syvende slægtled. K 250, M 398.

*III. Esger Iuels børn med Dagmar Henriette baronesse Wedell-Wedellsborg, jvf. M 111:*

**K 193 Benedicte Iuel**

\* 20. jan. 1928. † 12. nov. 1961.

∞ 25. okt. 1950 med Nils Mentz Locher. \* 10. maj 1919. Musiker.

2 børn: Syvende slægtled. K 251, M 291.

**K 201 Vibeke Iuel**

\* 17. mar. 1931 i Kbh., dbt. 7. jun. s.å. i Christiansborg slotskirke. Køkkenchef.

∞ 1<sup>o</sup> 4. jun. 1949 i Kbh. med dr. polit. Bertalan Janos de Kiss. \* 18. aug. 1920 i Budapest. Advokat i New York. Ægteskab opløst.

1 barn: Syvende slægtled. K 202.

∞ 2<sup>o</sup> 8. jul. 1952 med Robert Charleton Ritchie. \* 27. jan. 1925 i Philadelphia. Ægteskab opløst.

1 barn: Syvende slægtled. M ...

∞ 3<sup>o</sup> 28. nov. 1959 med Philip John Rensen.

1 barn: Syvende slægtled. K ...

**K 206 Inger Iuel**

\* 8. mar. 1933 i Kbh.

∞ 8. okt. 1954 i Søborg (Fr.borg amt) med Boy Willie Clausen. \* 4. jun. 1922 i Kbh. Overlæge. (F: Socialdirektør Wilhelm C. og Sonja f. Petersen).

1 barn: Syvende slægtled. K 277.

*IV. Niels Iuels børn med Rikke Treschow, jvf. M 201:*

**M 205 Eiler Iuel**

\* 28. mar. 1936 i Kbh., dbt. 24. maj s.å. (Lindevang). Skibsmægler.

∞ 3. okt. 1960 i Nairobi med Laurence (Lolly) Marie Pauline Whilelmine de la Vallée Poussin. \* 5. sep. 1939 i Louvain, Belgien. (F: Mineingeniør Jean baron de la V. P. og Odette Tanguy-Desmerais).

5 børn: Syvende slægtled. K 331, M 359, K 329, -330, M 360.

**M 206 Ulrik Iuel**

\* 28. maj 1938 i Kbh. † 27. dec. 1939.

**M 213 Niels Iuel**

\* 1. apr. 1944 i Kbh. (Hørsholm k.). Overassistent i Baltica.

∞ 26. maj 1973 i Rungsted k. med Ann Lis Frank Christensen.

*V. Mogens Iuels børn med Grete Adelgunde Sophie Tychsen, jvf. M 202:*

**M 227 Per Iuel**

\* 13. mar. 1935 på Frederiksberg. Gravemester.  
∞ 24. sep. 1960 i Charlottenlund med Irma Ragnhild Antonsson. \* 4. aug. 1937 i Kristiansstad. Sygehjælper. (F: Anton Person og Astrid P.).  
2 børn: Syvende slægtled. M 382, -383.

**M 228 Hans Palle Iuel**

\* 23. apr. 1937 på Frbg. (Helsingør Maria). Student 1956. Korrespondenteksamen 1958. Skibsmægler i Oslo.  
∞ 23. jun. 1962 i Oslo med Mette Hald. \* 27. nov. 1939 sst. Lærerskoleeksamen 1961. Lærer i Oslo. (F: Adm. direktør Knut H. og Inger Marie f. Thorkildsen).  
3 børn: Syvende slægtled. M 298, K 315, M 345.

## Tavle O

*I. Aage Axel Pontoppidans børn*

*af 1. ægteskab med Else Anna Marie Knipschildt, jvf. M 134:*

**M 214 Jens Oluf Pontoppidan \* 7. jun. 1943.**

*af 2. ægteskab med Else Petersen (K 109):*

**K 186 Pernille Margrethe Pontoppidan**

\* 28. apr. 1948 på Frederiksberg, dbt. 26. jun s.å. i Taarnby. Arkitekt M.A.A. Ansat i Hovedstadsrådet, beskæftiget med regionsplanlægning.  
∞ 1° 21. okt. 1967 i New York med Kermit Oneida Samples. \* 14. nov. 1936 i Corpus Cristi, Texas, USA. Ægteskab opløst 6. maj 1971.  
1 barn: Syvende slægtled. K 288.  
∞ 2° med Dan Christensen.  
1 barn: Syvende slægtled. K 370.

**K 196 Anne Cathrine Pontoppidan**

\* 5. dec. 1949 på Frederiksberg, dbt. 30. apr. 1950 (Taarnby). Sygeplejerske. Ansat på Odense sygehus siden endt uddannelse i 1972.  
∞ 9. aug. 1968 i Aunslev med Gregers Rudolf Iuel. \* 13. aug. 1944. † 14. feb. 1978. Premierløjtnant af reserven i livgarden. Læge. (F: Kammerherre, godsejer Gregers I. til Hverringe og Gunilla Hilma Inga Charlotta Ankarcrona).  
2 børn: Syvende slægtled. K 328, M 357.

*II. Erik Svend Pontoppidans børn med Alice Sørensen, jvf. M 162:*

**K 198 Bente Birgitte Pontoppidan**

\* 2. aug. 1945 i Næstved. Sygeplejelærer, fungerer som sådan.  
2 børn: Syvende slægtled. M 399, -400.

- K 199 Dorrit Anette Pontoppidan** føder pr. 10. apr. 1983 atter navnet Pontoppidan.  
\* 25. apr. 1949 i Roskilde, dbt. 11. jun. s.å. i Roskilde D. Uddannet ved Mariaforbundet og Tegne- og kunstindustri og kunsthåndværkerskolen 1966-70.  
∞ 30. okt. 1970 i Roskilde med Mogens Keld Jørn Mindegaard. \* 23. nov. 1946 i Højelse. Teknikumingeniør, ansat fra 1980 i firma Olieconsult. (F: Arne og Anny Mindegaard).  
2 børn: Syvende slægtled. K 317, M 351.

*III. Henrik Oluf Joachim Pontoppidans børn med Margit Blichfeld Jørgensen, jvf. M 150:*

- K 290 Caroline Pontoppidan** \* 12. jul. 1969.
- K 307 Henriette Pontoppidan** \* 13. sep. 1972.

*IV. Ove Pontoppidans børn med Nelly comtesse Moltke, jvf. M 158:*

- K 222 Kirsten Julie Pontoppidan**  
\* 7. sep. 1956 i Kbh., dbt. 2. dec. s.å. (Skovshoved). Realeksamen 1973, student 1976, EDB-assistent 1978. Ansat i Master Data fra 1978. Arbejdet ved gartneri i studietiden 1973-78.
- K 229 Bettina Onse Marie Pontoppidan**  
\* 21. jan. 1958 i Kbh., dbt. 13. mar. s.å. (Skovshoved). Laboratorietekniker 1982. Ansat ved Nordisk Insulin Laboratorium.

- K 252 Anna Margrethe Pontoppidan**  
\* 1. mar. 1962 i Kbh., dbt. 20. maj s.å. (Skovshoved). Realeksamen 1978, student 1981 (Allerød gymnasium). Ufaglært sygehjælper. Optaget på Frederiksborg Amts sygeplejeskole sep. 1982.

*V. Carl Ole Bernt Viggo Pontoppidans børn med Vibeke Kirsten Duun, jvf. M 199:*

- K 263 Marie Louise Haxthausen Pontoppidan**  
\* 15. feb. 1960 på Frederiksberg, dbt. 29. maj s.å. i Jægersborg. Realeksamen 1977, HF 1979 (Ordrup gymnasium). Lægeseekretæreksamen 1982.
- K 264 Thérèse Susanne Pontoppidan**  
\* 13. maj 1963 i Gentofte, dbt. 3. nov. 1963 i Jægersborg k. 1982 High School Diploma (Copenhagen International School). 1983 receptionselev Hotel Bel Air.
- M 356 Nicolas Dines Pontoppidan** \* 2. dec. 1973.

## Tavle P

### *I. Ellen Sophie Kerrn Suhr-Hansens barn med Alcor Ludvig Ezechiel Cederqvist, jvf. K 95:*

#### M 187 Christian Suhr Cederqvist

\* 30. dec. 1933 i Kbh., dbt. 18. mar. 1934 (Esajas). Student 1952 (Haslev gymnasium). Læge 1961. Speciallæge i kirurgi 1972.

### *II. Otto Erik Preben Knipschildts barn med Birthe Bodil Brøndum Nielsen, jvf. M 164:*

#### M 225 Fritz Carl Tito Knipschildt

\* 25. maj 1941 i Kbh., dbt. 3. aug. s.å. (Christians kirke). Udgået fra Stenhus kostskole 1956. Tømrer-svendebrev 1960. Bygningskonstruktør 1967 (Odense). Arkitekt i Canada 1967-70. I Odense fra 1970.

∞ 8. sep. 1967 i Odense med Inger-Lise Augustesen. \* 24. apr. 1946 i Odense. Tressproglig korrespondent. Ansat ved Odense universitet. (F: Johannes A. og Inger Skytte f. Madsen).

3 børn: Syvende slægtled. K 298, -308, M 349.

### *III. Jytte Bechs barn med Carl greve Moltke, jvf. K 107:*

#### K 150 Marianne comtesse Moltke

\* 18. okt. 1936 i Kbh.(Frbg.). Godsejer til Kruusesminde.

∞ 1° 2. aug. 1958 i Tårnborg kirke med Claus Christian Preben greve Ahlefeldt-Laurvig Bille. \* 6. mar. 1932 på Fjellebro pr. Rude. (F: Kammerherre Preben Julius Gregers greve A-L-B til Egeskov og Ellen Margrethe (Nonni) Lassen). Ægteskab opløst.

∞ 2° 9. maj 1962 i Skelskør med Hans Günter Winkler. \* 24. jul. 1926 i Wupperthal. Ægteskab opløst 1970.

2 børn: Syvende slægtled. M 294, K 386.

## Tavle Q

### *I. Jytte Marie Suhrs børn med Olaf Lauritz Axel Damm Sørensen, jvf. K 121:*

#### K 176 Lone Marie Damm Sørensen

\* 7. okt. 1946 i Kbh., dbt. 9. nov. s.å. i Sct. Knuds kirke, Odense. Lægeseekretær. Ansat i speciallægepraksis.

∞ 10. feb. 1973 i Farum kirke med Henning Nielsen. \* 22. aug. 1950 i Farum. Cand. pharm. Ansat i medicinalfirma. (F: Niels Olaf Nielsen og Kirsten Rasmussen).

2 børn: Syvende slægtled. K 311, M 376.

**K 231 Nina Dorthea Damm Sørensen**

\* 4. jul. 1958 i Kbh. (Farum).

*II. Erik Suhrs børn med Bente Müller, jvf. M 167:*

**K 208 Jane Suhr**

\* 16. feb. 1952 i Oakland, Californien, USA (San Francisco), dbt. 16. mar. s.å. i USA.  
Sygeplejeassistent. Konsultationssygeplejerske i Lægehuset i Hedensted.

∞ 1° 12. okt. 1974 med Lars Theophil Petersen.

∞ 2° 4. maj 1979 i Bredballe med Knud Erik Lindblad. \* 6. aug. 1934 i Vejle.  
Textilingeniør. Ansat i Hoechst Danmark. (F: Hans Christian Molbech L. og Alpha Dorothea).

**K 238 Dorte Suhr**

\* 5. apr. 1956 i Vejle, dbt. 20. maj s.å. (Thomas Kingos kirke, Odense). Tandplejer.  
Ansatt ved Holstebro kommunale Børnetandpleje.

*III. Lillian Suhrs børn med Per Kyed, jvf. K 130:*

**K 233 Mette Kyed**

\* 8. dec. 1955 i Kbh. (Odense Ansgar). Stud. arch. uddannelse afsluttes 1984.

**M 289 Kristian Kyed**

\* 25. mar. 1960 i Odense (Ansgar). Uddannet landmand (landbrugsdiplom). Merkonom. Fortsat under uddannelse.

**M 358 Søren Kyed**

\* 11. sep. 1962 i Odense, dbt. 30. dec. s.å. (Ansgar). Handelsassistent.

*IV. Else Petersens børn*

*af 1. ægteskab med Poul Hvenegaard, jvf. K 109:*

**M 232 Peter Hvenegaard**

\* 25. okt. 1937 i Odense, dbt. 15. jan. 1938 sst. Skovfogedeksamen 1959. Skovfoged i Småskovforeningen f. Odense og Assens Amter 1964. Skovfoged Søbygaard Distrikt 1970 m.fl.

∞ 29. dec. 1962 med Inger Dorthe Dahl. \* 4. sep. 1939 i Gentofte. Dagcenterleder i E.G.V. (F: Hans Smith D. og Else Margrethe Vilhelmine Henriksen).

2 børn: Syvende slægtled. M 309, K 273.

**K 185 Annette Hvenegaard**

\* 22. jul. 1942 i Odense, dbt. 27. sep. s.å. Aut. lægesekretær.

∞ 31. maj 1969 i Odense med Per Elander Rasmussen. \* 18 maj 1945 i Odense.  
Advokat. (F: Direktør Holger R. og malerinden Annabell Vera Elander).

2 børn: Syvende slægtled. K 310, -347.

*af 2. ægteskab med Aage Axel Pontoppidan, jvf. M 134:*

se sjette slægtled, yngre linie, tavle O: K 186, -196.

*V. Frank Petersens børn med Kirsten Honnens de Lichtenberg, jvf. M 149:*

**K 189 Lise-Lotte Petersen**

\* 1. jul. 1945 i Odense, dbt. 23. sep. s.å. (Dalum). Børnehavelærer.

∞ 21. mar. 1970 i Odense med Torben Wallentin Hansen. \* 6. nov. 1944 i Svendborg. Maskintekniker. (F: Gunnar Wallentin H. og Bertha Catrine).

3 børn: Syvende slægtled. K 320, -321, M 384.

**K 190 Hanne Petersen**

\* 24. jun. 1948 i Dalum, dbt. 10. okt. s.å. (Dalum kirke). Sygeplejerske. Ansat på Bispebjerg Hospital.

∞ 6. jun. 1970 i Odense med Jan Bille Rasmussen. \* 17. dec. 1947 i Kbh. EDB-operatør, Kbh.s universitet.

2 børn: Syvende slægtled. M 369, K 354.

**M 281 Hans Petersen**

\* 13. sep. 1950 i Dalum, dbt. 19. okt. s.å.

∞ 19. maj 1979 i Tårnborghøj med Helle Bech Petersen. \* 3. okt. 1957 i Korsør. Studerende. (F: Hans Christian Johannesen og Lilli J.).

2 børn: Syvende slægtled. M 405, K 381.

**M 264 Claus Christian Petersen**

\* 25. mar. 1957 i Dalum (Odense, Kingo).

∞ 19. jan. 1980 med Anne M. Hansen.

**M 277 Niels Jørgen Petersen**

\* 2. okt. 1958 i Nyborg (Odense, Kingo).

*VI. Ida Suhr Petersens børn med Jacob W. Schrøder, jvf. K 126:*

**K 192 Ida Gudrun Schrøder**

\* 9. dec. 1949 i Odense (Dalum). Hjemmesygeplejerske.

∞ 1<sup>o</sup> 9. mar. 1968 med Finn Dam Rasmussen. Ægteskab opløst 18. feb. 1974.

2 børn: Syvende slægtled. M 367, -368.

∞ 2<sup>o</sup> 30. jun. 1979 i Ry med Carsten Ringsmose. \* 7. nov. 1942 i Odense. Cand. rer. soc. (F: Anders Nicolaj Ringsmose og Signe Kirketoft).

1 barn: Syvende slægtled. M 388.

**M 245 Mikael Wilhelm Schrøder**

\* 21. jun. 1952 i Odense (Dalum).

∞ 27. apr. 1972 med Clarissa Duncan Bicher f. Pond. Ægteskab opløst 1981.

2 børn: Syvende slægtled. K 360, -361.

**M 271 Christian Wilhelm Schrøder** \* 18. jan. 1958 i Hesbjerg.

- K 242 Rikke Schrøder**  
\* 22. apr. 1959 i Heshbjerg. Student. Pædagog.  
∞ 21. maj 1983 i Faaborg med Ole Johannes Teglgaard Jørgensen. \* 14. feb. 1959 i Dalum ved Odense. Student. Pædagog. (F: Johannes Teglgaard Jørgensen og Gudrun Paula Hedevig Bagge).

## Tavle R

### *I. Jasper Roothams børn med Joan MacClelland, jvf. M 141:*

- M 231 John Daniel Rootham**  
\* 15. feb. 1947 i England. Bosat i Dorset, England.  
∞ 1° 14. aug. 1971 med Jane Elizabeth Allnutt. Ægteskab opløst.  
2 børn: Syvende slægtled. K ..., M ...  
∞ 2° Philippa Margåret Andrewes.  
1 barn: Syvende slægtled. K ...

- K 200 Catherine Virginia Rootham**  
\* 1. nov. 1951 i England. Bosat Cape Town, Sydafrika.  
∞ 16. dec. 1972 med Edward Leslie Haynes-Smart.  
1 barn: Syvende slægtled. M 346.

### *II. Una Lucas' børn med Edward H. le Boutillier, jvf. K 104:*

- M 243 Peter Lucas le Boutillier**  
\* 23. nov. 1937 i Bryn Mawr, Pennsylvania, USA, dbt. 31. aug. 1952 i Castine, Maine, USA. Collegeuddannelse (Brunswick, Maine og United States Naval Academy, Annapolis, Maryland, USA). Assistant Store Manager.  
∞ 1. jul. 1967 i Philadelphia, Pennsylvania med Gaye Scott Steinman. \* 25. mar. 1947 i Philadelphia, Pennsylvania. Kontoruddannet og beskæftiget som bogholder og sekretær. (F: Winfield Scott S. og Margaret Gray).  
2 børn: Syvende slægtled. K 313, -314.

- M 242 Tobias le Boutillier**  
\* 31. mar. 1941 i Bryn Mawr, Pennsylvania, USA, dbt. 1952 i Castine, Maine. B.A. (University of Maine). Musikdirektør, Maine Public Broadcasting Net Work.

### *III. Diana Alexandra Lucas' børn med Michael Zvegintzow, jvf. K 103:*

- M 179 Alexander Zvegintzow**  
\* 9. aug. 1931 i London. Kontormedhjælper, pensioneret.

- M 218 Sergius (Serge) Zvegintzow**  
\* 11. maj 1934.  
∞ 9. sep. 1967 med Caroline Alison Mills.  
2 børn: Syvende slægtled. K 285, -299.



**M 219** Nicholas Zvegintzow  
\* 4. apr. 1940 i Somerset, England. B.A. og M.A. (psychology). EDB-konsulent i USA. Medforfatter til »Tutorial on Software Maintenance« (1983).

*IV. Nigel Oliver Lucas' børn med Joan Nina Ciceri, jvf. M 137:*

**K 191** Ursula Mary Lucas  
\* 1. dec. 1949 i Newport, England.  
∞ 1. jun. 1968 i Ruawai, New Zealand med Dennis John George. \* 21. aug. 1946 i Feilding, New Zealand. (F: Ray og Vera G.).  
2 børn: Syvende slægtled. K 302, -303.

**K 210** Priscilla Mary Chanel Lucas  
\* 17. jun. 1954 i Kawakawa, New Zealand, dbt. 17. jul. s.å. i Russel, New Zealand. Bachelor of Arts (University of Auckland, New Zealand) 1977. Statsautoriseret sygeplejerske, Sydney, Australien 1980. Bosat i Red Beach, North Auckland, New Zealand.

**K 262** Roberta Margaret Mary Lucas  
\* 21. mar. 1962.  
∞ 16. apr. 1983 med Bruce Millar i Auckland, New Zealand.

*V. Helen Aurelia Lucas' børn med Eustace Docray Phillips, jvf. K 113:*

**K 171** Laura Phillips  
\* 11. jun. 1936 i London, dbt. 17. mar. 1952 i Hammersmith, London. B.A. (tysk sprog og litteratur) Oxford. Sproglærer og oversætter i Tyskland til 1968. Lærer i engelsk ved Deutsche Schule i Rom 1975-79.  
∞ 22. aug. 1958 i Hamburg med Jürgen Otto Eberhard Vordemann. \* 2. sep. 1931 i Celle, Niedersachsen. BRD. Student 1952 (Kaiser Wilhelm gymn.) Hannover. Journalist i Hannover, Wiesbaden og Rom. Udenrigskorrespondent i Rom til tyske blade med speciale i kulturstof, den katolske kirke m.v. (F: Johannes Arnold Vordemann og Johanne Dorette Pauline Ostendorff).  
2 børn: Syvende slægtled. M 292, K ...

**M 220** Stephen Phillips  
\* 22. maj 1938.  
∞ 28. jul. 1962 med Frances Marigold Swallow.  
3 adoptivbørn.

**K 172** Helen Sophia Phillips  
\* 31. jul. 1943 i England. B.A. (Oxford University).  
∞ 16. sep. 1966 med Richard Edwin Bryson. \* 19. okt. 1934 i Belfast. Adm. direktør indenfor rejsebureaubranchen. (F: Edwin og Eileen B.).  
3 børn: Syvende slægtled. K 300, M 330, K 312.

*VI. Vernon Athur Moore Hunts barn med Betty Yvonne MacDuff, jvf. M 191:*

**M 280 Thomas Moore Hunt**

\* 6. feb. 1959 i Burnham, Bucks, England, dbt. 31. mar. s.å. i Burnham. Landmand. Uddannet i Scotland ved Oatridge Agricultural College. Ved landbrug i Roxburghshire samt i USA og Australien. Overtog familiegården ved faderen Vernon A. M. Hunts død i 1983.

∞ 1. sep. 1980 i Langholm Roxburghshire, Scotland med Mairi Laing. \* 1959 i Hermitage N. R. Hawick Roxburghshire. Billedkunstner. (F: George og Mollie Laing).

## Tavle S

*I. Johannes Theodor Suhrs børn med Kirsten Elisabeth Knudsen, jvf. M 156:*

**K 213 Elsebeth Suhr (tvilling)**

\* 8. jun. 1954 (Dia. stift., Kbh.), dbt. 17. okt. s.å. i Engestofte kirke, Loll. Børneforsorgspædagog.

**K 214 Marianne Suhr (tvilling)**

\* 8. jun. 1954 (Dia. stift., Kbh.), dbt. 17. okt. s.å. i Engestofte kirke, Loll. Student. Uddannet som Klinisk-kemisk hospitalslaborant.

∞ 4. mar. 1978 (Kværkeby k.) med Ole Rahbek Klinke. \* 7. maj 1951. Indehaver af fotosætter og reklamebureau i Ringsted. (F: Gartneriejer Leif Mogens Klinke og Birgitte Rahbek Andersen).

2 børn: Syvende slægtled. M 378, -385.

**K 236 Benedikte Suhr**

\* 8. jan. 1959 i Sakskøbing. Uddannet Apoteksassistent 1983. Ansat ved Ringsted Apotek.

**M 296 Johannes Theodor Suhr**

\* 6. dec. 1963. Landvæsenselev. 1983-84 ved landbrug i USA og Australien.

*III. Ruth Alice Suhrs børn med Bent Engelsborg Olsen, jvf. K 136:*

**K 224 Helle Engelsborg Olsen**

\* 25. apr. 1957 i Roskilde. Student. Uddannet sygeplejerske, sygeplejeassistent.

∞ 22. jul. 1982 på Rosengaard (Kværkeby k.) med Steen Ole Karlsen. \* 13. apr. 1952 i Næstved. Kemilaborant, driftsleder. (F: Åge og Elin Karlsen).

**M 287 Niels Christian Engelsborg Olsen**

\* 17. maj 1960 i Ringsted. Student (Køge Amtsgymnasium) 1980. Studerer økonomi ved Handelshøjskolen i Kbh. Civiløkonom.

- K 269 Hanna Engelsborg Olsen**  
\* 5. mar. 1965. Student (Køge g.) 1984.
- IV. Lili Suhrs børn med Ib Lemvigh, jvf. K 147:*
- K 265 Susanne Charlotte Lemvigh**  
\* 22. jul. 1961 på Algstrup. Realeksamen. 3 årig hoteluddannelse på Hotel Royal, Kbh. Suppleret med 1 års kostskole i England og 1 års ophold i Schweiz. Påbegyndt Håndarbejdets Fremmes Skole i Kbh.
- K 266 Marie Louise Lemvigh**  
\* 9. aug. 1963 på Algstrup, dbt. 27. sep. s.å. (Føllenslev k.). Student 1982 (Herlufsholm). Udvekslingsstudent i Sydafrika, herefter studieophold i Paris og elev på College International de Cannes.
- M 408 Jacob Christian Henrik Lemvigh**  
\* 31. mar. 1967 i Kalundborg, dbt. 22. jul. s.å. i Føllenslev k. Skoleelev.
- Eva Suhrs børn med John Wang Hansen, jvf. K 155:*
- K 372 Heidi Louise Wang**  
\* 28. apr. 1968 i Kbh., dbt. 2. jun. s.å. (Ordrup k.). Gymnasieelev.
- K 373 Sara Elisabeth Wang**  
\* 12. maj 1970 i Kbh., dbt. 16. aug. s.å. (Christians k.).
- V. Tofa Mary Suhrs børn, jvf. K 165:*
- M 379 Hans Edward Gold**  
\* 1. jul. 1977 i New Orleans, USA, dbt. 1979 i Kværkeby k. (Sorø a.)
- K 388 Vera Kirsten Tofa Suhr**  
\* 14. okt. 1980 i New Orleans, Louisiana, USA, dbt. 8. aug. 1982 i Kværkeby k.

## Tavle T

### *I. Jørgen Bernt Suhrs børn med Inger Stefansen, jvf. M 168:*

- M 251 Henrik Bernt Suhr**  
\* 18. nov. 1954, dbt. 10. apr. 1955 (Rødovre k.). Cand. ling. merc. (translatør). Ansat ved Storstrøms Amtskommune.
- K 244 Annemette Suhr**  
\* 17. mar. 1960 i Rødovre, dbt. 10. jul. s.å. i Vejle. Under uddannelse til journalist.

*II. Kai Bernt Suhrs barn med Hilborg Sonja Hansen, jvf. M 178:*

- K 243 Lone Bernt Suhr**  
\* 22. nov. 1959, dbt. 30 jan. 1960 (Roskilde Domk.). Realeksamen. Autoriseret lægese-kretær og ansat som sådan på Roskilde Amtssygehus.  
1 barn: Syvende slægtled. K 356.

Tavle U

*I. Oluf Edward Walter Reimanns børn med Inge Birthe Bernadette Hee, jvf. M 173:*

- M 254 Henrik Christian Antonius Reimann**  
\* 3. feb. 1951, dbt. 25. feb. s.å. (Sct. Annæ k.). Arkitekt fra Kunsthåndværkerskolens linie for møbelformgivning i 1976. Arkitekt M.A.A. fra Kunstakademiets Afd. for Møbel- og rumkunst 1982.  
∞ 7. maj 1983 (Sct. Augustin k. i Kbh.) med Joan Lene Paukert. \* 31. aug. 1954 på Frederiksberg. Cand. jur. Fuldmægtig i Landbrugsministeriet. (F: Hendrik Andersen Johansen og Anny Gjertrud Paukert).  
1 barn: Syvende slægtled. M 407.

- K 219 Anne Dorthe Maria Reimann**  
\* 26. mar. 1956, dbt. 20. maj s.å. (Vordingborg). Mat. student (Christianshavns gymn.) 1976. Sygeplejerske fra Rigshospitalets sygeplejerskole 1981. Siden ansat på Rigshospitalet.

- K 260 Louise Reimann**  
\* 28. jun. 1963, dbt. 25. aug. s.å. (Skt. Annæ k. på Amager). Student.

*II. Arnold Edgar Johan Reimanns børn med Winifred Dorothy Lilly, jvf. M 174:*

- M 290 Christian Alfred Berndt Reimann** \* 29. mar. 1962.

- M 302 Erik Edwin Knud Reimann** \* 27. jul. 1964.

*III. Helene Reimanns barn med Eugene M. Verebes, jvf. K 138:*

- M 402 Christopher Peter Verebes**  
\* 26. apr. 1964 i London. Studerer i Adelaide (South Australia).

## Tavle V

### *I. Johan Peter Suhrs barn med Birgitte Hjortsø, jvf. M 223:*

K 295 Benedikte Suhr \* 2. maj 1968.

### *II. Georg Ulrik Suhrs børn med Maria Isabel Vieira, jvf. M 222:*

K 387 Charlotte Maria Suhr \* 7. okt. 1968.

K 351 Karin Isabel Suhr \* 12. feb. 1972.

M 377 Ulrik Suhr \* 29. nov. 1978.

### *III. Ole Bernt Suhrs børn med Eva Ann-Catrin Eriksson, jvf. M 236:*

K 350 Anna Karolina Suhr \* 19. apr. 1975.

M 375 Johan Peter Suhr \* 19. jan. 1979.

## Tavle X

### *I. Birte Suhrs børn med Bjørn Pahle, jvf. K 118:*

M 265 Torgny Pahle

\* 3. maj 1949 i Oslo. HD i regnskabsvæsen. Statsautoriseret revisor. Selvstændig forretning.

∞ 1<sup>o</sup> 12. dec. 1970 med Lise Kaifer Moltke (F: Grosserer, cand. jur. Poul Kaifer Nielsen og Ebba Lis Moltke). Ægteskab opløst.

∞ 2<sup>o</sup> Pia Rosenvinge Thürmer.

2 børn: Syvende slægtled. K 376, -377.

M 266 Jon Øvstein Pahle

\* 29. maj 1954 i Gladsaxe. Merconom i regnskabsvæsen. Udsendt til Danish Volunteer Training Centre, Tanzania.

### *II. Ole Michelsen Suhrs børn med Ingrid Høgh Sørensen, jvf. M 183:*

M 262 Carsten Høgh Suhr

\* 29. maj 1957 i Kbh. (Dyssegård). Udlært i isenkrambranchen 1974-77 og stadig tilknyttet denne, en detail.

K 352 Annette Høgh Suhr

\* 1. dec. 1960 i Kbh. (Dyssegård). Kontorassistent.

## Tavle Y

### *I. Ole Peter Suhr Koefoeds børn med Lone Studstrup, jvf. M 246:*

K 367 Anja Louise Koefoed \* 5. feb. 1973.

M 395 Andreas Koefoed \* 23. aug. 1979.

### *II. Ole Bernt Frydenbergs børn med Anette Larsen, jvf. M 224:*

K 384 Caroline Frydenberg \* 11. dec. 1978, dbt. 12. maj 1979 (Hørsholm k.).

K 385 Camilla Frydenberg \* 10. maj 1982 i Hørsholm, dbt. 31. okt. 1982 (Hørsholm k.).

### *Annelise Frydenbergs barn med Karl Richterisch, jvf. K 184:*

M 392 Noel Richterisch \* 4. okt. 1973. † 4. jun. 1977 i Teheran.

# Syvende slægtled

## Ældre linie

### Tavle A

#### *I. Barbara Murtagh Dolliff's børn med Charles Norman Oakes, jvf. K 131:*

**K 248 Dale Ellen Oakes**

\* 11. jul. 1959 i Newton, Massachusetts, dbt. i Wellesley, Mass., Mt. Ida College, Newton 1978. Associates degree in Fashion Mercandising jun. 1981. Ansat Loehmanns Inc. som telex operator.

∞ 1. okt. 1983 i Wellesley (Congregational Church) med Thomas James Hickey. \* 28. mar. 1960. Automobil mekaniker. (F: Frederick Joseph Hickey og Esther Rice H.).

**M 305 Leroy David Oakes** \* 9. jul. 1964 i USA.

#### *II. Carolyn Frances Dolliff's barn med Derek John Sturges, jvf. K 160:*

**M 317 Peter Bruce Sturges** \* 11. sep. 1967 i USA.

#### *Jane Evelyn Dolliff's børn med Arthur K. Dunn, jvf. K 181:*

**M 311 Arthur Scott Dunn** \* 30. mar. 1967 i USA.

**K 287 Laura Beth Dunn** \* 8. jul. 1969 i USA.

**M 342 Andrew Kelso Dunn** \* 21. apr. 1973.

### Tavle B

#### *I. Genevieve Ruth Suhrs børn med Franklin E. Moir, jvf. K 174:*

**M 295 Eugene Frederick Moir** \* 7. aug. 1964 i USA.

**K 274 Joanne Elisabeth Moir** \* 13. dec. 1966 i USA.

**M 325 James Vincent Moir** \* 10. nov. 1969 i USA.

#### *II. Maryanna Christine Suhrs børn med Wayne Harold Gregory, jvf. K 173:*

**M 344 Shane Harold Gregory** \* 30. aug. 1974.

K 348 Kimberley Michelle Gregory \* 4. okt. 1976.  
*William Thomas Suhrs børn med Deborah Yales, jvf. M 241:*

K 296 Noreen Suhr \* 11. apr. 1970 i USA.

K 301 Natalie Suhr \* 30. dec. 1971 i USA.

M 353 Sean Detrick Suhr \* 18. apr. 1976.

*III. Jean Duncan Cants børn med Lawrence Senftleben, jvf. K 157:*

M 301 Kurt Edward Senftleben \* 17. nov. 1963 i USA.

M 329 Christopher Todd Senftleben \* 13. sep. 1967 i USA.

*Karen Elizabeth Duncan Cants børn med Gregory John Daker, jvf. K 212:*

K 365 Stacy Elizabeth Daher \* 27. jun. 1978.

M 366 Kristen Marie Daher \* 3. mar. 1981.

## Tavle C

*I. Mildred Iola Keenes børn med Richard Earle Harriman, jvf. K 128:*

M 257 Gary Lea Harriman

\* 2. sep. 1956. Bosat i Bangor, Maine, USA. Uddannet ved Maine University 1979.

∞ 1<sup>o</sup> 25. okt. 1978 i Lewiston, Maine med Lee Ann Rosin (skilt 1979).

∞ 2<sup>o</sup> 6. sep. 1980 med Barbara Jill Dort.

I barn: Ottende slægtled. K 363.

K 245 Wendy Lea Harriman

\* 1. sep. 1960 i USA.

∞ 25. jun. 1983 i Lewiston, Maine, med Mark Steven George. Die maker. Ansat samme sted som sin svigerfader. (F: Fred og Dale George of Warren, Maine).

*III. Donald Howard Guillette's barn med Darlene Linda Hevey, jvf. M 252:*

K 369 Jennifer Lynne Guillette \* 12. feb. 1983 i Boston, Mass.



## Tavle D

*Janet Christine Suhr's børn med Richard P. Henderson, jvf. K 167:*

M 303 Brian Richard Henderson \* 4. maj 1964 i USA.

K 275 Deborah Janet Henderson \* 4. aug. 1967 i USA.

*Martha Jean Suhr's børn med Joseph John Steponaitis jr., jvf. K 183:*

K 322 Jessica Steponaitis \* 7. mar. 1974.

K 323 Alexa Steponaitis \* 14. nov. 1975.

K 368 Melissa Steponaitis \* 11. jun. 1978.

## Tavle E

*I. Ulf Brammers børn med Agnes Gerda Kirstine Nielsen, jvf. M 180:*

K 235 Sidsel Brammer  
\* 12. jun. 1958 i Kbh. Under uddannelse på Hillerød Børnehave Seminarium. Arbejder ved Teatret Sorte Hest samt ved keramikerværksted.

M 381 Morten (Brammer) Nielsen  
\* 15. jun. 1961 i Udby. Bosat i Helsingør.

*Mette Brammers børn med Aksel Steenberg Jeppesen, jvf. K 137:*

K 234 Anne Mette Jeppesen  
\* 21. feb. 1955 i Esbønderup. Læreruddannet (Th. Langs seminarium, Silkeborg 1982). Fra 1. jul. 1983 ansat som lærer under Grønlands hjemmestyre i Holsteinsborg. ∞ 16. okt. 1977 i Christiansfeld med Hans Jørn Hansen. \* 17. okt. 1951 i Lejrskov. Ingeniør (Helsingør Teknikum). Ansat ved Jydsk Teknologisk Institut, Århus. Ægteskab opløst juli 1981.  
1 barn: Ottende slægtled. M 364.

M 390 Niels Brammer Jeppesen  
\* 14. mar. 1959 Flintholm (Hell.).

*Peter Brammers børn med Diana Charlotte Daniel, jvf. M 234:*

K 340 Melanie Sarah Brammer \* 15. sep. 1975.

M 370 Mark Peter Brammer \* 24. jan. 1977.

*II. David Brammers børn med Roxana Mary Elisabeth Harley, jvf. M 217:*

- K 341 Sappho Georgianna Harley Brammer \* 7. mar. 1973.  
K 342 Ghiselaine (Laine) Ingrid Harley Brammer \* 22. sep. 1974.  
K 343 Cleo Rosetta Harley Brammer \* 3. maj 1976.  
K 344 Freya Imogen Harley Brammer \* 23. dec. 1977.

*Nina Irene Brammers børn med Malcolm Waldock, jvf. K 170:*

- M 338 Leo Waldock \* 20. aug. 1965.  
M 337 Justin Waldock \* 12. mar. 1967.  
M 339 Tobias (Toby) Waldock \* 17. aug. 1971.

*III. Susanne Brammers børn med Ivar Aagaard-Hansen, jvf. K 159:*

- M 347 Stubbe Aagaard-Hansen \* 25. dec. 1974.  
M 352 (Ulrik) Ulbjørn Aagaard-Hansen \* 19. aug. 1976.

*IV. Per Friis' børn*

*af 1. ægteskab med Annelise Staunsholdt Nilsson, jvf. M 177:*

- K 211 Aase Friis  
\* 17. okt. 1952 i Lyngby, dbt. 22. feb. 1953 i Jægersborg. Boghandler. Afdelingsleder i Boghandlernes Indkøbsforening.  
M 259 Lasse Friis  
\* 10. jul. 1956 i Lyngby. Student, EDB-assistent, HA, systemplanlægger, programmør.  
M 324 Flemming Friis  
\* 14. maj 1961 i Lyngby, dbt. 8. okt. s.å. i Skovshoved k. Organist og komponist. Private studier i Kbh. siden 1978 i musikteori, instrumentation og klaver. Har komponeret værker for orkester, sang med orkester, strygekvartet m.v.

*af 2. ægteskab med Alice Hansen, jvf. M 177:*

- K 278 Dorte Friis \* 19. jul. 1965.

*V. Anne Merete Brammers børn med Niels Krarup, jvf. K 148:*

- M 297 Christian Krarup  
\* 26. sep. 1964, dbt. 13. dec. s.å. i Hørsholm k. Student 1984 (N. Zahles g.).

K 276 Bolette Krarup \* 23. jun. 1967, dbt. 17. sep. s.å. i Frbg. k.

*Elsebeth Benedicte Brammers børn med Eigil Carl Andreas Holstein Koefoed, jvf. K 158:*

M 318 Anders Johan Peter Koefoed  
\* 14. jan 1968, dbt. 31. mar. s.å. (Søllerød k.).

M 326 Thomas Andreas Carl Koefoed  
\* 31. aug. 1970, dbt. 31. okt. s.å. (Nyholt k.).

*VI. Jens Erik Brammers børn med Susanne Mourier, jvf. M 192:*

M 335 Frederik Peter Brammer \* 29. maj 1963 i Charlottenlund. Student 1982.

K 268 Anne Marie Brammer \* 16. jun. 1965 i Arizona, USA.

M 336 Niels Kristoffer Brammer \* 5. maj 1967 i Bronxville, N.Y., USA.

K 306 Sofie Louise Brammer \* 29. mar. 1969 i Charlottenlund.

M 348 Magnus Julius Brammer \* 2. feb. 1975 i Helsingør.

*Abelone Brammers børn med Noel de Leon, jvf. K 151:*

K 357 Kristina de Leon \* 8. apr. 1963 i Gentofte. Stud. med.

K 358 Marianne de Leon \* 22. mar. 1965.

K 359 Johanne de Leon \* 18. okt. 1973.

*Klav Kristian Brammers børn  
af 1. ægteskab med Corinna Louise Debois Hjejle, jvf. M 210:*

M 350 Joakim Nikolaj Brammer \* 9. apr. 1966.

M 326 Julie Abelone Hjejle Brammer \* 11. sep. 1967.

K 327 Josefina Andrea Hjejle Brammer \* 20. aug. 1971.

*VII. Aagot Jessens børn med Otto Møller, jvf. K 116:*

K 187 Ann-Louise Møller  
\* 4. mar. 1941 i Croydon, Storbritannien, dbt. 18. maj s.å. i London (St. James).  
Nysproglig student 1960. Aut. lægesekretær 1964.  
∞ 7. maj 1964 i Egeskov k. (Vejlby s.) med Flemming Birger Moltke Dam, se M 196,  
sjette slægtled, tavle E.  
2 børn, se side 149.

**M 233 Per Pontoppidan Møller**  
\* 20. sep. 1946, dbt. 29. dec. s.å. i Vejlbj k. HA og HD i finansiering og kreditvæsen. Økonomichef.  
∞ 5. dec. 1970 med Sanne Kastrup Christensen. Ægteskab opløst.

*Bent Jessens børn med Helle Vibeke Christensen, jvf. M 153:*

**K 205 Dorrit Jessen**  
\* 18. jun. 1952 i Kbh., dbt. 18. okt. s.å. (Holmens k.). Student 1971. Civiløkonom 1976 fra Handelshøjskolen i Kbh. 1975-77 ansat i Erhvervenes Ekspportfremme Sekretariat. 1977 egen virksomhed Expo Marketing A/S til 1984.

**K 215 Annette Jessen**  
\* 28. jun. 1955 (Bethlehem s.), dbt. 28. okt. s.å. (St. Pauls k.). Student 1975 (Ingrid Jespersen). Apotekerassistentuddannelse m. eksamen 1978. Ansat på Charlottenlund Apotek 1979.

*Claus Jessens børn  
af 1. ægteskab med Inge Juulsgaard, jvf. M 154:*

**M 244 Michael Jessen**  
\* 10. sep. 1948 i Næstved. Læge ved Rigshospitalet i Kbh.  
1 søn, Adam Andreas, \* 29. jun. 1979, med læge Susanne Katarina Lytting. \* 10. aug. 1946. (F: Karin og Jørgen L.).

**K 204 Charlotte Benedicte Jessen**  
\* 26. mar. 1950 i Næstved, dbt. 2. jul. 1950 i Holmens k., Kbh. Uddannet og beskæftiget som lægesekretær.  
∞ 1° 8. feb. 1969 med Klaus Langballe Axelsen. \* 2. nov. 1947.  
∞ 2° 9. jan. 1976 på Albertslund Rådhus med Jesper Stig Hansen. \* 3. mar. 1950 i Kbh. A-officer. Systemanalytiker, IBM. (F: Jutta Juliane Marie og Aage Christian Hansen).  
1 barn: Ottende slægtled. K 336.

*af 2. ægteskab med Kirsten Bertha Goll Fjelstrup, jvf. M 154:*

**M 284 Anders Christian Jessen** \* 6. sep. 1959 i Ordrup. Stud. jur.

**M 299 Søren Ulrik Jessen**  
\* 20. jul. 1963 i Kbh. Student 1982 (Herlufsholm). Landvæsenselev, Gunderslevholm. Livgarden jan. 1983. Sergentskole apr. 1983.

*VIII. Jens Einer-Jensens børn med Ingrid Nielsen, jvf. M 190:*

**M 276 Jørgen Einer-Jensen**  
\* 31. aug. 1958 i Tveje Merløse, dbt. 8. okt. 1958 i Vig. Student. Stud. jur.

**K 271 Helle Einer-Jensen** \* 11. nov. 1965.

*Niels Einer-Jensens børn med Birthe Lizzie Olsen, jvf. M 197:*

**K 258 Britt Einer-Jensen**  
\* 1. maj 1963 i Malmø, dbt. 22. jun. 1975 i Svendborg. Student. Højere Handelsskole.  
Kontorelev på skibsmæglerkontor.

**K 270 Katja Einer-Jensen** \* 22. apr. 1966.

*IX. Flemming Birger Moltke Dams børn med Ann-Louise Møller, jvf. M 196 og K 187:*

**M 307 Søren Flemming Moltke Dam** \* 28. apr. 1965.

**M 321 Morten Christian Moltke Dam** \* 2. jun. 1968.

*Susan Annette Dams børn med Jørgen Hvid Arensbach, jvf. K 164:*

**M 312 Ulrich Lasse Hvid Arensbach** \* 30. jun. 1967.

**M 341 Mads Ivan Hvid Arensbach** \* 19. febr. 1969.

*X. Kirsten Dams børn med Jørgen Eskildsen, jvf. K 134:*

**K 293 Deborah Ann Eskildsen** \* 29. apr. 1970 i Canada.

*Bente Dams børn med Morten Vejsig Pedersen, jvf. K 143:*

**M 267 Finn Vejsig Pedersen**  
\* 15. jul. 1957 i Calgary, Alberta, Canada. Studerer geologi ved Calgary Univ.

**M 285 Thomas Vejsig Pedersen**  
\* 16. mar. 1960 i Calgary, Alberta, Canada. Student.

**K 253 Annette Mary Vejsig Pedersen**  
\* 1. feb. 1962 i Calgary, Alberta, Canada. Dental Lab. Assistent.

*Nina Dams børn med Bent Alstrup Skriver, jvf. K 145:*

**K 261 Mette Alstrup Skriver**  
\* 14. dec. 1963 i Sorø, dbt. 9. feb. 1964 i Sorø k. Student (klassisk-spr.) fra Sorø Akademi. Rotary Exchange student udveksling (Australien). Påbegyndt erhvervsøk.-spr. kombinationsuddannelse (ESK) på Odense Universitet.

**M 304 Peer Alstrup Skriver** \* 29. sep. 1965.

## Tavle F

### *I. Jørgen Schouboes børn med Eva Birgitte f. Madsen, jvf. M 207:*

- K 283 Pia Birgitte Schouboe Johannessen  
\* 19. dec. 1963 i Kbh., dbt. 5. apr. 1964 sst. (Brorsons k.). Ny-sproglig student.  
Kontorelev.
- K 284 Vivi Pernille Schouboe Johannessen \* 4. jul. 1965.
- K 297 Eva Maria Schouboe Johannessen \* 5. aug. 1969.

### *II. Ingrid Marie Dorothea Madsens børn med Carl Hakon Dam Mikkelsen, jvf. K 110:*

- K 161 Hanne Dorothea Dam-Mikkelsen  
\* 1. jul. 1940.  
∞ 12. okt. 1962 med Johan Ditlev Friderichsen. \* 26. jul. 1938.  
2 børn: Ottende slægtled. K 291, -292.
- K 169 Elisabeth Dam-Mikkelsen  
\* 4. okt. 1943.  
∞ 12. maj 1967 med Henrik Wengel. \* 23. dec. 1941.  
2 børn: Ottende slægtled. K 286, -319.
- M 216 Hans Peter Dam-Mikkelsen  
\* 17. jun. 1945.  
∞ 15. aug. 1969 med Bente Gundestrup Hansen. \* 2. jan. 1949.
- K 195 Charlotte Dam-Mikkelsen  
\* 20. feb. 1949 i Bagsværd. Højere handelseksamen. Merkonom i markedsføring.  
∞ 13. okt. 1967 med Peder Kaspersen. \* 18. jan. 1942 i Kbh. Højere handelseksamen.  
Merkonom i regnskabsvæsen. (F: Jens Peter Magnus K. og Margrethe f. Pedersen).  
1 barn: Ottende slægtled. M 328.

### *Kirsten Madsens barn med Kaj Axel Falmer Larsen, jvf. K 115:*

- K 194 Birgitte Falmer Larsen  
\* 1. jun. 1949 på Samsø, dbt. Søllerød k. Afdelingssygeplejerske på Rigshospitalet.  
∞ 9. jul. 1970 på Samsø med Jens Michael Hemmert Lund. \* 9. sep. 1945 i Helsingør.  
Ingeniør. (F: Mogens og Jytte H. L.). Ægteskab opløst aug. 1976.  
1 barn: Ottende slægtled. M 340.

*Lise Madsens børn med Allan Schou, jvf. K 123:*

**M 238 Niels Ole Schou**  
\* 29. okt. 1949 på Frederiksberg. På grund af sygdom ingen uddannelse. Plejehjemspatient.

**K 203 Eva Margrethe Schou**  
\* 27. apr. 1951 på Frbg. (Solbjerg s.). Sundhedssygeplejerske.  
∞ 15. dec. 1973 på Kbh.s Rådhus med Helge Fynshave. \* 23. maj 1953 i Hjørring. Sygehjælper. (F: Iris Viola Sørensen og Harry Julius Sørensen).  
3 børn: Ottende slægtled. M 403, -404, K 380.

*IV. Lauritz Leif Axel Schouboe Madsens børn med Jytte Hermansen, jvf. M 159:*

**K 227 Bente Schouboe Madsen**  
\* 21. sep. 1953 i Hellerup, dbt. 27. dec. s.å. (Søborg k.). Uddannet dekoratør 1974. Siden 1979 arbejdet i ergoterapi med multihandicappede.  
∞ 27. sep. 1975 i Søborg k. med Kai Winter. \* 30. jul. 1952. Tekniker. Ægteskab opløst sep. 1979.  
1 barn: Ottende slægtled. K 379.

**K 228 Hanne Schouboe Madsen**  
\* 8. okt. 1955 i Hellerup. Uddannet fysioterapeut 1981. Ansat ved Kbh.s Amtssygehus i Gentofte.  
∞ 9. aug. 1980 i Søborgmagle k. med Per Geisler Hansen. \* 17. jun. 1954 i Søborg. Cand. jur. (F: Flemming Geisler Hansen og Ellen Marie Hansen).  
1 barn: Ottende slægtled. M 401.

*Børge Schouboe Madsens børn med Inger Høyrup, jvf. M 166:*

**M 269 Kim Lauritz Schouboe Madsen** \* 14. feb. 1956.

**M 273 Jan Schouboe Madsen** \* 9. okt. 1958.

*V. Marx Holms børn med Else Lillemor Hjorth, jvf. M 155:*

**M 237 Kjeld Suhr Holm**  
\* 3. dec. 1949 i Nørre Sundby, dbt. 1. jan. 1950 i Fræer kirke. Maskinmester. Ansat på Aalborg Værft A/S.  
∞ 25. sep. 1973 på Aalborg Rådhus med Susanne Linda de Haas. \* 7. maj 1952 i Kbh. Ansat som sygehjælper ved Aalborg sygehusvæsen. (F: Georg de Haas og Irna Jensen).  
2 børn: Ottende slægtled. M 343, K 382.

**M 249 Per Suhr Holm**  
\* 11. feb. 1955 i Aalborg, dbt. 3. apr. s.å. i Fræer kirke. Maskinarbejder.

*VI. Marie Louise Dircks barn med Johan Adolph Jørgensen, jvf. K 129:*

- M 258 Casper Ernst Jørgensen  
\* 18. nov. 1956 på Frederiksberg. Student. Studerer historie og kunsthistorie.

*VII. Jens Peter Suhr Schouboes børn med Jytte Rosa Nielsen, jvf. M 176:*

- K 239 Marianne Suhr Schouboe  
\* 13. nov. 1958 i Kbh., dbt. 19. apr. 1959 i Brønshøj k. Højere handelseksamen fra Niels Brocks Handelsskole, merkonom i regnskabsvæsen. Revisor.
- M 300 Peder Suhr Schouboe \* 30. jul. 1964.

## Tavle G

*I. Hans Jes Frederik Suhr-Jessens børn med Gyda Friderichsen, jvf. M 163:*

- M 240 Peter Bernt Suhr-Jessen  
\* 6. apr. 1950 på Frederiksberg. Student 1968. Cand. scient. 1976, lic. scient. 1979. Studieophold 1976-78 ved University of California. Lektor ved Odense Universitet 1980. Familiedirektør i Den Schou-Beckmanske Stiftelse siden 1978.  
∞ 10. maj 1975 på Rømø med Christa Johanne Sørensen. \* 22. dec. 1948 på Rømø. Uddannet sygeplejerske, sygeplejeassistent. (F: Anni og Peter Sørensen).  
2 børn:-Ottende slægtled. K 337, -371.

- K 209 Gerd Trine Suhr-Jessen  
\* 1. apr. 1952 på Frbg. (Holmens) Ny-sproglig student. Dyrslæge, levnedsmiddelmikrobiolog.

*Ole Berndt Suhr-Jessens børn med Grethe Birte Heilberg, jvf. M 172:*

- K 282 Karen Elisabeth Suhr-Jessen \* 27. maj 1966. † 11. nov. 1967.

- M 319 Carl Bernt Suhr-Jessen \* 25. jul. 1967.

- K 345 Maria Suhr-Jessen \* 1. feb. 1971.

- K 346 Anna Kathrine Suhr-Jessen \* 7. okt. 1972.

*Annelisbeth Suhr-Jessens børn i 1. ægteskab med Arne Møllgaard, jvf. K 124:*

- M 255 Henrik Møllgaard  
\* 17. maj 1952 i Kbh., dbt. 16. nov. s.å. (Holmens k.). Lic. scient. i biokemi ved Kbh.s Universitet (1980). Kemiker, ansat ved Novo Industri A/S.



**K 217 Anette Møllgaard**  
\* 23. maj 1954 i Kbh., dbt. 12. dec. s.å. (Holmens k.). Civilingeniør 1978. Ansat hos Niro Atomizer 1978-82 og hos Novo Industri fra 1982.

*II. Ann-Louise Marie Elisabeth Suhr Matouseks børn med Torild Arthur Berg, jvf. K 149:*

**K 279 Marie Elisabeth Suhr Berg** \* 9. jan. 1964.

**K 280 Eva Christina Berg** \* 27. feb. 1965.

**K 281 Annette Valborg Irene Suhr Berg** \* 18. jul. 1967.

*III. Sonja Elisabeth Suhr Sundgrens børn med Åke Rudolf Bertil Forsbring, jvf. K. 135:*

**M 250 Leif Urban Suhr Forsbring**  
\* 26. apr. 1955 i Borås, Sverige. Lærer i virksomhedsøkonomi.

**K 218 Berit Elisabeth Suhr Forsbring**  
\* 16. sep. 1956 i Linkøping. Redovisningskonsult på Signäs Revisionsbyrå.  
∞ 20. aug. 1983 i Kungsålv med Sten Ragnar Ericsson. \* 8. aug. 1956 i Møldal. Ingeniør. (F: Åke og Gun E.).

**M 282 Clas Göran Suhr Forsbring** \* 21. jun. 1959 i Svenljunga, Sverige.

**K 267 Carin Elisabeth Suhr Forsbring** \* 11 maj 1965.

*Birgit Anna-Lisa Suhr Sundgrens børn med Per-Ivan Valter Skog, jvf. K 139:*

**K 230 Barbro Christina Suhr Skog**  
\* 31. mar. 1958 i Borås. Jurist. Ansat på Länsstyrelsen i Halmstad.

**K 256 Jeanette Suhr Skog** \* 20. jan. 1960. † 21. jan. s.å.

**K 257 Birgit Charlotte Suhr Skog** \* 28. apr. 1961. Fil. kand.

*Gunnar Olof Suhr Sundgrens børn med Ann-Marie Grahn, jvf. M 198:*

**K 259 Ann Suhr Sundgren**  
\* 15. maj 1963 i Gøteborg, dbt. Sv. kyrkan i Kbh. Receptionist på Stena Line AB, Gøteborg.

**M 306 Gunnar Tore Suhr Sundgren** \* 20. mar. 1966.

*IV. Bengt Åke Birger Suhr Sundgrens barn med Ann Louise Margaretha Hedman, jvf. M 208:*

M 332 Bengt Peter Suhr Sundgren \* 15. nov. 1971.

*Sven-Erik Teodor Suhr Sundgrens barn med Eva Elisabeth Tholén, jvf. M 211:*

K 325 Nina Viktoria Suhr Sundgren \* 25. nov. 1975.

*V. Birgitta Elisabeth Suhr Johanssons børn med Leif Gunnar Lexén, jvf. K 182:*

M 394 Leif Daniel Suhr Lexén \* 25. sep. 1982.

K 383 Anna Birgitta Suhr Lexén \* 28. dec. 1983 i Falköping.

*VII. William Mallings børn af 1. ægteskab med Bente Dornonville de la Cour Gravesen, jvf. M 169:*

M 279 Michael William Malling  
\* 1. jun. 1956. † 27. okt. 1976.

M 283 Niels Malling  
\* 12. maj 1959 i Gentofte, dbt. Helligåndskirken. Producerassistent.

*af 2. ægteskab med Agnete Juul.*

M 314 Christian Aksel Malling \* 13. okt. 1967. † 25. dec. 1968.

M 322 Carl Ditlev Malling \* 22. mar. 1969.

M 355 Frederik Malling \* 15. jul. 1970.

*Aase Mallings børn med Joseph Roger Bismuth, jvf. K 154:*

M 315 Stephan Bismuth \* 24. jul. 1966.

M 316 Jean Bismuth \* 27. nov. 1967.

M 331 Peter Bismuth \* 26. jul. 1971.

*VIII. Niels Bo Suhr Willumsens børn med Kamma Bodil Strandberg Pedersen, jvf. M 272:*

K 289 Pi Suhr Willumsen \* 10. mar. 1969.

M 406 Bo Suhr Willumsen

\* 5. dec. 1972 i Aarhus, dbt. 29. jan. 1973 sst. (Sct. Johannes k.).

*IX. Ingegerd Marie Dorothea Suhr Ekhälls børn med Rune Vilhelm Carlsson, jvf. K 163:*

M 310 Anders Gillis Vilhelm Carlsson \* 1. feb. 1967.

M 320 Magnus Karl Ivan Carlsson \* 19. apr. 1968.

K 309 Kristina Ingegerd Maria Carlsson \* 5. mar. 1973.

*Margareta Ingrid Elisabeth Suhr Ekhälls børn med Niels-Gunnar Christophersen, jvf. K 180:*

K 324 Charlotta Maria Christophersen \* 17. aug. 1975.

K 353 Ellen Margaretha Christophersen \* 16. mar. 1978.

M 389 Niels Andreas Christophersen \* 25. jan. 1981.

## Tavle H

*I. Michael James Christian Hedges barn med Daphne Ann King, jvf. M 226:*

M 374 Darren Lee Hedges \* 30. mar. 1978.

## Yngre linie

## Tavle L

*I. August Villads Bech's børn med Agnes Elisabeth Krag-Juel-Vind-Frijs, jvf. M 195:*

K 364 Annesofie Margrethe Bech \* 27. jan. 1981.

M 409 Jørgen Peter Bech \* 3. jan 1984.

*Marie-Louise Benedicte Bechs børn med Thorkild Frederik Foss, jvf. K 146:*

K 362 Benedicte Cordelia Foss

\* 11. nov. 1963 i Hellerup, dbt. Fredriksberg k. Student 1983.

- M 386 Philip Torkild Foss \* 20. jan. 1966.
- M 387 Holger Torkild Foss \* 22. jan. 1968.
- K 316 Rosemarie Elisabeth Foss \* 30. sep. 1973.
- Dorrit Caroline Bech's børn med Konstantinos Kombokis, jvf. K 237:*
- K 332 Marina Komboki \* 22. jan. 1966.
- K 333 Tatiana Komboki \* 27. aug. 1968.
- M 361 Alexandros (Alexander) Anestis Kombokis \* 22. jun. 1971.
- II. Ebba Feddersens børn med Jeremy John Fenton Fry, jvf. K 232:*
- M ... Nicholas Christian Fenton Fry \* 22. aug. 1968, Ngodwana, Syd-Afrika.
- M ... Thomas Frederic Fry \* 16. apr. 1983, Ngodwana, Syd-Afrika.

## Tavle M

### *I. Clára Iuels børn med Johannes Graver, jvf. K 178:*

- K 179 Kate Graver  
\* 20. nov. 1946 i Kbh., dbt. 26. dec s.å. i Glæsborg k. Folkeskolens læreruddannelse.  
∞ 12. mar. 1966 i Stenum med Per Beyer Hvalkof. \* 8. sep. 1936 i Aarhus. Major i reserven. Uddannet folkeskolelærer, viceskoleinspektør. (F: Villi Lund H. og Charlotte Marie Frederikke f. Beyer).  
2 børn: Ottende slægtled. K 338, -339.
- M 239 Christian Michael Graver  
\* 24. jan. 1950 i Aarhus, Sct. Johannes, dbt. 23. apr. s.å. i Linå. Under studium ansat ved Danmarks Fiskeri- og havundersøgelser fys. lab. Cand. scient. (marinebiolog).
- K 255 Ann Charlotte Graver  
\* 11. dec. 1962 i Hjørring, Sct. Catherinae, dbt. 14. apr. 1963 i Tolstrup k. Student 1982 (Brønderslev).
- Margrete Iuels børn med David Ernest Inglis Runciman, jvf. K 177:*
- K 334 Olga Ruth Inglis Runciman \* 21. apr. 1960.
- K 335 Nichola Margaret Inglis Runciman \* 2. jul. 1961 (tvilling).
- M 362 Peter James Inglis Runciman \* 2. jul. 1961 (tvilling).

- M 363** David Martin Inglis Runciman \* 28. mar. 1965.  
*Niels Iuels børn med Sylvia van Lennep, jvf. M 229:*
- K 225** Benedicte Marie Iuel bibeholdt navnet Iuel efter ægteskabet.  
\* 24. dec. 1956 i Aarhus. Cand. med.  
∞ 27. okt. 1979 i Glæsborg k. med Edmund Andrew Willis. \* 30. okt. 1955 i Scunthorpe, England. Læge. (F: John Hodgson W. og Maureen Cathirene f. O'Brien).
- K 249** Alexandra Louise Iuel  
\* 5. mar. 1961, dbt. 26. jun. s.å. i Glæsborg k. Mat./bio. student. 1 år på University of San Diego, Californien, USA. Sygeplejeelev på Rigshospitalet, Kbh. siden 1982.
- M 396** Christian Vincents Iuel  
\* 6. sep. 1967 i Aarhus, dbt. 26. nov. s.å. (Fjellerup k.).
- M 397** Michael Frederik Iuel  
\* 7. okt. 1969 i Aarhus, dbt. 14. dec. 1969 (Glæsborg k.).  
*Christian Iuels børn med Karin Adele Philipppa Carst, jvf. M 230:*
- K 226** Marietta Iuel \* 12. okt. 1955 i Pietersburg, Syd- Afrika. Student.
- M 268** Peer Christian Iuel \* 27. apr. 1957 i Pietersburg, Sydafrika.  
*II. Anne Iuels børn med Asger Helge Benedict Tage-Jensen, jvf. K 133:*
- K 168** Benedicte Tage-Jensen  
\* 21. aug. 1945.  
∞ Flemming Christiansen. \* 24. jun. 1942.  
3 børn: Ottende slægtled. M 372, K 349, M 373.
- M 263** Ulrik Tage-Jensen  
\* 30. jan. 1948. Læge, dr. med.
- K 223** Anne Tage-Jensen  
\* 30. nov. 1951 i Helleruplund s., dbt. 3. feb. 1952 i Tårnbæk k. Realeksamen. Engelsk-tysk korrespondent, merconom i markedsføring. Reklamekonsulent.  
∞ 21. okt. 1978 i Skovshoved k. med Michael Christian Fischer. \* 8. jun. 1953 i Næstved. Fotografmester (reklame). (F: Ib Alex Fischer og Inga Erna Jensen).  
1 barn: Ottende slægtled. K 378.

*Knud Rudolf Iuels børn med Inger Elisabeth Skeel, jvf. M 181:*

**M 247 Peter Iuel**

\* 19. dec. 1951 i Vordingborg, dbt. apr. 1952 i Kalvehave k. Agrarøkonom. Godsejer til Petersgaard Hovedgaard, det Petersgaardske skovdistrikt og gods m.v. og Rødsbjerggaard.

∞ 28. jul. 1979 i Frederiksberg slotskirke med Birthe Kofoed Thomsen. \* 18. nov. 1955 i Bogense. Civiløkonom. (F: Børge T. og Helga Kofoed).

2 børn: Ottende slægtled. K 374, -375.

**M 248 Niels Anders Iuel**

\* 5. jul. 1954 i Vordingborg. Uddannet blikkenslager og rørlægger. Bosat i Præstø.

**M 270 Hans Rudolf Iuel**

\* 11 aug. 1956 i Vordingborg, dbt. 11. okt. 1954 i Kalvehave k. Gartner, arbejdsleder ved Høje Tåstrup kommune.

*Iens Iuels børn med Grete Morel, jvf. M 182:*

**M 380 Iens Ulrik Iuel**

\* 27. jan. 1962 på Rigshospitalet, Kbh., dbt. 13. maj s.å. (Skovshoved k.). Student 1981. Højere Handelseksamen. Aftjent værnepligt ved artilleriet. Bankelev.

**K 355 Ellen Margrethe Iuel**

\* 30. jan. 1964 i Viborg. Student 1982. Kontorelev. Indskrevet i Vallø.

*Gregers Iuels børn med Maysie Valentin Ohland, jvf. M 212:*

**K 250 Ane Iuel**

\* 18. nov. 1960 i Næstved, dbt. 5. mar. 1961 i Herlufholm kirke. Samfunds-sproglig student.

**M 398 Christian Iuel**

\* 19. nov. 1963 i Haderslev, dbt. 23. feb. 1964 (Jegerup k.).

*III. Benedicte Iuels børn med Nils Mentz Locher, jvf. K 193:*

**K 251 Caritas Locher**

\* 23. nov. 1951 i Holte. Modedesigner.

∞ Ettrup Petersen.

**M 291 Michael Locher \* 7. jul. 1954.**

*Vibeke Iuels børn*  
*af 1. ægteskab med Bertalan Janos de Kiss, jvf. K 201:*

**K 202 Franciska Benedicte Marie Kiss**

\* 25. nov. 1949 i Kbh. Skoleuddannelse: Bridgewater Township High School, New Jersey, USA og L'Institute de Chateaux Mont-Choisi, Lausanne, Schweiz. Videreuddannelse: Chamberlain School of Retailing, Boston, Mass., USA.

∞ 19. jan. 1974 i Whitethorp, Californien med Lincoln Dwight Hard. \* 20. jun. 1942 i Torrington, Connecticut, USA. Bachelor of Arts fra University of the Americas, Puebla, Mexico. Hjælpe lærer for retarderede og følelsesmæssigt urolige børn. (F: Ernest George H. og Anne Elizabeth Conable).

4 børn: Ottende slægtled. M ..., K ..., -..., -...

*af 2. ægteskab med Robert Charleton Ritchie, jvf. K 201:*

**M ... Robert Just Ritchie** Cand. jur. Sagfører i Vermont, USA.

*af 3. ægteskab med Philip John Rensen, jvf. K 201:*

**K ... Vibeke M. Rensen** Student, Devon PA, USA.

*Inger Iuels barn med Boy Willie Clausen, jvf. K 206:*

**K 277 Marie-Louise Clausen**

\* 27. jan. 1960 i Kbh., dbt. 12. nov. s.å. i Lyngby. Civiløkonom HA, stud. merc.

*IV. Eiler Iuels børn med Laurence (Lolly) Marie Pauline Whilelmine de la Vallée Poussin, jvf. M 205:*

**K 331 Susanne-Bernadette Iuel**

\* 21. dec. 1961 i Freetown. Sekretær i et advokatfirma i Johannesburg, Sydafrika.

**M 359 Niels Christian Iuel**

\* 28. jan. 1963 i Durban. Aftjener p.t. sin værnepligt i Sydafrika.

**K 329 Anne Marie Iuel** \* 6. sep. 1964 i Durban.

**K 330 Jacqueline Iuel** \* 4. okt. 1967 i Durban.

**M 360 Karl Alexander Iuel** \* 3. jan. 1975 i Johannesburg, Sydafrika.

*V. Per Iuels børn med Irma Ragnhild Antonsson, jvf. M 227:*

**M 382 Jesper Joachim Mogens Iuel**

\* 5. maj 1961 i Helsingør. Uddannet i herreekviperung 1983. Konstabel ved et luftværnsrakettbatteri.

M 383 Per Ulrich Christian Iuel \* 6. jul. 1963 i Helsingør. Smed. Helsingø.

*Hans Palle Iuels børn med Mette Hald, jvf. M 228:*

M 298 Lars Christian Iuel

\* 25. okt. 1964 i Oslo, dbt. 24. jan. 1965 sst. 1980-81 kostskoleophold i England. Student Oslo s.å. University of North Dakota, USA, for studier af amerikanske samfundsforskelde.

K 315 Birgitte Iuel \* 19. jun. 1966 i Oslo. (Indskrevet Vallø stift).

M 345 Mogens Iuel \* 5. jan 1969 i Oslo.

## Tavle O

*I. Pernille Margrethe Pontoppidans barn  
af 1. ægteskab med Kermit Samples, jvf. K 186:*

K 288 Katrina Michelle Pontoppidan \* 9. maj 1968.

*af 2. ægteskab med Dan Christensen, jvf. K 186:*

K 370 Anna Alexandra Pontoppidan \* 4. aug. 1983.

*Anne Cathrine Pontoppidans børn med Gregers Rudolf Juel, jvf. K 196:*

K 328 Rikke Juel \* 20. feb. 1970.

M 357 Niels Sebastian Juel \* 5. jun. 1976.

*II. Bente Birgitte Pontoppidans børn, jvf. K 198:*

M 399 Søren Nicolaj Peter Pontoppidan

\* 11. mar. 1977, dbt. 14. aug. 1977 i Frederiksberg slotskirke.

M 400 Frederik Jacob Pontoppidan

\* 10. aug. 1978, dbt. 25. feb. 1979 i Frederiksberg slotskirke.

*Dorrit Anette Pontoppidans børn med Mogens Keld Jørn Mindegaard, jvf.  
K 199:*

K 317 Christina Pontoppidan \* 3. okt. 1973.

M 351 Carsten Dines Pontoppidan \* 16. jan. 1976.



## Tavle P

*II. Fritz Carl Tito Knipschildts børn med Inger-Lise Augustesen, jvf. M 225:*

K 298 Charlotte Knipschildt \* 25. nov. 1970.

K 308 Jeanett Knipschildt \* 9. mar. 1973.

M 349 Fritz Bo Knipschildt \* 27. sep. 1975.

*III. Marianne Moltkes børn med Hans Günther Winkler, jvf. K 150:*

M 294 Jørn Poul Winkler  
\* 2. mar. 1964 i Münster, Vesttyskland.

K 386 Jytte Esther Winkler  
\* 25. feb. 1966 i Münster, Vesttyskland, dbt. 24. jul. 1966 i Tårnborg k. (Korsør).

## Tavle Q

*I. Lone Marie Damm Sørensens børn med Henning Nielsen, jvf. K 176:*

K 311 Stine Nielsen \* 23. nov. 1973.

M 376 Jesper Nielsen \* 30. maj 1979.

*IV. Peter Hvenegaards børn med Inger Dorthe Dahl, jvf. M 232:*

M 309 Morten Hvenegaard  
\* 3. nov. 1963 i Odense, dbt. 2. feb. 1964 i Dalum k. Smedelærling. Uddannelse færdig  
aug. 1984.

K 273 Louise Hvenegaard \* 13. aug. 1966.

*Anette Hvenegaards børn med Per Elander Rasmussen, jvf. K 185:*

K 310 Else Camilla Elander Rasmussen \* 11. dec. 1971.

K 347 Vera Charlotte Elander Rasmussen \* 2. nov. 1974.

*V. Lise-Lotte Petersens børn med Torben Wallentin Hansen, jvf. K 189:*

K 320 Lene Wallentin Hansen \* 6. apr. 1971.

- K 321 Rikke Wallentin Hansen \* 10. sep. 1974.
- M 384 Jesper Wallentin Hansen \* 27. nov. 1979.  
*Hanne Petersens børn med Jan Bille Rasmussen, jvf. K 190:*
- M 369 Anders Bille Rasmussen \* 31. jul. 1971.
- K 354 Katrine Bille Rasmussen \* 9. nov. 1976.  
*Hans Petersens børn med Helle Bech Petersen, jvf. M 281:*
- M 405 Christian Bech Petersen  
\* 23. jun. 1980 i Felton, Californien, USA, dbt. 28. dec. s.å. (Tårnborgh k.).
- K 381 Ann-Sophie Bech Petersen  
\* 19. aug. 1982 i Hviding, dbt. 21. nov. s.å. (Ribe Domkirke).  
*VI. Ida Gudrun Schrøders børn  
af 1. ægteskab med Finn Dam Rasmussen, jvf. K 192:*
- M 367 Robert Dam Rasmussen \* 10. dec. 1968.
- M 368 Janus Dam Rasmussen \* 29. dec. 1969.  
*af 2. ægteskab med Carsten Ringsmose:*
- M 388 Jacob Christian Ringsmose \* 24. jul. 1976.  
*Mikael Wilhelm Schrøders børn med Clarissa Duncan Pond, jvf. M 245:*
- K 360 Sarah Schrøder \* 1975.
- K 361 Ida Marie Schrøder \* 1977.

## Tavle R

- I. John Daniel Roothams børn  
af 1. ægteskab med Jane Elizabeth Allnutt, jvf. M 231:*
- K ... Rosamond Clare Rootham \* 4. jun. 1975.
- M ... Alexander James Rootham \* 30. jul. 1977.

*af 2. ægteskab med Philippa Margaret Andrews:*

K ... Martha Deborah Rootham \* 9. dec. 1982.

*Catherine Virginia Roothams barn med Edward Leslie Haynes-Smart, jvf. K 200:*

M 346 Edward Haynes-Smart \* 20. sep. 1974.

*II. Peter Lucas le Boutilliers børn med Gaye Scott Steinman, jvf. M 243:*

K 313 Amy le Boutillier \* 21. nov. 1968.

K 314 Christine le Boutillier \* 16. jul. 1971.

*III. Sergius Zvegintzows børn med Caroline Alison Mills, jvf. M 218:*

K 285 Catherine Zvegintzow \* 21. feb. 1969.

K 299 Anna Mary Zvegintzow \* 8. okt. 1971.

*IV. Ursula Mary Lucas' børn med Dennis John George, jvf. K 191:*

K 302 Angela Kiri George \* 10. sep. 1969.

K 303 Deborah Maria George \* 8. mar. 1972.

*V. Laura Phillips børn med Jürgen Vordemann, jvf. K 171:*

M 292 Oliver Richard Othrab Vordemann

\* 26. feb. 1963 i Hamburg, dbt. 15. aug. 1963 (ev.-luth. Kirke zu Henstedt/Holstein). Uddannet ved det tyske gymnasium i Rom 1969-82. Humanistisches Abitur. Studerer filosofi og sprog ved Roms universitet fra 1982.

K ... Stella Diana Vordemann \* 1966.

*Helen Sophia Phillips børn med Richard Edwin Bryson, jvf. K 172:*

K 300 Lucy Edwina Bryson \* 26. jan. 1968.

M 330 Nicholas Richard Bryson \* 5. mar. 1970.

K 312 Charlotte Helen Bryson \* 1. mar. 1974.

## Tavle S

*I. Marianne Suhrs børn med Ole Rahbek Klinke, jvf. K 214:*

M 378 Jes Rahbek Klinke \* 7. jun. 1978.

M 385 Mats Rahbek Klinke \* 9. maj 1980.

## Tavle T

*II Lone Bernt Suhrs barn, jvf. K 243:*

K 356 Betina Bernt Suhr Cortsen \* 24. jul. 1980.

## Tavle U

*I. Henrik Christian Antonius Reimanns barn med Joan Lene Paukert, jvf. M 254:*

M 407 Christian Reimann

\* 25. áug. 1983 i Vor Frue s. Kbh., dbt. 3. dec. s.á. (Sct. Augustin kirke, Sct. Ansgar sogn, Kbh.).

## Tavle X

*I. Torgny Pahles børn, jvf. M 265:*

K 376 Louise Rosenvinge Pahle \* 8. apr. 1977, dbt. 10. sep. s.á. (Søllerød k.).

K 377 Pernille Rosenvinge Pahle \* 9. jun. 1981, dbt. 30. aug. s.á. (Gl. Holte k.).

# Ottende slægtled

## Ældre linie

### Tavle C

*I. Gary Lea Harrimans barn med Barbara Jill Dort, jvf. M 257:*

K 363 Ashley Brooke Harriman \* 7. mar. 1981 i Bangor, Maine.

### Tavle E

*I. Anne Mette Jeppesens barn med Hans Jørn Hansen, jvf. K 234:*

M 364 Jeppe Esbjørn Jeppesen \* 3. dec. 1976.

*VII. Charlotte Benedicte Jessens barn med Jesper Stig Hansen, jvf. K 204:*

K 336 Christine Hansen \* 19. maj 1976.

### Tavle F

*II. Hanne Dorothea Dam-Mikkelsens børn med Johan Ditlev Friderichsen, jvf. K 161:*

K 291 Carolina Dorothea Friderichsen \* 5. mar. 1964.

K 292 Louise Marie Friderichsen \* 12. jul. 1969.

*Elisabeth Dam-Mikkelsens barn med Henrik Wengel, jvf. K 169:*

K 286 Henriette Elisabeth Wengel \* 27. aug. 1968.

K 319 Ida Amalie Wengel \* 31. okt. 1974.

*Charlotte Dam-Mikkelsens børn med Peder Kaspersen, jvf. K 195:*

M 328 Thomas Peter Kaspersen \* 6. apr. 1971.

*Birgitte Falmer Larsens barn med Jens Michael Hemmert Lund, jvf. K 194:*

M 340 Jacob Hemmert Lund \* 14. sep. 1972.

*Eva Margrethe Schous børn med Helge Fynshave, jvf. K 203:*

M 403 Anders Rasmus Fynshave \* 27. sep. 1975, dbt. 14. feb. 1976 (Vrejlev k.).

M 404 Nicolaj Roar Fynshave \* 10. jan. 1978, dbt. 16. jul. s.å. (Vrejlev k.).

K 380 Sara Elise Fynshave \* 22. jun. 1982, dbt. 25. jul. s.å. (Vrejlev k.).

*IV. Bente Schouboe Madsens barn med Kai Winter, jvf. K 227:*

K 379 Marie-Louise Winter \* 6. dec. 1977, dbt. 12. mar. 1978 (Søborg k.).

*Hanne Schouboe Madsens barn med Per Geisler Hansen, jvf. K 228:*

M 401 Morten Geisler Hansen \* 13. apr. 1982, dbt. 8. aug. s.å. (Søborgmagle k.).

*V. Kjeld Suhr Holms børn med Susanne Linda de Haas, jvf. M 237:*

M 343 Kim Suhr Holm \* 1. apr. 1974.

K 382 Karina Suhr Holm \* 7. okt. 1978, dbt. 8. apr. 1979 (Vester Hassing k.).

## Tavle G

*I. Peter Bernt Suhr-Jessens børn med Christa Johanne Sørensen, jvf. M 240:*

K 337 Barbara Eva Suhr-Jessen \* 16. okt. 1977 i Californien, USA.

K 371 Helene Birgitte Suhr-Jessen \* 21. jan. 1983 i Stenløse s., Odense.

## Yngre linie

## Tavle M

*I. Kate Gravers børn med Per Beyer Hvalkof, jvf. K 179:*

K 338 Maria Hvalkof \* 31. maj 1974.

K 339 Lise Hvalkof \* 29. jun. 1977.

*II. Benedicte Tage-Jensens børn med Flemming Christiansen, jvf. K 168:*

M 372 Jesper Christiansen \* 29. sep. 1967.

K 349 Anne Christiansen \* 21. jan. 1973.

M 373 Jens Christiansen \* 21. aug. 1978.

*Anne Tage-Jensens barn med Michael Christian Fischer, jvf. K 223:*

K 378 Maria Therese Fischer \* 14. apr. 1982, dbt. 22. aug. s.å. (Holmens k.).

*Peter Iuels børn med Birthe Kofoed Thomsen, jvf. M 247:*

K 374 Anne Sophie Iuel \* 13. aug. 1980.

K 375 Ida Marie Vibeke Iuel \* 22. feb. 1982, dbt. 20. maj s.å. (Kalvehave k.).

*III. Franciska Benedicte Marie Kiss' børn med Lincoln Dwight Hard, jvf. K 202:*

M ... Nathan Josiah Hard \* 21. dec. 1974.

K ... Bethany Joy Hard \* 5. nov. 1976.

K ... Lisa Marie Hard \* 12. maj 1979.

K ... Naomi Anne Hard \* 1. jul. 1981.

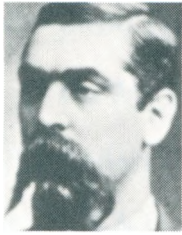

Johannes Theodor  
Suhr  
Se tavle B

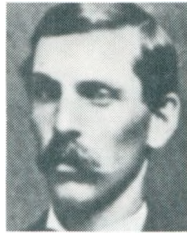

Thomas Diderick  
Suhr  
Se tavle C



Frederick Suhr  
Se tavle D



Dorothea Graae  
Se tavle E



Julie Suhr  
Se tavle F



Theodor Diderick  
Suhr  
Se tavle G



Frederik Suhr  
Se tavle H



Dorothea Suhr  
Se tavle I



Alexis Hakon Suhr  
Se tavle J

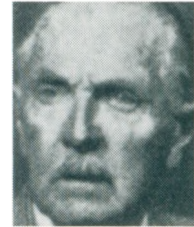

Oluf Bernt August  
Suhr  
Se tavle K



Caroline Charlotte  
Suhr  
Se tavle L



Clara Anna Sophie  
Suhr  
Se tavle M



Anna Dorothea  
Suhr  
Se tavle N



Frederikke Suhr  
Se tavle O



Laurine Marie  
Suhr  
Se tavle P

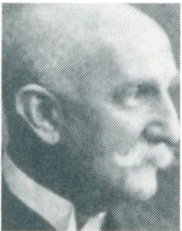

Carl Emil Suhr  
Se tavle Q



Johannes Theodor  
Suhr  
Se tavle S



Lauritz Jørgensen  
Suhr  
Se tavle T



Oluf Bernt Suhr  
Se tavle U



Johan Peter Suhr  
Se tavle V



Frederik Ludvig  
Suhr  
Se tavle X



Julie Suhr  
Se tavle Y



**Bernt Suhr**

\* ca. 1615, hoffurer, bryghusskriver, † 1685  
∞ m. Margrethe Johansdatter Krammer  
\* ca. 1621 † 1683

---

**Frederik Suhr**

\* 1644, amtsforvalter på Lolland, † 1706  
∞ 1671 m. Kathrine Pedersdatter  
\* 1639 † 1706

---

**Bernt Frederik Suhr**

\* 1677, præst i Kjøbelev og Vindeby, † 1745  
∞ m. Christine Hornemann

---

**Johan Peter Suhr**

\* 1712, etatsråd, grosserer, † 1785  
∞ 1748 m. Anna Dorothea Aagaard  
\* 1730 † 1766

---

M 1

**Ole Bernt Suhr**

\* 1762, grosserer, † 1815  
∞ m. K 1 Dorothea Beckmann  
\* 1759 † 1842

---

M 3

**Diderich Suhr**

\* 1787, grosserer, † 1836  
(ældre linie)

---

7 børn (se side 53)

---

M 4

**Ole Bernt Suhr**

\* 1789, købmand i Nyborg, † 1858  
(yngre linie)

---

13 børn (se side 54)

---

M 6

**Johannes Theodorus Suhr**

\* 1792, etatsråd, grosserer, † 1858  
∞ 1816 m.  
Christine Caroline Andrea Falch  
\* 1790 † 1856

---

Tavle

A B C D E F G H  
I J K

Tavle

L M N O P Q R S T  
U V X Y

# A

**K 27**  
**Frederica Suhr ∞ Dolliff**  
 \* 3/11 1845 † 19/7 1910

**M 53**  
**Ezra Frederick Dolliff**  
 \* 26/10 1874 † 23/5 1887

**M 56**  
**Herbert Leroy Dolliff**  
 \* 17/3 1878 † 4/10 1939

**M 66**  
**James Edward Dolliff**  
 \* 10/10 1882 † 13/5 1927

M 152	{	K 131	{	K 248
				M 305
M 123	{	K 160	{	M 317
M 124	{	K 181	{	M 311
				K 287
				M 342

M 152	Leroy Pike Dolliff .....	85
M 123	Karl Frederik Suhr Dolliff .....	85
M 124	Thurlow Jackson Dolliff .....	85
K 131	Barbara Murtagh Dolliff .....	111
K 160	Carolyn Frances Dolliff .....	111
K 181	Jane Evelyn Dolliff .....	111
K 248	Dale Ellen Oakes .....	143
M 305	Leroy David Oakes .....	143
M 317	Peter Bruce Sturges .....	143
M 311	Arthur Scott Dunn .....	143
K 287	Laura Beth Dunn .....	143
M 342	Andrew Kelso Dunn .....	143

# B

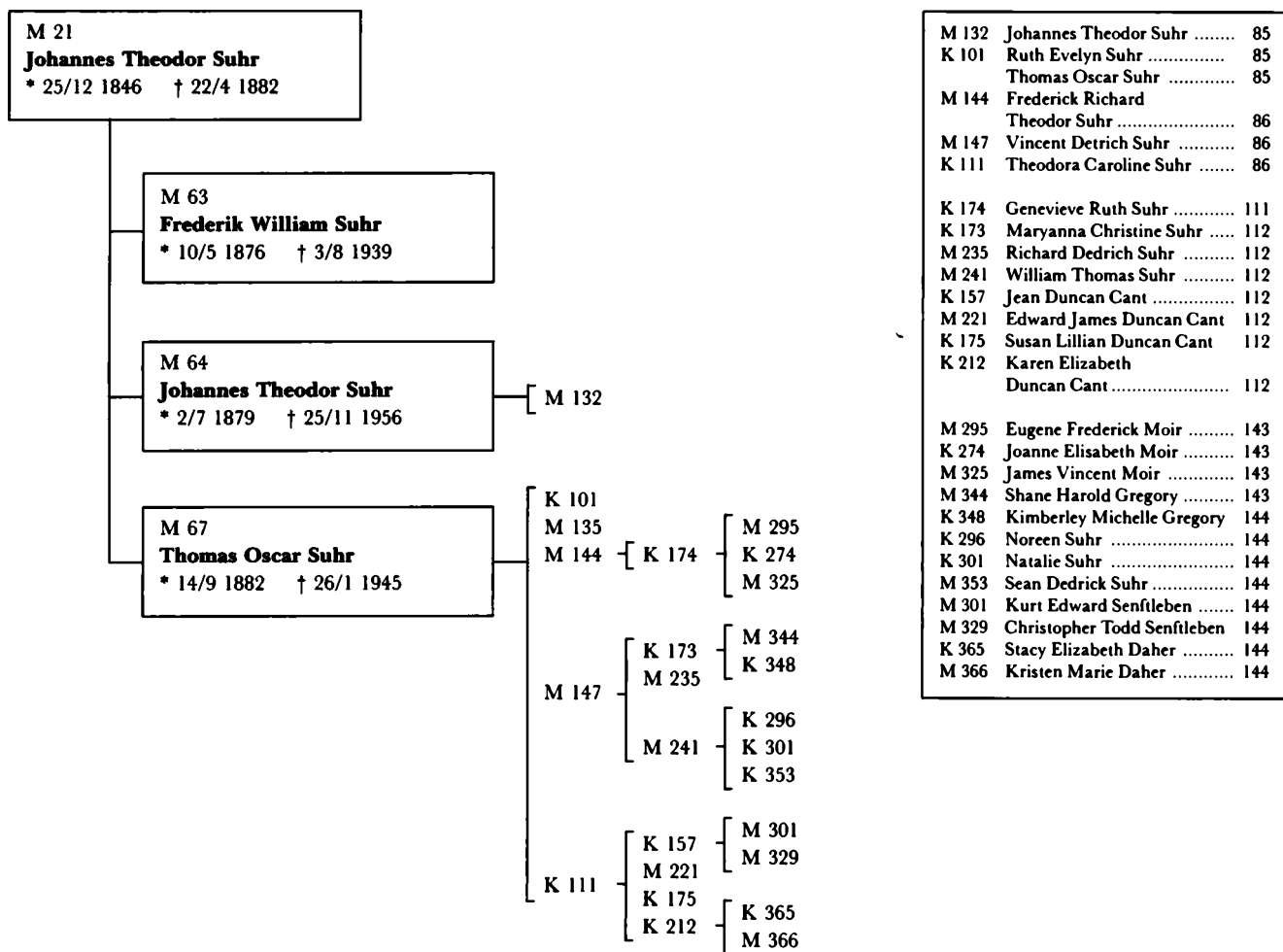

# C

**M 24**  
**Thomas Diderick Suhr**  
 \* 8/8 1848 † 3/8 1908

**K 43**  
**Olive Frederica Suhr**  
 \* 20/5 1872 † 23/4 1950

**K 44**  
**Susie Nathalie ∞ Carpenter**  
 \* 27/7 1874 † 19/10 1966

**K 53**  
**Anne Petrine ∞ Spencer**  
 \* 4/4 1879 † 26/12 1946

[ K 89 [ K 128 [ M 257 [ K 363  
 M 119  
 M 127  
 K 100  
 K 114  
 K 245

**K 58**  
**Ida Caroline Elisabeth ∞ Buzzell**  
 \* 3/6 1883 † 9/8 1939

[ M 143  
 M 145

**M 74**  
**Johan Peter Suhr**  
 \* 13/8 1885 † 22/6 1941

**K 63**  
**Ruby Isabella ∞ Otis**  
 \* 23/5 1889 † 25/1 1945

[ K 125 [ M 252 [ K 369  
 M 253  
 M 256  
 M 274  
 M 286

K 89	Ruby Chandler Spencer .....	86
M 119	Dederich Alvin Spencer .....	86
M 127	Ernest Leavitt Spencer .....	86
K 100	Iola Myrtle Spencer .....	86
K 114	Dorothy Louise Spencer .....	86
M 143	Thomas Alanzo Buzzell .....	87
M 145	Stanley Buzzell .....	87
K 125	Natalie Dorothea Otis .....	87
K 128	Mildred Iola Keene .....	113
M 252	Donald Howard Guillette .....	113
M 253	Daniel Henry Guillette .....	113
M 256	John Leo Guillette .....	113
M 274	Edward Alex Guillette .....	113
M 286	Erik Peter Guillette .....	113
M 257	Gary Lea Harriman .....	144
K 245	Wendy Lea Harriman .....	144
K 369	Jennifer Lynne Guillette .....	144
K 363	Ashley Brooke Harriman .....	165

# D

M 28  
**Frederick Suhr**  
 \* 8/8 1851 † 17/10 1882

M 62  
**Carl Frederick Suhr**  
 \* 6/10 1877 † 23/9 1959

K 57  
**Olive Ildefonse Suhr**  
 \* 20/9 1878 † 25/7 1919

[ M 129

- K 167 [ M 303
- K 275
- M 215
- K 183 [ K 322
- K 323
- K 368

M 129	Frederick Gerhardt Suhr .....	87
K 167	Janet Christine Suhr .....	114
M 215	David Frederick Suhr .....	114
K 183	Martha Jean Suhr .....	114
M 303	Brian Richard Henderson .....	145
K 275	Deborah Janet Henderson .....	145
K 322	Jessica Steponaitis .....	145
K 323	Alexa Steponaitis .....	145
K 368	Melissa Steponaitis .....	145

# E

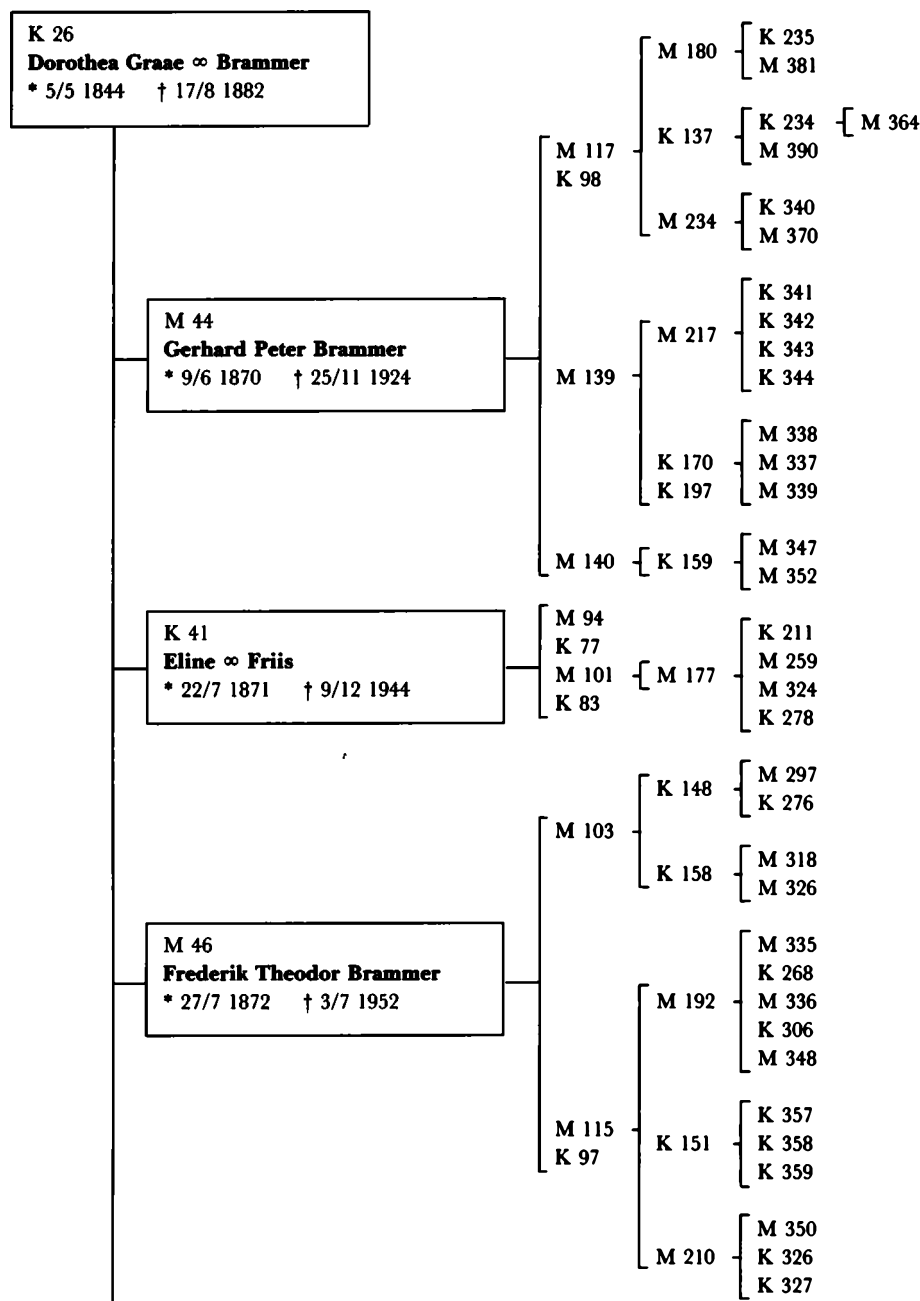

M 117	Niels Brammer.....	88
K 98	Gerda Sophie Dorothea Brammer.....	88
M 139	Georg Wilhelm Gerhard Brammer.....	88
M 140	Hans Frederik Holger Brammer.....	88
M 94	Svend Johannes Friis.....	88
K 77	Lilly Friis.....	88
M 101	Frederik Friis.....	89
K 83	Else Friis.....	89
M 103	Tage Johannes Brammer.....	89
M 115	Vagn Erik Brammer.....	89
K 97	Else Margrethe Brammer.....	89
K 78	Agnete Dam.....	89
K 82	Ragni Dam.....	90
M 118	Thorkil Dam.....	90
M 130	Holger Dam.....	90
M 180	Ulf Brammer.....	114
K 137	Mette Brammer.....	114
M 234	Peter Brammer.....	115
M 217	David Brammer.....	115
K 170	Nina Irene Brammer.....	115
K 197	Helen Ingrid Brammer.....	115
K 159	Susanne Brammer.....	115
M 177	Per Friis.....	115
K 148	Anne Merete Brammer.....	116
K 158	Elsebeth Benedicte Brammer.....	116
M 192	Jens Erik Brammer.....	116
K 151	Abelone Brammer.....	116
M 210	Klavs Kristian Brammer.....	116
K 116	Aagot Jessen.....	117
M 153	Bent Jessen.....	117
M 154	Claus Jessen.....	117
M 190	Jens Einer-Jensen.....	118
M 197	Niels Einer-Jensen.....	118
M 196	Flemming Birger Molkte Dam.....	118
K 164	Susan Annette Dam.....	118
K 134	Kirsten (Kiki) Dam.....	118
K 143	Bente Dam.....	119
K 145	Nina Dam.....	119
K 235	Sidsel Brammer.....	145
M 381	Morten (Brammer) Nielsen.....	145
K 234	Anne Mette Jeppesen.....	145
M 390	Niels Brammer Jeppesen.....	145
K 340	Melanie Sarah Brammer.....	145
M 370	Mark Peter Brammer.....	145
K 341	Sappho Georgianna Harley Brammer.....	146
K 342	Ghiselaine (Laine) Ingrid Harley Brammer.....	146
K 343	Cleo Rosetta Harley Brammer.....	146
K 344	Freya Imogen Harley Brammer.....	146
M 338	Leo Waldock.....	146
M 337	Justin Waldock.....	146
M 339	Tobias (Toby) Waldock.....	146
M 347	Stubbe Aagård-Hansen.....	146
M 352	(Ulrik) Ulbjørn Aagaard-Hansen.....	146
K 211	Aase Friis.....	146
M 259	Lasse Friis.....	146
M 324	Flemming Friis.....	146
K 278	Dorthe Friis.....	146
M 297	Christian Krarup.....	146
K 276	Bolette Krarup.....	147
M 318	Anders Johan Peter Koefoed.....	147
M 326	Thomas Andreas Carl Koefoed.....	147
M 335	Frederik Peter Brammer.....	147
K 268	Anne Marie Brammer.....	147

Forts. næste side

Forts. næste side

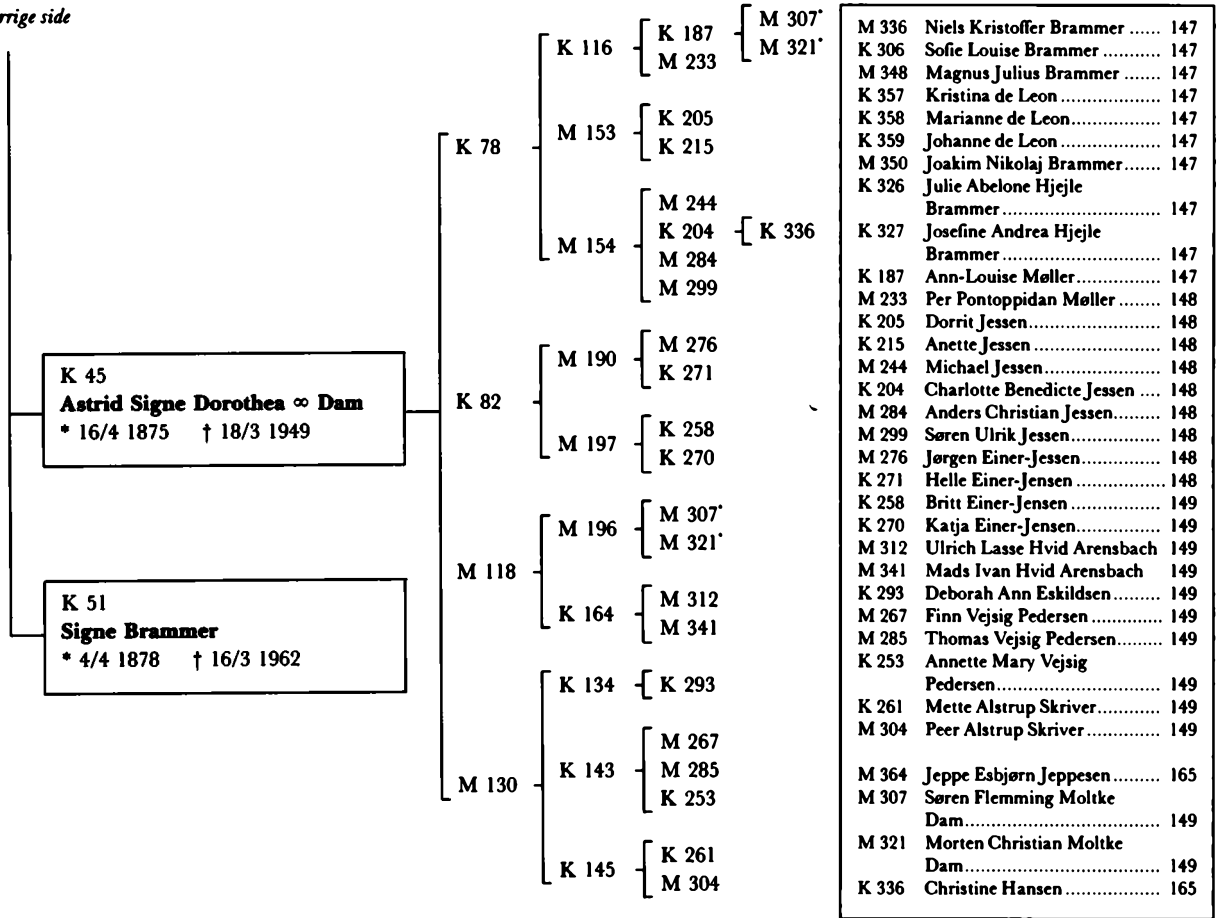

# F

**K 24**  
**Julie Olivia Frederikke**  
**Christine Suhr ∞ Schouboe**  
 \* 6/5 1843 † 24/12 1913

**M 38**  
**Oluf Bernt Schouboe**  
 \* 13/3 1864 † 4/9 1941

**K 39**  
**Dorthea Elisabeth Sophie Suhr**  
**∞ Madsen**  
 \* 18/2 1866 † 19/5 1954

**M 42**  
**Jens Theodor Suhr Schouboe**  
 \* 4/3 1868 † 7/9 1938

**M 47**  
**Carl Frederik Suhr Schouboe**  
 \* 2/6 1872 † 11/3 1934

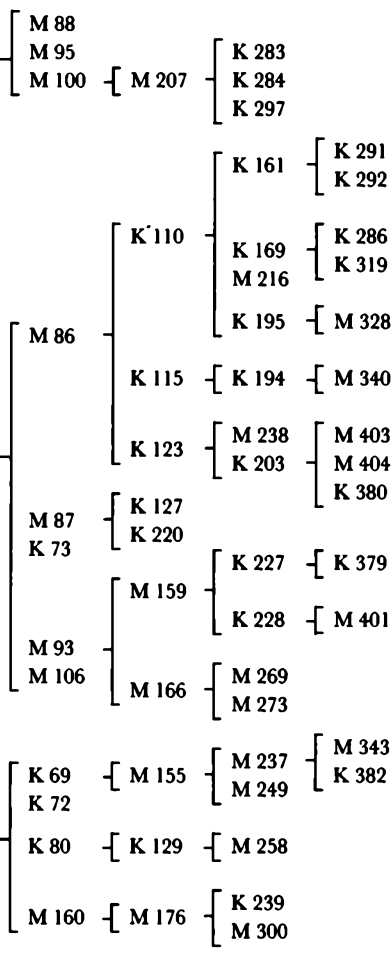

M 88	Ejnar Schouboe	90
M 95	Sigurd Julius Schouboe	90
M 100	Helge Sigurd Schouboe	90
M 86	Lauritz Thorkild Schouboe Madsen	91
M 87	Svend Aage Schouboe-Madsen	91
K 73	Inger Julie Marie Madsen	91
M 93	Axel Viggo Schouboe Madsen	91
M 106	Erik Henning Schouboe-Madsen	91
M 69	Ebba Christine Suhr Schouboe	92
K 72	Helvig Valborg Heskier Suhr Schouboe	92
K 80	Aase Suhr Scouboe	92
M 160	Jens Jørgen Schouboe	92
M 207	Jørgen Schouboe	119
K 110	Ingrid Marie Dorothea Madsen	119
K 115	Kirsten Madsen	119
K 123	Lise Madsen	120
K 127	Margit Laub Schouboe-Madsen	120
K 220	Liselotte Schouboe-Madsen	120
M 159	Lauritz Leif Axel Schouboe Madsen	120
M 166	Børge Schouboe Madsen	120
M 155	Marx Holm	121
K 129	Marie Louise Dircks	121
M 176	Jens Peter Suhr Schouboe	121
K 283	Pia Birgitte Schouboe Johannessen	150
K 284	Vivi Pernille Schouboe Johannessen	150
K 297	Eva Marie Johannessen	150
K 161	Hanne Dorothea Dam-Mikkelsen	150
K 169	Elisabeth Dam-Mikkelsen	150
M 216	Hans Peter Dam-Mikkelsen	150
K 195	Charlotte Dam-Mikkelsen	150
K 194	Birgitte Falmer Larsen	150
M 238	Niels Ole Schou	151
K 203	Eva Margrethe Schou	151
K 227	Bente Schouboe Madsen	151
K 228	Hanne Schouboe Madsen	151
M 269	Kim Lauritz Schouboe Madsen	151
M 273	Jan Schouboe Madsen	151
M 237	Kjeld Suhr Holm	151
M 249	Per Suhr Holm	151
M 258	Caspar Ernst Jørgensen	152
K 239	Marianne Suhr Schouboe	152
M 300	Peder Suhr Schouboe	152
K 291	Carolina Dorothea Friderichsen	165
K 292	Louise Marie Friderichsen	165
K 286	Henriette Elisabeth Wengel	165
K 319	Ida Amalie Wengel	165
M 328	Thomas Peter Kaspersen	165
M 340	Jacob Hemmert Lund	166
M 403	Anders Rasmus Fynshave	166
M 404	Nicolaj Roar Fynshave	166
K 380	Sara Elise Fynshave	166
K 379	Marie-Louise Winter	166
M 401	Morten Geisler Hansen	166
M 343	Kim Suhr Holm	166
K 382	Karina Suhr Holm	166



# G

**M 22**  
**Theodor Diderik Suhr**  
 \* 9/5 1847 † 9/8 1935

**M 51**  
**Frederik Niels Peter Suhr**  
 \* 15/4 1874 † 30/1 1927

**K 48**  
**Anna Dorothea Elisabeth ∞  
 Sundgren**  
 \* 14/1 1876 † 14/11 1962

**K 52**  
**Emilie Louise ∞ Willumsen**  
 \* 12/7 1878 † 26/3 1955

**M 61**  
**Carl Berndt Suhr**  
 \* 6/1 1881 † 1/3 1954

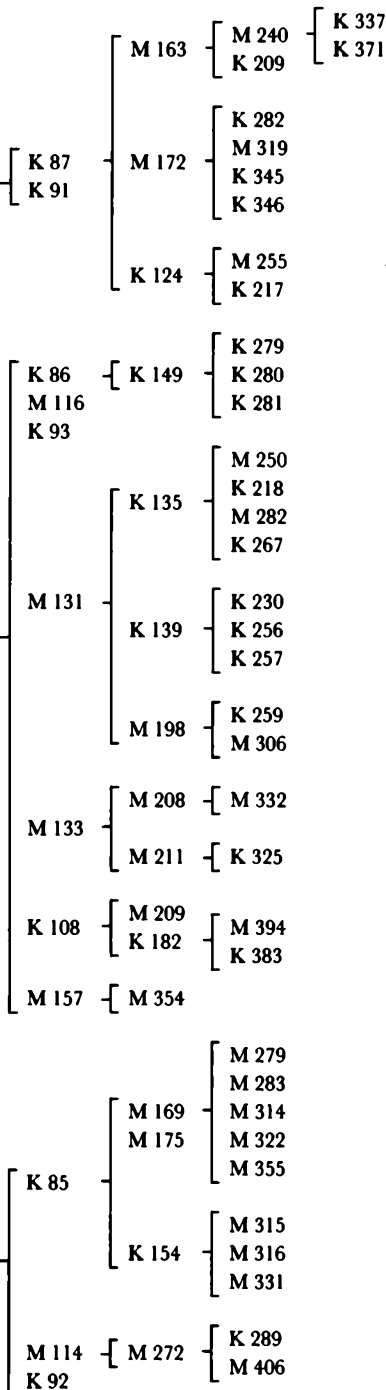

K 87	Ragnhild Elisabeth Suhr.....	92
K 91	Esther Henriette Suhr .....	92
K 86	Walborg Augusta Elisabeth Suhr Sundgren.....	93
M 116	Nils Theodor Suhr Sundgren	93
K 93	Elsa Henriette Suhr Sundgren	93
M 131	Josef Gunnar Suhr Sundgren	93
M 133	Sture Birger Suhr Sundgren	93
K 108	Anna Lisa Suhr Sundgren.....	93
M 157	Sven Uno Suhr Sundgren .....	93
K 85	Fanny Henriette Suhr Willumsen.....	94
M 114	Erik Holger Suhr Willumsen	94
K 92	Harriet Marie Suhr Willumsen.....	94
K 105	Ingrid Maria Suhr .....	94
M 146	Sven Theodor Suhr .....	94
M 170	Karl-Erik Didrik Suhr .....	94
M 185	Sven-Åke Johannes Suhr .....	95
M 186	Ernst Urban Suhr .....	95
K 153	Henny Caroline Suhr .....	95
M 163	Hans Jes Frederik Suhr-Jessen .....	121
M 172	Ole Berndt Suhr-Jessen .....	122
K 124	Annelisbeth Suhr-Jessen.....	122
K 149	Ann-Louise Marie Elisabet Suhr Matousek .....	122
K 135	Sonja Elisabeth Suhr Sundgren.....	122
K 139	Birgit Anna-Lisa Suhr Sundgren.....	122
M 198	Gunnar Olof Suhr Sundgren .....	123
M 208	Bengt-Åke Birger Suhr Sundgren .....	123
M 211	Sven-Erik Teodor Suhr Sundgren .....	123
M 209	Hans Ernfrid Suhr Johansson .....	123
K 182	Birgitta Elisabet Suhr Johansson .....	123
M 354	Per Mats Theodor Suhr Sundgren .....	123
M 169	William Malling .....	124
M 175	Niels Malling .....	124
K 154	Aase Malling .....	124
M 272	Nils Bo Suhr Willumsen .....	124
K 163	Ingegerd Maria Dorothea Suhr Ekhäll .....	124
K 180	Margareta Ingrid Elisabet Suhr Ekhäll .....	125
K 221	Lena Maria Suhr .....	125
M 261	Sven Erik Suhr .....	125
K	Raja Maria Christina Suhr	125
M 260	Jan Urban Suhr .....	125
K 246	Eva Caroline Suhr .....	125
M 313	Bernt Arne Gunnarsson .....	125
M 323	Arne Magnus Gunnarsson .....	125
M 240	Peter Bernt Suhr-Jessen .....	152
K 209	Gerd Trine Suhr-Jessen .....	152
K 282	Karen Elisabeth Suhr-Jessen	152
M 319	Carl Bernt Suhr-Jessen .....	152
K 345	Maria Suhr-Jessen .....	152
K 346	Anna Kathrine Suhr-Jessen	152
M 255	Henrik Møllgaard .....	152
K 217	Annette Møllgaard .....	153
K 279	Marie Elisabeth Suhr Berg .....	153
K 280	Eva Christina Berg .....	153
K 281	Annette Valborg Irene Suhr Berg .....	153
M 250	Leif Urban Suhr Forsbring	153
K 218	Berit Elisabeth Suhr Forsbring .....	153

Forts. næste side

Forts. næste side

Forts. fra forrige side

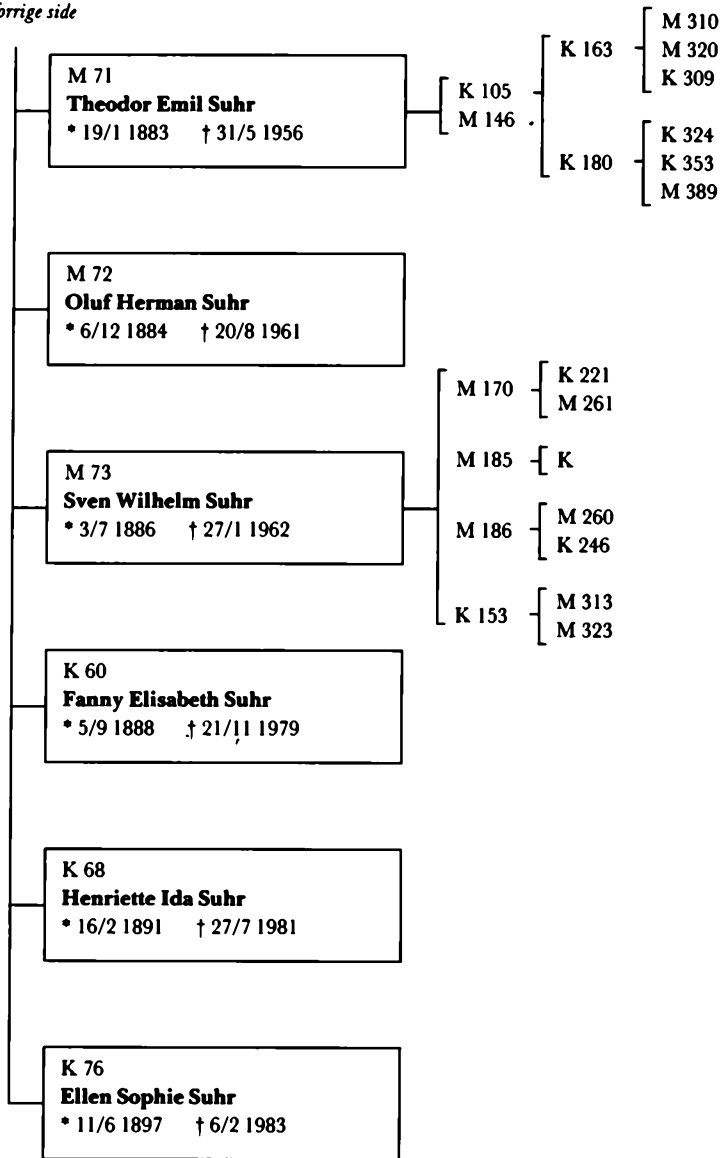

M 282	Clas Göran Suhr Forsbring ....	153
K 267	Carin Elisabeth Suhr Forsbring .....	153
K 230	Barbro Christina Suhr Skog .....	153
K 256	Jeanette Suhr Skog .....	153
K 257	Birgitte Charlotte Suhr Skog .....	153
K 259	Ann Suhr Sundgren .....	153
M 306	Gunnar Tore Suhr Sundgren .....	153
M 332	Bengt Peter Suhr Sundgren .....	154
K 325	Nina Viktoria Suhr Sundgren .....	154
M 394	Leif Daniel Suhr Lexén .....	154
K 383	Anna Birgitta Suhr Lexén .....	154
M 279	Michael William Malling .....	154
M 283	Niels Malling .....	154
M 314	Christian Aksel Malling .....	154
M 322	Carl Ditlev Malling .....	154
M 355	Frederik Malling .....	154
M 315	Stephan Bismuth .....	154
M 316	Jean Bismuth .....	154
M 331	Peter Bismuth .....	154
K 289	Pi Suhr Willumsen .....	154
M 406	Bo Suhr Willumsen .....	155
M 310	Anders Gillis Vilhelm Carlsson .....	155
M 320	Magnus Karl Ivan Carlsson .....	155
K 309	Kristina Ingegerd Maria Carlsson .....	155
K 324	Charlotta Maria Christophersen .....	155
K 353	Ellen Margaretha Christophersen .....	155
M 389	Niels Andreas Christophersen .....	155
K 337	Barbara Eva Suhr-Jessen .....	166
K 371	Helene Birgitte Suhr-Jessen .....	166

# H

M 29  
**Frederik Johan Peter  
 Christian Suhr**  
 \* 13/10 1851 † 13/8 1905

M 65  
**Frederik Suhr**  
 \* 3/1 1881 † 6/1 1964

[ K 142  
 K 140 [ M 226 [ M 374  
 K 141

K 61  
**Dorothea Olivia Christine  
 ∞ Radoux**  
 \* 20/8 1885 † 17/6 1964

[ M 171

M 85  
**Victor Rose Innes Suhr**  
 \* 25/7 1891 † 5/8 1976

K 142	Dorothea Marie Kathleen Suhr .....	95
K 140	Marjorie Olie Sheilah Suhr ...	95
K 141	Pamela Clare Suhr .....	95
M 171	Edouard Charles Friderich Suhr Theodore Radoux .....	95
M 226	Michael James Christian Hedges .....	125
M 374	Darren Lee Hedges .....	155

# I

K 32  
**Dorothea Caroline Charlotte**  
**Susanne Suhr ∞ Westi**  
\* 2/7 1853 † 29/7 1895

M 48  
**Svend Wilhelm Westi**  
\* 5/5 1873 † 6/3 1879

M 57  
**Oluf Berendt Suhr Westi**  
\* 9/11 1875 † 25/8 1938

M 58  
**Carl Johan Suhr Westi**  
\* 17/11 1877 † 14/6 1953

[ K 156

K 156 Vibeke Suhr Westi..... 96

# J

M 54  
**Alexis Hakon Suhr**  
\* 20/6 1874 † 31/3 1910

K 96  
**Lili** ∞ 1° **Kristensen** ∞ 2° **Rask**  
∞ 3° **Schmitt**  
\* 17/5 1906

K 102  
**Ebba** ∞ **Petersen**  
\* 10/9 1907

[ K 162 ]  
M 393  
M 288  
M 293  
M 308

K 162	Dorothy Ruth Petersen.....	96
M 393	John Francis Luckey .....	126
M 288	Robert James (Jim) Luckey ..	126
M 293	William Scott Luckey .....	126
M 308	Scott Fitzgerald Luckey .....	126

# K

M 68  
**Oluf Bernt August Suhr**  
 \* 11/2 1880

M 120  
**Ole Bernardo Suhr**  
 \* 15/11 1904 † 22/6 1984

[ K 188 { M 333  
 K 304  
 K 305

M 121  
**Carlos Juan Suhr**  
 \* 15/11 1904 † 27/1 1969

[ M 193 { K 241  
 K 247  
 K 272  
 M 194 { M 365  
 M 200 { M 366

K 94  
**Karin Luisa ∞ Ambrosius**  
 \* 28/11 1905 † 28/9 1960

[ K 144 { M -  
 M 204 { M -  
 M -  
 K -

K 99  
**Elsa Suhr**  
 \* 14/7 1907

K 117  
**Paulina Maria Kaia ∞ Mayer**  
 \* 28/1 1923

[ K 216  
 K 240

K 188	Carmen Elsa Suhr .....	96
M 193	Carlos Eduardo Suhr .....	96
M 194	Bernardo Teodoro Suhr .....	97
M 200	Augusto José Suhr .....	97
K 144	Ilse Raquel Ambrosius .....	97
M 204	Ricardo Ambrosio Ambrosius .....	97
K 216	Claudia Frances Mayer .....	97
K 240	Camilla Michele Mayer .....	97
M 333	Carlos Thomas Suhr .....	126
K 304	Karen Christine Thomas Suhr .....	126
K 305	Alice Denise Thomas Suhr .....	126
K 241	Nilse Monica Suhr .....	126
K 247	Ruby Elin Suhr .....	127
K 272	Lisa Beny Suhr .....	127
M 365	Omar Bernardo Suhr .....	127
M 366	Carlos Bernardo Suhr .....	127
M -	Pablo Ricardo Ambrosius .....	127
M -	Cécar Augustin Ambrosius .....	127
M -	Blas Gaston Ambrosius .....	127
K -	Mariá Florence Ambrosius .....	127

# L

**K 29**  
**Caroline Charlotte Suhr** ∞ **Bech**  
 \* 7/11 1850 † 23/8 1889

**M 49**  
**August Villads Bech**  
 \* 14/7 1873 † 30/5 1940  
 ∞ m. K 46, tavle O.

**K 50**  
**Alice** ∞ 1° **v. Haffner**  
 ∞ 2° **Schmedes**  
 \* 15/6 1874 † 27/7 1923

**M 69**  
**Oluf Bernt Suhr Bech**  
 \* 8/11 1878 † 17/11 1920

**M 70**  
**Jørgen Peter Bech**  
 \* 9/7 1880 † 20/9 1952

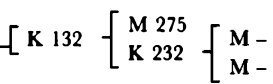
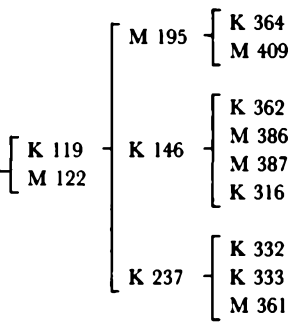

K 119	Alice Bech .....	97
M 122	Jørgen Peter Bech .....	98
K 132	Regitze Bech .....	98
M 195	August Villads Bech .....	127
K 146	Marie-Louise Benedicte Bech .....	128
K 237	Dorrit Caroline Bech .....	128
M 275	Torben Feddersen .....	128
K 232	Ebba Feddersen .....	128
K 364	Annesofie Margrethe Bech .....	155
M 409	Jørgen Peter Bech .....	155
K 362	Benedicte Cordelia Foss .....	155
M 386	Philip Torkild Foss .....	156
M 387	Holger Torkild Foss .....	156
K 316	Rosemarie Elisabeth Foss .....	156
K 332	Marina Komboki .....	156
K 333	Tatiana Komboki .....	156
M 361	Alexandros (Alexander) Anestis Kombokis .....	156
M -	Nicholas Christian Fenton Fry .....	156
M -	Thomas Frederic Fry .....	156

# M

K 30  
**Clara Anna Aophie Suhr**  
 ∞ 1° Treschow ∞ 2 Dinesen  
 \* 23/12 1851 † 4/4 1882

K 42  
**Ida Andrea Treschow**  
 \* 27/3 1872 † 2/5 1873

K 49  
**Clara Anna Sofie ∞ Iuel**  
 \* 15/11 1873 † 29/2 1936

M 55  
**Wentzel Oluf Wilhelm Dinesen**  
 \* 28/7 1881 † 23/1 1906

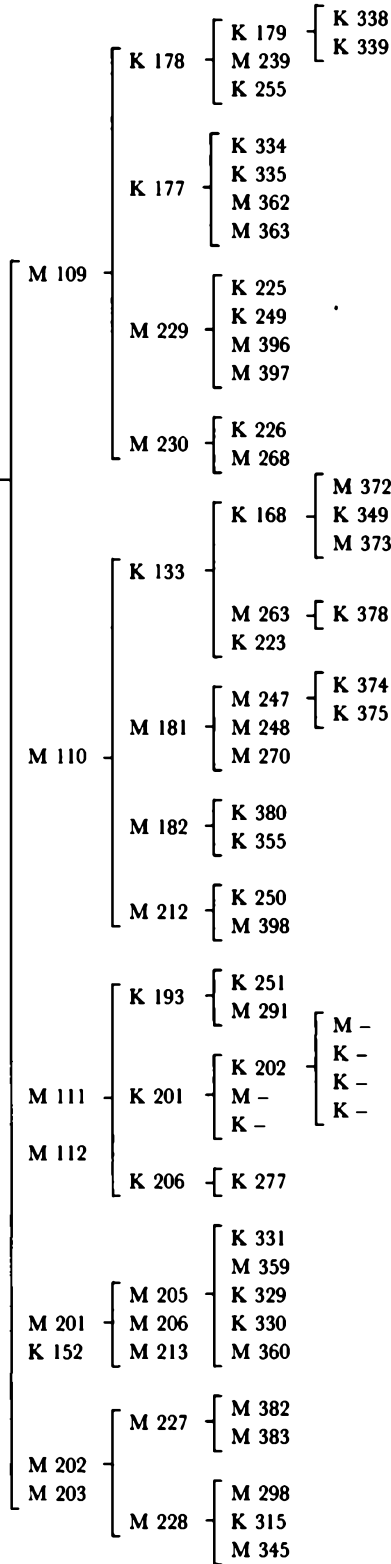

M 109	Christian Frederik Iuel	98
M 110	Iens Iuel	98
M 111	Esgar Iuel	99
M 112	Iver Iuel	99
M 201	Niels Iuel	99
K 152	Vibeke Iuel	99
M 202	Mogens Iuel	99

M 203	Palle Iuel	99
K 178	Clara Iuel	128
K 177	Margrete Iuel	129
M 229	Niels Iuel	129
M 230	Christian Iuel	129
K 133	Anne Iuel	129
M 181	Knud Rudolf Iuel	129
M 182	Iens Iuel	129
M 212	Gregers Iuel	130
K 193	Benedicte Iuel	130
K 201	Vibeke Iuel	130
K 206	Inger Iuel	130
M 205	Eiler Iuel	130
M 206	Ulrik Iuel	130
M 213	Niels Iuel	130
M 227	Per Iuel	131
M 228	Hans Palle Iuel	131
K 179	Kate Graver	156
M 239	Christian Michael Graver	156
K 255	Ann Charlotte Graver	156
K 334	Olga Ruth Inglis	156
K 335	Nichola Margaret Inglis	156
M 362	Peter James Inglis	156
M 363	David Martin Inglis	157
K 225	Benedicte Marie Iuel	157
K 249	Alexandra Louise Iuel	157
M 396	Christian Vincents Iuel	157
M 397	Michael Frederik Iuel	157
K 226	Marietta Iuel	157
M 268	Peer Christian Iuel	157
K 168	Benedicte Tage-Jensen	157
M 263	Ulrik Tage-Jensen	157
K 223	Anne Tage-Jensen	157
M 247	Peter Iuel	158
M 248	Niels Anders Iuel	158
M 270	Hans Rudolf Iuel	158
M 380	Iens Ulrik Iuel	158
K 355	Ellen Margrethe Iuel	158
K 250	Ane Iuel	158
M 398	Christian Iuel	158
K 251	Caritas Locher	158
M 291	Michael Locher	158
K 202	Franciska Benedicte Marie Kiss	159
M	Robert Just Ritchie	159
K	Vibeke M. Rensen	159
K 277	Marie-Louise Clausen	159
K 331	Susanne-Bernadette Iuel	159
M 359	Niels Christian Iuel	159
K 329	Anne Marie Iuel	159
K 330	Jacqueline Iuel	159
M 360	Karl Alexander Iuel	159
M 382	Jesper Joachim Mogens Iuel	159
M 383	Per Ulrich Christian Iuel	160
M 298	Lars Christian Iuel	160
K 315	Birgitte Iuel	160
M 345	Mogens Iuel	160
K 338	Maria Hvalkof	166
K 339	Lise Hvalkof	166
M 372	Jesper Christiansen	167
K 349	Anne Christiansen	167
M 373	Jens Christiansen	167
K 378	Maria Therese Fischer	167
K 374	Anne Sophie Iuel	167
K 375	Ida Marie Vibeke Iuel	167
M	Nathan Josiah Hard	167
K	Bethany Joy Hard	167
K	Lisa Marie Hard	167
K	Naomi Ann Hard	167



# N

K 36

**Anna Dorothea Suhr**

∞ 1° **Holmblad** ∞ 2° **Nørgaard**

\* 18/4 1857 † 5/4 1928

**Agnes Holmblad**

\* 10/7 1878 † 17/3 1880<sup>1)</sup>

<sup>1)</sup> Død uden at være anmeldt til stambogen.

# O

**K 31**  
**Frederikke Henriette Suhr**  
 ∞ **Pontoppidan**  
 \* 29/5 1852 † 19/2 1925

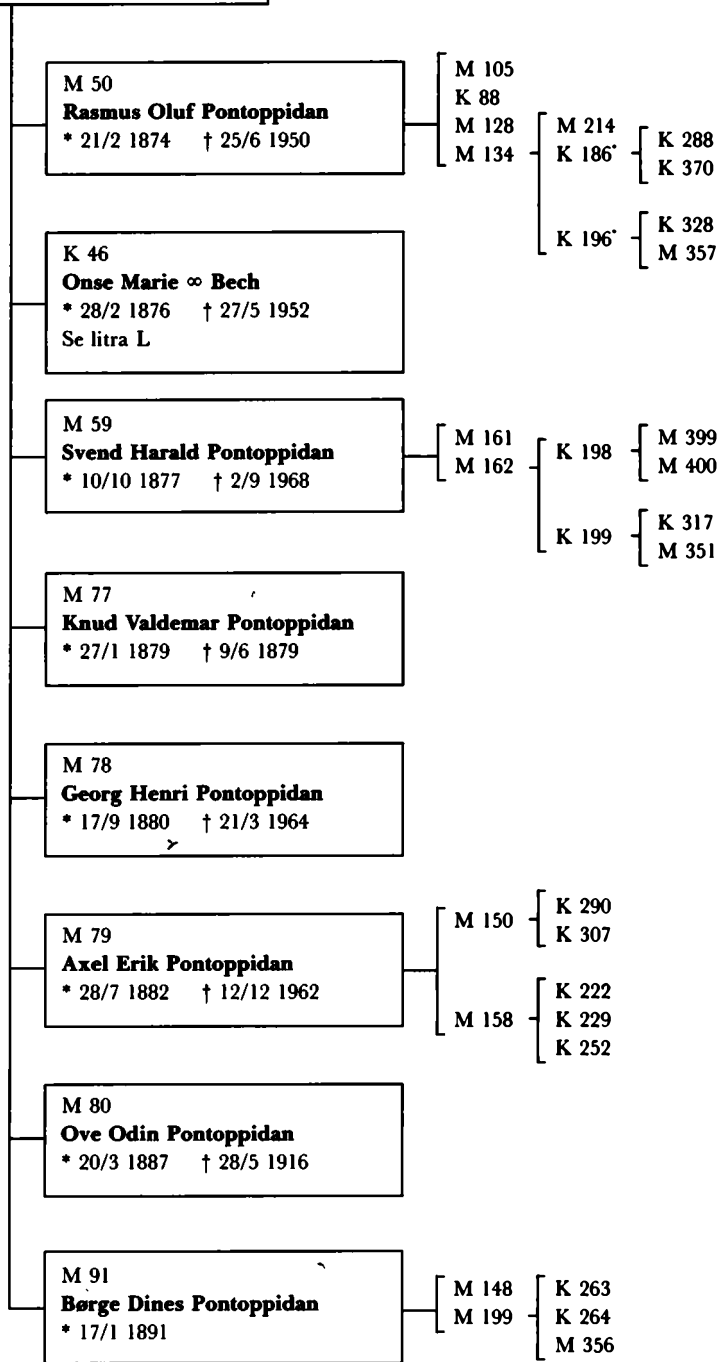

M 105	Svend Erik Pontoppidan	100
K 88	Anna Else Pontoppidan	100
M 128	Erik Oluf Pontoppidan	100
M 134	Aage Axel Pontoppidan	100
M 161	Palle Bent Pontoppidan	100
M 162	Erik Svend Pontoppidan	101
M 150	Henrik Oluf Vilhelm Joachim Pontoppidan	101
M 158	Ove Carl Jens Kraft Pontoppidan	101
M 148	Preben Erik Juel Pontoppidan	101
M 199	Carl Ole Bernt Viggo Pontoppidan	102
M 214	Jens Oluf Pontoppidan	131
K 186	Pernille Margrethe Pontoppidan	131
K 196	Anne Cathrine Pontoppidan	131
K 198	Bente Birgitte Pontoppidan	131
K 199	Dorrit Annette Pontoppidan	132
K 290	Caroline Pontoppidan	132
K 307	Henriette Pontoppidan	132
K 222	Kirsten Julie Pontoppidan	132
K 229	Bettina Onse Marie Pontoppidan	132
K 252	Anna Margrethe Pontoppidan	132
K 263	Marie Louise Haxthausen Pontoppidan	132
K 264	Thérèse Susanne Pontoppidan	132
M 356	Nicolas Dines Pontoppidan	132
K 288	Katrina Michelle Pontoppidan	160
K 370	Anna Alexandra Pontoppidan	160
K 328	Rikke Juel	160
M 357	Niels Sebastian Juel	160
M 399	Søren Nicolaj Peter Pontoppidan	160
M 400	Frederik Jacob Pontoppidan	160
K 317	Christina Pontoppidan	160
M 351	Carsten Dines Pontoppidan	160

# P

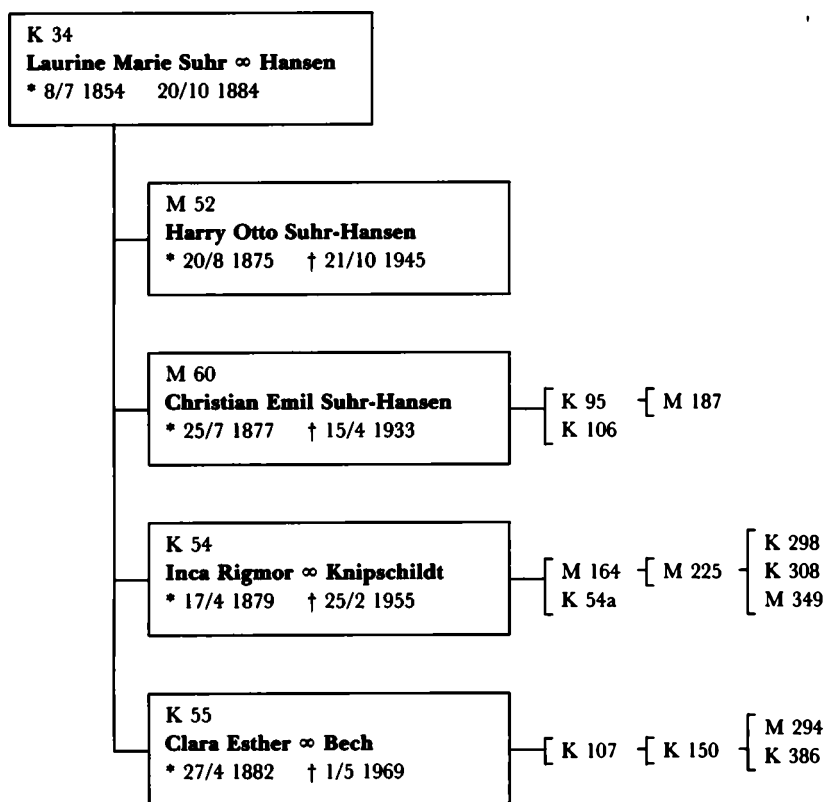

K 95	Ellen Sophie Kernn Suhr-Hansen .....	102
K 106	Kirsten Marie Suhr-Hansen .....	102
M 164	Erik Otto Preben Knipschildt .....	102
K 54a	Lilian Berte Adelheid Knipschildt .....	102
K 107	Jytte Bech .....	103
M 187	Christian Suhr Cederqvist .....	133
M 225	Fritz Carl Tito Knipschildt .....	133
K 150	Marianne comtesse Moltke .....	133
K 298	Charlotte Knipschildt .....	161
K 308	Jeanett Knipschildt .....	161
M 349	Fritz Bo Knipschildt .....	161
M 294	Jørn Poul Winkler .....	161
K 386	Jytte Esther Winkler .....	161

# Q

M 35  
**Carl Emil Suhr**  
 \* 3/8 1861 † 15/6 1928

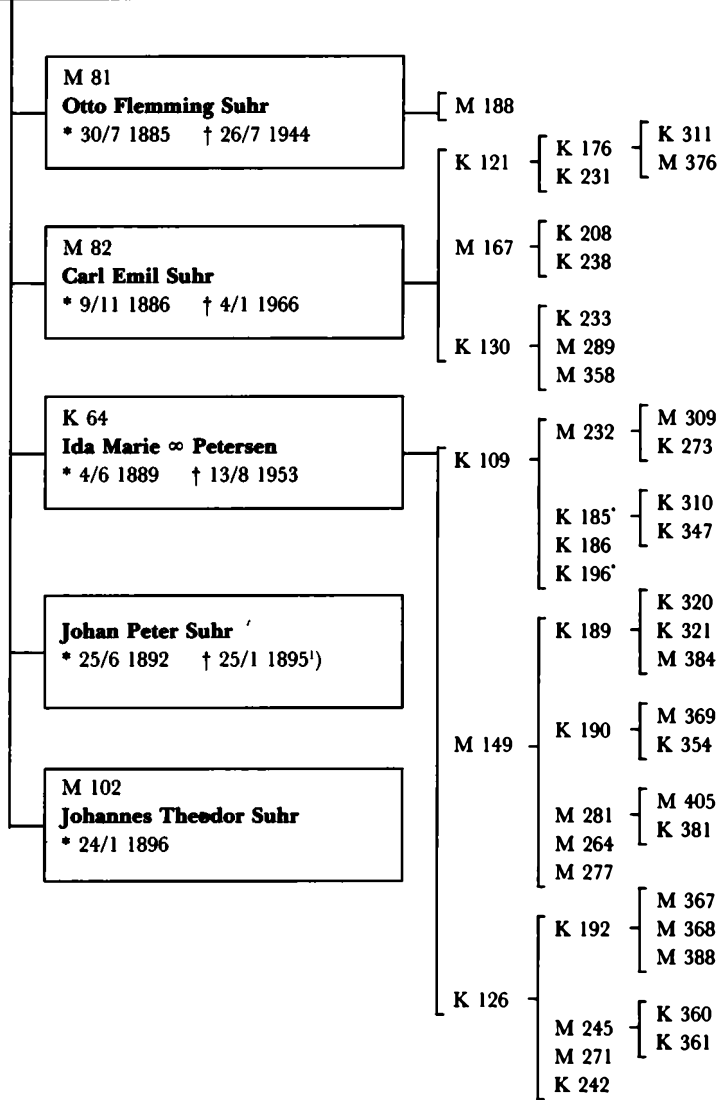

M 188	Ole Flemming Suhr	103
K 121	Jytte Marie Suhr	103
M 167	Erik Suhr	103
K 130	Lilian Suhr	103
K 109	Else Petersen	104
M 149	Frank Petersen	104
K 126	Ida Suhr Petersen	104
K 176	Lone Marie Damm	133
	Sørensen	133
K 231	Nina Dorthea Damm	134
	Sørensen	134
K 208	Jane Suhr	134
K 238	Dorte Suhr	134
K 233	Mette Kyed	134
M 289	Kristian Kyed	134
M 358	Søren Kyed	134
M 232	Peter Hvenegaard	134
K 185	Annette Hvenegaard	134
K 186	Pernille Margrethe	131
	Pontoppidan	131
K 196	Anne Cathrine Pontoppidan	131
K 189	Lise-Lotte Petersen	135
K 190	Hanne Petersen	135
M 281	Hans Petersen	135
M 264	Claus Christian Petersen	135
M 277	Niels Jørgen Petersen	135
K 192	Ida Gudrun Schrøder	135
M 245	Mikael Wilhelm Schrøder	135
M 271	Christian Wilhelm Schrøder	135
K 242	Rikke Schrøder	136
K 311	Stine Nielsen	161
M 376	Jesper Nielsen	161
M 309	Morten Hvenegaard	161
K 273	Louise Hvenegaard	161
K 310	Else Camilla Elander	161
	Rasmussen	161
K 347	Vera Charlotte Elander	161
	Rasmussen	161
K 320	Lene Wallentin Hansen	161
K 321	Rikke Wallentin Hansen	162
M 384	Jesper Wallentin Hansen	162
M 369	Anders Bille Rasmussen	162
K 354	Katrine Bille Rasmussen	162
M 405	Christian Bech Petersen	162
K 381	Ann-Sophie Bech Petersen	162
M 367	Robert Dam Rasmussen	162
M 368	Janus Dam Rasmussen	162
M 388	Jacob Christian Ringsmose	162
K 360	Sarah Schrøder	162
K 361	Ida Marie Schrøder	162

<sup>1)</sup> Død uden at være anmeldt stambogen.

# R

**K35**  
**Alice Erichsen ∞ Lucas**  
 \* 7/7 1855 † 4/2 1944

**K 47**  
**Rosamond Margaret ∞ Rootham**  
 \* 25/5 1876 † 21/12 1960

**M 83**  
**Francis Herman Lucas**  
 \* 10/2 1878 † 13/4 1920

**K 65**  
**Phyllis Clara ∞ Hunt**  
 \* 28/5 1880 † 10/9 1964

**K 66**  
**Cecil Veronica Lucas**  
 \* 4/9 1883 † 23/4 1939

**K 67**  
**Helga Dorothea Lucas**  
 \* 20/1 1885 † 17/10 1934

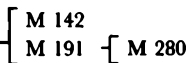
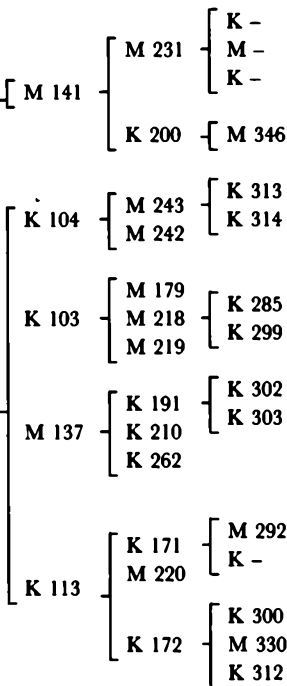

M 141	Jasper St. John Rootham	104
K 104	Una Lucas	104
K 103	Diana Alexandra Lucas	105
M 137	Nigel Oliver Lucas	105
K 113	Helen Aurelia Lucas	105
M 142	Esmond Moore Hunt	105
M 191	Vernon Arthur Moore Hunt	105
M 231	John Daniel Rootham	136
K 200	Catherine Virginia Rootham	136
M 243	Peter Lucas le Boutillier	136
M 242	Tobias le Boutillier	136
M 179	Alexander Zvegintzow	136
M 218	Sergius Zvegintzow	136
M 219	Nicholas Zvegintzow	137
K 191	Ursula Mary Lucas	137
K 210	Priscilla Mary Chanel Lucas	137
K 262	Roberta Margaret Mary Lucas	137
K 171	Laura Philips	137
M 220	Stephen Phillips	137
K 172	Helen Sophia Phillips	137
M 280	Thomas Moore Hunt	138
K -	Rosamond Clare Rootham	162
M -	Alexander James Rootham	162
K -	Martha Deborah Rootham	163
M 346	Edward Haynes-Smart	163
K 313	Amy le Boutillier	163
K 314	Christine le Boutillier	163
K 285	Catherine Zvegintzow	163
K 299	Anna Mary Zvegintzow	163
K 302	Angela Kiri George	163
K 303	Deborah Maria George	163
M 292	Oliver Richard Othrab Vordemann	163
K -	Stella Diana Vordemann	163
K 300	Lucy Edwina Bryson	163
M 330	Nicholas Richard Bryson	163
K 312	Charlotte Helen Bryson	163

# S

M 36  
**Johannes Theodor Suhr**  
 \* 13/4 1862 † 21/6 1920

M 96  
**Johannes Theodor Suhr**  
 \* 31/1 1895 † 18/2 1970

[ M 156  
 K 120 ] [ K 213  
 K 214  
 K 236  
 M 296 ] [ M 378  
 M 385 ]

M 104  
**Edward Suhr**  
 \* 20/1 1896

K 84  
**Tofa Alvilda ∞ Teisen**  
 \* 30/3 1899

[ M 165 ]

M 125  
**Erik Peter Frederik Suhr**  
 \* 15/1 1901 † 14/10 1974

[ K 136  
 M 184 ] [ K 224  
 M 287  
 K 269 ]

M 126  
**Oluf Bernt Suhr**  
 \* 17/11 1904

[ K 147 ] [ K 265  
 K 266  
 M 408 ]  
 [ K 155 ] [ K 372  
 K 373 ]

M 138  
**Hans Holger Viggo Suhr**  
 \* 30/7 1909

[ K 166  
 K 165 ] [ M 379  
 K - ]

M 156	Johannes Theodor Suhr .....	105
K 120	Inge Tofa Suhr .....	106
M 165	Nils Teisen .....	106
K 136	Ruth Alice Suhr .....	106
M 184	Johan Peter Suhr .....	106
K 147	Lili Suhr .....	106
K 155	Eva Suhr .....	107
K 166	Ida Suhr .....	107
K 165	Tofa Mary Suhr .....	107
K 213	Elsebeth Suhr .....	138
K 214	Marianne Suhr .....	138
K 236	Benedikte Suhr .....	138
M 296	Johannes Theodor Suhr .....	138
K 224	Helle Engelsborg Olsen .....	138
M 287	Niels Christian Engelsborg Olsen .....	138
K 269	Hanna Engelsborg Olsen .....	139
K 265	Susanne Charlotte Lemvigh .....	139
K 266	Marie Louise Lemvigh .....	139
M 408	Jacob Christian Henrik Lemvigh .....	139
K 372	Heidi Wang .....	139
K 373	Sara Wang .....	139
M 379	Hans Edward Gold .....	139
K 388	Vera Kirsten Tofa Suhr .....	139
M 378	Jes Rahbek Klinke .....	164
M 385	Mats Rahbek Klinke .....	164

# T

M 37  
**Lauritz Jørgensen Suhr**  
\* 16/7 1863 † 30/11 1902



M 98  
**Lauritz Julian Suhr**  
\* 21/1 1896 † 12/2 1963

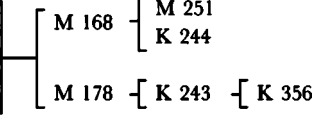

M 168	Jørgen Bernt Suhr .....	107
M 178	Kai Bernt Suhr .....	107
M 251	Henrik Bernt Suhr .....	139
K 244	Annemette Suhr .....	139
K 243	Lone Bernt Suhr .....	140
K 356	Betina Bernt Suhr Cortsen .....	164

# U

**M 40**  
**Oluf Bernt Suhr**  
 \* 30/10 1865 † 7/11 1907  
 ∞ m. K 37 Anna Dorothea Suhr Erichsen  
 \* 15/1 1861 † 7/4 1931

**K 74**  
**Xenia Dora Suhr**  
 \* 23/9 1893

**K 90**  
**Sylvia Alice ∞ Reimann**  
 \* 20/11 1894 † 23/4 1984

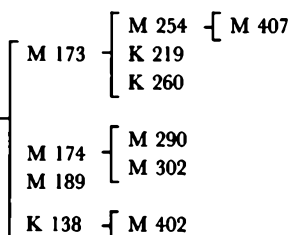

M 173	Oluf Edward Walter Reimann .....	108
M 174	Arnold Edgar Johan Reimann .....	108
M 189	Knud Eugen Valdemar Reimann .....	108
K 138	Helene Reimann .....	108
M 254	Henrik Christian Antonius Reimann .....	140
K 219	Anne Dorthe Maria Reimann .....	140
K 260	Louise Reimann .....	140
M 290	Christian Alfred Bernt Reimann .....	140
M 302	Erik Edwin Knud Reimann .....	140
M 402	Christopher Peter Verebes .....	140
M 407	Christian Reimann .....	164



# V

M 43  
**Johan Peter Suhr**  
 \* 11/9 1867 † 24/3 1910

M 92  
**Johan Peter Suhr**  
 \* 11/11 1894 † 24/11 1956

K 75  
**Julie Margery Suhr**  
 \* 19/1 1896 † 21/3 1983

K 79  
**Jeanette Thaulow ∞ Larsen**  
 \* 17/11 1897 † 16/5 1972

K 81  
**Ida Elisabeth Suhr**  
 \* 19/7 1899

M 223 [ K 295  
 M 222 [ K 387  
           [ K 351  
           [ M 377  
 M 236 [ K 350  
           [ M 375

M 223	Johan Peter Suhr.....	108
M 222	Georg Ulrik Suhr.....	108
M 236	Ole Bernt Suhr.....	109
K 295	Benedikte Suhr.....	141
K 387	Charlotte Maria Suhr.....	141
K 351	Karin Isabel Suhr.....	141
K350	Anna Karolina Suhr.....	141
M 375	Johan Peter Suhr.....	141

# X

**M 75**  
**Frederik Ludvig Suhr**  
 \* 5/2 1874 † 28/2 1949

**M 99**  
**Frederik Ludvig Suhr**  
 \* 29/10 1896 † 8/3 1971

**M 107**  
**Theophil Mogensen Suhr**  
 \* 15/12 1900 † 31/12 1976

[ K 118 { M 265 { K 376  
 { M 266 { K 377

[ M 183 { M 262  
 { K 352

K 118	Birthe Suhr.....	109
M 183	Ole Michelsen Suhr.....	109
M 265	Torgny Pahle.....	141
M 266	John Øystein Pahle .....	141
M 262	Carsten Høgh Suhr .....	141
K 352	Anette Høgh Suhr .....	141
K 376	Louise Rosenvinge Pahle .....	164
K 377	Pernille Rosenvinge Pahle.....	164

# Y

K 62  
**Julie Margrethe Johanne Suhr**  
 ∞ 1° **Koefoed** ∞ 2° **Thygesen-Nim**  
 \* 13/7 1886 † 25/3 1939

M 151  
**Johannes Theodor Valdemar  
 Ole Bernt Suhr Koefoed**  
 \* 24/7 1917

[ K 207  
 M 246 { K 367  
 K 294 { M 395  
 M 334

K 112  
**Ida Marie Anna Lise Camilla  
 Suhr ∞ Frydenberg**  
 \* 25/4 1919

[ M 224 { K 384  
 { K 385  
 K 184 { M 392

K 122  
**Bente Margrethe Suhr**  
 ∞ **Jacobsen**  
 \* 27/1 1924

[ K 254

K 207	Pia Ida Regitze Suhr Koefoed .....	109
M 246	Ole Peter Suhr Koefoed .....	109
K 294	Hanne Katrine Koefoed .....	110
M 334	Morten Koefoed .....	110
M 224	Ole Bernt Frydenberg .....	110
K 184	Annelise Frydenberg .....	110
K 254	Randi Sophie Koefoed .....	110
K 367	Anja Louise Koefoed .....	142
M 395	Andreas Koefoed .....	142
K 384	Caroline Frydenberg .....	142
K 385	Camilla Frydenberg .....	142
M 392	Noel Richterisch .....	142

# Alfabetisk register

Reg.nr.	Dåbsnavn	Side	Reg.nr.	Dåbsnavn	Side
M .....	Ambrosius, Blas Gaston, * 1978	127	K 98	Brammer, Gerda Sophie Dorothea, * 1907	88
M .....	Ambrosius, César Augustin, * 1967	127	M 44	Brammer, Gerhard Peter, * 1870	69
K 144	Ambrosius, Ilse Raquel, * 1932	97	K 342	Brammer, Ghiselaine (Laine) Ingrid Harley, * 1974	146
K .....	Ambrosius, Mariá Florencia, * 1980	127	M 140	Brammer, Hans Frederik Holger, * 1909	88
M .....	Ambrosius, Pablo Ricardo, * 1964	127	K 197	Brammer, Helen Ingrid, * 1949	115
M 204	Ambrosius, Ricardo Ambrosio, * 1938	97	M 192	Brammer, Jens Erik, * 1935	116
M 341	Arensbach, Mads Ivan Hvid, * 1969	149	M 350	Brammer, Joakim Nikolaj, * 1966	147
M 312	Arensbach, Ulrich Lasse Hvid, * 1967	149	K 327	Brammer, Josefine Andrea Hjejle, * 1971	147
K 50	Bech, Alice, * 1874	75	M 326	Brammer, Julie Abelone Hjejle, * 1967	147
K 119	Bech, Alice, * 1903	97	M 210	Brammer, Klavs Kristian, * 1941	116
K 364	Bech, Annesofie Margrethe, * 1981	155	M 348	Brammer, Magnus Julius, * 1975	147
M 49	Bech, August Villads, * 1873	75	M 370	Brammer, Mark Peter, * 1977	145
M 195	Bech, August Villads, * 1935	127	K 340	Brammer, Melanie Sarah, * 1975	145
M 69a	Bech, Carl, * 1875	75	K 137	Brammer, Mette, * 1933	114
K 237	Bech, Dorrit Caroline, * 1940	128	M 117	Brammer, Niels Christian Johannes, * 1903	88
K 107	Bech, Jytte, * 1911	103	M 336	Brammer, Niels Kristoffer, * 1967	147
M 70	Bech, Jørgen Peter, * 1880	75	K 170	Brammer, Nina Irene, * 1944	115
M 122	Bech, Jørgen Peter, * 1905	98	M 234	Brammer, Peter, * 1948	115
M 409	Bech, Jørgen Peter, * 1984	155	K 341	Brammer, Sappho Georgianna Harley, * 1973	146
K 146	Bech, Marie-Louise Benedicte, * 1937	128	K 235	Brammer, Sidsel, * 1958	145
M 69	Bech, Oluf Bernt Suhr, * 1878	75	K 51	Bràmmer, Signe, * 1878	69
K 132	Bech, Regitze, * 1906	98	K 306	Brammer, Sofie Louise, * 1969	147
K 281	Berg, Annette Valborg Irene Suhr, * 1967	153	K 159	Brammer, Susanne, * 1939	115
K 280	Berg, Eva Christina, * 1965	153	M 103	Brammer, Tage Johannes, * 1899	89
K 279	Berg, Marie Elisabeth Suhr, * 1964	153	M 180	Brammer, Ulf, * 1932	114
M 316	Bismuth, Jean, * 1967	154	M 115	Brammer, Vagn Erik, * 1902	89
M 331	Bismuth, Peter, * 1971	154	K 312	Bryson, Charlotte Helen, * 1974	163
M 315	Bismuth, Stephan, * 1966	154	K 300	Bryson, Lucy Edwina, * 1968	163
K 151	Brammer, Abelone, * 1937	116	M 330	Bryson, Nicholas Richard, * 1970	163
K 268	Brammer, Anne Marie, * 1965	147	M 145	Buzzell, Stanley, * 1913	87
K 148	Brammer, Anne Merete, * 1936	116	M 143	Buzzell, Thomas Alanzo, * 1911	87
K 45	Brammer, Astrid Signe Dorothea, * 1875	69	M 221	Cant, Edward James Duncan, * 1939	112
K 343	Brammer, Cleo Rosetta Harley, * 1976	146	K 157	Cant, Jean Mary Duncan, * 1937	112
M 217	Brammer, David, * 1948	115	K 212	Cant, Karen Elizabeth Duncan, * 1953	112
K 41	Brammer, Eline, * 1871	69	K 175	Cant, Susan Lillian Duncan, * 1944	112
K 97	Brammer, Else Margrethe, * 1907	89	M 310	Carlsson, Anders Gillis Vilhelm, * 1967	155
K 158	Brammer, Elsebeth Benedicte, * 1939	116	K 309	Carlsson, Kristina Ingegerd Maria, * 1973	155
M 335	Brammer, Frederik Peter, * 1963	147	M 320	Carlsson, Magnus Karl Ivan, * 1968	155
M 46	Brammer, Frederik Theodor, * 1872	69			
K 344	Brammer, Freya Imogen Harley, * 1977	146			
M 139	Brammer, Georg Wilhelm Gerhard, * 1909	88			

Reg.nr.	Dåbsnavn	Side	Reg.nr.	Dåbsnavn	Side
M 187	Cederqvist, Christian Suhr, * 1933	133	M 190	Einer-Jensen, Jens, * 1934	118
K 349	Christiansen, Anne, * 1973	167	M 276	Einer-Jensen, Jørgen, * 1958	148
M 373	Christiansen, Jens, * 1978	167	K 270	Einer-Jensen, Katja, * 1966	149
M 372	Christiansen, Jesper, * 1967	167	M 197	Einer-Jensen, Niels, * 1936	118
K 324	Christophersen, Charlotta Maria, * 1975	155	K 163	Ekhäll, Ingegerd Maria Dorothea Suhr, * 1941	124
K 353	Christophersen, Ellen Margaretha, * 1978	155	K 180	Ekhäll, Margareta Ingrid Elisabeth Suhr, * 1947	125
M 389	Christophersen, Niels Andreas, * 1981	155	K 35	Erichsen, Alice, * 1855	64
K 277	Clausen, Marie-Louise, * 1960	159	K 37	Erichsen, Anna Dorothea Suhr, * 1861	64
K 356	Cortsen, Betina Bernt Suhr, * 1980	164	M 39	Erichsen, Charles Cecil, * 1864	64
M 366	Daher, Kristen Marie, * 1981	144	M 41	Erichsen, Frederik Ole, * 1869	64
K 365	Daher, Stacy Elizabeth, * 1978	144	M 32	Erichsen, Herman, * 1857	64
K 195	Dam-Mikkelsen, Charlotte, * 1949	150	K 38	Erichsen, Nelly, * 1862	64
K 169	Dam-Mikkelsen, Elisabeth, * 1943	150	K 293	Eskildsen, Deborah Ann, * 1970	149
K 161	Dam-Mikkelsen, Hanne Dorothea, * 1940	150	K 232	Feddersen, Ebba, * 1940	128
M 216	Dam-Mikkelsen, Hans Peter, * 1945	150	M 275	Feddersen, Torben, * 1936	128
K 78	Dam, Agnete, * 1898	89	K 378	Fischer, Maria Therese, * 1982	167
K 143	Dam, Bente, * 1935	119	K 218	Forsbring, Berit Elisabeth Suhr, * 1956	153
M 196	Dam, Flemming Birger Moltke, * 1935	118	K 267	Forsbring, Carin Elisabeth Suhr, * 1965	153
M 130	Dam, Holger, * 1906	90	M 282	Forsbring, Clas Göran Suhr, * 1959	153
K 134	Dam, Kirsten (Kiki), * 1933	118	M 250	Forsbring, Leif Urban Suhr, * 1956	153
M 321	Dam, Morten Christian Moltke, * 1968	149	K 362	Foss, Benedicte Cordelia, * 1963	155
K 145	Dam, Nina, * 1937	119	M 387	Foss, Holger Torkild, * 1968	156
K 82	Dam, Ragni, * 1900	90	M 386	Foss, Philip Torkild, * 1966	156
K 164	Dam, Susan Annette, * 1942	118	K 316	Foss, Rosemarie Elisabeth, * 1973	156
M 307	Dam, Søren Flemming Moltke, * 1965	149	K 291	Friderichsen, Carolina Dorothea, * 1964	165
M 118	Dam, Thorkil, * 1904	90	K 292	Friderichsen, Louise Marie, * 1969	165
K 359	de Leon, Johanne, * 1973	147	K 211	Friis, Aase, * 1952	146
K 357	de Leon, Kristina, * 1963	147	K 278	Friis, Dorte, * 1965	146
K 358	de Leon, Marianne, * 1965	147	K 83	Friis, Else, * 1900	89
M 55	Dinesen, Wentzel Oluf Vilhelm, * 1881	76	M 324	Friis, Flemming, * 1961	146
K 129	Dircks, Marie-Louise, * 1928	121	M 101	Friis, Frederik, * 1898	89
K 131	Dolliff, Barbara Murtagh, * 1932	111	M 259	Friis, Lasse, * 1956	146
K 160	Dolliff, Carolyn Frances, * 1939	111	K 77	Friis, Lilly, * 1897	88
M 53	Dolliff, Ezra Frederick, * 1874	67	M 177	Friis, Per, * 1929	115
M 56	Dolliff, Herbert Leroy, * 1878	67	M 94	Friis, Svend Johannes, * 1895	88
M 66	Dolliff, James Edward, * 1882	67	M .....	Fry, Nicholas Christian Fenton, * 1968	156
K 181	Dolliff, Jane Evelyn, * 1944	111	M .....	Fry, Thomas Frederic, * 1983	156
M 123	Dolliff, Karl Frederick Suhr, * 1903	85	K 184	Frydenberg, Anne-Lise Suhr, * 1947	110
M 152	Dolliff, Leroy Pike, * 1901	85	K 385	Frydenberg, Camilla, * 1982	142
M 124	Dolliff, Thurlow Jackson, * 1905	85	K 384	Frydenberg, Caroline, * 1978	142
M 342	Dunn, Andrew Kelso, * 1973	143	M 224	Frydenberg, Ole Bernt, * 1945	110
M 311	Dunn, Arthur Scott, * 1967	143	M 403	Fynshave, Anders Rasmus, * 1975	166
K 287	Dunn, Laura Beth, * 1969	143	M 404	Fynshave, Nicolaj Roar, * 1978	166
K 258	Einer-Jensen, Britt, * 1963	149	K 380	Fynshave, Sara Elise, * 1982	166
K 271	Einer-Jensen, Helle, * 1965	148			

Reg.nr.	Dåbsnavn	Side	Reg.nr.	Dåbsnavn	Side
K 302	George, Angela Kiri, * 1969	163	M 142	Hunt, Esmond Moore, * 1907	105
K 303	George, Deborah Maria, * 1972	163	M 280	Hunt, Thomas Moore, * 1959	138
M 379	Gold, Hans Edward, * 1977	139	M 191	Hunt, Vernon Arthur Moore, * 1912	105
K 255	Graver, Ann Charlotte, * 1962	156	K 339	Hvalkof, Lise, * 1977	166
M 239	Graver, Christian Michael, * 1950	156	K 338	Hvalkof, Maria, * 1974	166
K 179	Graver, Kate, * 1946	156	K 185	Hvenegaard, Annette, * 1942	134
K 348	Gregory, Kimberley Michelle, * 1976	144	K 273	Hvenegaard, Louise, * 1966	161
M 344	Gregory, Shane Harold, * 1974	143	M 309	Hvenegaard, Morten, * 1963	161
M 20	Graae, Christian Lorenz Theodor, * 1842	60	M 232	Hvenegaard, Peter, * 1937	134
K 23	Graae, Christine Marie Charlotte Olivia, * 1841	60	K 249	Iuel, Alexandra Louise, * 1961	157
M 19	Graae, Diderik, * 1840	60	K 250	Iuel, Ane, * 1960	158
K 26	Graae, Dorothea, * 1844	60	K 133	Iuel, Anne, * 1922	129
M 253	Guillette, Daniel Henry, * 1955	113	K 329	Iuel, Anne Marie, * 1964	159
M 252	Guillette, Donald Howard, * 1955	113	K 374	Iuel, Anne Sophie, * 1980	167
M 274	Guillette, Edward Alex, * 1958	113	K 193	Iuel, Benedicte, * 1928	130
M 286	Guillette, Erik Peter, * 1960	113	K 225	Iuel, Benedicte Marie, * 1956	157
K 369	Guillette, Jennifer Lynne, * 1983	144	K 315	Iuel, Birgitte, * 1966	160
M 256	Guillette, John Leo, * 1956	113	M 230	Iuel, Christian, * 1929	129
M 323	Gunnarsson, Arne Magnus, * 1969	125	M 398	Iuel, Christian, * 1963	158
M 313	Gunnarsson, Bernt Arne, * 1967	125	M 109	Iuel, Christian Frederik, * 1894	98
K 336	Hansen, Christine, * 1976	165	M 396	Iuel, Christian Vincents, * 1967	157
K 372	Hansen, Heidi Wang, * 1968	139	K 178	Iuel, Clara, * 1921	128
M 384	Hansen, Jesper Wallentin, * 1979	162	M 205	Iuel, Eiler, * 1936	130
K 320	Hansen, Lene Wallentin, * 1971	161	K 355	Iuel, Ellen Margrethe, * 1964	158
M 401	Hansen, Morten Geisler, * 1982	166	M 111	Iuel, Esger, * 1898	99
K 321	Hansen, Rikke Wallentin, * 1974	162	M 212	Iuel, Gregers, * 1934	130
K 373	Hansen, Sara Wang, * 1970	139	M 228	Iuel, Hans Palle, * 1937	131
K .....	Hard, Bethany Joy, * 1976	167	M 270	Iuel, Hans Rudolf, * 1956	158
K .....	Hard, Lisa Marie, * 1979	167	K 375	Iuel, Ida Marie Vibeke, * 1982	167
K .....	Hard, Naomi Anne, * 1981	167	M 182	Iuel, Iens, * 1929	129
M .....	Hard, Nathan Josiah, * 1974	167	M 380	Iuel, Iens Ulrik, * 1962	158
K 363	Harriman, Ashley Brooke, * 1981	165	K 206	Iuel, Inger, * 1933	130
M 257	Harriman, Gary Lea, * 1956	144	M 112	Iuel, Iver, * 1900	99
K 245	Harriman, Wendy Lea, * 1960	144	K 330	Iuel, Jacqueline, * 1967	159
M 346	Haynes-Smart, Edward, * 1974	163	M 110	Iuel, Jens, * 1897	98
M 374	Hedges, Darren Lee, * 1978	155	M 382	Iuel, Jesper Joachim Mogens, * 1961	159
M 226	Hedges, Michael James Christian, * 1946	125	M 360	Iuel, Karl Alexander, * 1975	159
M 303	Henderson, Brian Richard, * 1964	145	M 181	Iuel, Knud Rudolf, * 1925	129
K 275	Henderson, Deborah Janet, * 1967	145	M 298	Iuel, Lars Christian, * 1964	160
K 382	Holm, Karina Suhr, * 1978	166	K 177	Iuel, Margrete, * 1922	129
M 343	Holm, Kim Suhr, * 1974	166	K 226	Iuel, Marietta, * 1955	157
M 237	Holm, Kjeld Suhr, * 1949	151	M 397	Iuel, Michael Frederik, * 1969	157
M 155	Holm, Marx, * 1920	121	M 202	Iuel, Mogens, * 1908	99
M 249	Holm, Per Suhr, * 1955	151	M 345	Iuel, Mogens, * 1969	160
K 36a	Holmblad, Agnes, * 1878	76	M 201	Iuel, Niels, * 1903	99
			M 229	Iuel, Niels, * 1924	129
			M 213	Iuel, Niels, * 1944	130
			M 248	Iuel, Niels Anders, * 1954	158

Reg.nr.	Dåbsnavn	Side	Reg.nr.	Dåbsnavn	Side
M 359	Iuel, Niels Christian, * 1963	159	M 318	Koefoed, Anders Johan Peter, * 1968	147
M 203	Iuel, Palle, * 1911	99	M 395	Koefoed, Andreas, * 1979	142
M 268	Iuel, Peer Christian, * 1957	157	K 367	Koefoed, Anja Louise, * 1973	142
M 227	Iuel, Per, * 1935	131	K 122	Koefoed, Bente Margrethe Suhr, * 1924	84
M 383	Iuel, Per Ulrich Christian, * 1963	160	K 294	Koefoed, Hanne Katrine, * 1968	110
M 247	Iuel, Peter, * 1951	158	K 112	Koefoed, Ida Marie Anna Lise Camilla Suhr, * 1919	83
K 331	Iuel, Susanne-Bernadette, * 1961	159	M 151	Koefoed, Johannes Theodor Valdemar Ole Bernt Suhr, * 1917	83
M 206	Iuel, Ulrik, * 1938	130	M 334	Koefoed, Morten, * 1970	110
K 152	Iuel, Vibeke, * 1906	99	M 246	Koefoed, Ole Peter Suhr, * 1950	109
K 201	Iuel, Vibeke, * 1931	130	K 207	Koefoed, Pia Ida Regitze Suhr, * 1945	109
K 234	Jeppesen, Anne Mette, * 1955	145	K 254	Koefoed, Randi Sophie, * 1960	110
M 364	Jeppesen, Jeppe Esbjørn, * 1976	165	M 326	Koefoed, Thomas Andreas Carl, * 1970	147
M 390	Jeppesen, Niels Brammer, * 1959	145	K 332	Komboki, Marina, * 1966	156
M 284	Jessen, Anders Christian, * 1959	148	K 333	Komboki, Tatiana, * 1968	156
K 215	Jessen, Annette, * 1955	148	M 361	Kombokis, Alexandros (Alexander) Anestis, * 1971	156
M 153	Jessen, Bent, * 1921	117	K 276	Krarp, Bolette, * 1967	147
K 204	Jessen, Charlotte Benedicte, * 1950	148	M 297	Krarp, Christian, * 1964	146
M 154	Jessen, Claus, * 1922	117	M 289	Kyed, Kristian, * 1960	134
K 205	Jessen, Dorrit, * 1952	148	K 233	Kyed, Mette, * 1955	134
M 244	Jessen, Michael, * 1948	148	M 358	Kyed, Søren, * 1962	134
M 299	Jessen, Søren Ulrik, * 1963	148	K 194	Larsen, Birgitte Falmer, * 1949	150
K 116	Jessen, Aagot, * 1920	117	K 313	le Boutillier, Amy, * 1968	163
K 297	Johannessen, Eva Marie Schouboe, * 1969	150	K 314	le Boutillier, Christine, * 1971	163
K 283	Johannessen, Pia Birgitte Schouboe, * 1963	150	M 243	le Boutillier, Peter Lucas, * 1937	136
K 284	Johannessen, Vivi Pernille Schouboe, * 1965	150	M 242	le Boutillier, Tobias, * 1941	136
K 182	Johansson, Birgitta Elisabet Suhr, * 1948	123	M 408	Lemvigh, Jacob Christian Henrik, * 1967	139
M 209	Johansson, Hans Ernfrid Suhr, * 1941	123	K 266	Lemvigh, Marie Louise, * 1963	139
M 357	Juel, Niels Sebastian, * 1976	160	K 265	Lemvigh, Susanne Charlotte, * 1961	139
K 328	Juel, Rikke, * 1970	160	K 383	Lexén, Anna Birgitta Suhr, * 1983	154
M 258	Jørgensen, Caspar Ernst, * 1956	152	M 394	Lexén, Leif Daniel Suhr, * 1982	154
M 328	Kaspersen, Thomas Peter, * 1971	165	K 251	Locher, Caritas, * 1951	158
K 128	Keene, Mildred Iola, * 1930	113	M 291	Locher, Michael, * 1954	158
K 202	Kiss, Franciska Benedicte Marie, * 1949	159	K 66	Lucas, Cecil Veronica, * 1883	80
M 378	Klinke, Jes Rahbek, * 1978	164	K 103	Lucas, Diana Alexandra, * 1907	105
M 385	Klinke, Mats Rahbek, * 1980	164	M 83	Lucas, Francis Herman, * 1878	80
K 298	Knipschildt, Charlotte, * 1970	161	K 113	Lucas, Helen Aurelia, * 1912	105
M 164	Knipschildt, Erik Otto Preben (Kuk), * 1902	102	K 67	Lucas, Helga Dorothea, * 1885	80
M 349	Knipschildt, Fritz Bo, * 1975	161	M 137	Lucas, Nigel Oliver, * 1910	105
M 225	Knipschildt, Fritz Carl Tito, * 1941	133	K 65	Lucas, Phyllis Clara, * 1880	80
K 308	Knipschildt, Jeanett, * 1973	161	K 210	Lucas, Priscilla Mary Chanel, * 1954	137
K 54a	Knipschildt, Lilian Berte Adelheid, * 1905	102	K 262	Lucas, Roberta Margaret Mary, * 1962	137
			K 47	Lucas, Rosamond Margaret, * 1876	80
			K 104	Lucas, Una, * 1904	104

Reg.nr.	Dåbsnavn	Side	Reg.nr.	Dåbsnavn	Side
K 191	Lucas, Ursula Mary, * 1949	137	K 224	Olsen, Helle Engelsborg, * 1957	138
M 393	Luckey, John Francis, * 1960	126	M 287	Olsen, Niels Christian Engelsborg, * 1960	138
M 288	Luckey, Robert James (Jim), * 1961	126	K 125	Otis, Nathalie Dorothea, * 1927	87
M 308	Luckey, Scott Fitzgerald, * 1966	126	M 266	Pahle, Jon Øvstein, * 1954	141
M 293	Luckey, William Scott, * 1963	126	K 376	Pahle, Louise Rosenvinge, * 1977	164
M 340	Lund, Jacob Hemmert, * 1972	166	K 377	Pahle, Pernille Rosenvinge, * 1981	164
M 93	Madsen, Axel Viggo Schouboe, * 1895	91	M 265	Pahle, Torgny, * 1949	141
K 227	Madsen, Bente Schouboe, * 1953	151	K 253	Pedersen, Annette Mary Vejsig, * 1962	149
M 166	Madsen, Børge Schouboe, * 1926	120	M 267	Pedersen, Finn Vejsig, * 1957	149
K 228	Madsen, Hanne Schouboe, * 1955	151	M 285	Pedersen, Thomas Vejsig, * 1960	149
K 73	Madsen, Inger Julie Marie, * 1894	91	K 381	Petersen, Ann-Sophie Bech, * 1982	162
K 110	Madsen, Ingrid Marie Dorothea, * 1917	119	M 405	Petersen, Christian Bech, * 1980	162
M 273	Madsen, Jan Schouboe, * 1958	151	M 264	Petersen, Claus Christian, * 1957	135
M 269	Madsen, Kim Lauritz Schouboe, * 1956	151	K 162	Petersen, Dorothy Ruth, * 1940	96
K 115	Madsen, Kirsten, * 1918	119	K 109	Petersen, Else, * 1914	104
M 86	Madsen, Lauritz Thorkild Schouboe, * 1890	91	M 149	Petersen, Frank, * 1918	104
M 159	Madsen, Lauritz Leif Axel Schouboe, * 1924	120	K 190	Petersen, Hanne, * 1948	135
K 123	Madsen, Lise, * 1926	120	M 281	Petersen, Hans, * 1950	135
M 322	Malling, Carl Ditlev, * 1969	154	K 126	Petersen, Ida Suhr, * 1925	104
M 314	Malling, Christian Aksel, * 1967	154	K 189	Petersen, Lise-Lotte, * 1945	135
M 355	Malling, Frederik, * 1970	154	M 277	Petersen, Niels Jørgen, * 1958	135
M 279	Malling, Michael William, * 1956	154	K 172	Phillips, Helen Sophia, * 1943	137
M 175	Malling, Niels, * 1928	124	K 171	Phillips, Laura, * 1936	137
M 283	Malling, Niels, * 1959	154	M 220	Phillips, Stephen, * 1938	137
M 169	Malling, William, * 1926	124	K 370	Pontoppidan, Anna Alexandra, * 1983	160
K 154	Malling, Aase, * 1938	124	K 88	Pontoppidan, Anna Else, * 1903	100
K 149	Matousek, Ann-Louise Marie Elisabet Suhr, * 1938	122	K 252	Pontoppidan, Anna Margrethe, * 1962	132
K 240	Mayer, Camilla Michele, * 1959	97	K 196	Pontoppidan, Anne Cathrine, * 1949	131
K 216	Mayer, Claudia Frances, * 1954	97	M 79	Pontoppidan, Axel Erik, * 1882	77
M 295	Moir, Eugene Frederick, * 1964	143	K 198	Pontoppidan, Bente Birgitte, * 1945	131
M 325	Moir, James Vincent, * 1969	143	K 229	Pontoppidan, Bettina Onse Marie, * 1958	132
K 274	Moir, Joanne Elisabeth, * 1966	143	M 91	Pontoppidan, Børge Dines, * 1891	78
K 150	Moltke, Marianne, * 1936	133	M 199	Pontoppidan, Carl Ole Bernt Viggo, * 1933	102
K 187	Møller, Ann-Louise, * 1941	147	K 290	Pontoppidan, Caroline, * 1969	132
M 233	Møller, Per Pontoppidan, * 1946	148	M 351	Pontoppidan, Carsten Dines, * 1976	160
K 217	Møllgaard, Annette, * 1954	153	K 317	Pontoppidan, Christina, * 1973	160
M 255	Møllgaard, Henrik, * 1952	152	K 199	Pontoppidan, Dorrit Anette, * 1949	132
M 376	Nielsen, Jesper, * 1979	161	M 128	Pontoppidan, Erik Oluf, * 1906	100
M 381	Nielsen, Morten (Brammer), * 1961	145	M 162	Pontoppidan, Erik Svend, * 1914	101
K 311	Njelsen, Stine, * 1973	161	M 400	Pontoppidan, Frederik Jacob, * 1978	160
K 248	Oakes, Dale Ellen, * 1959	143	M 78	Pontoppidan, Georg Henri, * 1880	77
M 305	Oakes, Leroy David, * 1964	143	K 307	Pontoppidan, Henriette, * 1972	132
K 269	Olsen, Hanna Engelsborg, * 1965	139	M 150	Pontoppidan, Henrik Oluf Vilhelm Ioachim, * 1919	101
			M 214	Pontoppidan, Jens Oluf, * 1943	131



Reg.nr.	Dåbsnavn	Side	Reg.nr.	Dåbsnavn	Side
K 288	Pontoppidan, Katrina Michelle, * 1968	160	M 388	Ringsmose, Jacob Christian, * 1976	162
K 222	Pontoppidan, Kirsten Julie, * 1956	132	M .....	Ritchie, Robert Just,	159
M 77	Pontoppidan, Knud Valdemar, * 1879	77	M .....	Rootham, Alexander James, * 1977	162
K 263	Pontoppidan, Marie Louise Haxthausen, * 1960	132	K 200	Rootham, Catherine Virginia, * 1951	136
M 356	Pontoppidan, Nicolas Dines, * 1973	132	M 141	Rootham, Jasper St. John, * 1910	104
K 46	Pontoppidan, Onse Marie, * 1876	77	M 231	Rootham, John Daniel, * 1947	136
M 158	Pontoppidan, Ove Carl Jens Kraft, * 1924	101	K .....	Rootham, Martha Deborah, * 1982	163
M 80	Pontoppidan, Ove Odin, * 1887	77	K .....	Rootham, Rosamond Clare, * 1975	162
M 161	Pontoppidan, Palle Bent, * 1912	100	M 363	Runciman, David Martin Inglis, * 1965	157
K 186	Pontoppidan, Pernille Margrethe, * 1948	131	K 335	Runciman, Nichola Margaret Inglis, * 1961	156
M 148	Pontoppidan, Preben Erik Iuel, * 1916	101	K 334	Runciman, Olga Ruth Inglis, * 1960	156
M 50	Pontoppidan, Rasmus Oluf, * 1874	77	M 362	Runciman, Peter James Inglis, * 1961	156
M 105	Pontoppidan, Svend Erik, * 1900	100	K 203	Schou, Eva Margrethe, * 1951	151
M 59	Pontoppidan, Svend Harald, * 1877	77	M 238	Schou, Niels Ole , * 1949	151
M 399	Pontoppidan, Søren Nicolaj Peter, * 1977	160	M 106	Schouboe-Madsen, Erik Henning, * 1901	91
K 264	Pontoppidan, Thérèse Susanne, * 1963	132	K 220	Schouboe-Madsen, Liselotte, * 1956	120
M 134	Pontoppidan, Aage Axel, * 1908	100	K 127	Schouboe-Madsen, Margit Laub, * 1930	120
M 171	Radoux, Edouard Charles Frederick Suhr.Theodore, * 1912	95	M 87	Schouboe-Madsen, Svend Aage, * 1891	91
M 369	Rasmussen, Anders Bille, * 1971	162	M 47	Schouboe, Carl Frederik Suhr, * 1872	70
K 310	Rasmussen, Else Camilla Elander, * 1971	161	K 39	Schouboe, Dorothea Elisabeth Sophie Suhr, * 1866	70
M 368	Rasmussen, Janus Dam, * 1969	162	K 69	Schouboe, Ebba Christine Suhr, * 1892	92
K 354	Rasmussen, Katrine Bille, * 1976	162	M 88	Schouboe, Ejnar, * 1892	90
M 367	Rasmussen, Robert Dam, * 1968	162	M 100	Schouboe, Helge Sigurd, * 1897	90
K 347	Rasmussen, Vera Charlotte Elander, * 1974	161	K 72	Schouboe, Helvig Valborg Heskier Suhr, * 1894	92
K 219	Reimann, Anne Dorthe Maria, * 1956	140	M 160	Schouboe, Jens Jørgen, * 1903	92
M 174	Reimann, Arnold Edgar Johan, * 1928	108	M 176	Schouboe, Jens Peter Suhr, * 1928	121
M 407	Reimann, Christian, * 1983	164	M 42	Schouboe, Jens Theodor Suhr, * 1868	70
M 290	Reimann, Christian Alfred Berndt, * 1962	140	M 207	Schouboe, Jørgen, * 1939	119
M 302	Reimann, Erik Edwin Knud, * 1964	140	K 239	Schouboe, Marianne Suhr, * 1958	152
K 138	Reimann, Helene, * 1932	108	M 38	Schouboe, Oluf Bernt, * 1864	70
M 254	Reimann, Henrik Christian Antonius, * 1951	140	M 300	Schouboe, Peder Suhr, * 1964	152
M 189	Reimann, Knud Eugen Valdemar, * 1930	108	M 95	Schouboe, Sigurd Julius, * 1895	90
K 260	Reimann, Louise, * 1963	140	K 80	Schouboe, Aase Suhr, * 1898	92
M 173	Reimann, Oluf (Ole) Edward Walter, * 1926	108	M 271	Schrøder, Christian Wilhelm, * 1958	135
K .....	Rensen, Vibeke M.,	159	K 192	Schrøder, Ida Gudrun, * 1949	135
M 392	Richterisch, Noel, * 1973	142	K 361	Schrøder, Ida Marie, * 1977	162
			M 245	Schrøder, Mikael Wilhelm, * 1952	135
			K 242	Schrøder, Rikke, * 1959	136
			K 360	Schrøder, Sarah, * 1975	162
			M 329	Senftleben, Christopher Todd, * 1967	144
			M 301	Senftleben, Kurt Edward, * 1963	144
			K 230	Skog, Barbro Christina Suhr, * 1958	153
			K 257	Skog, Birgit Charlotte Suhr, * 1961	153

Reg.nr.	Dåbsnavn	Side	Reg.nr.	Dåbsnavn	Side
K 256	Skog, Jeanette Suhr, * 1960	153	K 118	Suhr, Birte, * 1924	109
K 261	Skriver, Mette Alstrup, * 1963	149	M 61	Suhr, Carl Berendt, * 1881	71
M 304	Skriver, Per Alstrup, * 1965	149	M 7	Suhr, Carl Emil, * 1795	54
M 119	Spencer, Dederick Alvin, * 1904	86	M 35	Suhr, Carl Emil, * 1861	63
K 114	Spencer, Dorothy Louise, * 1921	86	M 82	Suhr, Carl Emil, * 1886	79
M 127	Spencer, Ernst Leavitt, * 1906	86	M 62	Suhr, Carl Frederick, * 1877	68
K 100	Spencer, Iola Myrtle, * 1907	86	M 25	Suhr, Carl Oluf Mathias, * 1849	61
K 89	Spencer, Ruby Chandler, * 1903	86	M 366	Suhr, Carlos Bernardo, * 1976	127
K 323	Steponaitis, Alexa, * 1975	145	M 193	Suhr, Carlos Eduardo, * 1932	96
K 322	Steponaitis, Jessica, * 1974	145	M 121	Suhr, Carlos Juan, * 1904	74
K 368	Steponaitis, Melissa, * 1978	145	M 333	Suhr, Carlos Thomas, * 1960	126
M 317	Sturges, Peter Bruce, * 1967	143	K 188	Suhr, Carmen Elsa, * 1937	96
M 60	Suhr-Hansen, Christian Emil, * 1877	78	K 29	Suhr, Caroline Charlotte, * 1850	62
K 55	Suhr-Hansen, Clara Esther, * 1882	79	K 18	Suhr, Caroline Emelie, * 1829	57
K 95	Suhr-Hansen, Ellen Sophie Kern, * 1906	102	M 262	Suhr, Carsten Høgh, * 1957	141
M 52	Suhr-Hansen, Harri Otto, * 1875	78	K 387	Suhr, Charlotte Maria, * 1968	141
K 54	Suhr-Hansen, Inca Rigmor, * 1879	78	M 5	Suhr, Christen, * 1790	54
K 106	Suhr-Hansen, Kirsten Marie, * 1910	102	K 30	Suhr, Clara Anna Sophie, * 1851	62
K 346	Suhr-Jessen, Anna Kathrine, * 1972	152	M 215	Suhr, David Frederick, * 1945	114
K 124	Suhr-Jessen, Annelisbeth, * 1927	122	M 3	Suhr, Diderich, * 1787	53
K 337	Suhr-Jessen, Barbara Eva, * 1977	166	K 9	Suhr, Dorothea, * 1814	55
M 319	Suhr-Jessen, Carl Bernt, * 1967	152	K 28	Suhr, Dorothea Caroline Charlotte Susanne, * 1846	60
K 209	Suhr-Jessen, Gerd Trine, * 1952	152	K 32	Suhr, Dorothea Caroline Charlotte Susanne, * 1853	61
M 163	Suhr-Jessen, Hans Jes Frederik, * 1925	121	K 142	Suhr, Dorothea Marie Kathleen, * 1911	95
K 371	Suhr-Jessen, Helene Birgitte, * 1983	166	K 61	Suhr, Dorothea Olivia Christine, * 1885	72
K 282	Suhr-Jessen, Karen Elisabeth, * 1966	152	K 238	Suhr, Dorte, * 1956	134
K 345	Suhr-Jessen, Maria, * 1971	152	K 102	Suhr, Ebba, * 1907	73
M 172	Suhr-Jessen, Ole Berndt, * 1927	122	K 13	Suhr, Edle Dorothea, * 1820	57
M 240	Suhr-Jessen, Peter Bernt, * 1950	152	M 104	Suhr, Edward, * 1896	80
M 208	Suhr-Sundgren, Bengt-Åke Birger, * 1939	123	K 2	Suhr, Ellen Pauline, * 1785	53
M 133	Suhr-Sundgren, Sture Birger, * 1908	93	K 16	Suhr, Ellen Pauline, * 1824	57
M 31	Suhr, Alexis Clement, * 1856	61	K 76	Suhr, Ellen Sophie, * 1897	72
M 54	Suhr, Alexis Hakon, * 1874	61	K 99	Suhr, Elsa, * 1907	74
K 305	Suhr, Alice Denise Thomas, * 1966	126	K 213	Suhr, Elsebeth, * 1954	138
K 17	Suhr, Ane (Anna) Dorothea, * 1827	57	K 52	Suhr, Emelie Louise, * 1878	71
K 36	Suhr, Anna Dorothea, * 1857	63	M 167	Suhr, Erik, * 1924	103
K 48	Suhr, Anna Dorothea Elisabeth, * 1876	71	M 125	Suhr, Erik Peter Frederik, * 1901	81
K 350	Suhr, Anna Karolina, * 1975	141	M 186	Suhr, Ernst Urban, * 1931	95
K 3	Suhr, Anne Dorothea, * 1793	54	K 91	Suhr, Esther Henriette, * 1903	92
K 244	Suhr, Annemette, * 1960	139	K 155	Suhr, Eva, * 1938	107
K 352	Suhr, Annette Høgh, * 1960	141	K 246	Suhr, Eva Caroline, * 1961	125
K 53	Suhr, Annie Petrine, * 1879	68	K 60	Suhr, Fanny Elisabeth, * 1888	72
M 200	Suhr, Augusto José, * 1937	97	K 27	Suhr, Frederica, * 1845	59
K 236	Suhr, Benedikte, * 1959	138	M 28	Suhr, Frederick, * 1851	59
K 295	Suhr, Benedikte, * 1968	141	M 129	Suhr, Frederick Gerhardt, * 1906	87
M 194	Suhr, Bernardo Teodoro, * 1935	97	M 144	Suhr, Frederick Richard Theodor, * 1911	86

Reg.nr.	Dåbsnavn	Side	Reg.nr.	Dåbsnavn	Side
M 14	Suhr, Frederik, * 1818	56	M 102	Suhr, Johannes Theodor, * 1896	79
M 65	Suhr, Frederik, * 1881	72	M 132	Suhr, Johannes Theodor, * 1908	85
M 29	Suhr, Frederik Johan Peter Christian, * 1851	61	M 156	Suhr, Johannes Theodor, * 1923	105
M 75	Suhr, Frederik Ludvig, * 1874	65	M 296	Suhr, Johannes Theodor, * 1963	138
M 99	Suhr, Frederik Ludvig, * 1896	83	M 6	Suhr, Johannes Theodorus, * 1792	54
M 51	Suhr, Frederik Niels Peter, * 1874	71	M 33	Suhr, Johannes Theodorus, * 1862	63
M 63	Suhr, Frederik William, * 1876	67	K 75	Suhr, Julie Margery, * 1896	82
K 15	Suhr, Frederikke Caroline, * 1823	57	K 62	Suhr, Julie Margrethe Johanne, * 1886	66
K 31	Suhr, Frederikke Henriette, * 1852	63	K 24	Suhr, Julie Olivia Frederikke Christine, * 1843	60
K 174	Suhr, Genevieve Ruth, * 1942	111	K 121	Suhr, Jytte Marie, * 1923	103
M 222	Suhr, Georg Ulrik, * 1942	108	M 168	Suhr, Jørgen Bernt, * 1926	107
M 45	Suhr, Hans Glud, * 1869	65	M 178	Suhr, Kai Bernt, * 1931	107
M 138	Suhr, Hans Holger Viggo, * 1909	81	K 304	Suhr, Karen Christine Thomas, * 1962	126
K 153	Suhr, Henny Caroline, * 1931	95	K 94	Suhr, Karen Luisa, * 1905	74
K 68	Suhr, Henriette Ida, * 1891	72	K 351	Suhr, Karin Isabel, * 1972	141
M 251	Suhr, Henrik Bernt, * 1954	139	M 170	Suhr, Karl-Erik Didrik, * 1927	94
M 76	Suhr, Henrik Gamst, * 1878	65	K 34	Suhr, Laurine Marie, * 1854	63
K 166	Suhr, Ida, * 1938	107	M 98	Suhr, Lauritz Julian, * 1896	81
K 58	Suhr, Ida Caroline Elizabeth, * 1883	68	M 37	Suhr, Lauritz Jørgensen, * 1863	64
K 81	Suhr, Ida Elisabeth, * 1899	82	K 221	Suhr, Lena Maria, * 1957	125
K 33	Suhr, Ida Marie, * 1853	62	K 96	Suhr, Lili, * 1906	73
K 64	Suhr, Ida Marie, * 1889	79	K 147	Suhr, Lili, * 1936	106
K 120	Suhr, Inge Tofa, * 1924	106	K 130	Suhr, Lillian, * 1931	103
K 105	Suhr, Ingrid Maria, * 1910	94	K 272	Suhr, Lisa Beny, * 1963	127
M 223	Suhr, Iohan Peter, * 1941	108	K 243	Suhr, Lone Bernt, * 1959	140
M 30	Suhr, James Peter, * 1853	59	K 44	Suhr, Louise (Susie) Nathalia, * 1874	68
M 260	Suhr, Jan Urban, * 1957	125	K 59	Suhr, Louise Marie, * 1881	62
K 208	Suhr, Jane, * 1952	134	M 45a	Suhr, Magnus, * 1872	65
K 167	Suhr, Janet Christine, * 1942	114	K 214	Suhr, Marianne, * 1954	138
K 79	Suhr, Jeanette Thaulow, * 1897	82	K 140	Suhr, Marjorie Olive Sheila, * 1915	95
M 2	Suhr, Johan Peter, * 1786	53	K 183	Suhr, Martha Jean, * 1948	114
M 8	Suhr, Johan Peter, * 1812	55	K 40	Suhr, Mary Nathalie, * 1862	60
M 13	Suhr, Johan Peter, * 1817	57	K 173	Suhr, Maryanna Christine, * 1944	112
M 17	Suhr, Johan Peter, * 1834	57	K 301	Suhr, Natalie, * 1971	144
M 43	Suhr, Johan Peter, * 1867	65	K 241	Suhr, Nilse Monica, * 1959	126
M 74	Suhr, Johan Peter, * 1885	68	K 296	Suhr, Noreen, * 1970	144
M 82a	Suhr, Johan Peter, * 1892	79	M 120	Suhr, Ole Bernardo, * 1904	74
M 92	Suhr, Johan Peter, * 1894	82	M 9	Suhr, Ole Berndt, * 1813	56
M 184	Suhr, Johan Peter, * 1932	106	M 1	Suhr, Ole Bernt, * 1762	53
M 375	Suhr, Johan Peter, * 1979	141	M 4	Suhr, Ole Bernt, * 1789	54
M 16	Suhr, Johannes Theodor, * 1826	57	M 34	Suhr, Ole Bernt, * 1858	63
M 18	Suhr, Johannes Theodor, * 1835	58	M 236	Suhr, Ole Bernt, * 1948	109
M 21	Suhr, Johannes Theodor, * 1846	59	M 188	Suhr, Ole Flemming, * 1922	103
M 27	Suhr, Johannes Theodor, * 1851	63	M 183	Suhr, Ole Michelsen, * 1932	109
M 36	Suhr, Johannes Theodor, * 1862	64	K 43	Suhr, Olive Frederica, * 1872	68
M 64	Suhr, Johannes Theodor, * 1879	67	K 57	Suhr, Olive Ildefonse, * 1878	68
M 96	Suhr, Johannes Theodor, * 1895	80	K 21	Suhr, Olivia, * 1833	59

Reg.nr.	Dåbsnavn	Side	Reg.nr.	Dåbsnavn	Side
K 25	Suhr, Olivia, * 1843	59	K 108	Sundgren, Anna Lisa Suhr, * 1914	93
K 7	Suhr, Olivia Frederikke Cathrine, * 1811	55	M 332	Sundgren, Bengt Peter Suhr, * 1971	154
M 126	Suhr, Oluf (Ole) Bernt, * 1904	81	K 139	Sundgren, Birgit Anna-Lisa Suhr, * 1935	122
M 23	Suhr, Oluf Berndt, * 1848	62	K 93	Sundgren, Elsa Henrietta Suhr, * 1905	93
M 10	Suhr, Oluf Bernt, * 1815	55	M 198	Sundgren, Gunnar Olof Suhr, * 1937	123
M 40	Suhr, Oluf Bernt, * 1865	65	M 306	Sundgren, Gunnar Tore Suhr, * 1966	153
M 68	Suhr, Oluf Bernt August, * 1880	61	M 131	Sundgren, Josef Gunnar Suhr, * 1907	93
M 72	Suhr, Oluf Herman, * 1884	71	M 116	Sundgren, Nils Teodor Suhr, * 1903	93
M 365	Suhr, Omar Bernardo, * 1968	127	K 325	Sundgren, Nina Viktoria Suhr, * 1975	154
M 81	Suhr, Otto Flemming, * 1885	79	M 354	Sundgren, Per Mats Theodor Suhr, * 1959	123
K 141	Suhr, Pamela Clare, * 1923	95	K 135	Sundgren, Sonja Elisabeth Suhr, * 1933	122
K 117	Suhr, Paulina Maria Kaia, * 1923	74	M 157	Sundgren, Sven Uno Suhr, * 1922	93
K 20	Suhr, Poulaine Christiane, * 1831	56	M 211	Sundgren, Sven-Erik Teodor Suhr, * 1943	123
K 87	Suhr, Ragnhild Elisabeth, * 1902	92	K 86	Sundgren, Walborg Augusta Elisabeth Suhr, * 1902	93
K .....	Suhr, Raja Maria Christina, * 1971	125	K 176	Sørensen, Lone Marie Damm, * 1946	133
M 11	Suhr, Rasmus, * 1816	56	K 231	Sørensen, Nina Dorthea Damm, * 1958	134
M 235	Suhr, Richard Dedrick, * 1948	112	K 223	Tage-Jensen, Anne, * 1951	157
K 247	Suhr, Ruby Elin, * 1960	127	K 168	Tage-Jensen, Benedicte, * 1945	157
K 63	Suhr, Ruby Isabella, * 1889	68	M 263	Tage-Jensen, Ulrik, * 1948	157
K 136	Suhr, Ruth Alice, * 1929	106	M 165	Teisen, Nils, * 1925	106
K 101	Suhr, Ruth Evelyn, * 1907	85	K 49	Treschow, Clara Anna Sofie, * 1873	76
M 353	Suhr, Sean Dedrich, * 1976	144	K 42	Treschow, Ida Andrea, * 1872	76
K 10	Suhr, Sophie Rasmine Theodore, * 1815	56	M 402	Verebes, Christopher Peter, * 1964	140
M 26	Suhr, Stillman Frederick, * 1850	59	M 292	Vordemann, Oliver Richard Othrab, * 1963	163
K 19	Suhr, Susanne Henriette, * 1831	57	K .....	Vordemann, Stella Diana, * 1966	163
K 12	Suhr, Susanne Nathalia, * 1817	56	M 337	Waldock, Justin, * 1967	146
M 146	Suhr, Sven Theodor, * 1915	94	M 338	Waldock, Leo, * 1965	146
M 73	Suhr, Sven Wilhelm, * 1886	72	M 339	Waldock, Tobias (Toby), * 1971	146
M 185	Suhr, Sven-Åke Johannes, * 1928	95	K 286	Wengel, Henriette Elisabeth, * 1968	165
M 261	Suhr, Svend Erik, * 1957	125	K 319	Wengel, Ida Amalie, * 1974	165
K 90	Suhr, Sylvia Alice, * 1894	82	M 58	Westi, Karl Johan Suhr, * 1877	73
M 22	Suhr, Theodor Diderik, * 1847	60	M 57	Westi, Oluf Berendt Suhr, * 1875	73
M 71	Suhr, Theodor Emil, * 1883	71	M 48	Westi, Svend Wilhelm, * 1873	73
K 111	Suhr, Theodora Caroline, * 1919	86	K 156	Westi, Vibeke Suhr, * 1925	96
M 107	Suhr, Theophil Mogensen, * 1900	83	M 406	Willumsen, Bo Suhr, * 1972	155
M 24	Suhr, Thomas Diderich, * 1848	59	M 114	Willumsen, Erik Holger Suhr, * 1902	94
M 67	Suhr, Thomas Oscar, * 1882	67	K 85	Willumsen, Fanny Henriette Suhr, * 1900	94
M 135	Suhr, Thomas Oscar, * 1909	85	K 92	Willumsen, Harriet Marie Suhr, * 1904	94
K 84	Suhr, Tofa Alvilde, * 1899	81	M 272	Willumsen, Niels Bo Suhr, * 1938	124
K 165	Suhr, Tofa Mary, * 1943	107	K 289	Willumsen, Pi Suhr, * 1969	154
M 377	Suhr, Ulrik, * 1978	141	K 386	Winkler, Jytte Esther, * 1966	161
K 388	Suhr, Vera Kirsten Tofa, * 1980	139			
M 85	Suhr, Victor Rose Innes, * 1891	72			
M 147	Suhr, Vincent Detrick, * 1916	86			
M 241	Suhr, William Thomas, * 1950	112			
K 74	Suhr, Xenia Dora, * 1893	82			
K 259	Sundgren, Ann Suhr, * 1963	153			

<b>Reg.nr.</b>	<b>Dåbsnavn</b>	<b>Side</b>
M 294	Winkler, Jørn Poul, * 1964	161
K 379	Winter, Marie-Louise, * 1977	166
M 179	Zvegintzow, Alexander, * 1931	136
K 299	Zvegintzow, Anna Mary, * 1971	163
K 285	Zvegintzow, Catherine, * 1969	163
M 219	Zvegintzow, Nicolas, * 1940	137
M 218	Zvegintzow, Sergius (Serge), * 1934	136
M 352	Aagaard-Hansen, (Ulrik) Ulbjørn, * 1976	146
M 347	Aagaard-Hansen, Stubbe, * 1974	146
K 22	Aagesen, Mechtilde Christiane Dorothea, * 1834	58

# Indhold

<b>Etatsråd Johannes Theodorus Suhr og hustru Caroline Falchs Stiftelse .....</b>	<b>3</b>
<b>Kgl. konfirmation på Stiftelsens fundats .....</b>	<b>6</b>
<b>Beretning 1959-1984 .....</b>	<b>9</b>
<b>Den Suhrske slægts ældste medlemmer .....</b>	<b>29</b>
<b>Den Suhrske Legatfamilie. Tavler og registre .....</b>	<b>41</b>
<b>Indledning til efterslægtstavlen.....</b>	<b>45</b>
<b>Efterslægtstavle .....</b>	<b>53</b>
<b>Oversigtstavler .....</b>	<b>169</b>
<b>Alfabetisk register.....</b>	<b>197</b>

**Den Suhrske Stiftelse 1859-1984**  
er redigeret af Peter M. Christensen og  
Nils Teisen og udgivet i anledning  
af Stiftelsens 125 års jubilæum.

**Tilrettelægning og lay-out: Birgitte Larsen  
og Lars Tindholt**  
**Montage: Malling Beck A/s**  
**Sats og tryk: Special-Trykkeriet Viborg A/s**  
**Indbinding: Chr. Hendriksen & Søn A/s**