

## Dette værk er downloadet fra Danskernes Historie Online

**Danskernes Historie Online** er Danmarks største digitaliseringsprojekt af litteratur inden for emner som personalhistorie, lokalhistorie og slægtsforskning. Biblioteket hører under den almennyttige forening Danske Slægtsforskere. Vi bevarer vores fælles kulturarv, digitaliserer den og stiller den til rådighed for alle interesserede.

### Støt vores arbejde – Bliv sponsor

Som sponsor i biblioteket opnår du en række fordele. Læs mere om fordele og sponsorat her:

<https://slaegtsbibliotek.dk/sponsorat>

### Ophavsret

Biblioteket indeholder værker både med og uden ophavsret. For værker, som er omfattet af ophavsret, må PDF-filen kun benyttes til personligt brug.

### Links

Slægtsforskernes Bibliotek: <https://slaegtsbibliotek.dk>

Danske Slægtsforskere: <https://slaegt.dk>

DANSKE BYER OG DERES MÆND

XVIII

HILLERØD BY

DANSKE BYER OG DERES MÆND  
REDAKTØR: ANDR. K. JENSEN

---

XVIII

# HILLERØD BY

UNDER MEDVIRKNING

AF

VALDEMAR PEDERSEN

---

---

1917 - DANSKE BYER OG DERES MÆND - 1917  
BROBJERGHUS - AARHUS

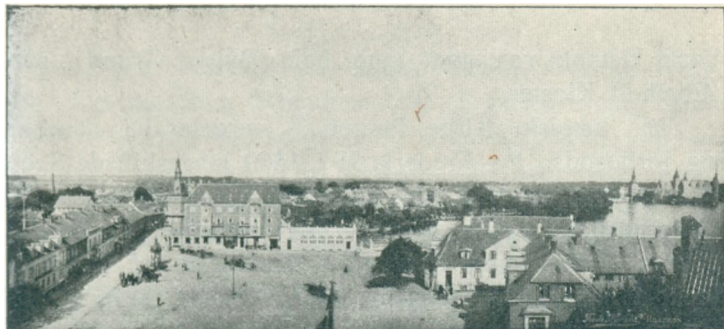

Udsigt over Hillerød.

## ET LILLE TILBAGEBLIK

**H**ILLERØD er en af Landets yngste Købstæder. Købstadsprivilegier fik Byen først 1569. Om 2 Aar kan den altsaa fejre 350 Aars Jubilæum som Købstad. 350 Aar er jo nok et langt Spænd af Tid, men set i Forhold til den Alder, mange af vore Købstæder har, er det ikke meget.

Om Hillerøds Historie vides kun lidt fra Tiden, der ligger forud for det Tidspunkt, Byen blev Købstad. Det fortælles, at det Sted, hvor Hillerød nu ligger, i meget gamle Dage kaldtes Hylderød. Og det fortælles ogsaa, at en Del af Stedet senere fik Navn af Ilskøb. Den første Dato, der kendes i Byens Historie, er den 14. August 1252. I et Dokument, der endnu eksisterer, af denne Dato tilskriver Bonden, Anethi Pæthersson, alle sine Ejendomme i Olskøb (Ilskøb) til Æbelholt Kloster. Til Gengæld skulde Klosters Munke holde en Vigilie med tre Lexier, at han, hans Hustru Katrine, og alle hans trofaste maatte forløses af Skærsilden. Før Reformationen

hørte vistnok saa godt som hele Byens Grund under Æbelholt Kloster.

Den katolske Kirke forstod jo særdeles vel at samle sig Jordegods. Da Frederik II i 1560 mageskiftede Skovkloster ved Næstved (det nuværende Herlufsholm) med Hillerødsholm, som tilhørte den berømte Rigsadmiral Herluf Trolle, kom Kronen i Besiddelse af Hylderød (eller Hillerød, som Navnet nu var blevet til) og Ilskøb. Begge Bopladser benævnedes nu som Landsbyer, og de bestod den Gang hver af 5—6 Gaarde og nogle mindre Ejendomme, de saakaldte Pendingshuse. Frederik II begyndte straks paa Opførelsen af Frederiksborg Slot, og i 1569 udstedte han et Kongebrev, hvori det hed: „At efterdi Vi agte at lægge her paa vort Slot Frederiksborg en Købstad og den med Privilegier at begave, saa tillade Vi, at alle indlændiske og udlændiske, som to Aar efter Brevets Dato vil nedsætte sig ved Frederiksborg, at maatte bruge borgerlig Næring med Handel og Købmandskab som i andre Købstæder i Riget“. Samtidig hermed — vel nok for dermed at bidrage til Frederiksborgs Opkomst — mistede Slangstrup, der den Gang havde været Købstad i lang Tid, sine Købstadsrettigheder; men det blev meddelt de Slangstrup-Borgere, at hvis de vilde flytte til Frederiksborg, vilde de faa samme Rettigheder som Borgerne der, bl. a. Skattefrihed i de første 10 Aar, og mange af dem benyttede sig vistnok af Tilbudet. Saa var Frederiksborg da en Købstad, og det endda en Købstad med et kongeligt Slot. Og det gik stadig, om end smaat, fremad med Udviklingen. Men Ulykkerne udeblev ikke. En af de værste var den store Pest, som i 1654—55 rasede i Landet, og som paa sin Vej ogsaa naaede Hillerød og som bortrev mange af Indbyggerne.

I Aarene 1658—59 var Byen besat af svenske Tropper. Og saa kom Brandene, der i gamle Dage, hvor Brandvæsenet var langt mere ufuldkomment, end det er i vore Dage, og hvor Bygningerne var langt mere brandbare end i vore Dages Købstæder, flere Gange raserede Byen slemt. I 1834 brændte en stor Del af Byen,

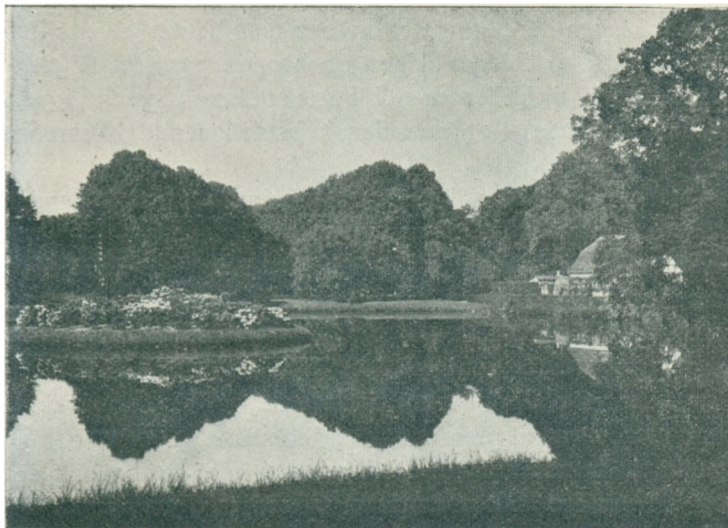

Parti fra Slotsparken med Havehuset.

bl. a. Latinskolen og Kirken, og 25. Aar senere brændte Slottet. Ja, Ulykker har der været nok af; men altid er der med kraftige Hænder taget fat paa at oprette det, de ulykkelige Hændelser lagde øde, og det er trods alt lykkedes at føre Frederiksborg eller — som Byens Navn nu er — Hillerød frem til at være den lille blomstrende By, den nu er.

## Hillerød i vore Dage.

Hillerød er Amtsby for Frederiksborg Amt og ligger nogenlunde centralt i Amtet. Fra Byen udgaar Landeveje til København, Frederikssund, Frederiksværk og Helsingør. Og da der desuden fører fire Jernveje til Byen, maa den siges at have gode Forbindelsesaarer med Oplandet. Den er da ogsaa en livlig Handelsby, og der findes i Byen flere større Fabriksvirksomheder. Byens Indbyggerantal er i jævn Stigen og har nu passeret 6000.

Lige op til Hillerød — i Fortsættelse af Byens Hovedgade, Slotsgade — ligger den købstadlignende Kommune Slotssognet.

Der er vel kun faa — ja, vel ingen Byer i Landet, der har kønnere Beliggenhed, kønnere Omgivelser end Hillerød, der til alle Sider er omgivet af dejlige Skove med smaa, venlige Søer. Mod Vest ligger „Indelukket“ med det lille Jagtslot „Badstuen“ og „Kvindernes Sten“, der afsløredes 5. Juni 1915 til Minde om den nye Grundlov, der gav Kvinderne Stemmeret. Fra „Indelukket“ kommer man til den smukke Slotshave, der er holdt i gammel, fransk Stil. De lange, smukke og høje Alléer og de dejlige Blomsteranlæg aftvinger alles Beundring. Umiddelbart op til Slotshaven ligger „Jægerbakken“, der ligesom store Dele af „Indelukket“ er parklignende. Fra „Jægerbakken“'s højeste Punkt, „Studenterhøjen“, der skræner ned mod Slotssøen, har man en smuk Udsigt over Søen — der til den modsatte Side begrænses af smukke Privat-Haver — Slottet, Byen og videre ud.

Til de andre Sider af Byen findes „Præstevangen“ og „Tirsdagsskoven“. Umiddelbart Øst for Byen, paa det saakaldte Overdrev, ligger „Skansebakken“, som naar en Højde af ca. 80 m. I sigtbart Vejr har man herfra en

aldeles storslaet Udsigt. Hele det skønne Nordsjælland ligger udbredt for ens Blik, og hinsides det blaa Sund med sine mange Sejlere og Hveen, træder den svenske Kyst med Kullen tydelig frem. Mod Syd ses Roskilde Domkirkes slanke Spir tydeligt i det fjerne.

Af Hillerøds offentlige Bygninger maa Raadhuset først

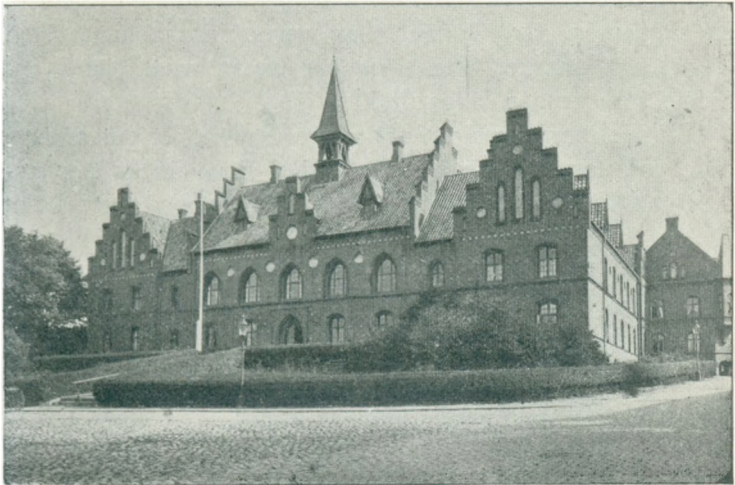

Raadhuset.

nævnes. Det ligger smukt paa en lille Bakke ved Torvet og er opført 1887—88 efter Tegning af Slotsarkitekt Holck. I Bygningen forefindes Kontorer for Frederiksborg Birk, Byfogedkontorerne, Kæmnerkontor, Byraadets Mødesal, Værelse for Byraadets Udvalg, Politistation og Arrestforvarerbolig samt 30 Arrester. Trods Raadhusets Rummelighed er Forholdene alligevel nu ved at blive for smaa, og Byen har for nylig købt Naboejendommen for en Gang med Tiden at flytte nogle af Kontorerne



derind. En anden af Hillerøds offentlige Bygninger er Sygehuset. Det ligger paa Søndre Banevej og ejes af Amtet. Dets Opførelse fandt Sted 1884. Foruden den almindelige Sygehusafdeling er der en Sindssyge- og en Epidemi-Afdeling. I 1894 blev der foretaget en Udvidelse af sidstnævnte Afdeling, der viste sig at være for lille. Ialt er der nu paa alle tre Afdelinger tilsammen Plads til 68 Patienter. Dr. Gottlieb har været Sygehuslæge siden 1901, og Forvalter Steinbring har været ansat paa Sygehuset som saadan siden 1890.

Af de kommunale Værker er Gasværket det ældste. Det opførtes allerede i 1868. Siden den Tid er der naturligtvis foretaget adskillige Forandringer med det. I det sidste for Gasværkerne saa kritiske Aar har Hillerød Gasværk klaret sig udmærket, og det har endnu ikke været nødvendig at skride til Rationering. Man kom straks, da Kulvanskelighederne indtraadte, paa Hillerød Gasværk ind paa for en Del at erstatte de svigtende Kulleveran- cer med Tørv, og man har siden med Held fortsat dermed. Gasværkets Bestyrer, Hr. V. Kabell, tiltraadte i 1904. — Vandværket toges i Brug i Foraaret 1899. Hr. Carl Andersen har været dets Bestyrer siden det blev oprettet. Elektricitetsværket toges for første Gang i Brug i Sommeren 1909. Ogsaa med Hensyn til Elektricitet har Hillerød hidtil klaret sig fint, medens mange andre Byer i Løbet af det sidste halve Aar paa Grund af Mangel paa Brændselsolie har været sat paa Rationer. Værket fik nemlig i Marts 1917 Tilslutning til Nordsjællands Elektricitetsværk, der er et Højspændingsværk og faar sin Strøm fra Sverige, hvor den frembringes ved Hjælp af Vandkraften i Lugaanfossen. I Øjeblikket forhandles der om en Omordning, der, hvis den bliver til Virkelig-

hed, vil have til Følge, at al den Elektricitet, der for Fremtiden bliver brugt i Hillerød, kommer fra Sverige. Værket har siden Oprettelsen været bestyret af Hr. Nis-Hansen. Noget Øst for Hillerød ligger der en stor, fængselslignende Bygning. Der er mange fremmede, der spør-

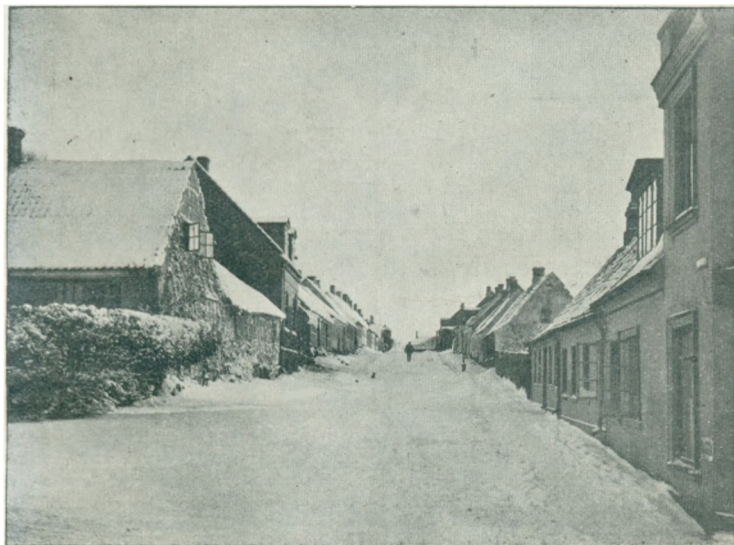

Bakkegade.

ger, om det er en Straffeanstalt. Og det er berettiget, at de spørger saaledes. Den ser langt fra indbydende ud. Bygningen, der er Tale om, er Tvangsarbejdsanstalten. Den er opført 1867 af Hillerød Kommune, Slotssognet og Herløv Kommune. Inspektør: H. S. P. Kyndby.

I kirkelighed Henseende hører Hillerød sammen med Slotssognet og Herløv. Byen har ingen egen Kirke, men Tilladelse til sammen med Slotssognet at benytte Frede-



Paludan-Müller,  
Slotspræst.



E. Weitzman  
Fabrikant.



Vald. Hansen  
Amtslæge.

riksborg Slotskirke. Byen har egen Kirkegaard, beliggende mellem Østergade og Nordre Banevej. Paa Kirkegaarden er opført et anseeligt Kapel. Byens Præster er: Slotspræst Paludan-Müller og residerende Kapellan, Pastor Joh Engel. Af Missionshuse findes der i Byen to. „Bethlehem“ paa Hostrupsvej, der er opført af Indre Mission (Missionær: Johs. Hansen), og „Bethania“ i Helsingørgade (Lutherske Mission, Missionær: M. Svaabeck).

I Lighed med, hvad Tilfældet er i de fleste andre Byer, findes der ogsaa i Hillerød en Borgerstiftelse. Stiftelsen ejer Ejendommen Helsingørgade 20 og Jordlod paa Overdrevet, og i Stiftelsen findes 15 Friboliger. Boligerne gives til Raadighed til værdige trængende, der har haft Borgerskab i Hillerød eller Næringsbevis i Nyhuse, eller Enker efter saadanne. Foruden det ovenfor nævnte ejer Stiftelsen en Formue paa 15,000 Kr. og Legater, der tilsammen beløber sig til 26,000 Kr. Stiftelsen oprettedes i 1867 og fejrede sidste Vinter sit 50 Aars Jubilæum. Formand for Stiftelsens Bestyrelse er Tømrermester Fritz Milner.

Over Omsorgen for de gamle og svage saaledes som den har givet sig Udtryk i Oprettelsen og Bortskænkning af store Gaver til Borgerstiftelsen, har man ikke glemt Børnene. Hillerød har sit Asyl. Det har Lokale i Bakkegade, og dets Formand er Slotspræst Paludan-Müller.

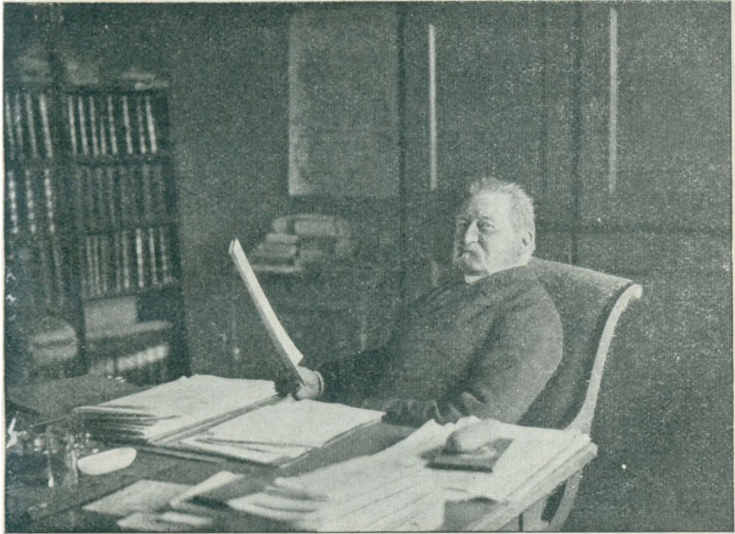

Birkedommer O. Neumann.

Og Hillerød har ogsaa en Hjælpeforening, hvis Formaal er at hjælpe dem, der uforskyldt er kommet i Nød, saaledes at de kan undgaa at modtage Fattighjælp. Navnlig før Loven om Hjælpekassen traadte i Kraft var denne Forenings Virksomhed af stor Betydning. Formand for Foreningen er Birkedommer Neumann.

Der findes i Hillerød, som før nævnt, flere større Virksomheder. Af disse er der navnlig to, der er kendt

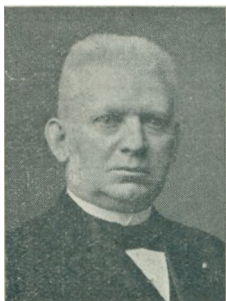

**P. Nordsten,**  
Fabrikant.



**E. Weitzman,**  
Fabrikant.



**C. B. Aabye,**  
Bankdirektør.

over hele Landet — ja, videre ud. Disse to Virksomheder er C. Weitzmans Etablissement og P. Nordstens Maskinfabrik, der begge findes udførligt omtalt i Kapitlet om Erhvervslivet. Fabrikant P. Nordsten har taget ivrig og fortjenstfuld Del i det offentlige Liv i sin By. Han var saaledes i en Aarrække Byraadsmedlem og Formand for Industriforeningen, for hvilken han for Øjeblikket er Næstformand og Æresmedlem. Ved Teknisk Skoles Oprettelse skænkede han 2000 Kr. til Køb af Grund, og han har oprettet et Legat paa 5000 Kr. for unge Haandværkeres videre Uddannelse, saaledes at Teknisk Skoles Elever har fortrinsvis Adgang til at nyde Godt af Legatet. Endvidere kan nævnes, at P. Nordsten er Formand for Hillerød Arbejdsgiverforening og for Byens Grundejerforening. For „Danske Grundejeres Centralforening“ er han Næstformand.

### **Det kommunale Styre.**

Borgmester Carl Zahlmann har siden 1908 været Formand for Hillerød Byraad — et Embede, han har røgtet

med Indsigt og Interesse. Uden at udelukke sig selv fra direkte Indflydelse paa Sagerne Gang, men altid loyal orerfor de forskellige Grupper indenfor Raadet, har han sin Andel af Æren for Hillerød Bys gode og sunde Styre, ligesom hans upartiske og rolige Ledelse af Forhand-

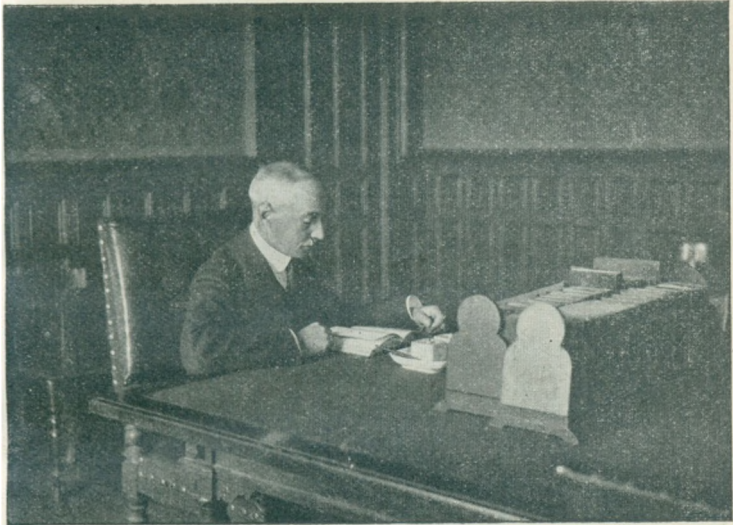

Borgmester Carl Zahlmann.

lingerne utvivlsomt har bidraget til at vedligeholde den Fordragelighed, der trods Forskelligheder i Synspunkter og undertiden ret varme Debatter, stedse har raadet indenfor Hillerød Byraad. Byfoged, Politimester og Borgmester — disse tre Hverv tilsammen giver et betydeligt Arbejde til sin Mand; men Hillerød er en rolig By (Politikassens Indtægter viser en stadig Tilbagegang) og Borgmester Zahlmann har været i Stand til at lægge et stort,

personligt Arbejde i det af hans tre Hverv, der utvivlsomt staar hans Hjerte nærmest: det kommunale.

Der er en næsten mønsterværdighed Orden og Appel i Hillerøds Kommunalvæsen; men Æren herfor maa Borgmesteren dele med sine Medarbejdere indenfor Raa-

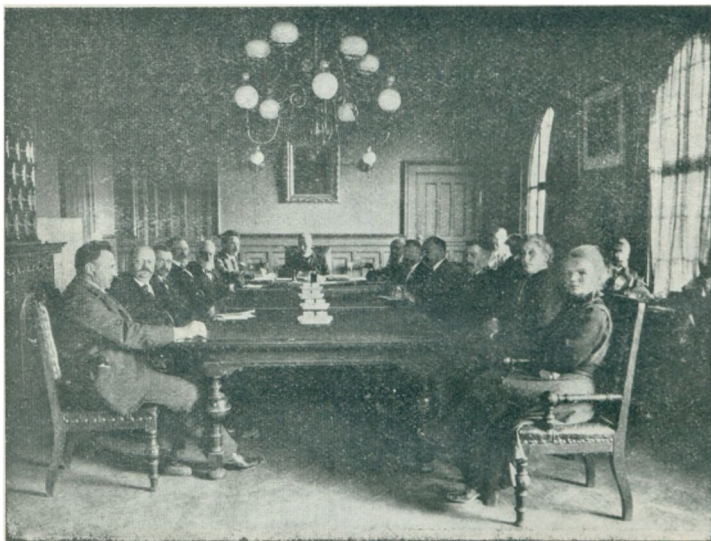

Byraadet.

det, hvoraf adskillige har en lang Virksomhed i Kommunens Tjeneste at se tilbage paa. Flertallet indenfor Byraadet indehaves i Perioden 1917—21 af den borgelige Gruppe — et Forhold, der har holdt sig uforandret fra forrige Valgperiode. Byraadets ældste er Venstremanden, Landinspektør O. Sørensen, der har siddet i Raadet i henved 25 Aar. En praktisk Dygtighed med stor Indsigt, ikke nogen ivrig Debattør, men en Mand, der kort og

roligt giver sin Mening til Kende. Den Mand, der efter ham er højest i Anciennitet, er ogsaa en Venstremand, Købmand C. Lewinsky, hvis Virke indenfor Byraadet er præget af Initiativ og Energi. Han er altid villig til en Diskussion, uforbederlig praktisk og fornuftig. Som Formand for Gasværksudvalget har han sammen med Udvalgets andre Medlemmer, Adjunkt Repstock og Fabrikant Kielberg samt Gasværksbestyrer Kabell Æren for Hillerød Gasværks Produktionsdygtighed under Krigen, idet det hidtil ikke — som de fleste andre Steder — har været nødvendigt at lukke for Tilførslen nogle Timer af Dagen. Man har kunnet klare sig med en (slet ikke saa overdreven stram) Rationeringspris paa Husholdningsgas til 16 Øre pr. m<sup>3</sup> — det lyder mærkeligt; men Prisen er trods Krig og Dyrtid kun 16 Øre — og saa en stærkt forhøjet Pris for det overskydende Forbrug. Videre har Gasværket kunnet levere billige Koks, i 1916 4 hl maanedlig à 4 Kr. til mindre Skatteydere, i 1917 til at begynde med 8 hl til samtlige Husholdninger à 4 Kr. Ogsaa for Elektricitetens Vedkommende skylder Byen Lewinsky Tak, idet han ved paa et tidligt Tidspunkt under Krigen at sikre Byens Ledningsnet Tilslutning til Nordsjællands Elektricitetsværk har skaffet Byen en indtil nu stabil Forsyning af „svensk“ Elektricitet til en ret billig Pris. Ogsaa her har der fundet en Rationering Sted efter samme System som med Gassen — og endnu lempeligere. Hillerød er gaaet den 4. Krigsvinter i Møde med saa gode Kaar med Hensyn til Gas og Elektricitet som nogen By i Danmark. Ogsaa Brændselsudvalget — en særlig Krigsinstitution — har været præget af Lewinskys — og C. Th. Andersens — Energi, idet der straks paa Sommeren kom 4—5 Hold Æltemaskiner i Gang ude paa Byens





Johs. Repstock,  
Adjunkt.



V. C. Lewinsky,  
Købmand.



Chr. Svendsen,  
Kæmner.

Moser til Borgernes Forsyning med Tørv. Ogsaa hvad Brændslet angaar kunde Borgerne imødesee Vinteren uden Frygt.

Af Højremændene er Sagfører N. P. Olsen den eneste, der har virket i Raadet i tidligere Valgperioder. Hans Virksomhed falder særlig indenfor Skolevæsenet og Understøttelsesvæsenet. Han er en grundig Mand, der altid sætter sig nøje ind i Sagerne. Han er Formand for Prisreguleringskommissionen og har som saadan gjort et stort Arbejde for Byens Forsyning. Fabrikant Carl Weitzmann — afdøde Lars Dinesens Ven og Kampfælle — er ny i Raadet, men viser Tendens til at blive af dem, der yder en personlig Indsats. Indenfor Boligudvalget har han arbejdet godt. Mere udenfor Partirammerne staar Fabrikant E. Kielberg, der nærmest er Repræsentant for Haandværkerstanden, og Fru Overlærer Velschow, Datter af afdøde Generalmajor Madsen.

De radikale har een Mand i Raadet, Kommunal lærer Kragh, en kommunalt erfaren Mand, hvis særlige Do-

mæne er Arbejdsanstalten, men som paa andre Omraader har arbejdet flinkt.

Ogsaa en af de ældre indenfor Raadet er Socialdemokraternes stedlige Leder, Bestyrer for Arbejdsanvisningskontoret, C Th. Andersen. Hans Interesse for det kommunale Arbejde er stor, og det samme Adjektiv kan bruges om hans Arbejdskraft. I Krigsaarene er det indenfor Udvalgsarbejdet Brændslet, de kommunale Værker og Dyrtidsforanstaltningerne — den berømte § 2 — der har haft hans overvejende Interesse, og den praktiske Udførelse af Byraadets Vedtagelser med Hensyn til Brændselsfordelingen har været lagt i hans Haand. Ogsaa Bolignøden har givet ham et stort Arbejde. Han er undertiden lidt striks overfor Grundejerne med Hensyn til Gadefejningen. Til Gengæld er Borgerne undertiden lidt spydige overfor ham med Hensyn til Vandvognen, der er et yndet Petit-Emne i Byens Blade. Som Medlem af Fattigudvalget har han udført et stort Arbejde. Af hans Partifæller er Aujunkt Repstock (Skolevæsenet og Dyrtidsforanstaltningerne) snart gammel i Tjenesten. Baneformand Lundshøj traadte ind i Raadet som Suppleant for et Par Aar siden. Fru Andersen er ung i Tjenesten, men gør Indtryk af at sidde inde med en god Portion Energi.

Det vigtigste kommunale Arbjde falder ganske naturligt indenfor Udvalgene, og her har Samarbejdet hidtil været godt. Som Byraadets Sekretær fungerer Kæmner Svendsen.

Byens Status er god. Ligningsprocenten, den er 4,8, viser i Forbindelse med den gode, sunde kommunale Situation, at Administrationen har været dygtig.

Med den nye Retsordning vil antagelig Byen komme til at staa overfor Valget af en folkevalgt Borgmester.

Hvem det bliver er ikke godt paa Forhaand at sige. Selv om der gættes, og Gætningerne er nogenlunde enslydende.

### Byens Skoler.

Af Hillerøds Skoler nævnes først Slotsskolen, der oprettetedes 1631. Den nuværende meget anseelige Skolebygning med sin imponerende Facade ud mod Søndre



Slotsskolen.

Banevej er opført 1834, efter at den hidtidige Bygning, som foran omtalt, var brændt. Fra Skolen udgaar hvert Aar op imod 20 Studenter. Mange af Skolens Elever forlader Skolen efter at have taget Mellemskole- eller

Realeksamen. Skolens Elevantal naede sidste Skoleaar op paa 248. Naturligvis søges Skolen ikke alene af Elever fra Hillerød og nærmeste Omegn; men den har Elever fra hele Nordsjælland. En stor Del af Eleverne kommer dagligt rejsende med Togene fra de forskellige Egne i Nordsjælland. Skolen ledes af Dr. phil. Karl Hude, der fik Ansættelse som Rektor i 1902. Ved Skolen underviser 21 Lærere og Lærerinder (5 Overlærere, 9 Adjunkter, 2 Lærerinder og 4 Timelærere). Endnu en Skole udover det almindelige har Hillerød i Frk. Mørks Skole. Da Frk. Mørk i 1895 overtog Skolen, havde den kun omkring 70 Elever, og Skolelokalerne var meget smaa. Frk. Mørk fik straks Byraadet til at garantere for

et Laan, ved Hjælp af hvilket Bygningerne blev betydeligt udvidet og indrettet saaledes, at Skolen kunde modtage Elever i Pension. Da Statsskolens Elementærskole efter Skolelovens Revision blev ophævet, blev der til Frk. Mørks Skole knyttet en Forberedelsesskole med Fællesklasser for Piger og Drengene. I Mellemskoleklas-



Frk. Mørks Skole.

serne og videre frem modtages kun Piger. Ved Skolen findes en Fortsættelsesskole for unge Piger. Der undervises her i almindennende Fag og praktisk og teoretisk Husgerning. Tilslutningen til Skolen har gennem Aarene været stærkt stigende, og det har som Følge heraf flere Gange været nødvendigt at skride til store Udvidelser, der altid er blevet gennemført med Støtte fra Byraadets Side. Blandt Eleverne er der altid en Del norske Piger,

og mange Danske i Udlandet sender deres Døtre til Skolen. Skolen ejes og ledes af Frk. Marie Mørk. Foruden Bestyrerinden underviser der paa Skolen 20 Lærere og Lærerinder.

Kommuneskolen er en almindelig Folkeskole. Børneantallet var ved sidsté Skoleaars Slutning 668. Børnene er delt i 28 Klasser. Ved Skolen er ansat 17



Kommuneskolen.

Lærere og Lærerinder. Skolens Leder, Skoleinspektør Petersen, fejrede sidste Vinter sit 25 Aars Jubilæum som Skoleinspektør i Hillerød, og den afholdte og dygtige Skolemand modtog da talrige Beviser

paa, at hans Arbejde gennem de 25 Aar havde været til alles udelte Tilfredshed.

Teknisk Skole, der ejes og drives af Hillerød Industriforening, var den første Skole her i Landet af sin Art, der gik over til at være Dagskole. Æren herfor maa i første Række tilskrives Skoleinspektør Petersen. Paa Foreningens Generalforsamling i 1902 rettede han en Henstilling til Bestyrelsen om at skride til en Udvidelse af Skolen, saaledes at den ved Siden af at være Aftenskole gik over til at være Dagskole, idet den saa kunde naa at blive for de unge Haandværkere, hvad Høj- og Landbrugsskolerne havde været for Landboudommen.

Skoleinspektørens Plan om, at Skolen i Vinterhalvaaret skulde give Heldagsundervisning og sætte som Maal at give en faglig Oplærelse i Forbindelse med en almen-dannende Undervisning, vandt straks Tilslutning, og der blev med det samme taget et energisk Arbejde op for at gennemføre den udmærkede Plan. En Deputation fik Foretræde hos Indenrigsministeren for at opnaa Støtte fra Statens Side, og der blev som Følge af denne Henvendelse bevilget 1000 Kr. paa Finansloven til Hjælp ved Planens Gennemførelse, og endvidere blev Skolen ligestillet med Høj- og Landbrugsskolerne med Hensyn til uformuende Elevers Adgang til at opnaa Statsunderstøttelse til Hjælp ved Afholdelse af Udgifterne ved et Ophold paa Skolen. Det varede selvfølgelig noget inden man opnaade alt dette; men den 3. November 1904 var man til Vejs Ende med Arbejdet, og Hillerød Haandværkerdagskole stod færdig til at modtage det første Hold Elever, ialt 15.

Efterhaanden som Elevantallet voksede, og Skolen blev besøgt af Elever fra alle Egne af Landet, meldte Kravet om Opførelse af et Skolehjem sig, og i Sommeren 1909 opførtes saa Skolehjemmet i Møllestræde, umiddelbart op til Skolebygningen. Skolehjemmet rummer foruden Læse- og Opholdsstue samt Spisestue for Eleverne Lejlighed for Inspektørfamilien og 14 Soveværelser med Plads til ca. 40 Elever. En stor Hjælp til Opførelsen af denne Bygning fik man derigennem, at 20 Borgere stillede hver 500 Kr. til Raadighed som Laan. Dette Skolehjem, der ledes af Skolens Inspektør, M. P. Madsen og Hustru, har været af den allerstørste Betydning for Eleverne. Til Skolen, der som ovenfor nævnt ledes af Inspektør

M. P. Madsen, er der desuden knyttet 8 Timelærere. Elevantallet var sidste Skoleaar 45.

Naar vi har omtalt Hillerød tekniske Skole saa udførligt, er det fordi Hillerød paa dette Omraade har været en Foregangsby. Hvor tit er der ikke Landet over ved Forhandlinger om de unge Haandværkeres teoretiske Uddannelse blevet talt med Beundring om „Eksemplet fra Hillerød“.

Hillerød Handelskole, der oprettedes 1906, har Lokaler i Kommuneskolen. Der gives kun Undervisning om Aftenen. Skolen begyndte med 25 Elever. Elevantallet er nu det dobbelte. Højskolelærer Anders Uhrskov har ledet Skolen siden 1910.

Frk. Camilla Petersens Privatskole oprettedes 1876. Skolen har i Øjeblikket ca. 25 Elever.

En km fra Hillerød ligger den landskendte Frederiksborg Højskole, der oprettedes 1895 af den kendte Højskolemand Holger Begtrup. Skolen begyndte med 60 Elever. Siden har Elevantallet været stadigt stigende. Om Vinteren, hvor der holdes Karleskole, er der nu som Regel ca. 150 Elever, medens Pigeskolen om Sommeren samler op mod 200 Elever.

### **Trafik-, Post-, Told- og Telefonvæsenet.**

Hillerød er Knudepunktet for de nordsjællandske Jernbaner. Nordbanen, der er Statsbane og fører fra København til Helsingør, gaar over Hillerød, medens der fra Byen udgaar to Privatbaner: Gribskov- og Frederiksværkbanen.

Hillerøds Beliggenhed er jo saadan, at al Ind- og Udførsel til og fra Byen maa ske over Land. Det kan derfor ikke undre, at det var med stor Glæde, at Byens og

Omegnens Beboere i 1864 imødesaa Aabningen af en Bane fra København over Hillerød til Helsingør. Den Banegaard, der blev anlagt i Hillerød ved Banens Aabning, blev opført saa stor og rummelig, at det siden da har kunnet lade sig gøre at undlade at foretage nævneværdige Udvidelser af den. Naar den blev opført saa stor og rummelig var Grunden hertil at søge i, at man ventede, at den i en Aarrække skulde være Hofstation.

Ved Frederik VII.s Død, der indtraf kort Tid efter, skuffedes disse Forventninger Stationens Omraade var i Begyndelsen naturligvis meget mindre, end det nu er. Den stigende Trafik gennem Aarene har selvsagt nødvendgjort betydelige Udvidelser paa forskellige Omraader. Der



Banegaarden.

var saaledes til at begynde med kun to Spor til Togenes Ankomst og Afgang, medens der nu er 5 Spor. Der, hvor 3. og 4. Spor nu ligger, var der i sin Tid en dejlig Frugthave, hvor Kontorpersonalet havde Tilladelse til at forfriske sig. Ogsaa Pakhuset har — navnlig efter at Gribskovbanen og senere Frederiksværkbanen er blevet anlagt — været Genstand for betydelige Udvidelser, ligesom en paakrævet Udvidelse af Stationens Kontorer har nødvendgjort, at Postvæsenet, der i sin Tid havde Lokaler i Stationsbygningen, har maattet fortrække herfra.



Men selve Stationsbygningen staar som sagt endnu i sin oprindelige Skikkelse. Det er en ret imponerende Bygning; to Etager høj, og den prydes meget af sine smukke, takkede Gavle. En Smule Statistik vil vise, at Benyttelsen at Banen har været stærkt stigende. I 1890 solgtes 121,000 Billetter og befordredes 74,000 Tons Gods. I 1900 var disse Tal vokset til henholdsvis 162,000 og 90,000 og i 1910 til 191,000 og 131,000. Ogsaa siden da har Person- og Godstrafiken været i stærk Opadgaaende. Endog i den allerseneste Tid med sin stærkt indskrænkede Køreplan har Persontrafiken været stigende og Godstrafiken ligefrem overvældende. Udvekslingen af Personer og Rejsegods med Privatbanerne, der om Sommeren er meget stor, volder meget Besvær, idet Sporforbindelsen med disse, og da navnlig med Gribskovbanen, ikke er god, hvilket jævnlig giver Anledning til Forsinkelser. Stationen har 3 Perroner, men ingen Perronundergange. At der ingen Undergange findes, virker undertiden meget generende. Udviklingen har naturligvis gennem Aarene nødvendiggjort en meget betydelig Forøgelse af Funktionærer. I 1868 f. Eks. besøgedes alt Kontonarbejdet af en Inspektør og en Ekspeditør, medens det udvendige Arbejde besøgedes af 3 Dragere og 4 Stationskarle. I 1884 bestod Kontorpersonalet af: Stationsforstanderen, 3 Assistenten og 1 Elev; og nu bestaar det af: Stationsforstanderen, 1 Godsekspeditør, 1 Overassistent, 7 Assistenten og 1 Elev. og det udvendige Personale tæller i Øjeblikket 24 Mand. Stationens Forstander, Hr. Raffenberg, har været Stationsforstander i Hillerød siden 1908.

I de sidste Aar er Kravet om en Udvidelse af Stationen, og da navnlig af Sporpladsen, vokset stærkt.



Raffenberg,  
Stationsforstander.

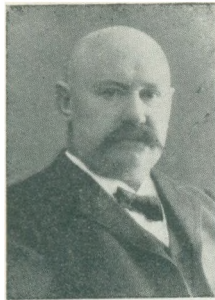

Abrahamsen,  
Bankdirektør.

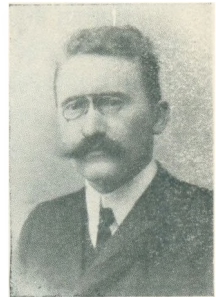

I. Hansen,  
Redaktør.

Men her som paa saa mange andre Omraader gælder det, at det maa udsættes til efter Krigen. Naar Midtbanen: Hillerød—Ringsted en Gang bliver anlagt, vil det blive nødvendig helt at omforandre Stationsforholdene. Det maa da haabes, at der saa maa blive truffet en Ordning, der mere tilfredsstillende alle rimelige Krav end de nuværende. Af de to Privatbaner, der udgaar fra Hillerød, er Gribskovbanen den ældste. Den ældste Del af denne Bane — fra Hillerød til Gredsted — blev aabnet for Driften i 1880. Snart rejste der sig en Bevægelse for at føre Banen længere mod Nord, og denne Bevægelse resulterede i 1896 i. at Banen blev forlænget fra Gredsted til Gilleleje, og allerede Aaret efter anlagdes et Sidespor fra Kagerup til Helsingør. Banen er normalsporet. Et Par Tal viser dens stærke Udvikling gennem Aarene.

Driftsaar	Indtægt		Udgift	
	Kr.	Ø.	Kr.	Ø.
1884—85	39,074	99	32,047	20
1899—1900	120,887	13	92,850	31
1916—17	317,432	34	241,661	73

Banen har ingen Station i Hillerød; men Betjeningen besørges der af Statsbanerne. Banens Hovedkontor er derimod i Hillerød. Banens Leder, Driftsbestyrer Støb, har været Driftsbestyrer siden 1900.

Frederiksværkbanen aabnedes for Driften i 1897. Banen, der er normalsporet, førte oprindeligt ikke længere end til Frederiksværk. For et Par Aar siden førtes Sporet imidlertid videre til Hundested. Ogsaa her hidsettes et Par Tal for at illustrere Fremgangen gennem Tiderne.

Driftsaar	Indtægt		Udgift	
	Kr.	Ø.	Kr.	Ø.
1897 (305 Dg.)	68,391	45	38,299	10
1907—08	144,530	72	89,079	15
1915—16	201,750	17	147,859	56

Banens Driftsbestyrer, Hr. Kuhlmann, har været ansat som saadan siden 1915. Stationsforstanderen paa Banens Hillerød-Station, Hr. R. Eskildsen, siden 1916.

Postvæsenet boede indtil 1910 til Leje; men efterhaanden som Arbejdet og dermed Personalet stadig blev større og større, saa man sig nødsaget til at se sig om efter større og rummeligere Lokaler, da en Udvidelse af de hidtil benyttede ikke lod sig gennemføre. Postvæsenet købte derfor i 1910 den Ejendom i Kannikegade, hvor det siden da har haft til Huse. Den ret anseelige Bygning, der er paa to Etager, afgiver foruden Postvæsenets Lokaler Plads til Postmesterens Lejlighed. Kontorerne er i Stuen, medens Postmesterens Lejlighed er paa 1. Sal. Endvidere har Telegrafvæsenet, der bestyres af Postmesteren, Lokaler i Bygningen. Paa Postkontoret er foruden Hr. Harmsen, der blev ansat som

Postmester i Hillerød i December 1915, ansat 6 Ekspe-  
dienter og som Regel et Par Elever. Fra Postkontoret  
udgaar 10 Bypostbude og lige saa mange Landpostbude.

Toldvæsenet har Lokaler i den Bygning, hvor  
Statsbanernes Godsekspektion findes. Toldforvalteren Hr.  
Van Wylich-Muxoll, blev ansat som saadan paa Hillerød  
Toldsted 1916. Paa Kontoret er foruden Toldforvalteren  
ansat to Assisterer.

**Telefonen.** Hillerød har haft Telefon siden engang  
i Firserne. I Be-  
gyndelsen ejedes  
den af et privat  
Selskab; men i  
1916 blev den  
overtaget af Kø-  
benhavns Tele-  
fon-Aktieselskab.  
Stationen har i  
Øjeblikket ca.  
6000 Abonnenter.  
Bestyrerinde er  
Frk. Schalde-  
mose siden 1913.



Postgården.

### Hillerøds Seværdigheder.

Hillerød besøges aarligt af et meget stort Antal Tu-  
rister. Man regner, at deres Antal paa meget lidt nær  
naar op til 100,000 om Aaret. Der maa altsaa være  
noget at se i Hillerød, som virkelig er et Besøg værd.  
Og det er det ogsaa. Af Hillerøds Seværdigheder maa  
Frederiksborg Slot først nævnes.

Allerede ca. 1550 laa her en anseelig Bygning, Herluf

Trolles Hillerødsholm. Ved et Mageskifte kom Frederik II i Besiddelse af Ejendommen og tilbyggede forskellige Dele, hvoraf S.-Broen og Tjenerbygningen findes endnu. Kristian IV fødtes paa Slottet, hvor han senere holdt Hof; men det blev ham snart for lille, hvorfor hans Byg-

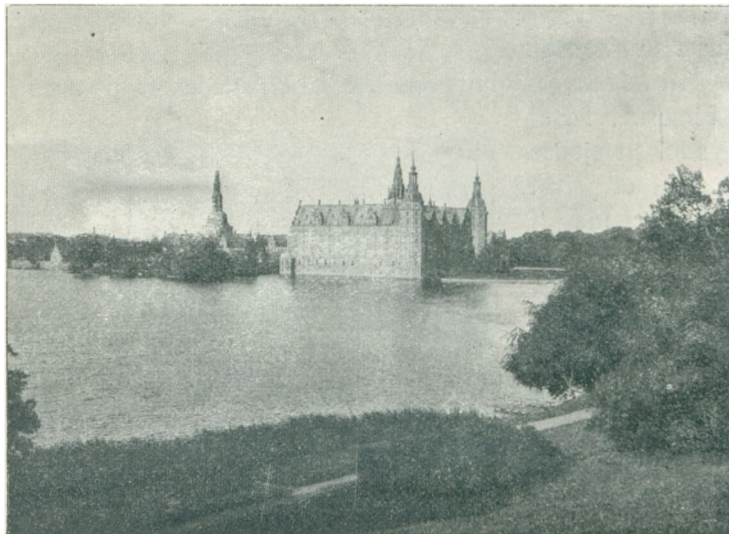

Frederiksborg Slot

mester Jørgen Friborg byggede et nyt Slot i nederlandsk Renaissance.

I vore Kongers Liv spillede Frederiksborg Slot en betydelig Rolle, indtil det nedbrændte i 1859 under Frederik VII.s Ophold. Der reddedes kun ganske enkelte Dele af det dejlige Slot, deriblandt det meste af den berømte Kirke, hvor saa mange danske Konger er salvet. Ad frivillig Vej indsamledes der Midler til Slottets Gen-

rejsning, og 1875 var denne fuldført under Ledelse af Kammerherre Meldahl.

Efter kgl. Tilladelse 1877 indrettedes i Slottet et nationalhistorisk Museum, der særlig ved Brygger Jacobsens store Gaver fik et Omfang, der gør dette Slot til den

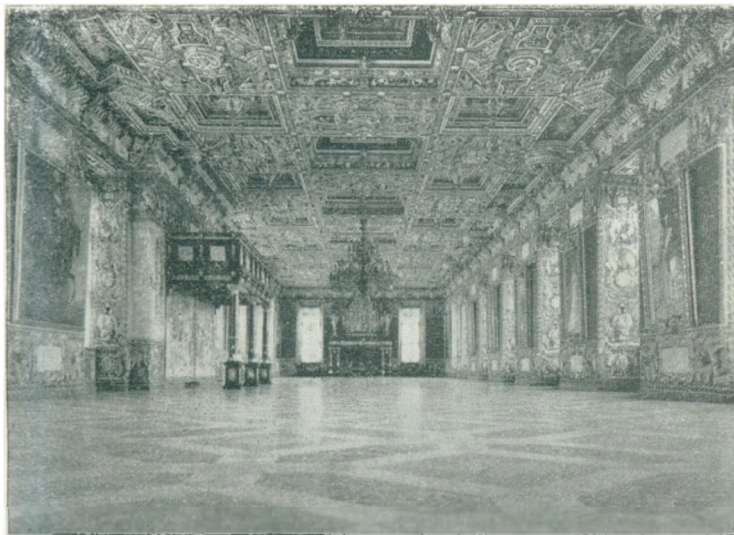

Riddersalen.

stolteste og værdifuldste Samling i vort Land. Særlig betagende virker den 77 Alen lange Riddersal med sit dejlige Udstyr, hvoraf man særlig erindrer den store Ibentræs Trompeterstol. Det har været et imponerende Syn at se Fortidens Riddere træde Menuetten med deres Hjerterdame i en saadan Sal.

Begynde at fortælle om Slottet i Enkeltheder er ganske umuligt. Det fordrer sit eget store Værk. Kun

skal vi her nævne, at den Neptunbrønd, der nu findes i Slotsgaarden, er en tro Kopi af det Springvand, som bortførtes under Svenskekrigen. Saavel denne Afstøbning som det store Sangværk i Klokketaarnet er Brygger Jacobsens Gaver. Et Stykke fra Slottet findes en mindre

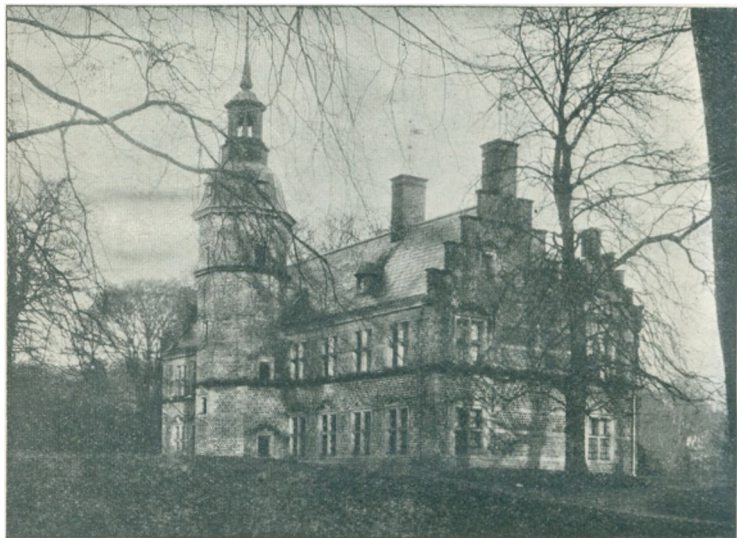

Badstuen.

Bygning i omtrent samme Stil, den saakaldte Badstue.

Af andre Seværdigheder bør nævnes Mindesmærket paa Torvet for Frederik VII. Det bestaar af en Broncestatue af den folkekære Konge, udført af Vilh. Bissen. Fodstykket, Statuen staar paa, er udført efter Tegning af V. Dahlerup.

Mindesmærket har en udmærket Plads, som det staar med Slotssøen, Slottet og Slotshaven som Baggrund. Paa

Hjørnet mellem Slotsgade og Vejen ind til Slottet staar en Mindesten for Digteren Jens Christian Hostrup, der som bekendt i en Aarrække var Præst i Hillerød. I Slots-  
haven findes et Mindesmærke for Greve Christian Ditlev Reventlov og i „Indelukket“ ses den andet Steds omtalte „Kvindernes Sten“.

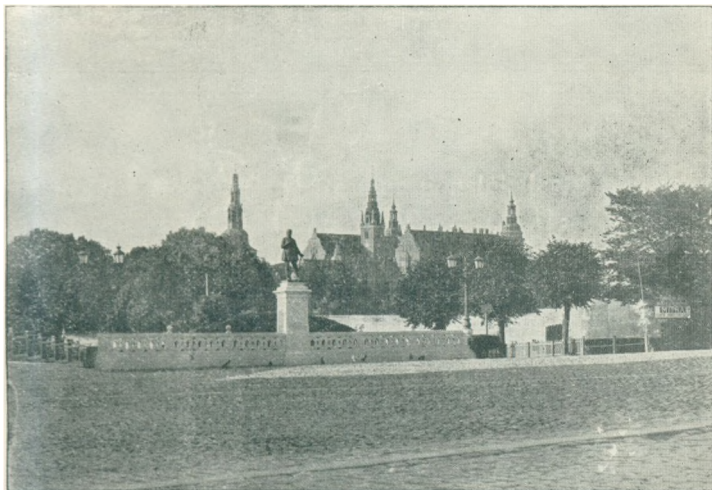

Frederik VII.s Statue.

Men ogsaa Naturen i Hillerøds Omegn kan nok friste til et Besøg. En stor Del af Turisterne er Københavnerne. Navnlig paa Sommer-Søndage vrimler det med Københavnerne i Hillerød, hvorfra de foretager Smaaflugter ud i Omegnens dejlige Natur. Der er Steder nok at tage hen. Der er Fruebjerg og Fønstrup Damme i Gribskov, der ligger umiddelbart op til Hillerød og er vort Lands største Skov. Og der er heller ikke langt til Nøddebo, der ligger aldeles henrivende ved Esrom Sø.



Det er indlysende, at det store Fremmedbesøg Hille rød kan opvise, faar Indflydelse paa Byen i adskillige Retninger, navnlig stilles der betydelige Krav til Byens Krav til Byens Hoteller; men disse opfyldes i enhver Henseende.

Byens største og fornemste Hotel er Hotel Leiders-



Interiør fra Hotel Leidersdorff.

dorff, der ejes af Hotelejer Chr. Sørensen, som tillige er ejer af Slotspavillonen, hvortil de mange Søndagsgæster altid søger hen. Hotellet er smukt og stilfuldt monteret i enhver Retning, og man føler sig altid vel tilpas under Hr. Sørensens Tag. I Hotel Leidersdorff findes Byens Teatersal. Den er ikke særlig stor; men det er den største i Byen; i de allerfleste Tilfælde mere end stor nok. Til andre Tider føler man i Hillerød stærkt

Savnet af et større Lokale. Som f. Eks. naar Sangforeningen indbyder til Koncert, saa er Salen altid stuvende fuld. Man ved nemlig erfaringsmæssigt, at det Sangforeningen kalder sine Medlemmer sammen til, er noget, der er værd at gaa efter.

At Hillerøds øvrige Hoteller skal vi nævne det søgte og skattede Hotel Kronprinsen, hvis hele Anstrøg røber Ejeren



Hotel „Kronprinsen“.

H. Hansens Evne til at torlene sit Hotel med Fornemhed og Stilfuldhed. Hansen har da ogsaa set noget af den



Jernbanehotellet.

store Verden. Han har uddannet sig i England, Frankrig og Tyskland; og han har paa Hotel „Kongen af Danmark“, paa „Marienlyst“, paa Paladshotellet — dels som Inspektør, dels som Overkellner — lært det mon-dæne Danmarks Krav at kende. Nu nyder Hillerød

godt af Hansens Erfaringer, og et stort og trofast Publikum ved at skønne paa dem.

Men ogsaa mange finder Jernbanehotellets sær-

deles indbydende Lokaler. Særlig om Sommeren er her travlt; men det er ogsaa en gammel, erfaren Handelsmand, der er Indehaveren: nemlig Oskar Jepsen. En Mand, der i 10 Aar har ledet Langeliniepavillonen, kender sine Gæsters Smag.



Hotel „København“.

Man kan ikke undgaa at lægge Mærke til den hvide, statelige Bygning, der ligger vis a vis Slottet, og hvori Hotel „København“ aabner Dørene for sine komfortable Værelser og Lokaler. Den forhenværende Slagtermester C. Bartels er Hotelllets mange



Gæstgivergaarden „Sjælland“.



Skovlyst Kro.

aarige Ejer; men udlejede det først, indtil han for 20 Aar siden selv overtog Hotellet, der indtager en smuk Plads i det rejsende Publikums Bevidsthed.

Gæstgivergaarden „Sjælland“, der næsten er 100 Aar og bortforpagtet til Gæstgiver Hans Pedersen,

har venlige og hyggelige Selskabs- og Restaurationslokaler, hvortil flere og flere har fundet under H. Pedersen 11-aarige Residens.

Endnu skal vi nævne den indtagende Skovlyst Kro, der med sine smukke Omgivelser er et søgt Traktørsted. Indehaveren M. Hansen, modtager ogsaa Sommerpensionærer og kan med Tilfredshed se paa Resultatet af sin Virksomhed.



## ERHVERVSLIVET

**N**AAR vi nu skal give en Skildring af den Virksomhed, der betinger Byens fortsatte Leven, kort sagt af



Bankraadet.

Erhvervslivet, vil vi begynde med Pengeinstitutterne; thi selv om de, naar der er Tale om Hillerød, ikke har den

Betydning udadtil som andre af Byens Virksomheder, saa er det dog ved Pengeinstitutternes Hjælp, at de andre Virksomheder har faaet de økonomiske Midler, der var en Betingelse for den fortsatte Vækst.'

Hiljærød og Omegns Bank stiftedes 1898 med



Bankens Ekspeditionslokale.

en Kapital paa 57,600 Kroner. Banken ledes af et Bankraad paa 12 Medlemmer, for hvilket Birkedommer Neumann stadig har været Formand, og af en Direktion, der for Tiden bestaar af Købmændene Aabye og Lewinsky, Mægler Berg og Partikulier Abrahamsen. Den daglige Ledelse af Banken varetages af Direktionens Formand og en af de andre Direktører efter Tur i Forbindelse med Bankens Bogholder, J. Chr. Petersen, der har været

knyttet til Banken siden dens Oprettelse. Aktiekapitalen er nu 250,000 Kr., Indlaan og Folio 7 Millioner Kr. Banken har et Filialkontor i Græsted.

Frederiksborg Amts Spare- og Laanekasse har fulgt godt med i Udviklingen, som har fundet Sted med Hensyn til Sparsommelighed, idet dens Indskuds-



Sparekassens Direktion.

kapital i de 75 Aar, den har bestaaet, er vokset til omtrent 24 Millioner Kr.

Sparekassen bestyres af en Direktion paa indtil 12 Medlemmer, der som i de fleste ældre Sparekasser supplerer sig selv. — Af Sparekassens Overskud anvendes den Del, der ikke er nødvendig for Reservefonden, til Legater for trængende Enker i Frederiksborg Amt og som Bidrag til almenyttige Formaal, ligeledes i Frederiks-



Thorsen-Nørgaard,  
Direktør.

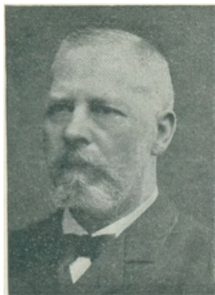

A. Steglich,  
Købmand.



Fr. Milner,  
Tømrermester.

borg Amt. I Aarene 1898—1900 opførte Sparekassen sin egen Bygning, tegnet af Slotsarkitekt Holck.

Der findes i Hillerød som tidligere nævnt to Firmaer, der er kendt viden om.

Det ene er det store, og især blandt Undervisningsanstalter, kendte C. Weitzmanns Etablissement, der ledes med en fra alle Sider anerkendt Dygtighed af Brødrene Carl Johan og Erik Weitzmann.

Carl Johan Weitzmann har fra sin tidligste Ungdom staaet ved sin Faders Side, og skønt ikke faguddannet har han forstaaet gennem sin Virksomhed at værne om Faderens grundlæggende Arbejde for Skolematerielsagens Udvikling herhjemme. Og nu som i gamle Weitzmanns Dage har Skolefolk kun Lovord for denne Side af Etablissementets Virksomhed. Ogsaa blandt Borgerskabet i Hillerød nyder C. J. Weitzmann megen Anerkendelse. Han har Sæde i de fleste betydende Foreningers Bestyrelser, bl. a. i Industriforeningens. Til den tekniske Skole har han i Mindet om sin Fader skænket 1000 Kr. i Form af en stor, fysisk Apparatsamling.



Erik Weitzmann, der har udført medaillebelønnet Svendestykke paa Etablissementets Værksted, har siden Kancelliraad Weitzmanns Død 1909 foretaget Rejser omkring til Landets Skoler, hvor han giver praktiske Raad, der i høj Grad hjælper Skolernes Faglærere. — Etablissementet har faaet en Mængde 1. Kl.s Udstillingsmedailler tilkendt. Vi kan nævne: „Den store Sølvmedaille“ ved

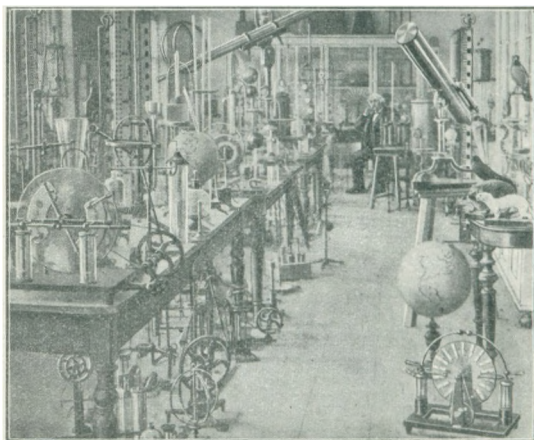

C. Weitzmanns Apparater

den i 1909 i København arrangerede Udstilling af dansk Skolemateriel.

P. Nordstens Maskinfabrik — dens officielle Navn er: „Hillerød Jernstøberi og Maskinfabrik“ — anlagdes i 1877 af sin nuværende Indehaver Fabrikant P. Nordsten, der, før han etablerede sig i Hillerød, havde været Landsbysmed i Rørbæk. Allerede mens Nordsten boede i Rørbæk havde han begyndt at fabrikere Landbrugsmaskiner og allerede med Held del-

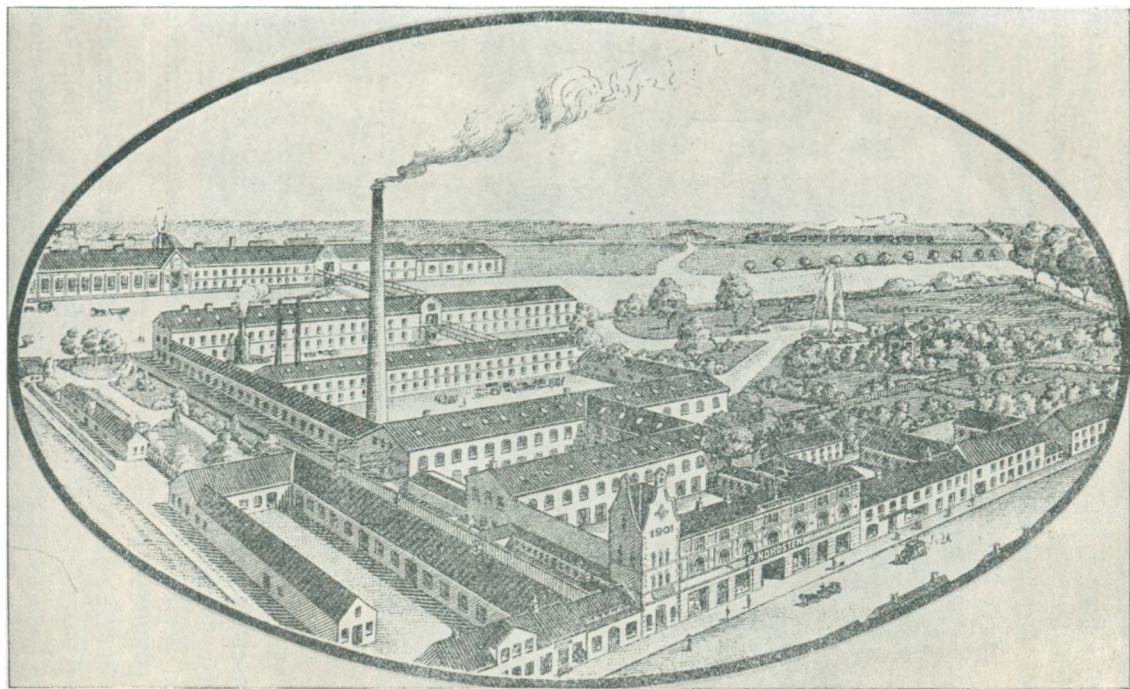

Fabrikant P. Nordstens Fabrikskompleks.

taget i flere Udstillinger. Men det var først, da Virksomheden flyttedes til Hillerød, at der kom rigtig Vækst i den. Det har alle Dage været Landbrugsmaskiner, som har været Nordstens Specialitet, og talrige er de Udmærkelser, han har hentet hjem for sine Maskiner fra Udstillinger saavel herhjemme som i Udlandet.



Hillerød Andelssvineslagteri.

Virksomheden har fra den ringe Begyndelse i 1877 vokset sig meget stor, og det er ikke alene herhjemme, at Nordstens anerkendte Maskiner har fundet Afsætning; men der har fundet og finder stor Udførsel af dem Sted til Udlandet.

Hillerød Andelssvineslagteri blev oprindeligt startet som et privat Foretagende, men blev i 1913 købt af et Andelsselskab. Efter 3 Aars Forløb er Andelshavernes

Antal vokset fra 720 til 1924. Slagteriet sælger — med Undtagelse af Eksportvarer — alle sine Produkter fra egne Udsalg, hvoraf det har 3, nemlig: i Hillerød, i Hel-

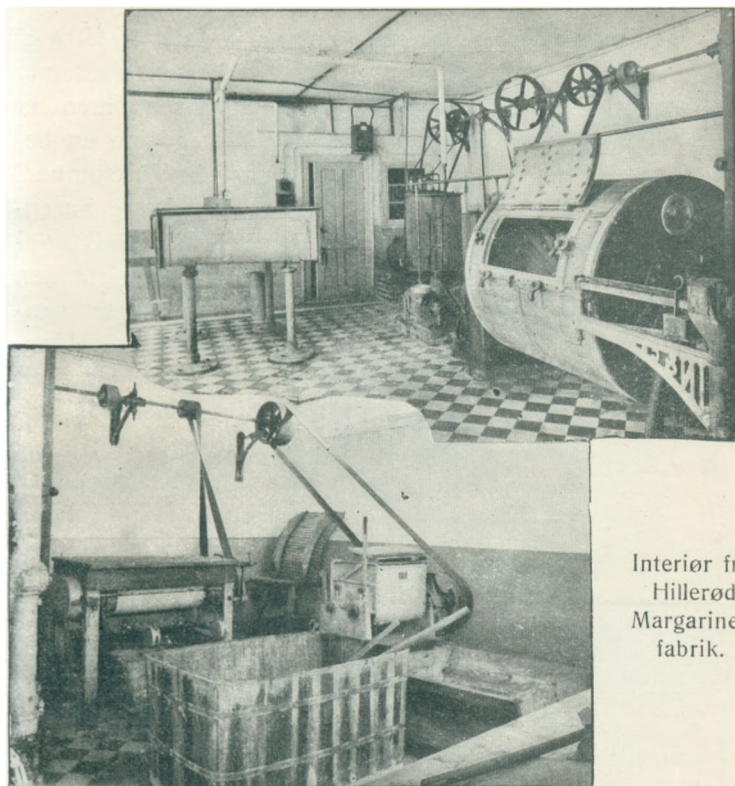

Interiør fra  
Hillerød  
Margarine-  
fabrik.

singør og i København. Fra disse Udsalg sælges kun statskontrollerede Varer, som leveres direkte fra Slagteriet. Omsætningen stiger betydeligt fra Aar til Aar; men Ledelsen er ogsaa lagt i den dygtige og erfarne Forret-

ningsmand, Direktør Thorsen-Nørgaards Hænder. Thorsen-Nørgaard blev 1913 Slagteriets Direktør, til hvilken Stilling en 15-aarig Grosserervirksomhed i København kvalificerede ham.

Hillerød Margarinefabrik er startet 1914 af



Frederiksborg Slotsmølle.

Fabrikant Valdemar Sørensen, men er allerede nu en betydelig Virksomhed, takket være Sørensens store Dygtighed og Indsigt. Men han har ogsaa gennem hele sin Ungdom udd. sig med sin nuværende Stilling og Opgave for Øje. Sørensen var først i Handelslære, gennemgik derpaa praktisk Mejeribrug paa Dalum Mejeri og Kursus paa Landbrugsskolen.

Satte sig derpaa ind i Margarinefabrikation

tionen paa forskellige Steder i Udlandet, saa hans Erfaringer er meget grundige. Fabriken tilvirker som Speciealitet: Frederiksborg-Vegetabil-Margarine, som gennem Fabrikens Udsalg og Encforhandlere har faaet godt Indpas i hele Nordsjælland.

En af de største Virksomheder i Nordsjælland indenfor

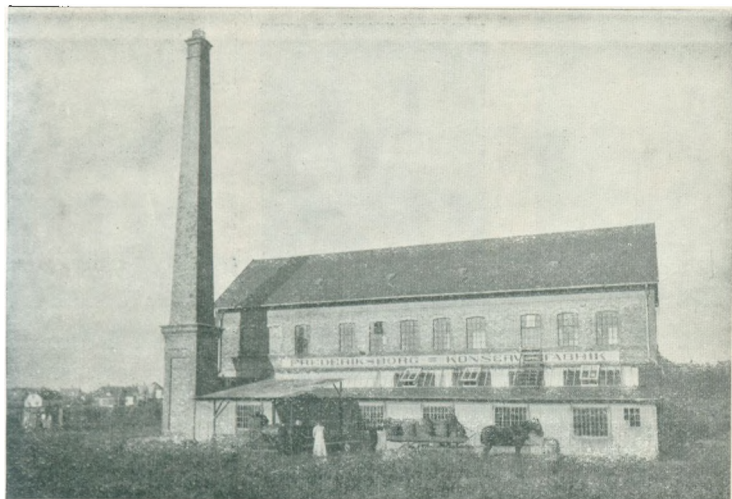

Frederiksborg Konserverfabrik.





L. R. Willerup,  
Købmand.



Hans Hviid,  
Fabrikant.



Chr. Pedersen,  
Grosserer.

Næringsmiddelbranchen er Frederiksborg Sotsmølle, der er installeret i en monumental Bygning.



C. Christensen & Co.s Udstilling.

Frederiksborg Konserverfabrik ejes af Grosserer Chr. Pedersen, men er for Tiden udlejet til Johannessons Fabrikker i København. Grosserer Petersen startede for 37 Aar siden en Eksportforretning i Smør og Æg og driver denne endnu. Ved Siden af sin private Virksomhed har Pedersen beklædt flere Tillidshverv, saaledes i en Aarrække som Byrådsmedlem og gennem 24 Aar som Revisor for Gribskovbanen.

Af andre industrielle Virksomheder i Hillerød skal vi endnu nævne Firmaet C. Christensen & Co., der

etableredes i 1879. Forretningen voksede sig i Aarenes Løb stor og beskæftiger nu op til 30 Mand; den er delt i flere Afdelinger og paatager sig ethvert Arbejde vedrørende elektrisk Installation, Sanitetsanlæg, Smedearbejder og en Del Maskinarbejde. Firmaet ledes nu af Grundlæggerens 3 Sønner, der alle har faaet en solid, faglig og



C. Christensen & Co.s Smedeværksted.

teknisk Uddannelse herhjemme — suppleret med Ophold i Ulandet

I nær Tilknytning til ovennævnte af Metalindustriens Folk kan vi nævne Maskinfabrikant Hans Hviid, som i 1895 under meget beskedne Forhold startede den Virksomhed, der nu beskæftiger 30 Mennesker med Motorfabrikation (her er eneste Fabrikationssted for Pe-



troleumsmotorer med elektrisk Tænding) samt med Reparation af Lokomotiver. Hans Hvid, der blandt andre Steder ogsaa har dygtiggjort sig i Amerika, har ved sit Snille erhvervet for sin Fabrik flere Diplomer, saavel udenlandske som indenlandske.

..llerøds nære Beliggenhed ved København præger



Hans Hviids Maskinværksted.

Byens Liv paa mange Omraader, og det ses ogsaa paa de Forretninger, hvor Borgerne gør sine Indkøb. Deres Udstyrelser, Varerne, Tempoet, det hele er farvet af den store By og det ofte kræse Publikum, der kommer til Byen.

En af de eleganteste Manufakturforretninger er Vett & Wessels Udsalg, der nu indehaves af Købmand L. R. Willerup. Denne Forretning bærer Storstadspræget,





**Chr. Sørensen,**  
Hotelejer.



**Gunnar Larsen,**  
Fabrikant.



**C. F. Clausen,**  
Vinhandler.

det ses alene af de Billeder vi bringer derfra. Købmand Willerup, der er født i Hillerød, lærte i Vordingborg, var derefter forskellige Steder indtil 1890, kom tilbage til sin Fødeby og overtog det Udsalg fra Vett & Wessel, der var begyndt i 1885. Gennem flere Ombygninger og Udvidelser har Forretningen nu faaet det Præg af high life, der gør, at den søges af Byens og Egnens bedste Publikum i en saadan Udstrækning, at der beskæftiges 14 Mennesker ved Ekspeditionen.

Ludvig Gegners Forretning er en af Byens gode, gamle. Gegner overtog den i 1886 efter Købmand Madsen, hos hvem Gegner er udlært. Under Gegners 31-aarige Ledelse er Virksomheden vokset betydeligt. Der beskæftiges 7 Mennesker. Gegner fabrikerer selv en hel Del af hvød der sælges i Butikken. Sønnen, Poul Gegner, er Forretningens Næstkommanderende. Oplært hos Faderen har han yderligt uddannet sig i Tyskland og i Argentina.

Men der er andre store Kolonialforretninger i Hillerød. Vi nævner Otto Rundins (Aug. Fr. Wulffs Eftf.)



Tre Hillerødforretninger.

Otto Rundin, der har Præliminæreksamen fra Frederiksborg lærde Skole og lært Handelen hos Købmand Wiggers i Svendborg, har forstaaet at føre sin Forretning frem til at blive en 1. Kl.s Kolonial-, Kaffe-, The- og Conservesforretning med særlige Afdelinger for Materialhandelen, Vine, Cigarer og Tobakker.

Jul. Klinkes „Kaffe- og Thehandel“ og Modehandlerinde E. Klinkes „Pariser-Huset“ er to af Slotsgades Forretninger, man lægger Mærke til. Jul Klinke, der i 1904 aabnede den første Special-Kaffe- og Thehandel i Hillerød, kan glæde sig ved en Forretning med stedse stigende Omsætning — og Modehandlerinde E. Klinke har i faa Aar oparbejdet en Modehandel, som de Hillerød Damer nok skal finde, naar de søger sig „det sidste nyt“.

— Og har de forsynet sig med Pariserhatten, skal de for at finde det tilsvarende hypermoderne i Fodtøj søge om til Lauritz Jensens velforsynede Skotøjshandel, der er startet 1896. Enhver Dame og Herre — enhver Snag og Evne kan trygt betro sig til Lauritz Jensens 20-aarige Forretningserfaring.

En af Byens Blikkenslagerforretninger indehaves af Blikkenslagermester, eksam. og uut. Vand- og Gasmester Albert Andersen, der er uddannet hos Faderen, J. Andersen. Forretningen, der er grundlagt 1866 og udvidet med elektrisk Installation 1912, er takket være Albert Andersens Dygtighed og Energi i stadig Fremgang; at man ogsaa udefra værdsætter Albert Andersen beviser, at han er Bestyrelsesmedlem af Centralforeningen for Blikkenslagere og Kobbersmede i Østifterne.

En anden stor Blikkenslagerforretning ejes af Soland



Fra Handel og Haandværk i Hillerød.



Frk. E. Bruhn.

Frk. Th. Andersen.

Frk. L. Kock.

N. F. Skogstad, der ogsaa er Vand- og Gasmester. Det er tillige en Udstyrsforretning. Det er en meget gammel Virksomhed, der er grundlagt af Soland Olsen Skogstad 1826 og siden gaaet i Arv fra Søn til Søn. Vicebrandinspektørværdigheden blev i 1906 overdraget den gode, gamle Hillerødborger, Soland Skogstad.

Fabrikant Carl Francks Forretning omfatter alt vedrørende Landbrugsredskaber og Maskiner samt Reserve-dele til disse. Franck har en ret stor Forretning og nyder megen Tillid blandt Byens Borgere, saaledes er han valgt til Kasserer i den borgerlige Forening i Hillerød.

Købmand P. Julius Larsen er ud af en gammel, ægtet Hillerødslægt. Den omfattende Forretning, som P. Julius Larsen er Indehaver af, er oprettet 1849 og har været i Familiens Eje gennem 3 Generationer. Fra den store Butik og det store Lager sælges Træsko og alle Slags Trævarer, saavel en gros som en detail.

I 23 Aar har paa samme Sted i Jernbanegade Niels Jørgensens særdeles velassorterede Forretning ligget. Den blev ombygget i 1914 og blev ligesom inddelt i forskellige Afdelinger — alt efter Væerne. Niels Jørgensens



Eksteriør\_fra\_fire Virksomheder.



Dygtighed anerkendes ved, at han er valgt ind i Bestyrelsen for den lokale Kolonialhandlerforening. Han har tidligere været i Bestyrelsen for „Den borgerlige Forening“.

Aksel Jensen i Hotel „Postgaarden“ er en alsidig Mand; foruden at være Restauratør er han Byens største Vognmand, har dernæst Forhandling af Biler og Motorcykler og er Leder af en autoriseret Køreskole. Hans fire Biler, der ivrigt benyttes af Hillerødianerne, bidrager sit til at sætte Fart og Kulør over Byens Gadeliv.



Hillerød Vognfabrik og Damp-Træskæveri.

Hans Messerschmidt overtog i 1916 den af A. Steglich i 42 Aar drevne Isenkramforretning, der stadig kan glæde sig ved at have en trofast Kundekreds fulde Tillid. At Forretningen føres videre efter de gl. prøvede Principper borger Førstekommisjonen den velkendte Th. Christensen for. Denne Mand, der har lært hos Steglich, tiltraadte sin nuværende Plads i 1878 — og kunde ikke tænke sig at forandre Stilling, men „fulgte med“ ved Overdragelsen.

Hillerød Vognfabrik og Damp-Træskæveri,

der blev grundlagt 1876 af Vognfabrikant L. P. Larsen, er en meget betydelig Virksomhed, der nu ledes af Vognfabrikant og Tømmerhandler Gunnar Larsen, født 1877. Gunnar Larsen er altsaa opvokset med Forretningen, og hans Kærlighed til og Interesse for denne er derfor mere end almindelig. Den aarlig stigende Omsætning konstaterer dette. Naar vi nævner, at der fremstilles de eleganteste Barnevogne, de nydeligste Legevogne, de allerkæreste Barnemøbler, — Slæder, Kælke m. m., faar man et Indtryk af Fabrikationens Omfang.



Kristians Mølle.

Kristians Mølle, der i 1916 købtes af Peter Nielsen, tegner sig stor og smuk mod Horisonten; men den ligger her dog ingenlunde blot til Pynt; thi over en rig, blomstrende Virksomhed svinger dens mægtige Vinger. Peter Nielsen er ikke blot Møller, men er Indehaver af et stort Bageri og driver en



F. Jensens Stenhuggeri.

omfattende Foderstofforretning.

Arnold Jensen bestyrer for sin Mo'r det Stenhuggeri, som Faderen F. Jensen startede for 33 Aar siden.

Jensen har forstaaet at føre Forretningen videre i de af Faderen anviste Spor, saa den er i stadig Vækst. De kunstnerisk huggede Gravmonumenter er almindeligt beundrede. 3 Stenhuggere har stadigt Arbejde.

Bagerm. J. C. Budde, er Ejer af en meget gl. Forretning, som startedes af Buddes Bedstefa'r 1822 og siden stadig har

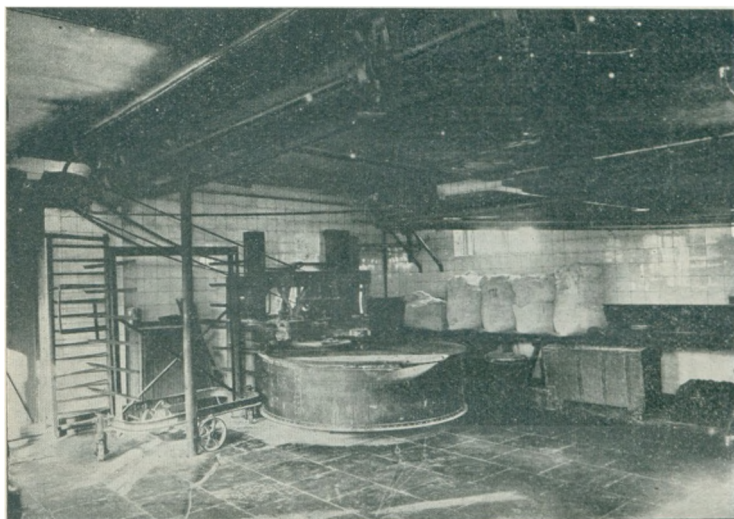

J. C. Buddes Bageri.

været i Familiens Eje, og som stadig har været i god Fremgang. Der beskæftiges nu 10 Mennesker i Bagerierne. i Butikken og ved Varernes Transport; men Budde har ogsaa alle Tider været Foregangsmand, han var saaledes den første i Nordsjælland, der i Rugbrødsbageriet indførte Maskiner og byggede moderne Ovne.

Skønt J. Jul Jensens Bagerforretning og Konditori



**V. Sørensen,**  
Fabrikant.



**Chr. E. Larsen,**  
Kontorbestyrer.



**L. Gøgner,**  
Købmand.



**N. Jørgensen,**  
Købmand.



**Frede Hansen,**  
Fotograf.



**P. Julius Larsen,**  
Købmand.



**F. Marius Jensen,**  
Drejmester.



**Frk. M. Mørk,**  
Skolebestyrerinde.



**Knud Poulsen,**  
Boghandler.

er meget yngre, startet for 5 Aar siden, skal dog nok et meget stort Publikum finde Jensens Butik, hvis Vinduers lækre Udstillinger lokker mange indenfor. I Bageriet arbejder 6 Mennesker og hertil kommer Ekspeditionens og Vognpersonalet.

En af Byens ældste Slagterforretninger er P. Mogensens, som grundlagdes 1854 af Mogensens Fader og i 1892 overtoges af Mogensen, som har drevet den frem til en betydelig Omsætning;

men Mogensen mødte ogsaa med rig Erfaring, da han i 10 Aar havde haft Kødudsalg i København.



P. Mogensens Kød-Udsalg.

terforretning er Anders Olsen Indehaver af. For 24 Aar siden startede han den og har gennem Aarene kunnet glæde sig ved en stedse voksende Kundekreds. Olsen,



J. Jul Jensens Bageri.

Den ansete Hillerødborger har i to Aar været i Bestyrelsen for Centralforeningen for Slagtermestre i Danmark og er f. Tiden Formand for Frederiksborg og Omegns Slagtermesterforeng.

En anden ældre og søgt Slag-

der er Ejer af den smukke Ejendom, hvori Forretningen er installeret, er ogsaa kendt som en erfaren Kreaturhandler.



Anders Olsens Kød-Udsalg.

En meget betydelig Virksomhed er Handelsgartner Joh. Larsens. Efter Læretid i Frijsenborgs Have og hos Havearkitekt Glæsel, Vandløse, har Larsen i 10 Aar været Gartner paa Stamhuset „Benzon“ indtil 1907, i hvilket Aar han etablerede sig i Hillerød. Ved at vandre gennem de 8 store Drivhuse, den 3 Td. Land store Frugthave, ved at se Larsens Butik, hvor alt tænkeligt af Grøntsager forhandles, foruden Frø af enhver Art, faar man Respekt for Larsens Fore-

tagsomhed. Ogsaa blandt Standsfæller er Larsen respekteret, han er Repræsentant for Dansk Gartnerforening i Frederiksborg Amt. —

En anden stor Gartnerforretning er Im. Blomberg Indehaver af. Blomberg har modtaget sin første Uddannelse i Hillerød og i Zeiner-Lassens Planteskole; men væsentlig er han dog uddannet i Eng-



Joh. Larsens Gartneri.

land. Det har altid sin Betydning for en Handelsmand at have set sig om i Verden, og at Blomberg har det spores overalt paa hans stort anlagte Foretagende.

Den unge Manufakturhandler Rasmus Loldrup har en særdeles nydelig Forretning, hvis smuk arrangerede Vinduesudstillinger nok skal tiltrække sig almindelig Opmærksomhed, og som røber den Smag og Kultur, de Hillerøddamer gerne betror sig til, hvorfor de ofte søger indenfor hos Rasmus Loldrup.

Chr. Børsch er den energiske Indehaver af en stor Herreekviperingsforretning med tilhørende Skrædderi. Børsch, der fornylig ved Faderens Død er bleven Chef, har faaet en Uddan-



Gartner Blombergs Butik.

nelse, der virkelig kvalificerer ham til at være Leder af et omfattende Foretagende. Efter endt Læretid herhjemme har han opholdt sig et Par Aar i Hamborg, har derefter været ansat i Magasin du Nord, København og sidst i et stort



Loldrups Manufakturhandel.

Klæde- og Skrædderfirma i London. Han har altsaa staaet de store Handelscentre nær, hvor Storkøbmanden skabes.

Frk. Thora Andersen var først i 12 Aar Bestyrerinde af den Forretning, der i 1912 skulde blive hendes egen paa Grund af hendes dygtige Forvaltning. I Thora Andersens Butik, hvis Vinduer fortæller om dens Velforsynethed, er der noget for enhver Alder — og for enhver Pung.



Chr. Børschs Hjørne.

Crome & Goldschmidts Udsalg anlagdes i 1880 og er nu paa Købmand Albert Jespersens Hænder. Firmæet har et stort Lager i Manufaktur og navnlig i Sengeuds.yr, bl. a. tilhører Hillerøds eneste Fjerrenseri Købmand Jespersen.



Thora Andersens Forretning.

Frk. L. Kock er Indehavereske af en Specialforretning i Damelingeri og Børnekonfektion. En-

hver Mo'r i Hillerød, der skal købe nyt til sit Barn, tænker først paa Frk. L. Kock; thi hos hende kommer hun ikke





**Eiler Rasmussen,  
Guldsmed.**



**Vilhelm Hansen,  
Rebslager.**



**Albert Andersen.  
Blikkenslagermester.**



**Soland N. F. Skogstad,  
Blikkenslagermester.**



**J. Blomberg,  
Gartner.**



**I. C. Budde,  
Conditor.**



**Jul. Jensen,  
Bagermester.**



**A. Jul. Larsen,  
Barbermester.**



**C. Christensen,  
Fabrikant.**

til at gaa forgæves; og skal Sommerens Kjole eller Liv købes, da kan Frk. Kock ogsaa tilfredsstille.

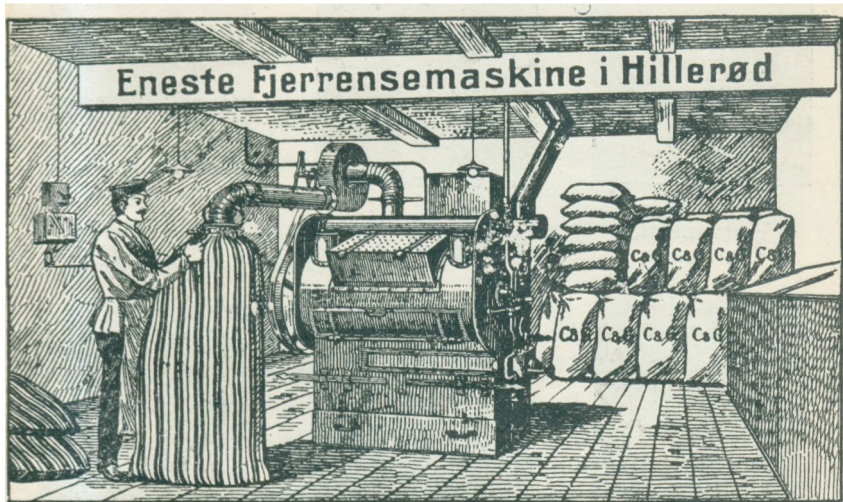

Albert Jespersen, Hillerød.  
(Crome & Goldschmidts Udsalg).

Hillerød og Omegns Brugsforening, der er startet 1910, er et socialdemokratisk Foretagende, der — trods sin Ungdom — med sine 200,000 Kr.s store, stadig stigende, aarlige Omsætning hævder sin Plads blandt Byens andre Virksomheder med Honor. Foreningen tæller



Frk. Kocks Børnekonfektion.



**P. Hansen,**  
Glarmester.



**Chr. Jørgensen,**  
Købmand.



**H. Schultz.**  
Mekaniker.



**A. Jensen,**  
Restauratør.



**Albert Jespersen,**  
Manufakturhandler.



**H. P. Thomsen,**  
Købmand.



**Herm. L. Melskens,**  
Købmand.



**Fru Klinke,**  
Modehandlerinde.



**J. Klinke,**  
Kaffehandler

op mod 700 Medlemmer. Den har i sine 6 første Leveaar givet 60,000 Kr. i Overskud, der er uddelt blandt Byens og Omegnens Folk, samtidig er der samlet en ikke ubetydelig Formue, der kun venter paa roligere Forhold for at lade sig frugtbargøre i ny Virksomhed til den brede Befolknings Bedste.



Brugsforeningen.

Sjælen i dette blomstrende Foretagende er Adjunkt ved Frederiksborg Stats-skole, Byraadsmedlem, cand. mag. Johan Repstock. Han var blandt Foreningens Stiftere, indtil fornylig dens Kasserer og Regnskabsfører og er nu Foreningens Formand, Prokurist og Disponent. Repstock er meget populær i de Samfundskredse, hvis Lykke og Opkomst han har viet sine bedste Kræfter.



Fr. Hansens Bageri.

Bagernes og Konditorernes Nestor er Fr. Hansen, der foruden at være Leder af en stor og almenkendt Forretning, sidder inde

med mange Tillidshverv, vi nævner: i Borgerstiftelsen, Grundejerforeningen og i Bankraadet.

Man fordyber sig gerne i den righoldige Udstilling, der findes bag Boghandler Ditzels store Spejlglas.

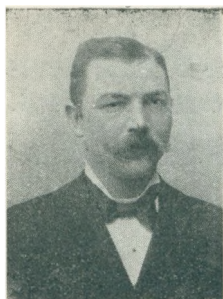

**Anders Olsen,**  
Slagtermester.



**Chr Bartels**  
Hotelejer.



**P. Nielsen,**  
Møllejejer.



**Th. Christensen,**  
Forretningsfører.



**Otto Rundin,**  
Købmand.



**P. Mogensen,**  
Slagtermester.



**Lauritz Jensen,**  
Skotøjshandler.



**H. Petersen,**  
Gæstgiver.



**Carl Franck,**  
Maskinforhandler.

Og søger man en eller anden litterær Oplysning, den sidste Bog, det nyeste Kort, det smukkeste Tryk, gaar man ikke forgæves indenfor.

Bagemester L. P. Warnøe etablerede sig i Hillerød 1916 og beskæftiger nu 6 Mennesker. Warnøe er Formand for Bagemesterforeningen og Kasserer i Hillerød Haandværkerforening.



Th. Ditzels Boglade.

Den unge Købmand Axel Gegner er født i Hillerød, hvor han ogsaa havde sine første Læreaar i Faderens

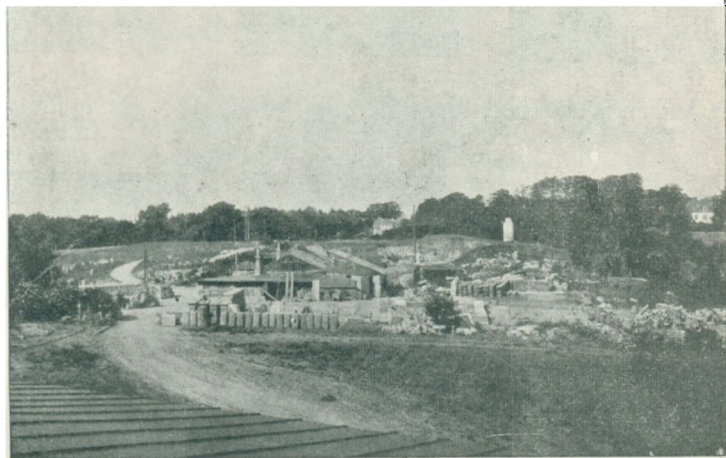

Fabrikant E. Kielbergs Cementstøberi.



**R. Loldrup,**  
Manufakturhandler.



**L. P. Warnøe,**  
Konditor.



**Chr. Børsch,**  
Ekviperingshandler.



**J. P. Jensen Bjellekjær,**  
Direktør.



**Hans Messerschmidt,**  
Isenkrammer.



**M. Hansen,**  
Kroejer.



**Axel Gegner,**  
Købmand.



**Paul Gegner,**  
Købmand.



**M. Nordsten,**  
and.  Dansk Slægtsforskning Online  
Danske Slægtsforskernes Bibliotek

Forretning; senere suppleret med et Ophold i København indtil han i April 1916 overtog Forretningen i Helsingørsgade.

I en Tid, hvor Cementen næsten bruges til alt, er der store Chancer for et Cementstøberi, det har Fabrikant Ejnar Kielberg erfaret. Hans Virksomhed, der nu strækker sig over et Areal paa 4 Td. Land, og som han overtog i 1909 efter Faderen, der startede den 1899, er i rivende Udvikling. Maskinkraft er forlængst indført,



P. Hansens Glarmesterforretning.

Frede Hansens Atelier.

A. Jul. Larsens Frisørsalon.

og der beskæftiges over en halv Snes Mand. Her er sikkert et Foretagende med en stor Fremtid for sig.

En lille, fin Glarmesterforretning og Kunsthandel ligger ude paa Søndre Jernbanevej Ved at betragte den smagfulde Udstilling kan man se, at Indehaveren, P. Hansen, gennem mangeaarigt Arbejde paa Slottet har erhvervet sig det Syn, der skelner mellem det værdifulde og Jukset. Hansen har altid været en flittig Mand, der støt har arbejdet sig frem; men han har ogsaa hver Dag haft sine kære Bier for Øje, som den ivrige Biavler han er; han er Formand for Frederiksborg Amts Biavlerforening.



I 1899 aabnede A. Iul. Larsen sin Barber- og Frisørforretning og har stadig kunnet glæde sig ved et trofast Publikum. Ogsaa indenfor sin Stand nyder Larsen Tillid, han er Formand for Centralforeningen for Barberer og Frisører paa Sjælland, Bornholm og Lolland-Falster.

I samme Ejendom har Fotograf Frede Hansen sit stærkt søgte Atelier. Hansen er ogsaa en særdeles



Kern-Hansens Ur- og Sølvvareforretning.

dygtig Fotograf, for denne Paastand fører han et godt Bevis i denne Bog, hvis fleste Billeder skyldes ham.

Der er en betydelig Forretning, som Urmager og Guldsmed Kern-Hansen har. Et Blik paa hans Vinduer og Udhængsskabe røber det velforsynede Lager, der maa være bagved, og — Forretningsmanden, der ved, hvad det betyder for en Forretning, at Kunderne kan se, hvad den byder paa. Men Kern-Hansen har ogsaa været ansat i mange Forretninger og rejst en Del, bl. a. 3 Aar

Tyskland, inden han i 1910 slog sig ned i Hillerød. Med Uhrmagerens skarpe Øje er Kern-Hansen en dygtig



Fra Kjøbmand Herman Melskens Virksomhed.

og interesseret Skytte; han er Formand for Frederiksborg Amts Skyttekreds.

Det er en imponerende Forretning, som Heinr. Schrøders Eftf. den unge, 27-aarige Købmand Herman Melskens er Indehaver af. Men det er ogsaa den tredje største af sin Art her i Landet og den største paa Sjælland udenfor København. Der er egentlig flere Forretninger. Der er Handel med Tapeter,



Centralmejeriet.

Farver, Kemikalier, med fotografiske Artikler og Colonialhandel, baade en detail og en gros. Naar vi nævner, at



F. Marius Jensens Cigarhandel. - Højgaards Ostehandel.

der føres op mod 5000 Artikler, faar man et Indtryk af Forretningens Omfang; den giver Arbejde til 20 Mand og udvides næsten Aar for Aar. Med 93,000 Kr. blev Omsætningen øget i 1916, saa vi maa her regne med

store Tal. At Herman Melskens er den rette Leder af denne mangeartede Stor-Forretning er hævet over enhver Tvivl. Hans alsidige Uddannelse har kvalificeret ham dertil.

Et ungt, men ikke destomindre allerede nu et betydeligt Foretagende er Centralmejeriet, der i 1916 startedes af Georg Gravesen og Alfred Hansen i Forening. Mejeriet, der har Udsalg i Slotsgade, har 3 Vogne til at tilfredsstille den store Efterspørgsel af Mejeriets Produkter og giver Arbejde til 6 Mennesker foruden Lederne.



Apoteket.

I 1914 blev F. Marius Jensen E. Løsekrugs Efterfølger. Den 34-aarige

Forretning, fra hvilken der forhandles Galanterivarer, men dog særligt Kunstdrejerarbejder, er kendt og skattet i Hillerød. Jensen er Mester i sit Fag, og det er særdeles nydelige Ting, der fremstilles paa hans Værksted, hvor elektrisk Driv-



C. F. Clausens Vinhandel

kraft er indlagt — — Ostehandler F. E. Højgaard stammer fra Sydsjælland. Efter at have gennemgaaet en solid Uddannelse paa forskellige Mejerier etablerede Højgaard sig i Hillerød 1916.

I Slotsgade ligger en Ejendom, der alene ved sin fornemme Strengthed tiltrækker sig Opmærksomhed. Her findes Apoteket, der ejes af Apoteker L. Lintrup.



Vinhandler Ch. Petersens Forretning.

For 3 Aar siden etablerede Vinhandler C. F. Clausen sin Forretning, der er Hoveddepot for det store Vinfirma Fr. W. Luplaus Eftf. I sin Vinhandel beskæftiger Clausen 6 Mennesker.

Vinhandler Charles Petersen har ogsaa en kendt Forretning; men mere kendt er han som Ejer af „Kosmorama“, der er det ene af Byens to Billedteatre. „Kosmorama ligger i Slotsgade, mens det andet Billedteater, „Biografen“, ligger paa Torvet. Det sidste ejes af Tømrermester Milner.

En af de Mænd, der hyppigt søges af Hillerødianerne, naar de skal købe en Festgave, er E. Eriksen-Køje, hvis Forretning er installeret i Helmerhus. Foruden sin Urmagerforretning har Eriksen-Køje et stort Udvalg af Guld- og Sølvvarer, der kan tilpasses efter enhver Smag og enhver Pung.



E. Eriksen-Køjes Forretning.

Byens Bogbinder er **Carl Helt**, der ikke alene kan levere ganske ordinært Bogbinderarbejde, men ogsaa nydelige Ting i Indbinding af Bøger.

**Chr. E. Larsen** købte i 1894 en gammel Ølforretning i Hillerød. Han tog energisk fat, fik Depotet fra De forenede Bryggerier i København og udvidede stadig sin Forretning, ganske særlig Aftapningsafdelingen. At Larsen ogsaa paa anden Maade nyder sine Medborgeres Tillid viser hans tidligere Stilling som Formand for Hjælpekassen og hans



Helts Bogbinderi.

nuværende som Bestyrer af Hillerødkontoret for den sjællandske Bondestands Sparekasse.



Chr. E. Larsens Ejendom.

I en gammel Købmandsgaard med stor Staldplads driver Købmand **Poul Thye** sin Forretning, der tæller de 100 Aar, hvoraf de sidste 28 har set Thye bage Disken.

Købmand **Chr. Jørgensen** overtog sin Forretning for 9 Aar siden og handlede da med Kolonial. Kort Tid efter købte Jørgensen Naboejendommen og udvidede sit Handelsomraade til Korn og Foderstoffer, Kul og Koks. Der beskæftiges nu 5 Mand i Forretningen.

I Slotsgade 10 har Guldsmid **Eiler Rasmussen**

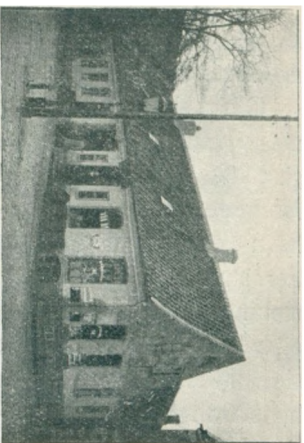

Poul Thyges Købmandsgaard.

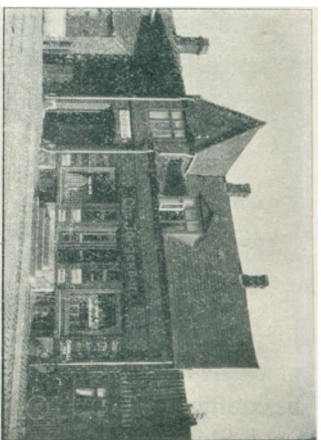

.Chr. Jørgensens Gaard.

80



Eiler Rasmussens Guldsmedforretning.

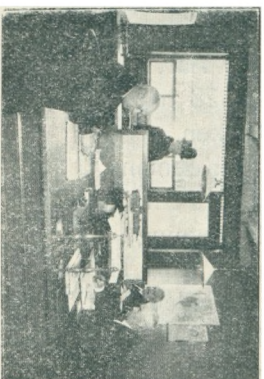

Bondestandens Sparekasses Kontor.

sin Forretning, hvor vi finder et rigt Udvalg i Brude- og Festgaver, Smykker og Nyttegenstande.

Ude i Slotsgade ligger der en ærværdig, gammel Forretning, det er Rebslager Vilhelm Hansens. Lige fra 1729 har den ligget her og er gaaet fra Haand til Haand indenfor den Hansenske Familie. Nu er Forretningen udvidet til ogsaa at omfatte Salg af forskellige Træredskaber og Iernkram.

Vi vil her ogsaa nævne Mekaniker Hans Schultz, I 1898 begyndte han sin Cykleforretning ene Mand; men da Motorcyklen og Automobillet



**Poul Thye,**  
Købmand.



**Hans Schultz's Cykleforretning.**



**Rebslager Hansens Butik.**



blev almindeligt Befordringsmiddel tog Forretningen Opsving, saa den nu beskæftiger det halve Dusin og staar foran en Udvidelse.

Hans Schultz er Eneforhandler af de anerkendte „Wanderer Cykler og Motorcykler“.

