



Danskernes Historie Online

Danske Slægtsforskeres Bibliotek

Dette værk er downloadet fra Danskernes Historie Online

Danskernes Historie Online er Danmarks største digitaliseringsprojekt af litteratur inden for emner som personalhistorie, lokalhistorie og slægtsforskning. Biblioteket hører under den almennyttige forening Danske Slægtsforskere. Vi bevarer vores fælles kulturarv, digitaliserer den og stiller den til rådighed for alle interesserede.

Støt vores arbejde – Bliv sponsor

Som sponsor i biblioteket opnår du en række fordele. Læs mere om fordele og sponsorat her: <https://slaegtsbibliotek.dk/sponsorat>

Ophavsret

Biblioteket indeholder værker både med og uden ophavsret. For værker, som er omfattet af ophavsret, må PDF-filen kun benyttes til personligt brug.

Links

Slægtsforskeres Bibliotek: <https://slaegtsbibliotek.dk>

Danske Slægtsforskere: <https://slaegt.dk>

FRA FYN TIL KØBENHAVN 1758 -2004

**SLÆGTSBOG
OM
TOVE ANNA MARGRETHE
LANDGREEN
1758 - 2004**

**BIRGER JOSEPHSEN
2024**

FRA FYN TIL KØBENHAVN 1758 -2004

SLÆGTSBOG
OM
TOVE ANNA MARGRETHE LANDGREEN
1758 – 2004

BIRGER JOSEPHSEN

2024

FRA FYN TIL KØBENHAVN 1758 -2004

FRA FYN TIL KØBENHAVN 1758 -2004

Emma Mary Sørensen f/Jørgensen

Karlo Johan Balduin Sørensen



**Tove Anna Margrethe
Sørensen**



Lilian Gerda Mary Sørensen



Henning Cheller Sørensen



John Cheller Sørensen



FRA FYN TIL KØBENHAVN 1758 -2004

FORORD

Historien om familien

Niels Peder Jørgensen og Anna Margrethe Hansen

(Emma Mary Jørgensen (f/Sørensen)

2. kone Jensine Katrine Hyldig Jørgensen

1758 - 2004

Denne slægts beskrivelse

Er skrevet ud fra de materialer, der har været tilgængelige i kirkebøger-folketællinger-rigsarkivet – politiets registerblad – Danskernes historie online - Danish Family Search- Mediestream- familie dokumenter samt historier fortalt og skrevet af familiemedlemmer

Vores fælles historie starter ved Niels Jørgensens fødsel i

1758 og frem til 2004

Birger Josephsen



FRA FYN TIL KØBENHAVN 1758 -2004

Sogne på Fyn, hvor familien har boet

SVENDBORG AMT

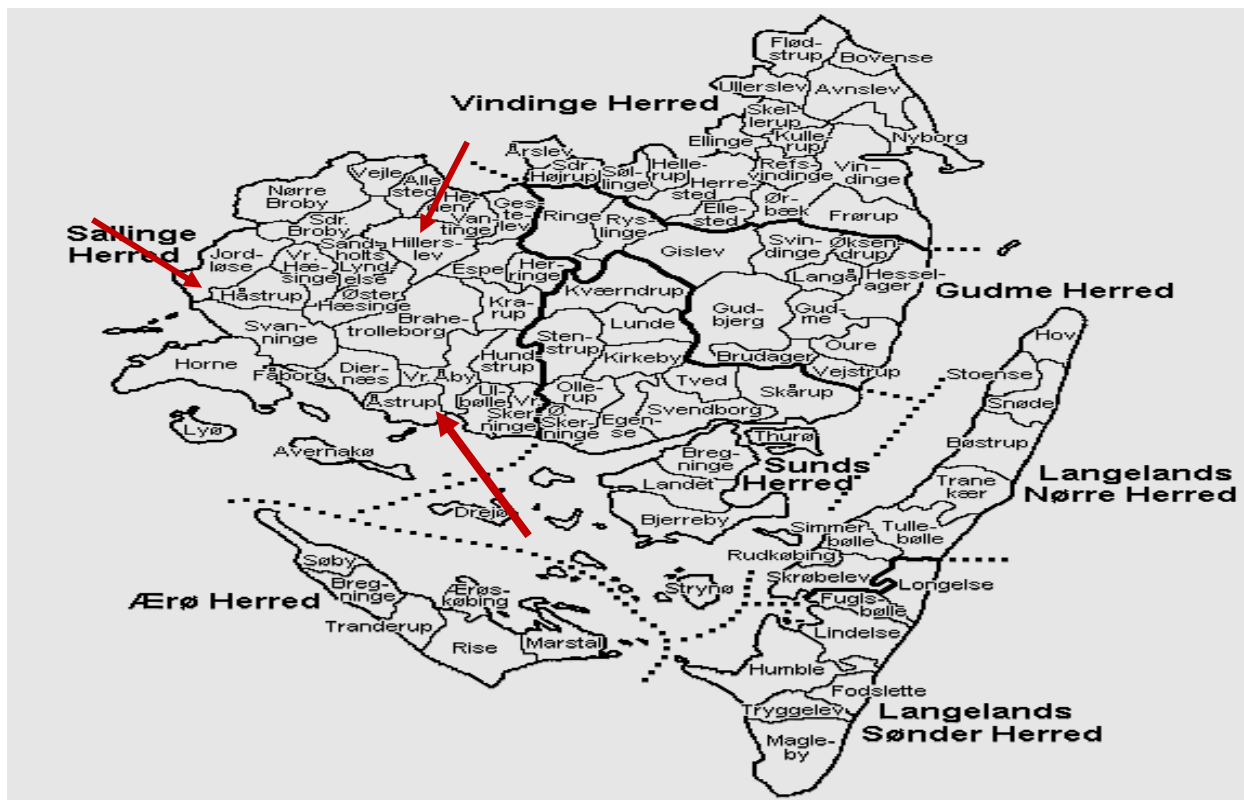

FRA FYN TIL KØBENHAVN 1758 -2004

Sogne på Fyn, hvor familien har boet

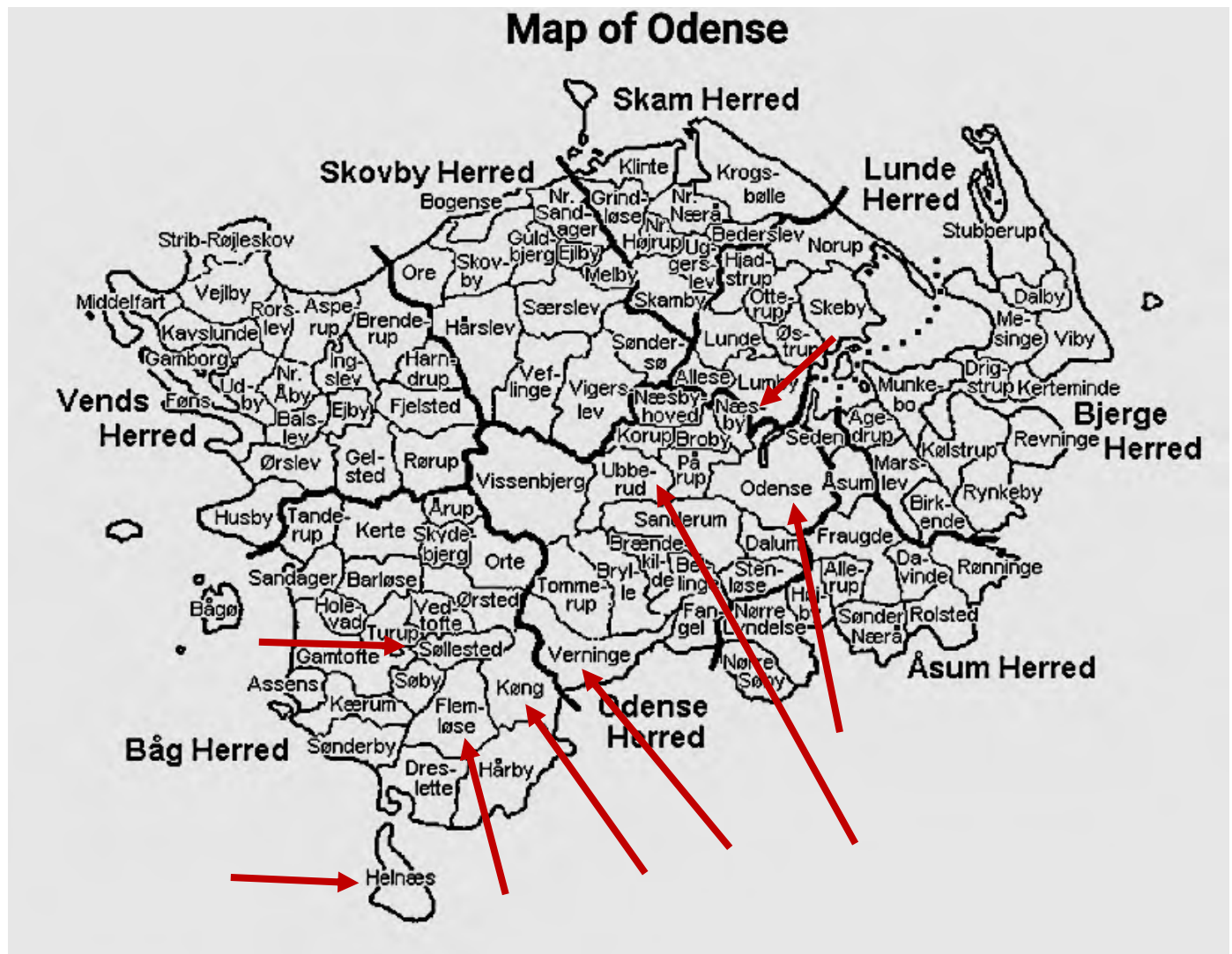

FRA FYN TIL KØBENHAVN 1758 -2004

INDHOLDSFORTEGNELSE

INDLEDNING	01 - 08
SLÆGTSOVERSIGT	09 - 14
FAM. NIELS JØRGENSEN	15 - 20
FAM. JØRGEN NIELSEN	21 - 29
FAM. SØREN JØRGENSEN	30 - 40
FAM. NIELS PEDER JØRGENSEN	41 - 61
1.HUSTRU ANNE MARGRETHE HANSEN	
2.HUSTRU JENSINE KATRINE HYLDIG JØRGENSEN	
FAM. HELGA EMILIE OLSEN (JØRGENSEN)	62 - 90
ERLING OLSEN	
ORLA OLSEN	
LILLY DUPONT OLSEN	
INGE MARGRETHE DUPONT OLSEN	
FAM. EMMA MARY JØRGENSEN f/Sørensen	91 - 131
FAM. TOVE ANNA MAGRETHE OG -STEEN LANDGREEN	132 - 180
FAM. LILLIAN GERDA MARY SØRENSEN (LOHSE)	
KIRSTEN LYKKE JENSEN	181 - 193
FAM. HENNING CHELLER SØRENSEN	194 - 196
FAM. JOHN SVEND CHELLER SØRENSEN	197 - 199

FRA FYN TIL KØBENHAVN 1758 -2004

FAM. NIELS PEDER JØRGENSENS BØRN

AF 2. ÆGTESKAB

FAM. ALFRED HYLDIG JØRGENSEN 200 - 205

FAM. EGON HYLDIG JØRGENSEN 206 - 207

FAM. EJENER MARIUS HYLDIG JØRGENSEN 208 - 212

FAM. LAURITS HYLDIG JØRGENSEN 213 - 214

FAM. KARL PEDER HYLDIG JØRGENSEN 215 - 218

TIL NOTATER 219 - 232

FRA FYN TIL KØBENHAVN 1758 -2004

SLÆGTOVERSIGT: **NIELS JØRGENSEN (STAMFAR)**

MAND	KONE	BØRN	BØRN	BØRN	BØRN
Niels Jørgensen>	Maren Andersdatter	Johanne Nielsdatter	Anders Nielsen	Jørgen Nielsen>	Hans Nielsen
26.2.1758	1758	1789	1792	25.2.1803	1799
30.7.1840				8.5.1885	

SLÆGTSOVERSIGT: **JØRGEN NIELSEN**

MAND	KONE	BØRN	BØRN	BØRN
Jørgen Nielsen>	Johanne Sørensdatter	Søren Jørgensen>		
25.2.1803	1805	17.5.1834		
8.5.1885	3.12.1885	24.4.1906		

SLÆGTOVERSIGT: **SØREN JØRGENSEN**

MAND	KONE	BØRN	BØRN	BØRN	BØRN
Søren Jørgensen>	Anne Marie Petersen	Nielsine Jørgensen	Karen Kjerstine Jørgensen	Niels Peter Jørgensen>	Karoline Jørgensen
17.5.1834	1834	1867	1869	25.4.1871	1875
24.4.1906	24.5.1910			22.11.1961	

FRA FYN TIL KØBENHAVN 1758 -2004

SLÆGTOVERSIGT: **NIELS PEDER JØRGENSEN**

	1.KONE	BØRN	BØRN
Niels Peder Jørgensen>	Anna Margrethe Hansen	Helga Emilie Jørgensen	Emme Mary Jørgensen>
25.4.1871	13.3.1878	4.4.1901	14.11.1902
22.11.1961	9.7.1904	21.7.1969	17.6.1969

SLÆGTOVERSIGT: **NIELS PEDER JØRGENSEN**

2. KONE	BØRN	BØRN	BØRN	BØRN
Jensine Katrine Hyldig Pedersen>	Alfred Hyldig Jørgensen	Egon Hyldig Jørgensen	Ejnar Marius Hyldig Jørgensen	Laurits Hyldig Jørgensen
16.6.1877	26.5.1911	17.4.1908	11.11.1910	25.10.1915
30.12.1962	10.10.1975			
Gift 29.06.1907				

FRA FYN TIL KØBENHAVN 1758 -2004

SLÆGTOVERSIGT: **HELGA EMILIE OLSEN F/ JØRGENSEN**

		BØRN	BØRN	BØRN	
Helga Emilie Olsen (Jørgensen)	Johannes Laurits Olsen	Erling Olsen (Andersen)	Orla Olsen	Lilly Dupont Olsen	Inge Margrethe Dupont
4.4.1901	15.2.1897	22.10.1921	8.10.1924	24.9.1926	12.1.1938
21.7.1969	14.8.1940		4.5.1926		
Flytter til ca.1945 Uggeløse		F: i Slagelse		Gift 1948 Uggeløse	Uggeløse

SLÆGTOVERSIGT: **EMMA MARY SØRENSEN /F JØRGENSEN**

		BØRN	BØRN	BØRN	BØRN
Emme Mary Sørensen>	Carlo Johan Balduin Sørensen	Tove Anna Margrethe Sørensen	Lillian Gerda Mary Sørensen	Henning Cheller Sørensen	John Svend Cheller Sørensen
14.11.1902	17.11.1901	28.8.1925	20.9.1926	4.4.1928	22.4.1930
17.6.1969		14.8.2004	???	1984	11.11.1983

FRA FYN TIL KØBENHAVN 1758 -2004

SLÆGTOVERSIGT: TOVE OG STEEN LANDGREEN

		BØRN	BØRN		
Steen Landgreen	Tove Landgreen>	Lone Landgreen>	Finn Landgreen>		
06.06.1925	28.08.1925	23.12.1950	08.10.1953		
14.06.2001	18.8.2004				

SLÆGTOVERSIGT: LILLIAN GERDA MARY LOHSE / SØRENSEN

Lillian Gerda Mary Lohse>		Kirsten Lykke Jensen		1.mand Ben Henry Lohse	2. mand og far til Kirsten Lykke Jensen Børge Emil Niels Jensen
20.9.1926		8.12.1956		25.5.1923	2.6.1924
		13.2.2001		27.6.2005	

SLÆGTOVERSIGT: KIRSTEN LYKKE JENSEN (LOHSE)

Kirsten Lykke Jensen					
8.12.1956					
13.2.2001					

FRA FYN TIL KØBENHAVN 1758 -2004

SLÆGTOVERSIGT: **HENNING CHELLER SØRENSEN**

			BØRN		
Henning Cheller Sørensen>	Gurli	Lis Gift 22.6.1963	Arne Cheller		
4.4.1928					
1984					

SLÆGTOVERSIGT: **ARNE CHELLER SØRENSEN (HENNINGS SØN)**

Arne Cheller Sørensen>	Søn af Henning				

FRA FYN TIL KØBENHAVN 1758 -2004

SLÆGTOVERSIGT: JOHN SVEND CHELLER SØRENSEN

John Svend Cheller Sørensen>	Ingen børn				
22.4.1930					
11.11.1983					

FRA FYN TIL KØBENHAVN 1758 -2004

VORES FÆLLES HISTORIE

STARTER I 1758 VED NIELS JØRGENSENS FØDSEL.

I folketælling 1801 alder 43år 1801 - 43 år = f 1758.

Odense amt, Båg, Dreslette, 1741-1781, EM, Fødte

MAND	KONE	BØRN	BØRN	BØRN	BØRN
Niels Jørgensen>	Maren Andersdatter	Johanne Nielsdatter	Anders Nielsen	Jørgen Nielsen>	Hans Nielsen
26.2.1758	1758	1789	1792	1797	8.1.1799
30.7.1840	22.7.1831			8.5.1885	
				BEGRAVET HÅSTRUP KIRKE	KONFIMERET FORÅRET 1815

FRA FYN TIL KØBENHAVN 1758 -2004

1758

- * D. 8. Jan. Peter, Christen Christ. Christ. Søn af Dr. Skoll
- * D. 15. Jan. Laemus, Anders Søn af Nave Skoll.
- = D. 15. Jan. Anders Lars og Traven Jents d. af N. og Lasseind.
- * D. 29. Jan. Hans Niels Christ. Søn af N. Skoll.
- * - - Ane, Jens Søn, Skoll. af Dr. Skoll.
- * D. 2. Febr. Maren, Jens Skoll. af Dr. Skoll.
- * D. 8. Febr. Niels, Anders Christ. Søn af N. Skoll.
- * D. 12. Febr. Laemus, Christ. Søn af N. Skoll.
- + - - Anders Søn af Nave Skoll.
- * D. 26. Febr. Hans, Jens Christ. Søn af N. Skoll.
- * - - Niels, Jens Søn, Skoll. af Dr. Skoll.

Kirkebog fra 1741 - 1843

Niels Jørg.

Jørgen Niels

for

den 25. Juli 1843.

Dreslette Pogni

1741.

dommest med Højesteret.

D. 25. Juli 1843.

Nielsen

Biskop

Forviist 21 Mai 1844.

Folketællingsår 1801

Navn	Niels Jørgensen	Sæt Person
Køn	Mandlig	
Alder	43	
Amt	Odense	
Hjælpere	Båg	
Sogn	Dreslette	
Stednavn	Dreslette	
Fødselsdato	1758	Antal ægteskaber 1
Fødested		Når du er gift
Husets rolle	Husbønde	Levende børn
Civilstand	Gift	Døde børn
Familie Nej	28	Adresse
Matr Nej		Matrikel
Tegn nr.	167	Nej. af fam. i huset
Kildehenvisning	FT skema pag 06	

Forretning Jordløs Huismand og Drejer



Husstand

Rec. nr.	Navn	Køn	Alder	Fødsels		
167	Niels Jørgensen	Mandlig	43	1758		
168	Maren Andersdatter	Kvindelig	43	1758	Gift	Hans kone
169	Johanne Nielsdatter	Kvindelig	12	1789	Entlig	Deres barn
170	Anders Nielsen	Mandlig	9	1792	Entlig	Deres barn
171	Jørgen Nielsen	Mandlig	4	1797	Entlig	Deres barn
172	Hans Nielsen	Mandlig	2	1799	Entlig	Deres barn

FRA FYN TIL KØBENHAVN 1758 -2004

Niels Jørgensen bor hos sin søn Anders Nielsen til sin død i 1840

Folketællingsår	1834	Føj til familiedatabase	
Navn	Niels Jørgensen	Sæt Person	
Køn	Mandlig		
Alder	76		
Amt	Odense		
Hundrede	Båg		
Sogn	Dreslette		
Stednavn	Dreslette		
Fødselsdato	1758	Antal ægteskaber	Forretning
Fødested		Når du er gift	Indsider, Dreier
		Levende børn	Forretningssted
		Døde børn	Forretningsområde
Husets rolle			Når den flyttes til området
Civilstand	Enke		Sidste plads
			Vikarplads
Familie Nej	9	Adresse	
Matr Nej	Huus	Matrikel	Indkomst
Tegn nr.	49	Nej. af fam. i huset	Opsparing
Kildehenvisning	FT skema 01		Statsskat
			Områdeskat

Husstand						
Rec. nr.	Navn	Køn	Alder	Fødselsår	Civilstand	Information
46	Anders Nielsen	Mandlig	42	1792	Gift	Væver
47	Else Madsdatter	Kvindelig	47	1787	Gift	Hans kone
48	Niels Andersen	Mandlig	13	1821	Enlig	
49	Niels Jørgensen	Mandlig	76	1758	Enke	Indsider, Dreier

Detaljer	Oprindelig kilde	Tidslinje	Rapportér fejl
Folketællingsår	1840	Føj til familiedatabase	
Navn	Niels Jørgensen	Sæt Person	
Køn	Mandlig		
Alder	82		
Amt	Odense		
Hundrede	Båg		
Sogn	Dreslette		
Stednavn	Dreslette Bye		
Fødselsdato	1758	Antal ægteskaber	Forretning
Fødested		Når du er gift	Inderste, Aftægtsmand
		Levende børn	Forretningssted
		Døde børn	Forretningsområde
Husets rolle			Når den flyttes til området
Civilstand	Enke		Sidste plads
			Vikarplads
Familie Nej	12	Adresse	
Matr Nej	et huus	Matrikel	Indkomst
Tegn nr.	71	Nej. af fam. i huset	Opsparing
Kildehenvisning	25		Statsskat
			Områdeskat

Niels Jørgensen dør 30.7.1840 bor hos sin søn Anders

FRA FYN TIL KØBENHAVN 1758 -2004

FOLKETÆLLING 1801 I DRESLETTE

pa " / sag 6

Væbnes og Stedernes Navne, samt Familietuens Antal.	Personernes fulde Navne i enhver Familie.	Hvad enhver Person er i Familien.	Personernes Alder, der isænde Alders Aar iberegnet.	Ugjort eller gjort, og hvor ofte de have været i Qvate: eller Entesland.	Personernes Titel, Embede, Forretning, Haandværk, Næringsvet, eller hvad de leve af.	Summa saa Koffertallet i hver Væb og Sogn m. v.
---	---	-----------------------------------	---	--	--	---

2 ^d Familie	Niels Jørgensen	Juvs born	43	} ugift	1 st agt, 1 st Fordor, juvs 8 agt mand og driger
	Karin Andersd. H.	Juvs born	43		
	Solanne Nielsd.	-	12		
	Anders Nielsen	-	9		
	Jørgen Nielsen	Juvs born	4		
3 ^d Familie	Mars Nielsen	-	2		
	Jørgen Marsen	Juvs born	42		1 st agt, 1 st juvs mand
	Kirsten Marsd.	Juvs born	55		2 ^{de} agt, 1 st Ford

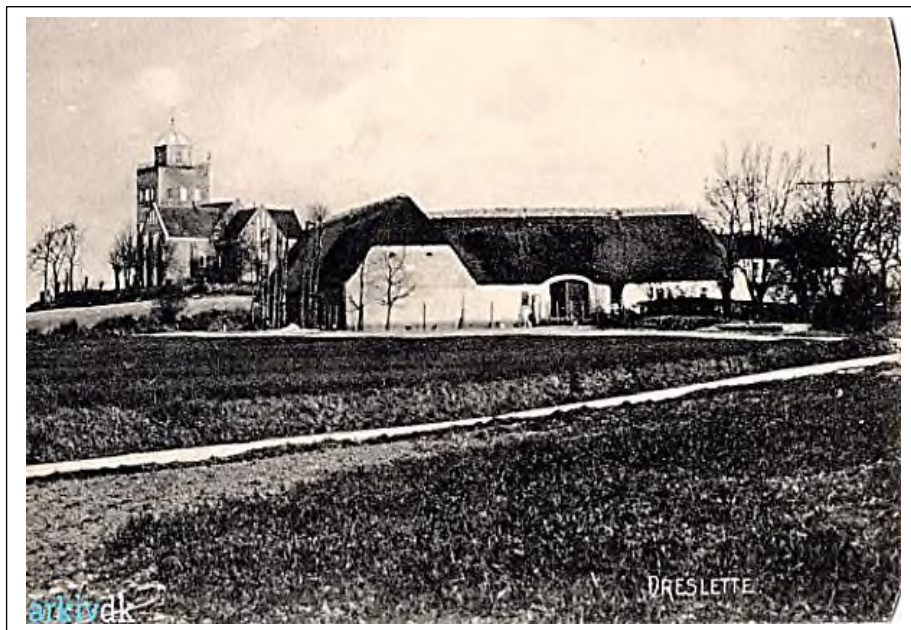

FRA FYN TIL KØBENHAVN 1758 -2004

Niels Jørgensen dør i Dreslette Sogn d. 30.7.1840 82 år gammel.

D o d e		M a n d f j ø n .		
Begravelsesdagte.	Den Dodes For- og Efternavn.	Stand, Haandtering og Opholdssted.	Alder.	Over alferd i det almindelige Dødsfaldes Tilfælde.
11	And 30 Juli	And 5 ^{te} August	Niels Jørgensen Niuro	
Aftogtomand i Dreslette .			82.	196



Maren Andersdatter dør 22.7 1831 i Dreslette

5	22 ^{de} July -	27 ^{de} July	Maren Anders d	
Aftogtomand for hie Anders Niuro Dreslette			74	279

FRA FYN TIL KØBENHAVN 1758 -2004

SLÆGTOVERSIGT: NIELS JØRGENSENS SØN:

JØRGEN NIELSEN

MAND	KONE	BØRN	BØRN	BØRN	BØRN
Jørgen Nielsen	Johanne Sørens datter	Søren Jørgensen			
1797>	27.5.1805	17.5.1833>			
8.5.1885	3.12.1885	1.12.1907			
Håstrup					

FRA FYN TIL KØBENHAVN 1758 - 2004



JØRGEN NIELSEN DØBES I 1804

1804.
No. 1. d. 25^{de} April. Paa Qv. Hoffersen og
Pirkke Anders Pihlsens. Vordende
Christen. Manden og Pirkke Form. —
No. 2. d. 4^{de} Maj. Paa d. Svarning. Pirkke
Pirkke og Jørgen Nielsen og Pirkke
Pirkke og Pirkke. Vordende
Christen og Pirkke Form. —
No. 3. d. 16^{de} Juni. Paa Hans Hansen og
Pirkke Hansen. Vordende
Christen og Pirkke Form. —



HÅSTRUP KIRKE

FRA FYN TIL KØBENHAVN 1758 -2004

JØRGEN NIELSEN OG JOHANNE SØRENSDATTER BLIVER GIFT 5.6.1830

E o p n e		I e r e d e.					
No.	Bredgommens Navn, Alder, Haandtering og Opholdssted.	Brudens Navn, Alder, Haandtering og Opholdssted.	Hvem Bortloberne ere.	Vielsesbogen.	Om Vielsen er foretaget i Kirken eller Hjemme, og i hvilke Urtid og Døgn Tid.	hvor anført i det afmøndelige Brevbrevs Indlæg.	Nummerkøbinger.
1.	Konstbødder Jørgen Nielsen i Haastrup, 27 Aar gammal.	Spinnstøper Johanne Sørensdatter i Haastrup 25 Aar gammal.					
	Grundgaard Mads Hansen og hans hustru Søren Madsen begge fra Haastrup.	1830 den 5: Juni		Hilfsm. forvalter i Rindø.			202 217.

BRYLLUP PÅ LANDET CA 1830



FRA FYN TIL KØBENHAVN 1758 -2004

Folketælling 1834 SVENDBORG AMT HÅSTRUP SOGN

JØRGEN NIELSEN OG JOHANNE SØRENSDATTER, FOLKETÆLLING 1834

1834

1-5 124

Opfølgelse

paa Folketallet m. v., i Håstrup Sogn under Svendborg Herred (eller Birk)
i Svendborg Amt, den 18de Februar 1834.

Personens Navn, med Bødefod (Gæster, Dødt o. l. v.)	Personens Alder i Uger, Maaned og Dage	Personens Stand, Bødefod, Jernstaa, Svand, Høsting, Gilling i Familien eller hvad de leve af.
Svendborg - 187 Høsting		
Jørgen Nielsen	22	gift
Mette Nielsens Hustru	11	gift
Katrine Nielsens Hustru	9	gift
Jørgen Nielsen	11	gift
Katrine Nielsens Hustru	19	gift
Jørgen Nielsen	27	gift
Katrine Nielsens Hustru	16	gift
Jørgen Nielsen	12	gift
Mette Nielsens Hustru	3	gift
Katrine Nielsens Hustru	27	gift
Jørgen Nielsen	27	gift
Katrine Nielsens Hustru	1	gift
Jørgen Nielsen	1	gift
Katrine Nielsens Hustru	10	gift
Jørgen Nielsen	26	gift
Katrine Nielsens Hustru	19	gift
Jørgen Nielsen	23	gift
Katrine Nielsens Hustru	28	gift
Jørgen Nielsen	28	gift
Katrine Nielsens Hustru	17	gift
Jørgen Nielsen	17	gift
Katrine Nielsens Hustru	15	gift
Jørgen Nielsen	48	gift
Katrine Nielsens Hustru	29	gift
Jørgen Nielsen	28	gift
Katrine Nielsens Hustru	27	gift
Jørgen Nielsen	27	gift
Katrine Nielsens Hustru	10	gift
Jørgen Nielsen	6	gift
Katrine Nielsens Hustru	1	gift
Jørgen Nielsen	1	gift
Katrine Nielsens Hustru	39	gift
Jørgen Nielsen	1	gift
Katrine Nielsens Hustru	60	gift
Jørgen Nielsen	63	gift
Katrine Nielsens Hustru	28	gift
Jørgen Nielsen	27	gift
Katrine Nielsens Hustru	27	gift
Jørgen Nielsen	27	gift
Katrine Nielsens Hustru	27	gift

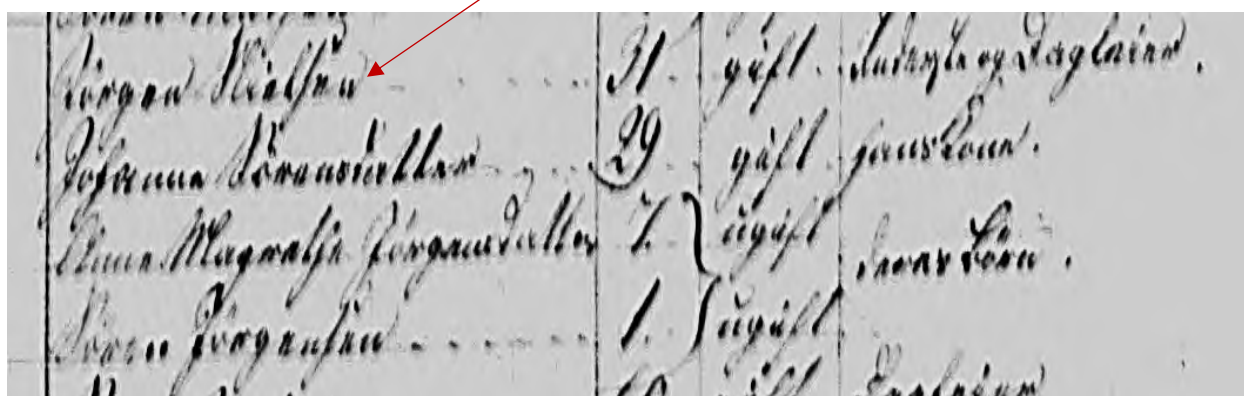

FRA FYN TIL KØBENHAVN 1758 -2004

Jørgen Nielsen og Johanne Sørens datter

Folketælling år 1834		
Navn	Johanne Sørens datter	
Køn	Kvindelig	
Alder	29	
Amt	Svendborg	
Hundrede	Sallinge	
Sogn	Håstrup	
Stednavn	Haastrup Bye	
Født dato	1805	Antal ægteskaber Når du er gift Levende børn Døde børn
Født sted		
Husets rolle	Hans kone	
Civilstand	Gift	
Familie nr	26	Adresse Matrikel Nej. af fam. i huset
Matr nr	et huus	
Optag nr	188	
Kilde reference	145	

187	Jørgen Nielsen	Mandlig	31	1803	Gift	inderste og dagleier
188	Johanne Sørens datter	Kvindelig	29	1805	Gift	Hans kone
189	Anne Magrethe Jørgensdatter	Kvindelig	7	1827	Enlig	
190	Søren Jørgensen	Mandlig	1	1833	Enlig	



Inderste og indsidere var landbosamfundets dårligst stillede. De omfattede aftægtsfolk, gamle og syge, enlige kvinder, gifte og daglejere

FRA FYN TIL KØBENHAVN 1758 -2004

FOLKETÆLLING 1845 I HÅSTRUP

Optegnelse
 den Føttetallet m. v. i Haastrup Sogn, Slesvig Herred eller Distrikt, Langeland Amt
 den 1^{te} Februar 1845.

Navnet eller Barnets Navn med Betsind af Gænsen, Alder o. s. v.	Christne Vedkommende i det Hæder, hvor fødte, som fødte.	Alde i Aar.	Køn Mænd Kvinder Børn i den første Aar.	Personens Til. Stand, Hæder, Hæder, Betsind, Hæder, Hæder, Hæder eller den de har af.	Er det som Betsind m. den Betsind for Betsind.
1. Haastrup Sogn	1. Haastrup Sogn	29	12	17	12
2. Haastrup Sogn	2. Haastrup Sogn	32	15	17	15
3. Haastrup Sogn	3. Haastrup Sogn	35	18	17	18
4. Haastrup Sogn	4. Haastrup Sogn	38	21	17	21
5. Haastrup Sogn	5. Haastrup Sogn	41	24	17	24
6. Haastrup Sogn	6. Haastrup Sogn	44	27	17	27
7. Haastrup Sogn	7. Haastrup Sogn	47	30	17	30
8. Haastrup Sogn	8. Haastrup Sogn	50	33	17	33
9. Haastrup Sogn	9. Haastrup Sogn	53	36	17	36
10. Haastrup Sogn	10. Haastrup Sogn	56	39	17	39
11. Haastrup Sogn	11. Haastrup Sogn	59	42	17	42
12. Haastrup Sogn	12. Haastrup Sogn	62	45	17	45
13. Haastrup Sogn	13. Haastrup Sogn	65	48	17	48
14. Haastrup Sogn	14. Haastrup Sogn	68	51	17	51
15. Haastrup Sogn	15. Haastrup Sogn	71	54	17	54
16. Haastrup Sogn	16. Haastrup Sogn	74	57	17	57
17. Haastrup Sogn	17. Haastrup Sogn	77	60	17	60
18. Haastrup Sogn	18. Haastrup Sogn	80	63	17	63
19. Haastrup Sogn	19. Haastrup Sogn	83	66	17	66
20. Haastrup Sogn	20. Haastrup Sogn	86	69	17	69
21. Haastrup Sogn	21. Haastrup Sogn	89	72	17	72
22. Haastrup Sogn	22. Haastrup Sogn	92	75	17	75
23. Haastrup Sogn	23. Haastrup Sogn	95	78	17	78
24. Haastrup Sogn	24. Haastrup Sogn	98	81	17	81
25. Haastrup Sogn	25. Haastrup Sogn	101	84	17	84
26. Haastrup Sogn	26. Haastrup Sogn	104	87	17	87
27. Haastrup Sogn	27. Haastrup Sogn	107	90	17	90
28. Haastrup Sogn	28. Haastrup Sogn	110	93	17	93
29. Haastrup Sogn	29. Haastrup Sogn	113	96	17	96
30. Haastrup Sogn	30. Haastrup Sogn	116	99	17	99
31. Haastrup Sogn	31. Haastrup Sogn	119	102	17	102
32. Haastrup Sogn	32. Haastrup Sogn	122	105	17	105
33. Haastrup Sogn	33. Haastrup Sogn	125	108	17	108
34. Haastrup Sogn	34. Haastrup Sogn	128	111	17	111
35. Haastrup Sogn	35. Haastrup Sogn	131	114	17	114
36. Haastrup Sogn	36. Haastrup Sogn	134	117	17	117
37. Haastrup Sogn	37. Haastrup Sogn	137	120	17	120
38. Haastrup Sogn	38. Haastrup Sogn	140	123	17	123
39. Haastrup Sogn	39. Haastrup Sogn	143	126	17	126
40. Haastrup Sogn	40. Haastrup Sogn	146	129	17	129
41. Haastrup Sogn	41. Haastrup Sogn	149	132	17	132
42. Haastrup Sogn	42. Haastrup Sogn	152	135	17	135
43. Haastrup Sogn	43. Haastrup Sogn	155	138	17	138
44. Haastrup Sogn	44. Haastrup Sogn	158	141	17	141
45. Haastrup Sogn	45. Haastrup Sogn	161	144	17	144
46. Haastrup Sogn	46. Haastrup Sogn	164	147	17	147
47. Haastrup Sogn	47. Haastrup Sogn	167	150	17	150
48. Haastrup Sogn	48. Haastrup Sogn	170	153	17	153
49. Haastrup Sogn	49. Haastrup Sogn	173	156	17	156
50. Haastrup Sogn	50. Haastrup Sogn	176	159	17	159
51. Haastrup Sogn	51. Haastrup Sogn	179	162	17	162
52. Haastrup Sogn	52. Haastrup Sogn	182	165	17	165
53. Haastrup Sogn	53. Haastrup Sogn	185	168	17	168
54. Haastrup Sogn	54. Haastrup Sogn	188	171	17	171
55. Haastrup Sogn	55. Haastrup Sogn	191	174	17	174
56. Haastrup Sogn	56. Haastrup Sogn	194	177	17	177
57. Haastrup Sogn	57. Haastrup Sogn	197	180	17	180
58. Haastrup Sogn	58. Haastrup Sogn	200	183	17	183
59. Haastrup Sogn	59. Haastrup Sogn	203	186	17	186
60. Haastrup Sogn	60. Haastrup Sogn	206	189	17	189
61. Haastrup Sogn	61. Haastrup Sogn	209	192	17	192
62. Haastrup Sogn	62. Haastrup Sogn	212	195	17	195
63. Haastrup Sogn	63. Haastrup Sogn	215	198	17	198
64. Haastrup Sogn	64. Haastrup Sogn	218	201	17	201
65. Haastrup Sogn	65. Haastrup Sogn	221	204	17	204
66. Haastrup Sogn	66. Haastrup Sogn	224	207	17	207
67. Haastrup Sogn	67. Haastrup Sogn	227	210	17	210
68. Haastrup Sogn	68. Haastrup Sogn	230	213	17	213
69. Haastrup Sogn	69. Haastrup Sogn	233	216	17	216
70. Haastrup Sogn	70. Haastrup Sogn	236	219	17	219
71. Haastrup Sogn	71. Haastrup Sogn	239	222	17	222
72. Haastrup Sogn	72. Haastrup Sogn	242	225	17	225
73. Haastrup Sogn	73. Haastrup Sogn	245	228	17	228
74. Haastrup Sogn	74. Haastrup Sogn	248	231	17	231
75. Haastrup Sogn	75. Haastrup Sogn	251	234	17	234
76. Haastrup Sogn	76. Haastrup Sogn	254	237	17	237
77. Haastrup Sogn	77. Haastrup Sogn	257	240	17	240
78. Haastrup Sogn	78. Haastrup Sogn	260	243	17	243
79. Haastrup Sogn	79. Haastrup Sogn	263	246	17	246
80. Haastrup Sogn	80. Haastrup Sogn	266	249	17	249
81. Haastrup Sogn	81. Haastrup Sogn	269	252	17	252
82. Haastrup Sogn	82. Haastrup Sogn	272	255	17	255
83. Haastrup Sogn	83. Haastrup Sogn	275	258	17	258
84. Haastrup Sogn	84. Haastrup Sogn	278	261	17	261
85. Haastrup Sogn	85. Haastrup Sogn	281	264	17	264
86. Haastrup Sogn	86. Haastrup Sogn	284	267	17	267
87. Haastrup Sogn	87. Haastrup Sogn	287	270	17	270
88. Haastrup Sogn	88. Haastrup Sogn	290	273	17	273
89. Haastrup Sogn	89. Haastrup Sogn	293	276	17	276
90. Haastrup Sogn	90. Haastrup Sogn	296	279	17	279
91. Haastrup Sogn	91. Haastrup Sogn	299	282	17	282
92. Haastrup Sogn	92. Haastrup Sogn	302	285	17	285
93. Haastrup Sogn	93. Haastrup Sogn	305	288	17	288
94. Haastrup Sogn	94. Haastrup Sogn	308	291	17	291
95. Haastrup Sogn	95. Haastrup Sogn	311	294	17	294
96. Haastrup Sogn	96. Haastrup Sogn	314	297	17	297
97. Haastrup Sogn	97. Haastrup Sogn	317	300	17	300
98. Haastrup Sogn	98. Haastrup Sogn	320	303	17	303
99. Haastrup Sogn	99. Haastrup Sogn	323	306	17	306
100. Haastrup Sogn	100. Haastrup Sogn	326	309	17	309

Jørgen Meeljan	42	gift	Jordloft O. Svejtho og Sogner
Christina Christoffersen	40	gift	Christoffersen Jens Larsen
Christina Jørgensen	12	ugift	Haastrup
Maren Jørgensen	10	do	Jens Larsen
Johanne Jørgensen	5	do	
Johanne Jørgensen	29	gift	Haastrup Meeljan



Brudeoptog kører igennem Haastrup

FRA FYN TIL KØBENHAVN 1758 -2004

FOLKETÆLLING I HÅSTRUP 1870 JØRGEN NIELSEN

384

Optægnelse paa Folketallet den 1^{de} Februar 1870 i *Haastrup* Distrikt (Bj.) *7* Sogn, *Salling* Herred, *Svendborg* Amt.

Huset eller Andetsteds Navn med Højre af Gaarde, Jorde o. L.	Husets Ejers Navn	Gæstgivers Ejers Navn	Gæstgivers Ejers Navn	Hvorn Gæstgivers Ejers Navn (Hvis den endes i en "Huset" eller "Huset")	Hvorn Gæstgivers Ejers Navn (Hvis den endes i en "Huset" eller "Huset")	Hvorn Gæstgivers Ejers Navn (Hvis den endes i en "Huset" eller "Huset")	Hvorn Gæstgivers Ejers Navn (Hvis den endes i en "Huset" eller "Huset")	Hvorn Gæstgivers Ejers Navn:				Bemærkninger.
								1	2	3	4	

66. Jørgen Nielsen	M.	66.
64. Johanne Sørensdatter	K.	64.

Folketælling år	1870	
Navn	Jørgen Nielsen	
Køn	Mandlig	
Alder	66	
Amt	Svendborg	
Hundrede	Sallinge	
Sogn	Håstrup	
Stednavn	Haastrup Mark	
Født dato	1804	Antal ægteskaber
Født sted	Horne, Svendborg Amt	Når du er gift
Husets rolle	Husfader	Levende børn
Civilstand	Gift	Døde børn

Jørgen Nielsen	Mandlig	66	1804	Gift	Husfader Daglejer
Johanne Sørensdatter	Kvindelig	64	1806	Gift	Husmoder

FRA FYN TIL KØBENHAVN 1758 -2004



JØRGEN NIELSEN DØR D. 8.5.1885 Håstrup sogn.

		Aar 1885.			
1	18. Januar	23. Januar.	Jørgen Allam Nielsen	57	186-71
2	16. April	19. April	Dorfoss Stilling.		
3	15. April	21. April.	Jørgen Hansen	63	273-21
4	8. Maj	15. Maj.	Jørgen Nielsen (Holster)	82	V. 146-12
5	13. Maj	19. Maj.	Ole Nielsen	87	179-17

4. 8. Maj 15. Maj. Jørgen Nielsen (Holster)

Husfester Olgemand i Radby
 Håstrup Mark, født i Jordløse
 1803, d. 19. Februar (Søn af Indr.
 Niels Jørgensen i Jordløse).

82 V. 146-12 Ann. 9/5 85 for Hf Anjaard.
 Synet 12/5 af Andrup og Pedup.
 Alder domsvogter.

FRA FYN TIL KØBENHAVN 1758 -2004

HÅSTRUP KIRKE

JØRGEN NIELSEN KONE: JOHANNE SØRENSDATTER DØR 3.12.1885



D ø d e

158

No.	Dødsdagen.	Begravelsesdagen.	Den Dødes For- og Tilnavn
1885 10	2. November	7. November	Maren Pedersen
11	3. December	10. December	Johanne Sørensdatter

Enke efter Husefester Jørgen Niel-
sen i Radby, Håstrup Mark,
f. 27/3/1805; Diernisse, conf. 1820, gift
1820

80 $\frac{3}{4}$ Aar. N^o 253-29.

Ann. d. 5/12 85 af M. Aagaard
Synet d. 7/12 af Synsm. Andrup
og Jørgen Pedersen.
" Alderdoms svaghet"

FRA FYN TIL KØBENHAVN 1758 -2004

SLÆGTOVERSIGT: JØRGEN NIELSENS SØN:

SØREN JØRGENSEN

MAND	KONE	BØRN	BØRN	BØRN	BØRN	BØRN
Søren Jørgensen>	Anne Marie Petersen	Nielsine Jørgensen	Karen Kjerstine Jørgensen	Niels Peder Jørgensen>	Karoline Jørgensen	Andreas Carl Sigurd Emil Bruun
17.5.1832	1834	1867	1869	25.4.1871	1875	3.5.1887
24.4.1906	24.5.1910			22.11.1961		
				Glostrup hospital		

FRA FYN TIL KØBENHAVN 1758 -2004

SØREN JØRGENSEN DØBT 1833 I HÅSTRUP KIRKE

F o d t e				D o d t e	
No.	År og Datum.	Barnets fulde Navn.	Dødens Datum enten i Kirken eller hjemme.	Barnets Navn, Stamb og Bopæl.	Barnets Navn, Stamb og Dødssted.
1.	1833. l. 5 ^{te} Mars	Peter Hanssen	den 29 ^{de} Mart. i Kirken	Hans Petersen, Pædagog i Håstrup	Christen Jørgensen, Pædagog i Håstrup
2.	1833. l. 15 ^{de} Mars	Christen Hanssen	den 5 ^{te} Mai i Kirken	Hans Hanssen, Pædagog i Håstrup	Christen Jørgensen, Pædagog i Håstrup
3.	1833. l. 7 ^{de} April	Peter Rasmussen	den 19 ^{de} Mai i Kirken	Peter Rasmussen, Pædagog i Håstrup	Christen Jørgensen, Pædagog i Håstrup
4.	1833. l. 14 ^{de} April	Samuel Petersen	den 19 ^{de} Mai i Kirken	Samuel Petersen, Pædagog i Håstrup	Christen Jørgensen, Pædagog i Håstrup
5.	1833. l. 28 ^{de} April	Peter Hanssen	den 27 ^{de} Mai i Kirken	Peter Hanssen, Pædagog i Håstrup	Christen Jørgensen, Pædagog i Håstrup
6.	1833. l. 1 ^{de} Mai	Lars Petersen	den 19 ^{de} Mai i Kirken	Lars Petersen, Pædagog i Håstrup	Christen Jørgensen, Pædagog i Håstrup
7.	1833. l. 17 ^{de} Mai	Søren Jørgensen	den 27 ^{de} Mai i Kirken	Søren Jørgensen, Pædagog i Håstrup	Christen Jørgensen, Pædagog i Håstrup

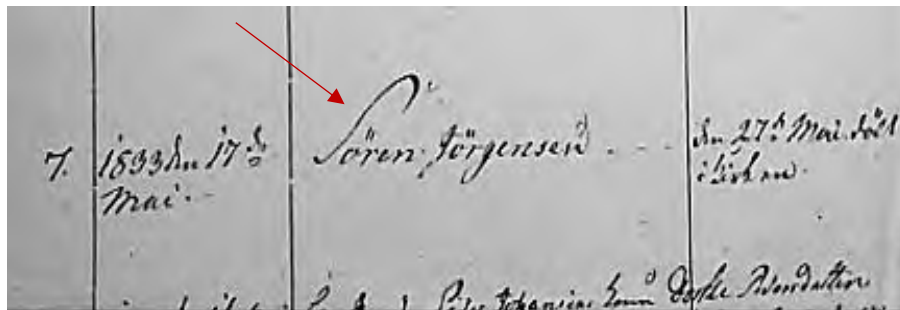

Sørens far og mor

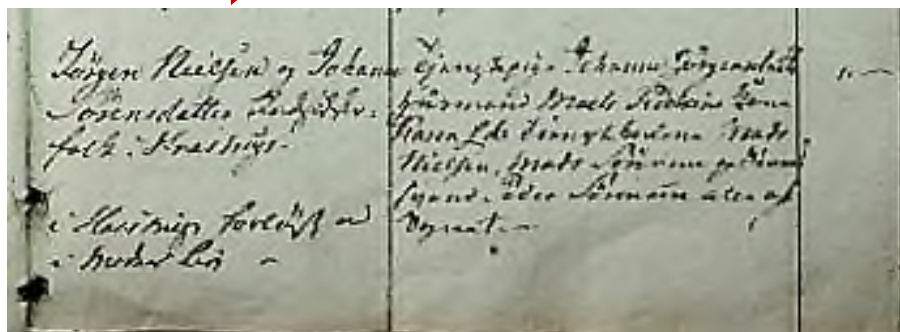

FRA FYN TIL KØBENHAVN 1758 -2004

Folketælling år	1880	SØREN JØRGENSEN HAR BOSAT SIG I VERNINGE SOGN VED NAARUP SKOV
Navn	Søren Jørgensen	
Køn	Mandlig	
Alder	46	
Amt	Odense	
Hundrede	Odense	
Sogn	Verninge	
Stednavn	Naarup Skov, Verninge sogn	
Født dato	1834	
Født sted	Haastrup sogn, Svenborg Amt	
Husets rolle	Husfader	
Civilstand	Gift	
Familie nr	13	
Matr nr	et hus	Når du er gift
Optag nr	1271	Levende børn
Kilde reference	Optællingsliste 24	Døde børn
		Adresse
		Matrikel
		Nej. af fam. i huset

B0223, Odense amt, Verninge sogn, Naarup Skov, Verninge sogn, husstand 13, et hus, år: 1880

Navn	Køn	Alder	Civilstand	Stilling, erhverv	Fødested
Søren Jørgensen	M	46	Gift	husfader	Haastrup sogn, Svenborg Amt
Anne Marie Petersen	K	48	Gift	husmoder	Haastrup sogn, Svenborg Amt
Nielssine Jørgensen	K	13	Ugift	husfaderens børn	Verninge sogn, Odense Amt
Karen Kjerstine Jørgensen	K	11	Ugift	do [husfaderens børn]	Verninge sogn, Odense Amt
Niels Peter Jørgensen	M	8	Ugift	do [husfaderens børn]	do [Verninge sogn, Odense Amt]
Karoline Jørgensen	K	5	Ugift	do [husfaderens børn]	do [Verninge sogn, Odense Amt]

Skovsbovej i Naarup

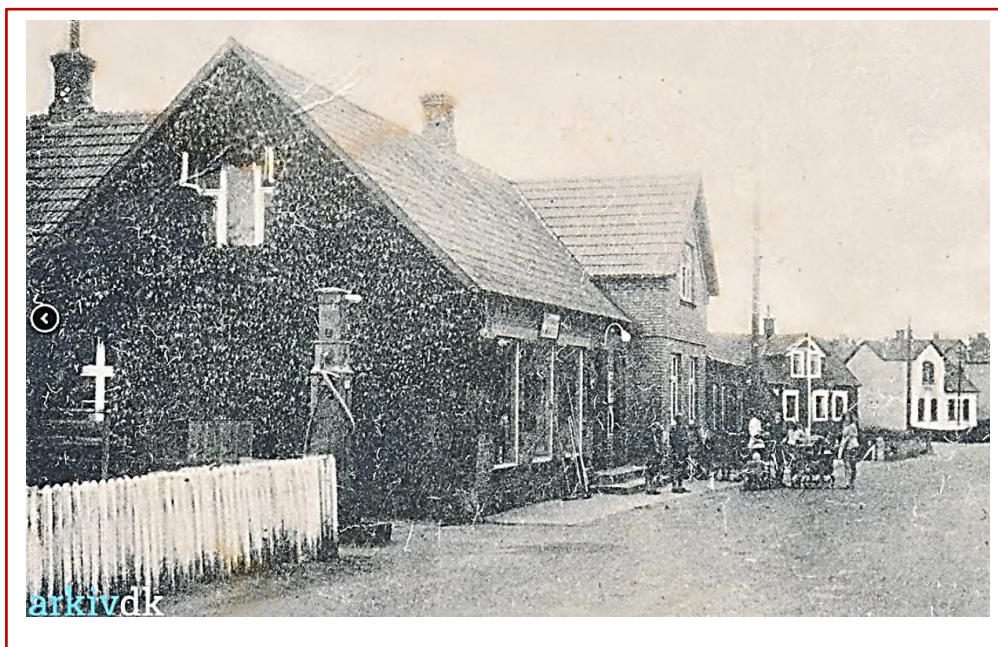

FRA FYN TIL KØBENHAVN 1758 -2004

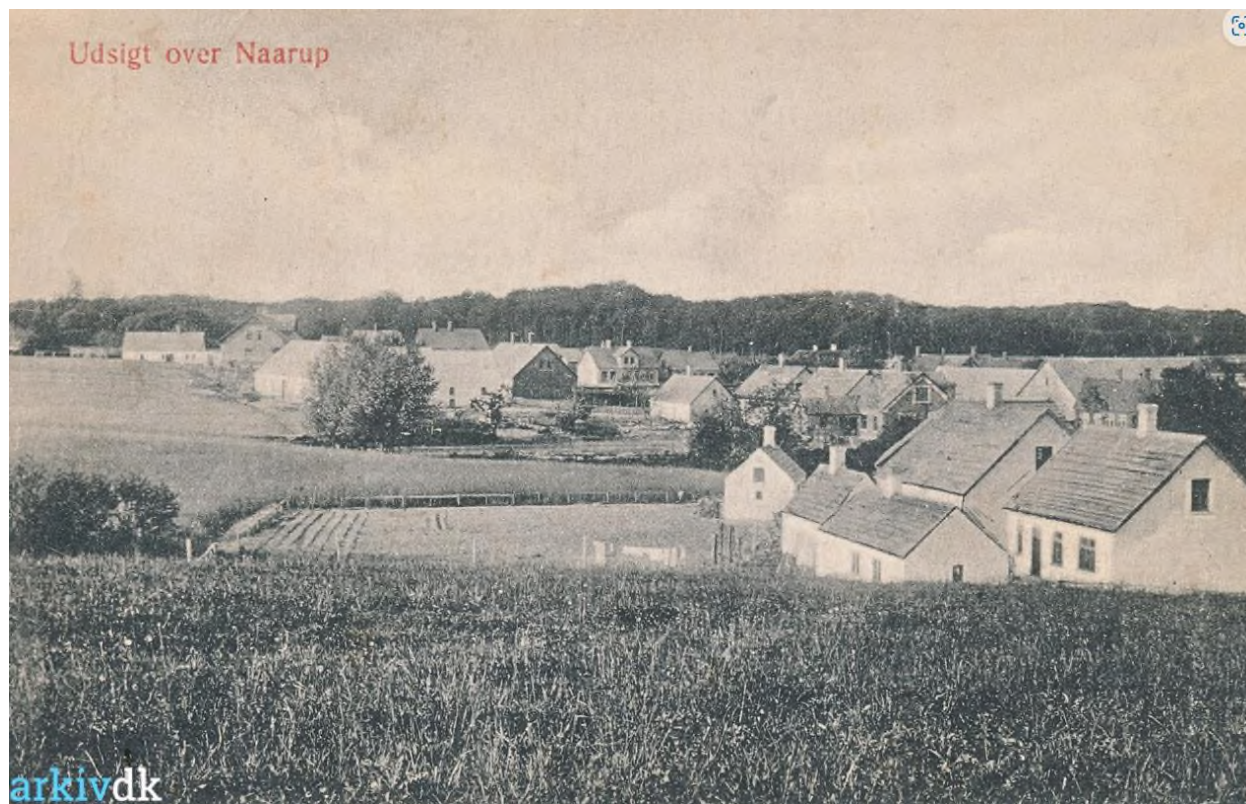

Folketællingsår 1890		Føj til familiedatabase	
Navn	Søren Jørgensen	Sæt Person	
Køn	Mandlig		
Alder	56		
Amt	Odense		
Hundrede	Odense		
Sogn	Verringe		
Stednavn	Naarup Fællesskov		
Fødselsdato	1834	Antal ægteskaber	Forretning Husmand
Fødested	Hostrup Sogn, Svendborg Amt	Når du er gift	Forretningssted
		Levende børn	Forretningsområde
		Døde børn	Når den flyttes til området
Husets rolle	Husfader		Sidste plads
Civilstand	Gift		Vikarplads
Familie Nej	67	Adresse	Indkomst
Matr. Nej		Matriket	Opsparing
Tenn. nr.	339	Nej. af fam. i huset	Statsskat
Identificeringsnr.	6940		Områdeskat

Husstand

Rec. nr.	Navn	Køn	Alder	Fødselsår	Civilstand	Information
339	Søren Jørgensen	Mandlig	56	1834	Gift	Husfader Husmand
340	Ane Marie Pedersen	Kvindelig	58	1832		Husmoder
341	Caroline Jørgensen	Kvindelig	15	1875		Lade
342	Andreas Carl Sico Emil Brun	Mandlig	2	1888	Entlig	Lade

FRA FYN TIL KØBENHAVN 1758 -2004

Odense amt, Odense, Verninge, 1842-1880, KM, Fødte piger

CAROLINE JØRGENSEN DØBES D. 26 3.1974

1874. F ø d t e

N ^o	Aar og Datum. 1874.	Barnets fulde Navn.
4-10.	26 ^d Marts	Caroline Jørgensen

1874.

17 ^d Mai i N.	Lind. Pönn Jørgensen y. Mærvin Ross og Hfr. Mærvin Pedersen (42 Aar)
3 ^d Mai	Lind. Christen Jørgensen



FRA FYN TIL KØBENHAVN 1758 -2004

ODENSE, VERNINGE, 1881-1891

SØREN JØRGENSEN FÅR EN SØN

D. 3.5.1887 DER DØBES ANDREAS CARL SIGURD EMIL BRUUN

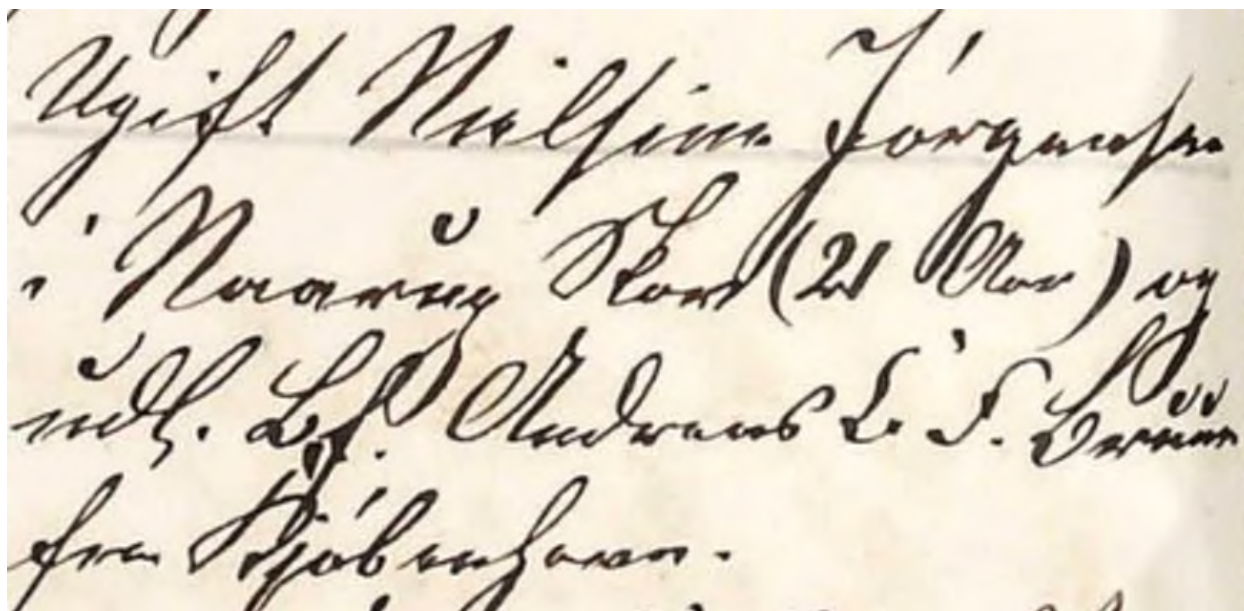
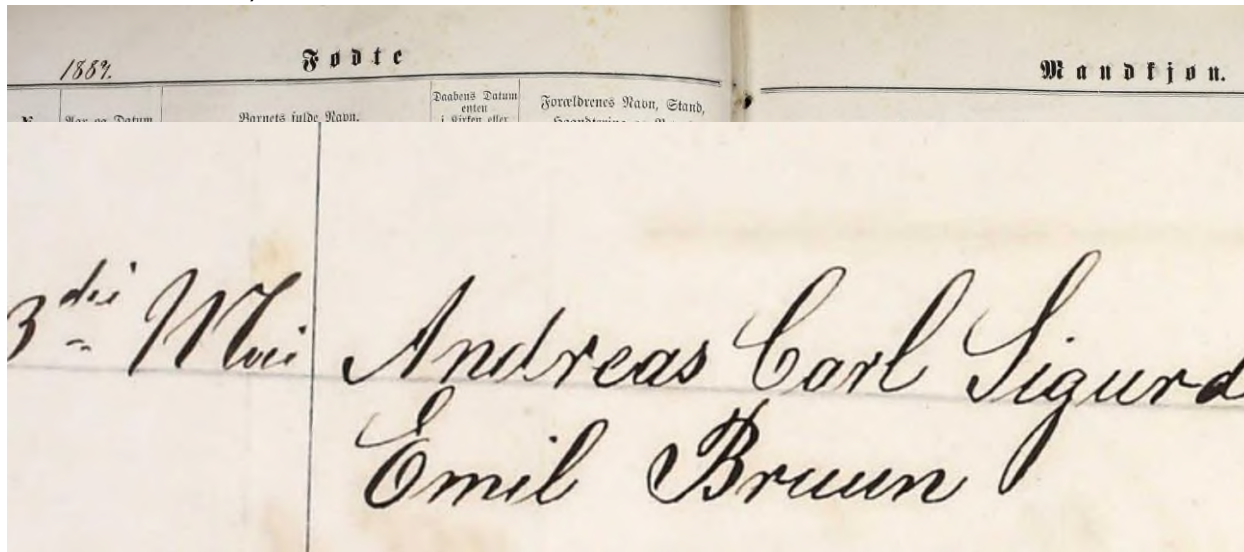

FRA FYN TIL KØBENHAVN 1758 -2004



FRA FYN TIL KØBENHAVN 1758 -2004

ODENSE, VERNINGE, 1902-1955, KM, DØDE SØREN SØRENSEN DØR 24.4.1906

Døde		Mandkøn.		20		
Dødsdagen (Aar og Datum) og Dødsstedet. <small>(Paa Landet: Byen, Sognet og Herredet. I Købstad: Købstaden og tillige Sognet, hvis det i Byen er mere end 1 Sogn).</small>	Begravelsesstedet (Kirkegaardens, Sognets og Herredets (Købstadens) Navn) og Begravelsesdagen (Aar og Datum).	Den afdødes fulde Navn <small>(maa vist muligt eller forevigt Daabs- eller Pudsolstøst eller ved Efternavn i Kirk- bogen).</small>	Den afdødes Stilling og Bopæl (<small>o</small> : sidste faste Opholdssted, beregnet paa Landet ved Byen, Sognet og Herredet, i Køb- stad ved Købstaden, Gaden og Husnummeret) samt, for saa vidt Oplysning derom kan erholdes, tillige den afdødes Fødested og Forældrenes (ved vægse fattede Moderens) fulde Navn, Stilling og Bopæl. Hvis den afdøde var eller vides at have været gift, an- føres tillige dette samt, saa vidt muligt, Ægtefæltes fulde Navn og dennes sidste fælles Bopæl.	Alder. <small>(Naar den afdøde var over 1 Aar, angives Alderen med det fulde Aar.)</small>	Af hvilken Præst Begravelsen er foretaget.	Anmærkninger.
1906 den 24 April Naarup Skov, Vemminge Sogn, Odense Herred		Vemminge Lister- gaard og Sogn Odense Herred den 30 April 1906				Søren Jørgensen.

Gift Hustru af Naarup Skov, Vemminge Sogn, Odense Herred. Son af Hustru Jør- gen Nielsen og Hustru Johanne Sørensdatter af Haastup By og Sogne Salling Herred. Født sammen Sted. Gift med Anne Marie Pedersen. Sidste fælles Bopæl: Naarup Skov, Vemminge Sogn				49 72	Sognepræst Brønnum	2374 1/4
---	--	--	--	----------	-----------------------	-------------



SØREN JØRGENSEN DØR D. 24.4.1906 AF LUNGETÆNDELSE.

Dødsattest, udstedt af Ligsynsmænd.

Ann. Ved bemærkes, at Attesten skal stulle med en skriftlig Erklæring saalydende: Undertegnede erklære herved, at vi selv have synd Liget af N. N. og fundet sikre og utvivlsomme Tegn paa virkelig Død til Stede, nemlig:

Fulde Navn: *Søren Jørgensen*
 Alder (3; fyldte Aar; for Børn under 1 Aar: Maaneder eller Uger): *41 Aar*
 Ugift; gift; Enkemand; Eneke:
 Egen eller Forældres Stilling og Næringsvej: *Skasmand*
 Bopæl: *Vennersø Sogn, Løvsø By; Skov*
 Dødssted: *Søngem*
 Dødsdag: *24 April 1906*
 Formodet Dødsarsag: *Lungebetændelse*

Svar paa Spørgsmaal med Hensyn til Dødstegnene:

- 1) Er der Liglugt til Stede? *ja*
- 2) Er der Dødsstivhed? *ja*
- 3) Ere Øjnene brusne? *ja*
- 4) Er der Ligpletter? *ja*
- 5) Er der grøn Farvning af Underlivet? *ja*
- 6) Er der Tegn paa videre fremskreden Forraadnelse? *nei*

Løvsø Skov den 25 April 1906

Undertegnede erklære herved at vi selv have syndet Liget af ovennævnte Søren Jørgensen og fundet sikre og utvivlsomme Tegn paa virkelig Død til Stede som ovenfor nævnt

Karl Nielsen
Ligsynsmand.

Chr. Grønvedt
Ligsynsmand.

vend om.

FRA FYN TIL KØBENHAVN 1758 -2004

ODENSE, VERNINGE, 1902-1955, KM, DØDE SØREN JØRGENSENS KONE
 ANE MARIE PEDERSEN DØR D. 24.5.1910

<p>1910, den 24. Maj Naarup Prov. Vemminge Sogn, Odense Herred.</p>	<p>Verninge Kirkegaard og Sogn Odense Herred den 30. Maj 1910</p>	<p>Ane Marie Pedersen.</p>
---	---	---

<p>Ende ind Bopæl i Naarup Prov. Vemminge Sogn, Odense Herred. Datter af Husjer Peder Nielsen og hustru Marie Jørgensdatter i Mørbæk, Tjång Sogn, Baag Herred. Endt samme Herd. Ende efter Husjer Peder Jørgensen, død 24. April 1906. Sidste fælles Bopæl. Naarup Prov, Vemminge Sogn.</p>	<p>78 Aar.</p>	<p>Sognepræst Bruun.</p>	<p>Skjælsbøl 2573.</p>
--	----------------	---------------------------------------	-------------------------------------

FRA FYN TIL KØBENHAVN 1758 -2004

SØREN JØRGENSENS KONE ANE MARIE PEDERSEN DØR D. 24.5.1910 AF LUNGBETÆNDELSE.

Ann. Ved bemærkes, at Attesten skal stalle med en skriftlig Erklæring udfærdiget af N. N. og fandet sikre og utvivlsomme Tegn paa virkelig Død til Stede, nemlig:
at vi selv have synd Liget af N. N. og fandet sikre og utvivlsomme Tegn paa virkelige Død til Stede, nemlig:

Dødsattest, udstedt af Ligsynsmænd.

Fulde Navn: *Anne Marie Pedersen*

Alder (i: fyldte Aar; for Børn under 1 Aar; Maaneder eller Uger): *78 Aar*

Ugift; gift; Kakemænd; Enke:

Egen eller Forældres Stilling og Næringsvej: *Enke*

Bopæl: *Næringssogn, Næringsskole*

Dødssted: *Løngår*

Dødsdag: *24 Marts 1910*

Formodet Dødsårsag: *Lungebetændelse*

Svar paa Spørgsmaal med Hensyn til Dødsstegnene:

- 1) Er der Liglugt til Stede? *nei*
- 2) Er der Dødsstivhed? *ja*
- 3) Ere Øjnene brustne? *ja*
- 4) Er der Ligpletter? *nei*
- 5) Er der grøn Farvning af Underlivet? *ja*
- 6) Er der Tegn paa videre fremskreden Forraadnelse? *nei*

Næringsskolen 27 Marts 1910

Undertegnede erklærer herved at vi selv
har syndet Liget af ovennævnte
Anne Marie Pedersen og fandet sikre og
utvivlsomme Tegn paa virkelig Død
til Stede som ovenfor nævnt



Lars Nielsen Ligsynsmand, *Chr. Grønmoose* Ligsynsmand.

vend om.

FRA FYN TIL KØBENHAVN 1758 -2004

SLÆGTOVERSIGT: SØREN JØRGENSENS

SØN: **NIELS PEDER JØRGENSEN**

MAND	KONE 1	BØRN	BØRN	BØRN	BØRN
					
Niels Peder Jørgensen >	Anna Margrethe Hansen	Helga Emilie Jørgensen	Emme Mary Jørgensen >		
25.4.1871	7.2.1871	4.4.1901	14.11.1902 >		
22.11.1961 >	9.7.1904	21.7.1969	17.6.1969		
Glostrup Hospital					
KONE 2	BØRN	BØRN	BØRN	BØRN	BØRN
Jensine Katrine Pedersen Hyldig Jørgensen	Egon Laurits Hyldig Jørgensen	Ejnar Marius Hyldig Jørgensen	Alfred Hyldig Jørgensen	Laurits Hyldig Jørgensen	Karl Peder Hyldig Jørgensen
Hvidovre	17.4.1908	11.11.1910	26.5.1911	25.10.1915	12.2.1917
16.6.1877			10.10.1975		
30.12.1962 død Glostrup Hospital					

FRA FYN TIL KØBENHAVN 1758 -2004

NIELS PEDER JØRGENSEN DØBES 15.4.1871 I VERNINGE KIRKE

Født				Døbt		
Nr	Dag og Aar	Barnets fulde Navn	Fødested og Hjem	Børsternes Navn, Stand, Bøndering og Bønder	Børsternes Navn, Stand og Bøndering	Børsternes Navn, Stand og Bøndering
70-2	4 ^{de} April 1871	Niels Peder Jørgensen
71-2	5 ^{de} April	Anten Jensen
72-10	2 ^{de} April	Niels Morten Nielsen
73-11	25 ^{de} April	Niels Peder Jørgensen

673-11	25 ^{de} April	Niels Peder Jørgensen
--------	------------------------	-----------------------	-----	-----	-----

Opd. O. Nielsen, K. Mortensen og J. Nielsen
 Nr. 5 og 2 g. Børsternes Navn, Stand og Bøndering: ...
 J. Nielsen og J. Nielsen og J. Nielsen og J. Nielsen 448-5

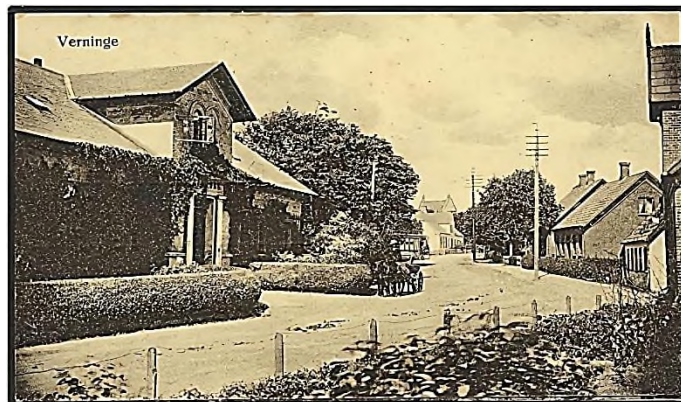

FRA FYN TIL KØBENHAVN 1758 -2004

NIELS PEDER JØRGENSEN BLIVER KONFIRMERET D. 4.10.1885 I VERNINGE KIRKE

K o n f i r m e r e d e		
N ^o	Konfirmandens Navn og Opholdssted.	Konfirmandens Faders eller, hvis han er Slegtfredson, hans Moders samt i fornødent Fald, Pleiefaders Navne og Bopæl.
159-17.	Anton Jensen Næstved Mark	f. d. Peder Jensen i Næstved Mark.
60-18	Niels Mortensen Nielsen. Næstved Mark	f. d. Morten Nielsen i Næstved Mark.
61-19.	Konnik Jørgensen Solund f. d. 1835 d. 4 ^{te} October.	f. d. Jørgen Olesen og Solund f. d. og h. d. Sofie Jensen.
62-20	Niels Peder Jørgensen Næstved Mark.	f. d. Peder Jørgensen i Næstved Mark.

f. 25^{de} April 1871. f. d. g. Sofie. m. g. 5^{te} Jul. 1872. Brevet 443-5

FRA FYN TIL KØBENHAVN 1758 -2004

NIELS PEDER JØRGENSEN OG ANNA MARGRETHE JØRGENSEN/F HANSEN BLIVER GIFT D. 23.11.1900 I VERNINGE KIRKE

Ægte.		viede.	
<p>1) Brudeparrets fulde Navn eller fornavn Efternavn eller ved Følgers i Kirkebogen, hermed Fuldest, Fuldestnavn og alder, Silling og Opførelstid samt hermed Forældres fulde Navn, Silling og Bopæl.</p> <p>2) Brudeparrets fulde Navn eller fornavn Efternavn eller ved Følgers i Kirkebogen, hermed Fuldest, Fuldestnavn og alder, Silling og Opførelstid samt hermed Forældres fulde Navn, Silling og Bopæl.</p> <p>3) Hvis Lydning af det fulde Navn, Silling og Opførelstid er af betydning for den ene eller begge Parter, hermed fulde Navn, Silling og Opførelstid.</p>	<p>Brudeparrets fulde Navn eller fornavn Efternavn eller ved Følgers i Kirkebogen, hermed Fuldest, Fuldestnavn og alder, Silling og Opførelstid samt hermed Forældres fulde Navn, Silling og Bopæl.</p> <p>4) Hvis Lydning af det fulde Navn, Silling og Opførelstid er af betydning for den ene eller begge Parter, hermed fulde Navn, Silling og Opførelstid.</p>	<p>1) Navn her Tilførelse hermed?</p> <p>2) Navn her Tilførelse hermed?</p> <p>3) Hvis Lydning af det fulde Navn, Silling og Opførelstid er af betydning for den ene eller begge Parter, hermed fulde Navn, Silling og Opførelstid.</p>	<p>1) Af hvilken Troens Vidnes er Sæde (for saa vidt en Troens Vidne er Sæde i Troens Vidne, hermed fulde Navn, Silling og Opførelstid)</p> <p>2) Om Vidnes er Sæde i Troens Vidne (i så vidt Tilfælde hermed fulde Navn, Silling og Opførelstid)</p>
<p>1) Nils Peter Jørgensen, Ungkarl i Naarup By, Veminge Sogn, Odense Herred, 29 Aar, Son af Husmand Loren Jørgensen og Hustru Anne Marie Pedersen i Naarup By, Veminge Sogn, Odense Herred, og født samme Sted den 25^{te} April 1871.</p>	<p>2) Anna Margrethe Hansen, Pige i Naarup By, Veminge Sogn, Odense Herred, 29 Aar, Datter af Husmand Nils Kristian Hansen og Hustru Karen Kristiansen af Lønborg Mark og Sogn, Raag Herred, født samme Sted den 7^{de} Februar 1871.</p>	<p>Husmand Loren Jørgensen i Naarup Sogn og Hustru Anne Marie Pedersen i Naarup By - begge Veminge Sogn.</p>	<p>a. den 6^{te} Oktober 1900. b. den 23^{de} November i Veminge Sogn. c. 1900</p>



<p>Nils Peter Jørgensen, Ungkarl i Naarup By, Veminge Sogn, Odense Herred, 29 Aar, Son af Husmand Loren Jørgensen og Hustru Anne Marie Pedersen i Naarup By, Veminge Sogn, Odense Herred, og født samme Sted den 25^{te} April 1871.</p>	<p>Anna Margrethe Hansen, Pige i Naarup By, Veminge Sogn, Odense Herred, 29 Aar, Datter af Husmand Nils Kristian Hansen og Hustru Karen Kristiansen af Lønborg Mark og Sogn, Raag Herred, født samme Sted den 7^{de} Februar 1871.</p>
--	--

<p>Husmand Loren Jørgensen i Naarup Sogn og Hustru Anne Marie Pedersen i Naarup By - begge Veminge Sogn.</p>	<p>a. den 6^{te} Oktober 1900. b. den 23^{de} November i Veminge Sogn. c. 1900</p>	<p>a. Sognepræst, Rindum i Veminge. b. J. Nielsen.</p>
--	--	--

FRA FYN TIL KØBENHAVN 1758 -2004

NIELS PEDERS 1. HUSTRU ANNA MARGRETHE JØRGENSEN F/HANSEN DERES BARN DØR 9.7.1904 UNDER FØDSLEN.

211			Døde	Kvindekøn.			211
	<small>Dødsdagen (År og Dato) Hvis Døds- eller Begravelses- Årsag er angivet, angives den her. Elev den i Huset og i Huset.</small>	<small>Dødsårsagen (Kategori, Navn og Hovedårsag (Kategori) Navn) og Dødsårsagen (År og Dato).</small>	<small>Den afdøde Fødsels- År og Dato (År og Dato) (Hvis den afdøde er født i et andet Land, angives det her.)</small>	<small>Den afdøde Fødsels- År og Dato (År og Dato) (Hvis den afdøde er født i et andet Land, angives det her.)</small>	<small>Alder (Hvis den afdøde var over 100, angives Alderen med de fulde År.)</small>	<small>Af hvilken Fødsel Dødsårsagen er førelst.</small>	<small>Årsmærkning.</small>
6.	1904 den 26 ^{de} Maj. Naarup By. Verninge Sogn. Camiel Herred.	Verninge Kirke- gaard og Sogn. Camiel Herred. den 26 ^{de} Maj 1904.	Lilli Elise Hansen	Ugift Datter af Borgermesteren Lars Hansen og Hustru Caroline Frederikke Jørgensen. Naarup By, Verninge Sogn. Camiel Herred, fød 17. April 1874.	3 Måned.	Naarup By.	Udsk 2/4 Maj 1904.
7.	1904 den 9 ^{de} Juli. Naarup By. Verninge Sogn. Camiel Herred.	Verninge Kirke- gaard og Sogn. Camiel Herred. den 9 ^{de} Juli 1904.	Anna Margrete Hansen.	Ugift Hustru af Borgermesteren Lars Hansen og Hustru Caroline Frederikke Jørgensen. Naarup By, Verninge Sogn. Camiel Herred, fød 17. April 1874.	33 Aar.	Naarup By.	Udsk 1/4 Juli 1904.

7.	1904 den 9 ^{de} Juli. Naarup By. Verninge Sogn. Camiel Herred.	Verninge Kirke- gaard og Sogn. Camiel Herred. den 9 ^{de} Juli 1904.	Anna Margrete Hansen.	Ugift Hustru af Borgermesteren Lars Hansen og Hustru Caroline Frederikke Jørgensen. Naarup By, Verninge Sogn. Camiel Herred, fød 17. April 1874.	33 Aar.	Naarup By.	Udsk 1/4 Juli 1904.
----	--	--	--------------------------	--	------------	---------------	------------------------

Verninge kirke

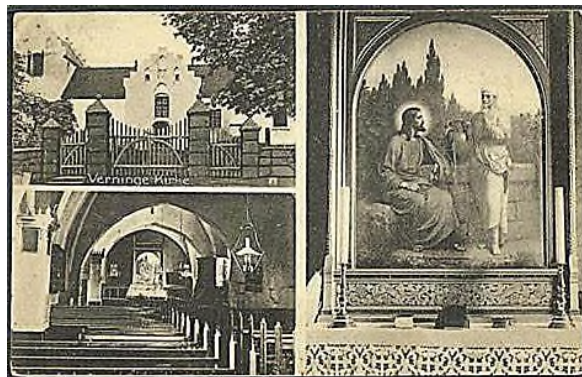

Dodsattest, udstedt af en Læge.

Fulde Navn: *Alle Margrethe Torjussen f. Kaas*
 Alder (x: fyldte Aar; for Børn under 1 Aar: Maaneder eller Uger): *33 år*
 Ugift; Gift; Enkemand; Enke: *gift*
 Egen eller Forældres Stilling og Næringsvej: *husmoder N. P. Torjussen*
 Købstad: _____ Gade: _____ Hus Nr.: _____ Etage: _____
 Bopæl (x: Stedet hvor den afdøde sidst har haft fast Ophold): *Naraj*
 Dødssted: *Om stv*
 Dødsdag: *9/7 04*

Dødsårsag (x: Hovedsygdom med dens væsentligste Komplikation)

- a) Hvor Lægen selv har behandlet den syge: *Mere en parti (i hovedet) - forøget tryk, mening - og i lungen - lunge emblema*
 b) Hvor Lægen ikke selv har behandlet den syge:

Hovedsygdommens Varighed: *30 timer*

Er Forraadnelse indtraadt, eller hvilke andre sikre Dødstegn ere til Stede?

*Tungen er rød af lungen
 mægen tyndt*

Undertegnede, som *alle* har behandlet *Alle Margrethe Torjussen f. Kaas* under
hendes sidste Sygdom, erklærer herved, at jeg den *9/7 04* selv har synet Liget af *hendes*
 og at *ovennævnte sikre dødstegn* *synes på virkeligt død* er til Stede

M. P. Hansen
 Læge

autoriseret Læge.

Anm. Det bemærkes, at Altøsten skal slutte med en skriftlig Erklæring, indeholdende, skreven med Lægens egen Haand: "Ovennævnte sikre og utvivlsomme Tegn paa virkelig Død ere til Stede".

FRA FYN TIL KØBENHAVN 1758 -2004

PERSONLIGE OPLYSNINGER

Navn Ane Margrethe Jørgensen f. Hansen

Køn K

Civilstand gift

Fødselsdato (dd-mm-åååå) Kunne ikke udfyldes

ALDER (INGEN UDREGNINGER)

År 33

GEOGRAFI OG ERHVERV

Fødested Kunne ikke udfyldes

Økonomiske forhold (stilling, næringsvej, o.l.) Kunne ikke udfyldes

Bopæl Nårup

Dødssted Bopæl

Dødsdato (dd-mm-åååå) 09-07-1904

HOVEDSYGDOM OG DØDSÅRSAG

Hovedsygdom Kunne ikke udfyldes

Dødsårsag Mors in partu (snævert bækken - forsøgt tang, vending - rupt i ?? - sectio cæsarea)



FRA FYN TIL KØBENHAVN 1758 -2004

Folketællingen den 1. Febr. 1906. Landdistrikterne.

Folketællings-Skema Nr. *M.*
for Befolkningen den 1. Februar 1906.

Amtets Navn: *Odense* Byens Navn: *Staarup*
 Herredets Navn: *Odense* Tællingskommissærens Navn: *G. H. Hansen*
 Sognets Navn: *Helsingø*

Regler.

1) Dette Skema udfyldes eller besørges udfyldt af den af Sogneraadet (Distriktsraadet) beskikkede Tællingskommissær den 1. Februar 1906. — Paa Skemaet opføres de Familier og Personer, der findes i hver Gaard eller hvert Hus ud for Stølets Betegnelse i Skemaets første Rubrik.

2) Hver Familie opføres med sit Lehenummer (se Skemaets Rubrik 2). En Familie indbefatter ogsaa dens Pensionærer og Løgerende. Derimod betragtes Husstande paa 1 Person som «Familie» og opføres med eget Lehenummer.

Lilleg b.	}	<i>Niels Peter Jørgensen</i>	<i>År 29.71</i>	<i>E</i>	<i>Husfader</i>
		<i>Kelga Jørgensen</i>	<i>År 44.01</i>	<i>M</i>	<i>Barn</i>
		<i>Emma Jørgensen</i>	<i>År 11.03</i>	<i>M</i>	<i>Barn</i>
		<i>Anders Peter Kristensen</i>	<i>År 31.75</i>	<i>M</i>	
		<i>Sofie Petersen</i>	<i>År 28.61</i>	<i>M</i>	

Timmer

Timmermand
Husholderke

FRA FYN TIL KØBENHAVN 1758 -2004

NIELS PEDER JØRGENSEN BLIVER GIFT MED JENSINE KATRINE PEDERSEN (HYLDIG)

D.29.06.1907 I VOR FRUE KIRKE I ODENSE. OG DE FÅR 5 BØRN.

[

 Kundermand. Tømrer. (1. Ægteskab)

 Niels Peder Jørgensen, født

 den 25 April 1871, døbt i Verminj Kirke 11 Juni

 1871. i Kæring Sogn, Verminj Sogn, Odense Amt.

 (36 Aar) Søn af Tømrer Larsen Jørgensen og

 Hustru Anne Marie Pedersen af Kæring Sogn

 1^{te} Hustru Anne Margrethe Hansen død den

 9 Juli 1904 ifølg Christies fra Odense Gravd af 29/7.

 Verminj Sogn.

Pige:

 Jensine Katrine Pedersen Huldig

 født i Tømrer Sogn, Verminj Herred

 den 16 Juni 1877, døbt i Tømrer Kirke den

 10 August 1877 (30 Aar)

 Datter af Kundermand Peder Huldig Christensen

 Hustru Lunge Marie Andersen.

 Ved Tømrer Sogn.

Godtgørelse Niels Peder Rosenius Dødsb. 28 v. Skæmmes. Niels Hansen Brændskov for Eghøj Klostet	a 29 Juni 1907. b. 30 Juni. 7 o 14 Juli 1907.	1907 16 Juli Tømrer Sogn (St. Hans Kirke)	o. Pastor Tømrer b. i Kirken.	301 (600) 207 (662)
---	--	---	----------------------------------	------------------------------

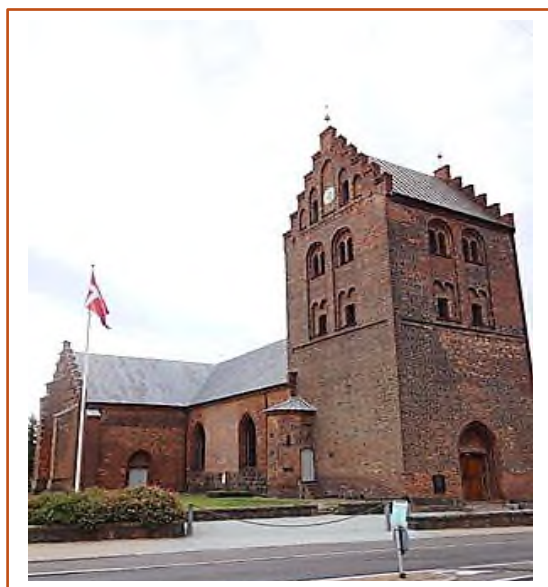

NIELS PEDER JØRGENSEN GLAMSBJERGSAVVÆRK



Glamsbjerg Savværk

Arbejdere på omkr. 1925. Navneliste ligger sammen med billedet

2. række. 1: Frederik Rasmussen, Ådal, 2: Ejnar Nicolaisen, Glamsdal, 3: Carl Storm, Glamsdal, 4: Peder Jørgensen, Dærup, 5: Niels Jacobsen, Køng, 6: Frederik Nielsen, Glamsdalen, 7: Marius Carlsen, Glamsbjerg, 8: Chr. Thode, Dærup.



Niels Peder Jørgensen, Dærup Grave

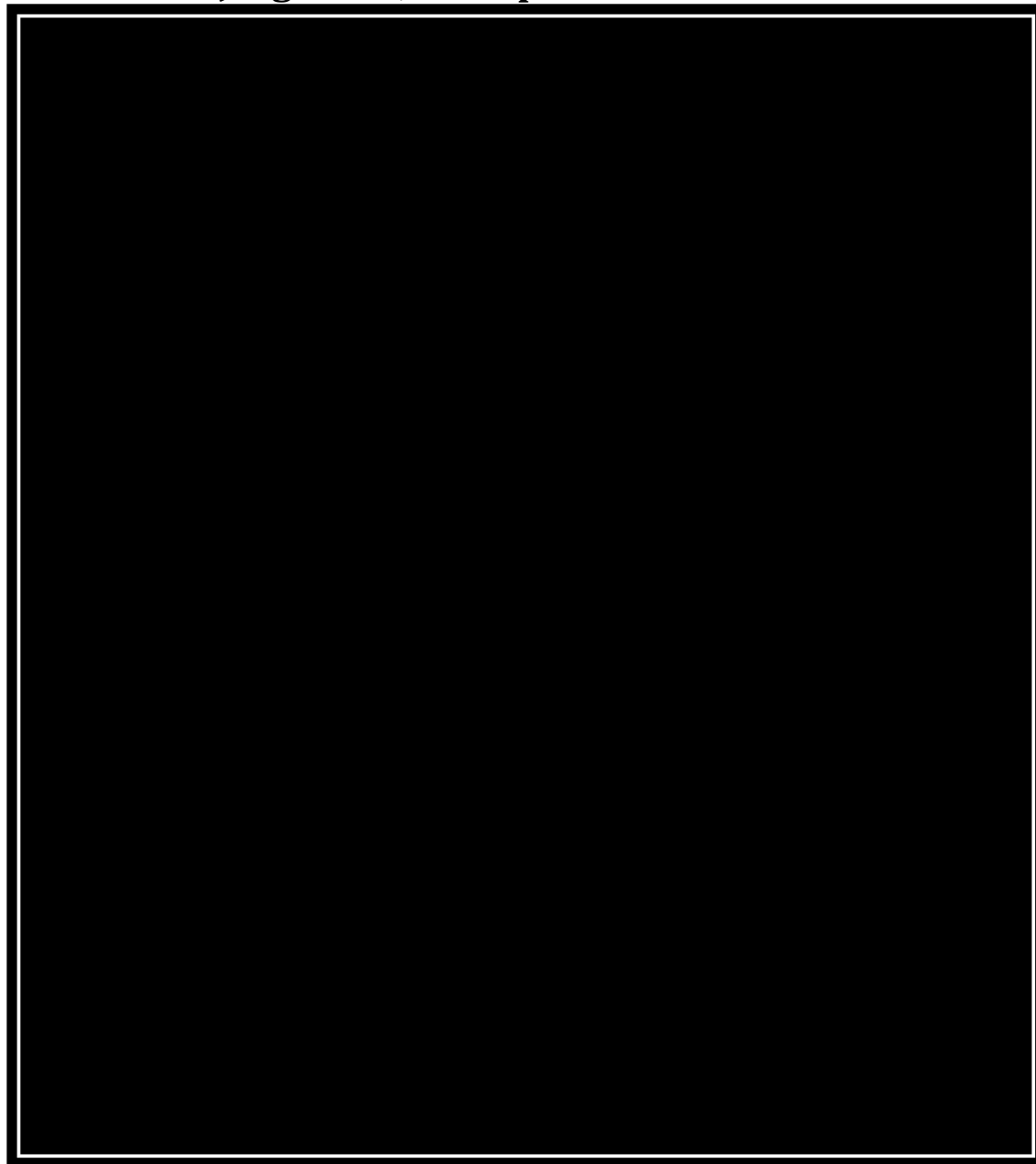

FRA FYN TIL KØBENHAVN 1758 -2004



Dærup Skole

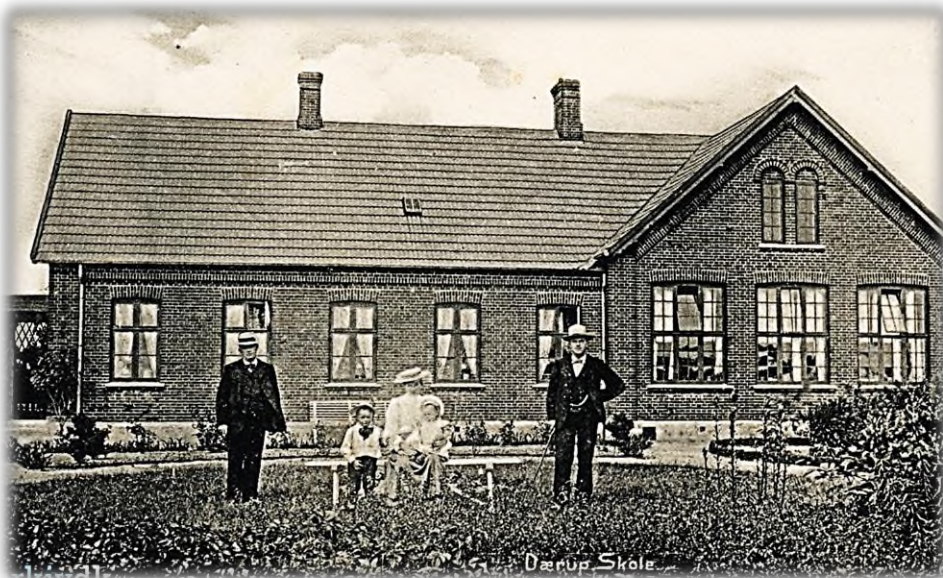

FRA FYN TIL KØBENHAVN 1758 -2004

DOKTOR WILLES VEJ 8 CA. 1960

NIELS PETER JØRGENSEN OG JENSINE KATRINE JØRGENSEN

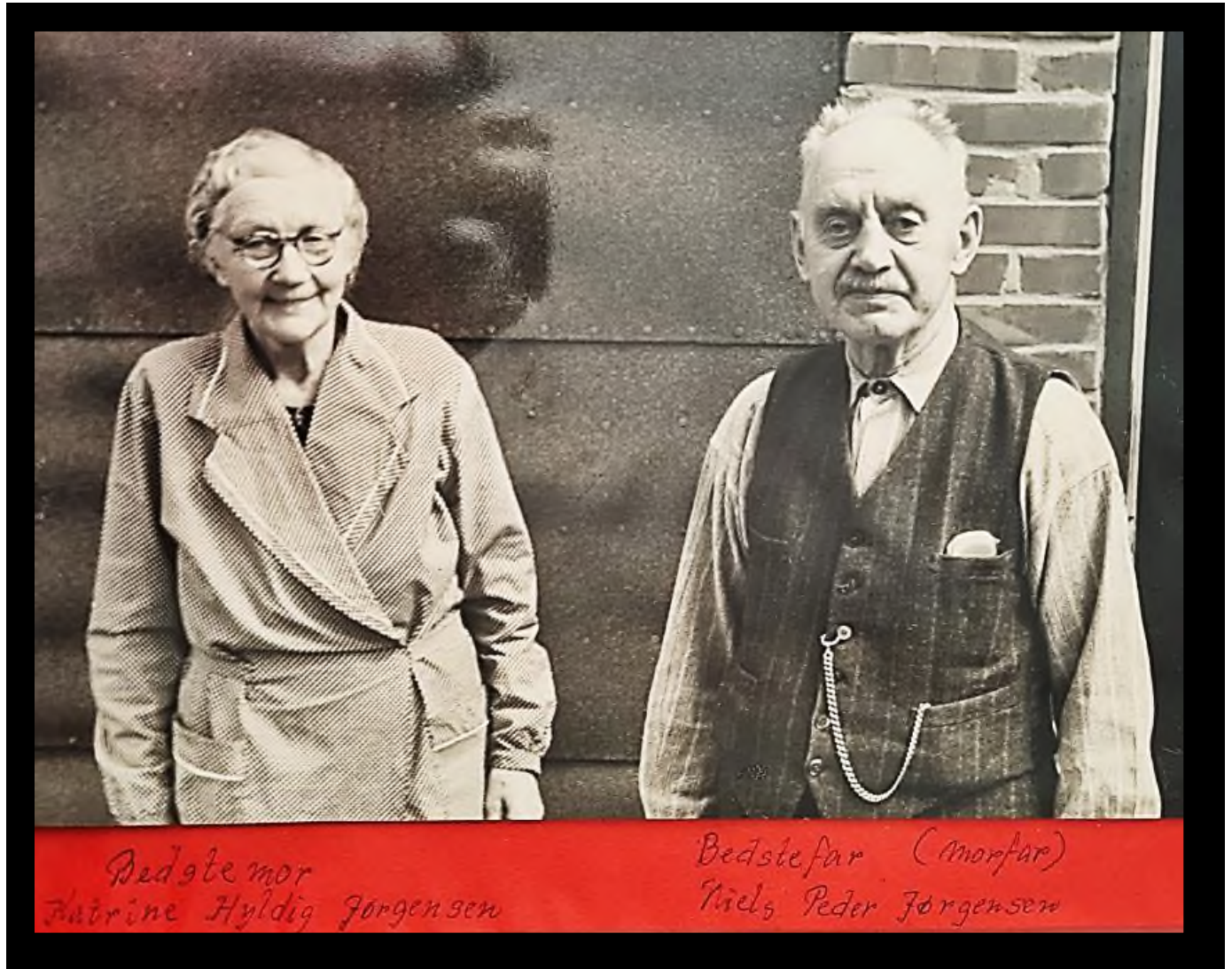

FRA FYN TIL KØBENHAVN 1758 - 2004

NIELS PEDER JØRGENSEN DØR 22.11.1961

Dodmandkon.						
№	Andetnavn dødsdato	Andetnavn dødsdato	Andetnavn dødsdato	Andetnavn dødsdato	Andetnavn dødsdato	Andetnavn dødsdato
○	1961 21 oktober Nyborg Sygehus	1961 29 oktober Hvidovre Kirkegaard	Frank Larsen	Frank, Albert 28.11.1891 søn af Hans Frank Erik Larsen og hustru Hilde Hansen.	3. dag 28 oktober 1961	Pastor Gaarum Larsen
○	1961 12 november København Amt Hospitalshus	1961 18 november Hvidovre Kirkegaard	Hans Christian Marie Peter Petersen	Skoleelev af Hvidovre Gymn. 1891. Søns af Hans Christian Petersen og hustru Marie Marie Petersen. 1891. 1891 i Hvidovre.	6. dag 18 november 1892	Pastor Petersen Martens
9	1961 14 november Hvidovre sogn København Amt	1961 18 november Vestre Kirkegaard	Arvid Christian Thorvald Jensen	Skoleelev af Hvidovre Gymn. 1891. Søns af Arvid Christian Thorvald Jensen og hustru Marie Marie Petersen. 1891 i Hvidovre.	5. dag 18 november 1892	Pastor G. Østergaard
○	1961 17 november Hvidovre sogn Sygehus, Glostrup Sogn.	1961 22 november Hvidovre Kirkegaard	Frank Larsen	Frank, Albert 28.11.1891 søn af Hans Frank Erik Larsen og hustru Hilde Hansen.	1. dag 22 november 1961	Andetnavn dødsdato
○	1961 22 november Hvidovre sogn Sygehus, Glostrup Sogn.	1961 25 november Hvidovre Kirkegaard	Niels Peder Jørgensen	Gift. Forh. tømrer. Født i Verringe sogn Odense amt d. 25. april 1871. Søn af hus- mand Søren Jørgensen og hustru Anne Marie Pedersen. Viet til Jensine Katrine Pedersen i Vor Frue Kirke, Odense d. 16. juli 1907. Sidste bopæl, Dr. Willersvej 8. Hv. Plejehjemmet, Agerrupvej 202, Ballerup. Hyldeg. 1871.	90. år 25. april 1871.	Pastor G. Østergaard
10.	1961 25 november Hvidovre sogn Hvidovre 93.8	1961 29 november Hvidovre Hvid Mandmann	Herman David Larsen	Gift. Forh. tømrer. Født i Verringe sogn Odense amt d. 25. april 1871. Søn af hus- mand Søren Jørgensen og hustru Anne Marie Pedersen. Viet til Jensine Katrine Pedersen i Vor Frue Kirke, Odense d. 16. juli 1907. Sidste bopæl, Dr. Willersvej 8. Hv. Plejehjemmet, Agerrupvej 202, Ballerup. Hyldeg. 1871.	90. år 25. april 1871.	Pastor G. Østergaard

1961
22. november
Københavns amts
sygehus, Glostrup
Sogn.

1961
25. november
Hvidovre
Kirkegaard.

Niels Peder
Jørgensen.

Gift. Forh. tømrer. Født i Verringe sogn
Odense amt d. 25. april 1871. Søn af hus-
mand Søren Jørgensen og hustru Anne
Marie Pedersen. Viet til Jensine Katrine
Pedersen i Vor Frue Kirke, Odense d. 16. juli
1907. Sidste bopæl, Dr. Willersvej 8. Hv.
Plejehjemmet, Agerrupvej 202, Ballerup. Hyldeg.
1871.

90. år
25.
april
1871.

Pastor G.
Østergaard

Dødsattest af
22-11-1961.
Erik Hallin.



Detailoplysninger om afdøde

NIE P JØRGENS

Fornavn NIE P
 Efternavn JØRGENS
 Køn Mand
 Sidste bopæl Københavns Amts vestre lægekreds
 Fødselsdag 25. apr 1871
 Dødsdag 22. nov 1961
 Død i en alder af 90 år
 Civilstand Ikke oplyst (75 års restriktion)
 Død hvor Københavns Amts søndre lægekreds
 Dødsårsag Ikke oplyst (75 års restriktion)
 Dødsattest Ikke oplyst (75 års restriktion)

Data er velvilligt stillet til rådighed af Rigsarkivet.

FRA FYN TIL KØBENHAVN 1758 -2004

Psykiatrisk Center Ballerup hvor Niels Peder Jørgensen indlægges, opføres i 1954 som Plejehjemmet på Ågerupvej 202



Plejehjemmet på Ågerupvej 202, matr.nr. 12e (i dag Psykiatrisk Center Ballerup, Ballerup Boulevard 2 og Maglevænget 2), blev bygget i 1954 af daværende Sindssyge forsorg (se vedhæftet artikel). Jeg tror umiddelbart de fleste bygninger står der endnu, dog med flere ændringer, tilbygninger osv.

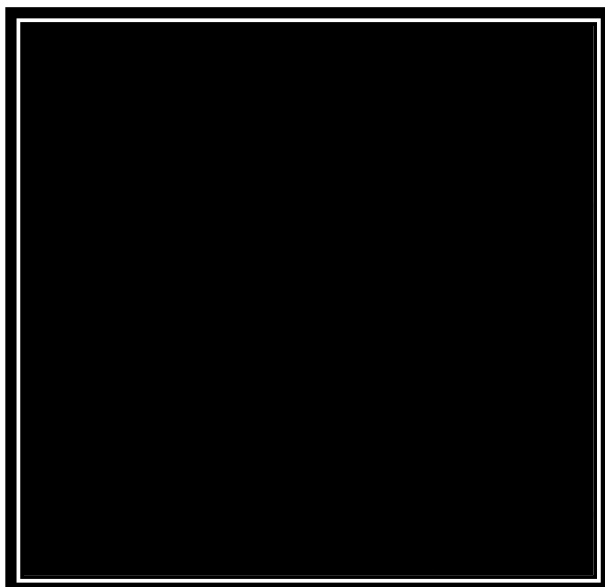

FRA FYN TIL KØBENHAVN 1758 -2004

Det er Niels Peder og Jensine Katrines søn Laurits Hyldig Jørgensen, der bygger det nye hus i 1954 og det sælges igen i 2015.

År 1956

Doktor Willes Vej, Valby
KORT 13 D3-C2
7 Johansen Sofus, Hv.261
9 Damhave Chr., Kok Hv.2583
4 Nielsen Vern., Snedker Hv.1424
8 Jørgensen L Hyldig, Hv.329

år 1966

DOKTOR WILLES VEJ, Hvidovre
(Overlæge, f. 1862 d. 1944)
(Skitse Hvidovre.)
KORT 13 D3 C2

3 Jensen V, Snedkerfmd. 78 38 15
5 Uldall Preb. Lag.chef 78 04 21
7 Johansen Sof. 78 02 61
9 Damhave O, Mekan. 78 25 83
13 Jensen H Lundgaard Tandtekn.
heml. nr.
17 Hjortevang Sv G. Pensionist
78 45 74

2 Skals PC Salgschef 78 87 03
4 Nielsen Vern., Snedker 78 14 24
8 Jørgensen L Hyldig, Portn.
78 03 29

10 Bonn O & Annelise. 78 63 52
14 Poulsen E, Frue 78 74 49
20 From-Petersen E, Trykkeriarb.
78 58 88

år 2000

DOKTOR WILLES VEJ
2650 Hvidovre
Kort 157 D7
(Overlæge, f. 1862 d. 1944)

Kommune: Hvidovre
Sogn: Strandmarks
Valgkr.: Hvidovre
Politikr.: Hvidovre

1 Kofoed Kenneth 36 49 62 21
3 Sofussen Ib 36 49 73 72
7 Hansen Jan 36 49 37 05
9 Damhave Ove mek. 36 78 25 83
11A Nielsen Børge Itograf 36 49 10 68
11B Brylov Bent kont.pakmest. Hemmeligt nr.
13 Røber Bente 36 78 23 14
15 Finne Per Mathiessen programør
36 78 89 65

2 Skals Per C salgschef 36 78 87 03
4 Clausen Sten 36 49 18 20
6 Jensen Freddy Thestrup mask.mest.
36 78 87 31

8 Jørgensen L 36 78 03 29
Jørgensen O 36 78 03 29

10 Bonn Annelise 36 78 63 52
Bonn Ole 36 78 63 52

12 Jørgensen Carl Børge ass. 36 78 00 41
14 Meng Dick 36 78 78 50
16 Vilshammer Theodor ing. 36 78 39 45
18 Dyrby Jens Brian 36 49 13 98
20 Hennksen Marie 36 49 25 26



FRA FYN TIL KØBENHAVN 1758 -2004

Luftfoto af doktor Willes vej 8 ca. 1940. Området var bebygget med små sommer/kolonihavehuse frem til 1950, hvor det tager fart med at udbygge området i Hvidovre.

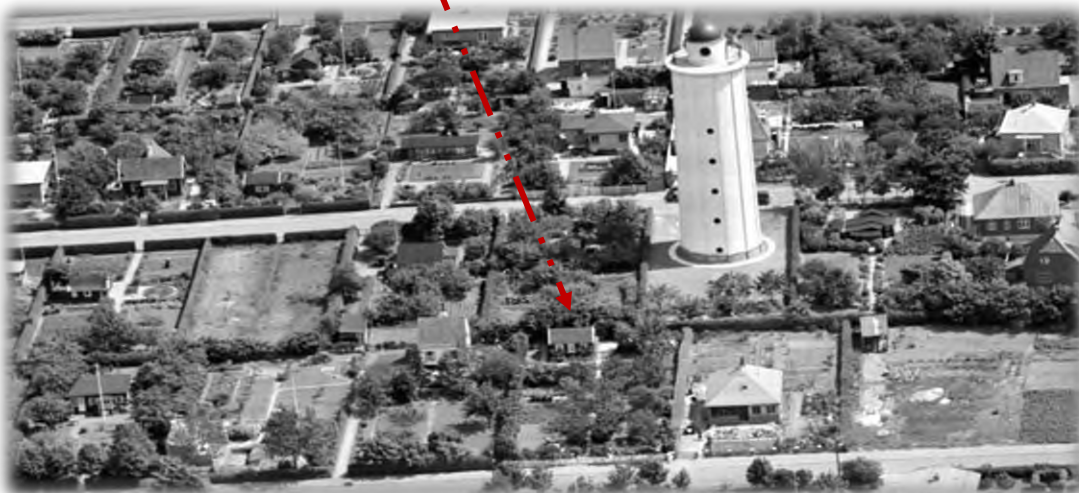

Lone-Tove-Emma Mary og Jensine i haven på Doktor Willes vej 8 sommeren 1961



FRA FYN TIL KØBENHAVN 1758 -2004

Niels Peder Jørgensens 2. kone Jensine Katrine Pedersen Jørgensen (Hyldig)

Dør d. 30.12.1962 på Glostrup hospital

211		Døde Kvindekon.			212	
Dødsdato (År og Måned)	Dødsårsag (År og Måned)	Den afdøde (Fødselsdato, Fødselssted, Ægteskab, Børn)	Den afdøde (Fødselsdato, Fødselssted, Ægteskab, Børn)	Den afdøde (Fødselsdato, Fødselssted, Ægteskab, Børn)	Den afdøde (Fødselsdato, Fødselssted, Ægteskab, Børn)	Årsag til død
1962 30 december København Amt Glostrup	1962 16 december København Amt Glostrup	Jensine Katrine Pedersen	Jensine Katrine Pedersen	Jensine Katrine Pedersen	Jensine Katrine Pedersen	85 år 1877 16/6
1962 11 december København Amt Glostrup	1962 27 november København Amt Glostrup	Jensine Katrine Pedersen	Jensine Katrine Pedersen	Jensine Katrine Pedersen	Jensine Katrine Pedersen	85 år 1877 16/6
1962 30 december København Amt Glostrup	1962 27 november København Amt Glostrup	Jensine Katrine Pedersen	Jensine Katrine Pedersen	Jensine Katrine Pedersen	Jensine Katrine Pedersen	85 år 1877 16/6

1962 - 30. december,
Københavns amts
sygehús,
Glostrup

1963 - 5^{te} januar
Søndermarks
Krematorium

Jensine
Katrine
Pedersen
Jørgensen
født Christensen

Banker efter dømmet Niels Peder
Jørgensen, Nr. Willesvej 8, Hvidovre,
født i Dørglum sogn, Vejerring amt
16 juni 1877, datter af husmand
Peder Jørgen Christensen og hustru,
Inger Marie Andersen

85 år
1877
16/6

pastor
G. Øster-
gaard

Glostrup Skjæferel
2/1-1963

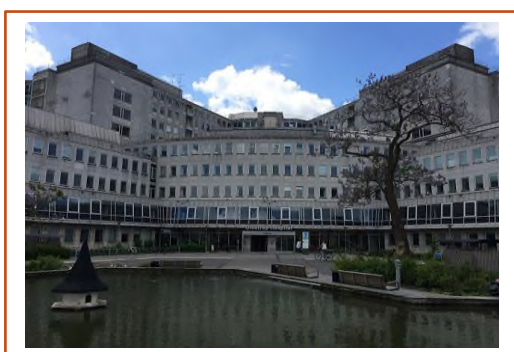

FRA FYN TIL KØBENHAVN 1758 -2004

Detailoplysninger om afdøde

JEN K JØRGENS

Fornavn JEN K
Mellemlavn PEDERSE
Efternavn JØRGENS
Pigenavn HYLDIG
Køn Kvinde
Sidste bopæl Københavns Amts søndre lægekreds
Fødselsdag 16. jun 1877
Dødsdag 30. dec 1962
Død i en alder af 85 år
Civilstand Ikke oplyst (75 års restriktion)
Død hvor Københavns Amts søndre lægekreds
Dødsårsag Ikke oplyst (75 års restriktion)
Dødsattest Ikke oplyst (75 års restriktion)

Data er velvilligt stillet til rådighed af Rigsarkivet.

Enke efter Nils Peder
Jørgensen. Jensine Katrine
Jørgensen (Hyldig) der bor på
Doktor Willes vej 8 i Hvidovre
dør 30.12.1962

På Glostrup hospital

Og bisættes fra
Søndermarkens krematorium
5.1.1963

Doktor Willes vej 8 Hvidovre opført i 1954



Niels Peder Jørgensen 2. kone Jensine Katrine Jørgensen (Hyldig)
16.6.1877 - 30.12.1962



FRA FYN TIL KØBENHAVN 1758 -2004

SLÆGTOVERSIGT: NIELS PEDER JØRGENSENS

DATTER: HELGA EMILIE JØRGENSEN

(EMMA MARYS STORESØSTER)

		BØRN	BØRN	BØRN	
Helga Emilie Olsen (Jørgensen)	Johannes Laurits Olsen	Erling Olsen (Andersen)	Orla Olsen	Lilly Dupont Olsen	Inge Margrethe Dupont
4.4.1901	15.2.1897	22.10.1921	8.10.1924	24.9.1926	12.1.1938
21.7.1969	14.8.1940		4.5.1926		
Flytter til ca.1945 Uggeløse		F: i Slagelse		Gift 1948 Uggeløse	Uggeløse

FRA FYN TIL KØBENHAVN 1758 -2004

HELGA EMILIE JØRGENSEN BLIVER FØDT

D. 4.4.1901 I KØNG SOGN PÅ FYN.

Køng kirke med omgivelser.



FRA FYN TIL KØBENHAVN 1758 -2004

HELGA EMILIE JØRGENSEN FØDT 4.4.1901

Fødsels		Kvindetegn	
1901	4. April	1901	4. April
1901	4. April	1901	4. April
1901	4. April	1901	4. April

1901 4. April	Glemisbjerg Kjøng Sogn Borg Sogn	Helga Emilie Jørgensen	Andreas i Vestsø Sogn Jørgensen og Jørgen Andreas og Hans 30. Ans. i Glemis- bjerg Sogn. Skis. i Vestmøns 23. Marts 1900.
------------------	--	---------------------------	---

2. Mai	Borg og Kolding Bommert Sønder i Bn- i Juli 1901.	Konst. Hansen i Bn- Hansen i Bn- Hansen i Bn- Hansen i Bn- Hansen i Bn- Hansen i Bn- Hansen i Bn- Hansen i Bn-
--------	--	---

FRA FYN TIL KØBENHAVN 1758 -2004

FOLKETÆLLING 1916 HELGA VAR TJENESTEPIGGE I VERNINGE

Folketælling år 1916

Navn **Helga Emilie Jørgensen**

Køn Kvindelig

Alder 14

Amt Odense

Hundrede Odense

Sogn Verringe

Stednavn

Født dato 4. apr. 1901

Antal ægteskaber

Født sted

Når du er gift

Husets rolle Tjenestetyende

Levende børn

Civilstand Enlig

Døde børn

Hoved liste										1916								
Sogn	Lokalitet	Santlige Personers Navn	Køn	Fødsels-år	Alder	Egteskab	Bosiddelse	Sitting i Familien	Hovederhverv	Hovederhverv	Bosiddelse							
											1916	1915	1914	1913				
Naarby 10		Helga Emilie Jørgensen	K	1901	14	Enlig	Enlig											

Naarby 10	Tristian. Beffertol	Barbra	K	1917	9	Nig												Hoveder
	Josef	Naarby	K	1917	9	Nig												Hoveder
	Daniel	Beffertol	K	1913	11	Nig												Barne
	Edit	Beffertol	K	1913	11	Nig												Barne
	Anna	Magdala	K	1912	11	Nig												Barne
	Helga	Emilie	K	1901	14	Nig												Tjenestepige
Naarby 11	Anna	Beffertol	K	1912	9	Nig												Hoveder

FRA FYN TIL KØBENHAVN 1758 -2004

Helga Emilie og Johannes Laurits Olsen bor i 1925 i Ubberup

Folketælling år	1925	
Navn	Helga Emilie Olsen	
Køn	Kvindelig	
Alder	24	
Amt	Odense	
Hundrede	Odense	
Sogn	Ubberud	
Stednavn	Ubberud	
Født dato	1901	Antal ægteskaber Når du er gift Levende børn Døde børn
Født sted	Køng Assens Amt	
Husets rolle	Husmoder	
Civilstand	Gift	
Familie nr	111 F2	Nej. af fam. i huset
Optag nr	467	
Kilde reference	Folketælling 1925	

Husstand

Rec. nr.	Navn	Køn	Alder	Født år	Civilstand	Information
S 466	Johannes Laurits Olsen	Mandlig	28	1897	Gift	Husfader Tømrersvend
S 467	Helga Emilie Olsen	Kvindelig	24	1901	Gift	Husmoder
S 468	Log ind for at se dette navn ***	Mandlig	4	1921	Enlig	Lade
S 469	Log ind for at se dette navn ***	Mandlig	1	1924	Enlig	Lade

FRA FYN TIL KØBENHAVN 1758 -2004

Laurits og Helga og familie.

Flytter i starten af 1940 ind i det nyopførte hus i træbyen, på Freyesvænget 1

I august 1940: Tragedien rammer den lille familie. Laurits dør kun 43 år gammel. Allerede i folketællingen november 1940 er Helga og de 2 børn Erling og Lilly flyttet fra Freyesvænget. Efter Johannes død, flytter Helga og børnene til Skibhusvej i Odense i starten af 1941.



Træbyen var et kolonihaveområde, der hurtigt blev til helårs beboelse Johannes var tømrer og byggede selv deres hus på Freyesvænget 1 i Bolbro

Træbyen

Gudegaderne var Odenses "vilde vesten". Ikke kun fordi gaderne lige fra fødslen har ligget på "the frontier", cowboyfilmens grænse mellem civilisation og vildmark. Men også fordi de fleste huse var af træ.

Træbyen blev området kaldt, selv om der var stenhuse iblandt. "Bolbro Nybyggerkvarter" hed det også med et immigrant-udtryk fra det rigtige vildvest.

Husene havde vidt forskellig standard. De mest primitive blev banket op i en fart af brugte brædder blot for at give husly. Andre var tætte og velholdte - med blanke lakerede gulve og skinnende messingdørskilte.

Nogle måtte flytte ind i ufærdige huse, indtil veksler var betalt og kreditorer holdt fra døren, bl.a. familien Christiansen.

"Mutter holdt underlaget rent - ikke med en støvsuger, men med en rive og et skuffejern. Gulv var der nemlig ikke noget af de første år. Sengene stod på den bare jord, dog hævet af nogle murbrokker," fortæller billedskærer Poul Christiansen, søn af billedskærer Jens Christiansen, som byggede et træhus på Friggasvej i 1924.

"Væggene, både de udvendige og de indvendige, var af træ. Taget af tjæret pap. Et uvejr slog hul i paptaget, så foræl-

drene klarede natten i dobbeltsengen med paraply over hovedet. Trævæggene var isoleret med slagger, og de indvendige døre var trærammer fyldt ud med pap. I den ene ende af grunden gravede vi vand op. I den anden ende gravede vi lort ned."

Bag det fynske klondike stod Odense Kommune, som i 1920'erne solgte byggegrunde i Bolbro for 500 kroner stykket. Det var en formue for småfolk. De færreste havde råd til at bygge et murstenshus. Kommunen søgte derfor i 1924 Indenrigsministeriet om tilladelse til at dispensere fra byggevedtægten, så nybyggerne



Postkort med "partier fra Bolbro Nybyggerkvarter".

kunne opslå 30 træhuse i Bolbro. Indenrigsministeriet gav grønt lys - men på én betingelse: Husene skulle fjernes inden 15 år.

De står der den dag i dag.

Kommunen anlagde otte nye veje i Træbyen. "Odin og Thor har allerede givet navn til gader i Odense; men der er mange andre nordiske aser," noterede byrådet og døbte i 1924 vejene Valhalsvej, Bragesvej, Hødersvej, Tirsvej, Idunsvej, Friggasvej og Freysvænget.

Et enkelt gadenavn i Træbyen falder udenfor: Dybdevej. Forklaringen er, at kommunen ville give de gennemgående veje navne, der adskilte dem fra de såkaldte beboelsesgader. Det var oprindelig planen at anlægge både en Dybdevej (hen over en fordybning i terrænet) og en Bakkevej (hen over en forhøjning). Kun Dybdevej blev realiseret. Det er historiens ironi, at kommunen senere har reduceret Dybdevej fra at være en gennemgående vej til at være blind i begge ender.

De fleste træhuse blev bygget i årene 1924-26. De rummer typisk to værelser

og et lille køkken. En nybyggerfamilie havde ofte mange børn - nogle havde endda en bedstemor eller bedstefar på aftægt.

Fædrene var fabriksarbejdere, håndværkersvende, chauffører, sporvognstyrelse, skraldemænd eller løsarbejdere, der rykkede ud, når det var roesæson.

Nybyggerne lagde liv og sjæl i byggeriet. De arbejdede "med stor personlig energi såvel om aftenen som på søn- og helligdage," konstaterer Odense Byråd i

forhandlingsprotokollen. For at overholde loven om offentlig støtte til arbejderboliger blev nybyggerne meldt ind i "Byggeforeningen for Opførelse af Træhuse i Bolbro". Kommunen undersøgte nøje medlemmernes økonomi og krævede f.eks., at en nybygger forinden skulle have boet mindst halvandet år i Odense.

Chauffør Hans Hansen og hans svigersøn, der var tømrer, lånte i 1925 hver 500 kroner af tømrerens onkel og købte to grunde på Hødersvej 7 og 9. For at spare på tømmere byggede de to huse, der hang sammen. Chaufføren havde ni børn.

Et af dem hed Ema Sophie Elisabeth Hansen (født 1916). Hun skriver om sin barndom på Hødersvej:

“Det var et blandet folkefærd, der flyttede til Bolbro på det tidspunkt. Der var en familie, hvor manden drak pullimut og kom fuld hjem hver dag. Hvem i gaden skulle få tvillinger, hvis det ikke skulle være dem? Ikke en trævl var der. Hans mor og søster havde købt huset til dem, for så vidste de, at sønnen dog havde tag over hovedet. Det var vist også alt, hvad der var, for køkkenskabsdørene var blevet brugt til brændsel.”

“Ved siden af boede en familie, som aldrig gik i seng, før de havde set, hvad der foregik i gaden efter mørkets frembrud. Manden var slem til at slå sin kone, og jeg husker, at hun engang løb over til os, og far fik ro over gemyterne. Da hun kom over til manden igen, rakte de tunge ad min far og mor.”

“Der var meget bart, da vi flyttede til Bolbro. Ingen rigtige veje. Jeg tror, at det var de gamle kirkestier, der blev brugt til kørsel med materialer, og de andre grundejere kørte over vores baghave. Mor var ulykkelig, for der var ingen fugle, men de

kom ret hurtigt efter. Min barndom gik nogenlunde. Vi havde gode legemuligheder. Der var marker og grusgrave, som vi legede meget i. Vi gravede afsatser, som vi så pyntede med glasskår og gamle kedler og kaffekander, og hvad der nu var smidt i grusgraven, der kun blev brugt til losseplads. Vi havde også et par moser og ikke langt til skovene i Elmelund, hvor der både var anemoner og kodrivere,” beretter hun.

Med das og zinkbalje

Else Gartved (født 1923) voksede ligeledes op i et træhus på Hødersvej. “På den tid skød helt nye kvarterer op i Bolbro, med huse til jævne mennesker,” fortæller hun.

“Vi var langt fra velhavende, men det skænker børn ikke en tanke. Vi tumlede os i den friske luft og nød livet. Min far var først buschauffør, så kørte han margarinebil, demæst lillebil og taxa. Mange kvinder var nødt til at tage fabriksarbejde for at supplere indtægterne. Da jeg var otte år, blev også min mor fabrikspige

ved den nye konserverfabrik på Grønløkkevej.

De fleste huse i vores gade og en del andre gader var træhuse, som husejerne malede i den farve, hver især kunne lide. De fleste var malet lysegrå eller lyst gullige, men et par stykker var røde. Husene var ikke særlig store, men nette, med pæne forhaver og store køkkenhaver bagtil, foruden hønsegård de fleste steder. Der var hvidskuret das i gården og badning i køkkenet i en zinkbalje søndag morgen.

Nede på hjørnet af Bragesvej boede købmand Madsen. En dag hørte jeg hans kone tale med en anden voksen. “Bolbro er jo et rabarberkvarter,” sagde hun. Og jeg undrede mig og begyndte at se efter i folks haver for at finde ud af, om der virkelig var så mange rabarber i Bolbro!

For enden af vores vej sænkede terrænet sig. Der var en skrænt, som vi kælkede på om vinteren. Midt i denne sænkning lå “den lille mose”, hvor storkene spankulerede på deres lange, røde ben og fangede frøer sommeren lang. Et år kom en flok storker og slog sig ned for natten i vores gade. Der sad storker på hvert hus



Det kuperede terræn omkring Træbyen gav gode legemuligheder. Foto 1926.



Chauffør Hans Hansen og hans svigersøn lånte hver 500 kroner og købte grundene Hødersvej 7 og 9. For at spare på tømmeret lod de husene hænge sammen. Foto ca. 1925.

FRA FYN TIL KØBENHAVN 1758 -2004

Johannes Laurits Olsen dør 43 år gammel i 1940 af meningitis

Form. Nr. 14 a.

B.1 Dødsattest udstedt af en Læge.
 (Denne Blanket maa ikke benyttes til Børn under 1 Aar, ej heller i Tilfælde af Selvmord eller Død ved uheldig Hændelse m. v. — jfr. Lov af 4. Maj 1875.)

1) Fulde Navn (for gift Kvinde, Enke, separeret eller fraskilt billige Pigenavn). Ugilt, gift, Enkemand, Enke, separeret eller fraskilt.	Johannes Laurits Olsen Gift.		1
2) Født.	Fødselsdag og Aar. 15/2 1897	Fødested. (For Landet: 1) By eller Sogn 2) Amt) Blommenslyst	2 4 43
3) Stilling og Næringsvej (egen, Mandens, Forældrenes eller Forsørgersens; eventuelt om under offentlig Forsorg eller Alderrentenyder; for Børn læst udenfor Ægteskab Moderens Navn og Stilling). For Børn under 14 Aar: hos Forældrene eller i Pleje, og da hos hvem?	Tømrer.		0 8 2 9
4) Bopæl (sidste faste Opholdssted, Folkeregisterkommune.	Adresse: Frejsvænget 1	Folkeregisterkomm., Amt: Odense	301-1-21 X 40
5) Dødsstedet (har Dødsfaldet fundet Sted paa Sygehus eller Klinik, ellers det).	Købstad: (Handelsplads): Gade, Husnummer, Etage. — Landet: 1) By eller Sogn 2) Amt. Epidemisygehuset Odense		18
6) Dødsdag.	d. 14/8	1940 Kl. 23 ⁵⁰	

21

7) Hovedsygdommen..... (paa Latin) og de væsentligste Komplikationer ... (paa Latin).	Meningitis.		2 8 15
8) Den umiddelbare Dødsårsag (baade paa Dansk og Latin).	1) paa Dansk: Hjernehindebetændelse. 2) paa Latin: Meningitis.		02 97
9) Hvilke sikre Dødstegn (Dødsstivhed, Dødspletter, Forraadnelse) konstateres ved Ligsynet?	Rigor og Hypostaser.		15
10) Den behandelende Læges Navn og Bopæl (ved Dødsfald uden Læge-tilkaldelse skrives: „logen“).	Epidemisygehuset.		00 01 0 9

Undertegnede Læge har d. 15/8 1940 Kl. 10 synet Liget af ovennævnte og forefundet de ovenfor angivne sikre og utvivlsomme Dødstegn.

Anmeldt paa
 Odense Bognævnelsesvæsenes Kontor
 den 16/8 1940

J. Steen
 (Lægens Navn og Adresse tydeligt skrevet.)

Indført i *Ansgars* Sogns Kirkebog d. 16. AUG. 1940

Jordpaakastelse fra Kirkegaardskapellet Mandag 19-8-40 kl. 13.30

I Tilfælde af Ligbrænding skal Attesten ogsaa paategnes paa Bagsiden.

Ansgars Sogns
 residerende Kapellani.

FRA FYN TIL KØBENHAVN 1758 -2004

Oplysninger om afdøde	
Attesttype	B1
Navn	Johannes Laurits Olsen
Civilstand	Gift
Fødselsdato (dd-mm-åååå)	15-02-1897
Fødested	Blommenslyst
Erhverv	Tømrer
Bopæl	Frejsvænget 1, Odense
Dødsdato (dd-mm-åååå)	14-08-1940
Dødssted	Epidemisygehuset, Odense
Dødsårsag	Hjernehindebetændelse, meningitis



Epidemisygehuset i Bjergegade

FRA FYN TIL KØBENHAVN 1758 -2004

Emma Marys storesøster, Helga Emilie Olsen f/ Jørgensen født 4.4.1901 dør 21.7.1969. Helga og børn er flyttet til Ølstykke stationsby, efter november 1940

Indlægges på Holbæk amtssygehus for sindslidende.

Begraves fra Uggeløse kirke 25.7.1969.



<p>1969 - 21. juli Holbæk Amts sygehus for sindslidende, Tveje-Mølle Søgn, Holbæk Amt.</p>	<p>1969 - 25. juli Uggeløse Kirkegård</p>	<p>Helga Emilie Olsen f. Jørgensen</p>
--	--	--

<p>forhænderens søster, Mosevej 2, Ølstykke Stationsby, Ølstykke Søgn, F. Croy Amt, f. 4 april 1901 i Høng Søgn, Odense Amt. Enke efter tømrer Johannes Ol- sen. Datter af smedken Niels Peter Jørgensen og hustru Ans Margre- the Hansen.</p>	<p>68 år F. Jørgensen Nicolaisens</p>	<p>Holbæk stiftkirke 22/7. 1969 medd. om begravelse til Tveje-Mølle Kirkebeholdt 25/7-69</p>
---	---	--

FRA FYN TIL KØBENHAVN 1758 -2004

Hvor Helga Emilie Olsen var hjemme syerske og arbejder og bor her frem til sin indlæggelse på holbæk amts sygehus for sindslidende.

Mosevej 2, Ølstykke Stationsby



Detailoplysninger om afdøde

HEL EMI OLSEN

Fornavn	HEL EMI
Efternavn	OLSEN
Pigenavn	JØRGEN
Køn	Kvinde
Sidste bopæl	Jægerspris lægekreds
Fødselsdag	4. apr 1901
Dødsdag	21. jul 1969
Død i en alder af	68 år
Civilstand	Ikke oplyst (75 års restriktion)
Død hvor	Holbæk-Nykøbing Sj. lægekreds, Holbæk
Dødsårsag	Ikke oplyst (75 års restriktion)
Dødsattest	Ikke oplyst (75 års restriktion)

FRA FYN TIL KØBENHAVN 1758 -2004

Arkivfoto

Helga Emilies børn: Erling Olsen (Andersen)

født d.21.10.1921 i Slagelse, uden for ægteskab.

Johannes Laurits Olsen adopterer - Erling.

137 1921		Fødte		Mandkøn.		137		
Fødsels- og Dødsnr.	1921	Børns fødsel (Fra Lovbøg) Børn, Børns og Børnsdødsnr. De Børns alle Børn omgærd Børn, her det andet. I Kædet: Kædet og Børn Børn, her det i Børn, er omgærd i Børn, med det i Børn (Børn og Børnsdødsnr.)	Børns fødsel Navn	Fødselsnr fødsel Navn eller Fødselsnr af Dødsnr eller i det Fødselstidspunkt eller ved Dødsnr i Kædet: Børn Børn og Børn, med det i Børn. Ved Børnsdødsnr. Angrebet af Børns Børn med det i Børn. (Børn og Børn) med det i Børn. (Børn og Børnsdødsnr. eller Børn i Kædet.)	Dødsnr.	Hvor det har været: Dødsnr. Børnsdødsnr, og om det er Børn i Kædet eller Børn. Ved Børnsdødsnr. Børn til Børn for Børnsdødsnr i Kædet.	Fødselsnr fødsel Navn, Stilling og Børn	Aamærkning. (Her ved Børn Børn, med det i Børn Børnsdødsnr. Børnsdødsnr. Børnsdødsnr.)

21 Oktober	Smedegade 12	Erling Andersen Olsen	Ugift Helga Emilie Højgaard 20 Aar nu gift med Johannes Laurits Olsen
---------------	-----------------	-----------------------------	---

1922 9 April	Postens Gade Vedtofte Kirke	Ved i Solsted Kirke Vedtofte 1924 Kædet Børn og Børnsdødsnr af Børn med Børnsdødsnr Vedtofte Børn og Børnsdødsnr af 20/10/29 med
-----------------	--------------------------------	--



FRA FYN TIL KØBENHAVN 1758 -2004

Helgas og Laurits børn: Orla Olsen

Døde		Mandkøn.	
Parokiale (Aar og Måned)	Indfødssted (Sogn, Herred, Amt)	Den afdøde Mand (Aar og Måned)	Den afdøde Mand (Aar og Måned)
1926 8. Februar Hobro Hobro Sogn Hobro Herred	Hobro Hobro Sogn Hobro Herred 1926 18. Februar	Herman Larsen	1926 18. Februar
1926 14. Februar Hobro Hobro Sogn Hobro Herred	Hobro Hobro Sogn Hobro Herred 1926 14. Februar	Arvid Larsen	1926 14. Februar
1926 2. April Hobro Hobro Sogn Hobro Herred	Hobro Hobro Sogn Hobro Herred 1926 2. April	Jørgen Johannsen	1926 2. April
1926 6. Marts Hobro Hobro Sogn Hobro Herred	Hobro Hobro Sogn Hobro Herred 1926 6. Marts	Olaf Olsen	1926 6. Marts



4.	1926. 4. Måj Ravnbjerggyde, Hobro Sogn. Odense Herred.	Hobro Hobro Sogn. Odense Herred 1926. 6. Måj	Orla Olsen
----	--	--	---------------

Trykt for Kirkeministeriet hos J. H. Schultz A/S 1911.

Barn: Ravnbjerggyde, Hobro Sogn, Odense Herred. Fødsel: Vejerslev Sogn d. 8/10 1924 Forældre: Simon Johannes Laurits Olsen og Kirsten Helga Emilie f. Jørgensen	1 1/2 Aar	Pastor Williger Lyngholm.
--	-----------	------------------------------

FRA FYN TIL KØBENHAVN 1758 -2004

Den 4.5.1926 dør Helgas og Laurits søn: Orla Olsen

Form 91, 1917

B. Dødsattest udstedt af en Læge.

(Denne Skeddel skal ikke bruges til Børn under 1 Aar, efterat i Tilfælde af Dødsfald eller Død ved uforklarlig Hædsel — jfr. Lov af 4. Maj 1903).

1) Fødsel Navn (der på Fødsels-Dato, Indskud eller Indskud, tilføjes Fødselsnr.) Lign. af: Indskud, Efter.	<i>Orla Olsen</i>	
2) Fødsel.	Fødselsdag og Aar <i>8^{de} Oktober 1926</i>	Fødselsst. <i>Hjerslev Sogn</i>
3) Dødsdag og Dødsårsag (Efter Vædsel, Forværet eller de herfra med andre Ord, og med alle andre tilføjes, som det er nødvendigt, til at gøre det klart, hvilken Sygdom eller Tilstand har været årsag til Døden).	<i>Tuberkulose af lungerne kon. Forværet</i>	
4) Høstet (hvis det ikke er oplyst).	<i>Høstet, Hjerslev Sogn</i>	
5) Dødsdato, (hvis Dødsdato ikke er oplyst, tilføjes Dødsdatoen).	Dødsdag <i>4^{de} Maj 1926</i>	Alder <i>1 1/2 Aar</i>
6) Dødsårsag (hvis Dødsårsag ikke er oplyst, tilføjes Dødsårsagen).	<i>Tuberkulose af lungerne, kon. Forværet</i>	
7) Dødsårsagen og de hermed tilhørende Tilstande.	a) Hvis Lægen selv har behandlet patienten b) Hvis patienten er behandlet af andre Læger c) Hvis patienten er behandlet af andre Læger	
8) Sygdommens Varighed.	<i>1 Dage</i>	
9) Dødsårsag (hvis Dødsårsag ikke er oplyst, tilføjes Dødsårsagen).	<i>Hypertension</i>	

Underskrift af Læge har d. *4/5 1926* syges Lige af *Orla Olsen*, og Indskudt
 de hermed angivne Ord og Indskudte Dødsdag.
H.T. Nielsen
 Sundheds-
 (Læge i Fyn og Amtet syges Lige af)

Indført i _____ Sogn, Kirkedag d. _____

Jordpaarsøgn _____

FRA FYN TIL KØBENHAVN 1758 -2004

Oplysninger om afdøde	
Attesttype	B
Navn	Orla Olsen
Civilstand	Ugift
Fødselsdato (dd-mm-åååå)	08-10-1924
Fødested	Vigerslev
Bopæl	Ravnebjerggyden, Ubberud
Dødsdato (dd-mm-åååå)	04-05-1926
Dødssted	Bopæl
Dødsårsag	Bronchitis capillaris
Yderligere tekst i dokumentet	Søn af tømrersvend Johannes Laurits Olsen



FRA FYN TIL KØBENHAVN 1758 -2004

Helgas og Laurits børn:

Lilly Dupont Olsen: f/ 24.09.1926



15.	1926.	Villestøffe Parrup Torv. 24. September Aulse Kirke.	Lilly Dupont Olsen.	Tommermand Johannes Laurits Olsen f. 15. Februar 1897 og Hustru Helga Emilie f. Jørgensen f. 14. April 1901. Villestøffe. Niende i Solsted Kirke f. h. h. 1924.
-----	-------	--	---------------------	---

Pastor: P. Bjørno ved A. Jacobs kirk- distriktet Aulse i hjemmet.	Dagsbøger: Tommer Gerhard Olsen Tommer Hjalmar Olsen af Torup.	Middeldags af 13. Februar 1928 om Aulse fra Metodistpastor P. Bjørno, Aulse. H. H.
--	---	--

FRA FYN TIL KØBENHAVN 1758 -2004

Helgas og Laurits datter Lilly Dupont Olsen bliver konfirmeret april 1941 Ansgar sogn i Odense. Efter Laurits død, får Helga en lejlighed på Skibhusvej 54 st. i Odense

215		Konfirmerede Piger.				
Nr.	Konfirman- smaa Aar og Dato.	Konfirmandens fulde Navn (efter fødsit Døbtidstid) eller ved Kjendelse i Kirkesognet samt Opfødsel.	Fødselstid (med Døds, fulde udnævnt, Agedøds- Mærken, væsensfuld tilføjelse af den moders, Adopstivandens, Forældrenes eller Husmoders fulde Navn, Stilling og Bopæl.	Konfirmandens Fødselstid (Med aar og -dag, Døbtidstid (Kirken eller ved Hjemmets Indførelse) samt Dødsdag og aar. Er Konfirmanden hjemmedøbt, an- gives tilføje, om og i hvilken Kirke Frem- fødslingen har fundet Sted.	Naar Aftens- gjørelsen er gøret, angives Dagmønstret samt Dato.	Af hvilken Præst og i hvilken Kirke Kon- firmandensbønnen er udført.
51	1941 April	Helgas og Laurits Datter Lilly Dupont Olsen	Helgas og Laurits Datter Lilly Dupont Olsen	Den 19de 3. November 1886. Kirken 186. 26. Skovvej		Præst Dronning
52		Olav Hansens Datter Lilly Dupont Olsen	Olav Hansens Datter Lilly Dupont Olsen	Den 10de 1. August 1887. 16. Skovvej 1887. Kirken 187. 26. Skovvej		
53		Fruen Lise Olsen	Fruen Lise Olsen	Den 10de 1. August 1887. 26. Skovvej 1887. Kirken 187. 26. Skovvej		
54		Lilly Dupont Olsen	Lilly Dupont Olsen	Den 10de 1. August 1887. 26. Skovvej 1887. Kirken 187. 26. Skovvej		

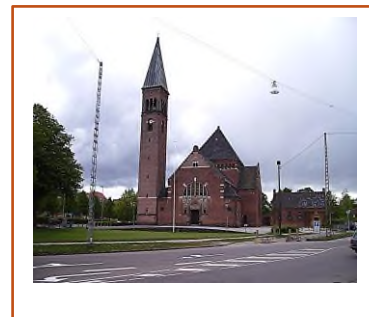

Lilly Dupont Olsen
 Høje. Torner Johannes Laurids
 Olsen og Hustru Helga Emilie
 Forgerens
 Skibhusvej 54²

Parier. Logn, Odense Herred
 og Malt 1926. 2. 4. Legsherr
 Hjemmedøbt 1928. 9. Februar



FRA FYN TIL KØBENHAVN 1758 -2004

Helga og familie er flyttet til Ølstykke efter 1941

Deres datter Lilly Dupont Olsen bliver gift d.27.6.1948 med Knud Petersen

Uggeløse/ Vassingerød. Af sognefogeden.

155	Ægte-viede.		155
<p>Brudgommens fulde Navn efter forsvist Daabattest eller ved Efterlysning i Kirkebogen, hendes Fødested (Købstad eller Sogn og Amt), Fødestaar og -dag, Stilling og Opholdssted (Købstad eller Sogn og Amt) samt hans Forældres fulde Navn, Stilling og Bopæl.</p> <p>(Brudgommen betegnes som Ungkarl, Ekkemand eller fraskilt; i de to sidste Tilfælde anføres tillige hans sidste Hustrus fulde Navn og respektive Datoen for hendes Død og for den Dens eller Hverings, ved hvilken Ægteskabet er opløst).</p>	<p>Brudens fulde Navn efter forsvist Daabattest eller ved Efterlysning i Kirkebogen, hendes Fødested (Købstad eller Sogn og Amt), Fødestaar og -dag, Stilling og Opholdssted (Købstad eller Sogn og Amt) samt hendes Forældres fulde Navn, Stilling og Bopæl.</p> <p>(Bruden betegnes som Pige, Ekte eller fraskilt; i de to sidste Tilfælde anføres tillige hendes sidste Mandes fulde Navn og Stilling og deres sidste fulde Bopæl samt respektive Datoen for hans Død og for den Dens eller Hverings, ved hvilken Ægteskabet er opløst).</p>	<p>1) Naar blev Lyngingen bostillet? 2) Naar og hvor fandt Lyngingen Sted og hvilken Myndighed har foretaget den? 3) Er Lynging stiet andesteds, anføres tillige Lyngingens Bosted. 4) Naar blev Meddelelsen om Lyngingens Foretagelse tilstillet den borgerlige Myndighed? 5) Naar blev Altsen til Brudekirkens om, at herunder Lynging har fundet Sted m. v., udfærdiget? 6) Hvis Lynging ej har fundet Sted, angives Hjemmet hertil. 7) Dato for Lyngingens i Tilfældet om Ægteskabet fulgtes og den fastsatte Frist.</p>	<p>a. Om Vielsen er foretaget i Kirken (detses Navn saa da anføres) eller andesteds (Hjemmet herfor saa da anføres). b. Af hvilken Præst Vielsen er foretaget. c. Vidneres fulde Navn, Stilling og Bopæl. d. Den borgerlige Myndighed, der har udfærdiget Altsen om, at Betsvalghederne er i Ordren, samt Altsens Dato. e. Dato for eventuel Meddelelse til Lyngingens Sted om den stedfærdige Vielse. f. Dato for eventuel Erklæring om, i hvilken Tre Børnene skal opdrages, med Henvisning til Stedet under „Særlige Tilfælde“, hvis Tilspørg af Erklæringen er indført. g. Anmærkninger.</p>

<p>Ugift Knud Petersen, f. Brunsminde af Juteparcel, Uggeløse, Aakær Sogn, Borsbølme, 1922, 14. Februar Chauffør, Vassingerød, Uggeløse Sogn. Forældre: Sølvsønger Johannes Theodor Pedersen og Hustru Anne Louise, f. Johansen.</p>	<p>Ugift Lilly Dupont Olsen, f. Villersløkke, Vassingerød Sogn, Odense Herred og Amt, 1926, 27. Septbr. Kontorassistent, Vassingerød, Uggeløse Sogn. Forældre: Tømmermand Johannes Laurids Olsen og Hustru Helga Emilie, f. Jørgensen.</p>
--	--

<p>a 11. Juni 1948 b 13. Juni 1948 i Uggeløse Friste af Sognefogeden</p>	<p>Sognefogeden i Uggeløse 11. Juni 1948 Nr. 232. Sognefogeden i Uggeløse 27. Juni 1948</p>
--	---



Sognefogeden der gifter Lilly og Knud

Carl Viggo Alfred Hansen, *28/4-1876 i Søborg/Fredens Gårdejer, sognefoged i Uggeløse. 1946
Viet i Uggeløse Kirke, 6/4-1906, til
Anna Nielsine Ingeborg Hansen, f. Pedersen, *6/4-1876

FRA FYN TIL KØBENHAVN 1758 -2004

Lilly Dupont Olsen og Knud Petersen får d.27.8.1948 en søn, der døbes
Kaj Bertel Dupont

35		Født Mandkøn.				35		
M	Fødselsaar og -dag	Fødested. (Fra Landet: By, Sogn, Herred og Amt. Fra Gaarden eller Huset nævnt Navn, men det anføres i Kåstid; Kåstaden og Silling Sognes, hvis der i Byen er mere end et Sogn, samt derhos altid Gade og Husnummer.)	Barnets fulde Navn	Forældrenes fulde Navn eller Forening af Daae- og Vidnesattest eller i alt Fald Vidnesattest eller ved Efteren i Kirkelogen; deres Silling, Bopæl, Fødselsaar og -dag samt Sted og Dato for deres Vidne. (Barnets egne Fødsel må altid dokumenteres ved Vidnesattest eller ved Efteren i Kirkelogen.)	Daaear og -dag	Af hvem og hvor Daaehandlingen er foretaget. Er den foretaget i Kirken, anføres Kirkens Navn, ved Hjemmeaae anføres tillykke Aar og Dag for Fremstillingen i Kirken samt dennes Navn.	Fædrenes (ved Daae af voksne Daaebidruere) fulde Navn, Silling og Bopæl.	Anmærkninger. Her anføres bl. a. Barnets Opholdssted, endvidere hvad der vedkommer Bestemelsen af Barnets Fødselsattest, Dato for Tilsending til Fødselsattest og for eventuel Tilsending af Daaebog (Navngivelsen) til Fødselsattest Kirkelogen samt Bemærkning om eventuel Udførelsen af eller Indførelsen i Folkekirken.

1948, 27. August	Vassingerød, Uggeløse Sogn, Bynge-Frederiks- borg Herred, Følborg Amt	Petersen, Kaj Bertel Dupont	Knud Petersen, Født d. 14/2. 1922, og Lilly Dupont-Olsen, 24/9. 1926. Vassingerød. Viede hos Sognefogeden i Uggeløse, 27. Juni 1948.
---------------------	---	--------------------------------	---

1949, 13. febr.	Sognepræsten Uggeløse Kirke	Arbejdsmand Paul Pisenau, Bynge, Fru Helga Olsen, Uggeløse, Moderen bat.
--------------------	--------------------------------	---

FRA FYN TIL KØBENHAVN 1758 -2004

Helga Emilie Olsens datter **Inge Margrethe Dupont Olsen,**

Uggeløse: 1950



Nummer	B213324
Type	Billeder
Beskrivelse	portræt
Bemærkning	Inge Margrethe Dupont Olsen, Uggeløse. *12/1-1938 i Pårup/Odense.
Årstal	1950
Dateringsnote	12.09.1950
Fotograf	Knud Larsen
Materiale	Glasneg.









**Inge Margrethe Dupont Olsen Bliver konfirmeret
Uggeløse kirke i 1952**

FRA FYN TIL KØBENHAVN 1758 -2004

SLÆGTOVERSIGT: NIELS PEDER JØRGENSENS DATTER:

Emma Mary Jørgensen

					
Emma Mary Jørgensen>	Karlo Johan Balduin Sørensen	Tove Anna Margrethe Sørensen>	Lillian Gerda Mary Sørensen	Henning Einer Cheller Sørensen	John Svend Cheller Sørensen
14.11.1902>	17.11.1901	28.8.1925>	20.9.1926>	4.4.1928>	22.4.1930>
17.6.1969	??	14.8.2004	??	1984	11.11.1983
Dødfødt dreng 22.7.1929					
	Kaj Jensen				
	7.2.1902				
	1.8.1961				

FRA FYN TIL KØBENHAVN 1758 -2004

Emma Mary Jørgensen fødes 14.3.1902 og døbes i Køng kirke på Fyn, som vi besøgte oktober 2023.



FRA FYN TIL KØBENHAVN 1758 -2004

Emma Mary Jørgensen

Fødte					Kvind
Af	Fødselsaar og Datum.	Hvor født? (Paa Landet: Byen, Sognet og Herredet. Har Gaarden eller Huset særregt Navn, bør det anføres. I Købstad: Købstaden og tillige Sognet, hvis der i Byen er mere end 1 Sogn, samt derhos altid Gaden og Husnummeret.)	Barnets fulde Navn.	Forældrenes fulde Navn efter Forevisning af Døbe- eller i alt Fald Vielsesattest eller ved Eftersyn i Kirkebogen; deres Stilling og Bopæl; samt for Moderens Vedkommende Angivelse af hendes Alder med det fyldte Aar. (Barnets ægte Fødsel maa altid dokumenteres ved Vielsesattest eller Eftersyn i Kirkebogen.)	Daabedagen.
0	1902 14. Novbr.	Vor. Frue Sogn i Odense	Emma Mary Jørgensen	Hans Peter Peter Jørgensen og Jørgen Anna Margarethe Han- sen, 32 Aar, i Nyng Niels i Tømrers 23. Novbr. 1900	13. April 1903

Forevisning Vielsesattest og; deres Moderens endos Alder r. id dokumen- Eftersyn i	Daabedagen.	Hvem der har foretaget Daaba- handlingen, og om den er fore- tagen i Kirken eller hjemme. Ved Hjemmedaab anføres til- lige Datoen for Fremstillingen i Kirken.	Fæddernes fulde Navn, Stilling og Bopæl.	Anmærkninger. (Her anføres blandt andet, hvad der vedkommer Be- stemmelsen af Barnets Fødehjemhedsret.)
	13. April 1903	Prof. Jørgensen i Odense	Præst H. Hansen, Palle- Anna Hansen i Gimmestad Børger H. H. Hansen i Odense. Hans Peter Hansen i Odense. Niels, Børger Hans Hansen i Gimmestad, Børger Niels Hansen i Gimmestad og Børger Laar	Bestemmelser for Børger og for Vor Frue Sogn i Odense & Nyng

FRA FYN TIL KØBENHAVN 1758 -2004

Emma Mary Jørgensen bliver konfirmeret d. 15.4.1917 i Verving kirke

Familien bor i Naarup skov



Tilfældigt hus fra Naaring

103		Konfirmerede Piger.				
№	Konfirmerings- År og Dato.	Konfirmandens fulde Navn eller fornavn Udsagtstid eller ved Hverens i Kirke- bogen, og Opholdssted.	Forældrene (ved søgne bør Mødre), eventuelt til- lige Stiefædrene eller Stiefmodrene eller Plejefæ- drene eller Husmoderen fulde Navn, Fødsel og Bopæl.	Konfirmandens Fødselstid og Dødsstid (hvor) med Angivelse af År og Datoen for Fødsel og Død, eller Dødsstidstid eller ved Hverens i Kirkebogen.	Naar Alders- eller Kvalitets- dispensation er given, angives Dispensationens Datum.	At hvilken Præst Konfirmandshandlingen er foretaget.
4.	1916 11. Oktober	Emma Kristine Sørensen. Naaring Skov.	Forældre: Peter Christen Sørensen og hustru, Emma Clausen. Naaring Skov.	Født: 18. Juni 1887 i Naaring død: 17. Februar 1902. i København. 15. November 1902.		Sognepræst H. W. Christensen.
5.	1916 11. Oktober	Ellen Sofie Sørensen. Naaring Skov.	Forældre: Peter Christen Sørensen og hustru, Emma Clausen. Naaring Skov.	Født: 18. Juni 1887 i Naaring død: 17. Februar 1902. i København. 15. November 1902.		Sognepræst H. W. Christensen.
1917 1	1917 15. April	Emma Mary Jørgensen. Naaring Skov.	Forældre: Peter Christen Jørgensen og hustru, Emma Margareta Clausen. Naaring Skov.	Født: 18. Juni 1887 i Naaring død: 17. Februar 1902. i København. 15. November 1902.		Sognepræst H. W. Christensen.

1917 1	1917 15. April	Emma Mary Jørgensen Naaring Skov.	Forældre: Peter Christen Jørgensen og hustru, Emma Margareta Clausen. Naaring Skov.	Født: 18. Juni 1887 i Naaring død: 17. Februar 1902. i København. 15. November 1902.		Sognepræst H. W. Christensen.
-----------	-------------------	--------------------------------------	---	--	--	----------------------------------

FRA FYN TIL KØBENHAVN 1758 -2004

Emma Mary Sørensen F/14.3.1902 /f Jørgensen



1936 Niels Peder og Jensine



Historien om Emma Marys mand Karlo Johan Balduin Sørensen



**Karlo Johan Balduin
Sørensen**

**Født 17.11.1901
Jægerborgsgade 1.4**

**Karlo Johan Balduin
døbes i Stefans kirken
november 1902**



FRA FYN TIL KØBENHAVN 1758 - 2004

Karlo Johan Balduin Sørensen født november 1902

1901		Født		Mandkøn.		18	
Nr.	Fødselsnr. og Dato.	Forældre fulde Navn eller Forældre af Dato (for i de Fald Vokabularer af Dato) i Kirkebøger, Børns Bøger og Bøger som de Medfølgende Vokabularer af andre Bøger med den fulde Navn.	Forældre fulde Navn eller Forældre af Dato (for i de Fald Vokabularer af Dato) i Kirkebøger, Børns Bøger og Bøger som de Medfølgende Vokabularer af andre Bøger med den fulde Navn.	Dødsdato.	From der har fortaget Dødsbeholdning, og om den er fortaget i Kirken eller Børns- og Børnsbøger, eller i Børns- og Børnsbøger, eller i Kirken.	Fødselsfulde Navn, Stilling og Bopæl.	Anmærkelser. (for indførelse af Børns- og Børnsbøger)
452	16. November 1902	11285	Wolff Carlone Hansens Eliedatter.			Død 23. April 1902	1888-1902
453	16. "	11286	27. f. Danmark Gastner Carl Jenssen Kirsten og Jenssen Hansine f. Hansensdatter	1902	Waldhøvej Kirken	Hansine Carl Nielsen og Kirsten Jørgensen Kirsten Jørgensen og Hansine Jørgensen Kirsten Jørgensen	1889-1902 1889-1902 1889-1902
454	16. "	11287	36. f. Sverige Karlén Carl Johanna Carlsson f. Carlsson	1902	København Kirkens Kirke	Carl Johansson Karlén Carl Karlén Carl	1889-1902 1889-1902 1889-1902
455	17. "	11288	33. f. Danmark Hansen Carl Kirsten Johanna f. Hansen	1902	Dall Kirken	Forsørgelse Kirsten Carl Nielsen Kirsten Carl Nielsen	1889-1902 1889-1902 1889-1902
456	17. "	11289	34. f. Danmark Hansen Carl Kirsten Johanna f. Hansen	1902	Kirkegården Kirken	Forsørgelse Kirsten Carl Nielsen Kirsten Carl Nielsen	1889-1902 1889-1902 1889-1902
457	17. "	11290	35. f. Danmark Hansen Carl Kirsten Johanna f. Hansen	1902	Dall Kirken	Forsørgelse Kirsten Carl Nielsen Kirsten Carl Nielsen	1889-1902 1889-1902 1889-1902
458	18. "	11291	36. f. Danmark Hansen Carl Kirsten Johanna f. Hansen	1902	Dall Kirken	Forsørgelse Kirsten Carl Nielsen Kirsten Carl Nielsen	1889-1902 1889-1902 1889-1902

457 17. " Jøgersborggade 1, 4. 27. f. Danmark
Gastner Carl
Karlo Johan Sørensen og
Kirsten Johanna
Balduin Sørensen, Henriette f. Heinege. 1902
16. Novbr.
Dall
Kirken



FRA FYN TIL KØBENHAVN 1758 -2004

Karlo Johan Balduin Sørensen

Kommer til Odense på sin motorcykel ca. 1924, hvor Emma Mary arbejder i en blomsterbutik.

Der går ikke lang tid før Emma sidder bagpå motorcyklen og er på vej til København.



Modelfoto



Karlo Johan Balduin Sørensen og Emma Mary Jørgensen

FRA FYN TIL KØBENHAVN 1758 - 2004

Indgår ægteskab d. 23.1.1926

84
Nr. 84 1926

	Brudgom	Brud
Fulde Navn.	Kaarlo Johan Baldwin Sørensen	Emma Mary Jørgensen
Fødselsdato.	17/ii - 1901.	14/ii - 1902.
Fødested.	Kbhvn.	Slense
Livsstilling.	Formee	Sygeskter
Opholdssted (By, Gade, Nr.).	Thorsager 25.	
Tidligere Stilling som ugift, Enkemand (Esker) eller fra- skilt. I de to sidste viste Tilfælde Oplysning om, hvor ofte vedkommende har været gift.	Ugift.	
Navn, Stilling og Bopæl for de ved Vidnes fungerende Vidner.	1) HENRI BECHER 2) E. ROSENSTAND	MAGISTRATENS FOR AFDELING
Den Myndighed, der har udstedt At- test om, at Betsligbederne er i Orden, samt Attestens Udstedelsesdato.	Kbhvn. Mag. (h.) 5794/25	
Anmærkninger. Her anføres: 1) Eventuel Erklæring om, i hvilken Tid Bortværelse skal opdrages. 2) Brudefolkernes Nationalitet, saafremt de ikke er danske Statsborgere.		

Vidnes er foretaget af Københavns Magistrat den 23^e Januar 1926.

Brudgommens Underskrift: *Kaarlo Johan Baldwin Sørensen*
Bridens Underskrift: *Emma Mary Jørgensen*

Vidneses Underskrift: HENRI BECHER
E. ROSENSTAND

EMIL HJORT
(Myndighedens Underskrift)



FRA FYN TIL KØBENHAVN 1758 -2004

Emma Mary føder Tove d. 28.8.1925 på Den Kongelige Fødsels- og Plejestiftelse Rigshospitalet

Barnets		Fødsels		Plejestiftelse		Rigshospitalet		Hovedprotokol		Hovedprotokol	
nr.	navn	alder	sex	alder	sex	alder	sex	alder	sex	alder	sex
379	Emma Mary	28	K	28	K	28	K	28	K	28	K
Hovedprotokol over fødselen nr. 379											
Fødselsdato: 28.8.1925											
Fødselssted: Rigshospitalet											
Fødselsforløbet: Normal fødsel											
Fødselsresultat: 1 barn											
Barnets navn: Tove Anna Margrethe Sørensen											
Fødselsforløbet: Normal fødsel											
Fødselsresultat: 1 barn											
Barnets navn: Tove Anna Margrethe Sørensen											

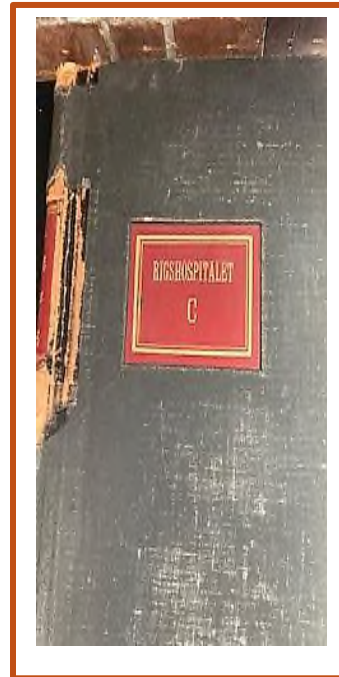

Rigsarkivet

Den Kongelige
Fødsels- og
Plejestiftelse
Hovedprotokol over
de på
fødselsstiftelsen
fødte børn

Emma Mary føder Tove på Den Kongelige Fødsels- og Plejestiftelse på Rigshospitalet nr. 379 = barn født uden for ægteskab. Navngives Tove Anna Margrethe Sørensen

I hovedprotokollen fremgår det, at det er Karlo Balduins far gørtler Carl Sørensen med adresse i Thors gade 25 3 th, som udskriver Tove Anna Magrethe.

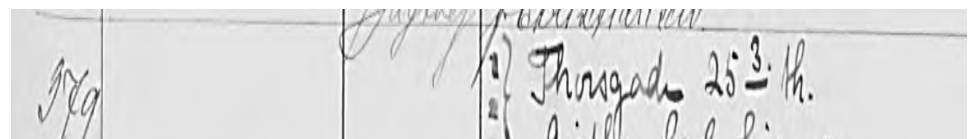

FRA FYN TIL KØBENHAVN 1758 -2004

Moderens Nr	Barnets Fødselsdag	Barnets Køn	2/ Moderens Livsstilling, Navn, Fødested, 3/ Fødselsdag og -aar		
			1.	2.	3.
1018	27	♀	Andersen, Sophie Johanne Elisabeth	Kbhvn.	15/2.02.01
1020	"	"	Søberg, Karen Gerda	Skovlunde	28/4.07.01
1022	28	"	Andersen, Emma Metta	Kbhvn.	3/8.05.01
1029	"	"	Jørgensen, Emma Mary	Odense	14/1.02.01

Straks efter fødslen flytter Emma og Tove hjem til Emmas forældre Niels Peder Jørgensen, i Dærup Grave, hvor Tove bor de første 8-9 måneder af sit liv.

Barselstue på Den Kongelige Fødsels- og Plejestiftelse på Rigshospitalet



FRA FYN TIL KØBENHAVN 1758 -2004

Emma Mary og Tove, bor hos Karlo Johan Balduin Sørensens forældre d. 5 nov. 1925 i Thors gate 25 3. på Nørrebro

Side 1.
København.

Folketællingen den 5. November 1925.

Tølfølspørgsmaal med Hensyn til Folketællings-Skemaets Udfyldning besvares ved Henvendelse til Statistisk Kontor, Bernstorffsgade 11, Telefoner 14335, 14336 og 12356.

Folketællings-Skema Løbe-Nr. 8

(passeres af Ejeren)

Udfyldes af Lejlighedens Indehaver: **Gadens (Vejens, Torvets) Navn:** *Thorsgade Nr. 25 Etage 3* Perken Sørensen Sølvsøvej 8, Nørrebro

Side 2.

Udfyldes af Lejlighedens Indehaver. Læs Reglerne paa Side 1.

Folketællingen den 5. November 1925.

BEMÆRK! Paa denne Side optæres alle Lejlighedens faste Beboere (ogsaa midlertidigt fraværende). Endvidere de i Kommunen midlertidigt nærværende, der ikke har fast Bopæl andetsteds.

Skriv tydeligt og med Blæk.

Afgiv alle urigtige Oplysninger medfører i Tilfælde af Lovens om Folkeregister Bødestraf.

Fulde Navn	aa	Fødested	Statsborgerforhold.	Egteskab	Silling i Husstanden	Erhverv eller Livsstilling.	Hvor boet den 5. November 1924?	Anmærkninger.
Ved Børn endes uden Navn søttes Dræng eller Pige. (Foran Navnet paa midlertidigt fraværende skrives "mf").	aa	aa	aa	aa	aa	aa	aa	aa
Etternavn.	aa	aa	aa	aa	aa	aa	aa	aa
Samlige Fornavne	aa	aa	aa	aa	aa	aa	aa	aa
1	2	3	4	5	6	7	8	9
<i>Kornerup Carl Johan</i>	<i>1861</i>	<i>København</i>	<i>Dansk</i>	<i>g</i>	<i>Konstner</i>	<i>Lørløse</i>	<i>Thorsgade 25</i>	
<i>" Anna Karoline</i>	<i>1870</i>	<i>København</i>	<i>"</i>	<i>g</i>	<i>Konstner</i>	<i>Lørløse</i>		
<i>" Lovend Aage Robert</i>	<i>1877</i>	<i>København</i>	<i>"</i>	<i>u</i>	<i>Lær</i>	<i>København</i>		
<i>" Carl Johan Frederik</i>	<i>1878</i>	<i>København</i>	<i>"</i>	<i>"</i>	<i>"</i>	<i>København</i>		
<i>Wigman Emma Mary</i>	<i>1891</i>	<i>Odense</i>	<i>"</i>	<i>"</i>	<i>Silber</i>	<i>Lørløse</i>		
<i>" Tove Emma Margrethe</i>	<i>1892</i>	<i>København</i>	<i>"</i>	<i>"</i>	<i>"</i>	<i>København</i>		

Midlertidigt nærværende, der har fast Bopæl andetsteds, optæres paa Skemaets Forside.



FRA FYN TIL KØBENHAVN 1758 -2004



Tove og Lillian



FRA FYN TIL KØBENHAVN 1758 -2004



Emma-Tove-Lillian-Henning og John 1932



FRA FYN TIL KØBENHAVN 1758 -2004

Tove fødes på Rigshospitalet med cerebral parese og et langt forløb begynder med operation. I 1931 senerne bliver forlænget. Så Tove kan få en så normal gang som muligt.



Operations metode der blev brugt til forlængelse af sener i Toves ben.

Ortopædkirugi

[Hop tilbage til oversigt](#)

Børneortopædens arbejdsfelt er muskler, led og knogler i hofter, ben, knæ og fødder.

Når ergo- og fysioterapi, træning, ortoser og medicinsk behandling ikke længere kan modvirke ubalancen mellem spastiske og normale muskler hos barnet med CP, kan forskellige former for ortopædkirugi komme på tale. (Se video om overvejelser omkring operation)

Operation på sener/muskler

Ved at overskære, flytte eller forlænge en sene, kan man bedre balancen mellem bøje- og strække-musklerne omkring et led, og derved forbedre bevægeligheden.



Achillessene forlængelse sker gennem 2-3 små indstik

FRA FYN TIL KØBENHAVN 1758 -2004

Operationerne er vellykkede og Tove

får en så normal gang som muligt, men det kræver, at der bliver specielt lavede sko.
Der skal ansøges hver gang, der er behov for nye sko.



FRA FYN TIL KØBENHAVN 1758 -2004

Toves vandrejournal fra 1925 til 1960

M. 1474. I.R. 120.138. = 1222/28

KLINIKKEN FOR VANFØRE 2267

1929

g. Landgren

Efternavn: (SØRENSEN) Fornavn: TOVE ANNA MARGRETHE

Fødselsaar og -dag: 28/8. 1925 Stilling: D. AF FORMER

Bopæl: ~~HEDERSLÉVGADE 144 CARLOS, FRU~~
~~Holtevej 25. 2. etg.~~
 Frøehavevej 12. 1. etg. Emma M. Sørensen
~~Holtevej 4. 1. etg.~~ ~~Olympavej 6. 1. etg.~~ ~~Apresvej 66 I. g.~~
 g. m. mobilnummer 5044 1111

Henvist af: Vedmand ~~66 I. g.~~

57: dr. Wilkenschildt

Første Gang søgt S. f. V.: 27/9. 1929

Indl.: ^{14/3}	1931	Indl.:	19
Udskr.: ^{17/5}	1931	Udskr.:	19
Dage		Dage	
Indl.:	19		
Udskr.:	19		
Dage			

<p>Klinisk Diagnose:</p> <p>(Morbus lillie)</p> <p>Paraparesis spastica</p>	<p>Behandling:</p> <p>Dr. Kaas.</p>
<p>Rontgen-Nr.: 26/11. 27</p>	<p>Operation: 24/2 Op. Stiff p. p. 102 duplex, alloy. achille sup</p>

1925

Fødslen normal.
 Kam til at gaa 22 udr. og. Har allerede
 lidt stavelserne skrevet og siden klemme
 Fødselen holder sig uforandret.
 Oly: Brugte Høndene mest.
 Gangen spastisk ~~med~~ med Træerne,
 Tandens til Krydsning, men klemme til.
 der ikke med hinanden. Der er mulighed
 i sigtelse: Faldet og Hæftelse, ikke i
 Kvalitet.
 Fødselen lader sig føre og er retvinklet
 Flexion.
 Ingen Flexionskontraktion i Hæften.
 Det er vanskeligt at afgøre, hvor meget spasti-
 sitet der er i: Lavt Fald er der spasticitet
 i V. arm og Ben, men der er mindigvis og
 en lidt i H. side.
 Obs: 1/2 Qas (O)
 27/271 Gen spastik men indlydende, blot
 synes lige om noget indlydende - de
 bare fjelder strækker i let spindelform og
 retning: Den lille til det store
 Platte helt til gulvet.
 Brugte Hønden gode - kan selv klatre
 15 og 5 km
 Fald til Gyn.
~~angst~~ ~~Hind~~ ~~til~~ ~~Ven~~
~~indlydende~~ ~~indlydende~~

1935

(235) Gange Rødej Rysik stolprende, let spæst
 med Fødderne let indad drejede.
 Tung inders Rigiditet af benhulerne. Benene
 kan spredes ca. 30°

Også iøvrigt som sidste.
 Går med alen. Fødder; og de Føddernes Hælder
 i en defineret ret. synes der ikke at være
 grund til det.

Følger godt med i Skolen.
 Rønderne fingere - godt, men der skal samme
 tid i mere end ustabilt Bevægelse navnlig
 af venstre Rand.

Også 1 aar. (mi)

Dr. 16/235

Ep. Mark 36.

16/3-36. Nr. 622 (M. 1474) Ja.

18/1 37.

Er meget dygtig i Skolen. Skal op i Møllensskolen
 til Sommer.

Gangen stadig stolprende. Kan ikke holde ud at gå
 ret langt, men kan gå op og nedad Trapper. Kan ikke cykle.

Det objective Fund:

ontrent som sidst.. Fødderne let excaverede m. Antydning
 af Calcaneusstill. Bagfødd. lige.

Har vanskeligt ved at bøje Tærne opad, særl. paa v. fod.

Er af sin afledningslage (2)

Ingen Kontractustill. derimod træder hun Fødd. i nogen Valg.
 Rp. Indlæg. (B)

Ep. Mark 38

22/1-27

Inat. udt. Kroen alle m. 8 Bin
 Barnes stoden Skoene meget hurtig
 37. Sko udt. 7 M. Rp. Løse sko efter 2 mand
 for Sinden. (F)

FRA FYN TIL KØBENHAVN 1758 -2004

Navn: Tove Anna Margr. Sprensen

Cont.: I

J. Nr. 2267/29.

29/4-37: Journaludskr. til IR (R. 2) ~~2~~

15/6. 37. D. k. afh. Udq. til Sund.
og hup. indtil det 15de Aar.

2-12-37:

Har ikke brugt Indlæggene i den sidste tid, baade med og uden indlæg bliver hun hurtig træt i begge Ben.

Obj findes føddernes stilling nogenlunde midtstilling. Der er lidt tilb. til adduktion af forfoden under gangen. svangen er snarest lidt stærkere end normalt. Der er lidt valgusst. af bagfoden.

Indlæggene passer i øjeblikket godt, men skoene er ikke egnede til indlæggene.

De her fremstillede sko er for smaa.

Rp, Nye sn øresko.

EWG.

22/12-37

Skonene udt.
(Du)

18/1 39: det gaar fremdeles godt i skolen.

Objectivt:

Gaar med de gamle indlæg, idet skoene er blevet for smaa. Indlæggene er ogsaa ved at være for smaa.

Gangen er noget spastisk, krydsende.

Der er som tidl. savusstill. af bg. fødder, affl.

af forfødd. Let valgusstill.

5 30
10 000 12 35

Et. Jan. 40. ✓

Rp. galochering af skoene,

(M)

1939

157. Læst. m. (4.) 3/12-39 ✓
 4/11-39 I.R. Kibben. 3/12-39 ✓
 En fan. 40 ✓
 24/4-40: 263 led 6/5-40. Et. 20/5-40 ✓

6/5-40: pt. befinder sig vel. Gaar i skole, IV' mellem og holder sig i midten.
 Kan godt gaa, men vanskeligt længere ture uden at blive træt.
 Skal fortsætte i skolen og have realexamen.

Objectivt:

Gangen er noget stolprende med let valgusstilling i knæene og tilbøjelighed til adduction af femora. Fødderne i varusstilling, men uden fixation. ~~Der~~ Udover opretning af forfodspolotte, mener man ikke, der er indication for behandling endnu. Kan godt bruge købeførtøj til sine indlæg.

Efter afslutning med realexamen skal spørgsmaalet om fremtidig arbejde og evt. behandling tages op.

E. Alay 41 ✓ (JA+SK)

14/8-41: Indk. t. Us. Er. 1/9-41 ✓ (kunke ser. g. m.)
 Rætt. i IR.

22-8-41. Gaar i realklassen. klarer sig godt. gangen noget stolprende slæber paa v ben men faar hælene godt til jorden, tærne trædes indad men uden krydsning.
 Indlæggene passer, hun kommer igen til soc. samtale naar hun er færdig med skolen, der tænkes paa kontorlaget.
 gr.

EP. Alay. 42 ✓
 7/1 42. ~~Indlæg~~ for F. A.
 21/1-42
 klarer sig med alm. fodtøj. alider meget.

1942

Navn: Tove Anne Margr. Sørensen

Cont: II

J. Nr. 2267/29

Objectivt:

Gangen spastisk, men hun træder til paa fuld plant.
 Ang. at der ikke er noget i vejen med hænderne,
 men det forekom er dog, at det gaar lidt langsomt med fing-
 renes smaa bev., skriften skal dog være nydeligt.
 Belaster h. fod i bet. valg., og da hun har serie-
 bevilling fra I. R., synes man det er retfærdigt at ordinere

Rp. platfoissko med gangesaaler.

Sociale:

Skønnes egnet til kontorarb.
 Har afsluttet realeksamen med mg+, er flink til
 baade regning og skrivning.

(I.L)

*Medd. Søren.
 3/6 42. ✓*

Skoene udl.

A.R.

7/8-42. Medd. t. I.R.

8/12-43: S. 63 til 20/12-43.

~~Er. 5/1-43.~~ ✓

20/12 43: har taget handelsskoleexamen og er fra Juni d. A.
 ansat paa det kgl. assistenshus, 94 kr. om maaneden.
 Ingen gener fra fødd.
 Træder helt til paa foden under gang, som er ufor-
 andret spastisk.

Gaar i almindeligt fodtøj, som hun slider lidt paa
 neserne.

Behøver kun at kosse igen, hvis der skulde komme
 gener.

(PW)

25/3 44: pt. kommer for at faa udstedt helbredsattest i anled-
 ning af ansættelse i Kommunens tjeneste.

Denne udstedes.

Rp. urinus, for alb. + s.
 (PW)

S. 33
 10. 12. 43.

Urin: ÷ Alb. ÷ Sacch. Blod

E. J. 1757

2611-47x

26/11-47

Aldrig gener fra benene.
Er ansat som kontorist under Københavns Komm., klarer dette godt.
Efter en spadseretur for 10 dage siden fik pt. sm. i begge hofter, sm. er ikke udstraalende. Har ikke faaet nogen beh.

Obj.

Gangen er spastisk, men ingen halten eller vralten. Bev. i hoftelæddene synes nat. saavidt det kan bedømmes for spasticiteten, maaske let indskr. paa v. side.

Rp. rtg. af hofter

26/11-47

KONTROL NR.

(W)

viser: intet abn.

Tilr. skaanen, komme igen hvis tilf. ikke svinder

Medd. til P.H. Hennell for svangre, hvor pt. lkr. for graviditet. 29/8.58 M.M.

4/3-57:

Pt. har været til unders. i foreningen for spastisk lammede forlylig, hvor man anb. pt. at søge os med henblik på ortop. fodtøj.

Pt. har svært ved at finde sko hun kan være i. Bruger ang. nr. 32. De støtter ikke så godt og slides voldsomt. Pt. har ondt i ryggen, når hun går, men har egentlig ikke smerter i selve fødd.

Pt. har i de forløbne 15 år ikke brugt ortop. fodtøj, vist nærmest af forfængelighedshensyn, men vil nu gerne igen have ortop. sko.

Socialt: pt. er gift med møbelsnedker. Har 2 sunde børn.

1957-1960

FRA FYN TIL KØBENHAVN 1758 -2004

Navn: Tove Landgren

Cont.: III

J. nr. 2267/29

(4/3-57)

Objectivt: tydelig paraparesis spastica.
Virker psykisk fuldst. nat. og fornuftig. Går stærkt svajrygget.

Fødd. er korte og spinkle, uden tværbuer. Nærmest foregede længdebuer med prom. af calcaneus, der knækker i valgus stilling.

Der er middelsvær spasticitet af bg. fødd., der dog passivt kan bev. nogenlunde frit.

Der er indication for ortop. fodtøj.

Rp. platfodssko efter mål, med lette gængesåler. (Hj.J.)

en

Christoffersen

KL 4.3.57. en

26/4-57:

Skoene sidder godt, og pt. synes det er behageligt at gå med dem. Er hermed udlev.

en

Christoffersen

21/6-57: Medd. t. I.R. KB.

16/9-57:

Henvender sig for at få et par skiftesko, idet hun som ~~xxx~~ travl husmoder med 2 børn og mand ikke kan klare sig med et par sko.

Efter konf. med Hj.L.,

rp. et par skiftesko.

/mh

(Brorson)

11/10 1957.

Skoene udleveres, passer godt.

kp.

Brorson

13.6.60: Medd. t. I.R. + I akt retur. KB.

FRA FYN TIL KØBENHAVN 1758 -2004

Registerblad. Udfærdiget den 1-11-1916.

Fulde Navn		Sørensen Carlo Johan Balduin	
Livsstilling		Førmel	
Fødested		Kjeb	Alder 17-11-01
Egteskabelig Stilling	Fulde Navn og Alder		
	Fødested		
	Alders		
Børn			
Mødt Bopæl		For Inden og Uden Tegnelse: i Inden Tegnelse de ene. For Uden Tegnelse: den Lønn de bare Tegn.	
År	Dag	Adresse	Tegn
15	10	Thorsgade 25. 2	Jeg
25	29	på Roskilde	
		til Thorsgade 25. 3	-

Emma Mary og Carlo, får en dreng, der fødes 22.7.29. Dødfødt. Begraves på Vester kirkegård

No. 3455 20

dagen den Kl. begraves

Emma Carlo Johan Balduin Sørensen
 og Hustru Emma Mary J. Jørgensen, d. 22. 7. 29.
 Fødselsdag og Aar 22. 7. 29. Fødested *Kjeb*

Aar Bopæl *Engelsbørgsgade 14. d. d.*

Ugift. Gift. Enkelt. Dødssted

af

fra

til *Vester* Kirkeg.

Jorden, Kolombastet	<i>Alloxim 27. 1. 1916</i>
Gravens Gravning	<i>2</i>
Branding	
Normalbegravelse	
Ekstra	Stort Kapel
	Kandelabre
	Sidelys
	Tæpper
	Kistebeholdning
Orgelspil, Korsang	
Ornat i Graven, Stampning	
Overmaul, Ekstravægt	
Lighering	<i>2</i>
Ligeogn	

FRA FYN TIL KØBENHAVN 1758 -2004

Emma Mary og Karlo Balduin Sørensen bor i 1929 i Ingerslevgade 144 i København V



FRA FYN TIL KØBENHAVN 1758 -2004

Emma Mary Sørensen er blevet skilt fra Karlo Johan Balduin Sørensen.

Han bliver gift, med Anna Cathrine Lilliegreen d. 14.10.1939

De får en søn d. 24.12.1939 Elo Henry Sørensen.

1939														
Leds Nr.	Indt. Dato	Fulde Navne for Brudgom og Brud	Fødsels		Efters	Bopæl	Ejendomsforhold	Aftal efter		Lønning		Vielde		Anmærk.
			Dato	Sted				§ 29	§ 25	Dato	tes	Dato	tes	
7153	2/10	Sørensen, Carl Ernst Richard	29/1	København	Køge	Torshøj 12	4.	26/10						
	2/10	Lilliegreen, Anna Cathrine	29/1	København	Lilleballe	Lyngbyvej 5	4.	26/10						
7154	1/10	Thurich, Helge Lars	29/2	København	København	Gammelgade 28	7.	26/10						
	1/10	Lilliegreen, Selma	29/2	København	København	Kongens Landevej 4	7.	26/10						
7155	2/10	Foged, Victor Vilhelm Sørensen	29/2	København	København	Christianshavn 12	4.	26/10						
	2/10	Lilliegreen, Emma Cathrine	29/2	København	København	Lyngbyvej 5	4.	26/10						
7156	2/10	Sørensen, Vilhelm	29/12	København	København	Lyngbyvej 12	7.	26/10						
	2/10	Lilliegreen, Hjalmar Sørensen	29/12	København	København	Lyngbyvej 12	7.	26/10						
7157	2/10	Sørensen, Karlo Johan Balduin	29/10	København	Sønder	Guldbergsgade 4A	7.	26/10						
	2/10	Lilliegreen, Anna Cathrine	29/10	København	Lilleballe	Lyngbyvej 5	8.	26/10						

7157	2/10	Sørensen, Karlo Johan Balduin	29/10	København	Sønder	Guldbergsgade 4A	7.	26/10						
	2/10	Lilliegreen, Anna Cathrine	29/10	København	Lilleballe	Lyngbyvej 5	8.	26/10						

Karlo og familie bor i 1939 i Guldbergsgade 4A



FRA FYN TIL KØBENHAVN 1758 -2004

Baggesens gade på Nørrebro, hvor Karlo og hans nye familie bor i 1955

Elo Henry Sørensen, halv bror til Tove, Lillian, Henning og John

Konfirmerede Drengene						
Nr	Konfirmerens Aar og Dato	Konfirmandens fulde Navn (eller fornavn Døbtnavn eller ved Eksamens i Kirkelbogen) samt Opholdssted.	Forskrivres (ved Børn, fulde navne: Egnekirk, Mellem, eventuelt tillige Stedholders eller Skolemeisters, Adopstforældres, Fødselsforældres eller Forældres fulde Navn, Bleving og Bopæl.	Konfirmandens Fødsels (Sogn), Fødselsaar og -dag, Døbtstid (Kirkens eller ved Hjemsindstift Sognet) samt Døbtstid og -aar. I de Konfirmands Brevskifte, angive Ullige, naar og i hvilken Kirke Fremstillingen har fundet Sted.	Naar Aldersundersøgelse er gjort, angives Dispensations Dato.	Al hvilken Kirke Konfirmandensandfægtning er sket.
			19	55		
2	1955 3 april.	Albert Hans Rasmussen Wessellsgade 22 D, 16	Hendrikken Hans Laurits Albert Rasmussen og hustru Bette, f. Alshøj.	f. 19. juli 1910 Skt. Alshøj Sogn, døbt 6. oktober 1910 Apostelkirken.		P. Jørgensen Kirken.
1	- "	Og Krest Olsen, Blågårdsgade 31 B, sk.	Hend. Povl Frederik Olsen og hustru Iris Estrup, f. Brønshøj.	f. 17. marts 1910 Rådhuspladsen, døbt 21. februar 1911 Skt. Alshøj Kirke.		- " -
3	- "	John Lykke Hansen, Toblung Postvej 11.	Hv. rektoraleid Ole Vagn Hansen og hustru Agnes, f. Lykke.	f. 20. april 1911 Blågård Sogn, døbt 11. januar 1912 Blågård Kirke.		- " -
4	17. april.	Elo Henry Sørensen, Baggesensgade 22, 16	Formst. Karlo Johan, Baldvin Sørensen og hustru Anna, f. Thorsen, f. Thorsen.	f. 21. december 1939 Skt. Johannes Sogn, døbt 7. december 1910 Skt. Johannes Kirke.		E. Thorsen Kirken.
			Hendrikken Hans Johan	f. 20. juni 1910		

FRA FYN TIL KØBENHAVN 1758 -2004

Emma Mary Sørensen flytter til Johan Kellers vej 20 i Sydhavnen i 1940. Det er en lejlighed på 2. sal på 59m². Ejendommen er opført i 1930. Der er ikke meget plads til 5 personer.

FT år		1940		Tilføj i familiedatabasen															
Navn	Tove Anna Margrethe Sørensen			Sætt Person															
Køn	Kvinde																		
Alder	14																		
Amst	København																		
Herred	København (Staden)																		
Kvarter	Udenbys Vester Kvarter																		
Stednavn	Johan Kellersvej 20 2 tv																		
Fødselsdato	28 Aug 1925																		
Fødested	København																		
Stilling i husstanden	Datter																		
Civilstand	Ugift																		
Familie nr.				Adresse															
Matz.nr.				Matrikel															
Løbe nr.	2			Antal familier/hus															
Kildehenvisning	276																		
<table border="1"> <thead> <tr> <th>Nr. ægteskab</th> <th>Erhverv</th> </tr> </thead> <tbody> <tr> <td>Gift hvornår</td> <td>Arbejdsplads</td> </tr> <tr> <td>Antal levende børn</td> <td>Erhvervsområde</td> </tr> <tr> <td>Antal døde børn</td> <td>Flyttet til kommunen</td> </tr> <tr> <td></td> <td>Sidste oph.sted</td> </tr> <tr> <td></td> <td>Midlertidig nærværende</td> </tr> <tr> <td></td> <td>Midlertidig fraværende</td> </tr> </tbody> </table>						Nr. ægteskab	Erhverv	Gift hvornår	Arbejdsplads	Antal levende børn	Erhvervsområde	Antal døde børn	Flyttet til kommunen		Sidste oph.sted		Midlertidig nærværende		Midlertidig fraværende
Nr. ægteskab	Erhverv																		
Gift hvornår	Arbejdsplads																		
Antal levende børn	Erhvervsområde																		
Antal døde børn	Flyttet til kommunen																		
	Sidste oph.sted																		
	Midlertidig nærværende																		
	Midlertidig fraværende																		
<table border="1"> <thead> <tr> <th>Hjælp i Erhverv</th> <th>Hjælp i Husgerning</th> <th>Skolegang</th> <th>Anden undervisning</th> <th>Faderens Erhverv</th> </tr> </thead> <tbody> <tr> <td></td> <td>Nej</td> <td>Mellem Skole</td> <td>Seson Arb. paa V. Kirkegaard</td> <td></td> </tr> </tbody> </table>						Hjælp i Erhverv	Hjælp i Husgerning	Skolegang	Anden undervisning	Faderens Erhverv		Nej	Mellem Skole	Seson Arb. paa V. Kirkegaard					
Hjælp i Erhverv	Hjælp i Husgerning	Skolegang	Anden undervisning	Faderens Erhverv															
	Nej	Mellem Skole	Seson Arb. paa V. Kirkegaard																
Kommentaar Indtasters kommentaar																			
Husstanden																			
Løbe nr.	Navn	Køn	Alder	Født år	Civilstand	Information													
1	Emma Mary Sørensen	Kvinde	37	1902	Skilt	Husmoder Seson Arb. på V. Kirkegaard													
2	Tove Anna Margrethe Sørensen	Kvinde	14	1925	Ugift	Datter													
3	Lillian Gerda Mary Sørensen	Kvinde	13	1926	Ugift	Datter													
4	Henning Ei### Cheller Sørensen				Mand	11 1928 Ugift Søn													
5	John Svend Cheller Sørensen				Mand	9 1930 Ugift Søn													

Ejendommen Johan Kellers vej 20 og Tranehavevej har efterfølgende fået påsat altaner



FRA FYN TIL KØBENHAVN 1758 - 2004

1.8.152. 00034

Vend!

Ejernes Navn	Selskabet	Vurderingsdato	Vurderingssted	Vurderingsperson	Vurderingsresultat		Vurderingsgrund		Vurderingsbetingelser	Vurderingsvilkår	Vurderingsbetegnelse	Vurderingsnr.	Vurderingsdato	Vurderingsværdi
					Vurderingsklasse	Vurderingsklasse	Vurderingsklasse	Vurderingsklasse						
L. Sørensen	Selskabet	18.08.62	Åbenrå	625	6	0	629	X						
L. Sørensen	L. Sørensen	28.08.63	Åbenrå	625	9	6	950	0	2-77-66					
L. Sørensen	L. Sørensen	17.12.65	Åbenrå	625	9	6	950	0	2-77-66					
L. Sørensen	L. Sørensen	14.12.65	Åbenrå	625	9	6	950	X						
L. Sørensen	L. Sørensen	11.12.65	Åbenrå	625	9	6	950	X						
L. Sørensen	L. Sørensen	11.12.65	Åbenrå	625	9	6	950	X						

Vend!

Bemærk: Efterlyst eller tilgængelig til nummer 8. Dato eller Placering af nummeret er altid den samme som i Folkeregisteret. Tilføjelse af nummeret (tilførelse) er tilføjet til den samme Print til Folkeregisteret at gøre Anmeldelse om enhver Placering til og fra Lejlighedsvis (altså også for Husejendomsret, Køjere og a. a. e.). Anmeldelse kan dog indføres, når den anmeldelsesplacering og Placering af nr. af Folkeregisteret vedrører køjere, der har været i en af de hentydede i den officielle Placering.

Bemærk: Efterlyst eller tilgængelig til nummer 8. Dato eller Placering af nummeret er altid den samme som i Folkeregisteret.

1.8.152. 00034

Vend!

Ejernes Navn	Selskabet	Vurderingsdato	Vurderingssted	Vurderingsperson	Vurderingsresultat		Vurderingsgrund		Vurderingsbetingelser	Vurderingsvilkår	Vurderingsbetegnelse	Vurderingsnr.	Vurderingsdato	Vurderingsværdi
					Vurderingsklasse	Vurderingsklasse	Vurderingsklasse	Vurderingsklasse						
L. Sørensen	L. Sørensen	18.08.62	Åbenrå	625	6	0	629	X						
L. Sørensen	L. Sørensen	28.08.63	Åbenrå	625	9	6	950	0	2-77-66					
L. Sørensen	L. Sørensen	17.12.65	Åbenrå	625	9	6	950	0	2-77-66					
L. Sørensen	L. Sørensen	14.12.65	Åbenrå	625	9	6	950	X						
L. Sørensen	L. Sørensen	11.12.65	Åbenrå	625	9	6	950	X						
L. Sørensen	L. Sørensen	11.12.65	Åbenrå	625	9	6	950	X						

Vend!

Bemærk: Efterlyst eller tilgængelig til nummer 8. Dato eller Placering af nummeret er altid den samme som i Folkeregisteret.

Emma Mary Sørensen er sæsonarbejder på Vester kirkegård.



Vestre kirkegård

FRA FYN TIL KØBENHAVN 1758 -2004

Emma Marys ny mand Kaj Jensen fødes d.7.2.1902 i Vestergade i Lemvig

12		Født		Mandkøn.		16		
Nr.	Fødselsaar og Dato.	Hvor født (Paa Landet: Byen, Sognd og Herredet. Her Gaarden eller Høst sættes Navn, her det almind. i Købstad: Købstaden og Gille Sognd, hvis der i Byen er mere end 1 Sognd, sættes derhos altsid Gaden og Husnummeret.)	Barnets fulde Navn.	Førelidets fulde Navn eller Forening af Døds- eller i alt Fald Værelsesnavn eller ved Eftersyn i Kirkebogen; desus Silling og Bøgel; samt for Moderens Vedkommende Angivelse af hendes Alder med det fulde Aar. (Deresets egne Fødsel maa altsid betragtes ved Virkealder eller Eftersyn i Kirkebogen.)	Dødsdagen.	Hvem der har foretaget Dødsbehandling, og om den er foretaget i Kirken eller hjemme. Ved Hjemmedøds sættes tilføje Datoen for Præstestillingen i Kirken.	Fædrens fulde Navn, Silling og Bøgel.	Anmærkninger. (Her sættes blandt andet, hvad der vedrører Bestemmelsen af Barnets Fødselsstedet.)

9	7 Februar	Vestergade Lemvig	Kaj Jensen	Kærligheds Jens Jensen & Karoline Emma Pedersen (30 Aar) Vestergade Lemvig	30 Marts	M. Sørensen Kirken	Stammoder Jakob Pedersen Karoline Marys Pedersen Lars Ole Jensen og Karoline Anne Jensen alle af Helsted Kommune J. C. Christensen af Lemvig
---	--------------	----------------------	---------------	---	-------------	-----------------------	---



arkiv.dk | Nordsiden af Lemvig Torv med kik mod Vestergade, 1890-1900

FRA FYN TIL KØBENHAVN 1758 -2004

Den 26.10.1948 indgår Emma Mary og Kaj Jensen ægteskab på Københavns rådhus

Navn **Emma Mary Jørgensen Sørensen**
 Fødested **Odense**
 Køn **F**

Emma Mary Jørgensen Sørensens ægtefæller og børn LUK ALLE

Kaj Jensen	Mand	M	Lemvig	^
------------	------	---	--------	---

Navn **Kaj Jensen**
 Køn **Mandlig**
 Fødselsdag **7. februar 1902**
 Fødested **Lemvig**
 Ægtefællens navn **Emma Mary Jørgensen Sørensen**
 Ægtefælles køn **Kvindelig**
 Ægtefælles fødselsdato **14. nov. 1902**
 Ægtefælles fødested **Odense**
 Hændelsestype **Ægteskab**
 Dato for begivenhed **26 okt. 1948**
 Sted for arrangement **København, København, Danmark**
 Indtastningsnummer **8656**



Nr. 47071948

	Brudgom	Brud
Fulde Navn.	Kaj Jensen	Annemari Svane Svanevej 11, Jyskeparken
Fødselsdato.	7/2 - 1902	14/11 - 1902
Fødested.	Lemvig	Norbyvej 10 Søndersø
Livstilling.	Apoteker	
Opholdssted (By, Gade, Nr.)	Landskabsvej 12	
Tidligere Stilling <small>som ugifte, Ekenæst (Eker) eller fra- skilt. I de to sidstnævnte Tilfælde Oplysning om, hvem efter vedkommende har været gift.</small>	gift	Gift 12/9 11/9 - 1939
Navn, Stilling og Bopæl for de ved Vielsen fungerende Vidner.	1) E. Svane 2) JYTTIE NIELSEN	Magistratens 1. Afdeling.
Den Myndighed, der har udstedt At- test om, at Bevislighederne er i Orden, samt Attestens Udstedelsesnr.	Lp. 8656	
Anmærkninger. Her anføres: 1) Eventuel Erklæring om, i hvilken Tro Børnene skal opdrages, 2) Brudeparternes Nationalitet, saafremt de ikke er danske Statsborgere.	1) 2)	

Vielsen er foretaget af Københavns Magistrat den 12. November 1948

Brudgommens Underskrift: Kaj Jensen

Brudens Underskrift: Annemari Svane

Vidnerens
Underskrift:

JYTTIE NIELSEN

E. Long Petersen

(Myndighedens Underskrift)

FRA FYN TIL KØBENHAVN 1758 -2004

Emma, Finn og Kaj ca. 1955



Emma Marys 2. mand Kaj Jensen dør 1.8.1961

Detailoplysninger om afdøde

KAJ JENSEN

Fornavn KAJ

Efternavn JENSEN

Køn Mand

Sidste bopæl København

Fødselsdag 7. feb 1902

Dødsdag 1. aug 1961

Død i en alder af 59 år

Civilstand Ikke oplyst (75 års restriktion)

Død hvor København

Dødsårsag Ikke oplyst (75 års restriktion)

Dødsattest Ikke oplyst (75 års restriktion)

Data er velvilligt stillet til rådighed af Rigsarkivet.

FRA FYN TIL KØBENHAVN 1758 -2004

Emma Mary Sørensen (Jensen)



Emma Mary Sørensen

Livet var ikke nogen dans på roser for Emma. Hun blev gift et par gange, men der var for meget fest hos Emmas ægtemænd, så de blev hurtigt skilt. Alligevel lykkedes det den lille seje dame at give de 4 børn gode uddannelser, pigerne fik en real eksamen og en kontoruddannelse.

Drengene blev uddannet en som kobbersmed og en som gartner.

Emma Mary Sørensen arbejdede som lugekone på Vestre kirkegård

Døde 1969 meget svækket af kræft.

Emma Mary Jensen (Sørensen) bor på Tranehavevej 12, 1. sal i Sydhavnen



FRA FYN TIL KØBENHAVN 1758 -2004



Tranehavevej i Sydhavnen

Detailoplysninger om afdøde

EMM MAR JENSEN

Fornavn EMM MAR
Efternavn JENSEN
Pigenavn JØRGEN
Køn Kvinde
Sidste bopæl Københavns Kommune
Fødselsdag 14. nov 1902
Dødsdag 17. jun 1969
Død i en alder af 66 år
Civilstand Ikke oplyst (75 års restriktion)
Død hvor Københavns Kommune
Dødsårsag Ikke oplyst (75 års restriktion)
Dødsattest Ikke oplyst (75 års restriktion)

Emma Mary Jensen flytter fra Tranehavevej 12, 1.sal, ud til den bebyggelse, hvor Tove og Steen bor, på Greisvej 26 st. 2300 København S i 1968

Nogle få måneder efter dør Emma på Bispebjerg hospital og bisættes fra Sundby krematorium.

Greisvej 2300 København S



FRA FYN TIL KØBENHAVN 1758 - 2004

Dødsdato (år og dato)		Begravelsesdato (år og dato)	Den afdøde fulde navn	Den afdødes stilling (erhverv) og bopæl (i sådane faldt udtryk for bopæl på landet ved by, sogn, herred og navn, i byland ved købstad, pæns og kommunerets) (søge efter købstad, købstad og by samt efterfølgende stilling (civil-, gift, enke (frøken)).	Den afdødes alder (fuldtårn og dage)	Af hvilken købstad begravet (ind- og udskibe)	Anmærkninger
9	1969 d. 26. april Höbenhaun, Kommunehospitalet	1969 d. 3. maj Lundby kirkegård	Ester Karen Johanna f. Jørgensen	født 1913 d. 13. oktober i Frøjs sogn, datter af maskinarbejder Albert Røsgaard Jørgensen og hustru Agnes Karoline f. Jensen, gift med skibsbyggeren Erik Jørgensen f. Jørgensen d. 26. 12. 1937 d. 26. 12. 1957	55 år	Johs P. Jørgensen	Höbenhaun skifteet 28. 1. 69
10	1969 d. 23. maj Höbenhaun S. Græsv. 26 st	1969 d. 3. juni Lundby kirkegård fra Lunden Peters kirke	Maria Jensen f. Christensen	født 1915 d. 22. november i Frøjs Sogn med søn skumstøber og datter af Justus Jøns Henrik Christensen og hustru sine Mathilde Jensen, gift med fru Jøns Christensen Helmer August Jensen. N. H. 1907 s. 76-75 Græsv. 26	55 år	P. Hennig	Köbenh. Skifteet 30. 5. 69
11	1969, 30. maj det Tomtehuset til Lunden by kirkegård	1969, 5. juni Lundby kamm.	Emma Johanna f. Jørgensen	f. 29. september 1901 i Frøjs sogn, Østergaard. Datter af Jøns Christensen og hustru Mathilde f. Jørgensen. Gift med fru Jøns Christensen. N. H. 1907 s. 76-75 Græsv. 26	67 år	do	Köbenh. Skifteet 1. 6. 69
12	1969 d. 19. juni Höbenhaun, Bispebjerg hospital	1969 d. 21. juni Lundby krematorium	Emma Mary Jensen f. Jørgensen	født 1902 d. 14. november i Odense, Vor Frue sogn; datter af tømrer Niels Peder Jørgensen og hustru Anna Margrethe Hansen enke efter gartner Thaj Jensen. Græsv. 26 st.	66 år	Johs P. Jørgensen	Höbenhaun skifteet 17. 6. 69
13	1969 d. 18. juni Höbenhaun, Søndste hospital	1969 d. 22. juni Lundby krematorium	Fine Rydning f. Jensen	født 1939 d. 15. december på Frederiksberg Søbyvej sogn; datter af Laurits Erik Edvard Jensen og hustru Edvard Pedersen; gift med skulptør Burger Fritz Rydning. Græsv. 26 st.	31 år	do	Höbenhaun skifteet 16. 6. 69
14	1969 d. 22. juni Höbenhaun, Skærbjergvej 21	1969 d. 28. juni Lundby kirkegård	Ester Ingeborg Ellen Jensen	født 1909 d. 6. juni i Höbenhaun Sogn, datter af arbejdsløst Anders Jensen og hustru Ingeborg Christiane Jensen f. Christensen; fru. Jørgensen; Skærbjergvej 21. 1971, 72	60 år	Johs P. Jørgensen	Höbenhaun skifteet 23. 4. 69
15	1969 d. 22. juni Höbenhaun, Skærbjergvej 21	1969 d. 5. juli Lundby krematorium fra Lunden Peters kirke	Arbe Ellen Christine f. Mønstrest	født 1911 d. 5. oktober på Frederiksberg Sogn; søn; datter af portier Thaj Jensen f. Jensen; skulptør og hustru Mary Helga Steen; enke efter fru Thaj Jensen d. 26. 12. 1957. Græsv. 26 st.	57 år	Johs P. Jørgensen	Höbenhaun skifteet 20. 6. 69

12. 1969 d. 19. juni
Höbenhaun, Bispebjerg hospital

1969 d. 21. juni
Lundby krematorium

Emma
Mary
Jensen
f. Jørgensen

født 1902 d. 14. november i Odense, Vor Frue sogn; datter af tømrer Niels Peder Jørgensen og hustru Anna Margrethe Hansen enke efter gartner Thaj Jensen

66 år

Johs P. Jørgensen

Græsv. 26 st.





Höbenhaun skifteet 17. 6. 69



FRA FYN TIL KØBENHAVN 1758 -2004

SLÆGTOVERSIGT: EMMA MARYS DATTER:

TOVE ANNA MARGRETHE SØRENSEN (GIFT LANDGREEN)

			
Steen Landgreen>	Tove Landgreen	Lone Landgreen	Finn Landgreen
f.06.06.1925	28.08.1925	23.12.1950	8.10.1953
d.14.06.2001	14.8.2004		

FRA FYN TIL KØBENHAVN 1758 -2004

Tove Anna Margrethe Sørensen (Landgreen) døbes i Samuel kirken i Thors gade på Nørrebro

51
1569
41
L.-J. 6280
19 19
1885 26071

Daabsattest

for *Tove Anna Margrethe Sørensen*

Fødeby og -sogn	<i>Rigshospitalet.</i>
Fødselsaar og -dag	<i>1925 - 28 August.</i>
Kirken, hvori Barnet er døbt eller fremstillet efter Hjemmedaab	<i>Samuels Kirke.</i>
Daabsaar og Daabsdag samt - hvis Barnet er hjemmedøbt - Aar og Dag for Fremstillingen i Kirken	<i>1925 - 1 November.</i>
Forældrenes fulde Navn og Stilling.....	<i>Formen Karlo Johan Baldvin Sørensen og Hustru Emma Mary A. Jørgensen.</i>

med Samuels Kirkes Ministerialbog bevidnes.

den *13 Februar* 1926.

K. Jørgensen
Sognepræst ved Samuels Kirke.

994
33
0.7.2264/30.

Edvard Knudsen

SAMUELS KIRKE
KØBENHAVN

H. Estrups Bogtrykkeri, Raadmandsgade 14. Kløver. L.
Hestes Papir: Skafelse I. Trykarkene II.



FRA FYN TIL KØBENHAVN 1758 - 2004

Tove er i pleje, hos sin mormor og morfar i Glamsbjerg (Dærup Grave)

I 10 måneder

383		Fodte		Kvindekøn.		383		
No.	Fødsels- og Dato.	Hvor født? (Faa Landst.) Byen, Sogn og Herred, Her Garden eller Blandt smaaere Byer, her med adresse i Købstad, Sognet og tillige Sognek. Hvis det er mere end 1 By, med hvilken del Købstad og Herredsmænd.	Barnets fulde Navn.	Fødselsaar, Dage, Måned og Tidspunkt eller Fødsels- aar og Måned. Fødsels- aar og Måned, samt for Kjøbstad, Sogn og Herred, Kirkens og Byens Navn. (Hvor der er Fødsel som ikke er anført i Kirkbogen.)	Etsindtegning.	Hvor der har været Etsindtegning, og om den er før eller efter den første i Kirken eller Sognet. Tidspunktet indføres tillige Datoen for Fødseltillæget i Kirken.	Pædagogiske Bøger, Biling og Bopæl.	Anmærkninger. (Her indføres alle sagtilfælde som indføres i Kirken eller Sognet.)
1107	1925 28 August	Rigshospitalet	Tove Anna Margarete Jørgensen	1925 28 August 1925 28 August 1925 28 August	1925 1 November	1925 1 November	1925 1 November	
1110	1925 29 August	.		1925 29 August	1925 11 Oktober	1925 11 Oktober	1925 11 Oktober	
1111	1925 29 August	.		1925 29 August	1925 13 Oktober	1925 13 Oktober	1925 13 Oktober	
1112	1925 29 August	.		1925 29 August	1925 27 Oktober	1925 27 Oktober	1925 27 Oktober	
1113	1925 29 August	.		1925 29 August	1925 4 Oktober	1925 4 Oktober	1925 4 Oktober	
1114	1925 30 August	.		1925 30 August	1925 9 Oktober	1925 9 Oktober	1925 9 Oktober	

og Datum.	Navn, her det anføres. I Købstad: Købstaden og tillige Sognet, hvis der i Byen er mere end 1 Sogn, samt derhos altid Gaden og Husnummeret.)	Barnets fulde NAVN.	YERUIDENDETS AAR, MÅNED OG DAGE med det fyldte Aar. (Barnets søgte Fødsel maa altid dokumen- teres ved Vidnesattest eller Eftersyn i Kirkbogen.)
1925 28 August	Rigshospitalet	Tove Anna Margarete Jørgensen Jørgensen	1925 28 August 1925 28 August

FRA FYN TIL KØBENHAVN 1758 -2004

Daabsdagen.	tagen i Kirken eller hjemme. Ved Hjemmedaab anføres tilige Datoen for Fremstillingen i Kirken.	Faddernes fulde Navn, Stilling og Bopæl.	hvad der vedkommer Bestemmelsen af Barnets Fødehemstedstret.)
1925 i November	Samuel Niels af Pastor S. Sorensen	Niels i Odense Ansgarsdags Kirke Niels Niels (Skov fra Høj af 24/28. Jørgen N. B. 570 2103/27).	H. og H. (Skov fra Høj af 24/28. 3/11 27. Jørgen N. B. 50 2103/27). 10. m. d. hos moderens for- ældre Tønner H.P. Jørgens, Aylambyerg Faderens Erklæring 13/2-26 meldt fra Aylamby. 29/8-85.

Tove noteres også i Ansgars Kirke i Odense

Født				Kvindekøn.			
År	Daabsdagen	Faddernes fulde Navn, Stilling og Bopæl.	År	Daabsdagen	Faddernes fulde Navn, Stilling og Bopæl.	År	Daabsdagen
1888	14	Samuel Niels af Pastor S. Sorensen	1888	14	Samuel Niels af Pastor S. Sorensen	1888	14
1888	22	Jørgen N. B. 570 2103/27	1888	22	Jørgen N. B. 570 2103/27	1888	22
1888	25	Jørgen N. B. 570 2103/27	1888	25	Jørgen N. B. 570 2103/27	1888	25
1888	27	Jørgen N. B. 570 2103/27	1888	27	Jørgen N. B. 570 2103/27	1888	27
1888	29	Jørgen N. B. 570 2103/27	1888	29	Jørgen N. B. 570 2103/27	1888	29
1888	31	Jørgen N. B. 570 2103/27	1888	31	Jørgen N. B. 570 2103/27	1888	31
1888	1	Jørgen N. B. 570 2103/27	1888	1	Jørgen N. B. 570 2103/27	1888	1
1888	3	Jørgen N. B. 570 2103/27	1888	3	Jørgen N. B. 570 2103/27	1888	3
1888	5	Jørgen N. B. 570 2103/27	1888	5	Jørgen N. B. 570 2103/27	1888	5
1888	7	Jørgen N. B. 570 2103/27	1888	7	Jørgen N. B. 570 2103/27	1888	7
1888	9	Jørgen N. B. 570 2103/27	1888	9	Jørgen N. B. 570 2103/27	1888	9
1888	11	Jørgen N. B. 570 2103/27	1888	11	Jørgen N. B. 570 2103/27	1888	11
1888	13	Jørgen N. B. 570 2103/27	1888	13	Jørgen N. B. 570 2103/27	1888	13
1888	15	Jørgen N. B. 570 2103/27	1888	15	Jørgen N. B. 570 2103/27	1888	15
1888	17	Jørgen N. B. 570 2103/27	1888	17	Jørgen N. B. 570 2103/27	1888	17
1888	19	Jørgen N. B. 570 2103/27	1888	19	Jørgen N. B. 570 2103/27	1888	19
1888	21	Jørgen N. B. 570 2103/27	1888	21	Jørgen N. B. 570 2103/27	1888	21
1888	23	Jørgen N. B. 570 2103/27	1888	23	Jørgen N. B. 570 2103/27	1888	23
1888	25	Jørgen N. B. 570 2103/27	1888	25	Jørgen N. B. 570 2103/27	1888	25
1888	27	Jørgen N. B. 570 2103/27	1888	27	Jørgen N. B. 570 2103/27	1888	27
1888	29	Jørgen N. B. 570 2103/27	1888	29	Jørgen N. B. 570 2103/27	1888	29
1888	31	Jørgen N. B. 570 2103/27	1888	31	Jørgen N. B. 570 2103/27	1888	31

FRA FYN TIL KØBENHAVN 1758 -2004

1926	København Rigshospitalet	Tommy Anzø Margrethe Jørgensen	26. 24. Kjeld P. N. 1029 A. Emma Kjeld Jørgensen 14. 1902	1925	1. November	Sankt Michaels Kirke
------	-----------------------------	-----------------------------------	--	------	----------------	----------------------

Anførsel af de Begæring
 af Søren S. S. S. S. S. S.
 den 20. 10. 1925.
 den 20. 10. 1925.
 den 20. 10. 1925.
 den 20. 10. 1925.
 den 20. 10. 1925.



FRA FYN TIL KØBENHAVN 1758 -2004

TOVE 1A 1932.

BAVNEHØJSKOLE HAVDE KLASSER FRA 1. TIL 3.REAL. TOVE FIK REAL EKSAMEN.



Bavnehøjens skole blev bydelens første egentlige kommunale skole; bygget og taget i brug 1930, og er stadigvæk fungerende som skole. Det var den eneste skole i området indtil 1950.

FRA FYN TIL KØBENHAVN 1758 -2004



Tove



FRA FYN TIL KØBENHAVN 1758 -2004



III em Baunehøjens Skole 1939

FRA FYN TIL KØBENHAVN 1758 -2004

Tove bliver konfirmeret 15.10.1939

		Konfirmerede		Piger.			
nr	Konfirmerings Aar og Dato.	Konfirmandens fulde Navn, eller fornavn, Efternavn eller ved Efternavn i Kirkelbogen, og Opholdssted.	Fødselsaar (ved søgte Børn Medbragt, ellers blot alder) Bifødselsaar eller Bifødselsaar eller Fødselsmåned eller Bifødselsmåned fuldt Navn, Blevet og Blevet.	Konfirmandens Fødselsaar og Dato (ved søgte Børn Medbragt, ellers blot alder) Bifødselsaar eller Bifødselsaar eller Fødselsmåned eller Bifødselsmåned fuldt Navn, Blevet og Blevet.	Navn Alder eller Konfirmandens Dato.	Af hvilken Præst Konfirmandens Dato er indført.	Andet Navn.
20	1899 den 15. Oktober	Louise Dingsmar Birkensborg Barnsteds Alle 12 B.	1879	1899	20	Carlén Henningsen	
21		Louise Anna Margrethe Sørensen Joh. Tellersvej 10 B.	1879	1920	21		
22		Carla Maria Sørensen Joh. Tellersvej 10 B.	1879	1920	22		
23		Carla Maria Sørensen Joh. Tellersvej 10 B.	1879	1920	23		
24		Carla Maria Sørensen Joh. Tellersvej 10 B.	1879	1920	24		
25		Carla Maria Sørensen Joh. Tellersvej 10 B.	1879	1920	25		
26		Carla Maria Sørensen Joh. Tellersvej 10 B.	1879	1920	26		
27		Carla Maria Sørensen Joh. Tellersvej 10 B.	1879	1920	27		
28		Carla Maria Sørensen Joh. Tellersvej 10 B.	1879	1920	28		
29		Carla Maria Sørensen Joh. Tellersvej 10 B.	1879	1920	29		
30	1899 den 22. Oktober	Carla Maria Sørensen Joh. Tellersvej 10 B.	1879	1920	30		
31		Carla Maria Sørensen Joh. Tellersvej 10 B.	1879	1920	31		
32		Carla Maria Sørensen Joh. Tellersvej 10 B.	1879	1920	32		

Tove Anna Margrethe Sørensen
 Carlén Henningsen
 Sørensen og Kirsten Emma
 Mary f. Jørgensen.



FRA FYN TIL KØBENHAVN 1758 -2004



Min Konfirmation
15. oktober 1939



=====

VED TOVE SØRENSEN'S KONFIRMATION

Søndag den 15. Oktober 1939.

=====

Mel.: Der er et Land.

Da TOVE hun til Verden skulde komme,
hun var en ret beskeden lille en.
Hun Seng ej fik, for Lommerne var tomme!
En Tøjkurv den ku' ogsaa blive redt!
Men Plads der blev, og det var Hovedsagen,
da hun saa Dagens Lys med Skrig og Skraal.
Hun fik sig somme Tider en i Bagen,
og skreg i Sky paa hendes Modersmaal.

Som Tiden gik, hun blev jo noget større
og sku' i Skole, kan I nok forstaa;
med "Rumpedasker" ku' det la' sig gøre,
og "Kuglerammen", saa det sku' nok gaa.
Hun regned flittig, ja, og læste Lektier,
til hun i Dag som KONFIRMAND skal staa.
Nu skal hun ud og prøve sine Kræfter
og hjælpe Mor og sine Søskend smaa.

Naar, TOVE, du i Verden ud skal vandre,
og du skal til at staa paa egne Ben,
saa tag din Tern mod alle Livets Skranker, -
den Dag kan komme, da det er for sent.
Da tænk paa Mor, hvad hun for dig har været,
og alle dine lyse Barneaar;
det kan dig hjælpe over alt Besvaret, -
thi Fred og Ro du i dit Hjerte faar.

Til Slut vi ønske vil dig ret af Hjertet,
at du en Fremtid lykkelig vil faa!
Thi det er Liv og Lyst, der driver Værket,
naar man med Taalmod lader Skæbnen raa'.
Og derfor nu et "Leve" højt vi raabe
for TOVEGIS! - vi drikke vil en Skaal!
Og Held og Lykke vil vi for dig haabe -
og at du længe - længe leve maa!



FRA FYN TIL KØBENHAVN 1758 -2004

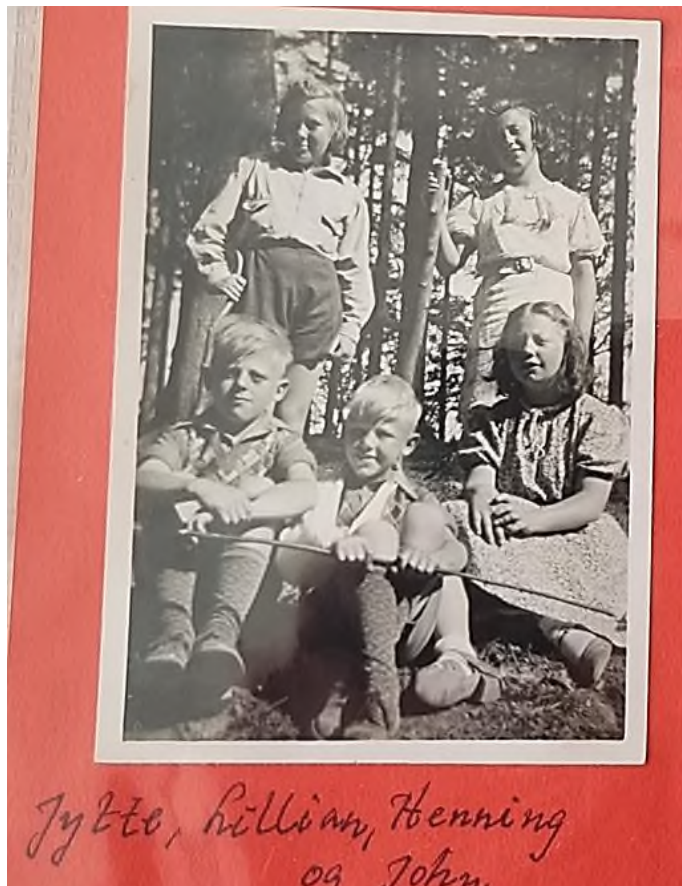

1941



FRA FYN TIL KØBENHAVN 1758 -2004

Tove fik i 1941 ansættelse med startløn kr. 94,00 pr. måned på

Det Kongelige Assistenshus, også kendt som

Assistenshuset, var en offentligt administreret

pantelånervirksomhed i København fra 1688 til 1974.



FRA FYN TIL KØBENHAVN 1758 -2004



Afslutnings skovtur
efter 1 års undervisning

1943.
Handelsskolen på Bülowvej

FRA FYN TIL KØBENHAVN 1758 -2004



Handelskolen på Bülowsvej med lærerstaben og elever.
1943



1943.
Handelskolen på Bülowsvej

FRA FYN TIL KØBENHAVN 1758 -2004



Bedstefar og bedstemor,
Dærup Grave,



Dærup hus i Dærup

FRA FYN TIL KØBENHAVN 1758 -2004

Der festes i 1944

The children-party of Cobolombolo 5/8-1944.



Mor, Richter, Henning, Børge, Ernst og



Jeg, Knast og Benn + Lillian



Børge, Jøger, Mads, Knast, Benn og Lillian

FRA FYN TIL KØBENHAVN 1758 -2004

Steen Landgreen historie f/6.6.1925

28

7068.987 15.

Litra D Fol. 152/1925

1.1.9.1508.

L.-J. 6380
19 19

Daabsattest

for *Steen Landgreen*

Fødeby og Sogn *Frederiksberg, ~~Solbjerg~~ Sogn*

Fødselsaar og -dag *1925 - fem 7 Apr - 6. - sjette Juni*

Kirken, hvori Barnet er døbt eller fremstillet efter Hjemmedaab *Solbjerg Kirke*

Daabsaar og Daabsdag samt - hvis Barnet er hjemmedøbt - Aar og Dag for Fremstillingen i Kirken *1926 . 5 April*

Forældrenes fulde Navn og Stilling *Sneider, Otto Jens Christian Landgreen og Hustru Asta Johanne Christensen*

Overensstemmelsen med Ministerialbogen bevidnes.

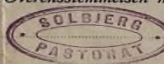
 den *5 APR 1926* 19

W. Roeh

Nr. 4. A. Schülein, Diakonissestiftelsens Boghandel, Søndre Fasanvej 2. Kbhvn. F. Statiskontrolleret Normalpapir, Stofkl. I. Styrkekl. II.

No. 4617
1931

Form. 11.

Koppeattest.

Steen Landgreen

født i Kjøbenhavn og boende i Kjøbenhavn

er den *28/7* 1931 i en Alder af *6* Aar

indpodet med animal Lymfe.

Eftersyn den *4/8* 1931, viste, at Indpodningen var lykkedes.

Kgl. Vaccinationsanstalt i Kjøbenhavn.

Nicolai Schiødt

1886. 1200-1931

FRA FYN TIL KØBENHAVN 1758 - 2004

Fødte				Mandkon.			
År	Fødselsår og Dato	Hvor født (Fra Landet)	Bemærk føde-sted	År	Dato	Hvor der har foretaget Døds-kendtgørelse, og om den er foretaget i Kirke eller hjemme	Bemærkninger
	1925 16 juli	Frednings- hospital Gottscows Lsgn	Carl Lijf Lindberg Lindberg	4 Oktober 1925		Pastor Ravn Kirken	1925 17/10 1925 18/10 1925 19/10 1925 20/10 1925 21/10 1925 22/10 1925 23/10 1925 24/10 1925 25/10 1925 26/10 1925 27/10 1925 28/10 1925 29/10 1925 30/10 1925 31/10 1925 1/11 1925 2/11 1925 3/11 1925 4/11 1925 5/11 1925 6/11 1925 7/11 1925 8/11 1925 9/11 1925 10/11 1925 11/11 1925 12/11 1925 13/11 1925 14/11 1925 15/11 1925 16/11 1925 17/11 1925 18/11 1925 19/11 1925 20/11 1925 21/11 1925 22/11 1925 23/11 1925 24/11 1925 25/11 1925 26/11 1925 27/11 1925 28/11 1925 29/11 1925 30/11 1925 1/12 1925 2/12 1925 3/12 1925 4/12 1925 5/12 1925 6/12 1925 7/12 1925 8/12 1925 9/12 1925 10/12 1925 11/12 1925 12/12 1925
	1925 28. juni	Frederiksborg Lsgn	Schaden Nielsen	11 Oktober 1925		Pastor Ravn Kirken	
	1925 23 juli	Frednings- hospital Gottscows Lsgn	Pöckner Lindorff Olsen	27 Januar 1925		Pastor Ravn Kirken	
	1925 17 juni	Frednings- hospital Gottscows Lsgn	Kurz Karnström	21 Februar 1926		Pastor Ravn Kirken	
	1925 6 juni	Frednings- hospital Gottscows Lsgn	Steen Lindgreen	5 April 1926		Pastor Ravn Kirken	

1925
6
juni
Frednings-
hospital
Gottscows Lsgn

Steen
Lindgreen

1878
13/1
Sædker,
Otto Jens Christian Land,
egenskab hustru Rata
Johanna Christianens
Fødsels Acte 3^z

P
Koch
Kirken

1878
13/1
Sædker,
Otto Jens Christian Land,
egenskab hustru Rata
Johanna Christianens
Fødsels Acte 3^z

FRA FYN TIL KØBENHAVN 1758 -2004

Steen 1926



Steen Landgreen Skolen ved Solbjergvej. 2D - 1933

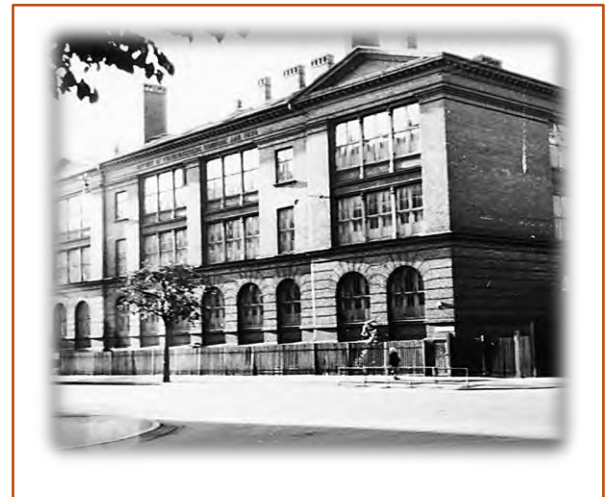
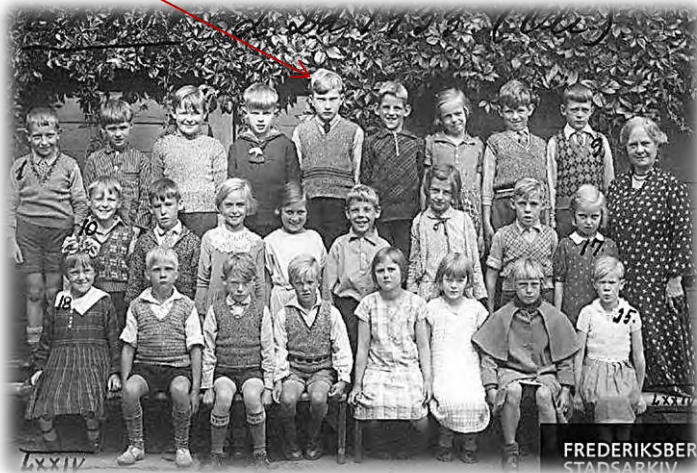

FRA FYN TIL KØBENHAVN 1758 -2004



Konfirmationsgave en flot cykel



FRA FYN TIL KØBENHAVN 1758 -2004

I lærer som møbelsnedker hos Jacob Kjær

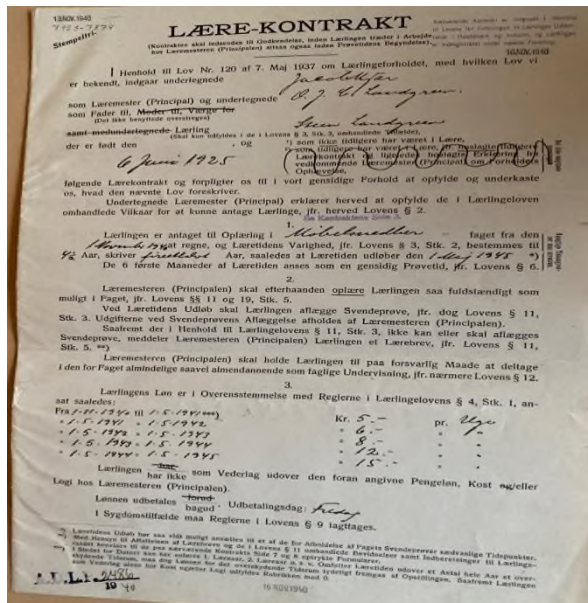
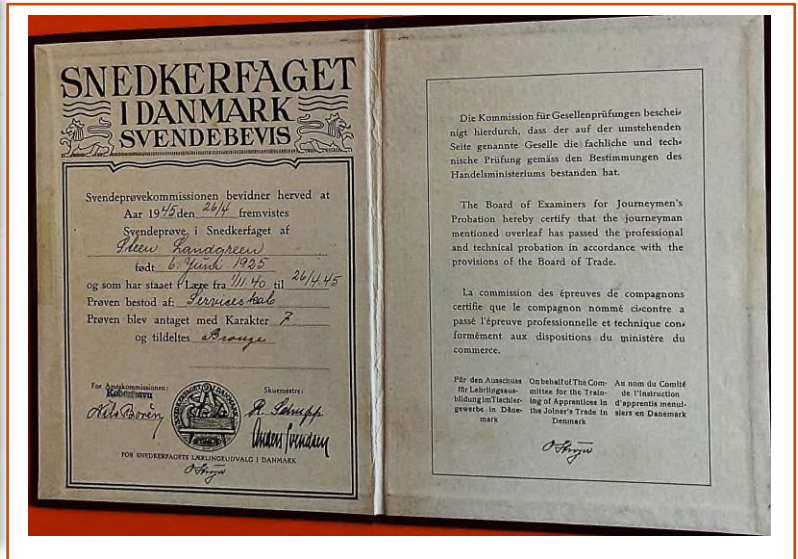

Steen blev udlært hos snedkermester Jacob Kjær, hvis møbler i dag har opnået hammerslag på op til 600.000 kr. Steen modtager bronzemedalje for sit svendestykke en skænk.

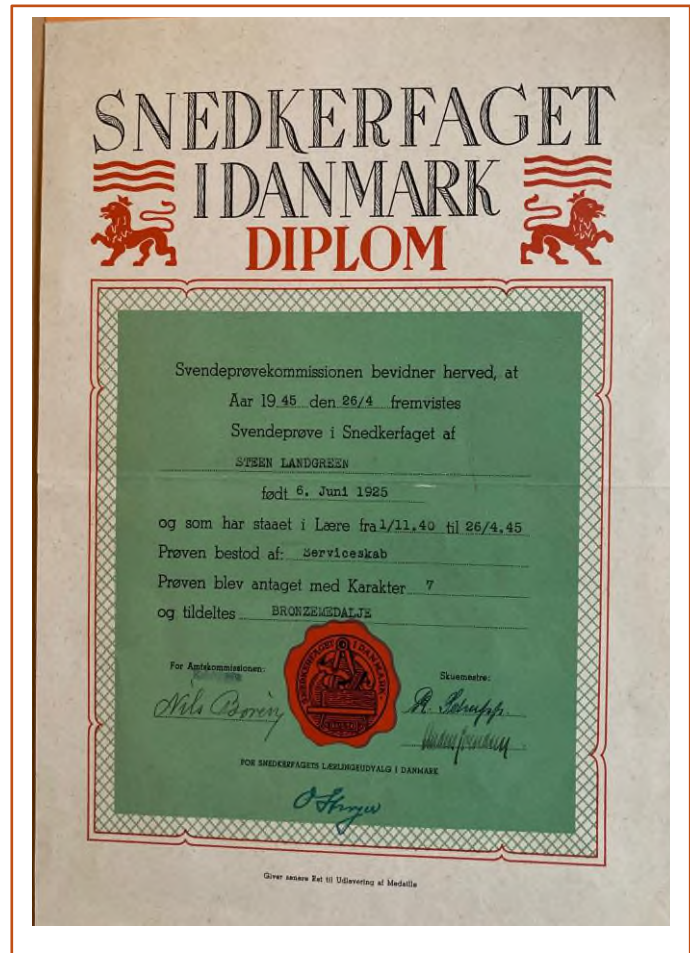

FRA FYN TIL KØBENHAVN 1758 -2004

Steens 2 svendestykker. →

• Kjør Jacob E Snekerm. Ⓜ
By.7805



Jacob Kjør: Highback wingchair med matchende fodskammel.
Hammerslagspris: 60.000 kr.



Beskrivelse

Jacob Kjør 1896–1957. Armstol, model B-37, "FN-Stolen", udført af kirsebærtræ, sæde og kopstykke betrukket med lysegul uld. H. 77 x 62 x d.57 cm, siddeh. 45 cm. Brugsspor primært betræk; nogle pletter. Tegnet i 1949 til The United Nations bygning i New York. Litt. 'Dansk møbelkunst gennem 40 aar, Københavns Snedkerlaugs møbeludstillinger 1927–1966' Jalk, Grethe. Bd. 3, s.109. Se også varenummer 3712310.

FRA FYN TIL KØBENHAVN 1758 -2004

Der er ikke meget arbejde at få lige efter krigen i Danmark, derfor tager Steen, som er ny udlært møbelsnedker i 1945 til Sverige, for at arbejde. Fik arbejde på en fabrik i Askerød, der fremstiller elementkøkkener.

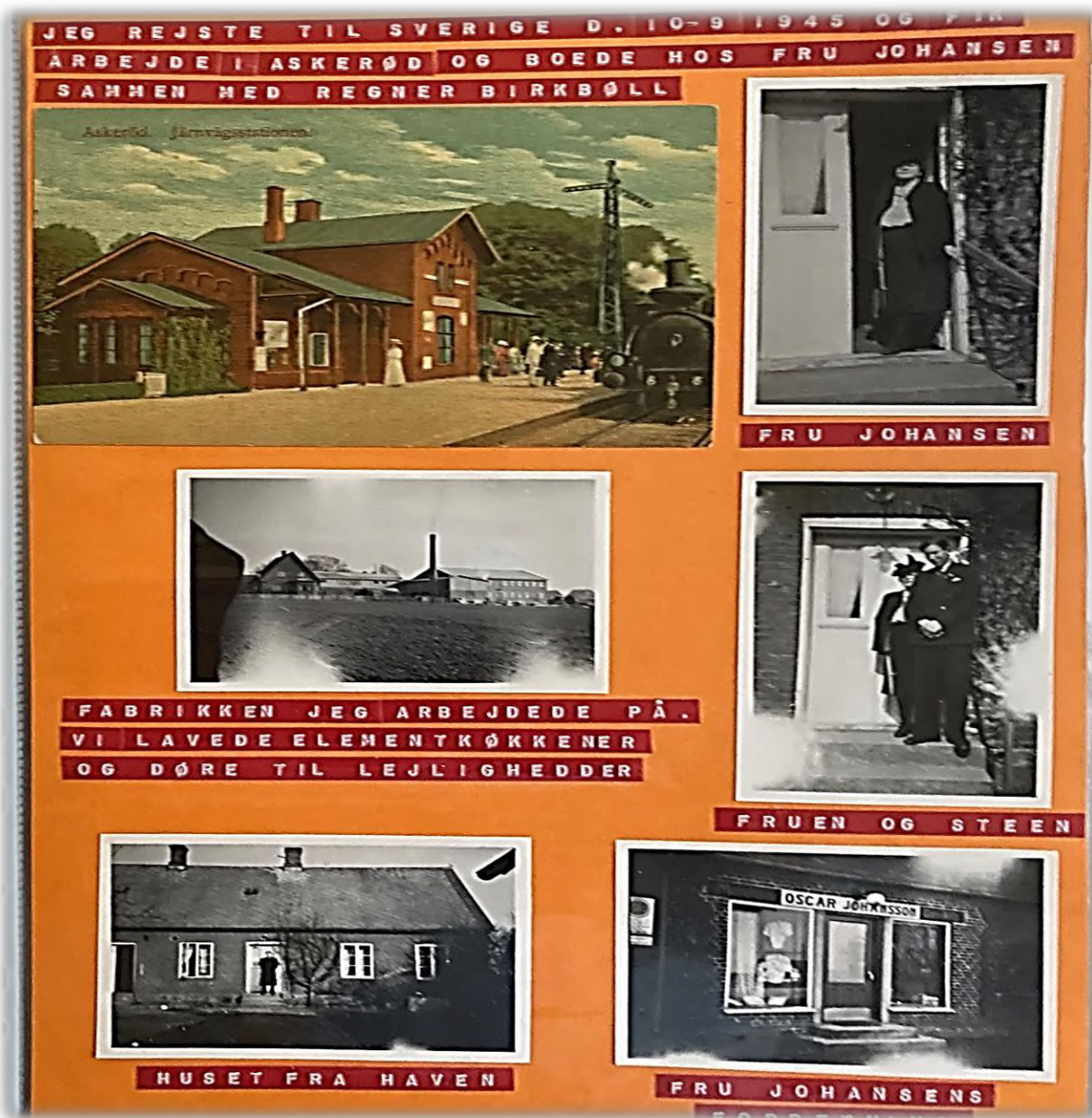



BETYG

FOR

Nr 6404 Iandgren, Steen

(Fullständigt namn)

Född den 6/6 1925

Födelseort Köpenhamn, Danmark.

Antogs den 10/4 1946

Avflyttar 13/11 1946

på egen begäran

Huvudsaklig sysselsättning Timmerman

Senaste timpenning Etthundra (100) öre

VITSORD:

Uppförande Gott

Arbetskunnighet God

Göteborg den 14 november 1946

AKTIEBOLAGET GÖTAVERKEN

Andersson

25 bkr. 6.46. 39629. GÖTAVERKEN



FRA FYN TIL KØBENHAVN 1758 -2004

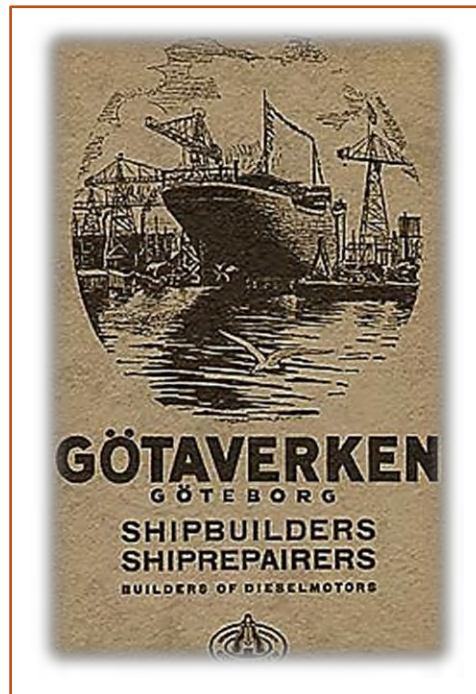

FRA FYN TIL KØBENHAVN 1758 -2004



DEN 14 / 5 1947

Steen blev hjemsendt pga
"mus" (løs brusk) i albuen

28 a.

Tjenstudygtighedspas.

Steen Landgreen, Friberg.

af Lægdsrullen for 1 Kreds 1 Lægd, Bogstav P Nr. 1508
født i Aaret 1925, som i Henhold til Regulativ af 18. Februar 1939 Post III
Litra D Nr. 1 anses for stedse uskikket til al Krigstjeneste, og
som i Henhold til Stk. 10 i nævnte Regulativ er fundet uegnet til Civil-
beskyttelsestjeneste, er ifl. Lov Nr. 123 af 8. Juni 1912 om Værnepligt ud-
slettet af Rullen.

Udstedt uden Betaling.

1 Udskrivningskreds, den

14/5

1947.

fyndebureau 47 R 2th

E. Sarsel

Steen og Tove

møder hinanden som spejdere i Godthåbsdivisionen

i starten af 1948



Tove
nov.
1948



Spejderarbejdet var den stor interesse for Steen og Tove. De er spejderledere gennem mange år og de var også medlem af Sct. Georgs gilderne i mange år.

FRA FYN TIL KØBENHAVN 1758 -2004

Steen og Tove bliver gift d. 18.10.1949



FRA FYN TIL KØBENHAVN 1758 -2004

Gift d. 18.10.1949 i Vanløse kirke



FRA FYN TIL KØBENHAVN 1758 -2004

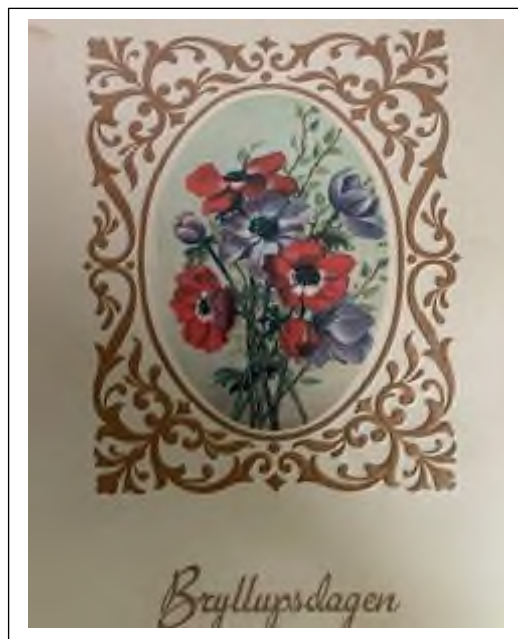

FRA FYN TIL KØBENHAVN 1758 -2004

Tove og Steen er blevet gift og bor hos Otto og Asta (Steens forældre) på Jydeholmen i Vanløse, de bliver gift i oktober 1949

I foråret 1950 får Tove og Steen en lille lejlighed på Olymposvej 6 i Frydens park i Sundby.



Lejligheden på Olymposvej udskiftes med en lidt større på Greisvej 66 1. sal



FRA FYN TIL KØBENHAVN 1758 -2004

Tove arbejdede i Københavns kommunes statistiske kontor, som lå på Vartov.



c. 1979. Fulehygge på

FRA FYN TIL KØBENHAVN 1758 -2004

Steen arbejder på Carlsberg i over 40 år. Æresboligen på Carlsberg, hvor bl.a Niels Bohr har boet. Steen Landgreen var fast håndværker og som møbelsnedker har han lavet mange af boligens møbler og inventar.



Dagligstuen

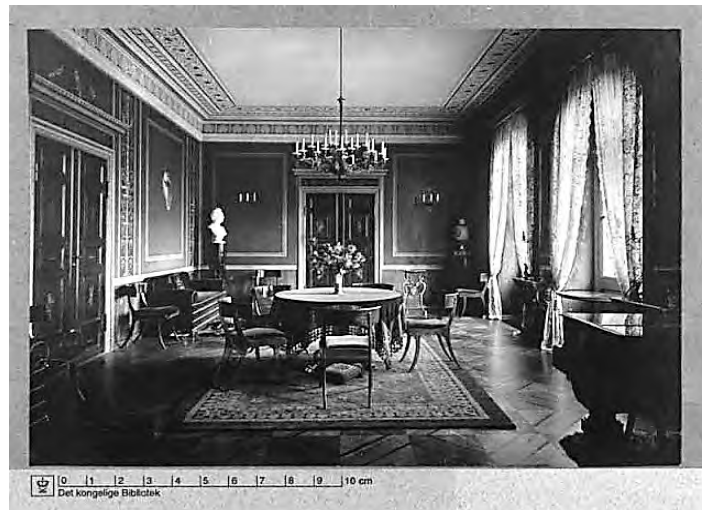

FRA FYN TIL KØBENHAVN 1758 -2004

Familien Landgreen holder i mange år ferie ved Begtrup Mark på Mols.

Sommerferien jun. 1960

Knud og Else Laursen
Sølystgård
Begtrup mark

MOLS

Udstedelsesdato og -sted, Agenturnr.	Tid	Dato
Art.	Henreise	Pris DKR
V	Rute	1960
B	Klub og andre særlige betingelser	1960
I	Tid	Dato
R	Tilbagerejse	Rute
A	Rute	1960

Vi holdt ferie på Mols 2/7-1960

Filmen blev ødelagt

København-Tirstrup og retur
eller omvendt

Passagerens navn
FAM LANDGREEN

Madtidler ved busafgang og i lufthavn

Flyvebillet og rejsegodsbe

Kun gyldigt med kupon B og/eller C

Befordringsbestemmelser: Se bagsiden

SAS

SCANDINAVIAN AIRLINES SYSTEM

REGION DANMARK - KØBENHAVN

Ebeltoft Museum
Det gamle Raadhus
og
Postgården
med Vamdrup Museum
1 Kr.

11076

På vej op i flyveren
Finn - Lone - Tove

1960



FRA FYN TIL KØBENHAVN 1758 -2004

De mange ture på tandem til Amager strand og Kastrup fortet

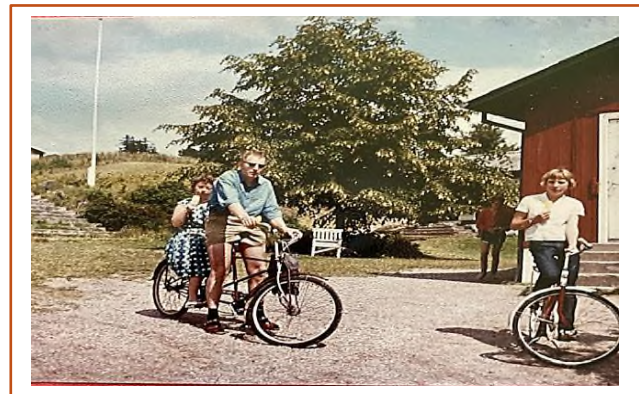

Broen bygges til Kastrup fortet



FRA FYN TIL KØBENHAVN 1758 -2004

Steen og andre kollegaer fra Carlsberg deltog i fagenes fest i 1960 og 1962, på Østerbro stadion.

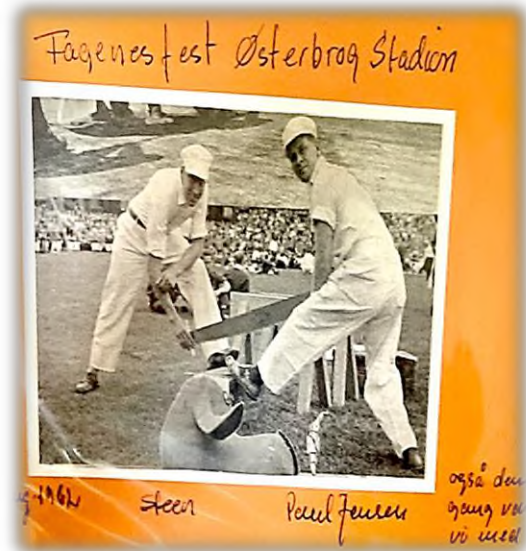

FRA FYN TIL KØBENHAVN 1758 -2004



Arbejdet i Sct. Gilderne var en stor glæde for Steen og Tove gennem år. Der var mange gode venner og hyggelige komsammener gennem alle årene.

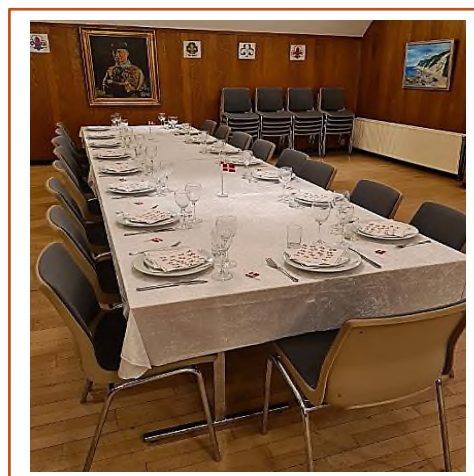

FRA FYN TIL KØBENHAVN 1758 -2004

Sølvbryllup 18.10.1974, der afholdes i Grev Moltkes palæ (Håndværkerforeningen)



FRA FYN TIL KØBENHAVN 1758 -2004

1975 købes sommerhus i Sønderby ved Skibby



De mange pinsekomsammener

Vagn- Tove og Erik



Erik-Mogens og Vagn



FRA FYN TIL KØBENHAVN 1758 -2004

Tove kan fejre 25 års ansættelse i Københavns Magistrat i 1980

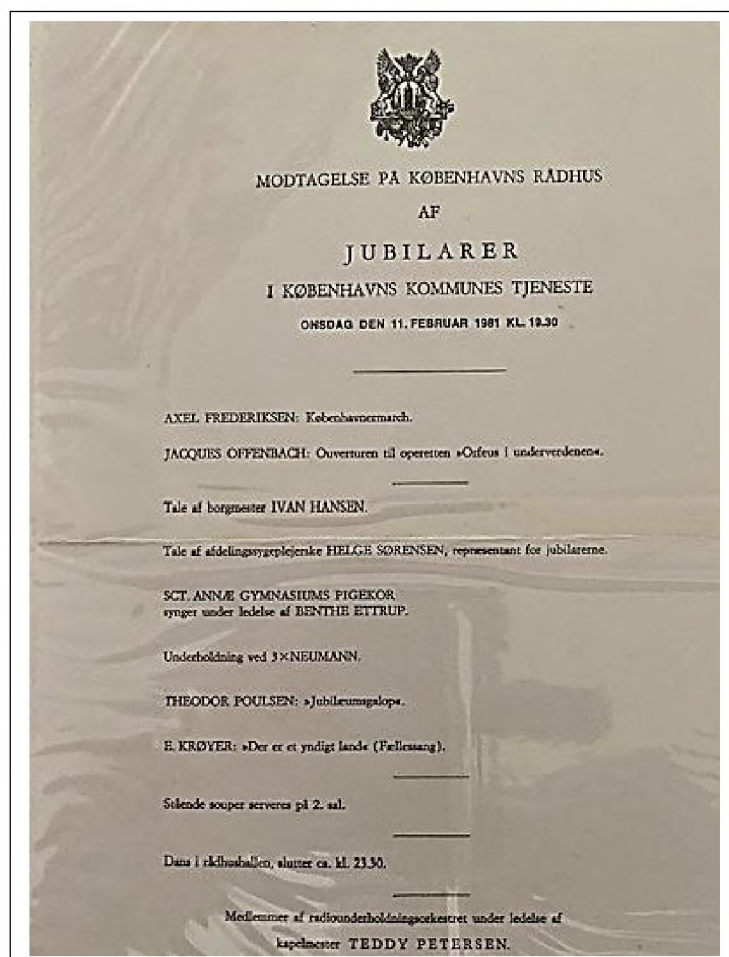
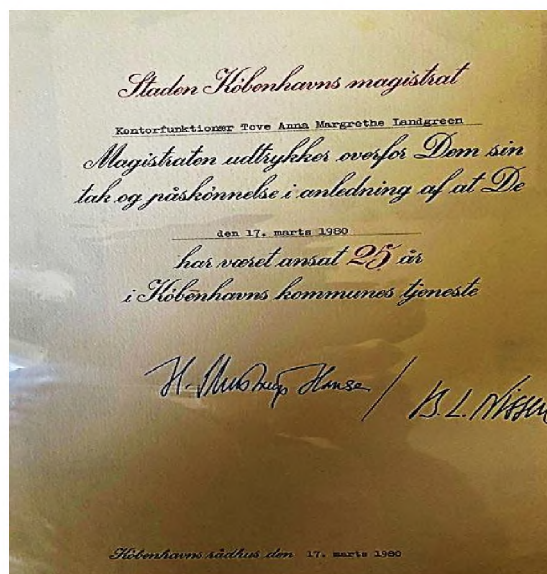

FRA FYN TIL KØBENHAVN 1758 -2004

Steen var i mange år kasserer i afdelingsbestyrelsen på Greisvej

Selskabets Jubilæum, lørdag den 19 juni 1993

I anledning af H A B's 50 år's jubilæum ville det glæde os at se

Hr/Fr. Steen Landgreen.

til jubilæumsfest:

LØRDAG DEN 19. JUNI 1993 PÅ FREDERIKSDAL KRO OG HOTEL, FREDERIKSDALVEJ 360, 2800 LYNGBY. TELF. 42 85 43 33.

Der er planlagt ankomst fra kl 15:00, hvor der serveres kaffe og anvises værelser.

Festmiddag kl. 19:00.

Svar udbedes senest tirsdag den 1. juni 1993 til formand Axel Nielsen, Rodegård 8, 1/tv. 2300 København S. telf.: 31 59 25 96 eller 32 97 80 85.

Med venlig hilsen
H. A. B.
på fædvalget's vegne

Axel Nielsen
Formand

HOTEL FREDERIKSDAL



Steen og Tove fylder 70 år i 1995

og dagen fejres med en dejlig fest i Molkes Palæ

70 ÅR

■ Steen Landgreen, der i morgen den 7. juni kan fejre sin 70 års fødselsdag, lærte i krigsårene møbelsnedkerhåndværket hos Jacob Holm. Det var et inden for branchen særdeles velrenommeret sted.

Efter et par år i Sverige vendte Steen Landgreen hjem for at komme ind på Carlsberg, hvor han i de næste 40 år virkede dels som møbelsnedker og dels som »træ-almuligmand».

Dreng- og ungdomsårenes spejdertid i Det Danske Spejderkorps førte ham til medlemskab af Sct. Georgs Gilderne, hvor gamle spejdere mødes.

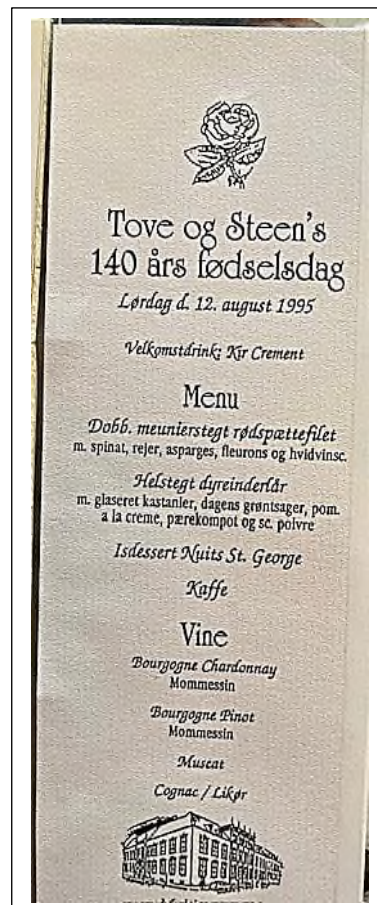

FRA FYN TIL KØBENHAVN 1758 - 2004

GULDBRYLLUP

Tove
&
Steen

Til lykke!

50

FRA FYN TIL KØBENHAVN 1758 -2004



DET VAR DENGANG

Politiken, 19. oktober, 1949: -
Vordens første ægteskabs-
skole åbnede i går i Køben-
havn, hvor pastor C.F. Dam-
Henriksen, der er far til idé-
en, sammen med læge Henry
Olsen indledte en forelæ-
ningsrække for 110 unge
mænd og kvinder, nysgerte el-
ler forlovede. Interessen for
sagen, der er gennemført
uden offentlig støtte af no-
gen art, har været så stor, at
man allerede nu må starte
endnu et hold.

DET VAR PASTOR DAM HENRIKSEN
DER VIEDE OS

OG VI VAR MED PÅ ÆGTESKABSKOLEN

DEN 18 OKT.



Kære Tove & Steen!

Den 18. oktober fejrer vi guldbryllup.

*Derfor vil det glæde os at se dig/fjer til fest lørdag den 23. oktober,
kl. 17.30 i Moltkes Palæ, Dronningens Tværgade 2.*

Vi ser frem til en dejlig aften.

Kærlig hilsen

Tove & Steen

GULDBRYLLUP

TOVE OG STEEN LANGGREEN,
KØBENHAVN S

På mandag den 18. oktober
fejrer Tove og Steen Lang-
green guldbryllup.

I den anledning er der
arrangeret morgenbord på
dagen fra kl. 9 på adressen
Græckenlandsvej 111, kæl-
deren, København S.

*To må man være til kys og til klem.
To til at danse og sammen gå hjem.
To til at mundhugges når man er vred
og to til at enes hvis man ønsker fred.*

OG SA ER DER BILLEDER FR MORGENKAFFEN

Moltkes Palæ



Tore / Steens
Guldbrøllup

lørdag den 23. oktober 1999

Velkomstdrink: Hvi

Menu

Laksfarseret rødningefilet
med spinat, uster i julienne
og limesauce

Kalvesteg stegt som rilet med
gult, valdoffspalat,
saute af friske grøntsager,
pom. a la creme og flødesauce

Isbombe med sorbet
kaffe cognac / liker

Vine:

Bourgogne Chardonnay
Bourgogne Pinot Noir
Muscat vin



FRA FYN TIL KØBENHAVN 1758 -2004

Steen dør 14.06.2001.

Som fortalt, holdt Tove og Steen mange dejlige fester. Også i sommerhuset. Da der ved en af de mange komsammener (mener det var i 1998), skulle klargøres med festtelt ved sommerhuset i Sønderby, snublede Steen på den ujævne, stejle kant og kom til skade med benet. Det viste sig, da han ugen efter kom til lægen, at der var opstået nogle blodpropper i underbenet. Det betød, at Steen blev indlagt. Da han også bliver opereret for prostata, opstår der mange komplikationer og der opereres mange gange. Mange infektioner i kroppen. Udskiftning af hovedpulsåre. Amputation af ben. Langt hen i forløbet forblev han optimistisk og mente nok, at han kunne skubbe Tove i kørestol, selv med benprotese. Men til sidst gav hans krop op.

Tove flytter fra Greisvej til en beskyttet bolig i Husum. Tove er glad for at bo her, men bliver svageligere (kræft) og flytter på plejehjem, hvor Lone og Finn samt familier besøger Tove ofte. Tove dør 18.8.2004.

Steen og Tove bisættes på Søndermark kirkegård.

Tove Anna Margrethe Landgreen

 Fri

Fødsel 28. aug. 1925

Bopæl Bystævneparken 31, 1. -114, 2700 Brønshøj, Danmark

Død 14. aug. 2004

Steen Landgreen

 Fri

Fødsel 6. juni 1925

Bopæl Husum Vænge 33, st, 2700 Brønshøj, Danmark



Død 10. juni 2001



FRA FYN TIL KØBENHAVN 1758 -2004

SLÆGTOVERSIGT: EMMA MARYS DATTER:

LILLIAN GERDA MARY SØRENSEN (GIFT LOHSE)

		1.mand 	2. mand og far til Kirsten Lykke Jensen
Lillian Gerda Mary Sørensen (Lohse)	Kirsten Lykke Jensen	Benn Henry Lohse	Børge Emil Niels Jensen
20.9.1926	8.12.1956	25.5.1923	2.6.1924
	13.2.2001	27.6.2005	

FRA FYN TIL KØBENHAVN 1758 -2004

Lillian Gerda Mary Sørensen bliver døbt i Vor Frue kirke af stift provst Henry Ussing

474		Fødte Kvindekøn.				474	
Nr.	Fødsels-år	År	Sted	Forældre	Indskrivnings-år	Sted	År
177	1926	1926	17/9	Pagelsvej 10	1926	17/9	1926
178	1926	1926	19	Pagelsvej 10	1926	26	1926
179	1926	1926	19	Pagelsvej 10	1926	26	1926
180	1926	1926	19	Pagelsvej 10	1926	26	1926
181	1926	1926	19	Pagelsvej 10	1926	26	1926
182	1926	1926	19	Pagelsvej 10	1926	26	1926
183	1926	1926	19	Pagelsvej 10	1926	26	1926
184	1926	1926	19	Pagelsvej 10	1926	26	1926
185	1926	1926	19	Pagelsvej 10	1926	26	1926
186	1926	1926	19	Pagelsvej 10	1926	26	1926
187	1926	1926	19	Pagelsvej 10	1926	26	1926
188	1926	1926	19	Pagelsvej 10	1926	26	1926
189	1926	1926	19	Pagelsvej 10	1926	26	1926
190	1926	1926	19	Pagelsvej 10	1926	26	1926
191	1926	1926	19	Pagelsvej 10	1926	26	1926
192	1926	1926	19	Pagelsvej 10	1926	26	1926
193	1926	1926	19	Pagelsvej 10	1926	26	1926
194	1926	1926	19	Pagelsvej 10	1926	26	1926
195	1926	1926	19	Pagelsvej 10	1926	26	1926
196	1926	1926	19	Pagelsvej 10	1926	26	1926
197	1926	1926	19	Pagelsvej 10	1926	26	1926
198	1926	1926	19	Pagelsvej 10	1926	26	1926
199	1926	1926	19	Pagelsvej 10	1926	26	1926
200	1926	1926	19	Pagelsvej 10	1926	26	1926

4/827.	1926 20		4326	Lillian Gerda Mary Sørensen	14/11/02 Former Pastor Johan Paul, datter Sørensen og Kirsten Emma Mary f. Jørgensen. Præst af 23/12/26 i Abbe. (Hoflundsgade 19). Niels Larsdrotte 7 i d. h.
--------	------------	--	------	-----------------------------------	---

1926	Domkirken			Hærmærk
17	i København			
Oktober	af Stiftsprovst			
	Ussing			

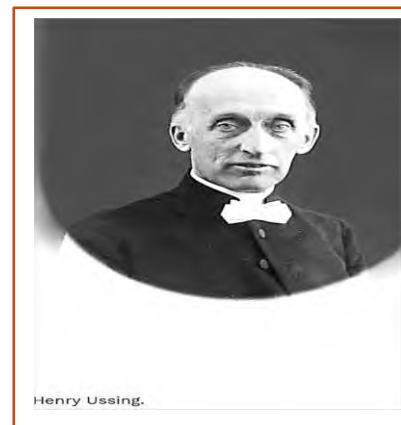

FRA FYN TIL KØBENHAVN 1758 -2004

Lillian fødes og døbes også på Rigshospitalet

Født				Kvindekøn.				
M	Fødselsår og Dato	Hvor født? (Paa Landet) Byen, Sognet og Herredet. Har Gaarden eller Huset været Navn, her det sidste, i København. Røstetiden og tilføje Sognet, hvis der i Byen er mere end 1 Sog. (med derfor altid Gade og Husnummer.)	Barnets fulde Navn.	Forældrenes fulde Navn efter Forensning af Døbe- eller i alt Fald Violensatt eller ved Efterfølgende i Kirkebogen; deres Stilling og Bopæl; samt for Moderens Vedkommende Angivelse af hendes Alder med det tydelige Aar. (Barnets egne Fødsel med altid dokumenter ved Violensatt eller Efterfølgende i Kirkebogen.)	Døbsdagene.	Hvor der har foretaget Døbs- handlingen, og om den er fore- taget i Kirken eller hjemme. Ved Husnummer angives til- lige Datoen for Fremstillingen i Kirken.	Fædrenes fulde Navn, Stilling og Bopæl.	Anmærkninger. (Her anføres blandt andet, hvad der vedkommende Be- stemmelser af Barnets Fødselsattest.)
U.	1926 April 15.	Hobenhavn Rigshospitalet	Lillian Gerda Margrethe Koch	Metastaten Johannes Carl Ester, hustru af hustru Elsbeth Caroline Wollmann Sjøgade 189-10.	1927 April 18	Byen Rigshospitalet København	Eds. Signe Vilhelmine Ester, hustru af samt Samuel hustru	Udvalgt i S. R. 18. 18. 18. den 20. Februar 1927.
Ju 27								
U.	1926 Maj 21.	Hobenhavn Rigshospitalet	Lilli Margrethe Ester	Louise Marie Christen Ester og hustru Pauline f. Hansen	1927 Maj 15	Byen Rigshospitalet København	Moderen Eds. Marie Ester, hustru af samt Samuel hustru	Døbt og døbt i den 16. Maj 1927.
U.	1926 Oktober 12.	Århus Sognekirke	Lilli Christensen	Louise Marie Christen Ester og hustru Pauline f. Hansen	1927 Juni 19	Byen Rigshospitalet København	Moderen Eds. Marie Ester, hustru af samt Samuel hustru	Døbt og døbt i den 20. Oktober 1923
U.	1926 September 20.	Hobenhavn Rigshospitalet	Lillian Gerda Mary Ester	Frøindsen Ester og hustru Pauline f. Hansen	1927 Oktober 28	Byen Rigshospitalet København	Moderen Eds. Marie Ester, hustru af samt Samuel hustru	Døbt og døbt i den 23. Februar 1928 Hospitalet og i 1927 Hospitalet og i 1927
U.	1926 September 27.	Hobenhavn Rigshospitalet Marian 1927-28 Samuel 4-1928	Lilli Helga Ester	Frøindsen Ester og hustru Pauline f. Hansen	1927 Oktober 9	Byen Rigshospitalet København	Moderen Eds. Marie Ester, hustru af samt Samuel hustru	Døbt og døbt i den 23. Februar 1928 Hospitalet og i 1927 Hospitalet og i 1927

U.	1926 September 20.	Hobenhavn Rigshospitalet	Lillian Gerda Mary Ester	Frøindsen Ester og hustru Pauline f. Hansen	1927 Oktober 28		
----	--------------------------	-----------------------------	--------------------------------	---	-----------------------	--	--

FRA FYN TIL KØBENHAVN 1758 -2004

Konfirmerede Piger.

Enghave Kirke d. 5.10.1941 Lillian Gerda Mary Sørensen

14.	1941 den 5. Oktober	Lillian Gerda Mary Sørensen. fodr. Kellersvej 20. ²	Fæmmer Karlo Johan Boldin. in Sørensen og Kirstin Emm. ma Mary f. Jørgensen.
-----	---------------------------	--	--

Rigshospitalet 1926: 20 September Abnalden 1927: 28 ^e Singsøsk		Pastor Wulff Nielsen
--	--	-------------------------



FRA FYN TIL KØBENHAVN 1758 -2004



Tove og Lilian på sommer besøg i Dærup Grave 1940

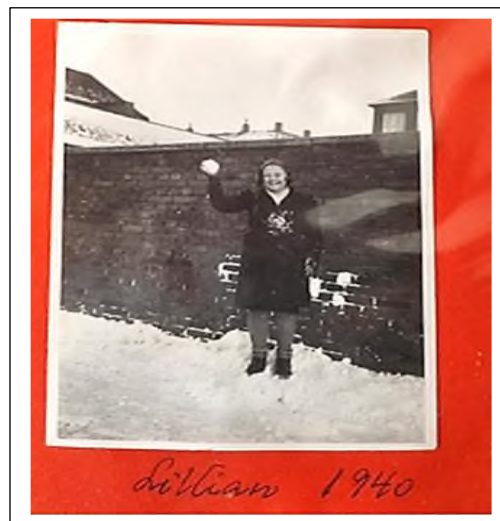

FRA FYN TIL KØBENHAVN 1758 - 2004

EngHAVE kirke 26.5.1946 Lilian bliver gift med Ben Henry Lohse

Ægte-		viede.		37		
	<p>Brudegommens fulde Navn efter foretids Dødsbæltet eller ved Efterfølgende i Kirkbogen, hermed Fødested (Købstad eller Stavn og Amt), Fødestår og -dag, Stilling og Opholdssted (Købstad eller Stavn og Amt) samt hermed Forældrenes fulde Navn, Stilling og Bopæl.</p> <p>(Brudegommens bortevarer som Præst, Kancellist eller Frødsal); I alle de sidste Titidene af deres Ullige have allede Hæstene fulde Navn og respektive Stilling for kvinden. Tid og for dem hvem alle Hæstene er oplyst.</p>	<p>Brudegoms fulde Navn efter foretids Dødsbæltet eller ved Efterfølgende i Kirkbogen, hermed Fødested (Købstad eller Stavn og Amt), Fødestår og -dag, Stilling og Opholdssted (Købstad eller Stavn og Amt) samt hermed Forældrenes fulde Navn, Stilling og Bopæl.</p> <p>(Brudegoms bortevarer som Præst, Kancellist eller Frødsal); I alle de sidste Titidene af deres Ullige have allede Hæstene fulde Navn og respektive Stilling for kvinden. Tid og for dem hvem alle Hæstene er oplyst.</p>	<p>1) Hvor blev Lyngmannen bopjelt?</p> <p>2) Hvor og hvor langt Tjenestens Sted og hvilken Myndighed har foretaget den?</p> <p>3) Hvor blev den, vedkommende, senere eller tidligere bopjelt?</p> <p>4) Navnet Meddelelsen om Lyngmannens Præstevæsen (Kirkens) for borgerlige Myndigheder?</p> <p>5) Navn blev Aktet til Hæstebæltene om, at de havde Lyngmannen her bopjelt den, vedkommende?</p> <p>6) Hvis Lyngmannen er, har Hæstebæltet, angives Hæstebæltet.</p> <p>7) Data for Skæbnesløse i Udlandet om Fødested, Indfødsret og den foretagne Post.</p>	<p>Victims Aar og Dato samt Stedets (Sognets), hvor den foretog.</p>	<p>a. Om Vielsen er foretaget i Kirken (hermed Navn om da det foretog eller andetsteds (Hjemmet eller herfor navn da foretog).</p> <p>b. Af hvilken Præst Vielsen er foretaget.</p> <p>c. Vidnesnes fulde Navn, Stilling og Bopæl.</p>	<p>a. den borgerlige Myndighed, der har udført Aktet, om, at Hæstebæltene er i Orden, samt Attestens i Hæstebæltet til Lyngmannen om den foretagne Vielse.</p> <p>b. Data for foretids Fødselstid, om, i hvilken, City, Bopjelt, samt Indfødsret, med Hæstebæltet til Hæstebæltet, om, at de havde Lyngmannen her bopjelt den, vedkommende er udført, Angivelses.</p>
0.	<p>brigt Assistent Benjamin Lange Schjødtler København, Rosensvej 10 Født i St. Nikolai Kirke, København d. 14. September 1914 S. af Benjamin Rosensvej 10 København og Annetta Petri f. Schjødtler Bp. ibl.</p>	<p>Kriksen Kantant aspirant Lone Larsen Engelballevej 68 Købt i København, Gøtting mands Sogn d. 18. Februar 1926. D. af Bankassistenten Lone Rita Edvard Larsen og Annetta Olga Esther Thomsen, s. f. Rosenvej 10, ibl.</p>	<p>2/ 20. 46 2/ 27. 46 i Lyngb. ve kirke 2/ 28. 46.</p>	<p>1946 den 22. Maj i Kriksen, København.</p>	<p>2/ Knud Knudsen 2/ Pastor P. P. P. Munk 2/ København</p>	<p>2/ København Munkstræt 27/11 46. d. form: 3347/46.</p>
17	<p>brigt Assistent Benny Hansen København, Rosensvej 10 Født i København, St. Ni- kolai Kirke d. 28. Maj 1920. S. af Gyldenløve og Jenny Karlsson og Annetta Petri København f. Munkstræt 27/11/46.</p>	<p>Kriksen Kantant aspirant Lillian Gerda Mary So- rensen København, Rosensvej 10 Født i København, Bp. i København d. 20. Septem- ber 1926. D. af Kammerhøjskole Karlsson og Annetta Petri København f. Munkstræt 27/11/46.</p>	<p>2/ 27. 46 2/ 27. 46 i Lyngb. ve kirke 2/ 28. 46.</p>	<p>1946 den 25. Maj i Lyngb. ve kirke</p>	<p>2/ Knud Knudsen 2/ Pastor P. P. P. Munk 2/ København</p>	<p>2/ København Munkstræt 27/11 46. d. form: 3347/46 P. N. 27. 46.</p>
18	<p>brigt Splejemand. Benjamin Hansen København, Rosensvej 10 Født i København, Bp. i København d. 15. April 1926. S. af Benjamin Rosensvej 10 København og Annetta Petri København f. Munkstræt 27/11/46.</p>	<p>Kriksen Kantant aspirant Benjamin Hans Christian København, Rosensvej 10 Født i København, Bp. i København d. 19. April 1923. D. af Benjamin Rosensvej 10 København og Annetta Petri København f. Munkstræt 27/11/46.</p>	<p>2/ 27. 46 i Bøttele. København den 1. Juni i Lyngb. ve kirke</p>	<p>1946 den 1. Juni i Lyngb. ve kirke</p>	<p>2/ Knud Knudsen 2/ Pastor P. P. P. Munk 2/ København</p>	<p>2/ København Munkstræt 15/11 46. d. form: 3347/46 2/ 27. 46 K. N. 27. 46.</p>

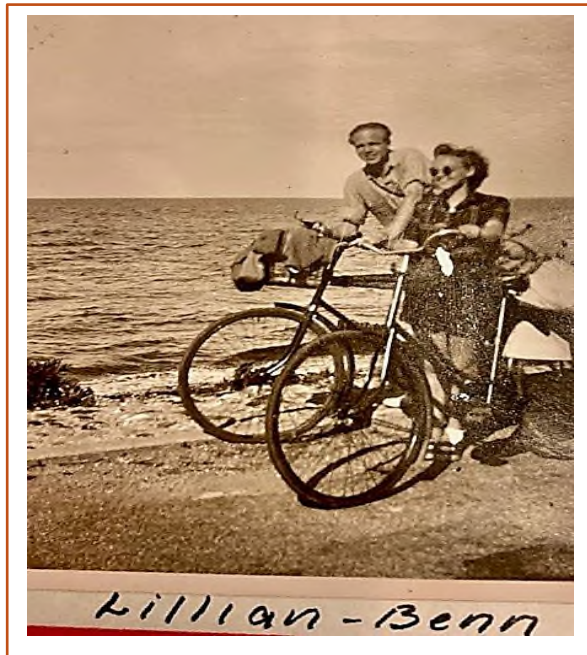

FRA FYN TIL KØBENHAVN 1758 -2004

Bgift Underassistent. Benn Henry Lohse Theophilus Hansensgade 10 Født i København, Sct. An- dreas Sogn d. 25. Maj 1923. S. af Grosserer Georg Fritz Ferdinand Lohse og Kristine Anna Henriette f. Bestbech. Bn: 1806.	Frihedens Kontorist aspirant Lillian Gerda Mary Sø- rensen Vanebovej 12 Født i København, Ring- hospitalet d. 20. Septem- ber 1926. S. af Kommer Carlo Jo- han Baldwin Sørensen og Kristine Emma Mary f. Jørgensen Bn: 1806.	a/ 4/5. 46 & 5/5. 46 i Engba- ve Kirke a/ 5/5. 46.	1946 den 25 Maj i Engba- ve Kirke
---	--	---	---

1 barn: VI. 10.

V. 8. **Benn Henry Lohse** (søn af Georg Ferdinand Lohse
 IV. 2. og Anna Henriette Hestbæk), f. 25. maj
 1923 i Kbhvn. Realeksamen fra Ny Carlsbergvejens
 skole 1939. Kontorassistent ved Københavns
 Magistrat.

g. 25. maj 1946 m. Lillian Gerda Mary Sørensen
 (datter af former Carlo Johan Balduin Sørensen,
 f. 17. nov. 1901. i Kbhvn. og Emma Mary Jørgensen,
 f. 14. nov. 1902 i Odense), f. 20. sept. 1926 i
 Kbhvn.

Hele familien Lohse slægtshistorie kan læses på

<https://slaegtsbibliotek.dk/920107.pdf>



Benn Henry Lohse
 Modtager:
 Ridderkorset af
 Dannebrogordenen

Benådet med ordensdekorationer

Kabinettssekretariatet med-
 deler: Følgende er benådet
 med ordendekorationer:
 Ridderkorset af 1. grad af
 Dannebrogordenen: Kon-
 torchef Birte Elmquist, Kø-
 benhavn.

Ridderkorset af Danne-
 brogsordenen: Jydske Ti-
 dendes chefredaktør, Erik
 Randel, Bjert, Kolding,
 amtskommunaldirektør
 Hans Marius Hansen, Sorø,
 direktør Benn Henry Lohse,
 Skovlunde, afdelingschef
 Niels Preisler, København,
 aAdministrerende direktør
 Leonhard Schrøder, Køben-
 havn, afdelingschef Poul
 Christensen, Surrey, forsk-
 ningsbibliotekar Lise Has-
 selager, København, og
 chefredaktør Palle Robert
 Brandt, Gedser.

Kabinettssekretariatet med-
 deler: Professor, dr. phil.
 Frederik Julius Billeskov
 Jansen er tildelt medaljen
 Ingenio et Arti.

FRA FYN TIL KØBENHAVN 1758 -2004

Lilian Lohse er blevet skilt fra Benn Henry Lohse
og bliver gift 31.3.1956 med Børge Emil Niels Jensen

Simon Peterskirken



Ægteskaber.					
17	Børge Emil Niels Jensen f. 24. 11. 1912 København	Lilian Gerda Mary Lohse f. 20. 7. 1928 København	1956	Simon Peterskirke	
18	Børge Emil Niels Jensen f. 24. 11. 1912 København	Lilian Gerda Mary Lohse f. 20. 7. 1928 København	1956	Simon Peterskirke	
19	Børge Emil Niels Jensen f. 24. 11. 1912 København	Lilian Gerda Mary Lohse f. 20. 7. 1928 København	1956	Simon Peterskirke	
20	Børge Emil Niels Jensen f. 24. 11. 1912 København	Lilian Gerda Mary Lohse f. 20. 7. 1928 København	1956	Simon Peterskirke	
21	Børge Emil Niels Jensen f. 24. 11. 1912 København	Lilian Gerda Mary Lohse f. 20. 7. 1928 København	1956	Simon Peterskirke	

1956.	Navne og adresser samt de ene eller begge forældres navn og adresse (hvis ægteskabet er opløst).	Navne og adresser samt de ene eller begge forældres navn og adresse (hvis ægteskabet er opløst).	1) Dato for bemyndigelse i selskabet om ægteskabet indgik og den faktiske dato.	2) Dato for bemyndigelse i selskabet om ægteskabet indgik og den faktiske dato.	3) Dato for bemyndigelse i selskabet om ægteskabet indgik og den faktiske dato.	4) Dato for bemyndigelse i selskabet om ægteskabet indgik og den faktiske dato.
17	Børge Emil Niels Jensen Ulvehøjvej 24, født den 24. 11. 1912 Rigs-hospitalets Søn af Chefchef Henry Andreas Petersen f. 10. 4. 1956	Lilian Gerda Mary Lohse født Sørensen, Fraskilt Kontorist Kastropvej 123, født den 20. September 1928 i Rigs-hospitalets Datter af Farmor Karla Johanna Pedersen f. Sørensen og Faderen Emma Mary født Jørgensen, f. Bang gift med Benn Henry Lohse Thorshøjvej B. 17-1-1952	København, Simon Peters Kirke den 11-3-1956. Aktet 25-3-1956	1956 31 Marts	Simon Peterskirke Bredens Torsteds	København, May 8/56 4/1730 Fæltervej og Lysningvej 3-4-1956

FRA FYN TIL KØBENHAVN 1758 -2004

Børge Emil Niels Jensen 2.6.1924

3			Fødte Mandkøn.		3			
Æ	Fødselsaar og Datoen.	Hvor født? (Paa Landet: Byen, Sognet og Herredet. Har Gaarden eller Huset særegt Navn, her det anføres. I Købstad: Købstaden og tillige Sognet, hvis der i Byen er mere end 1 Sogne, samt herhos almindelig Gulen og Hamnummet.)	Barnets fulde Navn.	Forældrenes fulde Navn efter Forenævning af Døds- eller i alt Fald Vidskabsrett eller ved Ekteskab i Kirkelbogen; deres Stilling og Bopæl; samt for Moderens Vedkommende Angivelse af hendes Alder med det fulde Aar. (Barnets egne Fødselsaar almindelig angives ved Vidskabsrett eller Ekteskab i Kirkelbogen.)	Daabedagen.	Hvem der har forestaget Daabehandlingen, og om den er forestaget i Kirken eller hjemme. Ved Hjemmehaab anføres tillige Datoen for Fremstillingen i Kirken.	Fædrenes fulde Navn, Stilling og Bopæl.	Anmærkninger. (Her anføres blandt andet, hvad der vedrører Bestemmelsen af Barnets Fødselsmedicinet.)
748	1924 1 juni	Rigshospitalet	John Kristell	73605 75183 Najff 27. Dec. 1902 = Gerda Edith Kristella Andersen og senere Barnefader, Knud Adg. Nordmann Kristell.			St. nr. 4/17/7. 30.	
749	1924 2 juni		Børge Emil Niels Jensen	73803 75703 Najff 27. Dec. 1902 H. Johansen & Ellen Nielsen, omv. i Tømrer og Skuffes Færdig, Andrea Peter Jensen, med 41-24 år tilh.	1924 3 November	Ind i Rigshospitalet, København, 3 ^{de} af Børstestregk. Havn.	fødselsbetragtning af 41-24	prof. 4. 7/6. 26
750	1924 2 juni		Tage Lage Sørensen	74809 75000 Najff 29. Dec. 1904 Lage Sørensen & hustru Ellen Mathilde Sørensen 23. 1. 1881. (Løst af 1905) Søren Sørensen Sørensen, hustru 7. 10. 1881. (Løst af 1905) Lage Sørensen Sørensen & Mathilde Mathilde Sørensen	1924 3 September	Rigshospitalet Børge af Pastor Winkel Hansen		Født 26/2/26. Vedlig. Børge & Ellen Børstestregk. St. Børstestregk. 32, Havn.
751	1924 2 juni		Ladpøds	74901 70602 70602/2/1983 Ladpøds & hustru Mathilde Mathilde Ladpøds 1. 10. 1883. (Løst af 1905) Ladpøds & hustru Mathilde Mathilde Ladpøds				Seermark
752	1924 2 juni		Edvard Christoffersen	75001 74701 28. Dec. 1905-96 Christoffersen & hustru Ellen Mathilde Christoffersen 1. 10. 1881. (Løst af 1905) Christoffersen & hustru Ellen Mathilde Christoffersen	1925 14 juni	Prinsbyskole af Pastor O. Jensen		Seermark
753	1924 2 juni			75101 77601 Najff 27. Dec. 1900				

FRA FYN TIL KØBENHAVN 1758 -2004

Kirsten bor med familien på Kastrupvej 158d st.tv. i 1956>

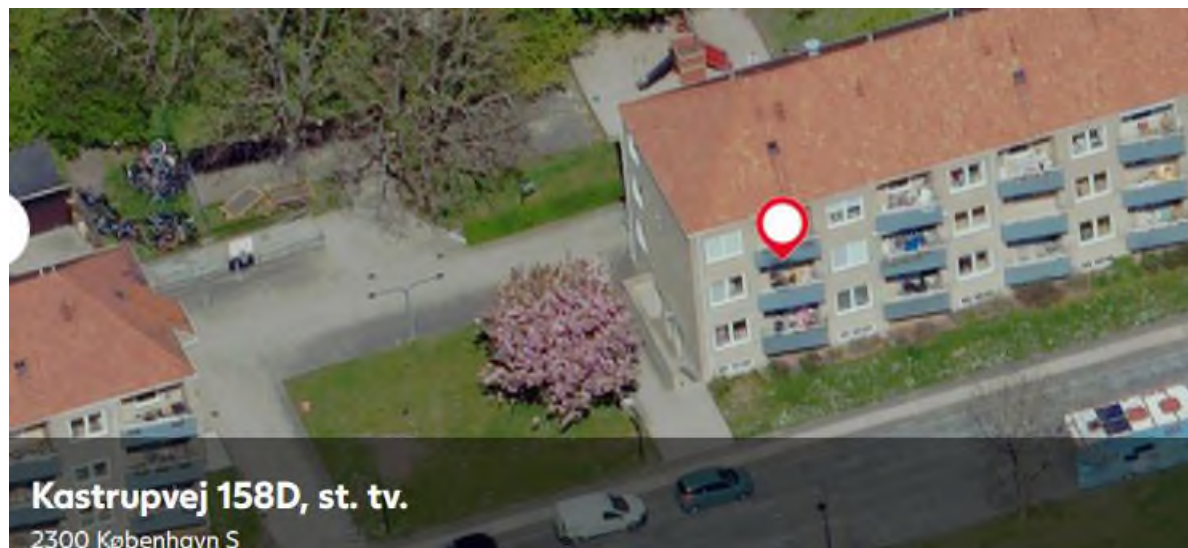

FRA FYN TIL KØBENHAVN 1758 -2004

SLÆGTOVERSIGT: LILLIAN GERDA MARY SØRENSENS

DATTER: KIRSTEN LYKKE JENSEN

					
Kirsten Lykke Jensen					
8.12.1956					
13.2.2001					

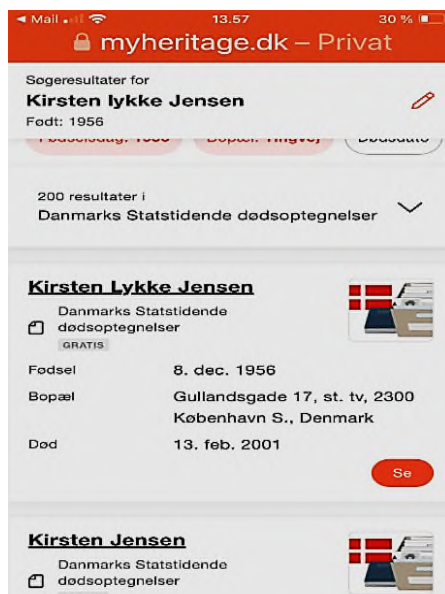

FRA FYN TIL KØBENHAVN 1758 - 2004

Kirsten Lykke Jensen f/8.12.1956

Født kvindekon.								
År	Fødsels- og -dag	Fødsels- og -dag	Foreældres navn	Foreldrenes fulde navn eller fornavn med efternavn og adresse eller i sin fald adressen, eller ved aflevering i Kirkens Børns Hus, eller ved aflevering i Kirkens Børns Hus, eller ved aflevering i Kirkens Børns Hus, eller ved aflevering i Kirkens Børns Hus.	Døds- og -dag	Af hvem og hvor døds- og -dag	Faddere (ved døb af voksne dødsdato) fulde navn, stilling og bopæl.	Anmærkninger.
052	1956 16. august	1956 16. august	Dira Christensen	Jacobsen, Hans Nielsens, Børns, søn f. 13. marts 1887, 25 år gammel, søn af Lars og Kirsten f. Pedersen f. 22. aug. 1862, Røjstospillets medlemmer, 3 et. Dira f. 16. februar 1915, 41 år gammel.	1956 16. august	Sognepræst O. Skramm L. Skramm	Kirkevej 10, 1. etage, København S, 2200 København S.	Fader og Moder f. 1956
053	1956 2. juli	1956 2. juli	Mari-Beate Gronj Jensen	Beate Marie, søn af Dirch Olsen og Beate Marie, søn af 1922, 34 år gammel, søn af 1922, 34 år gammel, søn af 1922, 34 år gammel, søn af 1922, 34 år gammel.	1970 22. marts	Sognepræst B. Hillerborg P. Hillerborg L. Hillerborg		f. og m. f. 1956, 12. 12. 56 Fader og Moder f. 1956, 12. 12. 56 Fader og Moder f. 1956, 12. 12. 56
12	1956 8. december	1956 8. december	Kirsten Lykke Jensen	Finansekassør Borge Emil Niels Jensen f. 3. juni 1924 Røjstospillets medlem og hustru Lillie Louise f. 1922, 34 år gammel, søn af 1922, 34 år gammel, søn af 1922, 34 år gammel.	1957 12. maj	Sognepræst N. Krause L. Krause	Skovvej 10, 1. etage, København S, 2200 København S.	f. og m. f. 1956, 12. 12. 56 f. og m. f. 1956, 12. 12. 56
13	1956 8. december	1956 8. december	Kirsten Beate Jensen	Finansekassør Borge Emil Niels Jensen f. 3. juni 1924 Røjstospillets medlem og hustru Lillie Louise f. 1922, 34 år gammel, søn af 1922, 34 år gammel, søn af 1922, 34 år gammel.	1957 10. marts	Sognepræst N. Krause L. Krause	Kirkevej 10, 1. etage, København S, 2200 København S.	f. og m. f. 1956, 12. 12. 56 f. og m. f. 1956, 12. 12. 56

1956 8. december	Kaarbyvej 125 Simon Plass Søren	Kirsten Lykke Jensen	Finansekassør Borge Emil Niels Jensen f. 3. juni 1924 Røjstospillets medlem og hustru Lillie Louise f. 1922, 34 år gammel, søn af 1922, 34 år gammel, søn af 1922, 34 år gammel.
			Nielsen Lykke Jensen
			Dirch Philipsen 1956, 31. marts



FRA FYN TIL KØBENHAVN 1758 -2004

Kirsten var meget sygdomsramt med giggt, men var meget aktiv som debattør og forfatter og modtog et stort legat for sit arbejde.

Gigt, kost og psykologi



Gigtsmerter kan hænge sammen med kost. Adjunkt Erik Ernst, Aarhus Universitet, forsker i denne sammenhæng og har netop modtaget 35.000 kroner til sit arbejde med fedtsyrer fra oldermænd, slagtermester Peter Ryholts legat, der årligt udbetaler 150.000 kroner. Legatstifterens enke Lilly Ryholt (i midten) uddelte også 14.000 kroner til psykologistuderende Kirsten Rolfsager (f.v.) og Kirsten Lykke Jensen, København, der specialiserer sig i psykologisk smertebehandling især for gigttramte.

Handicaphjælpere + vikarer

Handicappet psykolog, kunstner og healer søger kvindelige hjælpere til DØGN-arbejde (fuldtid og deltid) med alskens praktisk personlig assistance hjemme som ude, kørekort nødvendigt, overenskomstmæssig løn. Gerne spirituelt interesseret, rejselysten og ikke-ryger. Jobstart: Januar.

Skriftlig henvendelse senest mandag d. 29. november til

Kirsten Lykke Jensen,
Gullandsgade 17, st. tv.,
2300 København S.

Informationsmøde Gigtramtes vilkår i dagens Danmark

Søndag den 12. oktober 1986 kl. 14.30-16.30

Sted: Rigshospitalet
Auditorium 1
Det vil være fordelagtigt at anvende opgang 2

Emne: »SPØRG OM GIGT«
Oplæg ved paneledeltagerne:
Formand for Sygehusudvalget i amtet, Ruth Plenge
Hospitalsborgmester Jørgen Frederiksen
Fysioterapeut Trine Risum
Socialrådgiver Beate Ørskov
Psykologistuderende, gigttramt, Kirsten Lykke Jensen
Repræsentant for FNUG, Kirsten Rolfsager
Overlæge dr. med. Rasmus Bach Andersen

Forfriskning – En informativ overraskelse
Diskussion – Ordstyrer Poul Christensen



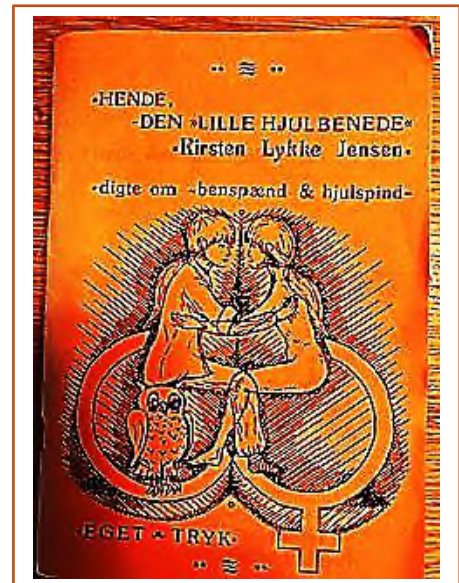

Gigtföreningen, Københavnskredsen



FRA FYN TIL KØBENHAVN 1758 -2004

SLÆGTOVERSIGT: EMMA MARY SØRENSENS SØN:

HENNING CHELLER SØRENSEN

				
Henning Einer Cheller Sørensen 1.ægteskab	Gurli Cheller Sørensen F:Hess	Lis Gift d.22.6.1963		
4.4.1928				
1984				

FRA FYN TIL KØBENHAVN 1758 -2004

Henning fødes d. 4.4.1928 I ABSALON SOGN og familien bor Sommerstedgade 20 4. SAL

15	1928 April 4.	København Absalons Sogn Kunstmalerstræde nr 20	Henning Eines Cheller Sørensen	Sommerstedgade 20 Sommer, Karlo Johan Balda in Sørensen og hustru Emma Mary poul Jørgensen	1928 1942 Oktober 18	Peder Kornerup Lauridsen i Esbjergs Kirke København
----	---------------------	---	-----------------------------------	---	-------------------------------	--

Henning bliver gift med Gurli Cheller Sørensen F:Hess

SCT Markus d. 27.8.1950

0.	1950 27. august	Frederiksberg Sct. Markus Sogn	Arne Cheller Sørensen	Robben ved Henning Eines Cheller Sørensen og hustru Gurli f. Hess gl. Kongevej 10 A E Limeous Kirke 27/8-1950	1964 12. september	Rønnefeldt i Sct. Albthards Ritualb. for vokterne d. 6
----	-----------------------	-----------------------------------	-----------------------------	---	--------------------------	--



Henning bliver gift med Lis d. 22.6.1963



FRA FYN TIL KØBENHAVN 1758 -2004

Hennings 53-års fødselsdag i 1981 fejres på hans arbejdsplads i Skipperkroen i Nyhavn. Han arbejder som ufaglært kok. Steen fortalte en historie om, at Henning ringede en aften til Steen og Tove og skulle have en opskrift på waldorfsalat, da han ikke vidste, hvad det var. (Henning var udlært kobbersmed)



Skipper kroen



FRA FYN TIL KØBENHAVN 1758 -2004

HISTORIE OG SLÆGTOVERSIGT: EMMA MARY SØRENSENS SØN:

JOHN SVEND CHELLER SØRENSEN

					
John Svend Cheller Sørensen					
22.4.1930					
11.11.1983					

FRA FYN TIL KØBENHAVN 1758 -2004



John 1936



John

John Svend Cheller Sørensen konfirmeret maj 1945

Konfirmerede				Drenge.			
Nr	Konfirmations- Aar og Datum.	Konfirmandens fulde Navn efter Fødested Døbstilfælde eller ved Efterlys i Kirke- bogen, og Opholdssted.	Forældrenes (ved søgte Børn Moderens), eventuelt til- lige Stifædrenes eller Stifmoderens eller Plejfor- ældrenes eller Husbondens fulde Navn, Silling og Bopæl.	Konfirmandens Fødested og Døbstilfælde (Søgt) med Angivelse af Aar og Datum for Fødsel og Døds, eller Døbstilfælde eller ved Efterlys i Kirkebogen.	Naar Alders- eller Kundskabs- dispensation er given, angives Dispensationsens Datum.	Af hvilken Præst Konfirmationsbehandlingen er udført.	Anmærkninger.
29	1945 den 14 Oktober	Svend Johannes Cheller	Sørensen og hustru Ellen Theodora Sørensen og hustru Esther Arkel søster Theodora f. Sørensen Købmandsmand Ole Nielsen og hustru Karla f. Nielsen	København: 1931: 20 Maj 20 September St. Jakobs 18/12-31 i Hjemmet 17/11-31 Kommunikation til St. Jo- hannes Kirke 22/11-31		Præst Kjærff Nielsen	
30	.	Det kvind. Præst Nielsen		København 1931: 22 Juni 1945: 13 Oktober			
31	.	Mr. Joh. Sørensen 14 Kernemølle Nielsen	Blikkenslageren Søren Nielsen og hustru Helga Christie f. Jensen	København 1931: 15 Juli 29 September			
32	.	Mr. Søren G. Præst Nielsen	Genf. Billy Sinding Kernemølle og hustru Anna Jennine f. Jacobsen	København 1931: 6 Juni Kernemølle 17/11-31 Kommunikation til Søren- sen Kirke 27/11-31			
33	.	Mr. Sørensen 20 Jørgensen	Historisk handler Karl Robert Larsen og hustru Else f. Sørensen	København 1930: 6 Juni Kernemølle 17/11-31		Præst G. Christensen	
34	1945 den 21 Oktober	Mr. Joh. Sørensen 53 John Svend Chel- ler Sørensen	Kammer Karl Johan Pal- danius Sørensen og hustru Emma Mary f. Jørgensen	København: 1930: 27 Oktober 1945: 21 Oktober			
35	.	Mr. Frank Sørensen 12 Svend Sørensen	Jord og Betonarbejder Svend Sørensen og hustru Emma Margit Sørensen	København: 1930: 29 Oktober 1945: 21 Oktober			
36	.	Mr. Frank Sørensen 12 Svend Sørensen	Jord og Betonarbejder Svend Sørensen og hustru Emma Margit Sørensen	København: 1930: 29 Oktober 1945: 21 Oktober			
37	.	Mr. Joh. Sørensen 20 Svend Sørensen	Jord og Betonarbejder Svend Sørensen og hustru Emma Margit Sørensen	København: 1931: 18 Maj Kernemølle: 1931: 5 Juli			

FRA FYN TIL KØBENHAVN 1758 -2004



John var ansat 10 år på ØLKROEN frem til sin død

I 1983



H/F Sundbyvang på Hendonvej.

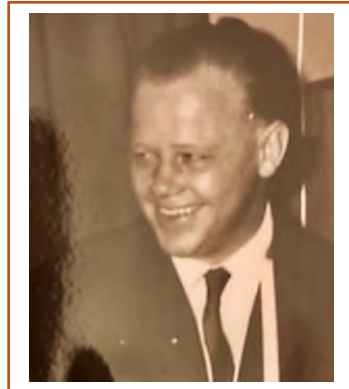

Dødsfald
Sverrigsgade har mistet et af sine særpræg. »Lille« John Sørensen fra Øl-Kroen er død, kun 53 år, og blev blsat fredag den 11. november fra Nathanaels kirke i Holmbladsgade.

Lille John var noget for sig selv, han var oprindeligt gartner og med sine »grønne fingre« og ukuelige humør såede han i mere end én forstand glæde og gav trøst til mange faste gæster på kroen — gæster som aldrig gik forgæves til ham.

Det blev til omtrent 10 års virke i kroen. Restauratør fru Jytte Jensen, vennerne og vi søskende kommer til at savne ham. Men eet nåede han dog inden den pludselige bortgang; han fik en lille kolonihave ude på Hendonvej, hvor han hentede inspiration og kraft til at trøste så mange.

Fodbolden, Fremad Amager, ja vi har alle mistet en ven. Man frydede sig over hans lykke, når Fremad Amager vandt, eller når en gæst fik Jack-pot, men han vidste også, når en gæst havde fået nok.

Lille John var simpelt hen Øl-Kroen.

Din broder Henning



SLÆGTOVERSIGT: ALFRED HYLDIG JØRGENSEN

NIELS PEDER JØRGENSEN (EMMA'S FAR)

Niels Peder Jørgensens børn 2.ægteskab		BØRN	BØRN
Alfred Hyldig Jørgensen	Meta Katrine Jeppesen	Flemming Hyldig Jørgensen	Elise Hyldig Jørgensen
26.5.1911	24.1.1908	22.12. 1934	25 1. 1942
10.10.1975			

FRA FYN TIL KØBENHAVN 1758 -2004

Alfred Hyldig Jørgensen 26.5.1911 (Emma og storesøster Helgas halvbror)



Alfred var medlem af nazistpartiet

Danskernes Historie Online
Danske Slægtsforskeres Bibliotek

Navnesøgning i Bovrup-kartoteket over Personer, der var medlem af det danske nazistparti DNSAP

Vejledning: Indtast dine søgekriterier nedenfor. Skriv et efternavn, fornavn, stilling, bopæl, område eller en del af det - også gerne en kombination. Bopæl er typisk vejnavn og/eller mindre lokalitet. Område er "København", købstad eller "Landdistrikter". Der ledes efter personer, der indeholder søgestreng(e) i et af felterne. Det er altså underordnet, hvad der står før og efter det, du skriver. Brug evt. også jokertegnene: "_" for et enkelt bogstav og "%" for flere.

Databasen: Databasen indeholder 18.670 personer ud af den samlede liste på 22.792. Alle personer inkluderet i databasen er blevet checket, og det er godtgjort af hensyn til GDPR, at de har været afdøde i 10 år. Danske Slægtsforskere har tilføjet værdi til databasen, bl.a. i form af korrektioner af navne og adresser samt tilføjelse af et stort antal fødselsdatoer. Derfor har Danske Slægtsforskere ophavsretten til databasen.

Fejl i databasen kan rapporteres til bibliotek@slaegt.dk
Læs evt. mere om Bovrup-kartoteket [her...](#)

Fuldtækstsøgning:

Efternavn:

Fornavn:

Stilling:

Bopæl:

Område:

Der vises 1 rækker ud af i alt 1 fundne.

Efternavn	Fornavn	Stilling	Bopæl	Område	Side	Fødselsdag	Indmeldt
Jørgensen	Alfred Hyldig	Arbm.	Vandværksv. 2 B, 2. tv.	Odense	212	26-05-1911	28-01-1941

FRA FYN TIL KØBENHAVN 1758 -2004

i Vejrup?

Otto Wentzel Andersen, Jagtvej 39, erkendte, at han havde været Medlem af Organisation „Todt“ og at han havde gjort Tjeneste dels i Frankrig og dels i Tyskland. Han fængsledes for 14 Dage.

Elektroinstallør Gregers Johansen, Morud, var sigtet for at have truet med Gestapo, han nægtede dette, men havde han gjort det, maatte det have været i Fuldskab; han blev fængslet for 14 Dage.

Arbejdsmand Marius Frederiksen, Vejrup pr. Odense, nægtede at have huset „Poul Tysker“, der maatte foreligge en Forveksling; ogsaa han blev fængslet for 14 Dage.

Lagerarbejder Arndt Temberg Larsen, Odense, nægtede at have været Medlem af Schalburgkorpset. Dommeren opretholdt Anholdelsen.

Daniel Folke Pedersen, Odense, blev fængslet for 14 Dage, fordi han var sigtet for at true sine Kammerater paa Sandholt Lejren.

Gartner Alfred Hyldig Jørgensen, Vandværksvej 2, erkendte, at han havde haft Vagttjeneste for Tyskerne, han blev fængslet for 14 Dage.

Mekaniker Richardt Rasmussen, Tornbjerg, Nr. Holluf, og Vikler Aage Villy Rasmussen, Helenevej 26, erkendte at de havde arbejdet for Tyskerne og havde været Medlem af O. T. De fængsledes begge for 14 Dage.

Sagfører Hans Andersen beskikkedes til Forsvarer for dem alle.

I 1946 blev Alfred Hyldig Jørgensen i dømt 14 dages fængsel for at have været vagt mand for den tyske besættelses magt

Retsbygningen - Odense, Danmark Billede



Alfred Og familien bor Vandværksvej 2 i Odense, arbejder hos J.L.C.KAFFE og fejre 25-års jubilæum.

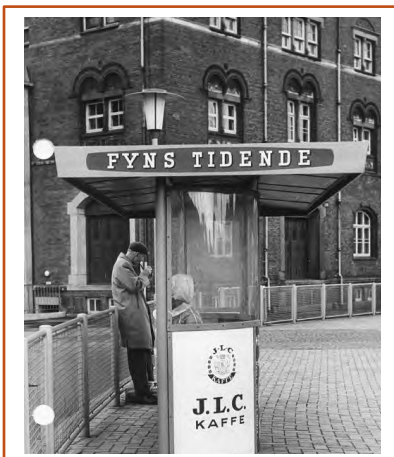

Jubilæer

Torsdag den 4. november

Chauffør Alfred Hyldig Jørgensen, Kronprinsensgade 54, Odense, 25 år som chauffør hos fa. J.L.C.-Kaffe.

☆

Chauffør Alfred Hyldig Jørgensen, Kronprinsensgade 54, Odense, kan torsdag fejre 25 års jubilæum som chauffør i fa. J. L. C.-Kaffe. Jubilæren er meget afholdt såvel i firmaet som blandt kunder på land og i by for sin store hjælpsomhed og pligtfølelse.



FRA FYN TIL KØBENHAVN 1758 -2004

KRONPRINSENGADE 54 ODENSE

†
Min kære mand, vor kære far,
svigerfar, morfar, farfar og olde-
far,
Alfred Hyldig Jørgensen,
er stille sovet ind den 10. ok-
tober 1975.
Odense, Kronprinsensgade 54.
På familiens vegne:
Meta Jørgensen.
Bisættelsen har fundet sted.



Flemming Hyldig Jørgensen 22.12.1934 søn af Alfred Hyldig Jørgensen

*Flemming Hyldig
Jørgensen*
Lagerarbejder Alfred Hyldig Jørgen-
sen og hustru Meta Halbrunc
Jørgensen
Sandvækvej 2. B.
chultz A/S Universitets-Bogtrykkeri 1946.

*1934. 22 december i Lunde
sogn Odense amt
1935 - 10 februar i Flembose
kirke*



Bedstemor med Flemming

Dærup Grave

1936

FRA FYN TIL KØBENHAVN 1758 -2004

Elisa Hyldig Jørgensen 25.1.1942 datter af Alfred Hyldig Jørgensen

185 1942		Født Kvindeskøn.				185		
Nr.	Fødselsår og -dag	Fødested. (Paa Landet: By, Sogn, Herred og Amt. Paa Øerne eller i Stædet nævnt Navn, men det søges i Kirkebog, Katedral og Hellig Sognet, hvis der i Byen er mere end et Sogn, samt deres almind. Gade og Husnummer.)	Barnets fulde Navn.	Forældrenes fulde Navn efter Forening af Døds- og Vidsensattest eller i alt Fald Vidsensattest eller ved Efterlysning i Kirkebogen; deres Stilling, Bopæl, Fødselsår og -dag samt Sted og Dato for deres Vidsen. <small>(Barnets egne Fødsel må altid dokumenteres ved Vidsensattest eller ved Efterlysning i Kirkebogen.)</small>	Dødsår og -dag	At hvem og hvor Dødsbehandling er foretaget. Er den foretaget i Kirken, anføres Kirkens Navn, ved Hjemmedøds anføres tilføje Aar og Dag for Fremstillingen i Kirken samt dødens Navn.	Fuldernes (ved Døds af voksne Dødsvidneres) fulde Navn, Stilling og Bopæl.	Anmærkninger. <small>Her anføres bl. a. Barnets Opholdssted, svindere hvad der vedkommer Konstatationen af Barnets Fødselskommentar, Dato for Tilsending til Folkeoplysnings og for eventuel Tilsendelse af Dødsbehandling i Pastoratets Kirkebog samt Bemærkning om eventuel Udleverelse af eller Indleverelse i Folkekirken.</small>
17.	1942 24 Januar	Odense Sct. Knuds Sogn Allanigave 23	Ruth Sonja Kjærskov	Midtmand Hans Martin Kjærskov f. 25.1.1911 og Astrid Olivera Rosanna Sophie Kjærskov f. 10.8.1918 Sct. Glasvej 27.5.29.	1942 13 Marts	Hjemsindstalt Sønderbyskolen Hans Knud Sogn Pastor Jørgensen		Dist. Helligtrinitatis Kirke 15.7.1939. F. 2-2-42. Tårn Kirke Sogn Dist. Helligtrinitatis Kirke 18.4.1925 22.4.42. Sønderbys Sogn 2. Helligtrinitatis Helligtrinitatis med mandlige fra Sct. Knuds Allé af 4. januar 1940. Jørgensen af 1976- 2010-2020. Helligtrinitatis af 17. juni 1976 fra dødsoplysning
18.	1942 25 Januar	Odense Allanigave 23	Elis Hyldig Jørgensen	Midtmand Alfred Hyldig Jørgensen f. 26.5.1911 og Astrid Metta Kastrup Jørgensen f. 24.1.1903. Landsmarksvej 22.	1942 26 April	Sognepast J. Hansen Sønderbys Kirke		F. 2-2-42. Dist. Helligtrinitatis Kirke 15.7.1939.
19.	1942 26 Januar	Odense Allanigave 23.	Johanne Jensen † 27.1.1942	Midtmand Jens Søren Jensen f. 22.8.1916 og Astrid Marta Johanne Jensen f. 11.5.1921 Nylangvej 106 B.	1942 26 Januar	Hjemsindstalt Allanigave 23, Sognepast Sct. P. Karup.		F. 2-2-42. Dist. Helligtrinitatis Kirke 15.7.1939.
20.	1942 27 Januar	Odense Allanigave 23.	Sonja Tvede	Gartner Vilhelm Tvede f. 31.10.1907 og Astrid Lilli Mette Hansen Jørgensen f. 26.7.1918. Christiansgave 74 III.	1942 18 Oktober	Pastor G. Westh Sct. Knuds Kirke		F. 2-2-42. Sønderbys Sogn 10.5.1936. 29.11.40. Sct. Knuds Sogn

18.	1942 25 Januar	Odense Allanigave 23	Elis Hyldig Jørgensen	Midtmand Alfred Hyldig Jørgensen f. 26.5.1911 og Astrid Metta Kastrup Jørgensen f. 24.1.1903. Landsmarksvej 22.	1942 26 April	Sognepast J. Hansen Sønderbys Kirke		F. 2-2-42. Dist. Helligtrinitatis Kirke 15.7.1939.
-----	----------------------	----------------------------	-----------------------------	---	---------------------	---	--	--

FRA FYN TIL KØBENHAVN 1758 -2004

Elisa fødes på sygehuset i Albanigade 23 Odense 1942



FRA FYN TIL KØBENHAVN 1758 -2004

HISTORIE OG SLÆGTOVERSIGT: NIELS PEDER JØRGENSENS

EGON(D) LAURITS HYLDIG JØRGENSEN

Niels Peder Jørgensens børn 2.ægteskab				
Egon(d) Laurits Hyldig Jørgensen				
17.4.1908				

Egon Laurits Hyldig Jørgensen

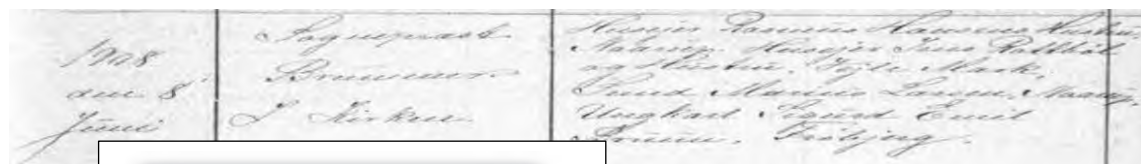
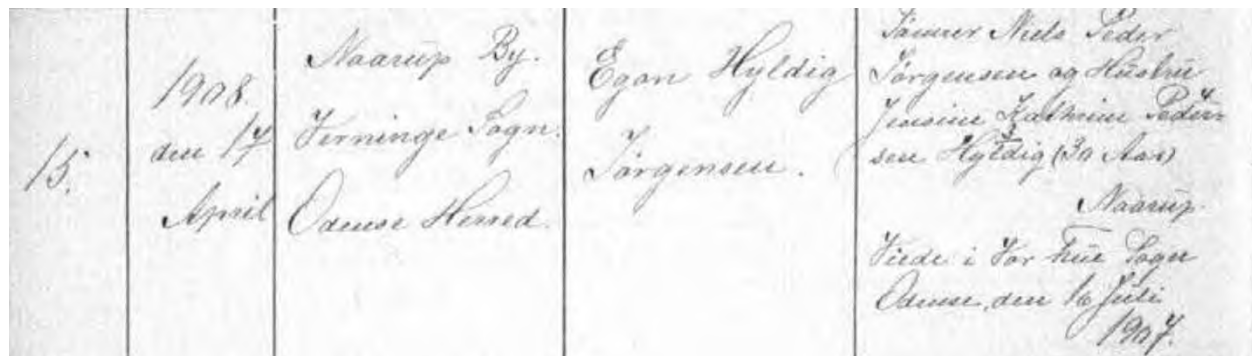

FRA FYN TIL KØBENHAVN 1758 -2004

Tillægsliste for de Personer, der er ~~midlertidig~~ fraværende.

Stedets Beteegnelse.	Personernes Navn.	Kønnet Mandlig (M), Kvindelig (K)	Fødselsdag og Fødselsaar.	Ægteskabelig Stilling Ugift (U), Gift (G), Eken. eller Ekte (E), Separeret (S), Frakøbt (F)	Stilling i Familien: Hustru, Husmoder, Barn, Slægning o. L., Tjenesteynd, Pensionar, Løberest.	Erhverv.	Midlertidigt Opholdssted.	Anm.
B. 66 17	Peder Jørgensen	m	26.4 1870	G	Husfader	Tømmermester		
	Katrine Jørgensen	k	16.6 1877	G	Husmoder	Husgerning		
	Emma Jørgensen	k	18.7 1903		Barn			
	Egond Jørgensen	m	17.4 1908		Barn			
	Ejnar Jørgensen	m	11.11 1907		Barn			
	Alfred Jørgensen	m	26.5 1911		Barn			
	Louise Jørgensen	k	23.10 1915		Barn			

Folketælling år **1916**

Navn **Egond Jørgensen**

Køn Mandlig

Alder 7

Amt Odense

Hundrede Odense

Sogn Verringe

Stednavn

Født dato 17. apr. 1908

FRA FYN TIL KØBENHAVN 1758 -2004

SLÆGTOVERSIGT: NIELS PEDER JØRGENSENS SØN.

EJNER MARIUS HYLDIG JØRGENSEN

Niels Peder Jørgensens børn 2.ægteskab		BØRN	BØRN	
Ejner Marius Hyldig Jørgensen	Gunna Hansen			
11.11. 1909	25.10.1915			

FRA FYN TIL KØBENHAVN 1758 -2004

Ejner Marius Hyldig Jørgensen 11.11.1909

24	1909 den 11 November	Marius Skov Verminge Sogn Causse Land.	Ejner Marius Hyldig Jørgensen	Jørgens Niels Peters Jørgensen og Niels Peter Jørgensen Valmunde Hyldig Peters den 132. Aar. Marius Skov Vinde i Vor Lige Sogn, Causse, den 16 Juli 1907.
----	----------------------------	--	----------------------------------	---

	1909. den 26 December	Sogneprest Brevvær. I Kirkene.	Husger Nielsens Nielsens Husger, Marius, Husger Niels Peters Hansens Husger; Husger Torus Jakobsen, Husger Laurits Krøger og Barnets Fader - alle af Marius Skov.
--	-----------------------------	--------------------------------------	---

FRA FYN TIL KØBENHAVN 1758 -2004

Ejner Marius Hyldig Jørgensen og Gunna Hansen gift 15.3.1947

Ejner er savskærer og Gunna er fabriksarbejder.

358

Nr. 959 1947

	Brudgom	Brud
Fulde Navn.	Ejner Marius Hyldig Jørgensen	Gunna Hansen
Fødselsdato.	11/11-1909	25/10-1915
Fødested.	Niemiøge Søvej Bjergby Amt	Pelrøvej Søvej Fabrik
Livstilling.	Savskærer	Fabrikarbejder
Opholdsted (By, Gade, Nr.)	Slagelsevej 11, København København 11, 53, Toldbod	Banetøj Alb. 5
Tidligere Stilling <small>som ugift, Ehemand (Ekte) eller fru- skilt. I de to sidste nævnte Tilfælde Oplysning om, hvor ofte vedkommende har været gift.</small>		gift
Navn, Stilling og Bopæl for de ved Vielsen fungerende Vidner.	1) J. Møller. 2) <small>Lise Elvén</small>	Magistratens 1. Afdeling.
Den Myndighed, der har udstedt At- test om, at Borttællingene er i Orden, samt Attestens Udstedelsesdato.	29. 11. 47	
Anmærkninger. Her anføres: 1) Eventuel Erklæring om, i hvilken Tid Barnene skal opdrages, 2) Brudefolkernes Nationalitet, saafremt de ikke er danske Statsborgere.	1) 2)	

Vielsen er foretaget af Københavns Magistrat den 15. Marts 1947.

Brudgommens Underskrift: *Ejner Jørgensen*

Brudens Underskrift: *G. Jørgensen*

Vidnernes Underskrift: *J. Møller*
Lise Elvén

Jørgen Olsen
(Myndighedens Underskrift)

FRA FYN TIL KØBENHAVN 1758 -2004



Luftfoto af Folehaven/Retortvej.

Titel:Luftfoto af Folehaven/Retortvej.

Fotograf:

Emneord:Til højre i baggrunden Beckersgård. Til højre i forgrunden Haveforeningen Gl. Enghave



Bavnehøj alle hvor Gunna bor i 1947

FRA FYN TIL KØBENHAVN 1758 -2004

Ejner Marius Hyldig Jørgensen og Gunna Hansen

Bor i haveforeningen GL. ENGHAVE i 1947 efter de er blevet gift.



Luftfoto af Folehaven/Retortvej.

Titel:Luftfoto af Folehaven/Retortvej.

Fotograf:

Emneord:Til højre i baggrunden Beckersgård. Til højre i forgrunden Haveforeningen Gl. Enghave



FRA FYN TIL KØBENHAVN 1758 -2004

SLÆGTOVERSIGT: NIELS PEDER JØRGENSENS SØN:

LAURITS HYLDIG JØRGENSEN

Niels Peder Jørgensens børn 2.ægteskab		BØRN	BØRN	BØRN
Laurits Hyldig Jørgensen	Oda Solveig Jørgensen	Lone Brit Jørgensen	Brit Irene Jørgensen	
25.10.1915		12.5.1944	13.7.1945	

FRA FYN TIL KØBENHAVN 1758 -2004

Laurits Hyldig Jørgensen datter Lone Brit Jørgensen bliver 5.10.1958

Konfirmerede piger.

Lone Brit Jørgensen Fr. Willesvej 8	Konfirmerede hjælper Laurits Hyldig Jørgensen og hustru, Oda Solvig født Hansen, F. h. h. til Rev af 7/5 1937. nr 131 & 2 s. 3.
---	---

født i København,
Rigshospitalet
12 maj 1944
døbt i Christianskirken i
Lyngby den 13. juli 1944



Christians kirken i Lyngby

Brit Irene Jørgensen født:13.7.1945

FRA FYN TIL KØBENHAVN 1758 -2004

SLÆGTOVERSIGT: NIELS PEDER JØRGENSENS SØN:

KARL PEDER HYLDIG JØRGENSEN

Niels Peder Jørgensens børn 2.ægteskab				
Karl Peder Hyldig Jørgensen	Jenny Christine Refsgaard Jægershøj			
18.2. 1917	21.2.1911			

FRA FYN TIL KØBENHAVN 1758 -2004

Karl Peder Hyldig Jørgensen indkaldes som soldat i 1940

Landrulle. Register til tilgangslister. 1. lægd



Arkivskaber: 1. Udskrivningskreds. **Arkivserie:** Landrulle. Register til tilgangslister. 1. lægd.
Periode: (1940 - 1940)
Fornavne: Karl Peder Hyldig. **Efternavn:** Jørgensen. **Nummer:** 7053.

Personer

Efternavn	Jørgensen
Fornavn	Karl Peder Hyldig
Nummer	7053

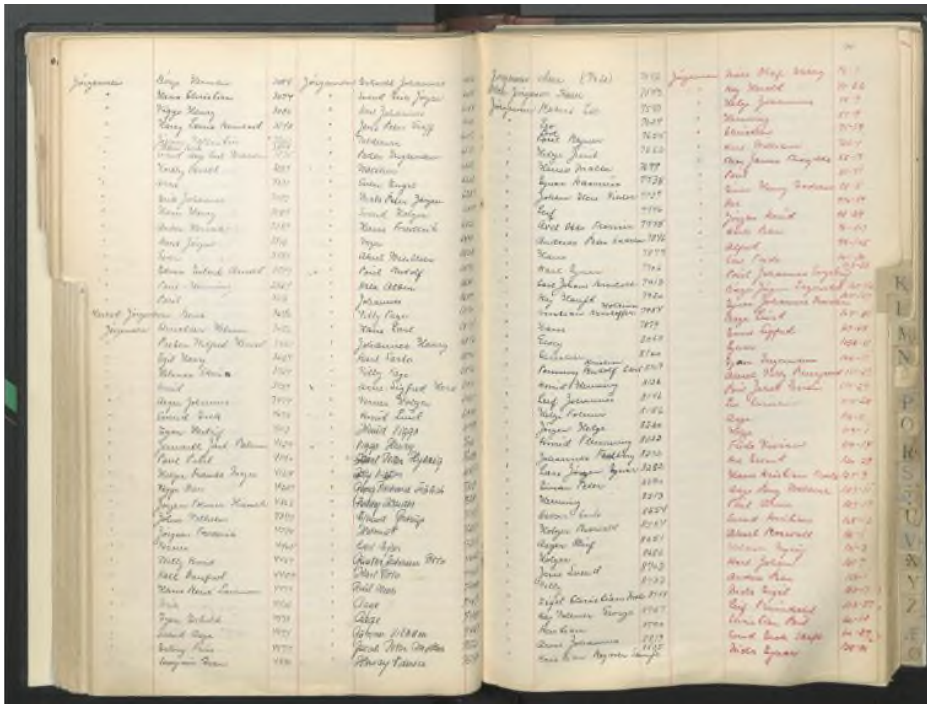

FRA FYN TIL KØBENHAVN 1758 -2004

Karl Peder Hyldig Jørgensen og Jenny Christine Refsgaard Jægershøj indgår ægteskab d. 6.9.1947 og Karl Peder er tilmeldt på adresse Doktor Willes vej 8

1947.

Leds. No.	Indt. Dato	Fulde Navne for Brudgom og Brud	Fødsels		Efternavn	Bopæl	Ægte-standets Sædvanl. § 22	Altet eller § 25	Lynging Dato	Vilse		Anmærk.
			Dato	Sted						Dato	Sted	
6649	1/8	Karl Peder Hyldig Jørgensen	18/2	Verminge	Jørgensen	Dr. Peder Hyldig Jørgensen		15/1	17/1	Vilse	Jægershøj	
		Jenny Christine Refsgaard	21/2	Skive	Refsgaard	Dr. Peder Hyldig Jørgensen		15/1	17/1	Vilse	Jægershøj	
6650	1/8	Karl Peder Hyldig Jørgensen	18/2	Verminge	Jørgensen	Dr. Peder Hyldig Jørgensen		15/1	17/1	Vilse	Jægershøj	
		Jenny Christine Refsgaard	21/2	Skive	Refsgaard	Dr. Peder Hyldig Jørgensen		15/1	17/1	Vilse	Jægershøj	

Navn **Karl Peder Hyldig Jørgensen**
 Kon **Mandlig**
 Fødselsdag **18. februar 1917**
 Fødested **Verminge**
 Ægtefællens navn **Jenny Christine Refsgaard Jægershøj**
 Ægtefælles kon **Kvindelig**
 Ægtefælles fødselsdato **21. februar 1911**
 Ægtefælles fødested **Skive**
 Hændelsestype **Ægteskab**
 Dato for begivenhed **6 sep 1947**
 Sted for arrangement **København, København, Danmark**
 Indtastningsnummer **6650**

FRA FYN TIL KØBENHAVN 1758 -2004

Nr. 38021947

	Brudgom	Brud
Fulde Navn.	Harl Bedur Højbjerg Fogedens	Jenny Christine Fogedens, f. Rasmussen
Fødselsdato.	1 1/2 - 1917	2 1/2 - 1911
Fødested.	Verninge Bogus Sønder Løb	Skive
Livsstilling.	Charlottenvej	Remisearbejder
Opholdssted (By, Gade, Nr.)	Dr. Hillerøvej 2	Højbjerg Søndst ¹⁷
Tidligere Stilling <small>1917-1918</small> vigtig, Enkemand (Eskar) eller fra- skilt. I de to sidstnævnte Tilfælde Oplysning om, hvor ofte vedkommende har været gift.	Ugift	Skilt v. Bøw. 4/2 - 1943
Navn, Stilling og Bopæl for de ved Vielsen fungerende Vidner.	1) <i>E. Buhl</i>	Magistratens 1. Afdeling.
	2) <i>O. Wendt</i>	
Den Myndighed, der har udstedt At- test om, at Bevislighederne er i Orden, samt Attestens Udstedelsesdato.	L. 7. 6650	
Anmærkninger. Her anføres: 1) Eventuel Eklæring om, i hvilken Tro Børnene skal opdrages, 2) Brudefolkens Nationalitet, saafremt de ikke er danske Statsborgere.	1)	
	2)	

Vielsen er foretaget af Københavns Magistrat den

6. April 1947

Brudgommens Underskrift:

H. Fogedens

E. Buhl

Brudens Underskrift:

J. Fogedens

Vidnernes
Underskrift:

O. Wendt

REJSEN
FORSÆTTER

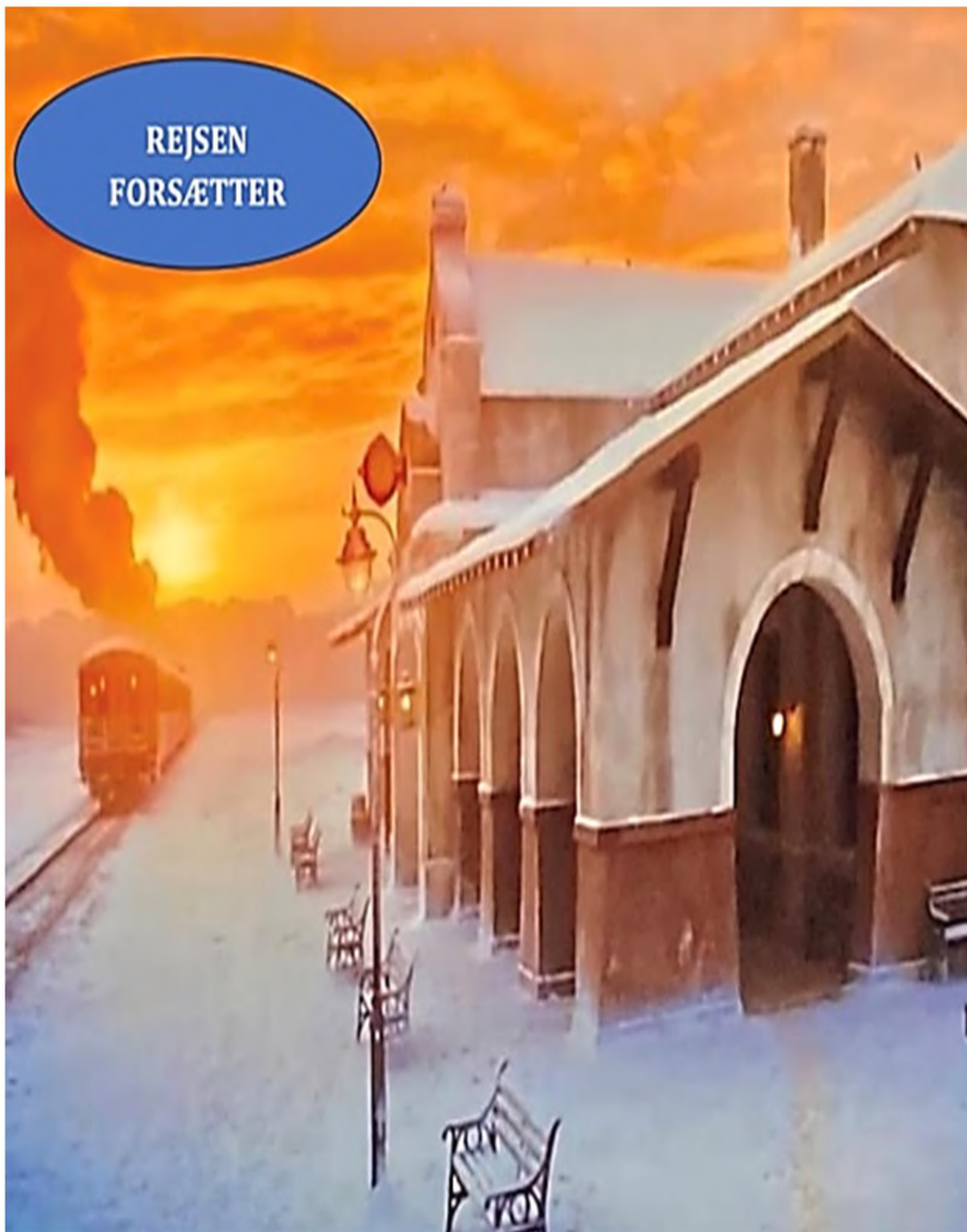

FRA FYN TIL KØBENHAVN 1758 -2004

FRA FYN TIL KØBENHAVN 1758 -2004

FRA FYN TIL KØBENHAVN 1758 -2004

FRA FYN TIL KØBENHAVN 1758 -2004

FRA FYN TIL KØBENHAVN 1758 -2004

FRA FYN TIL KØBENHAVN 1758 -2004

FRA FYN TIL KØBENHAVN 1758 -2004

FRA FYN TIL KØBENHAVN 1758 -2004

FRA FYN TIL KØBENHAVN 1758 -2004

FRA FYN TIL KØBENHAVN 1758 -2004

FRA FYN TIL KØBENHAVN 1758 -2004

FRA FYN TIL KØBENHAVN 1758 -2004

FRA FYN TIL KØBENHAVN 1758 -2004