



## **Dette værk er downloadet fra Danskernes Historie Online**

**Danskernes Historie Online** er Danmarks største digitaliseringsprojekt af litteratur inden for emner som personalhistorie, lokalhistorie og slægtsforskning. Biblioteket hører under den almennyttige forening Danske Slægtsforskere. Vi bevarer vores fælles kulturarv, digitaliserer den og stiller den til rådighed for alle interesserede.

### **Støt vores arbejde – Bliv sponsor**

Som sponsor i biblioteket opnår du en række fordele. Læs mere om fordele og sponsorat her: <https://slaegtsbibliotek.dk/sponsorat>

### **Ophavsret**

Biblioteket indeholder værker både med og uden ophavsret. For værker, som er omfattet af ophavsret, må PDF-filen kun benyttes til personligt brug.

### **Links**

Slægtsforskeres Bibliotek: <https://slaegtsbibliotek.dk>

Danske Slægtsforskere: <https://slaegt.dk>

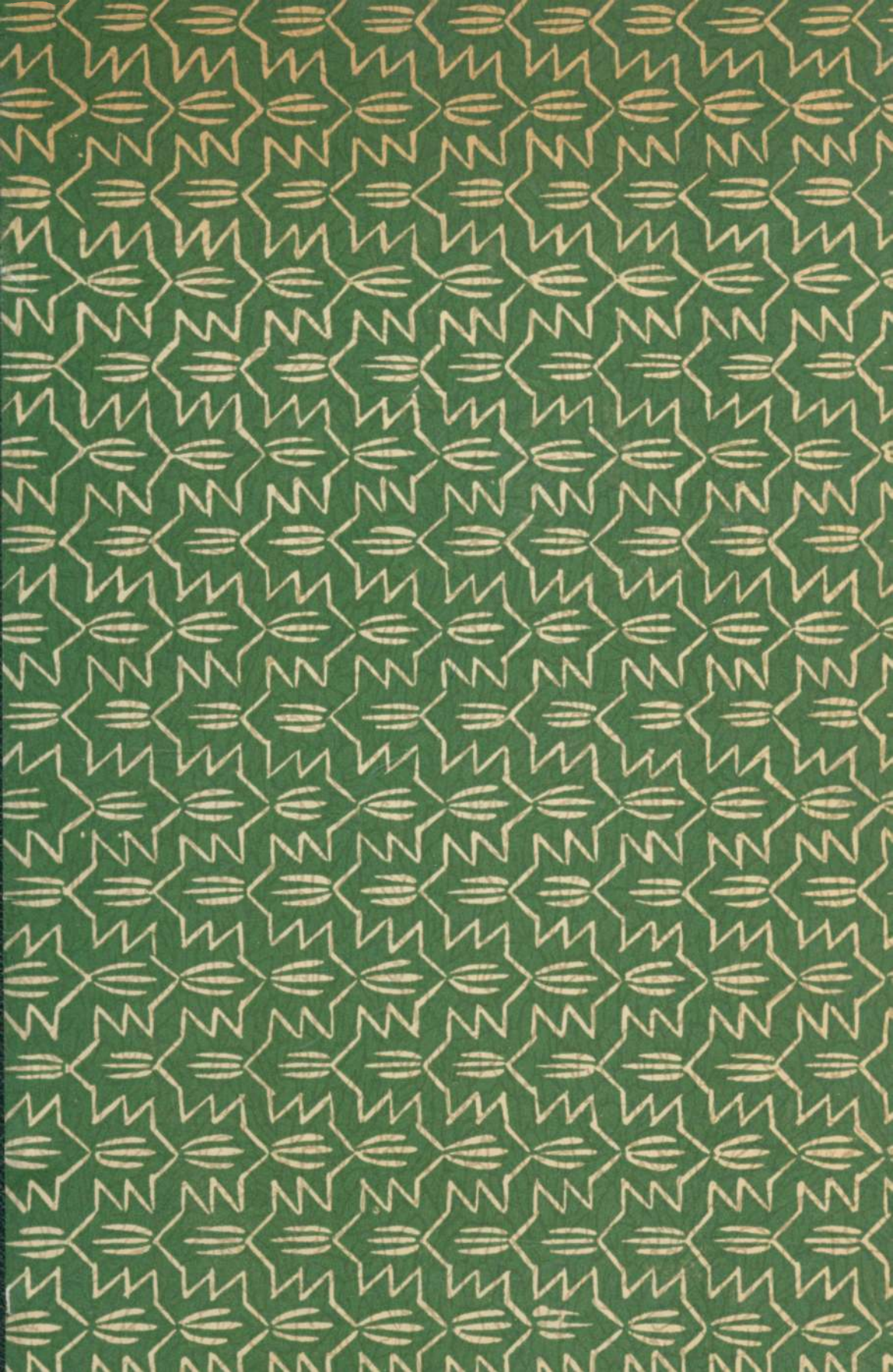



# Fasterholt Slægten

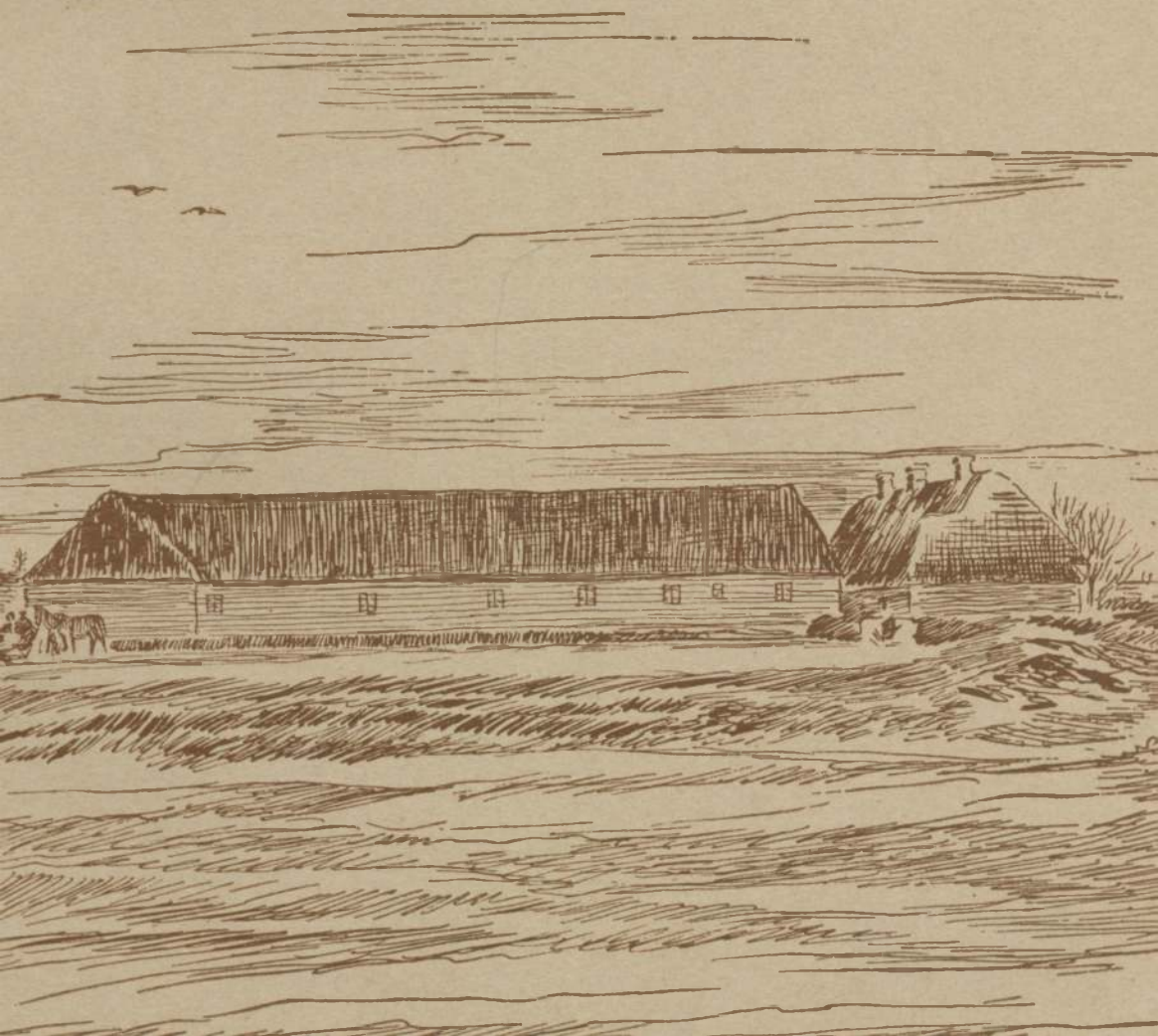

**FASTERHOLT  
SLÆGTEN**



# FASTERHOLT SLÆGTEN

OPRINDELSE OG SIDELINIER SAMT  
SLEGTERNE FRA FASTERHOLT, BIRKEBÆK,  
SKOVBJERG, HARRILD OG  
SANDFELDGAARD

UDARBEJDET AF  
KIRSTEIN GREGERSEN  
KOLDBY

KOLDBY BOGTRYKKERI  
1947

*Idet jeg hermed i Tohundredaaret for vor Stamfader Palle Fasterholts Fødsel udsender Bogen om hans Slægt, takker jeg alle, som ved Bidrag af den ene eller den anden Art har medvirket til, at Arbejdet kunde fuldendes. Deres Navne vil findes i Bogen, ligesom alle Kilder, saavel mundtlige som skriftlige, er angivet i Teksten.*

*Koldby, den 5. Marts 1947.*

*Kirstein Gregersen.*

# INDHOLDSFORTEGNELSE OG OVERSIGT

## I DEL

### OPRINDELSE OG SIDELINIER

I <i>Fløe-Slægten</i> . . . . .	9
Svenskekrigen . . . . .	12
Den ældste Stamtavle . . . . .	14
II <i>Slægten fra Nørgaard i Fløe</i> . . . . .	15
Familien fra Bundgaard i Uhre . . . . .	19
Familien fra Arvad . . . . .	21
III <i>Fløe-Slægten's Forgreninger</i> . . . . .	23
Uhre-Fløerne . . . . .	25
Kollund-Fløerne . . . . .	31
Bording-Fløerne . . . . .	37
Brande-Fløerne . . . . .	39

## II DEL

### FASTERHOLT-SLÆGTEN

Palle Pedersen Fasterholt og Johanne Madsdatter . . . . .	41
Anne Marie Pallesdatter og Peder Thomsen . . . . .	42
Sandfeld-Slægten . . . . .	46
<i>Slægten fra Fasterholt</i> . . . . .	49
I Familien i Sdr. Bjørslev, Christen Bjørslev Sørensen og Ane Marie Pallesen . . . . .	53
II Familien i Fasterholt, Peder Sandfeld Pallesen og Petrine Christensen Skovbjerg . . . . .	54
III Familien i Pedersborg, Christen Sørensen og Kirsten Pallesen . . . . .	55
V Familien i Grene, Mads Pallesen og Ane Marie Poulsen . . . . .	56
VII Familien i Munkballe, Peter Pallesen Fasterholt og Johanne Jensen . . . . .	57
VIII Familien i Buelund, Christen Eriksen Buelund, Mette og Dorthea Pallesen . . . . .	64
IX Familien i Damholt, Peder Pallesen Damholt og Bodil Marie Larsen . . . . .	65



XIII Erik Pallesen Fasterholt . . . . .	65
XIV Familien i Assing, Peder Dørslund Pallesen og Karen Pedersen . . . . .	66
<i>Slægten fra Birkebæk</i> . . . . .	69
I Familien i St. Sandfeld, Abelone Nielsdatter Birkebæk og Jens Peder Pedersen . . . . .	72
II Familien i Holtum, Niels Nielsen Birkebæk og Ane Malene Nielsen . . . . .	85
III Familien i Omvraa, Peder Nielsen Birkebæk og Edel Kathrine Kristensen . . . . .	90
IV Familien i Skarrild, Thomas Nielsen Birkebæk og Kristiane Lustrup . . . . .	98
V Familien fra Sandfeldhøjgaard, Ane Marie Birkebæk og Niels Kristian Pedersen . . . . .	101
<i>Slægten fra Skovbjerg</i> . . . . .	105
I Familien i Øster Skovbjerg, Peder Christensen Skovbjerg og Ane Mikkelsen . . . . .	107
II Familien i Agersig, Ane Marie Christensen Skovbjerg og Peder Mouridsen . . . . .	114
III Familien fra Fasterholtbjerre, Jens Troelsen Bjerre, Ane og Kirstine Kathrine Skovbjerg . . . . .	120
IV Familien i Arnborg, Ane Christensen Skovbjerg og Niels Laursen . . . . .	132
V Familien fra Pederslyst, Maren Christensen Skovbjerg og Niels Peder Troelsen . . . . .	134
VIII Familien fra Skovbjerggaard, Niels Christensen Skovbjerg og Johanne Eriksen . . . . .	141
IX Familien i Ronnum, Maren Kirstine Christensen Skovbjerg og Iver Knudsen . . . . .	143
XI Familien i Sdr. Skovbjerg, Jørgen Christensen Skovbjerg og Mette Marie Pedersen . . . . .	145
<i>Slægten fra Harrild</i> . . . . .	149
I Familien fra Harrildgaard, Peder Dørslund Thomsen og Ane Andersen . . . . .	151
II Familien i Fløe, Peder Sandfeld Thomsen og Kirsten Andersen . . . . .	154
<i>Slægten fra Sandfeldgaard</i> . . . . .	155
I Familien i Hjøllund, Ane Marie Pedersen og Marcus Hansen . . . . .	162
II Familien i Arvad, Kirsten Pedersen og Jens Andersen Slot . . . . .	166
IV Familien i Vilstrup, Peder Pedersen og Karen Johanne Jensen . . . . .	172
VIII Familien i Ejstrup, Dorthea Pedersen og Jens Jacob Jensen . . . . .	174

FØRSTE DEL  
OPRINDELSE OG SIDELINIER

I

*Fløe-Slægten*

Vestligst i Brande Sogn, ved Holtum Aa, der er Biaa til Skjernaen og danner Skel mellem Arnborg og Brande Sogne samt mellem Ringkøbing og Vejle Amter, ligger Landsbyen *Fløe*. Ifølge nedennævnte officielle Indberetninger og Matrikler bestod Fløe i det 17. Aarhundrede af to Gaarde.

I en Indberetning af 1638 fra Præsten i Brande til Dr. Ole Worm anføres: »En stor Fjerdingsvej fra Kirken udi Vest ligger og to Gaarde, kaldet Fløe.«

I en Indberetning af 21. Februar 1649 af Præsten Laurits Nielsen Winther nævnes: »Fløe, to Gaarde.«

Matriklen for Koldinghus Amt, Brande Sogn, 1664, (Landsarkivet for Nørrejylland) angiver følgende:

Velbr. Jacob Ulfeldt	Christen Pederssen 3 horboe Pd. Smør 1 Stoldoxe 1 schoffsuin	nu	}	1 gaard P:J: Maren Ulfeld til Karstoffte Korn Seed Christen Søfrensens 1½ Td. Rug Christen Jenssen ½ Td. biug Michel Jenssen Aufflle 10 Less Hø
5 Tdr. 6 skpr 2 f 2 alb	1 Lamb 1 Gaas 2 Høns 1 Rdr. giesterij 11 schepper haffre giesterij			

Velbr. Jacob Ulfelds	Søren Andersen och } Christen Jacobssen } 3 horboe Pd. Smør 1 Stoldoxe 1 schoffsuin	nu	}	1 gaard P:J: dorrethe Ulfeld til Karstoffte Korn Seed Dines Andersen 1½ Td. Rug Maren Pedersd: ½ Td. biug noch Maren Pd:d: Aufflle 10 Less Kirsten Nielssd: Hø
5 Tdr. 6 skp 2 f: 2 alb	1 Lamb 1 Gaas 2 Høns 1 Rdr. giesterij 11 schepper haffre giesterij			

Ejeren af de to Gaarde er Jacob Ulfeld til Karstoft. Christen Pedersen, Søren Andersen og Christen Jacobsen er Fæstere, de efter »nu« anførte Navne angiver senere Fæstere eller Beboere, der paa et senere, men for Nutiden ubestemmeligt Tidspunkt, er paaført Matriklen. Michel Jensen nævnes i Matriklen 1688 som Fæster af Christen Pedersens Gaard. Christen Sørensen nævnes i Fortegnelse over Kop- og Kvægskat 1687, her nævnes endvidere: Lads Sørensen og Hustru.

Matriklen af 1688 for Fløe Gaarde, Brande Sogn, Koldinghus Amt (Rigsarkivet) angiver følgende:

Proprietarius	Nr.	Folio Hartk. Extr.	Gammel Matrikel Hartkorn				Ny Matrikel Hartkorn				
			Td.	Skp.	Fier	Alb.	Td.	Skp.	Fier	Alb.	
		Fløe									
Jacob Ulfeld	1	Peder Hansen	133	5	6	2	2	4	3	—	—
	2	Michel Jensen	133	5	6	2	2	4	3	—	—

Paa begge Matriklerne er angivet Hartkornet, paa Matriklen af 1664 endvidere Landgilde, Udsæd og Høavl, man ser, det er fuldstændig ens for begge Gaarde, der blev drevet efter det gamle Landsbyfællesskab.

Først efter Aar 1700 findes der Beretninger om 3 Gaarde i Fløe. I en Mandtalsliste for Kopskatregnskab for Koldinghus Amt (Rigsarkivet) for 1704—05 anføres under Fløe:

»Er tre Gaarde, Proprietarie Goods og findes hos en Mand derudi, navnlig Peder Hansen, til Huse en fattig Enke, som har aldeles intet Kvæg, er aller-naadigst forskaanet.«

Jeg har medtaget saa mange Enkeltheder om dette første Aarhundrede i Slægtens Historie for at begrunde visse Uoverensstemmelser mellem dette Arbejde og tidligere offentliggjorte Arbejder over Fløe-Slægten. Matriklerne og enkelte af Indberetningerne er fremskaffet som Attester fra de paagældende Arkiver, Resten er taget fra Bogen »Brande Sogn«.

Peder Larsen, Dørslund, oplyser i sine Optegnelser fra Brande Sogn, at Fløe i ældre Tid, hermed menes Tiden omkring 1750—1800, bestod af fire Gaarde og et Boelssted. Gaardene var: Søndergaard, Nørgaard, Østergaard og Vestergaard. Disse fire Gaarde laa før Udskiftningen samlede øst for den nuværende Søndergaard, der ligger ved Hovedvejen Vejle-Herning. Det er sandsynligt, at de paagældende Navne først er knyttet til dem efter Udskiftningen omkr. Aar 1800.

Ovennævnte *Christen Pedersen* er Slægtens ældste kendte Person, han angives født omkring Aar 1600; som Slægtens Stamfader nævnes dog i Almindelighed hans Svigersøn, hvis Navn Slægten i nogle af dens Grene endnu bærer.

Christen Pedersen er iflg. Matriklen Fæster under Karstoft. Langt de fleste af Bønderne var i det 17. Aarhundrede Fæstere, der var dog ingen særlig Forskel paa deres og Selvejernes økonomiske Stilling. Selvejerbønderne arvede deres Gaarde; medens Fæsterne ved Overtagelsen maatte betale Indfæste, et Beløb der varierede mellem 40 og 80 Rdl.



Fæsterne havde store Afgifter gennem Landgildet, hvilket fremgaar af forannævnte Matrikler, til Gengæld betalte Selvejerne dobbelt saa store Skatter. Høstudbyttet var kun 2—3 Fold.

En stor Afgift fælles for Selvejere og Fæstere var Tienden til Kirken, som Navnet siger, var den en Tiendedel af Afgrøden, endvidere var der en Penge-skat og en Kornskat.

Udbyttet af en Gaard var paa Trods heraf ret almindelig 50—100 Rdl. aarligt. Til Sammenligning hermed anføres, at Embedsmændene i Centraladministrationen kun oppebar 150—200 Rdl. aarlig. (K. Fabricius).

Mange Steder, navnlig i Aarene før de store Krige, var der en Del Velstand, men gennemgaaende var Bondens Stilling daarlig. Det afspejler sig, dengang som senere, i Mangel paa Arbejdskraft. Karlene rejste til Købstæderne for at søge bedre Kaar, for at bøde herpaa indførte Regeringen en Maksimalløn, der for Jyllands Vedkommende var 12 Kr. aarlig; men Forordningen havde ikke den tilsigtede Virkning.

Et andet Forhold, der viser Landbrugets daarlige Stilling, var Ødegaardene. Med synkende Kornpriser blev Brugene saa urentable, at nogle fraflyttede deres Gaarde og lod dem staa øde. Det hændte ogsaa, at det efter en Fæsters Død var umuligt at faa en anden til at overtage hans Gaard, ogsaa her var Resultatet en Ødegaard. Disses Antal forøgedes efter Krigene. Efter Krigen 1657—59 skriver Præsten Peder Eskildsen Bramminge i Brande i en Indberetning:

»19 Mand i Sognet er døde, og deres Boliger staa øde.«

Dette var den materielle Baggrund, »Tiden«, hvorunder Bønderne i Fløe levede. Tænker vi os deres Egn, bliver Indtrykket Hedens. Den Skovrigdom, som Navnene Brandlund, Dørslund og Lundfød i Fløe's umiddelbare Nærhed hentyder til, er i de foregaaende Aarhundreder forsvundet, Beboernes Antal er siden Middelalderen reduceret under Virkninger af Pest og Krige, Sognet er et fattigt, tyndt befolket Hedesogn. Omkring Fløe ligger andre Byer og Enkeltgaarde: Brande, Dørslund, Borup, Sandfeld, Holtum og Fasterholt. Ubetydelige har de set ud, mørke og lave er deres Bygninger faldet sammen med Heden. Byggematerialet var Ler ættet sammen med Lyng, den Egns Materiale fra Skovenes Rydning til Murstenene i det 19. Aarhundrede blev almindelige og billige nok. Taget var Lyng.

Aandeligt har Bønderne samlet sig om Kirken. Nogen særlig Skolegang har der næppe været, selvom det vides, at der i Aaret 1649 var Degnebolig ved Brande Kirke, Degnen har vist særlig været Kirketjener, og Bønderne har ikke kunnet læse eller skrive. Herregaardene og Bøndernes Forhold til dem har præget Livet.

Tiden er kent for dens Umættelighed og Livsglæde. Det er Renaissancens Efterdonninger, trods Fattigdommen en luende Livslyst. Bønderne levede bogstavelig talt over Evne. De aad, saa fremmede, der kom til Landet, maatte sig forundre. Kosten var alle Steder kraftig (Saltmadsfadet) og særdeles rigelig.

Aaret 1643 forbydes det ved en Recess Bønderne at holde Gilde paa nær tre om Sommeren, og Bryllupper maatte ikke vare længere end tre Dage.

### Svenskekrigen 1657—59

satte dybe Spor paa Egnen og fik i Særdeleshed Betydning for Slægten, idet den Mand, hvis Navn den endnu bærer, da knyttedes til den.

Om Begivenhederne i Sognet har vi Præsten Peder Eskildsen Bramminge's officielle Indberetning, om Hændelserne i Slægten kun mundtlige Efterretninger.

Svenskerne foer frem med haard Haand. Følgende efter Præstens Indberetning (Landsarkivet for Nørrejylland):

»Hos Niels Larsen tog Svenskerne 39 Rdl. i rede Penge, to Heste, to Par Bukskindsbukser, 26 Tdr. Rug og et Par Støvler. I Præstegaarden tog Svenskerne Penge og Gods for 175 Sletdaler og 100 Tdr. Korn, nok desforuden pinte de os med Strikker og Bøsselaase, at vi maatte vise dem og købe os løs fra dem med vor Formue, vi havde i Jorden. Nogle maatte ogsaa ved saadanne Pinsler sætte Livet til.«

Efter Svenskerne kom vore Forbundsfæller: Polakkerne og Brandenburgerne, de gik om muligt endnu haardere frem. Det hedder i Indberetningen:

»Hos Peder Nielsen i Brande tog Brandenburgerne Korn, Flæsk, Heste, Køer og Svin, to Vogne, seks Senge, Hynder og et flamsk Sengeklæde for ialt 300 Sletdalere, foruden 100 Tdr. Korn. Endvidere klædte de ham to Gange af med Hug og Slag. Tog bort Støvler, Sko, Klæder, Hat med alt. Polakkerne tog saa Resten.«

Fra Præstegaarden lyder det:

»Men Polakkerne, som laa paa Gaarden og raadede selv for al Ting, de sagde, det var deres, og at intet hørte os til, og Avlen, og alt hvad her findes uddøde. De brækkede og brændte, hvad forekom og huserede saaledes, at vi paa det sidste om Natten maatte rømme og undløbe barfodet og saa godt som nøgen fra dem.

Men der de havde skattet paa det haardeste, da fangede de om at plyndre, og det paa det allerstrengeste i tre samfulde Uger, saa at hver maatte rømme fra Hus og Hjem formedelst deres Røveri, Voldtægt og Pinsel. Sognet stod ganske øde i 14 Uger, derefter drog samme hjem, som levende var.«

Og det sørgelige Slutresultat, efter at alt var gjort op:

»19 Mand i Sognet er døde (henimod Halvdelen) og deres Boliger staar øde, og desforuden er kun ganske faa, der har beholdt det allerringeste levende Hoved.«

Paa Gaardene i Fløe indkvarteredes svenske Ryttere; men her gik det anderledes. Christen Pedersen havde en Datter, hendes Navn er glemt; men om hendes Skønhed gaar der endnu Sagn i Slægten, hun og en af de svenske Dragoner ved Navn:

### Palle

blev glade for hinanden. Om dette, og hvorledes det gik til, at Palle blev dansk Bonde, fortælles der paa forskellig Maade. Jeg citerer Friskolelærer Jørgen Jørgensen Borups Skrift »Lidt om Fløe-Slægten«:

»D. E. Rugaard fortæller i sin Bog »Fremragende danske Bønder« ganske kort, at Palle var en svensk Dragon, der blev taget til Fange, og ingen Sinde

ingen Sinde indløst. Siden blev han gift med Christen Pedersens Datter o. s. v.

En mere troværdig Skildring har vi fra gamle Morten Frandsen (Brandlund). Han fortæller, at han som ganske ung kendte en gammel Kone i Uhre ved Navn Sidsel Dam. Hun var efter den Tid meget oplyst, kunde baade læse og skrive, var godt hjemme i Historie og Geografi og havde en sjælden Hukommelse og Fortælleevne. Hun har fortalt Morten (hvad han omhyggeligt havde optegnet), at hun i sine unge Dage kendte en gammel Kone fra en af Gaardene i Fløe, en Datter-Datter af Palle, der kunde huske følgende Fortælling af sin Bedstefader om hans Afrejse fra Fløe 1658. Denne blev foretaget en tidlig Efteraarsmorgen i Regn og Taage. Afdelingen, han hørte til, skulde til Viborg; men inden den naaede Ikast, der dengang som nu var en stor Landsby med mange Gaarde, foer den vild i den vildsomme og øde Egn (Søby-Kølkær), og Palle blev sendt ud for at lede efter Vej til de nævnte Gaarde (Ikast); men i den øde Egn og i Taagen forvildede han sig, og som Sidsel sagde: »Vorherre førte ham efter et Par Dages Omflakken tilbage til Kæresten i Fløe.«

I Arbejdet med Fasterholt-Slægten var jeg ikke naaet ret langt, før jeg mødte den samme Fortælling omend i varieret Form. Der fortaltes omtrent saaledes:

Slægten stammer fra en svensk Dragon, der efter Svenskekrigen blev i Landet, fik Fasterholtgaard og blev gift med en Datter herfra.

At Fløe-Gaarden her var blevet til Fasterholt kan vel ikke undre, efter at Generationer af Slægten havde levet paa eller var udgaaet fra denne Gaard.

Fortællingen synes at have levet indenfor alle Slægtens Grene, Formen er noget varieret; men næsten alle Beretninger er enige om, at den svenske Dragon Palle blev gift med Christen Pedersens Datter i Fløe. *Deres Efterkommere udgør Fløe-Slægten.*

Den ældste Stamtavle gengives her efter Jørgen Jørgensen Borup, der igen henfører den til Justitsraad Palle Sørensen Fløe, 1878.

Om selve Stamtavlen synes der ikke at kunne rejses nogen berettiget Tvivl, derimod har Traditionen om, at Christen Pedersen var Ejer af Søndergaard i Fløe, og at denne Gaard som Selveje gik i Arv i hans Slægt, ikke kunnet bekræftes.

I Matriklen 1664 nævnes Christen Pedersen som Fæster under Karstoft, og i det syttende Aarhundrede synes ingen af de to Fløe-Gaarde at have været i Selveje. Navnene paa Matriklen af 1688 kan ikke henføres til Slægten, det samme gælder de Matriklen 1664 tilførte Navne. Efter alt at dømme er Christen Pedersens Gaard overtaget af Michel Jensen, denne kan maaske have været en anden Svigersøn; men dette er kun Gisninger. Hverken Palle Svensker eller hans Søn Christen Pallesen ses af de her benyttede Kilder at have boet i Fløe, fortsatte Undersøgelser kan maaske give Oplysninger om dette. Hvis de ikke har boet i Fløe, har de sikkert stadig haft Forbindelse med Byen og antagelig gennem Slægtskab, idet vi atter træffer 4. Generation, Palle Svenskers Sønesøn, Palle Christensen Fløe, som Bonde paa en af Fløe-Gaardene. (Se Skiftebrev af <sup>23/9</sup> 1753. Slægten fra Nørsgaard i Fløe).



## Slamtavle

(Bemærkningerne af herværende Arbejdes Forfatter)

- A. *Christen Pedersen*, f. omkring Aar 1600. Nævnes i Matriklen 1664 (se denne) som Fæstebonde i Fløe.
- B. *Palle*, i Flg. mundtlige Overleveringer Rytter i Karl Gustavs Hær. Tilnavne: *Fløe, Svensker, Dragon*. G. m. — — *Christensdatter*.  
I Ægteskabet i Flg. Overleveringerne mindst to Børn.
- C. *Christen Pallesen*, g. m. *Ane* — — —  
og en Datter, hvis Datter igen er Meddeler til Sidsel Dam.  
Christens og Anes Søn
- D. *Palle Christensen Fløe*, var i Flg. ovennævnte Skiftebrev Bonde i den senere »Søndergaard« i Fløe, og havde i Flg. dette og Skiftebrev af  $1\frac{1}{8}$  1781 (se senere) to Børn:
- E.I *Ane Pallesdatter*, d.  $\frac{23}{4}$  1753, g. m. *Peder Jensen*, Fæster og senere Ejer af Nørgaard i Fløe.  
Deres Børn var:  
F. 1. *Jens Pedersen*, f. 1745.  
F. 2. *Palle Pedersen*, f. 1747.  
F. 3. *Else Pedersdatter*, f. 1751.
- E.II *Christen Pallesen Fløe*, f. 1728, overtog Søndergaard, g. m. *Maren Sørens-  
datter*, f. 1737.  
Deres Børn var:  
F. 4. *Palle Christensen Fløe*, f.  $\frac{6}{5}$  1764.  
F. 5. *Søren Christensen Fløe*, f. 1767.  
F. 6. *Kirsten Christensdatter*, f. 1768.  
F. 7. *Jens Christensen Fløe*, f. 1770.  
F. 8. *Else Christensdatter*, f. 1775.  
F. 9. *Christen Christensen Fløe*, f. 1778.

## II

### *Slægten fra Nørgaard i Fløe*

Jørgen Jørgensen Borup oplyser i et Brev, at samtidig med Christen Pedersen i Søndergaard boede i Nørgaard i Fløe

I *Peder Jensen*, f. omkr. Aar 1600.

Denne findes ikke paa Matriklen 1664. I Matriklen 1688 nævnes Peder Hansøn som Fæster paa den ene af de to Fløe-Gaarde. Han nævnes ligeledes i Mandtalslisten 1704—05. Det er maaske ham, der er Slægtens Stamfader.

Anden Generation er i Flg. Jørgen Jørgensen Borup:

II *Jens Pedersen*,

der havde følgende Børn, og med disse er vi paa historisk Grund:

IIIa. *Peder Jensen*, f. 1712?. Fæstebonde i Fløe.

IIIb. *Hans Jensen*, f. 1714. Smed i Branduhre.

IIIc. *Anders Jensen*, f. 1731. Gdr. i Arvad, Brande Sogn.

IIId. *Maren Jensdatter*, f. ?

Før der fortælles om disse Søskende og deres Efterkommere, skal der kort gives et Overblik over Landbrugets Forhold i Tiden 1730—70, den Tid, hvori deres Livsgerning falder.

Landbrugets Stilling var i nævnte Periodes første Del saa daarlig, at hele Landet som Følge heraf befandt sig i en økonomisk Krise. 1730—34 kostede en Tønde Rug gennemsnitlig 4,68 Kr., en Tønde Byg 4,00 Kr. og en Tønde Havre 2,16 Kr. Dette var ikke stort mere end Halvdelen af Priserne i 1690-erne, og Stigningen fra dette Minimum kom til at foregaa meget langsomt.

1745 kom Kvæggæsten, den hærgede til 1752 og bortrev en Mængde Dyr. 1762 blussede den atter op.

Fra 1750 steg Kornpriserne. 1760—70 kostede Rug gennemsnitlig 9,00 Kr., pr. Tønde, Byg 6,00 og Havre 3,45.

Foldudbyttet var kun paa gode Jorder 4. Der var store Afgifter i Form af Tiende, og Skatterne til Staten var meget høje. Brugene gav ofte Under-skud. Der regnedes ikke med nogen særlig Jordværdi. Det, der gav en Gaard Værdi, var Bygninger, Besætning, Avl og Saasæd.

1733 indførtes Stavnsbaandet, og det blev først hævet efter 50 Aars Forløb ved de store Landboreformer.

### III a. Peder Jensen

f. 1712, død 1781, g. m. 1) *Ane Pallesdatter* (se tidligere), 2) *Maren Nielsdatter*, f. 1734. Fræster, senere Ejer af »Nørgaard« i Fløe.

#### 1). *Peder Jensen og Ane Pallesdatter*

Forholdene paa Nørgaard er kendt fra to endnu opbevarede Skiftebreve.

Peder Jensen har antagelig overtaget Gaarden omkr. 1740, i en Tid, hvor Priserne paa Landbrugsprodukter var meget lave.

Hvornaar Ane er født, vides ikke. Det maa dog antages, at hun er den ældste af Palle Christensens to kendte Børn. I modsat Fald vilde hun have været gift og have født sit første Barn i 15 Aars Alderen. Hun døde  $2\frac{3}{4}$  1753 og efterlod sig foran nævnte tre Børn. Efter hendes Død blev der den 23. September 1753 holdt Skifte paa Nørgaard.

Skiftetrevet giver Oplysning om Familieforholdene og tillige med dets fuldstændige Fortegnelse over alt paa Gaarden et godt Indblik i Tidens og Egnens Landboforhold. Indledningen lyder:

Anno 1753, den 23. September, indfandt Christen Adserbøl af Skærlund sig udi Peder Jensens Sted udi Fløe, hvor hans Kone, Ane Pallesdatter, boede og døde samme Sted den 23. April, for baade at registrere og vurdere alt, hun som Børn tilhørte, som kunde komme til Deling mellem Enkemanden, Peder Jensen, og disse sammen i Ægteskab avlede tre umyndige Børn, tvende Sønner og een Datter. Den ældste Søn, Jens Pedersen, gammel 7 Aar, den næstældste, Palle Pedersen, 5 Aar, og Datteren, Else Pedersdatter, 2 Aar. Faderen, Peder Jensen, var til Stede, saavel som Morfaderen, Palle Christensen, som Formynder, de tiltagne Vurderingsmænd, navnlig Peder Jørgensen, Sandfeld, saa og Jens Madsen i Fløe, og blev da samme Forretning foretaget med alt Hus, som blev forevist af vedkommende.

Peder Jensens Svoger (se senere), Christen Adserbøl, der var Skiftefoged, har forestaaet Skiftet, og Anes Far, Palle Christensen, var Formynder for Børnene.

Af Besætning var der i Flg. Skiftetrevet:

To Heste, en brun og en sort, deres Værdi maa dog have været minimal, de var gamle, 24 Aar; endvidere 4 Stude, 2 Stude- og en Kviekalv, 6 Køer, 50 Faar, et Fedesvin, 30 Lam og 9 Bistader.

Af Redskaber var der:

To Vogne, en Plov og en Harve, Høleer, Spader, Økser, Uldsakse, Solde og Halmløbe.

Bruggenstande i Huset:

Fire Kar og en Tønde, to Ballier, to Spande og tre Stripper. Der var Øltrage, Øltønde, Flødebøtte og et Pottemaal af Træ. Endvidere Bagetrug, Drøfletrug, Træfåde, Stenfåde og Stentallerkener, to Tinfåde og otte Tintallerkener, samt tre Skægmænd. Der var et Messing-Fyrfad, to Spinderokke, to Par Kaarer, og et Mælkeskab af Fyrretræ.

Det egentlige Bohave var:

Tre Stole, et Egetræs- og et Fyrretræs-bord, en gammel Kiste, en Hænge-



lysestager af Messing. Tre Senge med Dynner og Lagener, to Puder og to Pudehynder, et Pudevaar, endvidere et lidet Hængeskab.

Af Forraad var der:

To Hørgarnslagener, 16 Alen Vadmæl, en Drejlsdug, 13 Alen brunt Foretøj og 16 Tønder gammel Rug.

Værdigenstande:

Et Sølvbæger, ungefær til een Pæl, samt tre Sølvskeer. Disse Ting vurderedes meget højt.

Der er en vis Velforsynethed med Hensyn til Besætning, Redskaber og Brugsgenstande; men alt i alt giver det Billedet af et fattigt Hjem, hvilket maaske kan henføres til de mangeaarige lave Priser paa Landbrugsprodukter.

Ved Skiftet vurderedes Rugen til 1 Rdl. 1 Mark og 8 Skl. pr. Tønde. Køerne til 7—8 Rdl. Parret. Sandsynligvis er dog Varerne ved Skiftet vurderet under Handelsværdien.

Husene var:

10 Fag Stuehus, 15 Fag Lade, 8 Fag Fæhus og 4 Fag Faaresti.

Den Tids Huse paa denne Egn havde lerstampede Mure, maaske nu og da med Bindingsværk, og Tag af Lyng, i Stuehusene var der Sten- eller Lergulve og ofte Lofter af Rafter med Hedetørv over. Naar et Hus skulde bygges, hjalp Bønderne hinanden, de eneste Haandværkere i den Tids og Egns Bondebyer var Smedene, et Erhverv der dog oftest var knyttet sammen med Landbrug. Længere frem i Tiden træffes Smedie ved flere af de større Gaarde, Ejeren har ofte her selv kunnet smede.

## 2). Peder Jensen og Maren Nielsdatter

I dette Ægteskab var Børnene:

- IV a. *Niels Pedersen*, f. 1755, overtog Nørgaard.
- IV b. *Ane Pedersdatter*, f. ? gift i Ejstrup Harrild.
- IV c. *Hans Pedersen*, f. 1766. Gdr. i Holtum.
- IV d. *Peder Pedersen*, f. 1769, Skæbne ukendt.
- IV e. *Mette Pedersdatter*, f. ? Skæbne ukendt.

1781 døde Peder Jensen, der blev da atter holdt Skifte paa Nørgaard, nu mellem Enken og de to Hold Børn. Ogsaa dette Skiftebrev, fra 15. August 1781, er bevaret.

Besætningen var af samme Størrelse som 1751; men med Hensyn til Redskaber og Indbo er der en væsentlig større Velstand, hvilket sikkert skyldes en Snes Aars gode Priser.

Der er nu tre Vogne, den ene beslaaet, der er kommet Hakkelsekniv; men navnlig er Bohave og Husgerraad forøget, der er kommet Dragkiste og Skab, Kister og Skrin, der er kommet Bryggekeddel, et Par Tin- og et Par Messinglysestager, der er kommet Ting som Stegepande og Thekeddel, og Tøjet er væsentlig forøget.

Peder Jensens Gangklæder var:

En hvid og en graa Trøje, en graa Vest. En Undertrøje, et Par Skind-

bukser. En Vadmels Brystdug. Tre Skjorter. Et Par Dækkener, en Hat. En Hue, et Par Sko. Et Par Støvler, et Par Hoser.

Boets Værdi blev ved Skiftet vurderet til 262 Rdl. og 1 Mark. Gælden androg 133 Rdl. og 28 Skl. Der var forskellige Begravelses- og Skifteomkostninger. Sønnerne Jens og Palle af 1. Ægteskab skulde have deres Mødrearv, hver 35 Rdl., 2 Mark og  $\frac{2}{3}$  Skl., udbetalt.

Herefter blev der til Deling 37 Rdl., 3 Mark og 0 Skl., hvoraf Enken fik det halve: 18 Rdl., 4 Mark og 8 Skl. Hver Søn fik 3 Rdl., 2 Mark og  $\frac{7}{4}$  Skl. og hver Datter 1 Rdl., 4 Mark og  $\frac{3}{11}$  Skl.

Enken, der overtog Ejendommen, forpligtede sig til at udbetale Gælden og opdrage sine endnu mindreaarige Børn. De myndige og de konfirmerede Arvinger fik Arven udbetalt, for de yngstes Vedkommende skulde den anvendes til deres Lærdom og Opdragelse.

Ogsaa dette Skiftsbrev giver Oplysning om Familieforholdene. Det hedder i dets Indledning:

»Og var samme Tid til Stede Enken Maren Nielsdatter, salig Peder Jensens, med sin Lavværge Christen Pallesen Fløe. Samme Tid var og til Stede Sønnen Palle Pedersen, 34 Aar gl., Sønnen Niels Pedersen, 26 Aar, og Sønnen Hans Pedersen, 15 Aar, item Sønnen Peder Pedersen, 12 Aar, med deres Formyndere, Farbroderen Hans Jensen Smed, Uhre, Brande Sogn. Den ældste Søn, Jens Pedersen, var ikke til Stede, men opholdende sig paa Sjælland. Saa var og til Stede Datteren, Else Pedersdatter, 28 Aar, med sin Mand, Peder Nielsen, Uhre, Brande Sogn, Datteren, Ane Pedersdatter, med sin Ægtemand, Jonas Pedersen af Harrild, Ejstrup Sogn, Silkeborg Amt, item Datteren Mette Pedersdatter med sin Formyndere, Farbroderen Anders Jensen i Arvad, Brande Sogn.«

Peder Jensens Svoger af 1. Ægteskab, Christen Pallesen Fløe, var Værge for Enken, og hans Brødre Formyndere for Børnene.

### *Peder Jensens og Maren Nielsdatters Eflerkommere*

Maren Nielsdatter overtog som bestemt ved Skiftet Gaarden, som hun afstod til sin ældste Søn:

#### *IV a. Niels Pedersen*

f. 1755, d. 1840, g. m. *Maren Jørgensdatter* fra Holtum, Arnborg Sogn, f. 1769, d. 1953. I Ægteskabet var to Sønner og en Datter.

A. *Peder Nielsen*, f. 1791, d. 1868, g. 1821 med *Mette Eriksdatter* fra Harrild, Brande Sogn, f. 1792, d. 1866.

Peder Nielsen overtog Nørgaard. I Ægteskabet var kun eet Barn. Datteren:

a. *Ane Pedersdatter*, f. 1828, g. 1849 med *Erik Pedersen* fra Svinbæk, Thyregod Sogn. De overtog Nørgaard og havde den, indtil de 1869 byttede med Jens Kr. Jensen, »Bundgaard«, Uhre, Brande Sogn. Gaarden var hermed ude af Slægten.

Ane og Erik Pedersen boede siden paa Bundgaard i Uhre. De havde 8 Børn:

I *Søren Tornvig Eriksen*, g. m. *Theodora Petersen*, Datter af August Petersen, Sandfeld Nygaard. Fik en Kærlod fra Bundgaard og byggede her Gaarden »Anesminde«. To Børn:

1. *Erik Nygaard Eriksen*, overtog Anesminde, g. m. *Mary Pedersen*.
2. *Møller Eriksen*.

II *Jens Peter Eriksen*, g. m. *Helvig Olsen*. Overtog Bundgaard og afstod den til sin Søn:

*Erik Peder Eriksen*, g. m. *Anna Pedersen*.

III *Mette Eriksen*, g. m. *Kristen Brogaard*, »Brogaard«, Branduhre. Tre Børn:

1. *Erik Brogaard*, g. m. *Johanne Nørtoft*. Bopæl: »Nørtoft« v. Brande.
2. *Marie Brogaard*, g. m. *Frode Madsen*, Branduhre.
3. *Anna Brogaard*, g. m. *Frederik Jensen*, overtog Brogaard.

IV *Niels Eriksen*, byggede paa Hedelodden fra Bundgaard en Gaard »Eriksminde«, g. m. *Dorthea Larsen*, Datter af Lars Peder Pedersen, Brandlund. 3 Børn.

1. *Anna Eriksen*, g. m. *Carlo Dynesen*, Herning.
2. *Lars Peder Eriksen*, død.
3. *Erik M. A. Eriksen*, overtog Fødegaarden »Eriksminde«, g. m. *Anna Lilholm*.

V *Marie Eriksen*, g. m. *Niels Kr. Nørgaard*. »Nørgaard«, Branduhre. 6 Børn:

1. *Hans Kr. Nørgaard*, g. m. *Kristine Knudsen*. Bopæl: Branduhre.
2. *Anna Nørgaard*.
3. *Erik Nørgaard*, g. Bopæl Laurberg.
4. *Mette K. Nørgaard*, Lærerinde.
5. *Jørgen Nørgaard*, g. m. *Jenny Jensen*. Bopæl: »Nørregaard«, Branduhre.

VI *Søren Peder Eriksen*, f.  $\frac{7}{11}$  1865, overtog en Kærlod fra »Vestergaard« i Uhre og byggede her Gaarden »Kærgaard«, g. m. *Johanne Jørgensen*, f.  $\frac{7}{3}$  1867. 6 Børn:

1. *Anna P. Eriksen*, f.  $\frac{22}{2}$  1891, g. m. Postbud *Kristian Skærlund*, Brande.
2. *Helvig Eriksen*, f.  $\frac{11}{6}$  1893, g. m. Gdr. *Severin Kristensen*, Karstoft.
3. *Søren Jørgensen Eriksen*, f.  $\frac{20}{1}$  1896, g. m. *Abelone Nielsen*, (se senere Fasterholt-Slægten, Fam. fra Birkebæk).
4. *Erik P. A. Eriksen*, f.  $\frac{26}{8}$  1900, overtog »Kærgaard«, g. m. *Sine Jensen*, (se senere Fasterholt-Slægten, Fam. fra Birkebæk).
5. *Petra Eriksen*, f.  $\frac{25}{4}$  1905.
6. *Helga S. Eriksen*, f.  $\frac{12}{1}$  1910, g. m. *Jørgen Jacobsen*, Kærby.

VII *Peder Eriksen*, ugift.

VIII *Ane Eriksen*, ugift.

De øvrige af Niels Pedersens og Maren Jørgensdatters Børn var:

- B. *Jørgen Nielsen*, f. 1799, g. 1835 med *Mette Jensdatter* fra Uhre; hun døde imidlertid samme Aar, hvorefter han blev gift med *Else Marie Kjeldsdatter* (se senere: Fløe-Slægten's Forgreninger), f. 1812, d. 1841. Efter hendes Død giftede Jørgen Nielsen sig tredje Gang med *Else Marie Pedersdatter*, f. 1811.
- C. *Maren Nielsdatter*, f. 1809, g. 1839 med *Laust Nielsen*, Arnborg. De havde Sønnen *Niels Laursen*, der blev gift med *Ane Christensen* fra Skovbjerg. (Se Fasterholt-Slægten, Fam. fra Skovbjerg).

Af Niels Pedersens Helsøskende ved vi intet om de to yngste, Peder og Mette.

#### IV b. *Ane Pedersdatter*

var i Flg. Skiftebrevet gift med Jonas Eriksen af Ejstrup Harrild.

#### IV c. *Hans Pedersen*

blev 1793 g. m. *Mette Kirstine Jørgensdatter* fra Holtum, hvis Fødegaard »Holtumgaard«, Arnborg Sogn, de overtog. 1835 afstod de Gaarden til deres Datter *Kirstine* og Svigersøn *Søren Nielsen Hauge*, viet i Arnborg Kirke <sup>28</sup>/<sub>10</sub> 1835. Endvidere var der Datteren *Maren*, der <sup>26</sup>/<sub>12</sub> 1835 i Arnborg Kirke blev viet til Ungkarl *Laurits Nielsen*, Arnborg.

Hans Pedersen døde som Aftægtsmand i Holtum <sup>6</sup>/<sub>9</sub> 1838, 76 Aar gl.

Søren Nielsen Hauge døde efter faa Aars Ægteskab, og Kirstine blev da 24 Aar gl. viet 2. Gang <sup>18</sup>/<sub>7</sub> 1842 til *Poul Nielsen* fra Ronnum, Skarrild Sogn. Hun døde faa Aar efter.

Hendes Søn af 1. Ægteskab, *Niels Sørensen*, blev 1862, 21 Aar gl. dræbt af Lynet paa Marken ved Holtumgaard.

Fra Nørgaard i Fløe staar endnu tilbage at fortælle om Peder Jensens Søkende:

#### III b. *Hans Jensen Smed*

f. 1714; han var Smed og Ejer af Matr. Nr. 2 i Branduhre. I Folketællingslisten 1787 angives han som Smed og Husmand. Han var gift med 1) *Ane Larsdatter*, f. 1712, og 2) *Ane Kirstine Jensdatter* fra Fasterholt, f. 1763, d. 1840.

#### III c. *Anders Jensen*

Ejer af Gaarden Matr. Nr. 2 i Arvad, Brande Sogn. Han døde 1794 og var gift med *Mette Knudsdatter* fra Hampen Sø, f. 1735, d. 1811.

De havde to Sønner;

IV f. *Jens Andersen*, f. 1762, d. 1811.

IV g. *Jørgen Andersen*, f. 1770, d. 1853.

IV f. *Jens Andersen*

blev gift med Erik Larsens Enke, *Ane Sørensdatter*, fra Sandfeldbjerre. Deres Børn var:

- A. *Erik Jensen*, f. 1795, d. 1871, g. 1834 med *Birthe Christensdatter* fra Brande.
- B. *Anders Jensen*, f. 1797, d. 1871, g. 1826 med *Johanne Marie Madsdatter* fra Rishjerg, Brande Sogn.
- C. *Ane Kirstine Jensdatter*, f. 1801, g. 1829 med *Erik Eriksen* fra Harrild, f. 1801.
- D. *Søren Jensen*, f. 1804, d. 1871, g. 1829 med *Sidsel Eriksdatter* fra Harrild.

IV g. *Jørgen Andersen*

blev Aar 1800 gift med *Ane Pedersdatter* fra St. Sandfeld, f. 1781, d. 1865. De overtog Fødegaarden i Arvad og havde to Døtre:

- A. *Mette Jørgensdatter*, f. 1802, g. 1826 med *Niels Hansen*, Branduhre.
- B. *Maren Jørgensdatter*, f. 1811, g. 1826 med *Christen Nielsen* fra Branduhre. De overtog Gaarden i Arvad og havde 7 Børn:
  - a. *Jørgen Christensen*, f. 1834, g. 1862 med *Maren Sørensdatter* fra Grarup, Brande Sogn. De fik en Ejendom paa Grarup Mark. Jørgen Christensen deltog i Krigen 1864, i hvilken hans Broder, Anders Peder, faldt, herefter overtog han Fødegaarden, som han afstod til sin Søn, der solgte den 1911.
  - b. *Niels Christensen*, f. 1836, g. 1865 med *Ane Kathrine Christensen*, Skærlund. Overtog 200 Tdr. Land Hede fra sin Fødegaard og byggede her Gaarden »Øster Arvad«. Deltog i Krigen 1864. Medlem af Brande Sogneraad. Sognefoged 1889—1903. Dannebrogsmænd. Byggede 1895 paa Gaardens Mark en ny Gaard til Sønnen *Anders Peder Christensen* og afstod 1902 »Øster Arvad« til Sønnen *Kristian Skærlund Christensen*. Niels Christensen døde <sup>26</sup>/<sub>12</sub> 1920.
  - c. *Anders Peder Christensen*, faldt i Krigen 1864.
  - d. *Markus Christensen*, f. 1842, g. 1872 med *Ane Cecilie Sørensen* fra Branduhre. Deres Børn var:
    - I *Søren Ottesen Christensen*, gift med *Ane Kirstine Andersen*, Datter af Marthinus Andersen, »Slot«, Branduhre. Ingen Børn.
    - II *Christen Nielsen Christensen*, gift med *Johanne Nielsen*. Flere Børn. Gdr., Egebjerg, Branduhre.
    - III *Maren Christensen*.
    - IV *Johannes Christensen*, Købmand, Branduhre.
  - e. *Ane Christensen*, f. 1844, tunghør. Opholdt sig paa Gaarden.
  - f. *Maren Christensen*, f. 1848, g. 1870 med *Knud Jensen*, Skibbild.
  - g. *Ane Marie Christensen*, f. 1851, g. 1874 med *Peder Pedersen* fra »Søndergaard« i Fløe. (Se: Fløe-Slægten's Forgreninger). Boede i Salten.



*III d. Maren Jensdatter*

var gift med *Christen Nielsen Adserbøl* af Skærlund, der Aaret 1731 sammen med Broderen *Jens Nielsen*, fik Herregaarden *Brandholm* tilskødet af Møsteren *Karen Christensdatter*. De solgte den samme Aar; men maatte overtage den igen; den blev ved Auktion efter *Jens Nielsens* Død 1741 solgt til *Jens Risom* m. fl. *Christen Adserbøl* har maaske beholdt noget af Fæstegodset, idet hans Enke solgte »*Nørgaard*« i Fløe til Broderen, *Peder Jensen*, der indtil da havde den i Fæste.

### III

#### *Fløe-Slægten's Forgreninger*

I Fløe-Slægten har vi i Aarene 1770—80 de to Hold Søkende: Ane Pallesdatters og Peder Jensens Børn fra Nørgaard samt Christen Pallesens og Maren Sørens datters fra Søndergaard, med dem deler Slægten sig:

- F. 1. *Jens Pedersen*, f. 1745. Livsskæbne og eventuelle Efterkommere ubekendte.
- F. 2. *Palle Pedersen*, f. 1747, senere kaldet Palle Fasterholt. Stamfader til Fasterholt-Fløerne, Fasterholt-Slægten.
- F. 3. *Else Pedersdatter*, f. 1751. Stammoder til Uhre-Fløerne.
- F. 4. *Palle Christensen Fløe*, f. 1764, senere kaldet Palle Kollund. Stamfader til Kollund-Fløerne.
- F. 5. *Søren Christensen Fløe*, f. 1767. Livsskæbne og eventuelle Efterkommere ubekendte.
- F. 6. *Kirsten Christensdatter*, f. 1768. Stammoder til Bording-Fløerne.
- F. 7. *Jens Christensen Fløe*, f. 1770, d. i Kollund 1852 som Aftægtsmand og Enkemand. Efterkommere ubekendte.
- F. 8. *Else Christensdatter*, f. 1775. Stammoder til Brande-Fløerne.
- F. 9. *Christen Christensen Fløe*, f. 1778. Livsskæbne og eventuelle Efterkommere ubekendte.

Der er skrevet meget om Fløerne og sagt endnu mere. Flere Gange er givet en samlende Karakteristik af Slægten. Samleren af nærværende Materiale kender for lidt til Slægten i dens Helhed og har kendt for faa af de gamle til at kunne føje noget hertil, der skal blot anføres noget af det, andre har sagt eller skrevet og som synes mest betegnende.

Jens Kr. Dinesen skriver i Harsyssel Aarbog 1925:

»De er gennemgaaende mørkhaarede og af et temmeligt varmblodigt Temperament.« Derfor mener han, at Palle Svensker godt kan have været en Landsknægt, hvis Vugge har staaet under sydligere Himmelstrøg. Jørgen Jørgensen Borup afviser dette under Henvisning til, at Navnet Palle er saa afgjort nordisk.

Hvordan dette nu end hænger sammen, behøver man ikke at have kendt ret meget til Slægten for at blive klar over, at det mørkladne og temperamentsfulde er noget slægtstypisk. Jeg husker saaledes, at jeg allerede som Dreng lagde Mærke til det stærkt mørke Præg hos nogle af de gamle Fasterholter. Det er et Slægtspræg, der maa have haft en forbavsende Nedarvnings-

evne, idet det, da det findes i flere af Slægtens Grene, maa have været til Stede før Forgreningen, og det kan paa Trods af den efterhaanden meget stærke Blodfortynding, som Tiden medfører, paavises indtil de allersidste Generationer. Det er jo ikke usandsynligt, at det stammer fra den svenske Dragon.

Brune Øjne forekommer i flere Familier ofte i Forbindelse med et særdeles livligt Temperament. Ser man nærmere paa Fotografierne er de Træk, der oftest gentager sig: En kraftig Pande, en ligeledes kraftig, hos nogle buet Næse, dybe Furer mellem Næsefløje og Mundvige.

Peder Kibæk Skovbjerg skriver om Slægtens gamle Bønder:

»De var næsten alle velhavende og kunde klare sig, selvom de sad paa daarlig Jord, dette gælder baade de i Kollund og de i Fasterholt. Med andre Ord: Der har næste ingen Fattigdom været i Slægten.«

Dette gælder ihvert Fald ikke overalt i de senere Generationer, Blodet er blevet for tyndt; men det stemmer med en Mængde andre Vidnesbyrd om de gamle Fløer. »Undertiden kan det endog se ud, som saadanne Folk økonomisk er Tidens Favoritter«, skriver Museumsforstander H. P. Hansen, Herning i en Omtale af Slægten.

Økonomisk Sans, Dygtighed og Initiativ har præget Fløe-Slægten. Udenfor Bondestanden behøver jeg kun at nævne eet Eksempel, fra Uhre-Fløerne, den enlige, fra Starten fattige Kvinde, Marie Christensen, der skabte en af Aarhus By's ansete Virksomheder: Bispetorvets Konditori.

Professor Birch sagde ved Indvielsen af Hammerum Havebrugsskole om Farbroderen, Grosserer Palle Fløe Nielsen:

»Han gjorde sig mere beskeden, end han behøvede at være. Han levede roligt og sparsommeligt. Han blev 60 Aar før han gav Champagne, skønt han var Millionær længe forinden. Han forstod altid, hvor han kom fra. Han var Bonde, han *vedblev* at være Bonde, og han døde *som* Bonde, skønt han var Storkøbmand.«

Palle Fløe Nielsen er antagelig Slægtens eneste Millionær, men om mange af dens Medlemmer gælder det, at de gjorde sig mere beskedne, end de behøvede at være, og at de vedblev at være Bønder, selvom de virkede ved noget helt andet. De vidste, hvor de hørte hjemme.

Noget vindende har mange Fløer haft i Væsen, derfor er det ikke sikkert, de har været saa lette at have med at gøre, de har staaet sikkert paa deres egne Anskuelser.

»Enten er de Idioter eller Genier«, sagde Professor Birch. Her er ingen Naade, ingen Mulighed for et behageligt Liv! Han formindsker i hvert Fald ikke et Indtryk af dem som »en Samling beslægtede Originaler af alle Formater«.

— — —

Fasterholt-Slægten vil først blive behandlet, efter at Sidelinierne er omtalte, og medens Fasterholt-Slægten Forgreninger og Personer vil blive belyst saa udførligt og saa nøjagtigt som muligt, medtages for Sidelinierne kun, ligesom for Slægten fra Nørgaard i Fløe, hvad der under Arbejdet med Udforskningen af Fasterholt-Slægten er stødt paa. Bedre end disse isolerede Arbejder havde det maaske været om Repræsentanter for alle Fløe-Slægten's Grene havde udarbejdet en Bog om hele Slægten; men det kan maaske komme?

## UHRE-FLØERNE

Efterkommere af

### *F. 3. Else Pedersdatter*

født i Fløe 1751, død i Uhre 1831, gift med

a. *Peder Nielsen,*

Uhre, Brande Sogn. Han var født 1742, var Ejer af Gaarden Matr. Nr. 7 i Uhre og døde 1790. Ægteskabet med Else Pedersdatter var hans andet Ægteskab, i første havde han i Flg. Folketællingslisten 1787 Børnene Kirsten Pedersdatter, f. 1773 og Mette Pedersdatter f. 1776.

Peder Nielsens og Else Pedersdatters Børn var:

1. *Peder Pedersen*, f. 1779.

2. *Mette Pedersdatter*, f. 1786.

Om hendes Skæbne vides intet. En Peder Pedersen fra Uhre blev 1811 gift med Else Christensdatter fra Fløe og overtog »Søndergaard«, han angives af Peder Larsen, Dørslund, født 1777, om han er identisk med Peder Nielsens og Elses Søn vides ikke.

1791 blev Else gift med

b. *Lars Kristian Dynesen,*

Uhre, f. 1753, d. 1820. I dette Ægteskab var Sønnen:

### *Peder Larsen*

f. 1793. Han overtog Gaarden og blev 1816 gift med *Ane Marie Jørgensdatter*, Uhre, f. 1794, d. 1850. Deres Børn var:

I *Ane Marie Pedersdatter*, f. 1816, g. 1837 med *Rasmus Pedersen*, Uhre.

II *Lars Kristian Pedersen*, f. 1818, g. m. Mikkil Filskovs Enke og overtog hendes Gaard i Filskov. De havde to Døtre:

A. *Marie Larsen*, g. m. *Bertel Christensen*.

B. *Karen Larsen*, gift Arvad, der døde i Filskov omkring Aar 1940, over 90 Aar gl. I Ægteskabet var tre Børn, hvoraf de to Søskende *Johanne* og *Lars Arvad*, der er gifte, har Fødegaarden.

III *Else Pedersdatter*, f. 1820, g. 1846 med *Jens Rauf*, Smedebæk Mølle. I Ægteskabet var tre Børn:

A. *Ole Rauf*, begyndte i ung Alder som Uldhandler og blev gift med *Kathrine* — — —, født i Svendborg. Efter Brylluppet rejste Parret til

Hamburg, hvor Ole Rauf fortsatte Handelen for efter nogle Aars Forløb at starte Trikotageforretning, der senere udvidedes med to Filialer. Ole Rauf døde 1932, Hustruen 1929. Ægteskabet var barnløst.

B. *Ane Marie Rauf*, f. i Smedebæk Mølle  $^{23}/_5$  1852, d. i Dyringhave  $^{30}/_{11}$  1894, g. m. Gdr. og Sognefoged *Hans Kristian Hansen*, Dyringhave, Ejstrup Sogn, f.  $^2/_5$  1859, d.  $^{26}/_5$  1901.

Efter Ane Marie Raufs Død giftede Hans Kr. Hansen sig med Marie Nielsen Birkebæk fra Filskov. (Se Fasterholt-Slægten, Fam. fra Birkeb.).

### *Ane Marie Raufs og Hans Kristian Hansens Børn:*

a. *Søren Andreas Hansen*, f.  $^2/_10$  1883 i Dyringhave. Tjente ved Faderens Død hos Peder Birkebæk, Filskov, og blev derefter Bestyrer paa Fødegaarden for Enken, Marie Birkebæk, der 1904 giftede sig med Søren Andreasen, Hallundbæk. Gaarden, der var paa 200 Tdr. Land, blev da delt, og de to Brødre, Søren og Jens Rauf, overtog hver sin. Gift med *Martine Jensen*, f. i Gludsted  $^{26}/_1$  1884.

Barn:

1. *Marie Hansine Hansen*, g. m. Gdr. *Søren Pedersen*, Gludsted.  
5 Børn.

b. *Jens Rauf Peder Hansen*, f.  $^{28}/_2$  1885 i Dyringhave. Landmand og Handelsmand, »Aavang«, Højslev St. Viet  $^{26}/_9$  1913 i Hallund til *Amalie Thomsen*, f.  $^4/_10$  1886.

Deres Børn:

1. *Klara Hansen*, f.  $^{16}/_2$  1916 g. m. cand. pharm. *Chr. Holme Nielsen*.  
Børn:  
*Ebba Nielsen*.  
*Lars Nielsen*.

2. *Lars Chr. Rauf Hansen*, f.  $^{10}/_3$  1917. Landmand.

3. *Ole Rauf Hansen*, f.  $^{24}/_1$  1920. Smed. Skudt som Frihedskæmper i København  $^{21}/_{11}$  1944.

4. *Emil Rauf Hansen*, f.  $^{12}/_6$  1918, Landmand, g. m. *Signe Pedersen*.  
Børn:  
*Ole Rauf Hansen*.

5. *Jens Rauf Hansen*, f.  $^{30}/_1$  1926, Landmand.

6. *Mariane Amalie Hansen*, Dicipel paa Apotek i København.

c. *Olivia Kathrine Hansen*, f.  $^{25}/_5$  1886 i Dyringhave. Ugift. Pensionatsværtinde, Lygten 63, København.

d. *Johannes Marinus Hansen*, f.  $^{10}/_7$  1888 i Dyringhave. Ugift. Landmand.

e. *Kirstejn Hansen*, f. i Dyringhave. Farmer, Gilford, Montana, U. S. A. Gift, 2 Døtre.

f. *Peder Kristian Hansen*, f. i Dyringhave. Farmer, Gilford, Montana, U. S. A. Gift. En Søn.

g. *Laurits Bertil Hansen*, f. i Dyringhave. Ugift. Arbejder. København.

h. *Ane Marie Rauf Hansen*, f. i Dyringhave  $^{29}/_{11}$  1894, g.  $^{15}/_3$  1916 med *Marius Mikkelsen*, f.  $^{29}/_{11}$  1892. Købmand, Hvidbjerg, Børkop.

Deres Børn:

1. *Karen Marie Rauf Mikkelsen*, f.  $^{11}/_8$  1916, g. m. *Thomas Dalsgaard Nielsen* fra Langelund.

Børn:

*Ib Dalsgaard Nielsen*, f.  $^{20}/_{11}$  1936.

*Annalise Dalsgaard Nielsen*, f.  $^4/_3$  1939.

*Jan Dalsgaard Nielsen*, f.  $^{10}/_{11}$  1945.

*Ruth Dalsgaard Nielsen*, f.  $^{10}/_{11}$  1945.

2. *Søren Mikkelsen*, f.  $^2/_5$  1919. Tømrer, Gaarslev ved Børkop, g. m. *Helga Smith* fra Rugsted ved Vejle.

Børn:

*Bent Mikkelsen*, f.  $^5/_4$  1946.

3. *Robert Mikkelsen*, f.  $^8/_8$  1920. Bygningskonstruktør, Hvidbjerg pr. Børkop.

4. *Henning Mikkelsen*, f.  $^2/_2$  1923, Murer.

5. *Svend Rauf Mikkelsen*, f.  $^{21}/_1$  1927, Murer.

6. *Børge Rauf Mikkelsen*, f.  $^{13}/_9$  1924, Landmand.

7. *Hans Rauf Mikkelsen*, f.  $^{29}/_6$  1929, Snedker.

8. *Preben Rauf Mikkelsen*, f.  $^4/_8$  1930, Realskoleelev.

9. *Martine Rauf Mikkelsen*, f.  $^{13}/_3$  1933.

C. *Marie Kristine Rauf*, f.  $^{26}/_5$  1850 i Smedebæk Mølle, d. i Silleshoved, Give Sogn  $^{27}/_{12}$  1934, g. m. Gdr. *Peder Sørensen*, Silleshoved, f.  $^4/_11$  1841, d.  $^{10}/_4$  1895.

I Ægteskabet otte Børn, der antog Slægtsnavnet Silleshoved.

a. *Søren Pedersen Silleshoved*, f.  $^{27}/_9$  1877 i Silleshoved, g. m. *Ane Portine Pedersen*, f.  $^{18}/_3$  1874, d.  $^8/_5$  1941.

S. P. Silleshoved begyndte Handelen i en ung Alder, idet han 11 Aar gl. opkøbte Lammeskind, som 18-aarig var han Opkøber af Lam til København, senere handledes med Kreaturer om Sommeren, og om Vinteren rejste han med Uldpakken.

Startede 1903 med Butikshandel i Rønne, nu Grosserer og Detailist i Manufakturbranchen s. St.

Deres Børn:

1. *Svend Aage Pedersen Silleshoved*, f.  $^{13}/_8$  1910 i Rønne. Prokurist i Faderens Forretning, g. m. *Gunver Nielsen*, f.  $^9/_6$  1911.

Børn:

*Annethe Silleshoved*, f.  $^{18}/_2$  1941.

*Søren Peder Silleshoved*, f.  $^{14}/_7$  1944.

2. *Marie Pedersen Silleshoved*, f.  $^{10}/_{10}$  1915, g. m. *Vagn Olaf Koefoed*, f.  $^{20}/_4$  1914. Civilingeniør, København.

Børn:

*Karsten Søren Peder Koefoed*, f.  $^4/_6$  1943.

*Birgit Elise Koefoed*, f.  $^{31}/_3$  1946.

- b. *Jens Peder Pedersen Sillehoved*, f. 1878 i Sillesthoved. Laksefisker, Amerika.
- c. *Martin Pedersen Sillehoved*, f. i Sillesthoved  $^{29}/_{12}$  1882, Herreekviperingshandler, Nykøbing F.
- d. *Elmer Jørgen Larsen Pedersen Sillehoved*, f.  $^{24}/_{1}$  1884 i Sillesthoved. Uddannet som ung i Malerfaget i Vejle. Fem Aars Ophold i Amerika. Efter Hjemkomsten Handelsuddannelse. Etablerede sig 1913 som Herreekviperingshandler i Holbæk. Gift med *Camilla Larsen*, f.  $^{23}/_{5}$  1886.  
Deres Børn:
  1. *Inger Sillehoved*, f.  $^{0}/_{9}$  1915, g. m. Assistent *Karl Johan Jensen*, København.
  2. *Ellen Marie Sillehoved*, f.  $^{33}/_{10}$  1919, Ekspeditrice.
  3. *Arne Elmer Sillehoved*, f.  $^{13}/_{2}$  1923, Ekspedient.
  4. *Edith Bente Sillehoved*, f.  $^{14}/_{3}$  1927, Nurse i Frankrig.
- e. *Elisius Pedersen Sillehoved*, f.  $^{8}/_{6}$  1886 i Sillesthoved. Uddannelse i Bagerfaget, rejste derefter paa Sjælland som Uldhandler. Etablerede sig 1920 i Præstø, men flyttede senere til Slagelse. Gift 2 Gange. I andet Ægteskab ingen Børn, i første to Sønner:
  1. *Elmer Sillehoved*, f.  $^{17}/_{5}$  1922, Maler. Slagelse.
  2. *Børge Sillehoved*, f.  $^{25}/_{6}$  1924, Slagter. Slagelse.
- f. *Olivia Kirstine Pedersen Sillehoved*, f. i Sillesthoved  $^{21}/_{12}$  1889. Rejste omkring 1905 til Amerika. Gift.
- g. *Kristine Pedersen Sillehoved*, f.  $^{25}/_{1}$  1890.
- h. *Maren Nielsine Pedersen Sillehoved*, f. i Sillesthoved  $^{15}/_{4}$  1894. Husbestyrerinde, København.

IV *Jørgen Pedersen*, f. 1823, g. 1853 med <sup>1)</sup> Anders Chr. Jensens Enke, *Ane Bertelsdatter*, Skjerris, og overtog hendes Gaard. <sup>2)</sup> *Ane Jensdatter* fra Sdr. Karstoft. <sup>3)</sup> *Kirsten Marie Madsen* fra Vorgod Sogn. I 2. Ægteskab 3 Døtre.

V *Kristian Peder Pedersen*, f. 1826, g. m. *Jens Ottesens Enke*, Uhre. Ægteskabet var barnløst.

Kristian Peder overtog sin Fødegård i Uhre, men da han blev gift med Jens Ottesens Enke solgte han den og overtog hendes. Efter hendes Død blev han gift med Broderen Jørgen Pedersens tredje Kone, Enken *Kirsten Marie Madsen*, i Skjerris og overtog hendes Gaard.

Peder Larsen, Dørslund, fortæller følgende om Forholdene i Skjerris: Jørgen Pedersens første Kone, Ane Bertelsdatter fra Karstoft kunde ikke forliges med sin første Mand, Anders Kr. Jensen i Skjerris. Under opstaaede Skærmydsler plejede Thomas Klemmensen fra Nabogaarden at mægle.

Engang havde Anders Kristian spist den Mellemmad, Hyrdedrengen skulde have, det blev han Uvenner med Konen om og maatte afsted efter Thomas Klemmensen:



»Men«, sagde han, »denne Gang skal du holde med mig, for du holder altid med hende!«

Over denne Beskyldning blev Thomas vred og smed Anders Kristian ud.

En anden Gang, de var Uvenner, blev de dog enige om at ville skilles.

For ikke at vække Opsigt gik de til Præsten om Aftenen; men de vilde ikke følges ad. Aftenen var taaget, og de gik vild, hver for sig. De raabte efter hinanden, og da de omsider fandt hinanden, blev de saa glade, at de besluttede ikke at skilles denne Gang.

Der blev ogsaa Raad paa anden Maade, fortæller Peder Larsen, thi 1852 døde Anders Kristian, 40 Aar gl. Hans Enke giftede sig da med Jørgen Pedersen, og der foreligger intet om, at hun ikke kunde forliges med ham; men allerede 1862 døde hun 48 Aar gl.

Jørgen Pedersen giftede sig da med Ane, Datter af Jens Bertelsen, Sdr. Karstoft, hun døde 1870 og efterlod sig tre Pigebørn. Herefter blev Jørgen gift 3. Gang med Kirsten Marie Madsen fra Vorgod Sogn; men 1874 døde han, 51 Aar gl.

Kirsten Marie blev derpaa gift med Kristian Peder Pedersen. Det var 1875, 1888 døde hun, 41 Aar gl., og Aaret efter Kristian Peder, 63 Aar gl. I Ægteskabet var fire Døtre:

- A. *Mette Pedersen*, g. m. *Møller Kr. Hansen Kristensen*, Brande.
- B. *Kristine Pedersen*, g. m. *Overbetjent Hovgaard*, Aarhus.
- C. *Inger Pedersen*, g. m. *Gdr. Marthinus Søndergaard*, Dørslund, Brande.
- D. *Petrine Pedersen*, g. m. *Gdr. Kjærsgaard Kristensen*, Kragssig, Brande.

Kristian Peder Pedersen, Skjerris, var Sognefoged for Brande Sogn 1870—86 og var hædret med Dannebrogskorset.

VI *Kirstine Valborg Pedersdatter*, f. 1826, g. 1856 med *Christen Svendsen*, Kjærshoved, der købte en Gaard i Over Isen, Ikast Sogn. Han var tillige Hestehandler. I Ægteskabet var fem Børn:

- A. *Svend Kristensen*, f. 1857, d. 1899. Trikotagehandler, København.
- B. *Peder Larsen Christensen*, f. 1862, d. i Aarhus 1944. Trikotagehandler.
- C. *Jørgen Christen Christensen*, f. 1864, d. 1938. Gdr. og Sognefoged, Dyringhave, Ejstrup Sogn.
- D. *Anna Kathrine Christensen*, f. 1866, g.  $\frac{20}{5}$  1899 med Pantefoged *Frands Sørensen*, Kolding.
- E. *Else Marie Christensen*, f. 1869. Fra 1900 til sin Død Ejer af Bispetovets Konditori, Aarhus. En Virksomhed hun selv fra Grunden havde oparbejdet. Hun døde  $\frac{3}{2}$  1945. Ved Begravelsen, der foregik fra Aarhus Domkirke under stor Opmærksomhed, udtalte Pastor Christensen, Fredericia: Der var Sorg ikke blot i Aarhus, men ud over Landet, da Budskabet om Marie Christensens Død kom. Hun havde tidlig lært Livets Vanskeligheder at kende, da hun mistede sine Forældre, og det gav hende dyb Forstaaelse for andre og deres Vanskeligheder. Hun var altid parat til at hjælpe.

Sin store Virksomhed testamenterede Marie Christensen til en man-

geaarig Medarbejder, Frk. Jenny Hansen, herudover betænkte hvert Medlem af Personalet, Familien og en lang Række velgørende Institutioner med Pengegaver.

VII *Anna Pedersdatter*, blev gift med Mekaniker *Kjær*, Vejle. Denne blev under Militærtjenesten bekendt med en Officer, der bemærkede hans gode Evner og hjalp ham til at blive Tandlæge, som saadan nedsatte han sig i Aarhus, men flyttede senere til Altona, hvor han fik en omfattende Virksomhed.

I Ægteskabet var 6 Sønner og en Datter. De fem af Sønnerne uddannedes som Tandlæger, en af disse var den kendte Hoftandlæge *Vorslund Kjær*, København. Den sjette Søn var Læge, Specialist i Øre-, Næse- og Halssygdomme. Datteren blev gift med en Tobaksfabrikant i Altona.

Oplysningerne om de to sidste Familier er meddelt mig af Fru Pantefoged Sørensen, Kolding. V Erik P. Jensen, Kærby, II og III Marie Andreasen, Hallundbæk, og Grosserer S. P. Sillehoved, Rønne.

## KOLLUND-FLØERNE

Efterkommere af

### *F. 4. Palle Christensen Fløe*

f. i Fløe  $\frac{6}{5}$  1764, d. i Kollund  $\frac{15}{4}$  1858, g.  $\frac{26}{5}$  1799 med *Margrethe Christensdatter*, f. i Gjellerup  $\frac{26}{9}$  1779, d. i Kollund  $\frac{4}{8}$  1855.

Palle Christensen Fløe købte 1799 sin Morbroders Gaard i Kollund, den er siden gaaet i Arv fra Far til Søn.

Denne Gren har været den livskraftigste af Fløe-Slægten's Grene, den har fostret mange kendte og dygtige Mænd, der har gjort Slægten landskendt, og naar der har været talt om Fløe-Slægten, har der i Almindelighed været tænkt paa denne Gren, de andres Tilknytning til Slægten har kun været kendt af enkelte særligt interesserede.

Da denne Gren i Forbindelse med dens kendte Mænd saa ofte har været omtalt, skal her kun angives den ældste Del af dens Stamtavle, idet der bl. a. henvises til Jørgen Jørgensen Borups Afhandling »Lidt om Fløe-Slægten« i Harsyssel Aarvog 1934.

Palle Christensen Fløe og Margrethe Christensdatter havde 12 Børn:

- I *Jens Pallesen Fløe*, f.  $\frac{27}{11}$  1800, d. 1878. Stiftslandinspektør, Justitsraad. Bopæl: Vostrup, Lønborg Sogn. Gift med *Anna Borup Esmann*, f.  $\frac{12}{7}$  1794, d.  $\frac{3}{2}$  1868. Ægteskabet var barnløst.
- II *Maren Pallesdatter Fløe*, f.  $\frac{8}{3}$  1802, d.  $\frac{2}{7}$  1863, g. m. *Hans Christensen*, Gdr. i Lind. 5 Børn.
- III *Christen Pallesen Fløe*, f.  $\frac{16}{8}$  1803, d.  $\frac{6}{8}$  1874. Handelsfuldmægtig i Firmaet Schmidt, Vimmelskaftet, København. Gift med *Ane Marie Sander*, f.  $\frac{23}{5}$  1812, d.  $\frac{17}{5}$  1856. Ingen Børn.
- IV *Peder Pallesen Fløe*, f.  $\frac{30}{1}$  1805, g. m. a) *Edel Kathrine Jensdatter*, f.  $\frac{12}{4}$  1814, d.  $\frac{28}{5}$  1871, b) *Ane Kirstine Jonassen*, f.  $\frac{8}{6}$  1812. 10 Børn i første Ægteskab.
- V *Marie Pallesen Fløe*, f.  $\frac{14}{12}$  1806, d.  $\frac{17}{5}$  1862, g. m. *Anders Mortensen*, Gdr. i Hauge, Gjellerup Sogn, f. 1795, d.  $\frac{23}{4}$  1852. 12 Børn.
- VI *Christen Pallesen Fløe*, f.  $\frac{17}{10}$  1808, d.  $\frac{23}{1}$  1898. Overtog Fødegaarden i Kollund, g. m. *Ane Kirstine Pedersdatter*, f.  $\frac{6}{1}$  1818, d.  $\frac{26}{5}$  1911. 8 Børn.
- VII *Søren Pallesen Fløe*, f.  $\frac{10}{8}$  1810, d.  $\frac{21}{8}$  1862, Gdr., »Sandgaard«, Kollund. Folketingsmand i Herningkredsen. Gift med a) *Ane Pedersdatter*, f.  $\frac{6}{4}$

- 1807, d.  $16/2$  1858, b) *Dorthea Kirstine Madsen*, f.  $1/4$  1834. 5 Børn i første, 2 i andet Ægteskab.
- IX *Ane Pallesdatter Fløe*, f.  $26/9$  1812, g. m. a) *Niels Larsen*, Gdr. i Birk og Hammerum, f.  $7/6$  1811, d.  $15/3$  1853, b) Folketingsmand *Peder Nielsen*, (Se X). 9 Børn alle af 1. Ægteskab.
- IX *Christian Pallesen Fløe*, f.  $1/6$  1814, Gdr. i Kollund, g. m. *Karen Sørensen*, f.  $28/12$  1825. 4 Børn.
- X *Sidsel Pallesdatter Fløe*, f.  $4/4$  1819, g. m. *Peder Nielsen*, Gdr. i Gjellerup og Hammerum, Folketingsmand for Ringkøbing Amts 4. Kreds, f.  $22/2$  1818. 7 Børn.
- XI *Karen Pallesdatter Fløe*, f.  $4/4$  1819, d. 1902, g. m. *Peder Pedersen* (Donsig), Gdr., »Nørgaard« i Kollund, f.  $25/2$  1814, d. 1912. 14 Børn.
- XII *Else Marie Pallesdatter Fløe*, f.  $9/11$  1820, g. m. *Mads Sørensen* (Ringsted), Gdr. i Agerskov, Gjellerup, f.  $4/8$  1816. 7 Børn.

## II

*Maren Pallesdatter Fløe's og Hans Christensens Børn*

1. *Christen Hansen*, f.  $8/9$  1827, Gdr. i Lind, g. m. *Dorthea Marie Jensen*, f. 1818. Ingen Børn.
2. *Margrethe Hansen*, f.  $8/2$  1829, g. m. *Christen Iversen*, Gdr. i Lind, f.  $18/5$  1831. 5 Børn.
3. *Palle Hansen*, f.  $21/2$  1831, Husmand i Lind, g. m. *Kirsten Andersen*, f.  $23/12$  1838. 7 Børn.
4. *Peder Fløe Hansen*, f.  $25/10$  1834, Gdr. i Lind, g. m. *Maren Andersen*, f.  $3/4$  1844. 7 Børn.
5. *Mariane Hansen*, f.  $21/5$  1838, g. m. *Jens Pinvig Christensen*, Højskoleforstander og Skolelærer i Ask, f.  $17/3$  1838. 6 Børn.

## IV

*Peder Pallesen Fløe's og Edel Kathrine Jensdatters Børn*

1. *Jens Vestergaard Pedersen*, f.  $17/10$  1831, d.  $25/9$  1873, Gdr. i Gunderup, Rind Sogn, g. m. a) *Karen Frandsen*, f.  $1/9$  1836, d.  $15/8$  1862, b) *Else Marie Jensen*, f.  $28/5$  1841, d.  $10/6$  1866, c) *Edel Margrethe Jensen*, f.  $20/12$  1846. 5 Børn, 1 i første, 4 i andet Ægteskab.
2. *Dorthe Kirstine Pedersen*, f.  $2/12$  1833, d.  $19/1$  1870, g. m. *Klemmen Knudsen*, Gdr. Gjellerup, f. 1831. 8 Børn.
3. *Margrethe Pedersen*, f.  $17/1$  1837, d. 1884, g. m. *Thomas Nielsen*, Lærer i Birk, Folketingsmand for Vejle Amts 3. Valgkreds, f.  $13/11$  1835, d.  $27/5$  1895. 3 Børn.
4. *Palle Fløe Pedersen*, f.  $30/9$  1839, d.  $7/8$  1861.
5. *Jens Fløe Pedersen*, f.  $13/2$  1843, g. m. *Mette Nielsen*. Ingen Børn.

6. *Karoline Pedersen*, f.  $^{20}/_{11}$  1845, g. m. *Jens Kristian Christensen Skov*, Gdr. i Nøvling, f.  $^{3}/_{9}$  1845. 4 Børn.
7. *Maren Pedersen*, f.  $^{13}/_{4}$  1844, d.  $^{17}/_{1}$  1849.
8. *Christen Fløe Pedersen*, f.  $^{10}/_{1}$  1850. Udvandret til Amerika.
9. *Christen Pedersen Fløe*, f.  $^{9}/_{8}$  1853.
10. Uden Navn, død.

## V

*Marie Pallesen Fløe's og Anders Mortensens Børn*

Tre af Børnene døde som smaa.

1. *Morten Andersen*, død.
2. *Palle Fløe Andersen*, f.  $^{19}/_{3}$  1832, Gdr. i Hauge, g. m. a) *Mette Pedersen*, f.  $^{8}/_{12}$  1827, d.  $^{27}/_{3}$  1867, b) *Karen Pedersen Hoelgaard*. 3 Børn, et i første, 2 i andet Ægteskab.
3. *Peder Fløe Andersen*, f.  $^{24}/_{10}$  1833, Gdr. i Hauge, g. m. *Mariane Nielsen*, f.  $^{5}/_{10}$  1834. Ingen Børn.
4. *Sofie Andersen*, f.  $^{7}/_{8}$  1835, g. m. *Lars Andersen*, Gdr. i Sunds, f.  $^{18}/_{10}$  1833. 9 Børn.
5. *Margrethe Andersen*, f.  $^{6}/_{2}$  1837, g. m. *Jens Nielsen*, Husmand i Sunds, f.  $^{6}/_{3}$  1834. 6 Børn.
6. *Ane Andersen*, f.  $^{10}/_{10}$  1838.
7. *Sidsel Kathrine Andersen*, f.  $^{29}/_{10}$  1840, g. m. *Niels Christensen*, Husmand i Ikast. 6 Børn.
8. *Ane Borup Andersen*, f.  $^{7}/_{3}$  1843, g. m. *Nicolaj Peter Schøler*, Ejer af Skovsborg i Skarrild, f.  $^{13}/_{2}$  1849.
9. *Else Marie Andersen*, f.  $^{2}/_{7}$  1847, g. m. *Laurits Jensen*, Husmand i Ikast. 3 Børn.

## VI

*Christen Pallesen Fløe's og Ane Kirstine Pedersdatters Børn*

1. *Palle Christensen Fløe*, f.  $^{1}/_{5}$  1840, d.  $^{12}/_{1}$  1929, overtog Slægtsgaarden i Kollund, g. m. *Margrethe Pedersdatter*, f.  $^{5}/_{3}$  1844.
2. *Peder Sigurd Fløe*, f.  $^{11}/_{5}$  1844, d. i Kollund  $^{6}/_{10}$  1932, ugift.
3. *Karen Pallesen Fløe*, f.  $^{28}/_{11}$  1846, død som Barn.
4. *Christen Pallesen Fløe*, f.  $^{1}/_{6}$  1849, d.  $^{2}/_{6}$  1911, boede i Kolding, g. m. *Johanne Christensen*. 5 Børn.
5. *Margrethe Karoline Fløe*, f.  $^{1}/_{9}$  1859, g. m. *Jens Jensen*, fik en Udflyttergaard fra hendes Fødegaard. 3 Børn.
6. *Marie Sander Fløe*, f.  $^{25}/_{2}$  1854, d. i Hammerum  $^{12}/_{10}$  1932, g. m. *Palle Fløe Madsen*. Børn.

7. *Jens Pallesen Fløe*, f.  $14/7$  1857, g. m. *Inger*. Bopæl: Kollund. Børn.
8. *Josias Daniel Pallesen Fløe*, f.  $9/2$  1863. Sognepræst i Faarup-Asferg til 1932. Gift. 1 Datter.

## VII a.

*Søren Pallesen Fløe's og Ane Pedersdatters Børn*

1. *Palle Sørensen Fløe*, f.  $7/9$  1839, d. 1916. Amts-Vandinspektør, Justitsraad. Bopæl: »Vostrup«, Lønborg Sogn. Ugift.
2. *Peder Lind Sørensen Fløe*, f.  $13/2$  1842, d.  $10/12$  1926. Bopæl: Kølkær. Gift. Børn.
3. *Margrethe Sørensen Fløe*, f.  $26/4$  1844, d. i Lønborg  $18/4$  1909, Husbestyrerinde for Broderen. Ugift.
4. *Karen Sørensen Fløe*, f.  $21/6$  1846, d. 1883, g. m. Enkemand, Smed *Hans Jørgen Nielsen Frank*, Skærbæk, Rind Sogn, f.  $26/4$  1831, d. 1912. Deres Søn er Fabrikant i Lind, *Niels Frank*, f.  $17/3$  1878 g. m. *Marie Loch*, f.  $4/4$  1876. 3 Børn.
5. *Ane Borup Jensine Sørensen Fløe*, f.  $2/1$  1851, d.  $7/6$  1860.

## VII b.

*Søren Pallesen Fløe's og Dorthea Kirstine Madsens Børn*

6. *Anton Pallesen Fløe*, f.  $19/7$  1860, d. i Lind.
7. *Søren Pallesen Fløe*, f.  $11/11$  1862. Bopæl Gjødstrup, Snejbjerg Sogn. G. m. *Sine*. Børn.

## VIII

*Ane Pallesdatter Fløe's og Niels Larsens Børn*

1. *Lars Nielsen Birch*, f.  $16/10$  1836, Grosserer i København, g. m. *Larsine Louise Gjerløv*, f.  $26/8$  1849. En Søn af disse var Nationaløkonomen og Politikeren, Professor *Laurits Vilhelm Birch*.
2. *Palle Fløe Nielsen*, f.  $4/11$  1839, d.  $20/2$  1905, Grosserer i København, g. m. a) *Marie Nielsen*, f.  $17/12$  1840, b) *Caroline Pedersen*. Ingen Børn.
3. *Peder Fløe Nielsen*, f.  $28/6$  1842. Ugift.
4. *Dines Nielsen Birch*, f.  $17/9$  1844. Grosserer i København.
5. *Christen Fløe Nielsen*, f.  $13/11$  1846, d.  $17/5$  1849.
6. *Jens Vestergaard Nielsen*, f.  $12/3$  1849, d.  $25/3$  1850.
7. *Christen Fløe Nielsen* f.  $4/4$  1851, ugift.
8. *Kirsten Margrethe Nielsen*, f.  $18/5$  1853, ugift.

## IX

*Christian Pallesen Fløe's og Karen Sørensens Børn*

1. *Palle Christensen Fløe*, f.  $^{21}/_7$  1853, d. i Kollund  $^{29}/_4$  1934, g. m. *Johanne Lyngby*. Ingen Børn.
2. *Margrethe Christiansen Fløe*, f.  $^{25}/_2$  1856, g. m. *Svend Christensen*. Bopæl: Kollund. Børn.
3. *Marie Sander Christiansen Fløe*, f.  $^{10}/_7$  1859, g. m. *Søren Bundgaard*, Ikast. Børn.
4. *Kristine Christiansen Fløe*, f.  $^3/_7$  1863, g. i København. Børn.

## X

*Sidsel Pallesdatter Fløe's og Peder Nielsens Børn*

1. *Hanne Pedersen*, f.  $^{17}/_8$  1844, d.  $^{27}/_9$  1844.
2. *Niels Pedersen*, f.  $^{29}/_9$  1845, g. m. *Margaret Earl*, f.  $^9/_11$  1848. Handelsmand i Amerika. 4 Børn.
3. *Margrethe Pedersen*, f.  $^{22}/_{10}$  1847, d. 1886, g. m. *Jens Birk Jensen*. Flere Børn, bl. a. *K. Birk*, »Lægdsgaard«, Ikast, *Martin Birk*, »Frisenborg«, Ikast, og Amsraadsmedlem *Okkels Birk*, Snejbjerg.
4. *Palle Fløe Pedersen*, f.  $^{18}/_2$  1850, d.  $^{30}/_1$  1922, Husmand i Hammerum og Tjørring, g. m. *Sofie Kirstine Brandt*, f.  $^6/_4$  1845, d.  $^{15}/_1$  1901. 12 Børn.
5. *Iver Pedersen*, f.  $^{12}/_8$  1852, d.  $^{14}/_4$  1903, g. m. *Karen Andersen*, f.  $^{24}/_4$  1854, d.  $^{29}/_9$  1914. Bopæl: Gullestrup ved Herning. Børn.
6. *Johanne Pedersen*, f.  $^{28}/_4$  1855, d.  $^{20}/_{10}$  1884, g. m. *Chr Jensen*, Bjerregaard ved Aale, f.  $^{25}/_9$  1850, d.  $^4/_3$  1932. 3 Børn, deriblandt Datteren *Kirsten*, der blev gift m. Fætteren, Amsraadsmedlem *Okkels Birk*, Snejbjerg.
7. *Niels Marinus Pedersen*, f.  $^5/_11$  1857. Gdr. i Hammerum, Sognefoged i Gjellerup. 1895—1935, g. m. a) *Karen Knudsen*, f.  $^{21}/_7$  1859, d.  $^3/_9$  1923, b) *Mariane Kjærsgaard*, f.  $^6/_1$  1897. 7 Børn, 4 i første, 3 i andet Ægteskab.

## XI

*Karen Pallesdatter Fløe's og Peder Pedersen Donsigs Børn*

1. *Peder Donsig Pedersen*, f.  $^7/_4$  1841, d. 1907, g. m. *Kirstine Marie Merrild*, f.  $^{27}/_{10}$  1851, d. 1910. Ingen Børn.
2. *Karen Pedersen*, f.  $^{16}/_9$  1842, d.  $^5/_2$  1932 i Herning, g. m. *Jens Kristian Dinesen*, f.  $^{17}/_{10}$  1832, d. i Herning  $^{17}/_1$  1933. Gdr. i Kollund.
3. *Margrethe Pedersen*, f.  $^5/_3$  1844, d. 1927, g. m. sin Fætter i Slægtsgaarden i Kollund, *Palle Christensen Fløe*.
4. *Palle Fløe Pedersen*, f.  $^8/_11$  1845, Bopæl: Lind, g. m. *Margrethe Merrild*. 1 Søn.



5. *Ane Esman Pedersen*, f.  $14/10$  1847, g. m. *Niels Dinesen*, Gdr. i Skærbæk, Rind Sogn, f.  $21/1$  1837, d.  $25/12$  1923 i Brande. 8 Børn.
6. *Mette Johanne Pedersen*, død som Barn.
7. *Mette Johanne Pedersen*, f.  $22/5$  1851, g. m. *Otto Frandsen*, Grd. i Lind. 2 Børn.
8. *Christen Fløe Pedersen*, f.  $20/2$  1853. Trikotagehandler, København, g. m. *Anna Bolette Natalia Brandt*, f. i København  $18/12$  1873, d. s. St.  $13/7$  1935, 14 Børn.
9. *Mette Marie Pedersen*, død som Barn.
10. *Jens Fløe Pedersen*, død som Barn.
11. *Sidsel Marie Sander Pedersen*, f.  $21/8$  1858, g. m. *Niels M. Pedersen*, Grd., Meldgaard, Skibbild. 1 Søn, *P. M. Pedersen*, Fotograf i Herning.
12. *Jens Fløe Pedersen* }  
13. *Anton Fløe Pedersen* } Tvillinger, døde som Børn.
14. *Ane Jensine Fløe Pedersen*, f.  $26/2$  1861, d. 1934; g. m. *P. Birk*, Ø. Tømmersgaard, Herning. 10 Børn.

---

## XII

### *Else Marie Pallesdatter Fløe's og Mads Sørensens Børn*

1. *Kirsten Marie Madsen*, f.  $1/1$  1848, g. m. *Peder Larsen*, f.  $26/8$  1844. Fik en Hedeparcel fra Agerskov.
2. *Margrethe Madsen*, f.  $24/6$  1850, d.  $15/4$  1873, g. m. *Niels Nielsen Abildtrup*, f.  $26/3$  1847. Grd. i Gjellerup, senere ansat i Firmaet Palle Fløe Nielsen, København. 1 Barn.
3. *Peder Ringsted Madsen*, f.  $24/11$  1852, g., Bopæl: Agerskov.
4. *Palle Fløe Madsen*, f.  $28/7$  1855, d.  $19/8$  1907, g. m. *Marie Sander Fløe*, Bopæl: Agerskov. Børn.
5. *Sidsel Marie Madsen*, f.  $20/1$  1858, g. m. *Søren Ringsted Mortensen*, Bopæl: Holstebro. Børn.
6. *Søren Ringsted Madsen*, f.  $16/19$  1865, d.  $22/2$  1867.

## BORDING-FLØERNE

Efterkommere af

### *F. 6. Kirsten Christensdatter*

født i Fløe 1768, g. m. *Kjeld Pedersen*, Bording.

Der kendes kun eet Barn, Datteren:

#### *I. Else Marie Kjeldsdatter*

født 1812, død 1841. Hun kom som Plejebarn til Søndergaard i Fløe hos Mosteren, Else Christensdatter, og blev gift med *Jørgen Nielsen* fra Nørgaard. I Ægteskabet var to Sønner.

1. *Peder Jørgensen*, f.  $18/3$  1838, d.  $18/3$  1913. Tømrer og Hjuler i Borup ved Brande, g. m. *Villadsmine Olsen* fra Hyvild, f.  $8/10$  1842, d.  $18/9$  1914.

2. *Niels Jørgensen*.

#### 1.

#### *Peder Jørgensens og Villadsmine Olsens Børn*

A. *Jørgen Jørgensen Borup*, f.  $26/4$  1867. Friskolelærer i Bøvlingbjerg. Har været en dygtig og interessant Slægtsforsker. Har skrevet to interessante Afhandlinger i Harsyssel Aarbog: 1938, det flere Gangn omtalte og her benyttede »Lidt om Fløe-Slægten« og 1939 »Fra Adel til Bonde«. Har beredvilligt givet Oplysninger vedrørende Slægten til undertegnede. De er i vid Udstrækning benyttet i dette Arbejde. Gift med *Else Marie Kirstine Nielsen Søndertoft*, f.  $23/11$  1871 i »Søndertoft«, Brande Sogn.

B. *Ane Jørgensen*, død som Barn.

C. *Jens Marinus Jørgensen*, f.  $27/10$  1872, Landmand, Borup ved Brande.

#### A.

#### *Jørgen Jørgensen Borups og Else Marie Søndertofts Børn*

a. *Ernst Jørgensen Borup*, f.  $16/4$  1894 i Norup, Fyn. Højskoleforstander, Lyngby, g. m. *Inger Brun Elbirk*. 2 Børn.

*Karen Borup*, f.  $12/5$  1931.

*Palle Borup*, f.  $20/7$  1933.

- b. *Karen Jørgensen Borup*, f.  $17/1$  1896 i »Søndertoft«, Brande, g. m. *Ejner Kristensen*, Tømrer og Hmd. Stubdrup ved Kolding. 3 Børn.  
*Knud Borup Kristensen*, f.  $27/2$  1923.  
*Jørgen Borup Kristensen*, f.  $13/5$  1925.  
*Erling Borup Kristensen*, f.  $26/5$  1927.
- c. *Alfred Jørgensen Borup*, f.  $24/4$  1898 i Bøvling, Urtekræmmer, København, g. m. *Rigmor Brun Elbirk*. 1 Barn.  
*Kjeld Jørgen Borup*, f.  $13/11$  1936.
- d. *Thorvald Jørgensen Borup*, f.  $25/3$  1900 i Bøvling, Mejerist, g. m. *Ellen Holst*, København. 1 Barn.  
*Hanne Borup*, f.  $23/4$  1936 i København.
- e. *Anna Jørgensen Borup*, f.  $19/6$  1902 i Bøvling, g. m. *Holger Agger*, Grd. Kølhede, Bøvling. 4 Børn.  
*Tove Agger*, f.  $24/7$  1928.  
*Else Agger*, f.  $24/12$  1930.  
*Frode Agger*, f.  $1/8$  1933.  
*Ingrid Agger*, f.  $21/5$  1937.
- f. *Olav Jørgensen Borup*, f.  $2/7$  1904 i Bøvling. Gartner i Birkerød.
- g. *Ester Jørgensen Borup*, f.  $31/10$  1906 i Bøvling. Lærerinde i København.
- h. *Eva Jørgensen Borup*, f.  $20/9$  1908 i Bøvling, g. m. *Peder Olsen*, Krik, Friskolelærer i Elmelunde, Møen. 2 Børn.  
*Tyge Toft Olsen*, f.  $6/2$  1935.  
*Inger Toft Olsen*, f.  $19/10$  1936.
- i. *Johannes Jørgensen Borup*, f.  $16/10$  1910, d.  $29/10$  1915.
- j. *Peder Jørgensen Borup*, f.  $28/7$  1913, Kommis.

## BRANDE-FLØERNE

Efterkommere af

### *F. 8. Else Christensdatter*

født i Fløe 1775, g. 1811 med *Peder Pedersen* fra Uhre, f. 1777, d. 1824. De overtog Søndergaard, der siden blev overdraget deres Søn:

### *Peder Kristian Pedersen*

f. 1813, d. 1847, g. m. *Mette Marie Olesdatter*, f. i Aagaard, Thyregod Sogn. Deres Børn var:

1. *Else Pedersdatter*, f. 1839, g. m. *Peder Mikkelsen*, Oksenbjerg.
2. *Ole Pedersen*, f. 1841, g. m. Enken, *Else Marie Pedersen*, Harresbæk.
3. *Peder Pedersen*, f. 1842, g. 1874 med *Ane Marie Christensen* fra Arvad, (se tidl.), kaldet Pæ Fløe, boede i Salten.
4. *Grethe Pedersdatter*, f. 1844, g. 1874 i Ikast.

Efter Peder Kristian Pedersens Død 1847 blev Mette Marie gift med Jørgen Troelsen, Sandfeld, f. 1827, d. 1855, og efter hans Død med Peder Sørensen, Dørslund. De havde Søndergaard, til de 1873 bortbyttede den.

ANDEN DEL  
FASTERHOLT-SLÆGTEN

*Fasterholt-Fløerne*

Efterkommere af

*F. 2. Palle Pedersen Fasterholt*

**P**alle Pedersen Fasterholt, født i Nørgaard i Fløe 1747 død i Fasterholt <sup>25/5</sup> 1822. Tilnavnet Fasterholt fik han efter sin Bopæl i Fasterholt, Arnborg Sogn. Han er opkaldt efter sin Morfar, Palle Christensen Fløe i Søndergaard i Fløe, der var den anden Palle i Slægten, og Palle Svensker var hans Tipoldefar.

Palle Pedersen blev <sup>28/9</sup> 1778 i Arnborg Kirke viet til:

*Johanne Madsdatter*

f. 1736, der sad som Enke i den ene af de to Gaarde, der dengang var i Fasterholt, og med hende overtog han Gaarden i Fæste. Hun havde i sit første Ægteskab Børnene:

1. *Ane Kirstine Jensdatter*, f. 1763, g. m.
  - a) Palles Farbroder, *Hans Jensen Smed*, Uhre, Brande Sogn, (se tidligere) og efter hans Død 1808 med
  - b) *Niels Hansen*, Skærlund, med hvem hun havde fire Børn.
2. *Jacob Jensen*, f. 1770, g. 1797 med *Margrethe Jensdatter* fra Brande. Med hende overtog han een af Gaardene i Brande By, hvor han boede, da Byens Jorder Aar 1800 blev udskiftede.

Fasterholt ligger ca.  $\frac{1}{2}$  Mil nord for Fløe (disse Meddelelser af Hensyn til Slægtninge, der ikke er kendt paa disse Egne) i den østlige Del af Arnborg Sogn og paa et Højdedrag, der gaar i eet med Fasterholtbjerre. Navnet hentyder til tidligere Skovbevoksning, idet »holt« betyder en lille Skov.

Om de to Gaarde, der var Fasterholts eneste Bebyggelse i ældre Tid, oplyses, at de 1683 ejedes af Jørgen Hansen, Horsens. Senere kom de under Karstoft, og en af Ejerne her, Poul Østergaard, solgte 1764 begge Gaardene til Peder Jørgensen, Holtum, hos hvem Palle en Tid var Fæster.

Peder Jørgensen boede paa Holtumgaard, og hans Søn, Jørgen Pedersen,

overtog den efter ham, det var dennes Døtre, Maren og Mette Kirstine, der blev gift med Palles to Halvbrødre. (Se Slægten fra Nørgaard i Fløe).

Senere blev Palle Selvejer. Om hans Personlighed og hans Liv som Gaardmand i Fasterholt vides intet, det ligger for langt tilbage til, at mundtlige Overleveringer har kunnet holde sig.

Han virkede i en Tid, hvor Ting af vidtrækkende Betydning for den danske Bonde blev til:

Stavnsbaandet ophævedes, Fæsterne fik Lejlighed til at købe deres Gaarde. Forordninger om Gaardenes Udflytning, Jordernes Udskiftning og Fællesskabets Ophævelse blev udstedt og ført ud i Livet. Gaardene i Arnborg blev udskiftet 1791, Sandfeldgaarde 1797 og Gaardene i Brande By Aar 1800.

Mange Steder stod Bønderne fremmede overfor det nye. De saa ikke den revolutionerende Betydning i det, og mange Steder vægrede de sig ved at flytte ud og forlade det gamle Landsbyfællesskabs tilvandede Tryghed.

I Fasterholt blev Gaardene vist aldrig udskiftede. Her gik det den modsatte Vej, idet Palles Svigersøn 1805 fik begge Gaardene og lagde dem sammen.

### *Palle Pedersens og Johanne Madsdatters Børn*

- G. 1. *Anne Marie Pallesdatter*, f. i Fasterholt 1779, døbt  $\frac{4}{7}$ , d.  $\frac{13}{11}$  1827 som Gaardmandskone i Fasterholt. Viet  $\frac{2}{5}$  1802 i Arnborg Kirke til Ungkarl *Peder Thomsen*, Tornvig, Arnborg Sogn.
- G. 2. *Jens Pallesen*, f. i Fasterholt  $\frac{19}{8}$  1785. Om hans Skæbne vides intet. P. Dørslund Pallesen oplyste, at han var død som ung i Ejstrup eller Thyregod. Undersøgelser her af Palle Fasterholt, Tykskov, og senere af Arkivar Kistrup, Landsarkivet for Nørrejylland, gav imidlertid intet Resultat. Sandsynligheden taler dog for, at han er død ung.

1805 afstod Palle Fasterholt Gaarden til

#### *Anne Marie og Peder Thomsen,*

der indtil da havde boet i Rom, Ikast Sogn, hvor deres ældste Barn var født. I Tilførslerne til Kirkebogen ved Brylluppet angives Peder Thomsen at være fra Tornvig, efter Udtalelser af P. Dørslund Pallesen skal han stamme fra Dørslund, Brande Sogn, dette stemmer ogsaa med, at nogle af de Børnebørn, der var opkaldt efter ham fik Navnet Dørslund.

Han var født 1775 og gør Indtryk af at have været en initiativrig Mand; samtidig med, at han overtog sin Kones Fødegaard, købte han den anden Gaard i Fasterholt og lagde Gaardene sammen, der blev da en Ejendom paa ca. 1500 Tdr. Land, den fik i Tidens Løb Navnet Fasterholtgaard; men synes i lange Tider kun at have haft Navnet Fasterholt.

Langt den overvejende Del af Jorden var Hede, der strakte sig mod Nord til Søby, mod Øst til Fasterholtbjerre, mod Syd til Tornvig og mod Vest til Holtum og Arnborg. Den dyrkede Jord har sikkert indskrænket sig til Gaardens nærmeste Omegn. I Matriklen 1683 angives den dyrkede Jord for begge Gaarde at være 39 Tdr. Land, og selvom dette i det forløbne Aarhundrede

er væsentlig forøget, har den dog sikkert kun udgjort en lille Del af det samlede Areal. Endvidere hørte til Gaarden en Del Eng, vel mest beliggende i Kæromraaderne syd for Gaarden og ved Holtum Aa, paa Grænsen til Fløe og Brande Sogn.

Peder Thomsens Virksomhed falder under Napoleonskrigene og i Aarene derefter. Det var en Jerntid med Blokade og Varemangel. Fra Norge, der da hørte sammen med Danmark, ved vi:

»Engelske Krydsere stængte hver Havn,  
de fattige sulted, de rige led Savn,  
i Landet var Misvækst og Nød«

og »Nordmændene havde intet andet Valg end spise Grød sammen med Danskerne eller sulte i Englændernes fornemme Selskab.«

I Danmark havde vi dog altsaa Grøden, Blokaden har ikke, hvad Fødemidler angaar, gjort sig saa stærkt gældende i det udprægede Agerbrugsland; men under Krigen steg Priserne paa Landbrugsprodukter meget stærkt.

1807 kostede efter Kapitelstaksten en Tønde Rug 6 Rdl. og 4 Mark, 1811 15 Rdl. og 4 Mark og 1813 den fabelagtige Pris af 131 Rdl.

Disse høje Priser paa Korn, og det var tilsvarende for de øvrige Landbrugsprodukter, gav Anledning til stærk Stigning af Ejendomspriserne. De tidligere Fæstebønder, der havde købt deres Gaarde, kunde med Lethed forrente Gælden eller bringe den ud af Verden.

De nærmeste Aar efter 1814 bragte en Fortsættelse af Prisstigningen, men saa kom Katastrofen med Statsbankerot og Pengeknaphed, der kom et mægtigt Prisfald paa Landbrugets Produkter og en deraf følgende økonomisk Krise, der varede til 1828.

1814 var Kapitelstaksten for Rug 14,93 Kr., 1819 7,04 Kr. og 1824 3,94 Kr.

Priserne havde ikke været saa lave siden de daarlige Aar i 1730—35. I Jyllands daarligste Egne slugte Skatterne Bedrifternes hele Overskud, der var Strækninger, det ikke kunde betale sig at dyrke, og de groede atter i Lyng.

Ejendomspriserne faldt katastrofalt.

Fra Ringkøbing Amt berettes om Gaarde, der ikke kunde overtages af nogen uden Nedsættelse af de offentlige Udgifter, der hvilede paa dem.

I Hjørring Amt blev Gaarde paa 7—8 Tdr. Hartkorn udbudt for 200 Kr. uden at finde Købere, og en Gaard uden Skatterestancer blev solgt for 10 Kr.

I Thisted Amt faldt Gaardene til en Tiendedel, en enkelt stor Gaard, beliggende paa Amtets bedste Jord, blev solgt for en Merskumspibe.

Der var Tvangsauktioner overalt i Landet.

Man kan tænke sig, at disse Forhold har været medvirkende til, at Peder Thomsen 1827 i en Alder af 52 Aar afstod Gaarden til sin 24-aarige ugifte Søn, Palle, Hustruens Død kan ogsaa have bevirket det, selv købte han imidlertid en anden Gaard »Sandgaard« ved den nuværende Kibæk St. og flyttede hertil sammen med sine to yngste Sønner.

Besiddelsen af denne Gaard bevirkede, at den yngste af Peder Thomsens Sønner, Peder Pedersen, fik Tilnavnet: Kibæk.

Sandgaard blev solgt 1840, Peder Thomsen vendte tilbage og blev Aftægts-

mand paa Fasterholt, og Peder Kibæk købte Sandfeldgaard. At der var Kraft i Peder Thomsen endnu i 1844 ved vi af en »Historie« fra dette Aar.

En Tid før var Hjemmebrænding af Brændevin blevet forbudt, og til Kontrol med Forbudets Overholdelse var der nu og da Besøg af Toldbetjente paa Gaardene. En Dag i 1844 kom de til Fasterholt. Peder Thomsen tog meget kraftigt imod dem og hævdede, at her var der ingen, undtagen hans Søn Palle, der havde noget at sige. Palle blev kaldt hjem fra Marken:

»Brændevinstøj! Jovist havde de det!«

Han hentede Karaffel og Glas og skænkede til hver af Betjentene. Dette var det eneste Brændevinstøj, de fik at se paa Fasterholt.

I disse Tider var der meget daarlige Veje i Arnborg Sogn og ingen Broer over Aerne. Det kunde ved Højvande være umuligt at komme rundt i Sognet. 1826 sendte Palle derfor sin Datter, Johanne, til Morbroderen, Jacob Jensen i Brande, for at hun kunde bo der en Vinter og gaa til Konfirmationsforberedelse. Til Sognepræsten i Skarrild var der ca.  $1\frac{1}{2}$  Mil.

Peder Thomsen døde paa Fasterholt den 18. Marts 1857, 82 Aar gl.

### *Peder Thomsen og Anne Marie Pallesdatters Børn*

- II. 1. *Palle Pedersen*, f. i Rom, Ikast Sogn 1803, d. paa Fasterholt  $\frac{25}{6}$  1876, g. 1832 m. *Ane Pedersdatter* fra St. Sandfeld, f. i Sandfeld  $\frac{30}{4}$  1815, d. paa Fasterholt  $\frac{26}{2}$  1892. Overtog Fasterholt.
- II. 2. *Dorthea Pedersdatter*, f. paa Fasterholt 1809, d. i Birkebæk  $\frac{7}{1}$  1855, g. 1830 m. *Niels Nielsen Birkebæk*, Gdr. »Birkebæk«, Arnborg Sogn, f. paa Birkebæk 1805, d. i Skarrild 1896.
- II. 3. *Johanne Pedersdatter*, f. paa Fasterholt 1810, d. i Skovbjerg  $\frac{2}{2}$  1891, g. 1829 m. *Christen Pedersen*, Gdr. i »Skovbjerg«, Arnborg Sogn.
- II. 4. *Thomas Pedersen*, f. paa Fasterholt 1813, d. paa »Harrildgaard«  $\frac{17}{12}$  1891, g. 1840 m. *Johanne Kirstine Pedersdatter*, f. i St. Sandfeld  $\frac{12}{1}$  1823, d. paa »Harrildgaard«  $\frac{6}{6}$  1888. Gdr. »Harrildgaard«, Brande Sogn.
- II. 5. *Peder Pedersen*, f. paa Fasterholt 1817, d. paa Sandfeldgaard  $\frac{15}{15}$  1898, g. 1840 m. *Maren Pedersdatter*, f. i St. Sandfeld 1814, d. paa Sandfeldgaard 1871. Gdr., »Sandfeldgaard«, Brande Sogn.

Peder Thomsens tre Sønner blev gift med tre Søstre, Døtre af Peder Pedersen, St. Sandfeld, Pæ Sandfeld kaldet, og Hustru Kirsten Eriksdatter af Sandfeldbjerre.

Da Slægterne fra Sandfeld og Fasterholt ved disse og senere Ægteskaber griber stærkt ind i hinanden, skal de ældste Generationer indenfor Sandfeld-Slægten her kort omtales, selvom det gaar i nogen Grad ud over Overskueligheden.

Ogsaa Slægten fra Nørgaard i Fløe og Sandfeld-Slægten griber stærkt ind i hinanden ved Giftermaal.



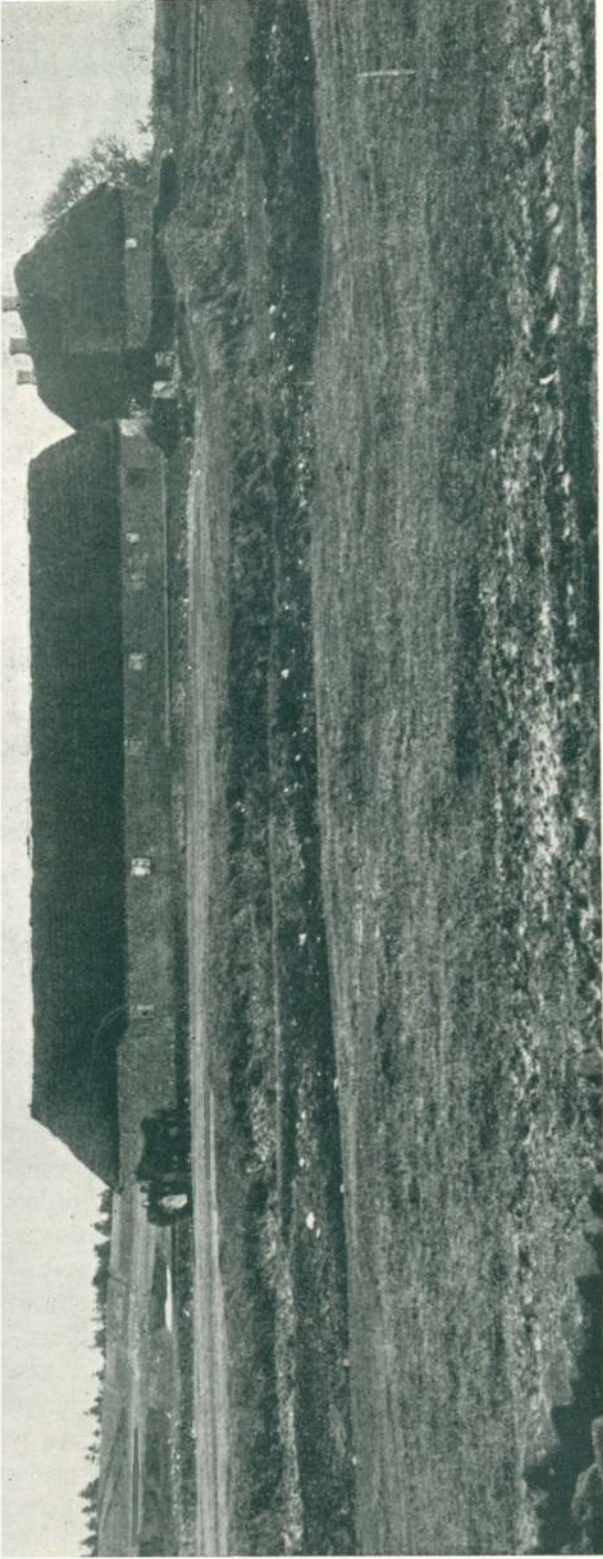

EASTERHOLTGAARD 1898

### Sandfeld-Slægten

1787 ejedes Slægtsgaarden i Sandfeld af

*Peder Jørgensen, f. 1705*

han var tillige en Tid Ejer af den ene af Gaardene i St. Hjøllund, Arnborg Sogn. Han var Vurderingsmand ved Skiftet i Nørgaard i Fløe, 1753. Han var gift to Gange. Navnet paa hans første Hustru kendes ikke. I dette Ægteskab var Sønnen:

*Peder Pedersen*, senere kaldet Pæ Usseltoft, f. 1755. Han var fra 1780 til 1818 ejer af Gaarden »Usseltoft« i Brande Sogn. Han var gift med *Karen Kristensdatter*. (Se Jørgen Jørgensen Borup: »Fra Adel til Bonde«).

Peder Jørgensens anden Hustru var *Maren Christensdatter*, f. 1741. De havde Børnene:

1. *Christen Pedersen*, f. 1775, gift og overtog »Vestergaard« i Døvling en efter den Tids Forhold stor Gaard. Stamfader til en udbredt Slægt med Grene i Assing og Skarrild.
2. *Laust Pedersen*, f. 1779, senere Møller i Sunds. (Se »Hagelskjær-Slægterne« af Elvig og Bernhard Larsen).
3. *Ane Pedersdatter*, f. 1781, Aar 1800 g. m. *Jørgen Andersen*, Arvad. (Se tidligere: Slægten fra Nørgaard i Fløe).
4. *Peder Pedersen*, tidligere omtalte Pæ Sandfeld, f. 1785. Overtog Fødegaarden. <sup>15/11</sup> 1812 g. m. *Kirsten Eriksdatter* af Sandfeldbjerre, f. 1791, Datter af Erik Larsen og Hustru Ane Sørensdatter, der Aar 1793, efter Erik Larsens Død, blev g. m. Jens Andersen fra Arvad. (Se Slægten fra Nørgaard i Fløe). Kirsten Eriksdatter var Tvillingsøster til Ane Eriksdatter, der 1817 blev g. m. Peder Sørensen fra Vestergaard i Fløe, de fik Svinbækgård i Thyregod Sogn, og en Søn af dem, Erik Pedersen, blev 1849 g. m. Ane Pedersdatter fra Nørgaard i Fløe. (Familien fra Bundgaard i Uhre).

Om Pæ Sandfeld er der meget at fortælle, efterfølgende er Uddrag af Oplysninger tilstillede Erik P. Jensen, Kærby, fra Lars Søndertoft, Brande.

»P. Sandfelds Navn er først nævnt 1802 under Udskiftningen af Engen under Sandfeldgaarde, hvor hans Forslag angaaende Delingen mødte Modstand hos de øvrige Bymænd, han lod da tilkalde sin Halvbroder, Pæ Usseltoft, ved hvis Hjælp han fik sit Forslag gennemført.

1835 er P. Sandfeld Medlem af Firemandskommissionen (Sogneraadet), der 1839 afløstes af Sogneforstanderskabet. Samme Aar, 1839, ønsker Anders Risbjerg at nedlægge sit Hverv som Sognefoged, idet han af Sorg over salig Frederik den Sjettes Død og sin tiltagende Alder og Svækkelse ikke vil fortsætte med Bestillingen; men anmoder Forstanderskabet indstille P. Sandfeld.«

Indstillingen blev ordnet og tilsendt Amtet, men gav Anledning til en Strid i Sognet, idet 8—10 Mand ønskede en anden og indgav Indstilling herom.

Sogneforstanderskabet gentog imidlertid sin Indstilling, og herfra findes følgende Skrivelse bevaret.

*Højædle Hr. Amtmand!*

*Eders underdanigste Præst og Sogneforstanderskab udi Brande By, Sogn og Distrikt fastholder herved vor tilligere Indstilling til Sognefogedhvervet i Brande.*

*Gaardmand Peder Pedersen Sandfeld er ikke stor eller svært bygget, men rundet af ægle Fribondeæt, læser og skriver godt, han kan behandle Tal baade i Sammenlægning og Fradragning, saavel som Multiplikation og Division. Desuden kan vedkommende føre Regnskab med halve og hele Tal, som det sig bekommer eller tilfalder, hvorfor Forstanderskabet henstiller, at Eders Højvelbaarenhed vil udnævne P. Pedersen Sandfeld.*

*Eders underdanigste Præst og Sogneforstanderskab.*

*P. Blædel.*

Stridens Udfald er ikke kendt. Det vides ikke, hvem der var Sognefoged i Brande Sogn 1839—48. Et Par Tatere, der engang i denne Periode havde stjaalet Sul og Penge i Arvad Mølle, blev afleveret til P. Sandfeld og af denne ført til Vejle, hvilket kan tyde paa, at han har haft Hvervet.

1848 overtog P. Sandfeld et meget krævende Tillidshverv, idet han blev Formand for det kommunale Forplejningsraad, der skulde ordne Udskrivning og Levering af Fødemidler til Hæren. Kristen Nielsen, Arvad, (se Slægten fra Nørgaard i Fløe) var Medlem af Raadet, og Lars Blæshjerg blev valgt til Leder af Transporterne. 1848 sendtes 5 Vognlæs til Flensborg og et lignende Antal til Ribe. 1849 gik Kørselen til Vejle, Kolding og Viborg.

Da Krigen var forbi, samlede P. Sandfeld de hjemvendte Soldater fra Sognet, ialt 16, hvoraf de tre var hans egne Sønner, samt Forplejningsraadet og Lars Blæshjerg til Gilde i Sandfeld. Der blev drukket godt. Jens Arvad kunde siden intet huske om Gildet; men Lars Blæshjerg fortalte ofte derom. P. Sandfeld havde takket dem alle, fordi de havde bidraget til at føre Krigen til en for vort Land saa lykkelig Afslutning, sidst og maaske ikke mindst havde han takket Lars Blæshjerg for hans store og frivillige Indsats under Egtkørselen.

Denne specielle Tak glemte den gamle Kusk aldrig. Til sin Død vedblev han at omtale P. Sandfeld som en Mand, der havde faaet gode Evner i Vuggegave, og som bevarede disse til det sidste, selvom Krigstiden med dets haarde Liv og de mange Rejser til Hest havde svækket ham og gjort ham tidlig gammel.

P. Sandfeld og Kirsten Eriksdatter havde 11 Børn.

1. *Maren Pedersdatter*, f. 1814, g. 1840 m. *Peder Pedersen Kibæk* fra Fasterholt. (Se Slægten fra Sandfeldgaard).
2. *Ane Pedersdatter*, f.  $\frac{30}{4}$  1815, g. 1832 m. *Palle Pedersen* fra Fasterholt. (Se Slægten fra Fasterholt).
3. *Peder Pedersen*, senere kaldet Pæ Arvad, f.  $\frac{5}{10}$  1817, g. 1847 m. Enken *Ane Marie Klausen*, Arvad.
4. *Erik Pedersen*, f.  $\frac{13}{2}$  1820. Deltog i Treaarskrigen, blandt andet Slaget ved Fredericia, og blev herved, skønt han ikke blev egentlig saaret, saa stærkt rystet, at han døde 1851. Ugift.

5. *Jens Pedersen*, f.  $\frac{2}{4}$  1821. Deltog i Treaarskrigen, g. 1851 m. Broderens Enke, *Ane Marie Klausen*, Arvad. Senere, vistnok særlig paa Grund af sin megen Tale, bekendt under Navnet *Jens Arvad*.
6. *Johanne Kristine Pedersdatter*, f.  $\frac{12}{11}$  1823, g. 1840 m. *Thomas Pedersen* fra Fasterholt. (Se Slægten fra Harrild).
7. *Jens Peder Pedersen*, f.  $\frac{26}{12}$  1824. Deltog i Treaarskrigen, g. m. *Abelone Nielsdatter Birkebæk*. (Se Slægten fra Birkebæk).
8. *Lars Peder Pedersen*, f.  $\frac{19}{3}$  1826, g. 1851 m. *Ane Margrethe Jensdatter*, Brandlund. Gdr. og Hjemmedyrlæge Brandlund. Se Bogen »Brande Sogn 1942.« Børn: se Slægterne fra Fasterholt, Birkebæk og Nørgaard i Fløe.
9. *Karen Pedersdatter*, f. 1827, g. 1852 m. *Søren Madsen*, Thyregod.
10. *Iver Pedersen*, f. 1829, g. 1861 m. *Margrethe Pedersen*, Herning. Bopæl: Assing.
11. *Jørgen Pedersen*, fik senere Tilnavnet *Kjær*, f. 1832, g. 1861 m. *Sidsel Laurssen*, Borup. Deltog i Krigen 1864. Slaget ved Dybbøl.

Hermed tilbage til Peder Thomsens og Ane Marie Pallesdatters Børn. Om disse fem Søskende fortælles der endnu meget i Arnborg og Brande Sogn.

Det var en særpræget og stærk Generation, hvor hver af Hjemmene havde Kraft til at paavirke Omgivelserne. Lærer Sulkjær skriver saaledes i sin Bog »Arnborg Sogn«, at det paa den Tid særlig var Birkebæk- og Fasterholtfolkene, der prægede Sognet. Han tilføjer, at disse to Familier var ædruelige — en Egenskab, der dengang var sjælden — og at de var i Besiddelse af en udpræget Retfærdighedssans.

De var ansete og havde Indflydelse — ogsaa paa Baggrund af, at de sad med Egnens største Gaarde — mest vel Birkebækfamilien, hvorfra Indflydelsen gennem den dygtige og kloge Niels Birkebæk strakte sig langt ud over Sognets Grænser.

Fællestræk hos de fem Søskende lader sig let paavise. Det er Slægtens Arv, paavirket af Opdragelsen paa Fasterholt og af senere Ensartethed i Livsvilkaarene paa de tarvelige Hedegaarde.

Alle var de yderst flittige, udholdende og sparsommelige, de blev velhavende paa Trods af, at de sad med daarlige Ejendomme. De var jævne i deres Færd, omgængelige og venlige; men de har holdt paa deres eget, deres egne Anskuelser og Principper, og stødte man an her, var de ikke altid saa lette at have med at gøre.

Om disse Mennesker, deres Ægtefæller, deres Hjem og Familie skal der nu fortælles, idet Slægten for hver enkel vil blive ført op til Nutiden.

## SLÆGTEN FRA FASTERHOLT

Efterkommere af

### *Palle Pedersen Fasterholt og Ane Pedersdatter*

**P**alle Fasterholt overtog som nævnt »Fasterholt« efter sin Far 1827, og han havde den, indtil han 1874, to Aar før sin Død, afstod den til Sønnen, Peder Sandfeld Pallesen.

Om Palle og Livet paa Fasterholt fortælles der endnu meget i Arnborg. Fortællingerne har væsentligt Anekdotens Karakter, det er som om denne gamle arbejdsomme, sparsommelige og snaksomme Hedebonde for Efterverdenen er kommet til at staa i et let humoristisk Skær; man smiler lidt ad hans Iver, hans Arbejdslyst, hans Sparsommelighed og hans Evne til at falde i Snak, man kan godt lide ham, og vil gerne fortælle Historier om ham. Glimtvis giver Historierne Billeder af hans Personlighed. Iøvrigt omtales han som en dygtig Mand, der ogsaa gerne vilde hjælpe, naar det tiltrængtes. Hjælpen bestod mest i Ydelse af Varer, hvilket dog ikke gjorde den mindre. Penge rykkede han nødig ud med.

Et Syn udover Egnen fra Højderne ved Fasterholt i Palles første Tid, før Hedeopdyrkningen og Nybygningerne rigtig satte ind, vilde have vist følgende:

Mod Sydvest udstrakte Heder og Moser og i Baggrunden Sandfeldbjerg med dets Smaagrupper af Egekrat. Ved »Bjerget«s Fod, ned mod Aaen laa Sandfeldgaardene, hvor Karlene fra Fasterholt hentede deres Brude og Nord for Aaen Holtumgaard, hvis Marker grænsede op til Fasterholt.

Mod Syd og Øst Hederne omkring Gaardene i Tornvig og Fløe og i Baggrunden Brande Kirke.

Mod Øst Fasterholtbjerre med en enkel Gaard og videre de udstrakte Heder omkring Harrild og Ejstrup med Højderne ved Nr. Snede i Baggrunden.

Mod Nord Hederne ved Søby-Kølkjær, og mod Vest Gaardene i Skovbjerg, Birkebæk og Arnborg med Arnborg »Bjerg« i Baggrunden.

Fasterholt var Sognets største Gaard. Dens Besætning var paa den Tid: 2 Heste, 4 Arbejdsstude, 10—12 Køer, nogle Ungkreaturer og ca. 200 Faar.

Der blev arbejdet haardt paa Fasterholt som paa alle Hedegaardene dengang; men Palle forlangte ikke mere af Folkene, end han selv ydede. Et Indtryk af Arbejdstiden faaes af følgende Fortælling.

De store Engstrækninger, der hørte til Fasterholt var overvejende daarlige og laa langt fra Gaarden; men da Kreaturenes Vinterfoder for Største-

parten var Hø, maatte alt tages med, og hele den lange Midsommerdag, fra Solen stod op, til den gik ned og lidt længere, arbejdede de. En saadan Aften, da Palle og Folkene havde været i Engen, kom de ind til Nadver. Grøden blev ikke straks sat paa Bordet, og de maatte vente, herved faldt de een for een i Søvn, og her sad de, da Dagen gryede, sovende omkring Bordet, Grøden stod urørt imellem dem.

En Historie, Peder Kibæk Hansen har fortalt mig, er maaske en Variant af foranstaaende.

Hølæssene blev i ældre Tid væltede af udenfor Lademurens Luger, og som Skik var, skulde de efter Solnedgang i Favnefulde puttes ind og gaa fra Mand til Mand, fra Fag til Fag. En Aften laa der seks—syv Læs, da de var godt henne i Arbejdet, siger Palle:

»A tøvs, det ær ve o blyw streng, ska vi et ta en lille Pust?«

Der var ingen, der gjorde Indsigelser, de satte sig i Høet og hvilte og faldt i Søvn paa Stedet. De vaagnede først ved Daggry, og da kunde de spise Nadver og Davre paa een Gang.

Og endnu een, fortalt af Anton Fasterholt:

Engang skulde de høste til langt hen paa Natten. Det syntes Folkene blev for meget, en af Karlene gik langt ind i det uhøstede Korn og gav sig til at stryge Leen, da rettede Palle sig:

»No maa vi heller hold op!«

Tiden var kostbar, og Palle tog den i Agt.

De havde slagtet en Kalv paa Fasterholt, og den ønskede Palle, at en af Døtrene, der boede ca. 3 Mil borte, skulde have et Stykke af. For ikke at spille Arbejdstiden, gik han efter Fyraften og kom til Gaarden ved Sengetid. Datteren vilde have ham til at overnatte; men det vilde gaa ud over Arbejdet den næste Dag, og saa gik han de tre Mil tilbage om Natten.

Om Palles Uvillie til at rykke ud med rede Penge, fortælles der mange Træk, Lærer Sulkjær oplyser, at han gerne vilde gaa flere Mil for at tjene en Firskilling og fortæller følgende Historie, hvor Palle forregnede sig.

Han var i mange Aar Kirkeværge, og i sin Egenskab heraf ærgrede det ham, at Menigheden maatte betale de Regninger, Provsten sendte for Befordring ved Kirkesynene. Mændene i Arnborg og Fasterholt kunde lige saa godt tjene de Penge selv, de var jo næsten alle kørende, og desangaaende tilskrev Palle Provsten. En Tid efter fik han Brev om at møde i Borghjerg ved Holstebro til fastsat Tid og med to velforspændte Køretøjer for at køre Provsten til Arnborg, da indsaa han, at selv Pengene kan erhverves for dyrt.

Palle vilde gerne snakke, især derhjemme i de lange Vinteraftener, naar Sengetidsmellenmaden var spist, da blev Lyset slukket, det var det billigste, og da kunde han i Timevis sidde og tale med en Daglejer eller med Læren, der om Vinteren boede paa Gaarden.

Ogsaa ude kunde Tiden løbe fra ham i Snak. Engang, det var i September og hen paa Eftermiddagen, kom han ind paa en af Gaardene i Grene. Han og Manden faldt i Snak, og uden de mærkede det, gik Tiden, saa Klokken blev Et om Natten, da brød Palle op, og som de kom udenfor, udbrød han:

»Det æ ligot bløwen no mørk det bette Staand, vi haar sedt o snakket.«

Som sin Broder paa Sandfeldgaard vilde han efter god gammel Skik ordne Børnenes Ægteskaber, og en Søndag tog han hen paa en Gaard, hvor han mente, Datteren kunde blive en passende Kone for en af hans ældste Sønner. Han spiste Mellemmad og kom tilsidst frem med sit Ærinde. Pigenes Forældre syntes godt om Forslaget, de drøftede en Tid de unges Fremtidsudsigter, omsider sagde Konen:

»Maa vi et ligot heller hører, om hun vil ha ham!«

Datteren legede Enke med sine yngre Søskende og forarget herover udbrød Konen:

»Hæer render du o fjaser som en hiel Baan, o saa æ du endda næsten gywt.«

De kom ind i Stuen, og da Datteren var kommet sig lidt af Benovelsen, sagde hun, at hun hellere vilde have en af de yngste.

»Det ka du godt fo«, sagde forhandlingsvilligt Palle, »men det æ best, vi foer æ Handel gjør færre, no vi haar begynd.«

Sønnerne paa FASTERHOLL kunde en Søndag Eftermiddag ikke faa Tiden til at gaa. Da faldt det dem ind at forsøge, hvad en Bøsse kunde holde til. Det var i Forladernes Tid. De hældte en Tube Krudt i Løbet og stoppede Resten af det fuldt med Papir, bandt Geværet fast til et Vognhjul og en Snor i Aftrækkeren, hvorpaa de gik i Dækning. Skuddet gik med et Drøn, der fik dem til at fare sammen omme i Bjerre. Geværet var sprængt i Stumper og Stykker. Det blev ikke fastslaaet, hvad det kunde holde til.

Palle gav to af sine Sønner Jord fra Gaarden. Peder Damholt fik en Lod vest for FASTERHOLL, og Peder Munkballe een mellem FASTERHOLL og Bjerre. 1874 afstod Palle selve Gaarden til Sønnen Peder Sandfeld.

Efter Palles Død blev der i Stuen paa FASTERHOLL ophængt et Mindeblad over den afdøde. Afskriften er overladt mig af den yngste af Palle FASTERHOLTS Børn, den i 1945 83-aarige Peder Dørslund.

### Mindeblad

over afdøde

### *Palle Pedersen af FASTERHOLL*

Død 25. Juni 1876. Han var født i Rom, Ikast Sogn, 1803. Da han var 2½ Aar gammel, flyttede han med sine Forældre til FASTERHOLL i Arnborg, hvor han siden levede og virkede til sin Død. 1832 blev han gift med Pigen Ane Pedersdatter af Sandfeld, hans nu efterlevende Enke. Deres Ægteskab blev velsignet med 14 Børn, hvoraf de fem er døde.

Om *Ane Pedersdatter*, An FASTERHOLL, som hun kaldtes haves der ingen Overleveringer udover et Par intetsigende Anekdoter. Der er oftest intet levnet om Kvinderne i ældre Tid. De levede deres eget Liv, i det stille, i Arbejdet for Hjem og Børn. Det er Tilværelser, der er gaaet op i Arbejde, i Mindet er de tavse.

Hun døde paa FASTERHOLL d. 26. Februar 1892, 76 Aar gammel.

*Palle Fasterholt og Ane Pedersdatters Børn*

- I I. 1. *Ane Marie Pallesen*, f. paa Fasterholt  $\frac{3}{9}$  1833, d. paa De gamles Hjem i Vorgod  $\frac{20}{4}$  1925.  $\frac{9}{4}$  1860 i Arnborg Kirke viet til Ungkarl *Christian Bjørslev Sørensen*, Gdr. i Sdr. Bjørslev, Nr. Vium Sogn, død samme Sted  $\frac{21}{7}$  1886.
- II I. 2. *Peder Sandfeld Pallesen*, f. paa Fasterholt  $\frac{15}{12}$  1834, d.  $\frac{16}{1}$  1917, viet  $\frac{2}{4}$  1878 i Arnborg Kirke til (I. 26) *Petrine Christensen Skovbjerg*, f. i Skovbjerg  $\frac{18}{5}$  1842, d.  $\frac{23}{4}$  1929.  
Ejer af Fasterholt.
- III I. 3. *Kirsten Pallesen*, f. paa Fasterholt  $\frac{21}{3}$  1836, viet  $\frac{15}{12}$  1867 i Arnborg Kirke til *Christen Sørensen*, f.  $\frac{25}{9}$  1825, Gdr. »Pedersborg«, Brande Sogn.
- IV I. 4. *Peder Dørslund Pallesen*, f.  $\frac{4}{3}$  1838, d.  $\frac{5}{5}$  1859.
- V I. 5. *Mads Pallesen*, f. paa Fasterholt  $\frac{2}{2}$  1840, d.  $\frac{26}{5}$  1928, viet  $\frac{11}{7}$  1873 i Arnborg Kirke til *Ane Marie Poulsen* fra Holtum, f.  $\frac{27}{9}$  1844, d.  $\frac{22}{5}$  1917. Grd. i Grene, Arnborg Sogn.
- VI I. 6. *Peder Pallesen*, f.  $\frac{2}{2}$  1843, d.  $\frac{24}{5}$  1849.
- VII I. 7. *Peder Pallesen* (senere kaldet P. Munkballe) f. paa Fasterholt  $\frac{25}{11}$  1844, d.  $\frac{13}{1}$  1919, viet  $\frac{11}{4}$  1878 i Arnborg Kirke til (J. 61) *Johanne Jensen* af »Bjerre«, f.  $\frac{24}{9}$  1859, d.  $\frac{29}{9}$  1937.  
Grd. i Munkballe.
- IIIX I. 8. *Mette Pallesen*, f. paa Fasterholt  $\frac{17}{8}$  1847, d. i Buelund  $\frac{10}{12}$  1871, viet  $\frac{10}{5}$  1868 i Arnborg Kirke til *Christen Eriksen*, f.  $\frac{1}{9}$  1837. Grd. i Buelund, Sdr. Omme Sogn.
- IX I. 9. *Peder Pallesen* (senere kaldet P. Damholt), f. paa Fasterholt  $\frac{16}{9}$  1849, d. i Damholt  $\frac{5}{2}$  1918, g. m. *Bodil Marie Larsen*, d.  $\frac{23}{3}$  1931.  
Grd. i Damholt.
- X I. 10. *Erik Pallesen*, f.  $\frac{28}{5}$  1851, d.  $\frac{10}{7}$  1855.
- XI I. 11. *Maren Pallesen*, f.  $\frac{20}{2}$  1853, d.  $\frac{13}{8}$  1856.
- XII I. 12. *Dorthea Pallesen*, f. paa Fasterholt  $\frac{12}{1}$  1855, viet  $\frac{23}{7}$  1872 i Arnborg Kirke til Søsterens efterlevende Ægtefælle, *Christen Eriksen* af Buelund.
- XIII I. 13. *Erik Pallesen*, f. paa Fasterholt  $\frac{25}{5}$  1857, d. i Arnborg  $\frac{19}{5}$  1942.
- XIV I. 14. *Peder Dørslund Pallesen*, f. paa Fasterholt  $\frac{23}{7}$  1862, d. i Holtum  $\frac{10}{1}$  1946, g.  $\frac{4}{4}$  1884 m. (J. 57) *Karen Pedersen* fra Agersig, f.  $\frac{6}{1}$  1860, d. 1935.  
Grd. i Assing.





*Palle Fæsterholt Christensen*

I

*Familien i Sønder Bjørslev*

*Christen Bjørslev Sørensen og Ane Marie Pallesen*

Christen Bjørslev overtog sin Fødegaard »Sdr. Bjørslev«, Nr. Vium Sogn, og afstod den til sin Søn, Søren Bjørslev, der først i Halvfemserne solgte den og flyttede til Egvad.

I Ægteskabet var to Sønner:

1. J. 1. *Søren Bjørslev Christensen*, f.  $\frac{5}{7}$ <sub>1</sub> 1865 i Sdr. Bjørslev, d.  $\frac{4}{4}$  1921 i Egvad. Gdr. i Sdr. Bjørslev og Egvad, g.  $\frac{12}{11}$  1889 med *Sidsel Kathrine Nielsen*, f.  $\frac{4}{8}$  1858, d.  $\frac{22}{5}$  1936.

*Deres Børn:*

- A. K. 1. *Kristiane Marie Christensen*, f.  $\frac{28}{12}$  1890 i Sdr. Bjørslev, d. i Egvad  $\frac{22}{10}$  1934. Husbestyrerinde i Egvad. Ugift.
  - B. K. 2. *Niels Laurits Christensen*, f.  $\frac{2}{12}$  1895 i Egvad Sogn. Husejer i Tarm. Ugift.
  - C. K. 3. *Kristine Christensen*, f.  $\frac{26}{1}$  1899 i Egvad Sogn. Husbestyrerinde i Tarm. Ugift.
2. J. 2. *Palle Fæsterholt Christensen*, f. 1868 i Sdr. Bjørslev. Husejer, Svinninge Mark, Øksendrup St. Død i Ørbæk paa Fyn. Ugift.



FRA AFSKEDSGILDET VED FASTERHOLT'S AESTAAELSE 1898

*Øverst fra venstre: Ane Marie Bjørlev, P. Dorlund Pallesen, Mette Marie og Jørgen Skoobjerg, Ane Marie og Mads Pallesen, Grene.*

*To nederste Rækker fra venstre: Chr. Eriksen, Buelund, og Kirsten Sørensen, Pedersborg, Peder Sandfeld og Trine, Fasteiholt, Niels Lauersen og hans Søster, Arnborg, Peder Troelsen og Hustru, Pederstøst, Peder Skoobjerg og Hustru, Øster Skoobjerg, Niels Skoobjerg og Hustru, Skoobjerggaard, Peder Pallesen og Hustru, Damholt, Peder Mouritsen og Hustru, Agersig.*

## II

### *Familien i Fasteiholt*

#### *Peder Sandfeld Pallesen og Petrine Christensen Skoobjerg*

.Egteskabet var barnløst; men Parret var meget godgørende og havde i mange Aar i deres Hjem to Børn fra et Hjem, hvor der var mange Søskende, og Faderen var død.

Gæstfriheden var stor paa Fasteiholt. Peder Kibæk Hansen fortæller herom:

Kom man ind til Petrine og Pæ Sandfeld, var man knapt kommet til Sæde, før der af hjemmelavede Varer blev sat et Spegefaarelaar, en stor Ost samt Brød og Smør paa Bordet: Vær saa god og spis!

Pæ Sandfeld eller Pæ Fasteiholt, som han ogsaa kaldtes, overtog 1874 Gaarden efter Faderen. Han vilde, fortæller Mette Buelund, gerne overdrage den til en Mand af Slægten. Han henvendte sig til et Par, der dog ikke ønskede at overtage den, en tredje vilde nok have den, men trak Sagen saaledes i Langdrag, at P. Sandfeld blev nødt til at sælge. 1898 solgtes den da til Konseilspræsident J. H. Deuntzer, der plantede den 820 Tdr. Land store Plantage. Nuværende Ejer af Gaarden er Læge Vad, Thyregod.

P. Sandfeld byggede paa en Parcel fra Gaarden; men før han og Petrine fraflyttede den, holdt de et Afskedsgilde, hvorfra vedføjede Billede er taget.

Lærerinde Jensine Jensen, der stammer fra Fasterholt, fortæller i Bogen »Arnborg Sogn«:

»P. Sandfeld lignede meget sin Fader, en nøjsom Slider, der ikke satte sine Folk til strengere Arbejde, end han selv tog sig paa. Ad den sandede dybsporede Vej til Fasterholt hentede han hvert Aar Snese af Mergellæs, som hans Folk først havde gravet op af Skibildgaards store Mergelleje.«

Anton Fasterholt oplyser, at P. Sandfeld var meget mekanisk interesseret. Han lavede bl. a. et Spil til at trække Mergelen op af Graven med. Det gik dog ikke saa godt. Han manglede Motoren.

Foruden Merglingen har P. Sandfeld ogsaa paabegyndt Plantningen paa Fasterholt. (Se Fotografiet).

Jørgen Jørgensen Borup fortæller:

»P. Sandfeld har jeg kendt som en Mand, der var trofast mod de gode gamle Livsformer og Skikke. Jeg husker saaledes, da de moderne Fjeder-vogne begyndte at fortrænge de gamle fynske Vogne, hvor Agestolen hang i Læderremme, at han sagde:

»Di hær ny Fiervuen, dem regner A et o aag i. Nej saan en Vuen, som den A haar, det æ no andt o aag i. Dær foer en si Hwip o si Hwil.«

Hermed har vi ogsaa for P. Sandfelds Vedkommende været inde paa de Historier, hvoraf der er saa mange om Fasterholtfolkene.

### III

#### *Familien i Pedersborg*

#### *Christen Sørensen og Kirsten Pallesen*

Christen Sørensen døde i Firserne, og Kirstens Broder, Erik, var derefter nogle Aar Bestyrer paa Gaarden. I Ægteskabet var kun eet Barn, Datteren:

#### *J. 3. Maren Sørensen*

der 1895 blev gift med *Anders Iversen* fra Ullerup. De overtog Pedersborg; men afhændede den under 1. Verdenskrig og byggede paa en Parcel fra Gaarden. Ægteskabet var barnløst.

Anders Iversen var Sognefoged i Brande Sogn 1911—30.

## V

*Familien i Grene**Mads Pallesen og Ane Marie Poulsen*

Mads Pallesen deltog i Krigen 1864 og købte 1874 Gaarden, Matr. Nr. 24 d. i Grene, Arnborg Sogn.

Egteskabet var barnløst. Omkring Aar 1900 afstod Mads Pallesen Gaarden til Plejedatteren, Ane, og hendes Mand, Anders Pedersen (Grene), selv byggede han paa en Parcel fra Gaarden et Hus, som han dog fraflyttede ved Ane Maries Død. Han levede sine sidste Aar i sin gamle Gaard.

Som gammel fortalte han nu og da om Krigen. Han skildrede Tilbage-toget og Danskernes ringe Forsvarsmuligheder, deres Geværer var bedre end vore:

»Men vi ku jo pier let te dem mæ æ Bajonetter.«

Peder Kibæk Hansen har overladt mig følgende Fortælling af Mads Pallesen:

»A war Kok i Lejren, o en Daw A war hen o hint Wand, kom der en Granat o slow nier tæt ve mæ. O hwa A haaed o gjør, A smed mæ flaad nier o æ Juer. Mi Kammerater, der stoj en Støk derfræ, ga dem te o skran-nigrin, men li'saa sand A haad et smedt mæ nier, haad A missel osse wan skot, saa sku de nok ha lat dje Grinnen væer.«

Man kan tænke, skrev Peder Hansen, at det, der fremkaldte Latteren, var, at Mads Pallesen først smed sig, efter at Eksplosionen og dermed Faren var overstaaet.

Naar han i sine sidste Aar begyndte at tale om Krigen, indledede han gerne:

»I Krigens Ti, i Altona!«

Denne konstante og højtidelige Indledning morede os Drengene.

## VII

## Familien i Munkballe

*Peter Pallesen FASTERHOLT og Johanne Jensen*

Peder Pallesen, eller Pæ Munkballe som han oftest blev kaldt, uddannedes i Landbrug i Hjemmet paa FASTERHOLT og i Tjenester hos Thomas PEDERSEN, HARRILD, og Christen SØRENSEN, »Pedersborg«, samt i Vestergaard i Fløe.

Sin Værnepligt aftjente han som Infanterist ved 6. Bataillon i Viborg.

1874 blev han og Broderen P. Sandfeld i Fællesskab tilskødet FASTERHOLT, hvorefter der fra den østlige Side af Marken udskiftedes en Parcel paa 187 Tdr. Land, de opførte i Fællesskab Bygninger, og Peter FASTERHOLT overtog da Ejendommen, der fik Navnet »Munkballe«.

Af Parcellen, der havde den anselige Længde af 3 km. var kun lidt opdyrket. Besætningen var 3 Køer, 2 Stude og et Par Kalve, samt nogle og tyve Hedefaar.

Sammen med sin Hustru tog P. Munkballe fat paa Opdyrkningen.

Mergelen blev hentet fra Skibild, hvortil der fra den sydligste Del af Marken var 3 km. Afstanden forøgedes, efterhaanden som Opdyrkningen førtes mod Nord.

Med Henblik paa senere Udstykning paabegyndtes Opdyrkning af Markens nordre Del, der dels blev merglet paa den Maade, at han tog et Læs Mergel med, hvergang han arbejdede derude, Resten hentedes fra Mergellejet i Voulund, hvortil der var godt 3 km.

Det blev Sønnen, Anton Pallesen FASTERHOLT, der fik denne Parcel, og ved fælles Hjælp fik Far og Søn 1909 Bygningerne opført. Ejendommen fik Navnet »Kærgaard«.

1915 udstykkedes en Parcel til Sønnen, Kristian Pallesen FASTERHOLT, af denne var en ret stor Del opdyrket, da Far og Søn ved fælles Hjælp fik Bygningerne opført. Denne Ejendom fik Navnet »Bakkely«.

1917 afstodes selve Munkballe til den yngste Søn, Andreas Pallesen FASTERHOLT.

»Far har«, skriver Palle FASTERHOLT, »saaledes opdyrket et ikke saa ganske lille Stykke Hede, og lidt fik han da ogsaa plantet dels i Skel og dels i en lille Plantage.

I dette Arbejde blev han trofast bistaaet af Mor, ligesom de sammen har søgt at opdrage os Børn til Gudsfrygt, Arbejdsomhed, Sparsommelighed, Nøjsomhed, Retskaffenhed og Ædruelighed.

Af offentlige Ombud kan vi ikke huske, at Far har haft andet end Brandfoged, Snefoged og Folketællingskommisær.

Efter Afstaaelsen af Ejendommen boede Far og Mor hos Andreas FASTERHOLT, hvor de hjalp til af bedste Evne, ligesom de ogsaa hjalp de andre Børn, naar de trængte til en hjælpende Haand.

To Aar efter Afstaaelsen døde Far; mens Mor vedblev at bo hos Andreas og hjalp saa længe, hun kunde; men sidst i Tyverne blev hun ramt af en Hjerneblødning, saa maatte hun i Stedet for at hjælpe nyde en kærlig Pleje,

der blev mer og mer, efterhaanden som hun blev mere affældig. De sidste 1½ Aar, boede hun hos sin Svigersøn, Anton Nielsen, Fasterholt, hvor Datteren, Mette, ydede hende den sidste gode og kærlige Pleje.«

### Børnene fra Munkballe

1. J. 4. *Palle Peder Pallesen Fasterholt*, f. i Munkballe  $18\frac{1}{2}$  1879, viet  $23\frac{2}{3}$  1907 i Arnborg Kirke til *Kirsten Marie Kristensen*, fra Gottenborg, Arnborg Sogn, f.  $22\frac{7}{8}$  1878.  
Husmand »Nybygget«, Tykskov, Ejstrupholm.
2. J. 5. *Jens Peter Pallesen Fasterholt*, f. i Munkballe  $4\frac{1}{11}$  1882, viet  $10\frac{10}{11}$  1906 i Brande Kirke til *Karoline Katrine Johansen*, f.  $21\frac{1}{8}$  1880, d.  $14\frac{1}{7}$  1930.  
Tømrermester i Brande.
3. J. 6. *Anton Peter Pallesen Fasterholt*, f. i Munkballe  $8\frac{2}{3}$  1885, viet  $8\frac{2}{3}$  1910 i Arnborg Kirke til *Sidsel Marie Christensen*, f.  $14\frac{1}{9}$  1888.  
Gdr. »Kærgaard«, Fasterholt.
4. J. 7. *Christian Peter Pallesen Fasterholt*, f. i Munkballe  $30\frac{5}{5}$  1890, viet  $27\frac{1}{1}$  1915 i Fasterholt Kirke til *Ane Margrethe Knudsen*, f.  $27\frac{1}{10}$  1894.  
Gdr. »Bakkely«, Fasterholt.
5. J. 8. *Mette Pederikke Pallesen Fasterholt*, f. i Munkballe  $20\frac{6}{6}$  1892, viet  $10\frac{10}{11}$  1916 i Fasterholt Kirke til *Møllejer Anton Nielsen*, Fasterholt, f.  $4\frac{1}{5}$  1878.
6. J. 9. *Andreas Peter Pallesen Fasterholt*, f. i Munkballe  $20\frac{12}{12}$  1890.  
Gdr. »Munkballe«.

#### 1.

#### Hjemmet i Tykskov

### *Palle Fasterholt og Kirsten Marie Kristensen*

Palle Fasterholt opholdt sig i Hjemmet i Munkballe til 1895 og fortæller følgende om sin Skolegang.

»Jeg har gaaet i Skibild Skole, en toklasset Skole, hvor begge Klasser gik sammen 3 Dage ugentlig om Vinteren, ældste Klasse een og yngste Klasse to Dage ugentlig om Sommeren. Vi havde ueksamineret Lærer det meste af Skoletiden. Det næstsidste Aar havde vi en Lærer, der var uddannet til Vinterlærer paa Staby Højskole, og den sidste Vinter — den Vinter jeg gik til Konfirmationsforberedelse — havde vi en eksamineret Lærer.«

Sine Skolekundskaber udvidede Palle Fasterholt ved Deltagelse i Aftenskoleundervisning og sin faglige Viden ved Deltagelse i to Landbrugskursus.

I Tiden 1895—1907 var han dels hjemme dels i Tjeneste paa Gaardene »Bjerre«, »Fasterholt« og »Damholt«. 1901 aftjente han sin Værnepligt ved Infanteriet i Viborg.

Efter sit Giftermaal overtog han Ejendommen »Nybygget« i Ejstrup Sogn,



Palle Pallesen FASTERHOLT

beliggende i Tykskov mellem Ejstrupholm og Brande, lige ved Skjernaadalen.

Ejendommen var paa 37 Tdr. Land let Sandjord og 1½ Td. Land Eng. Besætningen var to Stude, tre Køer og tre Grise. Bygningerne var smaa og meget gamle.

I Tidens Løb mergedes Jorden, der plantedes Læbælder og Smaaplanta-ger, bl. a. paa Skrænterne mod Aaen, en Del af disse har Palle FASTERHOLT dog med smuk Forstaaelse ladet ubeplantet, for at det kunde ligge som ube-rørt Natur.

Bygningerne blev fornyede. 1930 byggedes ny Stald og 1931 nyt Stuehus, og i Tidens Løb forøgedes Besætningen, saaledes at der 1944 er 5 Køer 5 Ung- kreaturer, 2 Heste og seks Svin, Besætningen er dog i Almindelighed større, nu reduceret paa Grund af Krigen.

For dette dygtige Arbejde tildeltes Palle FASTERHOLT og Hustru 1935 For- eningen af jydsk Landboforeningers Sølvmedaille for Landboflid.

Palle FASTERHOLT har haft mange Tillidshverv: 1929—37 var han Medlem af Nr. Snede-Ejstrup Sogneraad, 1929—33 Formand for Ejstrup Sogns Vær- geraad, 1933—37 Formand for Børneværnsudvalget i Nr. Snede- Ejstrup Kom- mune, 1937—39 Domsmand ved Retten i Brædstrup. Fra 1939 Medlem af Nævninge-, Domsmands- og Grundlisteudvalget for Ejstrup Kommune, endvi- dere i to Aar Revisor i Nr. Snede-Ejstrup Kommune. 1918—28 og atter fra 1938 Medlem af Bestyrelsen for Ejstrup Andelsmejeri. 1913—27 Medlem af Bestyrelsen for Tykskov Friskole, deraf et Aar som Kasserer og 12 Aar som Formand. I tre Aar Formand for Hygild og Omegns Kvægavlsforening og tre Aar Bestyrelsesmedlem for Ejstrup og Omegns Kontrollforening. Siden 1917 Leder af Søndagsskolen.

### Deres Børn

A. K. 4. *Peter Pallesen FASTERHOLT*, f. i Ejstrup Sogn <sup>15</sup>/<sub>8</sub> 1908. Efter Skolegan- gen i Tykskov Friskole Deltagelse i Aftenskoleundervisning og Landbrugs-

kursus. Uddannelse i Landbrug i Hjemmet og i forskellige Tjenester, bl. a. »Tykskovgaard«. 1936—38 Medhjælper ved Kartoffelhandel hos Onkelen, Anton Nielsen, Fasterholt.

<sup>20</sup>/<sub>11</sub> 1937 i Brande Kirke viet til *Margrethe Laurine Sørensen*, f. <sup>24</sup>/<sub>3</sub> 1918.

1938—39 Bestyrer paa Hastrup Møllegaard. Fra <sup>1</sup>/<sub>10</sub> 1939 Medhjælper hos Købmand og Kartoffelhandler A. Mortensen, Thyregod.

#### Børn

a. L. 1. *Børge Pallesen Fasterholt*, f. <sup>1</sup>/<sub>8</sub> 1938.

b. L. 2. *Aase Pallesen Fasterholt*, f. <sup>14</sup>/<sub>10</sub> 1939.

B. K. 5. *Karen Marie Pallesen Fasterholt*, f. i Ejstrup Sogn <sup>20</sup>/<sub>1</sub> 1911. Skolegang: Tykskov Friskole samt Aftenskoleundervisning. I Hjemmet til sit Ægteskab med Undtagelse af Tiden 1928—29, da hun var Medhjælper hos Boghandler Frk. Kirstine Grarup, Ejstrupholm.

Viet <sup>30</sup>/<sub>9</sub> 1930 til *Jens Kristian Pedersen*, Landpostbud, Ejstrupholm, f. <sup>19</sup>/<sub>9</sub> 1907.

#### Børn

a. L. 3. *Tove Pedersen*, f. <sup>22</sup>/<sub>1</sub> 1932.

b. L. 4. *Henning Pedersen*, f. <sup>6</sup>/<sub>2</sub> 1934.

c. L. 5. *Rita Pedersen*, f. <sup>14</sup>/<sub>2</sub> 1937.

d. L. 6. *Ruth Pedersen*, f. <sup>7</sup>/<sub>8</sub> 1938.

e. L. 7. *Jytte Pedersen*, f. <sup>19</sup>/<sub>3</sub> 1940.

C. K. 6. *Johanne Pallesen Fasterholt*, f. i Ejstrup Sogn <sup>18</sup>/<sub>4</sub> 1916. Skolegang som sine Søskende. Hjemme med Undtagelse af Tiden 1935—36, da hun var Husassistent i Borup og Brande. <sup>12</sup>/<sub>3</sub> 1939 i Ejstrup Kirke viet til Gartner *Sigfred Prusse*, Bække, f. <sup>9</sup>/<sub>10</sub> 1909.

#### Børn

a. L. 8. *Kirstine Margrethe Fasterholt Prusse*, f. <sup>20</sup>/<sub>1</sub> 1940.

b. L. 9. *Poul Erik Fasterholt Prusse*, f. <sup>22</sup>/<sub>11</sub> 1942, d. <sup>8</sup>/<sub>1</sub> 1944.

## 2

### Hjemmet i Brande

#### *Jens Pallesen Fasterholt og Karoline Katrine Johansen*

Jens Pallesen fik Uddannelse som Tømrer og Bygningsnedker: 1901—04 hos Mads E. Madsen, Brande, 1904—05 i Nykøbing, Sjælland. Vinteren 1905—06 Ophold paa Haandværkerhøjskolen, Serup ved Svendborg.

Arbejdede i Skarrild 1906—08, derefter hos forskellige Mestre i Brande. Startede 1911 egen Forretning i Brande.



*Deres Børn*

- A. K. 7. *Axel Feldan FASTERHOLT*, f.  $^{19}/_8$  1907, Mekaniker, d.  $^{21}/_7$  1930.  
 B. K. 8. *Elinor Johanne FASTERHOLT*, f.  $^{14}/_{12}$  1909, d.  $^{10}/_5$  1910.  
 C. K. 9. *Edith FASTERHOLT*, f.  $^{13}/_5$  1913, d.  $^{28}/_7$  1913.  
 D. K. 10. *Bukhardt FASTERHOLT*, f.  $^{14}/_4$  1915. Portør ved D. S. B., Silkeborg. Viet  $^{4}/_8$  1941 i Brørup Kirke til *Johanne Marie Nørgaard*, f.  $^{21}/_4$  1921.  
 E. K. 11. *Vagner FASTERHOLT*, f.  $^{1}/_1$  1922, Tømrer i Brande.

## 3

*Hjemmet i Kærgaard, FASTERHOLT**Anton FASTERHOLT og Sidsel Marie Christensen*

Anton FASTERHOLT overtog som nævnt 1909 en Parcel fra Munkballe. Arealet var 85 Tdr. Land, heraf 10 Tdr. Land Eng, 3 Tdr. Land Kær og Resten Hede. I Aarenes Løb er Heden opdyrket, der er plantet Læbælter overalt paa Marken og en stor og dejlig Have er anlagt.

Det første Hus, der byggedes, havde Stuehus i den ene Ende, Kostald og Lade i den anden, midt i Huset var der en Port. 1923 udvidedes Kostalden, 1934 byggedes ny Lade og 1935 Maskinhus.

Anton FASTERHOLT, der har faaet alm. Skoleuddannelse og er uddannet i Landbrug i Hjemmet og i forskellige Tjenester og har aftjent sin Værnepligt ved Livgarden, har gennem Tiden haft flere Tillidshverv, har bl. a. været Formand for FASTERHOLT Mejeri, Medlem af Arnborg-FASTERHOLT Menighedsraad, og er for Tiden Formand for Vandsynet i Arnborg Sogn og Bestyrelsesmedlem i FASTERHOLT Gødningsforening.

Stor har Anton FASTERHOLTS Interesse været for det Arbejde, hvoraf denne Slægtsbog er Resultatet, han har udført en væsentlig Del af det, idet en meget stor Del af Materialet fra Egnen er indsamlet af ham.

*Deres Børn*

- A. K. 12. *Aage Pallesen FASTERHOLT*, f. i FASTERHOLT  $^{6}/_7$  1914. Landmand. Medhjælper i Hjemmet. Er endvidere Frugtavlser. Har plantet en Del Frugtræer ved Kærgaard og er Ejer af en Frugthave ved FASTERHOLT St.  
 B. K. 13. *Richardt Pallesen FASTERHOLT*, f. i FASTERHOLT  $^{11}/_7$  1917. Mekaniker. (Værkfører, Nr. Snede), Billund St.  
 Viet  $^{10}/_{11}$  1944 i Grejs Kirke til *Inger Kirstine Jørgensen*, f.  $^{12}/_8$  1920.

*Børn*

- a. L. 10 *Knud Pallesen FASTERHOLT*, f.  $^{22}/_8$  1945.

## 4

*Hjemmet i »Bakkely«, Fasterholt**Christian Pallesen Fasterholt og Ane Margrethe Knudsen*

Christian Fasterholt overtog 1915 en Parcel paa 40 Tdr. Land fra Munkballe. Halvdelen var opdyrket, der blev opført Bygninger, Resten af Heden blev i Aarenes Løb opdyrket, og der plantedes Læbælter i Marken samt en lille Plantage.

1938 forpagtedes Gaarden til Sønnen, Peder. Christian Fasterholt byggede et Hus ved Gaarden, hvor han driver en større Bigaard, samtidig med at han røgter et Hverv som Kasserer for Fasterholt Transformatorforening. Siden 1940 Interessent i Brunkulsproduktion ved Lejerne i Søby.

Tillidshverv: Kasserer for Søby-Arnborg-Toksvig Mergelselskab. I to Perioder Formand for Fasterholt Mejeri. Vurderingsmand i Hesteforsikring, Kasserer for Brunkulslejernes Elektricitetsforsyning. Siden 1926 Medlem af Fasterholt Menighedsraad.

*Deres Børn*

A. K. 14. *Peder Fasterholt*, f. i Fasterholt  $27/2$  1915. Viet  $24/9$  1938 i Fasterholt Kirke til *Inger Marie Rafn Dahm*, f.  $3/5$  1914.

Overtog 1938 Fødegarden i Forpagtning.

*Børn*

a. L. 11. *Gunnar Dahm Fasterholt*, f.  $21/11$  1940.

b. L. 12. *Svend Dahm Fasterholt*, f.  $3/11$  1943.

B. K. 15 *Dorthea Fasterholt*, f. i Fasterholt  $27/3$  1917. Viet  $27/8$  1936 i Fasterholt Kirke til *Niels Peder Pedersen*, f.  $1/5$  1914. Købte 1936 sin Bedstefars Ejendom i Høllund, Haraldskær St. og anlagde her Fiskeri og Frugtplantage, der dreves sammen med Biavl.

*Børn*

a. L. 13. *Ida Pedersen*, f.  $7/4$  1939.

b. L. 14. *Anders Kristian Pedersen*, f.  $11/12$  1941.

## 5

*Hjemmet i Fasterholt**Mette Pallesen Fasterholt og Anton Nielsen*

Mette Nielsen er uddannet i Husholdning i Hjemmet, ved Tjenester, bl. a. paa »Damholt« og ved Ophold paa Husholdningsskole. Endvidere Ophold paa Børkop Højskole og Uddannelse i Musik.

I en Aarrække Organist ved Fasterholt Kirke.

Anton Nielsen er født i Vørgod Sogn, uddannet i Landbrug og var 1902—03 Elev paa Haslev Højskoles Landbrugsafdeling. Gaardejer i Fasterholt



Mette Nielsen  
f. Pallesen FASTERHOLT

1903—15, paa Fyn 1915—18 og igen i FASTERHOLT 1918—28. Møllejejer i FASTERHOLT 1928—43. Interessent i Brunkulsproduktion ved Lejerne i Søby.

Tillidshverv: Formand for FASTERHOLT MEJERI 1920—22, Kasserer for samme 1927—29, Kasserer for Elektricitetsværket. Kommunekasserer 1928—29. Medlem af Arnborg-FASTERHOLT Sogneraad 1925—33. Formand for Børnetilsynet. Ingen Børn.

---

6

*Andreas Pallesen FASTERHOLT*

Har nydt almindelig Skoleundervisning og aftjent sin Værnepligt 1915—17. Overtog Fødegaarden »Munkballe« Efteraaret 1917 og har i Tidens Løb tilkøbt forskellige Moseparceller, der er eller skal tages under Kultur.

Tillidshverv: Bestyrelsesmedlem og Formand for FASTERHOLT MEJERI.

Andreas FASTERHOLT fortæller følgende Træk, som han kalder betegnende for den gamle Hedebonde, Palle FASTERHOLT, og dette er sikkert rigtigt: Det maatte ikke være for flot, ikke syne for meget.

»Da Stuehuset paa Munkballe var under Opførsel og Murene nær Rejseshøjde, opstod der Uenighed mellem Palle og Haandværkerne om Murhøjden. Af Beskedenhed vilde Palle ikke have Huset højere end Naboens, Jens Bjerres. Murerne syntes, den skulde være nok saa høj. De blev da enige om, at Palle skulde gaa hen og maale Højden hos Jens Bjerre, og mens dette foregik, murede Haandværkerne Muren op i den Højde, de syntes. Da Palle kom tilbage, vilde han alligevel ikke have de øverste Skifter pillet af igen. Huset blev derfor lidt højere end almindelig efter Egnen og Tiden.«

## VIII

*Familien i Buelund*

## 1

*Christen Eriksen Buelund og Mette Pallesen*

Mette Pallesen døde  $^{10}/_{12}$  1871 efter 3 Aars Ægteskab. Samme Aar den 28. December døde Ægteparrets eneste Barn (J. 10).

## 2

*Christen Eriksen Buelund og Dorthea Pallesen*

I Ægteskabet var to Døtre:

1. J. 11. *Mette Buelund Christensen*, f. i Buelund  $^{28}/_9$  1874, g.  $^{26}/_4$  1899 med *Theodor Birkebæk*, Holtum, Arnborg Sogn. (Se senere: J. 27).
2. J. 12. *Birgitte Buelund Christensen*, f. i Buelund  $^{17}/_{12}$  1875, g.  $^6/_5$  1904 med *Emanuel Jensen*, Blaahøj. De overtog Buelund, hvor Birgitte døde  $^2/_9$  1926 og Emanuel Jensen  $^5/_2$  1935. Tre Børn:
  - A. K. 16. *Mette Jensen*, f.  $^{26}/_5$  1906, g.  $^4/_5$  1934 med *Jens Bach Christensen* af Vestervig, Thy. Bopæl: Buelund.
  - B. K. 17. *Theodora Jensen*, f.  $^{18}/_3$  1910.
  - C. K. 18. *Søren Jensen*, f.  $^{21}/_1$  1917.



*Peder Pallesen Damholt*

## IX

### *Familien i Damholt*

#### *Peder Pallesen Damholt og Bodil Marie Larsen*

P. Damholt byggede og beboede Gaarden »Damholt« paa Fasterholts vestlige Jord, vistnok tilkøbt Jord fra Arnborg Gaardene. Peder Jørgensen, Tømrer og Hjuler i Borup (se tidl.) tømrede Stuehuset. Damholt Skole blev senere bygget paa Gaardens Grund. P. Damholt husker jeg fra min Barndom, han var een af de mørke Fasterholter, han og Bodil Marie var dygtige og og agtede Folk. Ægteskabet var barnløst, og Gaarden blev overdraget Bodil Maries Søstersøn, Georg Hansen.

Bodil Marie var Datter af Lars Peder Pedersen, Brandlund. (Se Sandfeld-Slægten).

Parret ligger begravet paa Arnborg Kirkegaard.

---

## XIII

### *Erik Pallesen Fasterholt*

Var ugift og i Slutningen af Firserne Bestyrer i »Pedersborg« for Søsteren, Kirsten. Derfra rejste han til Sjælland og boede ca. 40 Aar i Helsingør, først som Vognmand og senere, da Hestekøretøjerne var slaaet ud af Bilerne, som Medhjælper ved et Gartneri. Som gammel længtes han hjem og rejste tilbage til Fasterholt, hvor han fandt et Tilholdssted hos Slægtningene Christen Troelsen og Ane Marie i Damholt, her døde han 1½ Aar efter sin Hjemkomst. Han blev begravet paa Arnborg Kirkegaard den 25. Maj 1942.

## XIV

*Familien i Assing**Peder Dørslund Pallesen og Karen Pedersen*

Om Karen Pedersens Afstamning se Familien fra Agersig. Parret kom til at bo i Assing, hvor Peder Dørslund var Gaardejer. Ægteskabet var barnløst, og for flere Aar siden solgte de Gaarden og købte et Hus ved Kibæk St., hvor Karen efter nogle Aars Forløb døde. Da Peder Dørslund 1942 fyldte 80 Aar, solgte han Huset og flyttede til de gamles Hjem i Brande.

Peder Dørslund og Karen havde i deres Hjem en forældreløs Dreng fra Gottenborg i Arnborg Sogn (en Broder til Palle Fasterholts Kone i Tykskov). Han blev hos dem i 9 Aar og blev senere gift med en Pige i Jestrup, Sønderhaa Sogn i Thy, hvis Fødegaard han overtog. Hans Navn var Otto Christensen, og hans Søn har fortalt mig følgende om Peder Dørslund:

»Fars Forældre døde, da han var 9 Aar, og han regnede nærmest P. Dørslunds og Karens Hjem for sit eget. Vi er kommet meget sammen med Peder Dørslund, og vi unge har lært at sætte lige saa stor Pris paa ham, som Far gjorde. Han har altid været en meget interesseret Mand, særlig i alt, hvad der angaar Landbruget, indtil de allerseneste Aar har han været en opmærksom Gæst ved Dyrskuer og Planteavlsudstillinger, og det er forunderligt, saa rask og aandsfrisk, han har været og endnu er. For nogle Aar siden tog han Cykleturen Kibæk—Sønderhaa i et Stræk.«

For dette Arbejdes Skyld har jeg korresponderet en Del med P. Dørslund. I et Brev af <sup>15</sup>/<sub>9</sub> 1943 fortæller han følgende fra sit Barndomshjem:

»Der har oprindelig været to Gaarde, der laa sammen. Mod Vest var et Stykke Jord, der kaldtes »æ Gaad«, og som var fælles i gammel Tid.

(Navnet æ Gaad, Gaden, er brugt om Jord, der var fælles, Jord som ingen eller alle ejede, sml. Byernes Gader. I Thy har Gaarde, der ligger paa eller ved disse gamle Fællede gerne Navnet »Gadegaard«).

Et gammelt Kort over Arnborg Sogn, det findes nu paa Herning Museum, var anbragt paa Fasterholt, fordi den var Sognets største Gaard, det viser Skellene i hele Sognet fra gammel Tid.

Besætningen var i Fars Tid: 2 Heste, 20—25 Kreaturer, 2—3 Svin og 120 Faar, endvidere 4—6 Arbejdsstude. Folkeholdet var to Karle, to Piger og to Hyrder.

Fra toaarig Dreng husker jeg, Tyskerne var paa Egnen, og saa dem færdes paa Landevejen over Holtum Hede.

Min ældste Søster var født 1833 og blev gift 1860. Den næstældstes Bryllup kan jeg huske, det var i 1867, og endnu to Bryllupper erindrer jeg fra Fasterholt. Der var Højtid, naar disse gifte Børn og den gamle Familie mødtes paa Fasterholt.

Grunden til, at min Far fik Gaarden saa tidlig, ved jeg ikke; men Krise og streng Tid var der ligesom nu, jeg har hørt noget om, at en Kardus Skraa kostede to Daler; men jeg ved ikke, om der var sort Børs dengang.

Far var syg 3½ Aar og døde, inden jeg fyldte 14 Aar, saa hans Arbejde husker jeg egentlig intet om.«



*Karen og Peder Dørslund Pallesen*

P. Dørslund har overladt mig Tegning og Beskrivelse af Stuehuset paa det gamle FASTERHOLT.

Længderetningen var Øst-Vest. Der var 13 Fag. Vinduerne var knap en Alen i Kvadrat og havde 12 blyindfattede Ruder. Af disse var der i hele Huset 4 samt 4 halve med kun 6 Ruder, der kom ikke meget Lys i Stuerne en mørk Decemberdag. Vinduerne kunde ikke aabnes, saa man kan tænke sig en varm Sommernat i Husets Alkover med de tykke Dyner. Disse Vinduer blev dog fornyede i P. Dørslunds Barndom.

I Husets vestlige Ende med Vinduerne mod Nord laa Storstuen spændende over 3 Fag, hvis sydlige Del var Gæstekammer (vistnok ikke oprindelig). Under dette og en Del af Storstuen var Kælder med Bjælker af Kampesten. I Stuen var der Bilægger og her holdtes i Palle FASTERHOLTS Tid Skole 3 Maa- neder hver Vinter.

Næste Fag optoges af Forstuen i Nordsiden og i Sydsiden Peder Thomsens Kammer med Skorsten og Nedgang til Kælderen. Endnu i Peder Dørslunds Barndom hed Kammeret: Pæ Thomsens Kammer, her havde han boet sine sidste Aar og her døde han. Stuehuset er antagelig bygget af ham efter Foreningen af de to Gaarde.

I de tre næste Fag var der Dagligstue med den faste Bænk og Bordet ved Vinduerne i Nord, (Gaardsiden) i Sydsiden var et Fag Pige-kammer og to Fag Karlekammer. I de to næste Fag var der i Nordsiden Sovekammer og i Sydsiden Køkken. I Husets østlige Del var der Forgang, Bryggers med Grue, Bagestue og Bageovn, der var en særlig Plads til Strøsand til Ler-gulvene.

## SLÆGTEN FRA BIRKEBÆK

Efterkommere af

### *Dorthea Pedersdatter og Niels Nielsen Birkebæk*

Gaarden »Birkebæk« var i ældre Tid Fæstegaard under »Tandrup« i Snejbjerg Sogn. Omkring 1770 blev den Selveje. Niels Birkebæk overtog Gaarden ved sit Giftermaal 1830 og afstod den 1863 til sin Søn Niels Birkebæk Nielsen, der 1875 solgte den til Hedeselskabet.

Om Dorthea Pedersdatter er der ikke meget at fortælle, hun var efter ældre Folks Udsagn en afholdt og forstandig Kvinde, men af svagt Helbred, hun døde 7. Januar 1855, 45 Aar gl.

Om Niels Birkebæk er der imidlertid saa meget mere.

Han var født paa Birkebæk 1805 og blev, som Lærer Sulkjær skriver, Arnborg Sogns store Mand i det 19. Aarhundrede.

Han var Søn af Niels Jepsen fra Ørbæk i Hoven Sogn og Hustru Abelone Nielsdatter af Birkebæk.

Som ung var han Skoleholder i Arnborg. Som Landmand var han dygtig. De første Træer i det nu vældige Omraade, der hedder Birkebæk Plantage, er plantet af ham.

Det var dog i det offentliges Tjeneste, at hans Evner helt kom til Udfoldelse.

Han var Taksationsmand i Kreditforening og Brandkasse. Indtil 1874 Sognefoged for Arnborg Sogn og gennem en lang Aarrække Medlem af Sogneforstanderskabet for Arnborg og Skarrild Sogne. Præsten var her selvskreven Formand; men ved sin Klogskab og store Indsigt havde Niels Birkebæk i disse Aar afgørende Indflydelse paa Sognets Forhold. Han var Amtsraadsmedlem, Kandidat til Folketinget og var hædret med Dannebrogskorset.

Fra autoritativ Side omtales Niels Birkebæk som en sjælden klog og indsigtfuld Mand. Kandidaturet til Folketinget modtog han modstræbende. At han ikke blev valgt, var efter Beretningerne uretfærdigt, idet han var sin Modstander langt overlegen.

Gennem hele sin Tid bevarede han fra sin Ungdom som Skolelærer en stærk Interesse for Folkeoplysning, saaledes havde han i mange Aar en Sognebogsamling paa Birkebæk.

Betegnende for Niels Birkebæks Væsen og hans Interesse for Ungdommen er en Artikel i Hedeselskabets Tidsskrift 1921 af Peder K. Toksvig, Korre-



spondent ved New Yorkerbladet, »The Globes«, der 1864 var Hyrdedreng paa Birkebæk:

»Han var en alvorlig, stille og tænksoM Mand, der syntes præget af Heds Tungsind. Der blev sjældent eller aldrig talt ved Bordet, Niels Birkebæk var en faamælt Mand, og var han til Stede, herskede der gerne Tavshed. I Førstningen troede jeg, at han kun var min strenge Husbond; men jeg lærte senere, at han ogsaa var min faderlige Ven og Velgører, hvem jeg mere end nogen anden kan takke for den Uddannelse jeg fik paa Staby Højskole og Jelling Seminarium.«

Mens han var Amdsraadsmedlem, blev Amtsvejen Brande-Herning anlagt, og det skyldes for en væsentlig Del ham, at Vejen kom gennem Arnborg. Hans Kones Slægtninge, Familien Pallesen i Kollund, gjorde al deres Indflydelse gældende for at faa Vejen gennem Fasterholt-Kølkjær-Kollund, og en Tid saa det ud, som det skulde lykkes dem. I denne Tid mødtes Christen Pallesen og Niels Birkebæk:

»Vi fik da æ Vej!« sagde Christen Pallesen.

»Ja saa kyer o en, mens I haar en«, svarede Niels Birkebæk.

De fik den ikke!

Niels Birkebæk var lille af Vækst, han havde kun eet Øje, det andet havde en Hest slaæet ud.

Selvfølgelig er der om en Mand med hans Virksomhed bevaret en Mængde Træk, de skal dog her forbigaa; men om dem alle gælder det, at de vidner om Retsind, Klogskab og Hurtighed i Opfattelse og Replik. Han havde kun eet Øje; men, siger de gamle Fortællere, han saa mere med det end andre Folk med to.

I alle Kredse og overalt, hvor han færdedes nød han den største Anseelse og ikke mindst i Arnborg Sogn.

Han skulde ikke have Aftægt; men blev alligevel boende hos sin Søn paa Birkebæk og flyttede med ham til Holtum. Nu og da greb han ind i det daglige Liv, f. Eks. syntes han, det var en stor Hjælp til Husholdningen, naar han hvert Aar hentede et Læs Hvilling ved Vesterhavet, og denne Overflod vidste Lene Birkebæk ikke, hvad hun skulde stille op med.

Senere flyttede han til sin Søn, Thomas Birkebæk i Skarrild, og døde her 1896. Han blev begravet paa Arnborg Kirkegaard.

*Dorthea Pedersdatters og Niels Birkebæks Børn*

- I I. 15. *Abelone Nielsdatter Birkebæk*, f. paa Birkebæk  $\frac{4}{5}$  1831, d. i Kærby, Brande Sogn,  $\frac{16}{1}$  1917. Gift 1852 med *Jens Peder Pedersen*, St. Sandfeld (se Sandfeld-Slægten), f. i Sandfeld  $\frac{26}{12}$  1824, d. i Kærby  $\frac{1}{4}$  1908. Overtog St. Sandfeld.
- II I. 16. *Niels Nielsen Birkebæk*, f. paa Birkebæk  $\frac{18}{7}$  1834, d. i Skarrild  $\frac{7}{8}$  1921. Viet  $\frac{3}{5}$  1865 i Arnborg Kirke til *Ane Malene Nielsen*, f. i Holtum, Arnborg Sogn,  $\frac{10}{2}$  1840, d. i Skarrild  $\frac{2}{3}$  1927. Overtog Birkebæk 1863, Vester Holtum 1875.
- III I. 17. *Peder Nielsen Birkebæk*, f. paa Birkebæk  $\frac{29}{4}$  1840, d. i Omvraa  $\frac{10}{9}$  1904. Viet  $\frac{18}{11}$  1867 i Skarrild Kirke til *Edel Katrine Kristensen*, d. i Ugelbølle  $\frac{6}{12}$  1929. Gdr. og Sognefoged i Omvraa, Sdr. Omme Sogn.
- IV I. 18. *Thomas Nielsen Birkebæk*, f. paa Birkebæk  $\frac{30}{7}$  1845, d. i Skarrild  $\frac{25}{8}$  1936, g. m. *Kristiane Lustrup*, f. i Skarrild  $\frac{8}{12}$  1841, d. s. St.  $\frac{23}{4}$  1932. Gdr. og Sognefoged i Skarrild.
- V I. 19. *Ane Marie Nielsdatter Birkebæk*, f. paa Birkebæk  $\frac{16}{11}$  1849, d. i Sandfeld  $\frac{30}{4}$  1890, viet  $\frac{30}{10}$  1873 i Arnborg Kirke til *Niels Kristian Pedersen*, f. i Sandfeld  $\frac{19}{4}$  1839, d. s. St.  $\frac{18}{4}$  1908. Overtog sin Fødegaard i Sandfeld.

## I

*Familien i St. Sandfeld**Abelone Nielsdatter Birkebæk og Jens Peder Pedersen*

Jens Peder Pedersen var Søn af Peder Pedersen, St. Sandfeld, og Hustru, Kirsten Eriksdatter, og saaledes Broder til de tre Søstre, der blev gift med Sønnerne fra Fasterholt. Han deltog i Krigen 1848—50 og førte herunder Dagbog. Disse Optegnelser er bevarede og overladt mig af Sønnen, Erik P. Jensen, Kærby. Det vil blive for meget at medtage dem alle, hvorfor kun de fra sidste Felttog refereres. Det skal oplyses, at Jens Peder Pedersen var Hestepasser og Oppasser hos Løjnant W. v. Bauditz, der efter Optegnelserne at dømme var Officer ved 3. Dragonregiment, Aarhus.

Sprog og Tegnsætning er moderniseret.

*»Rejsen i Felten 1850—51«*

Torsdag den 5. Juli om Eftermiddagen Kl. 3 kom Efterretningen, at Freden var sluttet mellem Danmark og Prøjsen med Forbundtere.

Onsdag den 10. Juli rejste Regimentet fra Aarhus, Morgen Kl. 10, til Torild, den 11. til Sørslev nord for Horsens, den 12. til Spettrup mellem Horsens og Vejle, hvor vi var den 13. og holdt Hesteparade.

Den 14. rejste vi til Ølsted nord for Ammitsbøl, den 15. til Kildegaard, den 16. til Oksenvad, den 17. til Hydevad ved Aabenraa, den 18. til Veibæk ved Bov, derfra den 20. om Aftenen til Frøslev, den 21. var vi paa Rekognosering og kom tilbage til Frøslev igen.

Den 23., om Morgenen Kl. 6, rejste vi fra Frøslev og kom 1½ Mil syd for Flensborg, hvor vi laa paa Marken ved Chauseen, her havde vi et Batteri hos os.

Den 24., om Morgenen Kl. 2, marcherede vi derfra og stødte ved Middagstid mellem Flensborg og Slesvig paa Fjenden. Vi sloges, til det blev ganske mørkt, og Danskerne stod sig godt.

Den 25. havde vi en meget haard Kamp ved Over-Stolk, Isted og Solbro. Kampen varede fra tidlig Morgen til Aften, og Tyskerne maatte retirere. Vore Folk kom den Aften til Slesvig og Dannevirke, der ligger omtrent en Mil syd for Slesvig.

Fredag den 26. og Lørdag den 27. blev Slesvig By lagt under Belejring.

Den 26., 27. og 28. laa 3., 5. og 6. Dragonregimenter tillige med Vegners Batteri paa Lyrskov Mark, omtrent en Mil nordvest for Slesvig. Vi rejste derfra til Husby den 28. om Eftermiddagen og blev anvist to Indhegninger til vort Regiment, der laa vi paa Marken den 30., 31. og den 1. August.

Natten mellem 1. og 2. August fik min Herre Ordre til at melde sig til Forpostkommandanten i Lille Dannevirke Kro som Hjælpeadjutant. Vi rejste fra Regimentet om Natten Kl. 12 og meldte os hos Forpostkommandøren Lille Dannevirke Kro Kl. 1.

Den 2. August kom Regimentet igen tilbage til Lyrskov, hvor vi siden

blev liggende til der blev Fred. Der blev bygget Huse til os og Stalde til Hestene, hvilket vi tog i Brug i Oktober Maaned.

Torsdag den 8. August var 10,000 Mand danske Tropper paa Rekognosering for at tage Hø og Halm, som Fjenden havde rekvireret, det lykkedes ogsaa; men der faldt nogle af 2. Jægerkorps.

Fredag den 9. August nærmede Fjenden sig. En Del af vore Tropper maatte ud at blanke imod dem. Tyskerne maatte tilbage igen, og vore kom med tre Fanger.

Søndag den 25. August var alle vore Skanser besat med Tropper og Kanoner, og Generalerne var hele Kæden igennem for at bese det.

Lørdag den 31. August var Tyskerne urolige igen, og vore Skanser blev besat med Kanoner; men de kom ikke i Brug.

Min Herre blev afløst 5. September af een fra 5. Regiment, og vi kom samme Dag tilbage til Regimentet ved Lyrskov.

Lørdag den 28. September var Kongen langs med hele Kæden for at bese vor Stilling, og samme Eftermiddag havde Feltvagterne ved Krop, en Landsby en god halv Mil syd for Lille Dannevirke Kro, Sammenstød med Fjenden.

Søndag den 29. var der stærk Kanonade efter Frederiksstad, den 30. ligeledes. Den 1., 2., 3., 4. og 5. Oktober ligeledes, og det gik uafbrudt Dag og Nat. Jeg hørte siden, at de havde taget den sidste Storm mod Fjenden Natten mellem Fredag og Lørdag, og at en Del af Byen brændte.

Tirsdag den 5. November lynede det meget stærkt. Kl. 9 om Aftenen begyndte det at tordne.

Den 8. November begyndte det ligeledes at lyne og tordne.

Natten mellem 10. og 11. December fik Regimentet Ordre til at rykke ud om Morgenen Kl. 5 med Undtagelse af 1. Eskadron, der skulde paa Feltvagt. De andre Eskadroner kom hjem igen om Aftenen Kl. 5 uden at have haft Sammenstød med Fjenden.

Om Aftenen Kl. 8, Søndag den 15. December, blev der blæst Udrykning. Regimentet rejste til Slesvig, men kom tilbage samme Nat uden noget Sammenstød.

Natten mellem 12. og 13. Januar 1851 kom Efterretningen til Feltvagten, at Fjendtlighederne skulde ophøre, at Tyskerne trak deres Forposter tilbage over Ejderen, og at vor Armé ikke maatte vise dem nogen Fjendtlighed, da de skulde have tre Dages Respit til at faa alt med.

Natten mellem den 22. og 23. Januar 1851 havde vort Regiment den sidste Feltvagt, og den 24. om Morgenen kom der Marchordre til Aarhus.

Vi rejste fra Lejren den 25. om Morgenen Kl. 9 og naaede den Dag Flensborg. Den næste Dag drog vi til Aabenraa og derfra til Haderslev, hvor vi var en Dag over og havde Dans, betalt af Borgerne, om Aftenen. Den 29. drog vi til Kolding, derfra den 30. til Vejle og den 31. til Horsens, hvor vi holdt Rast den Dag, og hele Mandskabet blev bispist af Borgerne i Horsens Ridehus, vi vedblev at drikke Punch til Kl. 2 om Natten. Vi rejste derfra til Astrup den 2. Februar og derfra den 3. til Aarhus, hvor vi blev meget godt modtagne. Den første Aften var vi uden Bekostning paa Komodie, og den 4. om Aftenen havde vi Bal paa Byens Bekostning, vi vedblev at danse til Kl. 4 om Morgenen.



*Abelone og Jens Peder Pedersen,  
Sandfeld*

Den 5. Februar om Eftermiddagen blev jeg hjempermitteret. Jeg rejste fra Aarhus den 6. om Morgenen Kl. 10 og kom hjem Søndag Aften den 9. Februar 1851. Rejsen endt.«

Dette var Jens Peder Sandfelds Beretning om Felttoget 1850. Et Stykke interessant og nøgtern Reportage af den menige Soldat.

1852 overtog han sin Fødegaard i Sandfeld og havde den, indtil den 1896, solgtes ud af Familien.

Da Slægten foruden denne Gaard er knyttet til endnu to af Gaardene i Sandfeld, skal her gøres Rede for Forholdene.

1664 var der i Sandfeld een Gaard, kaldet Store Sandfeld, og et Boel, Lille Sandfeld, det sidste har ingen Tilknytning til Slægten.

1688 beboes St. Sandfeld af Enkemand Peder Truelsen.

1797 er der tre Gaarde i St. Sandfeld, de ejes af Enken Maren Christensdatter (se Sandfeld-Slægten), Jørgen Truelsen og Niels Pedersen, de udskiftes samme Aar, Enken faar den midterste Parcel og hendes Gaard skal ikke udflyttes, men blive liggende paa den gamle Byplads, hun afstod den til Sønnen P. Sandfeld, der igen afstod den til heromhandlede Jens Peder Sandfeld. I herværende Arbejde er Navnet St. Sandfeld bibeholdt ved denne Gaard, det er iøvrigt forlængst gaaet af Brug.

Jørgen Truelsen fik den vestlige Parcel og flyttede sin Gaard herud. Den blev 1840 efter Troels Jørgensens Død solgt til Peder Pedersen Kibæk fra Fasterholt og fik i Tidens Løb Navnet »Sandfeldgaard«.

Niels Pedersen fik den østre Parcel og flyttede sin Gaard herhen. Den blev siden overtaget af Sønnesønnen? Niels Kristian Pedersen, der 1873 blev gift med Ane Marie Nielsdatter Birkebæk. Gaarden har i den senere Tid haft Navnet »Sandfeldhøjgaard«.

Erik P. Jensen, Kærby, fortæller, at der til St. Sandfeld hørte 475 Tdr. Land. Det var meget vanskeligt at faa Mergel i Sandfeld, hvorfor Jens Peder

Pedersen udførte et stort Opdyrkningsarbejde i Uhre Kær, hvor Mergelen var lettere tilgængelig.

Efter Gaardens Salg flyttede Jens Peder Pedersen og Abelone til en lille Ejendom, der var bygget paa den opdyrkede Jord i Uhre Kær. 1897 blev en Del af denne Jord skilt fra til Sønnen, Peder Sandfeld Jensen, og Hovedparcellen blev Aar 1900 overtaget af Sønnen Erik Peder Jensen, hos hvem Jens Peder og Abelone kom paa Aftægt.

Sønnen, Niels Birkebæk Jensen, har i Bogen »Brande Sogn 1942«, fortalt om Livet paa sin Fødegaard i Firserne.

»Vi levede et stille og nøjsomt Liv og blev vænnet til Arbejde, fra vi var smaa. Vi havde over 100 Faar, der gik løse i Heden. Fra jeg var 6—7 Aar, passede jeg dem fra Morgen til Aften. De blev klippede to Gange om Aaret, og om Vinteren havde vi travlt med at faa Ulden gjort i Stand. Vi Drengene kartede, og Pigerne spandt.

Vi havde et Par Heste, 4—5 Stude, en halv Snes Køer og nogle Ungkreaturer. Kreaturerne drev vi med i de store Enge og Kær i Uhre Kær. Der var ingen Skat paa den Jord, og den tilhørte i Grunden ingen, da den ved Lov blev udskiftet, fik Sandfeldgaardene en Del af den.

Niels Birkebæk fortæller, at Skoleundervisningen kun foregik om Vinteren og besørgedes af en Omgangslærer. Senere holdt August Petersen, Sandfeld, Skole om Vinteren, og der undervistes om Sommeren en halv Dag om Ugen af Læreren fra Uhre.

»I min Barndom gik der ingen Landpostbud. Vi maatte selv hente Posten i Brande, for det meste fik vi Postsagerne med hjem om Søndagen, naar vi var i Kirke.«

### *Abelone Birkebæk og Jens Peder Pedersens Børn*

1. J. 13. *Kirsten Jensen*, f. i Sandfeld  $^{26}/_3$  1853, d.  $^{23}/_7$  1862.
2. J. 14. *Dorthea Jensen*, f. i Sandfeld  $^{25}/_3$  1855, d.  $^4/_9$  samme Aar.
3. J. 15. *Dorthea Jensen*, f. i Sandfeld  $^{18}/_1$  1857, d. i Brandehre  $^{19}/_{10}$  1931. Viet  $^{15}/_5$  1879 i Brande Kirke til *Otto Sørensen*, Gdr. Brandehre, f.  $^{18}/_2$  1841, d.  $^2/_1$  1922.
4. J. 16. *Karen Jensen*, f. i Sandfeld  $^{17}/_2$  1858, d. i Brande  $^{20}/_6$  1935. Viet  $^{30}/_6$  1883 i Brande Kirke til *Anton Christensen*, f. i Hjælland, Arnborg Sogn,  $^{18}/_7$  1851, d. i Brande  $^8/_1$  1932. Hmd. »Østerholm«, Søby, Arnborg.
5. J. 17. *Peder Jensen*, f. i Sandfeld  $^{12}/_3$  1861, d. s. St.  $^{19}/_1$  1866.<sup>\*</sup>
6. J. 18. *Niels Birkebæk Jensen*, f. i Sandfeld  $^5/_9$  1864, d. s. St.  $^{11}/_6$ .
7. J. 19. *Kirsten Jensen*, f. i Sandfeld  $^{11}/_3$  1866, d. i Brande  $^{23}/_4$  1944, g. m.   
1) *Peder Jørgensen*, d.  $^8/_10$  1900, 2)  $^{19}/_{13}$  1901 i Brande Kirke med *Lars Kr. Larsen*, f. i Sdr. Omme Sogn  $^7/_3$  1875, d.  $^{24}/_8$  1946. Gdr. Kærby, Brande Sogn.
8. J. 20. *Peder Sandfeld Jensen*, f. i Sandfeld  $^9/_10$  1867, d. i Kærby 1938, viet i Skærlund Kirke til *Kirstine J. Christensen*, f.  $^7/_3$  1878. Gdr. i Kærby, Brande Sogn.

9. J. 21. *Ane Marie Jensen*, f. i Sandfeld  $18/_{11}$  1869. Viet  $4/_{5}$  1898 i Brande Kirke til *Johan Christian Larsen*, f. i Trællund, Sdr. Omme Sogn,  $22/_{2}$  1870, d. i Brande  $13/_{6}$  1940. Gdr. »Lundsgaard«, Kærby, Brande Sogn.
10. J. 22. *Niels Birkebæk Jensen*, f. i Sandfeld  $25/_{12}$  1871. Viet  $24/_{5}$  1906 i Ry Kirke til *Ane Olsen*, f. i Ry  $2/_{10}$  1872. Hotelejer Brande.
11. J. 23. *Maren Jensen*, f. i Sandfeld  $10/_{7}$  1873, d. i Brande  $11/_{1}$  1938, g. m. *Hans Kristian Nielsen* (Slot), f. i Uhre  $13/_{10}$  1858, d. i Brande  $24/_{4}$  1932. Gdr. Kærby pr. Brande.
12. J. 24. *Erik Peder Jensen*, f. i Sandfeld  $27/_{3}$  1875. Viet  $4/_{11}$  1900 i Brande Kirke til *Ane Kirstine Eriksen*, f. i Kærby  $8/_{2}$  1878. Gdr. i Kærby.

## 3

*Dorthea Jensen og Otto Sørensen*

I Ægteskabet to Børn.

- A. K. 19. *Johanne Sørensen*, f. i Uhre, Brande Sogn,  $27/_{11}$  1880. Viet  $8/_{11}$  1912 i Brande Kirke til *Anders Ostensen*, f.  $25/_{4}$  1881. Overtog hendes Fødegaard i Branduhre. Ingen Børn.
- B. K. 20. *Søren Ottesen Sørensen*, f. i Uhre, Brande Sogn,  $24/_{5}$  1897. Viet  $25/_{3}$  1925 i Uhre Kirke til *Bodil Pedersen*, f.  $29/_{7}$  1901. Gdr. og Biavler, Kærby pr. Brande.

*Børn*

- a. L. 15. *Otto Sørensen*, f. i Brande Sogn  $29/_{7}$  1935.

## 4

*Karen Jensen og Anton Christensen Østerholm*

Anton Christensen ejede først »Lille Toudal« i Arnborg Sogn, senere »Østerholm« i Søby.

*Deres Børn*

- A. K. 21. *Abelone Christensen*, f. i Søby, Arnborg Sogn,  $2/_{4}$  1884. Viet i Brande Kirke  $25/_{8}$  1910 til *Niels Brøkner Hansen*, f. i Farre  $9/_{3}$  1881. Landmand, »Kathrineholm«, Brande.

*Børn*

- a. L. 16. *Anna Katrine Brøkner Hansen*, f. i Brande Sogn  $23/_{9}$  1912. Viet  $25/_{11}$  1937 i Brande Kirke til *Helge Mortensen*, f. i Snejbjerg Sogn  $12/_{1}$  1910. Bopæl: »Birkelund«, Klattrup pr. Fredericia.

*Børn*

- M. 1. *Birgit Elinor Mortensen*, f.  $9/_{11}$  1941.
- b. L. 17. *Arno Peter Brøkner Hansen*, f. i Brande Sogn  $9/_{8}$  1914. Medhjælper, Brande.

- c. L. 18. *Karl Hartvig Brøkner Hansen*, f. i Brande Sogn  $^{25}/_2$  1918. Viet  $^{10}/_1$  1946 i Ø. Nykirke Kirke til *Emma Frydensbjerg*, f.  $^{15}/_{10}$  1922. Bopæl: Brandevej 6, Thyregod.
- B. K. 22. *Kristian Hjøllund Kristensen*, f. i Søby, Arnborg Sogn,  $^{7}/_7$  1885, død.
- C. K. 23. *Ane Kristine Kristensen*, f. i Søby, Arnborg Sogn,  $^{26}/_3$  1900, død.
- D. K. 24. *Jens Peder Sandfeld Kristensen*, f. i Søby, Arnborg Sogn,  $^{27}/_8$  1892, død.
- E. K. 25. *Niels Kristian Peder Kristensen*, f. i Søby, Arnborg Sogn,  $^{18}/_5$  1894, død.
- F. K. 26. *Nielsine Kristine Petrea Kristensen*, f. i Søby, Arnborg Sogn,  $^{23}/_7$  1896. Viet  $^{22}/_3$  1919 i Arnborg Kirke til *Hans Jensen*, f. i København  $^{13}/_{12}$  1890, d. i Søby  $^{5}/_4$  1936. Overtog »Østerholm«.

#### Børn

- a. L. 19. *Hansine Rigmor Jensen*, f. i Østerholm  $^{15}/_7$  1919. Husassistent.
- b. L. 20. *Leo Jensen*, f. i Østerholm  $^{13}/_8$  1920. Landbrugsmedhjælper.
- c. L. 21. *Alfred Børge Jensen*, f. i Østerholm  $^{14}/_6$  1923. Landbrugsmedhj.
- G. K. 27. *Niels Peter Sandfeld Kristensen*, f. i Søby, Arnborg Sogn,  $^{4}/_5$  1898, d. s. St.  $^{4}/_5$  1899.

#### 7

### *Kirsten Jensen og Lars Kr. Larsen*

Kirsten Jensens første Mand, Peder Jørgensen, var hendes Fætter af Sandfeld-Slægten. Ægteskabet var barnløst.

Kirsten og Lars Larsen havde en Gaard i Kærby, Brande Sogn, den blev 1939 afstaaet til Sønnen Kristian Marinus Larsen.

I en Nekrolog i Vejle Amts Folkeblad  $^{24}/_4$  1944 fremhæves Kirsten Larsen som et evnerigt og dygtigt Menneske, der i Kærby har efterladt sig mange Minder om Gæstfrihed og Godgørenhed.

I samme Blad  $^{6}/_3$  1945 skrives i Anledning af Lars Kr. Larsens 70 Aars Fødselsdag: »Lars Larsen har udelukkende brugt sine Evner og sin Energi i Landbrugets Tjeneste, indtil han for fire Aar siden flyttede til Brande. Han har gennem de mange Aar med stor Dygtighed drevet sin Gaard op til fuld Ydeevne og har ombygget den. Han kunde saaledes overlade sin Søn en i alle Maader veldreven og velbygget Gaard med en god Besætning.

#### *Deres Børn*

- A. K. 28. *Sidsel Larsen*, f. i Kærby  $^{4}/_8$  1902. Viet  $^{19}/_8$  1924 i Uhre Kirke til *Søren Pedersen Friis*, f. i Aarre Sogn  $^{8}/_8$  1892. Uddeler i Branduhre Brugsforening  $^{27}/_7$  1921 til  $^{1}/_7$  1945. Fra  $^{21}/_7$  1945 Købmand i Brande.

#### Børn

- a. L. 22. *Ruth Kirstine Friis*, f.  $^{21}/_{11}$  1928 i Uhre, Brande Sogn.
- b. L. 23. *Hans Egon Friis*, f.  $^{6}/_{12}$  1934 i Uhre, Brande Sogn.





*Kirsten Larsen, Kærby*

- B. K. 29. *Kristian Marinus Larsen*, f. i Kærby  $\frac{2}{12}$  1903. Viet  $\frac{20}{9}$  1929 i Skar-rild Kirke til *Marie Nielsen*, f. i Klovborg Sogn  $\frac{20}{9}$  1909. Overtog Fødegaarden i Kærby 1939.

*Børn*

- a. L. 24. *Kirsten Larsen*, f.  $\frac{6}{12}$  1929 i Kærby.  
 b. L. 25. *Elly Larsen*, f.  $\frac{15}{3}$  1932 i Kærby.  
 c. L. 26. *Inga Larsen*, f.  $\frac{8}{12}$  1933 i Kærby.  
 d. L. 27. *Astrid Larsen*, f.  $\frac{17}{8}$  1936 i Kærby.  
 e. L. 28. *Edith Larsen*, f.  $\frac{7}{4}$  1938 i Kærby.  
 f. L. 29. *Tove Larsen*, f.  $\frac{2}{10}$  1939 i Kærby.  
 g. L. 30. *Gudrun Larsen*, f.  $\frac{3}{3}$  1941 i Kærby.  
 h. L. 31. *Verner Larsen*, f.  $\frac{8}{10}$  1942 i Kærby.
- C. K. 30. *Amalie Larsen*, f.  $\frac{8}{5}$  1905 i Kærby. Hjemmeviet s. St.  $\frac{7}{3}$  1931 til *Ejnar Torben Torbensen*, f.  $\frac{30}{11}$  1906. Murermester, Højgaardsvej 15, Viby J.

*Børn*

- a. L. 32. *Gudrun Torbensen*, f.  $\frac{1}{10}$  1932.  
 b. L. 33. *Eli Elise Torbensen*, f.  $\frac{14}{11}$  1941.

*Peder Sandfeld Jensen og Kirstine Christensen*

Peder Sandfeld overtog som omtalt 1897 en Del af St. Sandfelds Jord i Uhre Kær. I Ægteskabet 8 Børn.

- A. K. 31. *Abelone Kirstine Jensen*, f. i Kærby  $\frac{1}{9}$  1900. Viet  $\frac{12}{5}$  1925 i Uhre Kirke til *Niels Magnus Nielsen Nørholm*, f. i »Nørholm«, Brande Sogn,  $\frac{24}{10}$  1899. Gdr. »Nørholm«, Brande.

## Børn

- a. L. 34. *Niels Møller Nørholm*, f.  $\frac{8}{3}$  1927. Landbrugsmedhjælper.
  - b. L. 35. *Kristian Peder Nørholm*, f.  $\frac{15}{12}$  1929. Landbrugsmedhjælper.
  - c. L. 36. *Andrea Nørholm*, f.  $\frac{1}{2}$  1935.
  - d. L. 37. *Martha Nørholm*, f.  $\frac{19}{11}$  1938.
  - e. L. 38. *Hans Juhl Nørholm*, f.  $\frac{25}{12}$  1943.
- B. K. 32. *Leonora Kirstine Jensen*, f. i Kærby  $\frac{7}{4}$  1902. Viet  $\frac{12}{5}$  1935 i Uhre Kirke til *Ingvard Nielsen Øgelund*, f.  $\frac{16}{2}$  1905. Købmand, Stakroge, Sdr. Felding Sogn.

## Børn

- a. L. 39. *Svend Erik Nielsen Øgelund*, f.  $\frac{23}{6}$  1936.
  - b. L. 40. *Gunnar Nielsen Øgelund*, f.  $\frac{2}{8}$  1937.
  - c. L. 41. *Ingrid Nielsen Øgelund*, f.  $\frac{4}{10}$  1938.
- C. K. 33. *Jensine Jensen*, f. i Kærby  $\frac{8}{4}$  1904. Viet  $\frac{26}{10}$  1937 i Uhre Kirke til *Erik Peder August Eriksen* (se Slægten fra Nørgaard i Fløe), f. i Kærby  $\frac{20}{8}$  1900. Gdr., Kærby.

## Børn

- a. L. 42. *Johanne Kirstine Eriksen*, f.  $\frac{18}{9}$  1938.
  - b. L. 43. *Søren Peder Sandfeld Eriksen*, f.  $\frac{5}{5}$  1941.
  - c. L. 44. *Peder Sandfeld Eriksen*, f.  $\frac{11}{5}$  1943.
  - d. L. 45. *Aage Christian Eriksen*, f.  $\frac{6}{7}$  1945.
- D. K. 34. *Johanne Jensen*, f. i Kærby  $\frac{2}{9}$  1906. Viet  $\frac{23}{9}$  1932 i Uhre Kirke til *Søren Kristian Voldbjerg Truelsen*, f.  $\frac{3}{10}$  1898 i Herning Sogn. Gdr. »Nedergaard«, Brandlund, Brande Sogn.

## Børn

- a. L. 46. *Ragnhild Truelsen*, f.  $\frac{29}{12}$  1928. Husassistent.
  - b. L. 47. *Niels Truelsen*, f.  $\frac{19}{8}$  1933.
  - c. L. 48. *Peder Truelsen*, f.  $\frac{9}{8}$  1934.
  - d. L. 49. *Astrid Truelsen*, f.  $\frac{10}{8}$  1937.
  - e. L. 50. *Knud Henry Truelsen*, f.  $\frac{9}{2}$  1939.
  - f. L. 51. *Søren Voldbjerg Truelsen*, f.  $\frac{14}{12}$  1941.
  - g. L. 52. *Ellen Voldbjerg Truelsen*, f.  $\frac{2}{12}$  1943.
- E. K. 35. *Signe Jensen*, f. i Kærby  $\frac{3}{2}$  1909, g. m. *Hans Rasmussen*, f. i Øster Nykirke Sogn  $\frac{16}{1}$  1905. Bopæl: Tinnet, Vonge, Øster Nykirke Sogn.

## Børn

- a. L. 53. *Edith Rasmussen*, f.  $\frac{19}{6}$  1933.
- b. L. 54. *Tove Rasmussen*, f.  $\frac{8}{11}$  1935.
- c. L. 55. *Kristian Rasmussen*, f.  $\frac{22}{11}$  1937.
- d. L. 56. *Bente Rasmussen*, f.  $\frac{16}{9}$  1940.
- e. L. 57. *Arne Rasmussen*, f.  $\frac{18}{11}$  1942.
- f. L. 58. *Nanna Rasmussen*, f.  $\frac{5}{3}$  1944.

- F. K. 36. *Harald Sandfeld Jensen*, f. i Kærby  $19/6$  1911. Viet  $11/12$  1934 i Billum til *Johanne Trone*, f. i Kjelst, Billum Sogn,  $7/9$  1914, d. paa Brande Sygehus  $3/8$  1945.  
Gdr. Kærby, Brande Sogn.

*Børn*

- a. L. 59. *Vera Kirstine Jensen*, f.  $17/7$  1935.  
b. L. 60. *Birgit Sandfeld Jensen*, f.  $6/5$  1937.  
c. L. 61. *Peder Sandfeld Jensen*, f.  $14/9$  1941.
- G. K. 37. *Marius Sandfeld Jensen*, f. i Kærby  $20/5$  1913. Viet  $9/11$  1943 i Thyregod Kirke til *Edith Otilie Christensen*, f.  $27/3$  1923.  
Overtog Fødegaarden i Kærby.

*Børn*

- a. L. 62. *Viggo Sandfeld Jensen*, f.  $10/4$  1944.  
b. L. 63. *Henning Sandfeld Jensen*, f.  $1/7$  1945.
- H. K. 38. *Otto Birkebæk Jensen*, f. i Kærby  $21/1$  1916. Arbejder f. T. i Brun-kulsleje. Ophold paa Fødegaarden.

9

*Ane Marie Jensen og Christen Bjerre Larsen*

Ane Marie Larsen fortæller om sit Levnedsløb kort:

»Ved mit Giftermaal 4. Maj 1898 kom jeg til at bo i »Lundsgaard«, Uhre, Brande Sogn, indtil 1. September 1934, da vi afstod Gaarden til Dagmar og hendes Mand. 8. Januar 1935 flyttede vi til Fløe til en lille Ejendom. Min Mand var svagelig og døde 13. Juni 1940. Jeg tog derefter Ophold paa »De gamles Hjem« i Brande, hvor det er godt at nyde Hvilen, naar Kræfterne er opbrugte.«

*Deres Børn*

- A. K. 39. *Marie Kristine Larsen*, f. i Kærby  $13/9$  1900. Viet  $22/10$  1928 i Uhre Kirke til *Aksel Hansen*, f. i Magleby, Stevns,  $27/9$  1901, d.  $23/1$  1933.  
Vaskeriejer, Klippinge.
- B. K. 40. *Jens Peder Sandfeld Larsen*, f. i Kærby  $3/12$  1901. Uddannelse i Landbrug i Hjemmet og i forskellige Pladser, som Dræningsmester ved praktisk Dræningsarbejde og teoretisk Kursus paa Borris Landbrugsskole, Ophold s. St. Vinteren 1923—24. Derefter forskellige Pladser som Forkarl, Elev ved Forsøgsarbejdet paa Tystofte Forsøgsstation Maj 1927—Maj 1928. Rejste Oktober 1929 til Argentina. Fra December 1929 til Maj 1933 Førstemand paa en Chacra med ca. 900 ha tilhørende Jose Chr. Hansen. Havde 1931 25 og 1932 100 ha Lejebjord. Vendt hjem Sommeren 1933 og overtog 25. Juli s. A. en Gaard paa 31 ha beliggende i Sibberup pr. Tjæreby, Ørslev-Bjærg Kommune. Gaarden drives med kombineret Husdyrbrug og Frøavl. Formand for Ørslev Sogns Brugsforening 1939—45.



*Jens Peder Sandfeld Larsen*

Viet  $21/3$  1940 i Tingjellinge Kirke til *Kristine Hansen*, Datter af Sognefoged Chr. Hansen, Tingjellinge.

*Børn*

a. L. 64. *Inger Sandfeld Larsen*, f.  $28/1$  1941.

b. L. 65. *Erik Sandfeld Larsen*, f.  $23/5$  1942.

C. K. 41. *Abelone Larsen*, f. i Kærby  $13/6$  1903. Kom som 8-aarig ud at tjene og havde Plads, til hun var 13 Aar, derefter 3 Aar i Hjemmet, siden forskellige Pladser, 1923 i Roskilde. Sommeren 1924 Delingsføreruddannelse paa Ryslinge Højskole, derefter forskellige Tjenester i Brande og Gymnastiklærerinde her 1924—26.

Viet  $22/4$  1926 i Uhre Kirke til *Clemen Thomsen*, »Granly«, Brande, f.  $28/8$  1899.

*Børn*

a. L. 66. *Thomas Clemensen Thomsen*, f.  $7/7$  1927. Ved Landbrug i Sverige.

b. L. 67. *Wanda Thomsen*, f.  $24/5$  1931.

c. L. 68. *Aksel Thomsen*, f.  $27/7$  1940.

D. K. 45. *Martha Amanda Birkebæk Larsen*, f. i Kærby  $30/11$  1906. Viet  $13/5$  1934 i Magleby Kirke til *Christian Hansen*, f. i Magleby, Stevns  $9/8$  1905. Damefrisør, Pollux Alle 3, Kastrup.

*Børn*

a. L. 69. *Aase Birkebæk Hansen*, f.  $4/7$  1934.

b. L. 70. *Leif Birkebæk Hansen*, f.  $20/12$  1935.

c. L. 71. *Caja Birkebæk Hansen*, f.  $24/11$  1936.

E. K. 43. *Dagmar Larsen*, f. i Kærby  $25/4$  1908. Viet  $18/9$  1934 i Uhre Kirke til *Niels P. Eriksen*, f.  $21/7$  1903. Overtog Lundsgaard.

## Børn

- a. L. 72. *Marne Marie Topbjerg Eriksen*, f.  $^{30}/_{10}$  1936.  
 b. L. 73. *Ingrid Topbjerg Eriksen*, f.  $^{13}/_{9}$  1938.  
 c. L. 74. *Christian Topbjerg Eriksen*, f.  $^{25}/_{2}$  1940.
- F. K. 44. *Kristiane Larsen*, f. i Kærby  $^{27}/_{3}$  1910. Viet  $^{26}/_{11}$  1930 i Uhre Kirke til *Otto Jensen*, f. i Sdr. Felding  $^{14}/_{3}$  1906. Gdr. i Kærby.

## Børn

- a. L. 75. *Willy Bjerre Jensen*, f.  $^{20}/_{3}$  1931.  
 b. L. 76. *Ellinor Jensen*, f.  $^{29}/_{5}$  1932.  
 c. L. 77. *Anna Marie Jensen*, f.  $^{11}/_{11}$  1934.  
 d. L. 78. *Gunhild Jensen*, f.  $^{13}/_{10}$  1936.  
 e. L. 79. *Alice Marie Jensen*, f.  $^{17}/_{8}$  1938.
- G. K. 45. *Otilie Larsen*, f. i Kærby  $^{24}/_{11}$  1912, Ekspeditrice, Svanholmsvej 5<sup>II</sup> th., København.

## 10

*Niels Birkebæk Jensen og Ane Olsen*

Niels Birkebæk overtog 1. November 1906 Brande Højskolehjem, som han 1910 ombyggede og 1918 afstod til  $^{1}/_{5}$  Brande Højskolehjem. Derefter Hus-ejer, Brande.

Niels Birkebæk har beredvilligt givet Bidrag til herværende Arbejde, lige-som han til Bogen »Brande Sogn 1942« har fortalt om Forholdene i sit Barn-domshjem i Sandfeld i Firserne.

Ægteskabet er barnløst.

## 11

*Maren Jensen og Hans Kristian Nielsen*

Hans Kr. Nielsen (Slot) var i 1. Ægteskab g. m. Anna Madsen fra Uhre, her var Børnene: Niels J. Nielsen, Hmd. Uhre, g. m. Erika Wittendorf, Martin Nielsen, Kbmd. i Brande, g. m. Laura Albreetsen, og Mariane Niel-sen, g. m. Gdr. Ole Søndergaard, Uhre.

Hans Kr. Niensens Gaard var bygget paa Kærlodden til hans Fødegaard »Slot« i Uhre. Han havde den, til han 1918 afstod den til sin Datter og Svi-gersøn, hvorefter han og Hustruen flyttede til en lille Landejendom øst for Brande.

Sønnen, Højskolelærer J. Slotsbo-Nielsen, skriver:

»I Taknemmelighed om mit Hjem og Far og Mor. — Far og Mor talte til os Børn om »smaat og stort og jævnt om alt det høje«. — Fars og Mors Ord var Kongebud og deres Magt over os var ubetinget. De lærte os ikke

blot at sige Ja, men ogsaa at sige Nej. De forstod, at Livets Kunst bestod i at kunne sige Ja og Nej, hvert til sin rette Tid. — Deres Bøn for os begyndte ved vor Vugge og varede ved til deres sidste Aandedræt. — De ramte det centrale i Hjemmet, naar de af og til fremsagde det lille Vers:

Om du tjener Land og Rige  
 eller du som Karl og Pige  
 gør din Dont og gaar dit Bud,  
 om du styrer Gaard og Fæste  
 eller kun din Husbonds Heste  
 det er eet for Himlens Gud.

### Deres Børn

- A. K. 46. *Aksel Madsen Nielsen*, f. i Kærby  $27/8$  1894. Arbejdsmand, Branduhre.  
 B. K. 47. *Marie Nielsen*, f. i Kærby  $18/10$  1897, g. m. afdøde Vejmand *Peder Jensen*, Blichersvej 7, Brande.

#### Børn

- a. L. 80. *Jens Erik Jensen*, f.  $26/12$  1919.  
 b. L. 81. *Harry Jensen*, f.  $11/11$ .  
 c. L. 82. *Grethe Jensen*, f.  $12/10$ .  
 d. L. 83. *Martin Jensen*, f.  $23/8$ .  
 e. L. 84. *Anna Jensen*, f.  $22/12$ .  
 f. L. 85. *Aase Jensen*, f.  $2/7$ .  
 C. K. 48. *Jens Peder Sandfeld Nielsen*, f. i Kærby  $15/4$  1900. Viet  $22/10$  1924 i Uhre Kirke til *Ingeborg Johanne Nielsen*, f. i Ormslev Sogn  $7/10$  1898. Jens Peder Sandfeld købte 1924 Ejendommen, Matr. Nr. 8 d, paa Arnborg »Bjerg«, og har siden udført et stort Arbejde med Kultivering og Opførelse af Bygninger paa den i høj Grad forsømte Ejendom. Ingen Børn.  
 D. K. 49. *Abelone Nielsen*, f. i Kærby  $11/4$  1902. Plejebarn hos Morbroderen Erik P. Jensen, Kærby. Viet  $3/10$  1928 i Uhre Kirke til *Søren J. Eriksen* (se Slægten fra Nørgaard i Fløe), f. i Kærby  $20/1$  1896. Overtog Efteraaret 1928 Erik P. Jensens Gaard. Søren J. Eriksen har og har haft forskellige Tillidshverv og blev 1943 Medlem af Brande Sogneraad.

#### Børn

- a. L. 86. *Erik Sandfeld Eriksen*, f.  $29/3$  1930.  
 b. L. 87. *Sigrid Johanne Eriksen*, f.  $2/3$  1933.  
 c. L. 88. *Hans Marius Eriksen*, f.  $18/7$  1937.  
 d. L. 89. *Arne Kristian Eriksen*, f.  $4/3$  1942.  
 E. K. 50. *Maren Lovise Nielsen*, f.  $24/8$  1905. Damefrisørinde, Paris.  
 F. K. 51. *Julius Gustav Nielsen*, Navneforandring til *Slotsbo-Nielsen*, f. i Kærby  $1/7$  1910. Oplyser følgende om Barndom, Ungdom og Uddannelse:  
 »De første 8 Aar, indtil 1918, oplevede jeg Barndomshjemmet i Uhre

Kær. Da Far og Mor afstod Gaarden til min Søster og Svoger og købte Ejendom i Brande, kom jeg i Brande Realskole og oplevede et personligt grundtvigsk Vidnesbyrd af Bestyreren Jens Birkedal. Efter Mellemkoleeksamen 1924 arbejdede jeg ved Landbruget til mit 20. Aar. Kom saa paa Djurslands Højskole under Forstander Thomas Laursens særprægede gammel-grundtvigske Forkyndelse.

I to Aar, fra 1931 til 1933, uddannede jeg mig paa Elbæk Lærerskole for at blive Højskolelærer. Derefter fra November 1933 til April 1940 Lærer paa Djurslands Højskole. (Som Jakob tjente 7 Aar for Rachel, saadan tjente jeg 7 Aar hos Forstander Laursen for hans Datter, Agnes).

Lærer paa Odder Højskole fra April 1940 til November 1941. Lærer paa Uldum Højskole fra November 1941.

I Efteraarsmaanederne 1936 Studierejse til Frits Vartenwejlens Højskole i Svejts. 1938 Studierejse til England, dels paa Eton College og dels Oxford Universitet.

Min Kone, Agnes Riis Laursen, har været Lærerinde paa Staby Efterskole. Try, Djurslands og Uldum Højskoler.«

Viet <sup>28</sup>/<sub>12</sub> 1942 i Lyngby Kirke til *Agnes Riis Laursen*, f. <sup>27</sup>/<sub>5</sub> 1920.

#### Børn

a. L. 90. *Hans Slotsbo-Nielsen*, f. <sup>28</sup>/<sub>12</sub> 1943.

G. K. 52. *Olivia Nielsen*, f. i Kærby <sup>14</sup>/<sub>10</sub> 1914. Uddannet i Husholdning i forskellige Pladser, 1932 i København, derefter 3<sup>1</sup>/<sub>2</sub> Aar paa Brande Apotek. Viet <sup>10</sup>/<sub>10</sub> 1936 i Brande Kirke til Murer *Mourits Pedersen*, f. <sup>10</sup>/<sub>10</sub> 1906. Bopæl: Haraldsgade 23, Vejle.

#### Børn

a. L. 91. *Niels Kristian Kjeldsen Pedersen*, f. <sup>3</sup>/<sub>4</sub> 1944.



### *Erik Peder Jensen og Ane Kirstine Eriksen*

Erik Peder Jensen overtog som nævnt Aar 1900 Udflyttergaarden i Uhre Kær og havde den, indtil han 1928 afstod den til Lone og Søren J. Eriksen. Ægteskabet var barnløst.

## II

## Familien i Holtum

*Niels Nielsen Birkebæk og Ane Malene Nielsen*

Efter Salget af Birkebæk 1875 overtog Niels Birkebæk sin Kones Fødegård i Holtum. Fra Birkebæk beholdt han et Stykke Eng, hvortil han senere købte en Ejendom, beliggende i Holte, Rind Sogn, og hertil flyttede han 1894 efter at have udstykket Gaarden i Holtum. Sønnen, Niels Holtum Birkebæk, fik selve Gaarden. Theodor Birkebæk en Parcel paa godt 100 Tdr. Land af den vestre Del af Marken, hvorpaa han byggede 1895. Ane Marie og Christen Troelsen fik en Hedeparcel ligeledes paa godt 100 Tdr. Land, her byggede de 1901 Gaarden »Nørlund«.

Gaarden i Holte »Sdr. Holte« afstod Niels Birkebæk 1904 til Sønnen Otto Birkebæk, hvorefter han i Skarrild Overby købte en Gaard, der 1910 blev afstaaet til Sønnen Albert Birkebæk, hos hvem Niels og Lene havde Ophold til deres Død.

Niels Birkebæk havde som ung været paa Staby Højskole. Som Landmand arbejdede han stærkt for Forbedringer i Driften. Han var et udpræget Arbejdsmand. En af Sønnerne sagde, at han aldrig udførte bedre Dagsarbejde, end naar han var med sin Far. Til sine voksne Børn sagde han: »For at blive gode Opdragere, maa I opdrage jer selv.«

Sønnen, Albert Birkebæk, skriver om ham:

»Min Far var en sjælden god og dygtig Mand. Jeg har nydt meget godt af at være hans Søn. Han var paa sin Vis lige saa betydelig som gamle Niels Birkebæk.«

Ane Marie Troelsen skrev om sin Mor:

»Hun var en dygtig Kone og havde en god Forstand, og som det ikke mindst vigtige — hun havde ikke langt til Gud.«

*Niels Birkebæks og Ane Malene Nielsens Børn*

1. J. 25. *Niels Birkebæk*, f. 1864 paa Birkebæk. Drukne 8½ Aar gl. i Rind Aa.
2. J. 26. *Niels Holtum Birkebæk*, f. paa Birkebæk 1866. Død af Skarlagensfeber 2 Aar gl.
3. J. 27. *Theodor Birkebæk*, f. paa Birkebæk 1868, d. i Holtum 25/9 1943. Gift 26/4 1899 med *Mette Buelund Christensen* (J. 11), f. i Sdr. Omme Sogn 28/9 1874. Gdr. i Holtum.
4. J. 28. *Niels Holtum Birkebæk*, f. paa Birkebæk 14/4 1870, d. i Sdr. Felding 1946, g. m. *Kathrine Madsen*, Arnborg, f. 10/7 1870. Gdr. Holtum og Sdr. Felding.
5. J. 29. *Ane Marie Holtum Birkebæk*, f. paa Birkebæk 28/8 1872, d. i Damholt 1945. Viet 21/6 1901 i Rind Kirke til *Christen Troelsen* (J. 74), Arnborg, f. 5/7 1872. Gdr. i Holtum.





*Fra venstre: Anna og Albert Birkebæk, Anne Marie og Christen Troelsen, Niels Birkebæk og Ane Malene, Kathrine og Niels Holtum, Ellen og Otto Birkebæk, Juline og Chr. Thellesen*

6. J. 30. *Niels Birkebæk*, f. paa Birkebæk 1874, d. 1887 af Difteritis.
7. J. 31. *Johannes Birkebæk*, f. i Holtum  $\frac{28}{12}$  1876, d. 1887 af Difteritis.
8. J. 32. *Otto Marthinus Birkebæk*, f. i Holtum  $\frac{9}{4}$  1879. Viet  $\frac{11}{9}$  1906 i Rind Kirke til *Ellen Kirstine Marie Iversen*, f.  $\frac{14}{3}$  1873, d.  $\frac{9}{7}$  1940.  
Gdr. »Sdr. Holte«, Rind Sogn.
9. J. 33. *Juline Birkebæk*, f. i Holtum  $\frac{14}{7}$  1881. Viet  $\frac{18}{10}$  1907 i Skarrild Kirke til *Christen Thellesen*, f.  $\frac{14}{4}$  1880. Gdr. i Skarrild.
10. J. 34. *Albert Birkebæk*, f.  $\frac{2}{9}$  1884 i Holtum. Viet  $\frac{28}{9}$  1910 i Skarrild Kirke til *Anna Nielsen*, f.  $\frac{25}{12}$  1880.  
Gdr. i Skarrild.

## 3

*Theodor Birkebæk og Mette Buelund Christensen*

Theodor Birkebæk overtog som omtalt en Lød af Vester Holtum og byggede her 1895. Ejendommen brændte 1914 ved Lynnedslag og blev da bygget op i sin nuværende Skikkelse.

Theodor Birkebæk var en faamælt, men meget interesseret Mand, der dog ikke tog nogen særlig Del i offentligt Arbejde, men gik levende op i sit Landbrug med en speciel Lyst til Havebrug og Plantning, denne Interesse deltes fuldtud af hans Kone og de havde i mange Aar en af de smukkeste Haver i Arnborg Sogn.

Gaarden blev 1934 afstaaet til Sønnen, Christen Birkebæk.

*Deres Børn*

- A. K. 53. *Magdalene Birkebæk*, f.  $\frac{1}{9}$  1900 i Holtum, d. s. St.  $\frac{8}{5}$  1921.  
 B. K. 54. *Christen Birkebæk*, f. i Holtum 1903. Gift  $\frac{26}{10}$  1934 med *Astrid Hansen*, f. i Klim, Hanherred.  
 Overtog Fødegården.

*Børn*

- a. L. 92. *Uffe Vestergaard Birkebæk*, f.  $\frac{4}{11}$  1935.  
 b. L. 93. *Frode Vestergaard Birkebæk*, f.  $\frac{9}{5}$  1939.

## 4

*Niels Holtum Birkebæk og Katrine Madsen*

Niels Holtum overtog 1894 »Vester Holtum«, der solgtes 1917. hvorefter Familien flyttede til Drangstrup, Sdr. Felding Sogn. Fik i Flg. kgl. Bevilling 1904 Tilladelse til at føre Slægtsnavnet Birkebæk. Desværre er Oplysningerne om Børnene meget ufuldstændige. Af de, det lykkedes at opspore Adresserne paa, svarede kun Sønnerne Ejler og Kirstejn. Fødselsdatoerne er fra Arnborg Sogns Kirkebog.

- A. K. 55. *Niels Birkebæk Nielsen*, f. i Holtum  $\frac{26}{10}$  1898, d. s. St.  $\frac{12}{2}$  1902.  
 B. K. 56. *Peder Bæktoft Nielsen Birkebæk*, f. i Holtum  $\frac{17}{1}$  1900.  
 C. K. 57. *Kirstejn Bæktoft Birkebæk*, f. i Holtum  $\frac{30}{6}$  1901. Overtog Gaarden i Drangstrup.  
 D. K. 58. *Anna Birkebæk*, f. i Holtum  $\frac{6}{10}$  1902.  
 E. K. 59. *Johanne Birkebæk*, f. i Holtum  $\frac{8}{4}$  1903.  
 F. K. 60. *Niels Birkebæk*, f. i Holtum  $\frac{7}{8}$  1905.  
 G. K. 61. *Marie Birkebæk*, f. i Holtum  $\frac{21}{5}$  1907.  
 H. K. 62. *Ejler Birkebæk*, f. i Holtum  $\frac{24}{11}$  1909. Uddannelse i Landbrug i Hjemmet og i forskellige Pladser. 1931—36 Silkeborg Seminarium. Studierejse til Tyskland og Svejts Juli—Oktober 1936. Lærer paa Lollands

Højskole, Søllested, Vinteren 1936—37. Lærer i Halsted pr. Avnede fra  $\frac{1}{4}$  1937.  $\frac{27}{5}$  1937 i Halsted Kirke viet til Helga Kaae, f.  $\frac{6}{5}$  1908.

*Børn*

- a. L. 94. *Else Kaae Birkebæk*, f.  $\frac{7}{5}$  1939.
- b. L. 95. *Jens Kaae Birkebæk*, f.  $\frac{7}{11}$  1942.
- I. K. 63. *Ingemann Birkebæk*, f. i Holtum  $\frac{21}{2}$  1911.
- J. K. 64. *Ditlev Birkebæk*, f. i Holtum  $\frac{6}{11}$  1914.

5

*Ane Marie Birkebæk og Christen Troelsen*

Se Slægten fra Skovbjerg, Familien Troelsen.

8

*Otto Birkebæk og Ellen Kirstine Iversen*

Otto Birkebæk overtog Ejendommen »Sdr. Holte«, Rind Sogn.

*Deres Børn*

- A. K. 65. *Marie Magdalene Birkebæk*, f. i Holte  $\frac{20}{1}$  1908.
- B. K. 66. *Johannes Birkebæk*, f. i Holte, Rind Sogn,  $\frac{24}{7}$  1909. Viet  $\frac{19}{11}$  1939 i Eskildstrup Kirke, Falster, til *Erna Harriet Olsen*, f.  $\frac{7}{5}$  1917.  
Landmand: Egelev pr. Nr. Alslev.

*Børn*

- a. L. 96. *Benth Erik Birkebæk*.
- b. L. 97. *Ellen Marie Birkebæk*.
- c. L. 98. *Solvejg Inge Birkebæk*.
- C. K. 67. *Niels Birkebæk*, f. i Holte  $\frac{22}{8}$  1910. Landmand, Høgild, Rind Sogn.
- D. K. 68. *Dagny Rigmor Birkebæk*, f. i Holte  $\frac{1}{10}$  1911. Husassistent, Høgild, Rind Sogn.
- E. K. 69. *Marie Karoline Kirstine Birkebæk*, f. i Holte  $\frac{29}{10}$  1915. Viet  $\frac{16}{6}$  1939 i Rind Kirke til *Herluf Erik Mondrup*, f.  $\frac{9}{3}$  1909.  
Bopæl: Østergade 5, Bjerringbro.

*Børn*

- a. L. 99. *Edith Mondrup*.

## 9

*Juline Birkebæk og Chr. Thellesen*

I Ægteskabet fire Børn:

- A. K. 70. *Elsebeth Borggaard Thellesen*, f.  $^{30}/_3$  1909 i Skarrild Sogn. Viet  $^{12}/_{11}$  1931 i Skarrild Kirke til *Søren Chr. Pedersen*, f.  $^4/_{11}$  1906.  
Bopæl: Skibild. Nøvling Sogn.

*Børn*

- a. L. 100. *Krista Pedersen*, f.  $^{22}/_9$  1932.  
b. L. 101. *Marie Pedersen*, f.  $^{29}/_3$  1934.  
c. L. 102. *Inger Borggaard Pedersen*, f.  $^{22}/_7$  1945.
- B. K. 71. *Anna Magdalene Borggaard Thellesen*, f.  $^{20}/_1$  1912 i Skarrild Sogn. Viet  $^{19}/_9$  1935 i Skarrild Kirke til *Magnus Hjortshøj Haugaard*, f.  $^{13}/_4$  1911.  
Grd. Skarrild pr. Kibæk.

*Børn*

- a. L. 103. *Niels Christian Hjortshøj Haugaard*, f.  $^2/4$  1938.  
b. L. 104. *Holger Hjortshøj Haugaard*, f.  $^7/4$  1942.
- C. K. 72. *Ebba Borggaard Thellesen*, f.  $^{13}/_{10}$  1914 i Skarrild Sogn. Viet  $^{18}/_{10}$  1944 i Skarrild Kirke til *Herluf Jørgensen*, f.  $^{22}/_3$  1912. Bopæl: »Pilgaard«, Skarrild Sogn.
- D. K. 73. *Jens Borggaard Thellesen*, f.  $^{18}/_8$  1918 i Skarrild Sogn. Seminarist, Vinthers Seminarium, Silkeborg. Maatte under Krigens sidste Del »gaa under Jorden« og derfor afbryde Læsningen.

## 10

*Albert Birkebæk og Anna Nielsen*

Albert Birkebæk overtog sin Faders Gaard i Skarrild Overby 1910, og hos ham boede Lene og Niels Birkebæk til deres Død.

*Deres Børn*

- A. K. 74. *Carl Arne Birkebæk*, f.  $^{22}/_9$  1911 i Skarrild Sogn. Viet  $^{10}/_{11}$  1937 i Osted Kirke til *Helga Pedersen*, f.  $^5/8$  1910. Overtog 1942 Fødegården i Skarrild Overby.

*Børn*

- a. L. 105. *Karen Birkebæk*, f.  $^9/1$  1939.  
b. L. 106. *Sigrid Birkebæk*, f.  $^8/1$  1940.  
c. L. 107. *Peter Birkebæk*, f.  $^{13}/_{12}$  1942.
- B. K. 75. *Helene Kathrine Birkebæk*, f. i Skarrild Sogn  $^2/8$  1913. Viet  $^{17}/_8$  1937 i Herning Kirke til *Arent Pilgaard Olsen*, f.  $^4/0$  1908.

*Børn*

- a. L. 107. *Anna Pilgaard Olsen*, f.  $^5/8$  1940.  
b. L. 108. *Ella Pilgaard Olsen*, f.  $^{26}/_4$  1942.
- C. K. 76. *Niels Peder Birkebæk*, f. i Skarrild Sogn  $^{16}/_8$  1918, d. s. St.  $^{25}/_4$  1936.

## III

## Familien i Omvraa

*Peder Nielsen Birkebæk og Edel Kathrine Kristensen*

Om Peder Birkebæk og hans Hustru har deres Børn fortalt. Han var, fortæller Dorthea Kejser, i sine unge Dage paa Bælum Højskole. Han var fra Dalgas' Tid og begejstret for Hedeselskabets Ideer.

Jeg lader nu Datteren, Marie Andreasen fortælle. Det kan ikke gøres bedre:

»Min Faders Fødegaard solgte Broderen til Hedeselskabet, og min Fader blev Egvandingsmester, derved kom han til Sdr. Omme, og mellem Filskov og Omvraa fandt han en lille forsømt Ejendom, »Nyborg« kaldes den endnu. Den var dog ikke ny dengang, der var et Par gamle Bindingsværk-Huse, som, de har regnet ud, var omkring Hundrede Aar; men den laa ved Aaen, og der var gode Anlæg for Vandingseng. Ved Indkøb af et Stykke Hedejord er det blevet til en Gaard med 20—25 Kreaturer, 3—4 Heste og 10 Tdr. Land Overrislingseng. Da Fader døde ved at falde af et Kornlæs, det var i September 1904, vilde han til November have været Sognefoged i 25 Aar. Han var ogsaa i Sogneraadet et Aar, som Formand, men søgte sig fri paa Grund af Sygdom. Ellers brød han sig ikke om offentlige Bestillinger. Han var en meget faamælt Mand, men slagfærdig, hvis det behøvedes.

Datteren, Louise Terkelsen, skriver:

»Min Mor var af Toksvig Slægten (Søster til før citerede Journalist P. K. Toksvig), og mens Far var en indesluttet Natur, var hun det modsatte, hun var livlig og kunde altid finde en lys Side, om ogsaa det var mørkt.«

Efter Peder Birkebæks Død overtog Sønnen Gaarden. Efter nogle faa Aar solgte han den, og Edel Kathrine flyttede da 70 Aar gammel til Datteren, Dorthea Kejser, i Ugelbølle ved Mørke, hvor hun var til sin Død  $\frac{6}{12}$  1929. Baade hun og Peder Birkebæk ligger begravet paa Filskov Kirkegaard, der er en Natursten med deres Navne paa Graven.

*Peder Birkebæks og Edel Kathrine Kristensens Børn*

1. J. 35. *Marie Birkebæk Nielsen*, f. i Sdr. Omme Sogn  $\frac{21}{3}$  1869. Viet: <sup>1)</sup>  $\frac{26}{5}$  1896 i Filskov Kirke til Sognefoged, Gdr. *Hans Chr. Hansen*, Dyringhave, Ejstrup Sogn, f.  $\frac{4}{5}$  1859, d.  $\frac{29}{5}$  1902 (Se Uhre-Fløerne), <sup>2)</sup>  $\frac{10}{11}$  1904 i Ejstrup Kirke til *Søren Andreasen*, f.  $\frac{20}{4}$  1859, d.  $\frac{3}{11}$  1932.
2. J. 36. *Dorthea Birkebæk Nielsen*, f. i Sdr. Omme Sogn  $\frac{21}{12}$  1870. Viet  $\frac{9}{12}$  1897 i Filskov Kirke til *Jens Peter Kejser*, f.  $\frac{17}{7}$  1869 i Hyllested. Gdr. Ugelbølle ved Mørke.
3. J. 37. *Niels Birkebæk Nielsen*, f. i Sdr. Omme Sogn  $\frac{18}{4}$  1872. Viet: <sup>1)</sup> 1901 i Hammerum Kirke til *Maren Catrine Christensen*, f. 1877, d. 1903. <sup>2)</sup> Februar 1906 i Filskov Kirke til *Inger Marie Christensen*, f.  $\frac{18}{10}$  1888. Fabrikant, Lild Mølle pr. Hedensted.

4. J. 38. *Kristine Birkebæk Nielsen*, f. i Sdr. Omme Sogn  $\frac{1}{1}$  1877, d. s. St.  $\frac{1}{8}$  1887.  
 5. J. 39. *Louise Birkebæk Nielsen*, f. i Sdr. Omme Sogn.  $\frac{24}{3}$  1879. Viet  $\frac{15}{10}$  1902 i Filskov Kirke til *Therkel Møbjerg Therkelsen*, f. i Sdr. Omme  $\frac{13}{11}$  1873. Gdr. Kærby pr. Brande.

---

*Familien i Dyringhave, Hallundbæk*

1 a

*Marie Birkebæk Nielsen og Hans Chr. Hansen*

Hans Chr. Hansen var Gdr. i Dyringhave, Hallundbæk, og Sognefoged for Ejstrup Sogn. Han var i første Ægteskab gift med *Ane Marie Rauf* fra Smedebæk Mølle, Datter af Jens Rauf og Else Pedersdatter af Uhre-Flørerne (se tidligere). Hun døde  $\frac{30}{11}$  1894. I Ægteskabet var otte Børn, der alle lever 1944.

$\frac{26}{5}$  1896 blev Hans Chr. Hansen gift med Marie Birkebæk. I dette Ægteskab var Børnene:

- A. K. 77. *Edel Kathrine Hansen*, f.  $\frac{28}{5}$  1897 i Dyringhave.  
 B. K. 78. *Peder Birkebæk Hansen*, f.  $\frac{18}{4}$  1899 i Dyringhave.

$\frac{29}{5}$  1902 døde Hans Chr. Hansen, og Marie Birkebæk blev da  $\frac{16}{11}$  1904 gift med Søren Andreasen Hallundbæk.

1 b

*Marie Nielsen Birkebæk og Søren Andreasen*

I Ægteskabet var tre Børn.

- C. K. 79. *Magnus Andreasen*, f.  $\frac{29}{9}$  1905 i Hallundbæk.  
 D. K. 80. *Hans Chr. Andreasen*, f.  $\frac{10}{9}$  1907 i Hallundbæk.  
 E. K. 81. *Kirstine Andreasen*, f.  $\frac{18}{10}$  1910 i Hallundbæk.

$\frac{3}{11}$  1932 døde Søren Andreasen, og Gaarden blev da overtaget af Sønnen Hans Chr. Andreasen.

Om sit Levned fortæller Marie Andreasen kort:

»Jeg gik i Skole hver Dag om Vinteren og een Dag om Sommeren, siden var jeg paa Køng Højskole. Jeg var saa Sypige nogle Aar og var Pige i mit Hjem, indtil jeg 1895 kom til Ejstrup som Husbestyrerinde for Gdr. og Sognefoged Hans Chr. Hansen, hvis Kone var død Aaret i Forvejen fra otte Børn.

Efter min sidste Mands Død rejser jeg meget rundt til de mange Børn; mest bor jeg dog hos min yngste Datter. Jeg er nu 75 Aar og har prøvet lidt af alt.«

Marie Andreasen har med sit Kendskab til Uhre-Flørerne og Birkebæk-Slægten ydet store Bidrag ved Indsamlingen af dette Materiale. Hun har ikke været bange for at fortælle og gennem hendes Breve med den smukke, jævne Stil, tegner sig Billedet af en gammel Kvinde, medfølelse og rig paa Livserfaring.



*Edel Kathrine Hansen*

*Børnene fra Hallundbæk*

A. K. 77. *Edel Kathrine Hansen*. Uddannelse i Husholdning i forskellige Pladser. Sommeren 1921 paa Ry Højskole. Uddannelse som Kontrolassistent 1924 paa Borris Landbrugsskole, Assistent i Ejstrup og Omegns Kontrolforening 1924—28. Husholdningskursus paa Borris Landbrugsskole Sommeren 1928.

<sup>26</sup>/<sub>4</sub> 1929 i Ejstrup Kirke viet til *Martin Chr. Madsen*, f. i Ejstrup Sogn <sup>20</sup>/<sub>1</sub> 1892.

Martin Chr. Madsen er uddannet i Landvæsen. 1909 Kursus i Husflid i Askov, 1910 i Melby. derefter Lærer i Husflid paa Hjemegnen. Ophold paa Ollerup Højskole 1913—14. Overtog 1922 sin Fødegaard i Krejhjerg pr. Thorlund.

*Børn*

a. L. 109. *Svend Aage Madsen*, f. <sup>18</sup>/<sub>9</sub> 1931.

b. L. 110. *Bent Birkebæk Madsen*, f. <sup>30</sup>/<sub>9</sub> 1938.

B. K. 78. *Peder Birkebæk Hansen*. Efter Folkeskolen Ophold paa Aale Efterskole. Indtil 20 Aars Alderen Uddannelse i Landbrug, derefter i Smedefaget, 2 Aar i Fasterholt, siden hos Smed Frederiksen, Femø, i hvis Forretning Peder Birkebæk, med Undtagelse af et Par Aar, hvor han ejede Fartøj og sejlede Fragt, siden har været ansat. Ugift.

Adresse: Femø.

C. K. 79. *Magnus Andreasen*. Efter Folkeskolen Ophold paa Vesterlund Ungdomsskole. Uddannelse i Landbrug i Hjemmet, derefter Ophold paa Rønde Højskole og Uddannelse som Kontrolassistent. Assistent i Lindeballe. Overtog en Statsejendom, der blev bygget paa Fødegaardens Mark.

Viet i Nr. Snede Kirke til *Vera Andersen*, f. <sup>8</sup>/<sub>3</sub> 1907.

D. K. 80. *Hans Chr. Andreasen*. Ophold paa Vester Efterskole. Uddannelse i

Landbrug og Ophold i Hjemmet, til han 1932 efter Faderens Død overtog Gaarden.

Viet  $^{18}/_{10}$  1932 i Engom Kirke til *Nielsine Kristine Visborg*, f.  $^{20}/_{11}$  1904.

#### Børn

a. L. 111. *Søren Gunnar Andreassen*, f.  $^{18}/_8$  1933.

b. L. 112. *Erling Andreassen*, f.  $^{26}/_{10}$  1934.

c. L. 113. *Knud Visborg Andreassen*, f.  $^8/_{10}$  1937.

d. L. 114. *Edvind Visborg Andreassen*, f.  $^{13}/_{12}$  1942.

E. K. 81. *Kirstine Andreassen*. Ophold paa Grundtvigs Højskole, Lyngby. Husassistent i København. Uddannelse i Dameskrædderi paa Odense Fagskole. Virkede i dette Fag paa Thorø.

Viet  $^{17}/_5$  1940 i Ejstrup Kirke til Førstemejerist *Jens Karl Hansen*, Thorø, der 1942 flyttede til Hammel og 1945 til Raastedbro Mejeri pr. Bjerregrav.

## 2

### Familien i Ugelbølle

#### *Dorthea Birkebæk Nielsen og Jens Peter Kejser*

»Jeg har boet i Østjylland i 47 Aar; men aldrig glemmer jeg Barndoms- og Ungdomsminderne fra den jydskede Hede.«

Saaledes skriver Dorthea Kejser. Hendes Levnedbeskrivelse refererer jeg:

»1892 rejste jeg til Hyllested pr. Trustrup, nu Hyllested St. sammen med en Pastor Barfod, der var Præst i mit Hjem, her lærte jeg min Mand at kende. Jeg var i Hyllested  $2\frac{1}{2}$  Aar, rejste saa paa Ollerup Højskole hos Kristensen-Randers, hvor jeg blev 2 Aar efter Højskoleopholdet. 1897 rejste jeg til Hyllested igen.

De første Aar, efter vi blev gift, havde vi en Forpagtning under Herregaarden Rugaard. Da Forpagtningen var omme, købte vi en lille Gaard paa 25 Tdr. Land i Ugelbølle ved Mørke. Gaarden ligger tæt ved Kalø Vig, en gammel, hyggelig, straatækt Gaard, der boede vi i 30 Aar, til 1938. Vi solgte saa Gaarden paa Grund af min Mands Sygdom til vor Søn, Peter Birkebæk. Han er Birkebæk-Slægten saa lig. Vi bor nu i Rodskov i et lille Hus, 2 km. fra den gamle Gaard.«

#### *Deres Børn*

A. K. 82. *Ellen Katrine Kejser*, f.  $^9/_9$  1900 i Hyllested. Viet til *Paul Texel*, f. i København  $^{25}/_7$  1896.

Texel lærte Landvæsen i Jylland. Efter Brylluppet rejste han og Hustruen til Kanada, hvor de i Begyndelsen havde Tjeneste paa en Farm, derefter var de Forpagtere og senere Ejere af en Farm.

#### Børn

a. L. 115. *Kirsten Texel*, f.  $^{29}/_8$  1931 i Thorndale, Ontario, Kanada.

b. L. 116. *Inger Texel*, f.  $^{29}/_3$  1934 i Thorndale, Ontario, Kanada.





Dorthea og Jens Peter Kejser

B. K. 83. *Gudrun Margrethe Kejser*, f. i Hyllested  $28/9$  1901. Viet  $10/10$  1930 i Attrup Kirke ved Ryomgaard til *Peter Thyrmann Andersen*, Gdr. Mejlby pr. Hjortshøj.

*Børn*

a. L. 117. *Anders Thyrmann Andersen*, f.  $16/10$  1931.

b. L. 118. *Svend Thyrmann Andersen*, f.  $16/1$  1934.

c. L. 119. *Gerda Thyrmann Andersen*, f.  $27/6$  1937.

C. K. 84. *Kristine Kejser*, f. i Hyllested  $16/4$  1904. Ugift. Forretningsindehaver, Aarhus.

D. K. 85. *Peter Birkebæk Kejser*, f. i Ugelbølle  $4/11$  1907. Overtog 1938 Gaarden efter sin Far. G. m. *Anna Margrethe Vagner*, f.  $15/6$  1905 i Hald, Døl-lerup.

*Børn*

a. L. 120. *Knud Birkebæk Kejser*, f.  $28/2$  1932.

E. K. 86. *Nanna Kejser*, f. i Ugelbølle  $19/8$  1910. G. m. *Frede Jørgensen*, f. i Eskerød, Hornslet Sogn  $26/10$  1906. Typograf ved Aarhus Amtstidende. Bopæl: Marseillis-Boulevard 63, Aarhus.

*Børn*

a. L. 121. *Niels Jørgen Jørgensen*, f.  $14/6$  1943.

3

*Niels Birkebæk Nielsen*

Niels Birkebæk fortæller følgende om sit Liv:

»Jeg opholdt mig som Medhjælper hjemme til November 1896, da jeg kom i Snedker- og Tømmerlære i Grindsted, hvor jeg var et Aar. Arbejdede saa i Vester-Skjerninge paa Fyn. 1898 kom jeg til Vejle, hvor jeg arbejdede som Snedkersvend til April 1904. Jeg blev gift 1901. 1903 døde min Hustru. 1904 rejste jeg til Canada til Byen Edmonton; men da Fader døde, rejste jeg hjem

og overtog Gaarden 1905. Jeg blev gift 2. Gang 1907, solgte Gaarden 1908, og drev Tømrer- og Snedkerforretning i Filskov til 1912. Arbejdede saa igen i Vejle, til jeg 1917 forpagtede Gjessing Mølle. Købte Gjessing Savværk, som jeg solgte 1923, hvorefter jeg købte Lild Mølle, Hedensted, hvor jeg endnu bor og driver Trævarefabrik, som det er Meningen min Søn, Børge Birkebæk Nielsen, skal overtage.«

### Børn

1. I Ægteskab med *Maren Cathrine Christensen*:

- A. K. 87. *Ellen Kathrine Birkebæk Nielsen*, f. i Vejle  $^{10}/_4$  1902. Viet  $^{30}/_{10}$  1923 i Vamdrup til *Lars Peter Olsen*, f.  $^{29}/_{11}$  1889. Trævarefabrikant, Vamdrup, fra 1929.

#### Børn

- a. L. 122. *Erik Birkebæk Olsen*, f.  $^9/_9$  1934.

2. I Ægteskab med *Inger Marie Kristensen*:

- B. K. 88. *Maren Kathrine Birkebæk Nielsen*, f. i Filskov  $^{29}/_6$  1907. Viet  $^8/_9$  1928 i København til *Arne Quistgaard*, f.  $^{18}/_6$  1906. Mekaniker. Bopæl: Korsvejs Allé 13, Strib.

#### Børn

- a. L. 123. *Tove Quistgaard*, f.  $^{21}/_{12}$  1928. Skoleelev.  
b. L. 124. *Jørgen Quistgaard*, f.  $^{28}/_6$  1930. Skoleelev.

- C. K. 89. *Klara Birkebæk Nielsen*, f.  $^{16}/_5$  1910 i Filskov. Viet  $^{22}/_1$  1939 i Hedensted til *Aage Petersen Fibiger*, f.  $^{28}/_5$  1905. Ekspedient. Bopæl: Nørre Allé 28, Randers.

#### Børn

- a. L. 125. *Bent Birkebæk Nielsen*, f.  $^3/_7$  1931.  
b. L. 126. *Alise Birkebæk Fibiger*, f.  $^{20}/_4$  1940.

- D. K. 90 *Alma Maria Harrits Birkebæk Nielsen*, f.  $^{18}/_2$  1914 i Vejle. Viet  $^{17}/_{12}$  1939 i Sdr. Stenderup til *Peter P. Kau*, f.  $^{29}/_{10}$  1905. Arbejdsmand. Bopæl: Sdr. Stenderup pr. Varmark.

#### Børn

- a. L. 127. *Børge Renhart Kau*, f.  $^4/_4$  1942.

- E. K. 91. *Vagner Birkebæk Nielsen*, f.  $^{14}/_8$  1917 i Gjessing, Fruering Sogn, Skanderborg Amt. Maskinsnedker, Solvej 7, Vorup, Randers. Viet  $^{20}/_9$  1942 i Langaa til *Marie Kirstine Andersen*, f.  $^7/_12$  1920.

#### Børn

- a. L. 128. *Birthe Birkebæk Nielsen*, f.  $^{28}/_5$  1943.

- F. K. 92. *Nanna Birkebæk Nielsen*, f.  $^{16}/_1$  1920 i Gjessing. Viet til *Børge Vagn Truelsen*. Bopæl: Varmark.

#### Børn

- a. L. 129. *Anna Marie Birkebæk Truelsen*, f.  $^{25}/_{12}$  1941.  
b. L. 130. *Kurt Birkebæk Truelsen*, f.  $^{22}/_{12}$  1943.



*Fabrikant Niels Birkebæk*

G. K. 93. *Børge Birkebæk Nielsen*, f. 25/9 1921 i Gjessing. Savskærer, Hedensted. Viet 25/1 1944 i Vejle til *Helga Skibsted*, f. 30/3 1921.

*Børn*

a. L. 131. *Inger Erika Birkebæk Nielsen*, f. 22/7 1941.

H. K. 94. *Helmar Birkebæk Nielsen*, f. 19/5 1924 i Hedensted. Maskinsnedker, Vårgårde, Sverige.

I. K. 95. *Betty Birkebæk Nielsen*, f. 21/6 1926, d. 1926.

5

*Louise Birkebæk Nielsen og Therkel Møbjerg Therkelsen*

Louise Birkebæk skriver:

»Jeg var hjemme, undtaget 3 Aar, da jeg tjente. 1902 blev jeg gift med Therkel Møbjerg Therkelsen fra Sdr. Omme.

Vi købte en lille Ejendom i Stakroge og boede der til 1911, da vi købte Gaarden her i Uhre Kær. Vi havde den, indtil vi for 3—4 Aar siden afstod den til vor Søn, Erik Vestergaard Therkelsen, for hvem jeg passer Huset.

Min Mand har aldrig holdt af offentlige Bestillinger. Han har været Formand for Kærby Friskole, til den blev optaget som Kommuneskole, og Formand for Mergelselskabet. Han arbejdede meget med J. A. K. og ledede Afregningscentralen i Brande, til den blev forbudt. Dette havde hans Interesse, da vi selv begyndte smaat.«

*Deres Børn*

A. K. 96. *Jørgine Therkelsen*, f. 18/9 1903 i Sdr. Omme. Ugift. Bopæl: Herning.

B. K. 97. *Peder Birkebæk Therkelsen*, f. 25/3 1905 i Sdr. Omme. Ugift.

Bopæl: Kærby pr. Brande.

- C. K. 98. *Erik Vestergaard Therkelsen*, f.  $\frac{3}{6}$  1908 i Sdr. Omme. Ugift. Overtog Gaarden i Kærby 1942.
- D. K. 99. *Edel Katrine Therkelsen*, f. i Sdr. Omme  $\frac{5}{11}$  1909. Viet  $\frac{15}{10}$  1932 i Uhre Kirke til *Herluf Jensen*, Lundfod, Brande.
- Børn*
- a. L. 132. *Betty Jensen*, f.  $\frac{6}{10}$  1934.
- b. L. 133. *Jytte Jensen*, f.  $\frac{15}{10}$  1936.
- c. L. 134. *Anna Lise Jensen*, f.  $\frac{10}{4}$  1941.
- E. K. 100. *Harald Therkelsen*, f.  $\frac{30}{9}$  1911 i Sdr. Omme. Viet  $\frac{8}{5}$  1935 i Nr. Næraa Kirke til *Ebba Katrine Egedal*. Landmand, Tykskov, Ejstrupholm.
- Børn*
- a. L. 135. *Bjarne Egedal Therkelsen*, f.  $\frac{9}{1}$  1938.
- b. L. 136. *Joan Egedal Therkelsen*, f.  $\frac{13}{12}$  1943.
- F. K. 101. *Kristine Therkelsen*, f.  $\frac{9}{1}$  1913 i Kærby, d. s. St.  $\frac{27}{11}$  1918. (Spansk Syge).
- G. K. 102. *Agnes Therkelsen*, f.  $\frac{8}{9}$  1916 i Kærby, d. s. St.  $\frac{29}{11}$  1918. (Spansk Syge).
- H. K. 103. *Svend Aage Therkelsen*, f.  $\frac{25}{6}$  1918 i Kærby. Landbrugsmedhjælper. Fyn.
- I. K. 104. *Agnes Kristine Therkelsen*, f.  $\frac{23}{6}$  1920 i Kærby.  $\frac{16}{1}$  1944 i Uhre Kirke viet til *Svend Aage Pedersen*. Bopæl: Hornslet.
- J. K. 105. *Kristine Therkelsen*, f. i Kærby  $\frac{5}{5}$  1922. Medhjælper i Hjemmet.



*Kristiane og Thomas Birkebæk*

#### IV

#### *Familien i Skarrild*

#### *Thomas Nielsen Birkebæk og Kristiane Lustrup*

Sønnen, Theodor Birkebæk, fortæller følgende om sine Forældre:

»Min Fader er født paa Gaarden »Birkebæk« i Arnborg Sogn, d.  $^{30}/_7$  1845, var hjemme til sit Giftermaal og købte saa Hjemmet her i Skarrild, »Højkilde« kaldet. Han blev i Aarenes Løb betroet mange Tillidshverv, var saaledes Sogneraadsformand i flere Aar, i 17 Aar Sognefoged for Skarrild Sogn, ligesom han har været i Bestyrelsen for Mejeri, Brandkasse m. m.

Min Moder, Kristiane Lustrup, var Datter af den i sin Tid ret kendte Mads Chr. Lustrup, kaldet Degn, da han var Omgangslærer i Skarrild Sogn og samtidig ejede den Gaard i Silstrup, som min Broder Christian Birkebæk havde, og som nu ejes af hans Søn, Niels Birkebæk. Skønt Mads Chr. Degn baade var stor Gaardejer og Lærer, var der dog meget fattigt i Hjemmet, han døde i ret ung Alder, hvorimod Hustruen, Ellen Kirstine, først døde i dette Aarhundrede.

#### *Thomas Birkebæks og Kristiane Lustrups Børn:*

1. J. 40. *Christen Birkebæk*, f.  $^9/_9$  1874 i Skarrild. Viet  $^{11}/_5$  1907 i Skarrild Kirke til *Sofie Olsen*, f.  $^{28}/_1$  1879.  
Gdr. i Silstrup, Skarrild.
2. J. 41. *Niels Birkebæk*, f. i Skarrild  $^3/_7$  1876, d. s. St.  $^{20}/_{12}$  1895.
3. J. 42. *Theodor Birkebæk*, f. i Skarrild  $^{25}/_1$  1882. Viet <sup>1)</sup>  $^{22}/_{11}$  1905 i Skarrild Kirke til *Marie Jensen*, f.  $^3/_10$  1882, d.  $^{29}/_{10}$  1918, <sup>2)</sup>  $^8/_10$  1922 i Sirup Kirke til *Kristine Andersen*, f.  $^{14}/_3$  1888, d.  $^{23}/_3$  1926.  
Gdr. »Højkilde«, Skarrild.

## 1

## Familien i Silstrup

## Christen Birkebæk og Sofie Olsen

Christen Birkebæk, der nu er Rentier i Skarrild overtog sin Moders Fødegård i Silstrup og afstod den til sin Søn, Niels Birkebæk.

## Deres Børn

- A. K. 106. *Kristiane Birkebæk*, f. i Skarrild  $^{13}/_2$  1903. Viet  $^{13}/_4$  1925 i Skarrild Kirke til *Frederik Lauridsen*, f.  $^{13}/_7$  1896. Købmand i Hammel.

## Børn

- a. L. 137. *Gerda Lauridsen*, f.  $^9/_8$  1928.  
 b. L. 138. *Poul Birkebæk Lauridsen*, f.  $^1/_{11}$  1934.  
 c. L. 139. *Bente Lauridsen*, f.  $^{24}/_7$  1937.
- B. K. 107. *Anne Birkebæk*, f. i Skarrild  $^4/_{10}$  1905. Viet  $^{13}/_8$  1930 i Skarrild Kirke til *B. Bundgaard*, f.  $^{15}/_{10}$  1906. Købmand i Skarrild.

## Børn

- a. L. 140. *Christian Birkebæk Bundgaard*, f.  $^{23}/_3$  1936.  
 b. L. 141. *Svend Bundgaard*, f.  $^{17}/_3$  1939.  
 c. L. 142. *Ingrid Bundgaard*, f.  $^2/_5$  1942.  
 d. L. 143. *Jens Bundgaard*, f.  $^7/_6$  1943.  
 e. L. 144. *Bodil Bundgaard*, f.  $^{17}/_4$  1944.
- C. K. 108. *Ellen Birkebæk*, f. i Skarrild  $^{13}/_8$  1908. København.
- D. K. 109. *Niels Birkebæk*, f. i Skarrild  $^{11}/_{10}$  1909. Viet  $^{28}/_{10}$  1938 i Engesvang til *Magda Eskildsen*, f. i Hjøllund, Arnborg Sogn  $^6/_1$  1915. Overtog Fødegården i Silstrup.

## Børn

- a. L. 145. *Christian Birkebæk*, f.  $^{22}/_{12}$  1939.  
 b. L. 146. *Anne Birkebæk*, f.  $^{10}/_9$  1941.  
 c. L. 147. *Eskild Birkebæk*, f.  $^6/_4$  1943.
- E. K. 110. *Gudrun Birkebæk*, f.  $^{19}/_9$  1912 i Skarrild. Viet  $^{14}/_9$  1945 i Skarrild Kirke til *Erling Olsen*, Skjern.
- F. K. 111. *Inga Birkebæk*, f.  $^{22}/_{12}$  1920 i Skarrild. Husassistent, Herning.

## Theodor Birkebæk og Marie Jensen

I Ægteskabet 3 Børn:

- A. K. 112. *Niels Birkebæk*, f. i Skarrild  $^{19}/_6$  1906. Viet Maj 1938 i Tim Kirke til *Ellen Madsen*.  
Købmand, Timring pr. Herning.

*Børn*

- a. L. 148. *Ester Birkebæk*, f.  $^{11}/_4$  1939.  
b. L. 149. *Inger Marie Birkebæk*, f.  $^{16}/_8$  1940.  
c. L. 150. *Svend Birkebæk*, f.  $^{26}/_{10}$  1944.
- B. K. 113. *Thomas Birkebæk*, f. i Skarrild  $^{14}/_{10}$  1908. Viet  $^{17}/_{12}$  1935 i Assing Kirke til *Sidsel Husted*, f.  $^{17}/_4$  1910.  
Gdr. i Haunstrup, Snejbjerg Sogn.

*Børn*

- a. L. 151. *Peder Husted Birkebæk*, f.  $^{20}/_7$  1936.  
b. L. 152. *Lilly Birkebæk*, f.  $^2/_5$  1943.
- C. K. 114. *Dagny Birkebæk*, f. i Skarrild  $^{14}/_6$  1910. Viet  $^{24}/_4$  1943 i Georgsminde til *Ejvind Rasmussen*, f.  $^4/_6$  1912.  
Bopæl: Skarrild.

*Børn*

- a. L. 153. *Grethe Rasmussen*, f.  $^7/_5$  1945.

## Theodor Birkebæk og Kristine Andersen

*Børn*

- D. K. 115. *Kristian Birkebæk*, f.  $^{14}/_2$  1926 i Skarrild.  
Landmand, Skarrild.

## V

*Familien fra Sandfeldhøjgaard**Ane Marie Birkebæk og Niels Kristian Pedersen*

Niels Kr. Pedersen overtog sin Fødegaard i Sandfeld. Det var den østligste af de tre Gaarde, der 1797 udflyttede fra St. Sandfeld, den hedder nu Sandfeldhøjgaard og det er paa dens Mark Sandfeldbjerg ligger. Niels Kr. Pedersen afstod Gaarden til sin Søn, Theodor Pedersen, der solgte den og flyttede til Brandlund. I Gaardens Jord er store Brunkulslejer, der under de to Kri-ge har været stærkt udnyttede.

*Børnene fra Sandfeldhøjgaard*

1. J. 43. *Nikoline Pedersen*, f. i Sandfeld; Brande Sogn  $15/6$  1875. Viet  $12/7$  1902 i Brande Kirke til *Johannes Christensen*, f.  $25/4$  1873. Landmand. Søby, Rind Sogn.
2. J. 44. *Peder Sandfeld*, f. i Sandfeld  $7/1$  1879. Død i Skarrild  $7/5$  1937. Viet  $7/11$  1905 i Arnborg Kirke til *Ida Frandsen*, f.  $17/1$  1883 i Holtum, Arnborg Sogn. Gdr., Lustrup, Skarrild Sogn.
3. J. 45. *Niels Birkebæk Pedersen*, f. i Sandfeld  $3/6$  1877. d.  $7/8$  1900. Forkarl paa Fasterholt.
4. J. 46. *Andreas Pedersen*, død som ung.
5. J. 47. *Theodor Kirstejn Pedersen*, f. i Sandfeld  $14/11$  1884. Viet i Brande Kirke  $21/10$  1909 til *Ane Margrethe Larsen*, f.  $7/12$  1887. Gdr. Sandfeldhøjgaard og Brandlund.
6. J. 48. *Dorthea Pedersen*, f. i Sandfeld  $29/4$  1887, d. i Hjælland, Arnborg Sogn  $17/4$  1929. Viet  $17/11$  1911 i Brande Kirke til *Søren Chr. Mortensen*, Bmd. Hjælland, Arnborg.
7. J. 49. *Niels Sandfeld Pedersen*, f. i Sandfeld  $9/3$  1890. Viet  $30/4$  1921 i Brande Kirke til *Else Marie Larsen*, f.  $7/9$  1895. Gdr. »Ryddesminde«, Funder.

## 1

*Nikoline Pedersen og Johannes Christensen*

I Ægteskabet otte Børn:

- A. K. 116. *Peder Michael Christensen*, f.  $21/9$  1902 i Søby, Rind Sogn, d. s. St. 1904.
- B. K. 117. *Peder Michael Christensen*, f. i Søby  $18/6$  1904. Uddannet i Mejerifaget paa Søby og Snebjerg Mejerier 1919—24, og paa Ladelund Mælkerskole 1927—28. Ansat paa Kamstrup Mejeri ved Roskilde 1925—27 og 1928—29. 1929—30 Mejeriet »Juulsminde« ved Ringkøbing. 1930—31 Me-



jeriet »Højvang« ved Roskilde. April 1931-December 1941 Ballerup Mejeri. Derefter Møbelforretning, Nørrebrogade 209, København.

Bopæl: Stationsvej 27<sup>2</sup>, Ballerup.

Viet  $^{17}/_6$  1931 i Roskilde til *Thea Grünfeldt*, f.  $^{12}/_1$  1906.

#### Børn

a. L. 154. *Jytte Grünfeldt Christensen*, f.  $^{13}/_5$  1932.

C. K. 118. *Adolf Marinus Birkebæk Christensen*, f. i Søby  $^{16}/_7$  1906. Fyrbøder, Ulfborg Elektricitetsværk, Ulfborg. Viet  $^{2}/_4$  1939 i Rind Kirke til *Edith Irene Jensen Ustrup*, f.  $^{7}/_3$  1919.

#### Børn

a. L. 155. *Johannes Conny Birkebæk Ustrup Christensen*, f.  $^{27}/_9$  1940.

b. L. 156. *Henny Ustrup Christensen*, f.  $^{25}/_9$  1943.

D. K. 119. *Olivia Christensen*, f. i Søby  $^{3}/_6$  1908. Medhjælper i Vaskeriet: De gamles Hjem, Herning.

E. K. 120. *Niels Chr. Christensen*, f. i Søby  $^{14}/_9$  1910, d. 1942.

F. K. 121. *Andreas Christensen*, f. i Søby  $^{10}/_1$  1913. Fodermester »Møgelkær-gaard«, Viborg.

G. K. 122. *Andrea Kirstine Christensen*, f. i Søby  $^{12}/_7$  1915, viet  $^{30}/_{11}$  1941 til *Peter Anker Sørensen*, f.  $^{1}/_6$  1907.

Bopæl: Elmevej 3<sup>1</sup>, Herning.

#### Børn

a. L. 157. *Johannes Sørensen*, f.  $^{29}/_7$  1942.

H. K. 123. *Otto Christensen*, f. i Søby  $^{18}/_{11}$  1917. Overtog Fødegaarden i Søby. Viet  $^{4}/_2$  1945 i Kølkær Kirke til *Ella Babara Christensen*, f.  $^{11}/_1$  1925.

#### Børn

a. L. 158. *Inger Sandfeld Christensen*, f.  $^{14}/_6$  1945.

## 2

### *Peder Sandfeld og Ida Frandsen*

I Ægteskabet fire Børn.

A. K. 124. *Anna Marie Sandfeld*, f.  $^{21}/_9$  1906 i Skarrild Sogn. Viet  $^{19}/_9$  1926 i Skarrild Kirke til *Niels Pilgaard Olesen*, f.  $^{10}/_8$  1899.

#### Børn

a. L. 159. *Egon Pilgaard Olesen*, f.  $^{20}/_8$  1927.

b. L. 160. *Arnold Pilgaard Olesen*, f.  $^{31}/_{12}$  1929.

c. L. 161. *Oluf Pilgaard Olesen*, f.  $^{19}/_4$  1932.

d. L. 162. *Sandfeld Pilgaard Olesen*, f.  $^{27}/_9$  1934.

e. L. 163. *Lene Pilgaard Olesen*, f.  $^{29}/_6$  1936.

f. L. 164. *Frode Pilgaard Olesen*, f.  $^{18}/_9$  1942.

- B. K. 125. *Signe Sandfeld*, f. i Skarrild Sogn  $^{26}/_5$  1910, viet  $^{13}/_5$  1939 i Skarrild Kirke til *Ejnar Hauge*, f.  $^{18}/_9$  1909.  
Bopæl: Paarup pr. Engesvang.

*Børn*

- a. L. 165. *Henrik Sandfeld Hauge*, f.  $^{1}/_7$  1941.  
b. L. 166. *Peter Sandfeld Hauge*, f.  $^{20}/_{12}$  1943.
- C. K. 126. *Margrethe Sandfeld*, f.  $^{23}/_3$  1913, viet  $^9/_9$  1936 i Skarrild Kirke til *Kristian Pedersen*, f.  $^{22}/_3$  1910.  
Bopæl: Lustrup, Skarrild.

*Børn*

- a. L. 167. *Ida Marie Sandfeld Pedersen*, f.  $^{27}/_6$  1937.  
b. L. 168. *Herdis Sandfeld Pedersen*, f.  $^{10}/_6$  1939.  
c. L. 169. *Peter Sandfeld Pedersen*, f.  $^2/_8$  1941.
- D. K. 127. *Kristian Sandfeld*, f.  $^{26}/_1$  1915. Lærer.

5

*Theodor Pedersen og Ane Margrethe Larsen*

I Ægteskabet otte Børn.

- A. K. 128. *Niels Chr. Pedersen*, f. i Brande Sogn  $^{14}/_8$  1910. Viet  $^{10}/_{10}$  1937 i Assing Kirke til *Else Jensen*, f.  $^{10}/_7$  1914.  
Malermester, Kibæk St.

*Børn*

- a. L. 170. *Edith Margrethe Pedersen*, f.  $^{15}/_1$  1938.  
b. L. 171. *Rigmor Elisabeth Pedersen*, f.  $^{21}/_3$  1943.
- B. K. 129. *Ebbe Pedersen*, f. i Brande Sogn  $^3/_9$  1911. Regnskabskonsulent, Dronninglund St.
- C. K. 130. *Andreas Pedersen*, f. i Brande Sogn  $^1/_12$  1912. Viet  $^{20}/_{12}$  1939 i Brande Kirke til *Inger Ottillie Sørensen*, f.  $^{28}/_7$  1912.  
Gdr. Borup ved Brande.

*Børn*

- a. L. 172. *Henning Theodor Pedersen*, f.  $^{16}/_3$  1941.  
b. L. 173. *Ingrid Marie Pedersen*, f.  $^9/_9$  1942.
- D. K. 131. *Lund Pedersen*, f. i Brande Sogn  $^{31}/_{12}$  1913. Viet  $^{24}/_5$  1938 i Lindeballe Kirke til *Marie Pedersen*, f.  $^{28}/_5$  1914.  
Landmand, Dørslund ved Brande.

*Børn*

- a. L. 174. *Eva Lund Pedersen*, f.  $^{16}/_3$  1939.  
b. L. 175. *Arne Johannes Lund Pedersen*, f.  $^{17}/_1$  1941.
- E. K. 132. *Aage Pedersen*, f. i Brande Sogn  $^{11}/_2$  1915. Landmand, Borup ved Brande.

F. K. 133. *Anna Marie Pedersen*, f. i Brande Sogn  $18/3$  1916. Viet i Brande Kirke  $13/10$  1940 til *Niels Mortensen*, f.  $2/2$  1915.  
Bopæl: Vester Arvad, Brande.

*Børn*

a. L. 176. *Karen Margrethe Mortensen*, f.  $26/12$  1941.

G. K. 134. *Dorthea Pedersen*, f. i Brande Sogn  $3/12$  1918. Viet  $28/10$  1942 i Brande Kirke til *Johannes Jepsen*, f.  $22/7$  1915.  
Bopæl: »Lille Brogaard«, Drantum ved Brande.

*Børn*

a. L. 177. *Rigmor Jepsen*, f.  $12/8$  1943.

H. K. 135. *Ingeborg Pedersen*, f.  $9/5$  1924 i Brande Sogn. Husassistent, Borup ved Brande.

6

*Dorthea Pedersen og Søren Mortensen*

To Børn.

A. K. 136. *Anna Marie Mortensen*, f. i Arnborg Sogn  $3/9$  1912. Viet  $20/10$  1942 i Arnborg Kirke til *Ove Dyrborg Pedersen*, f.  $10/6$  1918.  
Bopæl: »Sdr. Hyldahl«, Møborg.

*Børn*

a. L. 178. *Dorthea Kristine Dyrborg Pedersen*, f.  $6/10$  1943.

B. K. 137. *Johanne Mortensen*, f. i Arnborg Sogn  $24/1$  1914. Viet  $3/12$  1940 i Arnborg Kirke til *Aage Johannes Olsen*, f.  $3/5$  1912.  
Bopæl: Kølkær.

*Børn*

a. L. 179. *Grethe Elaine Olsen*, f.  $7/9$  1941.

7

*Niels Sandfeld Pedersen og Else Marie Larsen*

Fire Børn:

A. K. 138. *Niels Ebbe Sandfeld Pedersen*, f.  $19/3$  1925.

B. K. 139. *Aksel Sandfeld Pedersen*, f.  $4/10$  1926.

C. K. 140. *Anna Marie Sandfeld Pedersen*, f.  $8/6$  1931.

D. K. 141. *Martha Sandfeld Pedersen*, f.  $13/10$  1932.

## SLÆGTEN FRA SKOVBJERG

Efterkommere af

### *Johanne Pedersdatter og Christen Pedersen Skovbjerg*

Gaarden Skovbjerg laa i ældre Tid i Arnborg By, den var een af Byens fire Nørregaarde. Det kunde tænkes, at Gaarden havde sit Navn fra denne Tid, og at dette henfører til »Bjerget«, idet intet ved dens senere Beliggenhed syntes at begrunde dette Navn; men Erik Skovbjerg oplyser, at Gaarden fik Navn efter Slægten, der havde den.

Ved Udskiftningen 1791 fik Skovbjerg Jorden Nord for Rind Aa, og i Tilslutning hertil maa Udflytningen af Gaarden til dens nuværende Plads have fundet Sted, dens Jordtilhørende var 600 Tdr. Land.

Christen Pedersen overtog 1829 Gaarden efter sin Mor, Katrine Jørgensdatter, og Stedfar, Mads Skovbjerg, hvis Navn tilligemed Aarstallet 1825 stod paa Gavlen til den gamle Lade.

1829 fraskiltes et Par Lodder, 86 ved Arnborg Kro og 8 g ved Søby Skel, denne Ejendom fik senere Navnet »Øster Skovbjerg«, og eftersom, der stadig blev udstykket og bygget nye Gaarde, fik den gamle Gaard Navnet: »Skovbjerggaard«, paa dens oprindelige Jordtilliggende, ligger nu 8 Ejendomme.

1877 fik Sønnen, Jørgen, den søndre Del af Märken og byggede her Gaarden »Sdr. Skovbjerg.

1843, længe før Hedeselskabet begyndte sit Arbejde, anlagde Christen Pedersen en Vandingskanal fra Aaen ved »Sdr. Søby«. Det var et Stykke Pionerarbejde, senere blev vældige Engstrækninger i disse Egne forbedret paa denne Maade.

Johanne Pedersdatter var som sine Brødre uhyre flittig og nøjsom. Hun skaanede aldrig sig selv. Det fortælles; men det er maaske en Overdrivelse, at hun engang, tre Døgn efter en overstaaet Fødsel stod op og arbejdede i Mergelgraven.

Fra 1877 til 1881 bestyrede hun Huset for Sønnen i Sdr. Skovbjerg og her levede hun til sin Død  $\frac{2}{2}$  1891.

### *Johanne Pedersdatter og Chr. Pedersen Skovbjergs Børn*

- I I. 20. *Peder Christensen Skovbjerg*, f.  $\frac{4}{4}$  1831, d.  $\frac{12}{4}$  1906, viet  $\frac{11}{2}$  1866 til *Ane Mikkelsen* af Gl. Arnborg, f.  $\frac{27}{8}$  1835, d.  $\frac{12}{3}$  1915.  
Boede en Tid i Ejstrup, derefter »Øster Skovbjerg«.
- II I. 21. *Ane Marie Christensen Skovbjerg*, f.  $\frac{15}{1}$  1833, d.  $\frac{24}{11}$  1913. Viet  $\frac{7}{5}$  1854 i Arnborg Kirke til *Peder Mouritsen*, Agersig, Assing Sogn, f.  $\frac{1}{2}$  1833, d.  $\frac{26}{4}$  1905. Gdr. i Agersig.
- III I. 22. *Kirstine Katrine Christensen Skovbjerg*, f.  $\frac{16}{9}$  1834, d.  $\frac{26}{7}$  1861. Viet  $\frac{27}{4}$  1856 i Arnborg Kirke til *Jens Troelsen Bjerre*, f.  $\frac{13}{12}$  1831, d.  $\frac{27}{12}$  1908. Gdr. i »Bjerre«, Fasterholt.
- IV I. 23. *Ane Christensen Skovbjerg*, f.  $\frac{11}{5}$  1836, d.  $\frac{4}{7}$  1887. Viet  $\frac{30}{1}$  1881 til *Niels Laursen* (se Slægten fra Nørgaard i Fløe), f. i Gl. Arnborg  $\frac{3}{7}$  1839, d. s. St.  $\frac{3}{2}$  1927. Gdr. Arnborg.
- V I. 24. *Maren Christensen Skovbjerg*, f.  $\frac{10}{5}$  1838, d.  $\frac{20}{6}$  1905. Viet  $\frac{6}{10}$  1861 i Arnborg Kirke til *Niels Peder Troelsen*, f. i Fasterholtbjerre  $\frac{19}{5}$  1839, d.  $\frac{12}{12}$  1917. Gdr. »Pederslyst«, Arnborg.
- VI I. 25. *Ane Askjær Christensen Skovbjerg*, f.  $\frac{10}{2}$  1840, d.  $\frac{23}{3}$  1906. Viet  $\frac{5}{10}$  1862 til Søsterens efterlevende Ægtefælle *Jens Troelsen Bjerre*, Fasterholt.
- VII I. 26. *Petrine Christensen Skovbjerg*, f.  $\frac{18}{5}$  1842, d.  $\frac{23}{4}$  1929. Viet  $\frac{2}{4}$  1878 i Arnborg Kirke til (J. 2.) *Peder Sandfeld Pallesen* af Fasterholt. (Se Familien fra Fasterholt).
- VIII I. 27. *Niels Christensen Skovbjerg*, f.  $\frac{19}{4}$  1844, d.  $\frac{26}{10}$  1923. Viet  $\frac{25}{5}$  1873 til *Johanne Eriksen* af Skibbild, f.  $\frac{11}{1}$  1849. Overtog Skovbjerggaard.
- IX I. 28. *Maren Kirstine Christensen Skovbjerg*, f.  $\frac{29}{11}$  1847, d.  $\frac{4}{7}$  1926 i Ronnum, Skarrild Sogn. Viet  $\frac{1}{4}$  1881 i Arnborg Kirke til *Iver Knudsen*, f. i Ronnum, Skarrild Sogn,  $\frac{2}{7}$  1844, d.  $\frac{6}{12}$  1898. Gdr. »Ultoft«, Ronnum.
- X I. 29. *Peder Christen Christensen Skovbjerg*, f.  $\frac{4}{4}$  1851, d. som ung.
- XI I. 30. *Jørgen Christensen Skovbjerg*, f.  $\frac{14}{8}$  1854, d.  $\frac{3}{1}$  1931. Viet  $\frac{26}{11}$  1881 i Brande Kirke til (I. 39) *Mette Marie Pedersen*, f. i Sandfeld  $\frac{2}{12}$  1853, d. i Skovbjerg  $\frac{30}{5}$  1937. Gdr. »Sdr. Skovbjerg«.



*Ane og Peder Christensen Skovbjerg*

## I

### *Familien fra Øster Skovbjerg*

#### *Peder Christensen Skovbjerg og Ane Mikkelsen*

I Ægteskabet var 6 Børn.

1. J. 50. *Johanne Pedersen Skovbjerg*, f. i Isenvad, Ikast Sogn,  $5/12$  1865, d.  $21/4$  1943. Viet  $9/11$  1895 til *Søren Chr. Sørensen*, f. i Rishbjerg, Brande Sogn,  $22/1$  1863. Gdr. »Østergaard« i Rishbjerg.
2. J. 51. *Christen Pedersen Skovbjerg*, f. i Krejhbjerg, Ejstrup Sogn,  $16/5$  1866, d. i Skovbjerg  $31/3$  1931. Viet  $18/9$  1901 i Arnborg Kirke til Enken *Margrethe Marie Kirstine Mikkelsen*, f. Hoff, f.  $12/10$  1864. Overtog »Øster Skovbjerg«.
3. J. 52. *Abelone Johanne Pedersen Skovbjerg*, f.  $3/11$  1867. Viet  $9/2$  1893 til Enkemand *Peder Christen Nielsen*, f. i Uhre, Brande Sogn,  $5/6$  1852. Gdr. »Vesterholm«, Søby, Arnborg Sogn.
4. J. 53. *Mikkel Kristen Pedersen Skovbjerg*, f. i Ejstrup Sogn  $14/1$  1872, g. m. *Mette Kathrine Sørensen*, f.  $21/9$  1873 i »Østergaard«, Rishbjerg, Brande Sogn, d.  $5/5$  1934. Gdr. »Nygaard«, Rishbjerg.
5. J. 54. *Peder Pedersen Skovbjerg*, f. i Ejstrup Sogn 1876, d. i »Øster Skovbjerg«  $28/4$  1893. Opholdt sig i Hjemmet.
6. J. 55. *Anton Marinus Pedersen Skovbjerg*, f. i Øster Skovbjerg  $29/11$  1877, g.  $16/1$  1909 m. *Regitta Karoline Vilhelmine Christensen*, f.  $31/10$  1882, d.  $20/11$  1943. Kusk, Bagermestrenes Rugbrødsfabrik, Aalborg.

## 1

## Familien i »Østergaard«, Risbjerg

## Johanne Pedersen Skovbjerg og Søren Chr. Sørensen

I Ægteskabet tre Børn:

- A. K. 142. *Augustinus Risbjerg Sørensen*, f.  $^{23}/_1$  1900 i Risbjerg. Viet  $^{22}/_{11}$  1930 i Arnborg Kirke til *Dagny Madsen*, f. i Bæktoft, Arnborg Sogn  $^{3}/_3$  1909, Overtog Fødegaarden 1930.

## Børn

- a. L. 180. *Vagn Risbjerg Sørensen*, f.  $^{20}/_2$  1932.  
 b. L. 181. *Inga Risbjerg Sørensen*, f.  $^9/_7$  1936.
- B. K. 143. *Peder Risbjerg Sørensen*, f.  $^1/_3$  1903 i Risbjerg, g. m. *Mathilde Pedersen*, f. i Langkjær, Brande Sogn  $^{28}/_4$  1912.  
 Landmand, Askjær, Brande Sogn.

## Børn

- a. L. 182. *Søren Ejvind Sørensen*.
- C. K. 144. *Adolf Risbjerg Sørensen*, f. i Risbjerg  $^{24}/_7$  1910, g. m. *Jenny Brandt Nielsen*, f. i Karup, død 1941.  
 Arbejdsmand, Lundfod, Brande Sogn.

## Børn

- a. L. 183. *Johanne Risbjerg Sørensen*, f.  $^9/_11$  1932.  
 b. L. 184. *Villy Risbjerg Sørensen*, f.  $^{21}/_9$  1934.  
 c. L. 185. *Grethe Risbjerg Sørensen*, f.  $^{28}/_9$  1936.  
 d. L. 186. *Svend Risbjerg Sørensen*, f.  $^{26}/_{10}$  1937.  
 e. L. 187. *Herdis Risbjerg Sørensen*, f.  $^6/_12$  1940.

## 2

## Familien i »Øster Skovbjerg«

## Christen Pedersen Skovbjerg og Kirstine Hoff

Christen Pedersen overtog »Øster Skovbjerg« efter Faderen og havde den til sin Død. Han var en kendt og afholdt Mand, der interesserede sig meget for Ungdommen.

I Ægteskabet var een Datter.

- A. K. 145. *Andrea Nielsine Skovbjerg*, f. i Øster Skovbjerg  $^{15}/_9$  1902, g. m. Arbejdsmand *Brun Jensen*, Høgild, Rind Sogn.

## Deres Børn

- a. L. 188. *Thomas Jensen*, f.  $^2/_11$  1920, d. samme Dag.  
 b. L. 189. *Christian Skovbjerg Jensen*, f.  $^{27}/_9$  1921. Vognmand ved Brun-kulslejerne.  
 c. L. 190. *Henry Thomas Jensen*, f.  $^{22}/_7$  1913. Vognmand ved Brunkulslejerne.

- d. L. 191. *Nancy Ravnsgaard Jensen*, f.  $\frac{2}{7}$  1926, Servetrice, Kolding.  
 e. L. 192. *Villy Ravnsgaard Jensen*, f.  $\frac{31}{7}$  1928.  
 f. L. 193. *Harry Ravnsgaard Jensen*, f.  $\frac{24}{4}$  1930.  
 g. L. 194. *Kitty Ravnsgaard Jensen*, f.  $\frac{13}{9}$  1932.  
 h. L. 195. *Verner Ravnsgaard Jensen*, f.  $\frac{17}{4}$  1934.  
 i. L. 196. *Dagny Ravnsgaard Jensen*, f.  $\frac{4}{9}$  1935.  
 j. L. 197. *Anna Jensen*, f.  $\frac{18}{11}$  1936, d. samme Dag.

## 3

*Familien i Vesterholm, Søby**Abelone Pedersen Skovbjerg og Peder Christen Nielsen*

## I Ægteskabet ti Børn:

- A. K. 146. *Peder Nielsen*, f. i Søby  $\frac{21}{7}$  1894, g.  $\frac{11}{11}$  1922 m. *Johanne Nielsen* f. i Elmholt, Rind Sogn  $\frac{14}{6}$  1898. Fik en Parcel fra Elmholt.  
 Ingen Børn.

- B. K. 147. *Katrine Marie Nielsen*, f. i Søby  $\frac{21}{7}$  1894, g. m. *Hans Hansen*, f.  $\frac{22}{3}$  1885. Vognmand, Fønnesbecksgade 20, Herning.

*Børn*

- a. L. 198. *Inge Marie Hansen*, f.  $\frac{3}{6}$  1914, g. m. *Henry Jensen*, f.  $\frac{12}{3}$  1909. Købmand i Herning.

*Børn*

M. 2. *Hans Jørgen Jensen*, f.  $\frac{11}{10}$  1939.

M. 3. *Ole Jensen*, f.  $\frac{29}{7}$  1941.

- b. L. 199. *Oda Johanne Hansen*, f.  $\frac{27}{6}$  1915, g. m. *Robert Lauritsen* f.  $\frac{23}{11}$  1910 i Kongsø. Skovløber, Kongsaa.

*Børn*

M. 4. *Birgit Lauritsen*, f.  $\frac{3}{11}$  1940.

M. 5. *Lis Lauritsen*, f.  $\frac{23}{3}$  1942.

- c. L. 200. *Agnete Kirstine Hansen*, f.  $\frac{2}{11}$  1916.

- d. L. 201. *Mary Kirstine Hansen*, f.  $\frac{24}{6}$  1920.

- e. L. 202. *Svend Aage Hansen*, f.  $\frac{11}{6}$  1928.

- C. K. 148. *Hans Chr. Nørgaard Nielsen*, f.  $\frac{6}{4}$  1897, g.  $\frac{9}{12}$  1919 m. *Emilie Lind*, f.  $\frac{17}{12}$  1899. Gdr. »Nedergaard«, Arnborg.

*Børn*

- a. L. 203. *Kirstine Nielsen*, f.  $\frac{30}{12}$  1919, g.  $\frac{29}{1}$  1944 m. *Svend Pedersen*, f.  $\frac{30}{12}$  1919. Arbejdsmand, Herning.

- b. L. 204. *Harry Nielsen*, f.  $\frac{14}{8}$  1921.

- c. L. 205. *Klara Nielsen*, f.  $\frac{21}{3}$  1923.

- d. L. 206. *Lillian Nielsen*, f.  $\frac{20}{1}$  1925.

- e. L. 207. *Aksel Nielsen*, f.  $\frac{30}{11}$  1926.



- f. L. 208. *Astrid Nielsen*, f.  $23/7$  1929.  
 g. L. 209. *Peder Nielsen*, f.  $9/19$  1932.  
 h. L. 210. *Niels Lind Nielsen*, f.  $21/1$  1935.  
 i. L. 211. *Grethe Nielsen*, f.  $20/11$  1936.  
 j. L. 212. *Egon Nielsen*, f.  $22/8$  1938.  
 k. L. 213. *Erik Nielsen*, f.  $24/3$  1940.  
 l. L. 214. *Anny Nielsen*, f.  $3/11$  1942.
- D. K. 149. *Karoline Kathrine Nielsen*, f.  $6/4$  1897, g.  $18/10$  1919 m. *Marius Jensen* f.  $14/6$  1887. Landmand, Øster Høgild, Rind Sogn.

*Børn*

- a. L. 215. *Jens Jakob Jensen*, f.  $14/2$  1920.
- E. K. 150. *Ane Kirstine Nielsen*, f.  $10/3$  1899, g.  $3/11$  1940 m. *Thomas Nielsen*, f.  $22/12$  1892. Bopæl, Herning.
- F. K. 151. *Christen Nielsen*, f. 1900, d. 1919.
- G. K. 152. *Anna Marie Nielsen*, f.  $26/9$  1904, g. m. *Ejnar Christensen*, f. i Østerild, Thisted Amt,  $27/3$  1904. Bopæl: Skolegade 1, Herning.

*Børn*

- a. L. 216. *Christian Christensen*, f.  $2/10$  1934.  
 b. L. 217. *Anna Marie Christensen*, f.  $22/12$  1936.  
 c. L. 218. *Hugo Leif Christensen*, f.  $8/3$  1938.  
 d. L. 219. *Inge Lise Christensen*, f.  $28/5$  1942.
- H. K. 153. *Søby Nielsen*, f. 1905, d. 1911.
- I. K. 154. *Jørgen Chr. Mølgaard Nielsen*, f.  $11/3$  1910, g. 1936 m. *Hulda Anine Lauritsen*, f.  $13/8$  1915 i Kongsø. Bopæl: Herning.

*Børn*

- a. L. 220. *Kaj Mølgaard Nielsen*, f.  $1/3$  1939.  
 b. L. 221. *Erik Mølgaard Nielsen*, f.  $1/3$  1939.
- J. K. 155. *Mette Kathrine Nielsen*, f.  $5/6$  1914, g. m. *Mogens Sørensen*, f.  $30/1$  1911 i Herning. Maskinarbejder, Briketfabrikken, Fiskbæk.

*Børn*

- a. L. 222. *Carl Emil Sørensen*, f.  $11/9$  1934.  
 b. L. 223. *Laurits Sørensen*, f.  $28/1$  1936.  
 c. L. 224. *Poul Sørensen*, f.  $10/12$  1936.

*Mikkel Kristen Skovbjerg og Mette Kathrine Sørensen*

Mikkel Kristen Skovbjerg overtog ved sit Giftermaal en Hedejendom i Risbjerg, Brande Sogn. Af Jorden var kun 11 Tdr. Land under Plov, der var ingen Heste paa Ejendommen, kun et Par Stude og nogle Køer, men

ved uhyre Flid fik Mikkel Kristen og hans Kone gennem Aarene Markerne opdyrket, Bygninger og Besætning udviddet og forbedret, samtidig med, at han de første 24 Aar kørte Mælk til Mejeriet i Uhre, og for dette Arbejde belønnedes han 1937 med Det kgl. danske Landhusholdningsselskabs Sølvbæger.

Bægeret blev overrakt ham ved en Fest der den 22. November 1937 blev holdt paa Brande Højskolehjem. Efter at have skildret den barske Natur udtalte Landhusholdningsselskabets Repræsentant:

»Under disse haarde Kaar har Mikkel Kristen for 40 Aar siden taget en Gerning op. Han havde dengang 11 Tdr. Land opdyrket, men tilbage laa Resten af Jorden i Mosehuller og Hedestrækninger. Han tog fat med Skovl og Spade — der var ingen Hestekraft paa Ejendommen dengang, kun et Par Stude og nogle Køer. Det var vanskelige Forhold at arbejde under. Vore Dages unge havde godt af at se, hvordan de ældre maatte stride sig frem fra en ussel Begyndelse. Det er lykkedes for Mikkel Kristen at faa Mosehullerne fyldt og faa Heden forandret, saa der nu er Agerjord i Stedet for. I Sommer saa vi pæne og store Afgrøder paa Jorderne, baade Korn og Roer. Det store Arbejde er gjort. Grøfter er gravet og Vandledningen gennemført paa en god Maade. Resultatet er, at der i Dag ligger en dejlig Ejendom, hvor Jorderne er drevet saaledes, at de kan bære gode Afgrøder. Der holdes nu 12 Malkekøer paa Ejendommen, og lige saa meget Ungkvæg samt 4 Heste. Der er sket Fremgang m. H. t. Bygninger, en ny Lade er blevet bygget, og der er velindrettet Kostald med gode Forhold for Dyrene. Hvert Aar er der taget et bette Nøk, baade hjemme og i Marken for at faa Penge ind til Dækning af Omkostningerne. Det er blevet et godt Hjem, et udmærket Bosted for de unge, som nu fortsætter Gerningen.

Gennem de 40 Aar har Mikkel Kristen Skovbjerg haft eet Gode, han har aldrig været arbejdsløs; men den Mand, der har haft sit eget at kæmpe med og har naaet noget, maa føle større Tilfredsstillelse, end den der i vor Tid er henvist til Understøttelse.

For den Indsats Mikkel Kristen har gjort, har Det kgl. danske Landhusholdningsselskab villet yde ham en Hædersbevisning. Han er blandt dem, der har været med til at gøre vort Land større og rigere. Arbejdet er sket i Stilhed, og det er ikke altid Anerkendelsen naar frem til dem, der gør en Indsats. Det hører dog til det bedste i vort Land, at Jorden kan opdyrkes og udnyttes. Det er mig en Glæde at overrække dig Landhusholdningsselskabets Sølvbæger. Tak for din Gerning og til Lykke med Anerkendelsen! Den er fuldtud fortjent!«

Ved Festen var Mikkel Kristen Skovbjerg og hans afdøde Hustrus Minde Genstand for megen Hæder.

### *Deres Børn*

A. K. 156. *Søren Risbjerg Pedersen Skovbjerg*, f.  $\frac{18}{9}$  1897, g.  $\frac{12}{12}$  1925 m. *Astrid Marie Poulsen*, f.  $\frac{20}{1}$  1901 i Scest ved Kolding. Slagteriarbejder, Give.

### *Børn*

a. L. 225. *Villy Michael Kristian Skovbjerg*, f.  $\frac{27}{9}$  1926.



Arnt Kristen Pedersen Skovbjerg

- b. L. 226. *Ellinor Kathrine Skovbjerg*, f.  $\frac{5}{4}$  1929.  
 c. L. 227. *Erik Risbjerg Skovbjerg*, f.  $\frac{2}{1}$  1932.
- B. K. 157. *Anna Risbjerg Pedersen Skovbjerg*, f.  $\frac{12}{12}$  1898, d.  $\frac{12}{3}$  1899.
- C. K. 158. *Peder Aurelius Pedersen Skovbjerg*, f.  $\frac{28}{7}$  1900, g.  $\frac{18}{3}$  1925 m. *Anna Marie Thomsen*, f.  $\frac{18}{3}$  1901 i Raulund, Blaaehøj Sogn.  
 Gdr. »Bakkegaard«, Risbjerg.
- Børn*
- a. L. 228. *Anny Mathilde Skovbjerg*, f.  $\frac{30}{1}$  1926, g.  $\frac{3}{1}$  1943 m. *Svend E. Jensen*, f. i Give Sogn  $\frac{26}{2}$  1921.
- Børn*
- M. 6. *Eva Jensen*, f.  $\frac{18}{5}$  1943.
- b. L. 229. *Mette Kathrine Skovbjerg*, f.  $\frac{14}{8}$  1937.
- D. K. 159. *Kirstejn Risbjerg Pedersen Skovbjerg*, f.  $\frac{11}{8}$  1906.
- E. K. 160. *Arnt Kristen Pedersen Skovbjerg*, f.  $\frac{5}{8}$  1908, g.  $\frac{28}{10}$  1936 m. *Mary Westergaard Lauritsen*, f.  $\frac{21}{8}$  1912 i Silkeborg.  
 Overtog Fødegaarden »Nygaard« i Risbjerg.
- Børn*
- a. L. 230. *Jytte Kathrine Skovbjerg*, f.  $\frac{28}{9}$  1937.  
 b. L. 231. *Michael Kristen Skovbjerg*, f.  $\frac{17}{1}$  1941.  
 c. *Robert Kjirstein Skovbjerg*, f.  $\frac{26}{4}$  1946.
- F. K. 161. *Marie Amalie Pedersen Skovbjerg*, f.  $\frac{9}{1}$  1912, g.  $\frac{20}{11}$  1943 m. *Emil Olesen Højgaard*, f.  $\frac{2}{8}$  1910. Landmand, Tollund ved Funder.
- G. K. 162. *Mathilde Pedersen Skovbjerg*, f.  $\frac{5}{5}$  1914, d.  $\frac{14}{6}$  1914.
- H. K. 163. *Johannes Risbjerg Pedersen Skovbjerg*, f.  $\frac{19}{5}$  1926.



Anton Pedersen Skovbjerg

## 6

## Familien i Aalborg

*Anton Pedersen Skovbjerg og Regilla Christensen*

Anton Skovbjerg blev først uddannet i Landvæsen. Efter endt Soldater-tjeneste ved Trainet i Aalborg, blev han Fængselsbetjent ved Arresten i Gabelsgade, Aalborg, da dette ikke interesserede, arbejdede han en Tid paa Aalborg Halmvarefabrik.  $^{26}/_2$  1909 ansattes han som Salgskusk paa Bagerme-strenes Brødfabrik, en Stilling han siden da har beklædt, og ved 35 Aars Jubilæet var han Genstand for megen Opmærksomhed.

Anton Skovbjerg har været meget haveinteresseret og har i 17 Aar været Formand for Kolonihaveforeningen i Aalborg. For sit eget Havebrug har han hjemført mange Præmier, bl. a. N. K. Støybergs Ærespræmie.

*Deres Børn*

A. K. 164. *Anker Richard Skovbjerg*, f.  $^{24}/_6$  1910, g. m. *Emma Højer*. Meka-niker, Ryesgade 5, Aalborg.

*Børn*

a. L. 232. *Poul Skovbjerg*, f.  $^{8}/_{12}$  1937.

b. L. 233. *Inge Skovbjerg*, f.  $^{25}/_2$  1942.

c. *Lene Skovbjerg*, f.  $^{31}/_3$  1946.

B. K. 165. *Rigmor Petrea Skovbjerg*, f.  $^{15}/_{12}$  1912, g.  $^{8}/_3$  1936 m. *Jens Armann Sejersen*, f.  $^{25}/_5$  1913 i Herning. Bopæl: Hakonsgade 4, Herning. Salgskusk for Tuborg Depot.

*Børn*

a. L. 234. *Sonja Jytte Skovbjerg Petersen*, f.  $^3/_9$  1936.

C. K. 166. *Elly Margrethe Skovbjerg*, f.  $^{25}/_4$  1920, Husbestyrerinde i Hjemmet, Ryes Passage 1<sup>1</sup>, Aalborg.



Ane Marie og Peder Mouritsen

## II

## Familien i Agersig

*Ane Marie Christensen Skovbjerg og Peder Mouritsen*

Peder Mouritsen overtog sin Fødegaard »Agersiggaard«, Assing Sogn. Gaardens nuværende Ejer, Alfred Pedersen oplyser følgende om den:

»Gaarden er en Slægtsgaard, der 1812 blev overtaget af Mourits Henningesen. Han delte den i to og beholdt selv den gamle Gaard. Han døde 1846, og hans Hustru afstod 1853 Gaarden til Sønnen Peder Mouritsen, der havde den til 1901, da den blev overtaget af Sønnen, Kristian Mourits Pedersen, der drev den til sin Død 1926, hvorefter Enken, Johanne Pedersen, 1937 afstod den til Sønnen, Alfred Pedersen.

1896 fraskilte Peder Mouritsen 18 Tdr. Land til en Søn, senere 32 Tdr. Land til en anden Søn.«

*Ane Maries og Peder Mouritsens Børn*

1. J. 56. *Christian Skovbjerg Pedersen*, f. i Agersig  $\frac{1}{5}$  1858, d. i Karstoft, Skarild Sogn,  $\frac{23}{5}$  1922, g. m. *Ane Pedersen*, f.  $\frac{19}{1}$  1862, d.  $\frac{4}{12}$  1941.  
Gdr. i Karstoft.
2. J. 57. *Karen Pedersen*, f.  $\frac{6}{1}$  1860 i Agersig. Viet  $\frac{4}{4}$  1884 til (I. 14) *Peder Dørslund Pallesen* fra Fasterholt (se tidligere). Karen Pedersen døde September 1935.
3. J. 58. *Kristian Mourits Pedersen*, f. i Agersig  $\frac{2}{9}$  1861, d. s. St. 1926. Viet  $\frac{2}{5}$  1902 i Assing Kirke til *Maren Johanne Pedersen*, f.  $\frac{30}{1}$  1883.  
Overtog Agersiggaard.
4. J. 59. *Mourits Peder Pedersen*, f. i Agersig  $\frac{8}{12}$  1863, d. i Gjellerup  $\frac{13}{11}$  1940. Viet  $\frac{7}{10}$  1890 i Ikast Kirke til *Jensine Cecilie Sørensen*, f.  $\frac{14}{2}$  1870.  
Overtog en Udflyttergaard fra Agersiggaard, »Nyborg«, kaldet.
5. J. 60. *Niels Pedersen*, f. i Agersig  $\frac{15}{2}$  1874. Viet  $\frac{15}{11}$  1895 til *Petrine Bendtsen*, f.  $\frac{28}{10}$  1868 i Sdr. Hvedde, Assing Sogn.  
Overtog en Udflyttergaard fra Agersiggaard, senere »Højgaard«, Sdr. Felding.

## 1

## Familien i Karstoft

## Christian Skovbjerg Pedersen og Ane Pedersen

I Ægteskabet 7 Børn:

- A. K. 167. *Kirstine Skovbjerg Pedersen*, f.  $\frac{9}{11}$  1884, g. m. (J. 81) *Erik Nielsen Skovbjerg*, Skovbjerggaard, (se senere).
- B. K. 168. *Ane Marie Pedersen*, f.  $\frac{7}{8}$  1886, g.  $\frac{28}{11}$  1908 m. a) *Mads Harald Kristensen*, f.  $\frac{10}{10}$  1883, d.  $\frac{3}{12}$  1917, b)  $\frac{10}{9}$  1920 m. *Martin Nielsen Søndergaard*, f.  $\frac{13}{3}$  1882.

## Børn

(I. Ægteskab)

- a. L. 235. *Anna Kristensen*, f.  $\frac{1}{3}$  1913, g.  $\frac{24}{8}$  1941 m. *Johannes Nielsen*, f.  $\frac{16}{10}$  1904.
- C. K. 169. *Anna Pedersen*, f.  $\frac{2}{9}$  1888, ugift.
- D. K. 170. *Johanne Pedersen*, f.  $\frac{20}{3}$  1894, g.  $\frac{30}{10}$  1917 med *Johannes Kristensen*, f.  $\frac{27}{11}$  1892. Gdr. »Damgaard«, Døvling.

## Børn

- a. L. 236. *Kathrine Kristensen*, f.  $\frac{26}{9}$  1918, g.  $\frac{30}{10}$  1942 m. *Peder Clausen*, f.  $\frac{27}{11}$  1909.
- b. L. 237. *Marie Christensen*, f.  $\frac{9}{10}$  1920.
- c. L. 238. *Peder Kristen Kristensen*, f.  $\frac{30}{1}$  1924.
- d. L. 239. *Gudrun Kristensen*, f.  $\frac{25}{12}$  1926.
- e. L. 240. *Henry Kristensen*, f.  $\frac{18}{9}$  1928.
- f. L. 241. *Nina Kristensen*, f.  $\frac{5}{8}$  1930.
- g. L. 242. *Villy Kristensen*, f.  $\frac{10}{12}$  1933.
- h. L. 243. *Elly Kristensen*, f.  $\frac{21}{5}$  1935.
- E. K. 171. *Kathrine Pedersen*, f.  $\frac{3}{4}$  1896, g.  $\frac{8}{2}$  1916 m. *Ejner Rasmussen*, f.  $\frac{11}{4}$  1892.

## Børn

- a. L. 244. *Karen Rasmussen*, f.  $\frac{10}{6}$  1916.
- b. L. 245. *Kristian Rasmussen*, f.  $\frac{5}{9}$  1918.
- c. L. 246. *Inger Rasmussen*, f.  $\frac{4}{6}$  1920, g.  $\frac{21}{5}$  1943 m. *Holger Lykkegaard Kristensen*, f.  $\frac{1}{7}$  1916.
- d. L. 247. *Erna Rasmussen*, f.  $\frac{25}{1}$  1916.
- F. K. 172. *Kristen Egebjerg Skovbjerg Pedersen*, f.  $\frac{23}{3}$  1898, g.  $\frac{24}{1}$  1924 m. *Marie Kærside*, f.  $\frac{14}{2}$  1903, d.  $\frac{6}{6}$  1932.

## Børn

- a. L. 248. *Jacob Pedersen*, f.  $\frac{30}{5}$  1925.
- b. L. 249. *Peder Skovbjerg Pedersen*, f.  $\frac{27}{9}$  1926.
- c. L. 250. *Rosalie Skovbjerg Pedersen*, f.  $\frac{27}{3}$  1928.
- d. L. 251. *Alise Skovbjerg Pedersen*, f.  $\frac{8}{4}$  1930.

G. K. 173. *Dagny Pedersen*, f.  $^{12}/_3$  1904, g.  $^{13}/_3$  1924 m. *Johannes Nyborg Jespersen*, f.  $^{11}/_{10}$  1896. Bopæl: Stakroge.

Børn

- a. L. 252. *Irene Nyborg Jespersen*, f.  $^6/_1$  1925.
- b. L. 253. *Niels Kristian Nyborg Jespersen*, f.  $^8/_8$  1927.
- c. L. 254. *Elly Nyborg Jespersen*, f.  $^1/_{12}$  1929.
- d. L. 255. *Anna Marie Nyborg Jespersen*, f.  $^9/_2$  1931, d.  $^{20}/_7$  1934.
- e. L. 256. *Gerda Nyborg Jespersen*, f.  $^{22}/_1$  1933.
- f. L. 257. *Gunnar Nyborg Jespersen*, f.  $^9/_1$  1939.
- g. L. 258. *Anna Marie Nyborg Jespersen*, f.  $^2/_9$  1942.

3

Familien paa Agersiggaard

*Kristian Mourits Pedersen og Johanne Pedersen*

I Ægteskabet 11 Børn.

A. K. 174. *Ane Marie Pedersen*, f.  $^{23}/_1$  1903, Syerske, Herning.

Børn

- a. L. 259. *Egon Pedersen*, f.  $^6/_2$  1927, Gymnasieelev, Herning.
- B. K. 175. *Johanne Pedersen*, f.  $^{26}/_3$  1904, viet  $^{31}/_3$  1931 i Assing Kirke til *Marinus Jepsen*, f.  $^9/_{11}$  1892.  
Bopæl: Maade pr. Esbjerg.
- C. K. 176. *Peder Mouritsen Pedersen*, f.  $^{10}/_6$  1905. Viet  $^{23}/_2$  1933 i Herning Kirke til *Karoline Marie Hjöllund*, f.  $^{14}/_9$  1914.  
Gdr. Hjöllund pr. Kibæk.

Børn

- a. L. 260. *Inger Marie Pedersen*, f. i Gellerup Sogn  $^{17}/_7$  1933.
- b. L. 261. *Kristian Mourits Pedersen*, f. i Gellerup Sogn  $^{21}/_1$  1935.
- c. L. 262. *Erna Irena Pedersen*, f. i Gellerup Sogn  $^{25}/_1$  1938.
- d. L. 263. *Maja Pedersen*, f. i Gellerup Sogn  $^{12}/_{10}$  1944.
- D. K. 177. *Jens Kristian Pedersen*, f.  $^{24}/_7$  1906 i Agersig, viet  $^{19}/_5$  1930 i Haunstrup Kirke til *Tenna Almind*, f.  $^{12}/_1$  1911.  
Gdr. Hoven pr. Tarm.

Børn

- a. L. 264. *Tove Pedersen*; f. i Hoven  $^{10}/_{10}$  1930.
- b. L. 265. *Dora Pedersen*, f. i Hoven  $^3/_2$  1932.
- c. L. 266. *Sigrid Pedersen*, f. i Hoven  $^{22}/_2$  1934.
- d. L. 267. *Sonja Pedersen*, f. i Hoven  $^{11}/_2$  1941.
- e. L. 268. *Karl Erik Pedersen*, f. i Hoven  $^8/_8$  1942.
- E. K. 178. *Larsine Kristine Pedersen*, f.  $^{27}/_9$  1908, Syerske, Grønnegade 6, Herning.

F. K. 179. *Alfred Gustav Pedersen*, f.  $31/3$  1910. Viet  $22/5$  1941 i Assing Kirke til *Mette Irene Elmholt*, f.  $4/11$  1919. Overtog Agersiggaard.

*Børn*

a. L. 269. *Lilly Elmholt Pedersen*, f.  $12/4$  1942.

b. L. 270. *Vera Elmholt Pedersen*, f.  $5/5$  1943.

G. K. 180. *Aksel Pedersen*, f.  $9/3$  1912. Arbejdsmand, Kibæk.

H. K. 181. *Valborg Pedersen*, f.  $22/9$  1914. Husassistent, Lyhne pr. Ølgod, g. Smedegaard.

I. K. 182. *Viggo Pedersen*, f.  $7/8$  1916. Landbrugsmedhjælper, Astrup pr. Kjellerup.

J. K. 183. *Vagner Pedersen*, f.  $20/12$  1917. Snedkersvend, Kibæk.

K. K. 184. *Alma Dusine Pedersen*, f.  $9/12$  1919. Viet  $23/12$  1938 i Assing Kirke til *Jens Kristian Dalsgaard*, f.  $18/4$  1909.

Gdr. »Volsgaard« ved Studsgaard.

*Børn*

a. L. 271. *Ninne Kristine Dalsgaard*, f.  $30/3$  1940.

4

*Familien paa »Nyborg«, Agersig*

*Mourits Peder Pedersen og Jensine Cecilie Sørensen*

Mourits Pedersen overtog »Nyborg« 1888 og havde den, indtil han og Hustruen 1923 flyttede til Kibæk St. 1939 flyttede de paa Grund af Svaghed til Datteren Ane Marie i Busk i Gjellerup, hvor Mourits Pedersen døde  $13/11$  1940.

*Deres Børn*

A. K. 185. *Peder Mourits Pedersen*, f.  $31/7$  1891, viet  $26/11$  1915 til *Thora Pedersen*, f.  $11/7$  1894.

Landmand, Fastrup pr. Hammerum.

*Børn*

a. L. 272. *Ketty Jensine Cecilie Pedersen*, f.  $30/12$  1917, viet  $30/3$  1943 i Gjellerup Kirke til *Niels Aage Mathiasen*, f.  $26/7$  1917.

b. L. 273. *Sidsel Kristine Petra Pedersen*, f.  $23/3$  1922.

c. L. 274. *Charles Rudolf Pedersen*, f.  $6/11$  1925.

d. L. 275. *Magda Elise Pedersen*, f.  $5/6$  1927.

e. L. 276. *Inga Elisabeth Pedersen*, f.  $3/6$  1928.

f. L. 277. *Arne Pedersen*, f.  $27/4$  1935.

B. K. 186. *Søren Kristen Pedersen*, f.  $8/4$  1894, viet  $9/5$  1922 i Kølkær Kirke til *Kirstine Højland*, f.  $11/7$  1896.



## Børn

- a. L. 278. *Elly Marie Pedersen*, f.  $\frac{25}{3}$  1923.  
 b. L. 279. *Ninna Kirstine Pedersen*, f.  $\frac{7}{2}$  1925.  
 C. K. 187. *Ane Marie Pedersen*, f.  $\frac{11}{6}$  1896, viet  $\frac{29}{11}$  1917 til *Thomas Busk*, f.  $\frac{18}{6}$  1887. Gdr. »Nygaard«, Busk, Gellerup.

## Børn

- a. L. 280. *Ansgar Østergaard Busk*, f.  $\frac{3}{2}$  1920.  
 D. K. 188. *Johannes Andreas Pedersen*, f.  $\frac{8}{1}$  1898, viet  $\frac{6}{7}$  1920 til *Christine Jespersen*, f.  $\frac{21}{5}$  1902.  
 Tekstilarbejder, Ny Møllevej 38, Herning.

## Børn

- a. L. 282. *Verner Erhardt Pedersen*, f.  $\frac{17}{6}$  1924.  
 b. L. 283. *Ingrid Elisabeth Pedersen*, f.  $\frac{20}{12}$  1925.  
 c. L. 284. *Ragna Gudrun Pedersen*, f.  $\frac{12}{2}$  1927.  
 E. K. 189. *Ane Margrethe Pedersen*, f.  $\frac{30}{12}$  1899, viet  $\frac{21}{2}$  1933 til *Søren Andersen*. Bopæl: København.  
 F. K. 190. *Ester Kirstine Pedersen*, f.  $\frac{24}{5}$  1901, viet  $\frac{7}{10}$  1928 til *Johannes Kühlmann*, f.  $\frac{9}{3}$  1899, der 1928 overtog sin Fødegaard »Vestergaard« i Grødde, Ikast Sogn.

## Børn

- a. L. 285. *Henny Kirstine Kühlmann*, f.  $\frac{24}{4}$  1930.  
 b. L. 286. *Verner Jens Jørgen Kühlmann*, f.  $\frac{26}{2}$  1932.  
 c. L. 287. *Ejvind Kühlmann*, f.  $\frac{11}{5}$  1936.  
 G. K. 191. *Otto Nyborg Pedersen*, f.  $\frac{10}{3}$  1904, viet  $\frac{3}{12}$  1926 til *Marie Eriksen*, f.  $\frac{28}{3}$  1905.  
 Landmand, Busk, Gjellerup pr. Hammerum.

## Børn

- a. L. 288. *Gunnar Pedersen*, f.  $\frac{22}{6}$  1928.  
 b. L. 289. *Lund Pedersen*, f.  $\frac{13}{10}$  1929.  
 c. L. 290. *Petra Pedersen*, f.  $\frac{29}{7}$  1933.  
 d. L. 291. *Mary Pedersen*, f.  $\frac{27}{1}$  1936.

## 5

## Familien i Højgaard

*Niels Pedersen Højgaard og Petrine Bendtsen*

Niels Pedersen overtog en Udflyttergaard fra Agersiggaard, købte senere en Ejendom i Olling, Assing Sogn, og efter dennes Salg Gaarden »Højgaard«, Sdr. Felding Sogn. Herfra antog han og fik Tilladelse til at bære Slægtsnavnet Højgaard. Gaarden blev solgt 1919, hvorefter Familien flyttede til

Troldhede St., hvor Niels Pedersen nogle Aar var Købmand, efter Forretningens Afstaaelse blev han Kirkebetjent ved Troldhede Kirke.

*Deres Børn*

A. K. 192. *Bent Pedersen Højgaard*, f. i Olling, Assing Sogn,  $\frac{9}{7}$  1900. Uddannelse i Handelsfaget med Ophold paa Handelsskole. I 12 Aar Købmand i Ringkøbing. Fra 1940 Arbejdsformand i Herning. Bopæl: Skolegade 72. Viet  $\frac{5}{12}$  1927 i Herning Kirke til *Jenny Bordinggaard*, f. i Sunds  $\frac{26}{9}$  1896.

*Børn*

a. L. 292. *Rigmor Højgaard*, f.  $\frac{11}{6}$  1928.

b. L. 293. *Verner Højgaard*, f.  $\frac{24}{6}$  1931.

## III

*Familien fra Fasterholtbjerre*

»Bjerre« er en gammel Gaard, der dog menes engang at være udskilt fra Fasterholt. 1683 angives den at have 1,58 Tdr. Hartkorn og 12½ Tdr. Land dyrket Jord, den grænser da til Ejstrup mod Øst, mod Vest til Fasterholt, mod Syd til Skibild og mod Nord til Overlund.

Slægten Troelsen stammer fra Sandfeld, deres Stamfar er sandsynligvis den i 1688 nævnte Enkemand Peder Truelsen, da Fæster af St. Sandfeld.

I første Ægteskab:

a. *Kirstine Kathrine Christensen Skovbjerg og Jens Troelsen Bjerre*

var Børnene:

1. J. 61. *Johanne Jensen*, f. i Bjerre 24/9 1859, d. i Munkballe 29/9 1937, viet 11/4 1878 i Arnborg Kirke til (I. 7) *Peder Pallesen* fra Fasterholt, se tidl.
2. J. 62. *Troels Jensen Bjerre*, f. i Bjerre 3/10 1857, d. i Fasterholt 13/12 1939, g. m. *Kirstine Marie Christensen*, f. 27/8 1862, d. 17/10 1937.  
Gdr. »Nørlund« og Skibildgaard.

b. *Ane Askjær Christensen Skovbjerg og Jens Troelsen Bjerre*

I dette Ægteskab var 6 Børn:

3. J. 63. *Kirsten Kathrine Jensen Bjerre*, f. i Bjerre 10/11 1863, d. i Fasterholt 7/8 1916. Viet 26/4 1881 i Arnborg Kirke til *Peder Eriksen*, f. 5/9 1860, d. 31/1 1937. Gdr. »Nyborggaard«, Fasterholt.
4. J. 64. *Kristen Jensen Bjerre*, f. 9/8 1868 i Bjerre, d. 17/10 1942. Viet 1) 24/11 1896 til *Elvine Christensen*, f. 15/8 1875, d. 15/8 1914 og 2) *Kristine Nielsen*, f. 17/9 1894.  
Overtog »Bjerre«.
5. J. 65. *Niels Jensen Bjerre*, f. i Bjerre 9/8 1872. Viet 21/11 1899 i Rind Kirke til *Theodora Mariane Kristensen*, f. 11/9 1876.  
Gdr. Langelund, Gjellerup.
6. J. 66. *Peder Jensen Bjerre*, f. 16/1 1878 i Bjerre. Viet 3/10 1905 i Vissing Kirke til *Kirstine Christensen*, f. 14/12 1881.  
Banearbejder, Egebæk, Hviding St.
7. J. 67. *Jonas Jensen Bjerre*, f. i Bjerre 4/8 1881. Viet 11/7 1905 i Herning Kirke til *Else Marie Christensen*, f. 22/11 1881.  
Kirketjener, Aalborg. Bopæl: Th. Brahesvej 24.
8. J. 68. *Johanne Marie Jensen Bjerre*, f. i Bjerre 24/3 1884. Viet 23/7 1909 i Arnborg Kirke til *Harald Ludvig Christensen*, Hmd., Gl. Arnborg.

## 2

*Familien fra Nørlund**Troels Jensen Bjerre og Kirstine Marie Christensen*

Troels Bjerre og Hustru begyndte som saa mange paa den Tid under ringe Kaar. Omkring 1883 overtog de en Ejendom paa 58 Tdr. Land, beliggende ved den nordre Del af Bjerregaardens Mark. Ca. 2 Tdr. Land var opdyrket, Resten Hede og Mose, Bygningerne var to smaa, gamle Huse. For at tjene lidt, gik Troels Bjerre i Dagleje. Den første Trækkraft var Stude. Efterhaanden, blev saa meget af Jorden opdyrket, at der kunde holdes nogen Besætning. Mergelen gravede Troels Bjerre og hans Hustru selv, den maatte hentes langvejs (Skibildgaard?). Det gik smaat med Studene; men bedre, da de kom saa langt, at Studene blev ombyttede med et Par Heste. Ombygningen af Husene foregik efter mange Forberedelser. Et Aar eller længere i Forvejen blev Tømmeret skaffet til Veje, det blev overvejende købt i Palsgaard. Familie og Naboer hjalp hinanden med Hjemkørsel. Murstenene lod Troels Bjerre selv lave og brænde. Han byggede Lade og Hestestald, endvidere plantede han Læbælter i Marken og Plantage omkring Gaarden, som han kaldte »Nørlund«, og da han 1903 flyttede til Skibildgaard, var Størstedelen af Heden opdyrket, og Besætningen var da 3 Heste, 8 Køer, samt Ungkreaturer.

I Skibildgaards Mark fandt Troels Bjerre Brunkul og paabegyndte Brydningen under den første Verdenskrig. Staten eksproprierede imidlertid Gaarden, og Troels Bjerre købte et Hus i Fasterholt, da Brunkulsproduktionen hørte op, købte han Gaarden tilbage, men vedblev at bo i Fasterholt, senere afstod han Gaarden til Datteren Ane og hendes Mand, Karl Kristensen.

Troels Bjerre var Medlem af Arnborg-Skarrild Sogneraad, Medlem af Skolekommission og Bestyrelsesmedlem i Søby Mejeri.

*Deres Børn*

A. K. 193. *Jens Troels Jensen Bjerre*, f.  $\frac{9}{12}$  1844 i «Nørlund» g. m. *Ane Andersen*, f.  $\frac{11}{7}$  1885.

Overtog 1913 en Ejendom, der var udstykket fra Skibildgaard, efter nogle Aars Forløb en Ejendom i Bjerre Mose, udstykket fra Bjerregaarden. Efter dennes Salg købtes en Ejendom i Fasterholt By, og da denne blev solgt den afdøde Faders Hus.

*Børn*

a. L. 294. *Troels Bjerre*, f. i Skibild  $\frac{14}{3}$  1915, g. m. *Marit Nissen Jøker*, f.  $\frac{2}{1}$  1917.

Troels Bjerre var efter et Ophold paa Ry Højskole i Udlandet. Efter sit Giftermaal overtog han og Hustruen Hastrup Mølle ved Thyregod. Denne blev efter nogle Aars Forløb solgt, og Troels Bjerre købte et Engareal ved Skibild Aa og oprettede her et Ørredfiskeri.

*Børn*

a. M. 7. *Jens Jøker Bjerre*, f.  $\frac{9}{12}$  1940.

B. K. 194. *Kristian Troels Jensen Bjerre*, f. i »Nørlund«  $22/8$  1890, g. m. *Emma Jensen*, f.  $29/9$  1892.

Kristian Bjerre uddannedes i Smedefaget og fik Plads som Svend i Nr. Nissum. Efter sit Giftermaal købte han Smedeforretning i Bonnet, denne blev efter nogle Aars Forløb solgt, og der købtes Forretning i Hæe, efter denne Forretnings Salg købtes en Maskinfabrik i Ringkøbing, hvilken ogsaa afhændedes, og Kristian Bjerre købte da »Ringkøbing Smede- og Maskinforretning«, Vestergade 15.

#### Børn

a. L. 295. *William Jensen Bjerre*, f.  $13/9$  1915 i Bonnet. Maskinsmed. Ansat paa Jernhandel i Struer, g. m. *Ella Doris Bacmann Pedersen*, f.  $8/5$  1918.

b. L. 296. *Thorvald Jensen Bjerre*, f.  $21/4$  1919. Bager i Sdr. Nissum, g. m. *Nina Sørensen*, f.  $2/1$  1924.

c. L. 297. *Hartvig Bjerre*, f.  $1/9$  1920. Typograf, Esbjerg.

d. L. 298. *Gudrun Bjerre*, f.  $1/10$  1922, g. m. *Ernst Hamburg Jacobsen*, f.  $15/5$  1921, der er uddannet i Maskinfaget og ansat som Fyrhøder ved D. S. B., Fredericia.

e. L. 299. *Elna Bjerre*, f.  $20/10$  1925. Ophold i Hjemmet i Ringkøbing.

C. K. 195. *Kathrine Jensen Bjerre*, f. i »Nørlund«  $26/11$  1895, g. m. *Peder Jørgensen*, f.  $28/10$  1895. Mælkeforhandler, Vinding ved Vejle.

#### Børn

*Tage Jørgensen*, f.  $7/5$  1929. Plejebarn.

a. L. 300. *Arne Jørgensen*, f.  $13/10$  1933.

D. K. 196. *Ane Jensen Bjerre*, f.  $23/11$  1898 i Skibild, g. m. *Karl Kristensen*, f.  $14/12$  1898.

Efter deres Giftermaal købte Karl Kristensen en Ejendom ved Løsning, som de besad, til de overtog Skibildgaard. Denne bortbyttede de med Svogerens, Anders Kjær Andersens, Gaard i Voulund, hvilken de senere solgte og flyttede til Hvilsted ved Odder, hvor Karl Kristensen fik Ansættelse som Skovarbejder og Tilsynsmand. Paa Grund af daarligt Helbred maatte denne Stilling opgives, og der købtes et Hus i Hvilsted.

#### Børn

a. L. 301. *Ella Kristensen*, f.  $19/2$  1929.

b. L. 302. *Henning Kristensen*, f.  $30/5$  1931.

c. L. 303. *Erna Kristensen*, f.  $7/8$  1933.

d. L. 304. *Troels Bjerre Kristensen*, f.  $19/8$  1936.

E. K. 197. *Marie Jensen Bjerre*, f.  $12/3$  1901 i Skibild, g. m. *Anders Kjær Andersen*, f.  $29/3$  1891.

Overtog Anders Kjærs Fødegaard i Voulund, som de bortbyttede med Skibildgaard.

## Børn

- a. L. 305. *Ketty Marie Andersen*, f.  $16/4$  1919 i Voulund, g. m. *Peder Hansen*, f.  $23/8$  1911. Landmand, Sønderjylland.

## Børn

- M. 8. *Karlo Hansen*, f.  $5/12$  1940.

- F. K. 198. *Ducinius Troels Jensen Bjerre*, f.  $14/2$  1909. Aandssvag. Ophold paa Aandssvageanstalten, Løgumgaard ved Løgumkloster.



## 3

## Familien paa Nyborggaard

*Kirsten Kathrine Bjerre og Peder Eriksen*

Kirsten Kathrine Eriksen var Husmoder paa Nyborggaard ved FASTERHOLT fra sit Ægteskab til sin Død  $7/8$  1916, hvorefter Peder Eriksen byggede FASTERHOLT AFHOLDSHOTEL, som han drev i flere Aar. Han udførte en ret omfattende Byggevirksomhed i FASTERHOLT, idet han foruden Afholdshotellet byggede Bageriet samt flere private Huse.

Bygningen af FASTERHOLT Kirke og Friskole skyldes for en stor Del hans Initiativ, idet han sammen med nogle interesserede fik Bygningen gennemført. Kirken indviedes  $1/6$  1897, og Friskolen toges i Brug 1908.

## Deres Børn

- A. K. 199. *Ane Pederikke Eriksen*, f. i Skibild  $23/3$  1885, viet  $18/8$  1911 i FASTERHOLT Kirke til *Thomas Kjeldsen*, f. i Søby, Rind Sogn,  $29/3$  1890, d.  $4/5$  1915.

Efter Giftermaalet købtes en Ejendom i Hallundbæk, Ejstrup Sogn, denne solgtes 1916, efter Thomas Kjeldsens Død, og Ane Kjeldsen flyttede derpaa til FASTERHOLT og bestyrede nogle Aar Afholdshotellet for sin Far, senere flyttede hun til Svigerforældrene i Søby, hvor hun døde  $28/2$  1925.

## Børn

- a. L. 306. *Lilly Marie Kirstine Kjeldsen*, f.  $18/2$  1912 i Hallundbæk, viet  $1/12$  1935 i FASTERHOLT Kirke til *Andreas Knudsen*, f.  $10/11$  1903.

## Børn

- M. 9. *Henning Knudsen*, f.  $14/2$  1936.

- M. 10. *Aase Knudsen*, f.  $13/2$  1939.

- M. 11. *Frede Knudsen*, f.  $25/8$  1941.

- M. 12. *Vagn Knudsen*, f.  $5/11$  1942.

- b. L. 307. *Ella Petra Kjeldsen*, f.  $10/8$  1914, d.  $10/6$  1918.

- B. K. 200. *Ane Marie Pederikke Eriksen*, f. i Skibild  $15/8$  1891, viet  $7/6$  1911 i FASTERHOLT Kirke til *Jens Andreas Marius Nielsen*, f.  $21/9$  1890.

Ægteparrets Hjem var »Meldgaard« i FASTERHOLT, hvor Ane Marie Nielsen døde  $20/6$  1925.

## Børn

- a. L. 308. *Gerda Kirstine Nielsen*, f. i Meldgaard  $\frac{6}{2}$  1912, viet  $\frac{18}{10}$  1936 i Jerne Kirke til *Osvald Nielsen*, f.  $\frac{18}{10}$  1906.

Gerda Kirstine Nielsen var før sit Ægteskab Sygeplejerske i Esbjerg Nu Husmoder i Jerne ved Esbjerg.

## Børn

M. 13. *Birgit Nielsen*, f.  $\frac{10}{1}$  1938.

- b. L. 309. *Niels Meldgaard Nielsen*, f.  $\frac{19}{9}$  1915, d. 1924.

- c. L. 310. *Anna Erika Nielsen*, f. i Meldgaard  $\frac{3}{8}$  1918, viet  $\frac{26}{7}$  1942 i Bording Kirke til *Peder Torben Jensen*, f.  $\frac{2}{12}$  1915. Bopæl: Odense.

## Børn

M. 14. *Ellinor Lykke Jensen*, f.  $\frac{23}{7}$  1943.

- d. L. 311. *Ella Frida Nielsen*, f. i Meldgaard  $\frac{26}{5}$  1921, viet  $\frac{31}{10}$  1943 i Bording Kirke til *Søren Laugesen*, f.  $\frac{29}{8}$  1911. Bopæl: »Nyholm«, Vildbjerg.

- C. K. 201. *Erikka Pederikke Eriksen*, f. paa Nyborggaard  $\frac{31}{5}$  1897, viet  $\frac{14}{11}$  1914 i Fasterholt Kirke til *Rasmus Søndergaard*, f.  $\frac{14}{12}$  1889.

Erikka Eriksen var 1913 paa Silkeborg Husholdningsskole. Efter deres Bryllup overtog hun og Rasmus Søndergaard Nyborggaard, hvor hun døde  $\frac{8}{4}$  1917.

## Børn

- a. L. 312. *Ebba Gudrun Søndergaard*, f.  $\frac{29}{8}$  1915 paa Nyborggaard. 1933 Ophold paa Ollerup Højskole. 1938 et Aars Ophold i England.

Viet  $\frac{23}{10}$  1943 i Horsens til *S. P. Pedersen*, f.  $\frac{22}{2}$  1898.

Adresse: Gedved Boghandel, Gedved.

## Børn

M. 15. *Edith Margaret Pedersen*, f.  $\frac{3}{4}$  1941.

- D. K. 202. *Andrea Jensine Pederikke Eriksen*, f. paa »Nyborggaard«  $\frac{13}{4}$  1900. Viet  $\frac{20}{11}$  1922 i Fasterholt Kirke til *Anders Holck-Espensen*, f.  $\frac{8}{3}$  1890. Gdr. Bjerregrav ved Randers. Fra 1928 Mælkehandler, Herning, Østre Kirkevej 39.

## Børn

- a. L. 313. *Henny Gerda Holck-Espensen*, f.  $\frac{24}{11}$  1924. Kontorist, Herning.

- b. L. 314. *Ella Tove Holck-Espensen*, f.  $\frac{31}{7}$  1927. Husassistent, Herning.

- c. L. 315. *Annie Gurli Holck-Espensen*, f.  $\frac{3}{5}$  1938.

- E. K. 203. *Kirstine Kristiane Dania Pederikke Eriksen*, f. paa »Nyborggaard«  $\frac{18}{4}$  1903. Ophold paa Ry Husholdningsskole 1937. Husbestyrerinde, Fasterholt. Ugift.

## Børn

- a. L. 316. *Erik Gunnar Eriksen*, f.  $\frac{12}{7}$  1923. Landbrugsmedhjælper.

## 4

## Familien i Bjerre

*Kristen Jensen Bjerre og Elvina Kristensen*

Kristen Bjerre modtog som Dreng alm. Skoleundervisning. Han aftjente sin Værnepligt ved Infanteriet i Viborg, var senere paa Ry Højskole og overtog sin Fødegaard 1894.

Hans gode Evner og tiltalende Optræden bevirkede, at han i Tidens Løb fik mange Tillidshverv, som han røgtede med stor Interesse og Dygtighed. Saaledes var han Formand for Søby Mejeri, og senere da der byggedes Mejeri i Fasterholt ogsaa Formand for dette. I to Perioder, 1909—17, var han Medlem af Arnborg Sogneraad, de to sidste Aar Formand. Han var Medlem af Vægeraadet for Arnborg Sogn 1916—25. I en længere Aarrække Medlem af Menighedsraadet i Fasterholt. Medlem af Bankraadet for Brande Bank. Medstifter af Kartoffelmelsfabrikken i Brande og i en Aarrække Medlem af Bestyrelsen. Medstifter af Fasterholt Transformatorforening og en Tid Kasserer for samme.

Trods de mange Tillidshverv fik Kristen Bjerre væsentlige Forbedringer gennemført paa Ejendommen. Han anlagde en Plantage paa 42 Tdr. Land, plantede Læbælter i Marken og en stor Have med ca. 200 Frugttræer, der nu giver stort Udbytte.

I kirkelig Henseende sluttede Kristen Bjerre sig til Indre Mission og var den bærende Kraft indenfor Samfundet i Fasterholt, hvis Formand han var i flere Perioder, saaledes ogsaa ved sin Død. Gennem 30 Aar ledede han Søndagsskolen i Fasterholt.

De Udtalelser, der fremkom om ham ved hans Død, saavel mundtlig som gennem de lokale Blade, bar Vidnesbyrd om, at en af Egnens gode Mænd var gaaet bort, og at hans mange Venner savnede ham dybt.

*Deres Børn*

- A. K. 204. *Anna Kristine Jensen Bjerre*, f.  $^{10}/_{10}$  1897. Viet  $^1)$   $^8}/_{11}$  1918 i Fasterholt Kirke til Landmand *Søren Nielsen*, Toksvig, Arnborg Sogn, f.  $^{27}/_8$  1884, d.  $^{29}/_8$  1930. Anna Nielsen flyttede derefter til en lille Ejendom v. Arnborg Kro.  $^{12}/_3$  1937 viedes hun til  $^2)$  *Abel Madsen* fra Hjøllund, Arnborg Sogn. I 1. Ægteskab 5 Børn, i 2. ingen.

*Børn*

- a. L. 317. *Ellen Margrethe Bjerregaard Nielsen*, f.  $^{16}/_{11}$  1919.  
 b. L. 318. *Helene Bjerregaard Nielsen*, f.  $^{24}/_9$  1921.  
 c. L. 319. *Kristen Bjerregaard Nielsen*, f.  $^{24}/_5$  1924.  
 d. L. 320. *Johanne Marie Bjerregaard Nielsen*, f.  $^{26}/_3$  1926.  
 e. L. 321. *Anna Bjerregaard Nielsen*, f.  $^{21}/_2$  1929.
- B. K. 205. *Bodil Marie Kristine Jensen Bjerre*, f.  $^{12}/_7$  1899. Viet  $^{11}/_4$  1933 i Fasterholt Kirke til *Hans Kristian Pedersen*, f.  $^5}_{12}$  1903.  
 Efter endt Skolegang havde Marie Bjerre forskellige Pladser som Hus-



assistent. 1928 rejste hun til Amerika og blev der til 1933. Efter Brylluppet rejste Parret attér til Amerika, men vendte hjem 1936 og købte en lille Ejendom ved Vejle, denne solgtes 1940, og der købtes en større Ejendom i Vinding ved Vejle.

*Børn*

- a. L. 322. *Marilyn Aarbjerg Pedersen*, f.  $11\frac{1}{9}$  1935 i Omatra, Nebraska, U.S.A.
- C. K. 206. *Jenny Laurine Kristine Jensen Bjerre*, f.  $14\frac{1}{5}$  1901. Viet  $8\frac{1}{3}$  1931 i Lyngby Kirke til *Søren Sørensen*, f.  $16\frac{1}{12}$  1895. Husejer, Rolighedsvej 16, Lyngby. Har Viktualieforretning, der passes af Fru Sørensen. Søren Sørensen kørte i flere Aar Varevogn; men maatte under Krigen indstille paa Grund af Varemangel. Driver nu Vognmandsforretning.

*Børn*

- a. L. 323. *Edith Bjerre Sørensen*, f.  $28\frac{1}{2}$  1932.
- b. L. 324. *Vagner Bjerre Sørensen*, f.  $23\frac{1}{1}$  1934.
- D. K. 207. *Laura Kristine Jensen Bjerre*, f.  $19\frac{1}{3}$  1903. Viet  $7\frac{1}{3}$  1933 til *Niels Marinus Sørensen Dam*, Gdr. i Agri pr. Vrinnens. Medlem af Sogneraad og Skolekommission.

*Børn*

- a. L. 325. *Søren Bjerre Dam*, f.  $3\frac{1}{12}$  1936.
- b. L. 326. *Christen Bjerre Dam*, f.  $6\frac{1}{8}$  1939.
- E. K. 208. *Jens Kristian Jensen Bjerre*, f.  $8\frac{1}{12}$  1904. Udvandret til Amerika 1929.
- F. K. 209. *Axel Christian Jensen Bjerre*, f.  $14\frac{1}{8}$  1906. Uddannet i Landbrug i Hjemmet og ved Tjeneste i Nr. Kollund. 1933—34 Ophold paa Tommerup Højskole. 1934—38 Arbejder i København. Købte 1938 et Husmandsbrug paa 10 Tdr. Land i Toftum ved Børkop. Viet  $21\frac{1}{3}$  1940 i Sdr. Felding Kirke til *Dorthea Marie Jacobsen*, f.  $25\frac{1}{7}$  1910.

*Børn*

- a. L. 327. *Kamma Bjerre*, f.  $31\frac{1}{5}$  1941.
- G. K. 210. *Jensine Jensen Bjerre*, f.  $3\frac{1}{4}$  1908, d.  $8\frac{1}{1}$  1913.
- H. K. 211. *Olivia Kristine Jensen Bjerre*, f. i Bjerre  $24\frac{1}{9}$  1910. Viet  $27\frac{1}{12}$  1930 i Fasterholt Kirke til *Vagner Eivind Jul*, f.  $14\frac{1}{3}$  1904. Landmand, Bjerregrav ved Randers.

*Børn*

- a. L. 328. *Svend Bjerre Jul*, f.  $11\frac{1}{4}$  1935.
- I. K. 212. *Elvinus Jensenius Bjerre*, f.  $24\frac{1}{7}$  1914. Viet  $23\frac{1}{4}$  1944 i Klokkerholm Kirke til *Gerda Kathrine Kjeldsen*, f. Jensen, f.  $9\frac{1}{8}$  1920. Landpostbud, »Vestervang«, Fasterholt.

2. Ægteskab

*Kristen Jensen Bjerre og Kristence Nielsen*

- J. K. 213. *Jens Pauli Jensen Bjerre*, f.  $25\frac{1}{1}$  1921, Medhjælper i Bjerre.



*Teodora og Niels Bjerre*

- K. K. 214. *Agnes Marie Jensen Bjerre*, f.  $^{10}/_{11}$  1922. Viet  $^{6}/_{4}$  1944 i Fæsteholt Kirke til *Holger Balling Sørensen*, f.  $^{22}/_{2}$  1917.  
Uddeler: Kølkær Brugsforening.
- L. K. 215. *Inga Jensen Bjerre*, f.  $^{6}/_{12}$  1926. Medhjælper i Hjemmet.

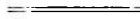

5

*Familien i Langelund*

*Niels Jensen Bjerre og Teodora Mariane Kristensen*

Niels Bjerre aftjente 1896 sin Værnepligt ved Infanteriet i Viborg. 1897 arbejdede han som Murerarbejdsmand og købte 1898 en Ejendom i Langelund, Gjellerup Sogn, af Amdtsraadsmedlem Niels Sjørvad. Ejendommen var paa 15 Tdr. Land og Købesummen 3700 Kr. Samtidig med Ejendommen købtes fire Køer, hvormed Niels Bjerre ogsaa vilde gøre Markarbejdet. Dette gik imidlertid for langsomt. En Mand med et Par Russerheste blev lejet til Arbejdet for 40 Øre i Timen, medens Niels Bjerre tog Arbejde i Tørvemosen, hvor han kunde tjene 50 Øre i Timen.

Ejendommen udvidedes efterhaanden ved Indkøb af Jord fra Niels Sjørvad. 1905 købtes 3 Tdr. Land Agerjord og 3 Tdr. Land Eng og 1921 købtes 15 Tdr. Land.

Niels Bjerre har været Vurderingsmand ved Ejendomsskyldansættelsen.

*Deres Børn*

- A. K. 216. *Anna Askjær Jensen Bjerre*, f.  $^{15}/_{11}$  1900. Opholdt sig i Hjemmet hos Niels Sjørvad i 31 Aar, idet hun kom dertil i sit 2. Aar. Viet  $^{5}/_{10}$  1932 i Hammerum til *Peder Godskesen*, der købte en Gaard ved Herning, denne blev 1944 delvis ødelagt ved, at Tyskerne gravede Skyttegrave paa dens Mark.

B. K. 217. *Johanne Magdalene Jensen Bjerre*, f.  $12/6$  1902. Viet  $26/11$  1931 til *Alfred Balle Pedersen*, f.  $20/12$  1903.

Alfred Balle Pedersen, der stammer fra Mors, var i 5 Aar Kommis hos Købmand L. P. Hansen, Kølkeær, købte derefter en Trikotagefabrik i Ikast og drev denne et Par Aar. Var derefter Forretningsfører i Kirkegaard & Co.'s Trikotagefabrik, Herning, senere Medindehaver af samme og Ejer af nogle Byejendomme i Herning. Fra 1940 Brunkulsfabrikant i Søby og Ejstrup. Anlagde 1942 i Forbindelse med Skibsreder Tuxen, Karl Pedersen og Hageman et Sorteringsanlæg for Brunkul i København. Købte 1943 Gaarden »Bjødstrup« ved Hammerum.

*Børn*

a. L. 329. *Paul Helge Bjerre Pedersen*, f.  $7/1$  1940.

C. K. 218. *Jens Thorvald Jensen Bjerre*, f.  $20/3$  1905.

D. K. 219. *Arne Kristen Jensen Bjerre*, f.  $17/1$  1907. Landbrugsuddannelse i forskellige Tjenester, deraf 11 Aar, først som Hyrdedreng og tilsidst som Forkarl, hos Amtsraadsmedlem Niels Sjørvad, Langelund; da denne døde 1939 overtog Arne Bjerre d.  $1/2$  1940 Gaarden efter ham. Viet  $17/3$  1940 i Ilskov Kirke til *Jenny Bothilde Eriksen* fra Munklinde, f.  $6/2$  1912.

*Børn*

a. L. 330. *Jonna Marie Bjerre*, f.  $18/7$  1942.

E. K. 220. *Elly Kristine Jensen Bjerre*, f.  $31/3$  1910, viet  $29/11$  1935 i Herning Kirke til *Jens Christian Andersen*, f.  $18/4$  1913. Andersen er udlært i Barber- og Frisørfaget og havde, indtil han aftjente sin Værnepligt ved Marinen, Forretning i Herning. Derefter startedes i Kompagni med anden Frisør Herre- og Damefrisørsalonen »Vi ka«, Herning.

*Børn*

a. L. 331. *Else Bjerre Andersen*, f.  $20/2$  1937.

F. K. 221. *Helga Jensen Bjerre*, f.  $10/1$  1913, viet  $30/6$  1940 i Hammerum til *Arne Jensen*, f.  $25/7$  1908.

Arne Jensen er uddannet i Handelsfaget, Trælastbranchen, paa Herning Trælasthandel, Købmandsskolen i København og andre Handelskontorer. Nu Indehaver af Faderens Forretning: Hammerum Tømmerhandel.

*Børn*

a. L. 332. *Ellen Jensen*, f.  $7/2$  1944.

G. K. 222. *Aage Jensen Bjerre*, f.  $21/8$  1915. Landmand. For Tiden Arbejder i Brunkulsejerne ved Søby. Viet  $2/9$  1944 til *Gudrun Nielsen*, f.  $20/7$  1919.

*Børn*

a. L. 333. *Niels Jørgen Ravn Bjerre*, f.  $24/2$  1946.

H. K. 223. *Frida Jensen Bjerre*, f.  $30/1$  1919.

## 6

*Peder Jensen Bjerre og Kirstine Christensen*

I Ægteskabet syv Børn.

- A. K. 224. *Jens Arne Jensen Bjerre*, f. i Fasterholt  $\frac{9}{7}$  1905. Viet  $\frac{28}{12}$  1927 i Ørby Kirke til *Elly Marie Margrethe Rasmussen*, f.  $\frac{24}{4}$  1909. Landmand, Kolby, Samsø.

*Børn*

- a. L. 334. *Verner Bjerre*, f.  $\frac{18}{5}$  1928.  
 b. L. 335. *Ingrid Bjerre*, f.  $\frac{15}{3}$  1934.  
 c. L. 336. *Vibeke Bjerre*, f.  $\frac{12}{7}$  1943.
- B. K. 225. *Kristian Ejvind Jensen Bjerre*, f.  $\frac{13}{12}$  1907 i Søby, Rind Sogn. Viet  $\frac{8}{3}$  1933 i Vor Frelzers Kirke, Esbjerg, til *Elvine Eriksen*, f.  $\frac{14}{3}$  1911. Plejer ved Statens Sindsygehospital, Hviding St.

*Børn*

- a. L. 337. *Birte Bjerre*, f.  $\frac{18}{6}$  1933.  
 b. L. 338. *Preben Bjerre*, f.  $\frac{27}{12}$  1935.  
 c. L. 339. *Ingerlise Bjerre*, f.  $\frac{13}{10}$  1938.  
 d. L. 340. *Henning Bjerre*, f.  $\frac{18}{9}$  1940.  
 e. L. 341. *Mona Bjerre*, f.  $\frac{5}{1}$  1943.
- C. K. 226. *Anna Jensen Bjerre*, f. i Søby  $\frac{2}{5}$  1910. Sygeplejerske. Egebæk pr. Hviding.  $\frac{30}{5}$  1937 i Horne Kirke pr. Faaborg viet til *Aage Edvard Ploug*, f.  $\frac{30}{1}$  1911.
- D. K. 227. *Gudrun Jensen Bjerre*, f. i Søby  $\frac{30}{1}$  1912. Viet  $\frac{4}{6}$  1939 i V. Vedsted Kirke til *Peter Frederik Bertelsen*, f.  $\frac{19}{6}$  1909. Barbermester, Montanagade 29<sup>2</sup>, Aarhus.

- E. K. 228. *Carlo Gunnar Jensen Bjerre*, f. i Søby  $\frac{21}{4}$  1913. Alm. Skoleundervisning i Voulund Skole 1920—27. 1928—30 Tjenester ved Landbruget, derefter uddannet i Lædervarefabrikation paa Lædervarefabrikken i Ribe og en kort Tid Svend samme Sted. 1. Oktober 1933 antaget som Plejerelev ved Statens Sindsygehospital, Middelfart. Fra 1. November 1936 ansat som Plejer ved Sikringsafdelingen, Rødbygaard, Rødbyhavn. Viet  $\frac{25}{8}$  1937 i Sct. Michaelis Kirke, Fredericia, til *Gurli Hilda Bertelsen*, f.  $\frac{24}{10}$  1917.

*Børn*

- a. L. 342. *Norma Bjerre*, f.  $\frac{7}{5}$  1938.  
 b. L. 343. *Kurt Bjerre*, f.  $\frac{16}{5}$  1943.
- F. K. 229. *Edel Jensen Bjerre*, f.  $\frac{14}{4}$  1917. Plejerske, Sølund, Skanderborg.
- G. K. 230. *Ester Jensen Bjerre*, f.  $\frac{19}{4}$  1921. Sygeplejerske Skanderborg Amtssygehus.



*Jonas Jensen Bjerre*

7

### *Jonas Jensen Bjerre og Else Marie Christensen*

Jonas Bjerre har gaaet i Fasterholt Kommuneskole. Elev paa Befalingsmandsskolen 1904 og 05, Underofficer. — Ejer af »Meldgaard« i Fasterholt 1906—10. — Snefoged, Ligsynsmand og Hegnsynsmand 1907—10. Medstifter og Medlem af Bestyrelsen for Søby Brugsforening 1906—10. Medstifter og Medlem af Bestyrelsen for Arnborg Sogns Sygekasse 1906—10. Medstifter og Medlem af Bestyrelsen for Idrætsforeningen i Fasterholt 1905—10. Medstifter og Medlem af Bestyrelsen for Foredragsforeningen for Fasterholt og Omegn 1907—10. Boede i Herning 1910. I Brande 1910—12. I Aalborg 1912—13. Medstifter og aktiv Deltager i »Aalborg Amts Rekylkorps« 1913—20. Fødermester paa »Dannevang« pr. Hald (Randers) 1914. Derefter Bopæl i Aalborg. Tjenestgørende ved Sikringsstyrken 1914—18. Medlem af Logen »Alliance« i Brande under »Nordisk Good Templar Orden« 1904. Overgaaet til Logen »Astra« i Aalborg under samme Orden. Medlem af Bestyrelsen for de samvirkende Afholdsselskaber i Aalborg 1922—24. Formand for Ordenens Agitationsudvalg 1923—25. Medlem af Ordenens Værgeudvalg 1925—29. Formand for samme 1929—34. Medlem af »Amtskredsbestyrelsen« 1925—27. Medlem af Bestyrelsen for Afholdshjemmet <sup>A/S</sup> »Møllegaarden« 1936—39. Fra 1925—43 Repræsentant ved Aarsmøderne i flere Perioder for Nordisk Good Templar Orden i Aalborg.

Konstitueret som Kirketjener ved Ansgars Kirke, Aalborg, 16. November 1928 og fast ansat i samme Stilling 20. Januar 1929 ved Kirkens Indvielse. Bopæl: Th. Brahesvej 24, Aalborg.

### *Deres Børn*

A. K. 231. *Jens Jensen Bjerre*, f. <sup>12</sup>/<sub>12</sub> 1905 i Fasterholt. Skole: Aalborg Kommuneskole. Ved udenrigs Søfart i 13 Aar. Ansat som Kranfører paa Ce-

mentfabrikken »Rørdal«. Viet  $12/12$  1937 i Aalborg til *Lilly Cecilie Kirstine Pedersen*, f.  $14/10$  1909.

B. K. 232. *Anna Askjær Jensen Bjerre*, f.  $2/2$  1907 i Fasterholt. Viet  $28/6$  1940 i Næstved til *Aksel Sommer Pedersen*, f.  $3/10$  1896.

Bopæl: Jernbanegade 7, Næstved.

C. K. 233. *Carla Kristiane Johanne Jensen Bjerre*, f. i Fasterholt  $1/4$  1909. Viet  $20/4$  1940 i København til *Hans Erling Nielsen*, f.  $7/3$  1912.

Bopæl: Fredensgade 15, København N.

#### Børn

a. L. 344. *Elsa Bjerre*, f.  $26/4$  1926. Ekspeditrice, Th. Brahesvej 24, Aalborg.

b. L. 345. *Emanuel Bjerre*, f.  $24/9$  1930. Skoleelev, Th. Brahesvej, 24, Aalborg.

c. L. 346. *Anni Liffi Bjerre Nielsen*, f.  $30/10$  1940. Fredensgade 15, København N.

D. K. 234. *Carl Uttrup Jensen Bjerre*, f.  $13/12$  1922 i Aalborg. Ekspedient og Operør, Paladsteatret, Aalborg.

---

#### 8

#### Familien i Gl. Arnborg

#### *Johanne Marie Bjerre og Harald Christensen*

I Ægteskabet tre Børn:

A. K. 235. *Anna Amalie Christensen*, f.  $7/10$  1911. Kassererske, København.

B. K. 236. *Tage Erland Christensen*, f.  $19/9$  1914. Smedesvend, Arnborg.

C. K. 237. *Frede Engelbrecht Christensen*, f.  $1/2$  1925. Postaspirant, Arnborg.

## IV

## Familien i Arnborg

*Ane Christensen Skovbjerg og Niels Laursen*

Niels Laursen var Søn af Laust Nielsen, Arnborg, og Hustru Maren Nielsdatter fra Fløe. (Se Slægten fra Nørgaard i Fløe).

Jørgen Jørgensen Borup fortæller, at Laust Nielsens og Marens Aftægts-  
hus laa ved Vejen mellem Fasterholt og Arnborg Kro, her sad Laust Niel-  
sen ofte og bandt Koste af Revlingris, hvis skarpe Lugt fyldte Huset.

Niels Laursen overtog sin Fødegaard i Gl. Arnborg, senere solgte han den  
til N. C. Thomsen og byggede selv en ny Gaard øst for Arnborg Kro, som  
ældre solgte han dog denne Gaard og flyttede tilbage til sin Fødegaard hos  
T. M. Troelsen og levede her sine sidste Aar.

Niels Laursen var Veteran fra 64. Han var en ypperlig Fortæller og har  
fortalt mange Træk fra Krigen, her gengives nogle:

Engang var han sammen med en Kammerat sat paa en farlig Post. Kam-  
meraten rakte ham Feltflasken:

»Nej Tak«, sagde Niels, »ska A dø, vil A i det mindst go ædru ud a Ver-  
den.«

Under Flugten fra Dybbøl maatte Soldaterne over en Bakke, hvor de var  
stærkt udsatte for Tyskernes Kugler, og hvor mange af dem faldt, omsider  
kom de til et Dige, hvor de sprang op og lod sig rulle ned paa den anden  
Side:

»O saa war vi i Grunden reddet,« sagde Niels.

Peder Kibæk Hansen har overladt mig følgende, fortalt af Niels Laursen:

»Vi var i en Patrouille, der war ud o Rekognisering, kommen ind i en  
Goer, huer vi nød en Forfriskning, da bløw der saae:

»Æ Tyskere er her.«

A so ud aa æ Vinni, o ud i æ Goer, ku A sie djer Bajonetter stik op  
øver æ Møddingkant.

Der sprang o jen Gaang en hel Klynge a wos øwer æ Gorsled, o hær  
faael trej Mand.

A wint ledt, o da A sprang, war æ Skydning savtnet, o mens A ku hør  
æ Kuller, de fløjt, rænd A nier øwer æ Mark o slow en Kolbøtt øwer en  
Digg. A vest knap, om A war ramt eller uskaj.«

Laust Frandsen, den gamle Spillemand, der har kendt ham i et langt Liv,  
siger om Niels Laursen, at han var en herlig Mand.

»En Mand, en ku stuel o.«

Han var hædret med Dannebrogskorset.

Han døde i sin Fødegaard 3. Februar 1927 og blev begravet paa Arnborg  
Kirkegaard.

*Deres Børn*

Der var kun eet Barn, Sønnen:

1. J. 69. *Laurits Lauritsen*, f. i Arnborg <sup>19</sup>/<sub>5</sub> 1882. Skolegang og Musikuddan-

nelse paa Det kgl. Blindeinstitut i København 1892—1905. Organisteksamen ved Det kgl. danske Musikkonservatorium 1904. Vikar ved Nathanaels Kirken i København til 1910. Samme Aar ansat som Organist ved Skive Købstadskirke.

Har udgivet adskillige Musikværker for Sang, Klaver og Orgel.  
Viet  $\frac{7}{7}$  1916 i Skive Kirke til *Ane Marie Jensen*, f.  $\frac{1}{1}$  1886.

### *Deres Børn*

A. K. 238. *Gunna Lauritsen*, f.  $\frac{1}{11}$  1917. Sygeplejerske. Gift med Prokurist *Georg Steen Pedersen*, f.  $\frac{9}{11}$  1917.

#### *Børn*

a. L. 347. *Birgitte Steen Pedersen*, f.  $\frac{10}{11}$  1942.

B. K. 239. *Rud Lauritsen*, f.  $\frac{25}{2}$  1924. Kontorist.

C. K. 240. *Jylte Lauritsen*, f.  $\frac{31}{11}$  1925. Gymnasieelev.



## V

## Familien fra Pederslyst

*Maren Christensen Skovbjerg og Niels Peder Troelsen*

Niels Peder Troelsen var Broder til Jens Troelsen Bjerre og født i »Bjerre« i Fasterholt. Han var ligesom Niels Laursen Veteran fra 64 og var i Hæren Beslagsmed.

1861 købte han 160 Tdr. Land Hede og en Engparcel fra »Toudal«, beliggende syd for Arnborg Kro. Det første Hus, han og Maren her havde, var bygget af Ler og Lyng, og hele Marken var Hede; men Peder Smed og Maren var dygtige. Gennem Aarene opdyrkede de 125 Tdr. Land af Heden. Bygningerne opførte Peder Troelsen selv, uden fremmed Hjælp, og af Sten han selv havde fabrikeret og brændt.

For dette udmærkede Arbejde hædredes han 1894 med Det kgl. danske Landhusholdningsselskabs Sølvbæger.

Peder Troelsen havde siden købt to Hedeparceller paa ialt 75 Tdr. Land, og ved hans Død var der en velbygget og veldrevet Gaard paa den tidligere Hede. Den fik Navnet: Pederslyst.

*Deres Børn*

1. J. 70. *Kirsten Kathrine Troelsen*, f.  $\frac{1}{9}$  1862, d.  $\frac{2}{1}$  1940. Viet  $\frac{9}{7}$  1889 i Arnborg Kirke til senere Overbetjent og Dmbm. i Vejle: *N. C. Thomsen*, f.  $\frac{17}{5}$  1864 i Søndervinge, Viborg Amt, d.  $\frac{1}{8}$  1935.
2. J. 71. *Ane Marie Troelsen*, f.  $\frac{8}{4}$  1866, viet  $\frac{29}{5}$  1888 i Arnborg Kirke til *Niels Andreas Eriksen*, f.  $\frac{30}{12}$  1863 paa »Nyborggaard«, Fasterholt. Landmand, Arnborg og Brande.
3. J. 72. *Johanne Troelsen*, f.  $\frac{22}{2}$  1868. Ugift. Bestyrer af Telefoncentralen i Arnborg i 30 Aar. Nu: De gamles Hjem, Lind.
4. J. 73. *Troels Marinus Troelsen*, f.  $\frac{3}{2}$  1870. Viet  $\frac{10}{11}$  1897 i Skarrild Kirke til *Ellen Kirstine Olesen*, f.  $\frac{22}{3}$  1875. Købmand i Arnborg.
5. J. 74. *Christen Troelsen*, f.  $\frac{5}{7}$  1872. Viet  $\frac{21}{6}$  1901 i Rind Kirke til (J. 29) *Ane Marie Birkebæk*, f.  $\frac{26}{8}$  1872, d. Nov. 1945. Gdr., »Nørlund«, Holtum.
6. J. 75. *Niels Troelsen*, f.  $\frac{25}{4}$  1874. Viet <sup>1)</sup>  $\frac{22}{7}$  1900 i Arnborg Kirke til *Johanne Enevoldsen*, f.  $\frac{4}{11}$  1857, d.  $\frac{23}{3}$  1931, <sup>2)</sup>  $\frac{12}{3}$  1938 i Asmild Kirke til *Jenny Elvine Madsen*, f.  $\frac{14}{7}$  1908, d.  $\frac{26}{1}$  1941. Husejer, Arnborg.
7. J. 76. *Marie Pederikke Dorthe Troelsen*, f.  $\frac{19}{9}$  1876, d. 1942. Viet Juli 1899 i Arnborg Kirke til *Anders Poulsen*, f. i Stubberup ved Løsning 1864, d. 1929. Malermester, Løsning.
8. J. 77. *Jonas Troelsen*, f.  $\frac{10}{10}$  1872, d.  $\frac{20}{2}$  1900.
9. J. 78. *Niels Skov Palle Troelsen*, f.  $\frac{2}{2}$  1880. Viet  $\frac{12}{10}$  1919 i Arnborg Kirke til *Anna Marie Christensen*, f.  $\frac{3}{2}$  1887. Overtog »Pederslyst«.

## 1

## Familien fra Vejle

*Kirsten Kathrine Troelsen og Niels Chr. Thomsen*

I Ægteskabet fire Børn, der alle udvandrede til Amerika.

- A. K. 241. *Christine Marie Thomsen*, f. 1890, g. 1914 med *Jens Iver Jensen*, f. i Yding pr. Horsens  $\frac{1}{10}$  1888. Malermester.

## Børn

- a. L. 348. *Glady Cathrine Jensen*, f. i Scattle, Wasington,  $\frac{29}{6}$  1915.  
 b. L. 349. *Grena Elise Jensen*, f. i Deer Lodge, Montana,  $\frac{25}{4}$  1918.  
 c. L. 350. *Betty June Jensen*, f. i Scattle, Wasington,  $\frac{29}{6}$  1928.
- B. K. 242. *Peter Adolf Thomsen*, f. 1892, d. i Amerika 1919.
- C. K. 243. *Thora Elisabeth Thomsen*, f. 1894, g. 1926 m. Frisør *Johann Schumacher*, f. i Osterfeld, Oberhausen, Tyskland.

## Børn

- a. L. 351. *John Theodor Schumacher*, f. i Scattle, Wasington,  $\frac{15}{11}$  1928.  
 b. L. 352. *Carl Heinrich Schumacher*, f. i Scattle, Wasington,  $\frac{7}{7}$  1930.
- D. K. 244. *Marie Augusta Dagmar Thomsen*, f. 1896, g. m. tidligere Landmand, nu Automobilmekaniker *Theodor Jensen*, f. i Næsbjerg ved Varde  $\frac{15}{6}$  1891.

## Børn

- a. L. 353. *Alfred Victor Jensen*, f. i Mansfield  $\frac{8}{5}$  1915.  
 b. L. 354. *Ejner Emil Jensen*, f. i Wilbur,  $\frac{18}{8}$  1916.  
 c. L. 355. *Lillian Margareth Jensen*, f. i Mansfield  $\frac{23}{10}$  1917.  
 d. L. 356. *Thora Kathrine Jensen*, f. i Mansfield  $\frac{21}{12}$  1918.

## 2

*Ane Marie Troelsen og Andreas Eriksen*

Niels Andreas Eriksen er Søn af Erik Troelsen (Bjerre), »Nyborggaard«, Fasterholt.

Efter Brylluppet 1888 købtes »Kjærgaard« i Arnborg, som de havde til 1912, da de købte en Gaard i Timring ved Herning, et Aar efter blev denne solgt og der købtes en Gaard i Grarup ved Brande, denne blev afstaaet 1928. Andreas Eriksen er nu Husejer, Dalgasvej 9, Brande.

## Deres Børn

- A. K. 245. *Erigine Eriksen*, f.  $\frac{3}{3}$  1889, d.  $\frac{12}{4}$  1891.  
 B. K. 246. *Erik Georg Eriksen*, f.  $\frac{28}{2}$  1891, d.  $\frac{21}{9}$  1893.  
 C. K. 247. *Niels Peder Andreas Eriksen*, f.  $\frac{28}{2}$  1891. Arbejdsmand. Ugift.

D. K. 248. *Ane Marie Andrea Eriksen*, f.  $^{20}/_5$  1895, viet  $^{14}/_{10}$  1911 i Brande Kirke til *Carl Alfred Larsen*, f.  $^{18}/_9$  1877 i Søndersø Sogn, d.  $^{27}/_{10}$  1945 i i Dyrup ved Odense. Muremester i Arnborg, Brande, Klipleve og Odense.

#### Børn

- a. L. 357. *Ebba Ragnhild Larsen*, f.  $^{16}/_2$  1912. Ansat ved Postvæsenet. Gift  $^{10}/_2$  1934 med *Johs. Jensen*, f.  $^{20}/_3$  1911. Vognmand, Charlottenlund.
- b. L. 358. *Torben Svend Larsen*, f.  $^1/_{11}$  1913. Murer. Frivillig under Finlandskrigene 1939—40. Dræbt ved Torpedering  $^5/_{12}$  1940.
- c. L. 359. *Bjarne Halvor Larsen*, f.  $^{23}/_2$  1919. Skorstensmurer.

E. K. 249. *Chr. Julius Andreas Eriksen*, f.  $^1/_2$  1904. Chauffør, Vaarst. Ugift.

#### 4

#### Familien i Arnborg

#### *Troels Marinus Troelsen og Ellen Kirstine Olsen*

T. M. Troelsen købte 1890 Niels Laursens Gaard af Svogeren N. C. Thomsen, der var da, med Undtagelse af nogle faa Træer paa Bakken, intet plantet paa Ejendommen. I 90erne anlagdes Plantagerne paa Bakken (Østskraaningene af Gottenborg Banke) og ved Landevejen (den nuværende Præstegaardsplantage), ialt plantedes i disse Aar 40,000 Graner. For dette Arbejde hædredes Troelsen senere med Hedeselskabets Sølvbæger og Diplom.

Ogsaa andre Omraader indenfor Landbruget havde hans Interesse og høstede Gavn af hans Initiativ. Dette gælder særligt Engenes Kultivering gennem Vandingsanlæg, hvor han udviste en Indstilling, der rakte langt ud over egne økonomiske Interesser, og som blev til Gavn for saavel Kolleger som Egn langt ud i Fremtiden.

Hans første Anlæg til Engvanding var et Hjul, der, drevet af Strømmen, trak Vand op fra Aaen, og gennem Grøfter lededes det ud over Engen. Af saadanne Vandhjul var der i Aaens Løb mange, og endnu kan man se Pælene, hvor Anlægene har været. Troelsen var klar over, hvor daarlig Virkningen af disse Anlæg var og tog saa Initiativet til Anlæg af en Vandingskanal fra Aaen ved Skovbjerggaard. Den skulde føre Overrislingsvand til Engene paa begge Sider af Aaen fra Skovbjerg til Arnborg Kirkegaard.

Da Beboerne ikke kunde blive enige, og det saa ud til, at Planen skulde slaas i Stykker, paatog Troelsen sig at lade Arbejdet udføre mod, at Lodsjerne betale ham 300 Kr. for hver Fod Vand. 1907 paabegyndtes Arbejdet, og 1909 kunde Kanalen afleveres, den havde kostet 7000 Kr., afløste 12 Vandhjul og fordoblede eller tredoblede Høhøsten.

3. December 1895 løste Troelsen Bevilling som Købmand i Arnborg med Lokaler i Gaardens Storstue. 1913 byggedes den nuværende Forretning. 1935 kunde Troelsen fejre 40 Aars Jubilæum som Købmand, og Museumsforstander H. P. Hansen, Herning, skrev da den 27. November i Herning Folkeblad en Artikel om hans Liv og udstrakte Virksomhed.

Ogsaa 50 Aars Jubilæum fik Troelsen Lov at fejre som Leder af den gamle Forretning, saavel han som hans Hustru var da Genstand for megen Opmærksomhed fra de mange Venner, som de ved mange Aars Virksomhed og Venlighed har faaet.

### Deres Børn

A. K. 250. *Niels Peder Troelsen*, f.  $27/4$  1899. Viet  $21/11$  1926 i Jelling Kirke til *Kathrine Villumsen*, f.  $22/5$  1898.

Peder Troelsen er uddannet i Landvæsen og var 1918—19 Elev paa Ryslinge Højskole. Overtog 1. November 1924 Fødegården i Gl. Arnborg. Har og har haft forskellige faglige, kommunale og kirkelige Tillidshverv, bl. a. i Bestyrelse for Mejeri, Mergelselskab, Kanalselskab, Landboforening og Hesteforsikring. Medlem af Arnborg-Fasterholt Menighedsraad og Formand for Arnborg Sogns Venstrevælgerforening.

#### Børn

a. L. 360. *Tage Henneberg Troelsen*, f.  $27/7$  1928.

b. L. 361. *Martha Kirstine Henneberg Troelsen*, f.  $17/10$  1931.

c. L. 362. *Troels Mathias Troelsen*, f.  $9/11$  1933.

d. L. 363. *Birthe Henneberg Troelsen*, f.  $29/3$  1935.

B. K. 251. *Anne Troelsen*, f.  $13/7$  1900. Ugift. Forretningsfører, Schous Udsalg, Bredgade 47, Herning.

C. K. 252. *Maren Johanne Troelsen*, f.  $9/3$  1902. Viet  $24/10$  1924 i Arnborg Kirke til *Jens Bækgaard*, f. i Rind  $1/7$  1896. Gdr. »Østre Kirkegaard«, Arnborg. Maren Bækgaard har foruden den alm. Folkeskole søgt Uddannelse paa Aftenskolekursus, Husholdningskursus, Samaritterkursus og Højskole. Tillidshver: 1924 valgt til Formand for Sommerens Elevhold paa Tommerup Højskole.

1936—38 Medlem af Bestyrelsen for Arnborg Husholdningsforening. 1938—40 Formand for samme. 1937—43 Medlem af Arnborg Sogns Børneværnsudvalg. Fra 1943 Formand for samme. Fra 1942 Medlem af Aftenskolensævnet for Arnborg Sogn.

#### Børn

a. L. 364. *Ellen Bækgaard*, f.  $16/9$  1926. Deltager i Husholdningskursus 1941—42 og 44. Efterskole, Sommeren 1942.

b. L. 365. *Gunnar Bækgaard*, f.  $17/11$  1930.

D. K. 253. *Niels Pilgaard Troelsen*, f.  $15/4$  1904. Viet  $11/11$  1928 i Arnborg Kirke til *Asta Kathrine Hugaard*, f.  $27/5$  1908.

Startede 1921 Vognmandsforretning med Hestekøretøj i Arnborg. 1923 anskaffedes Lastbil og 1924 Personbil. Forretningen drives nu med 4 Lastvogne og 1 Personvogn.

$24/12$  1926 optaget som Kompagnon i Faderens Købmandsforretning. Overtaget samme  $3/12$  1945.

#### Børn

a. L. 366. *Bodil Pilgaard Troelsen*, f.  $4/5$  1939.

E. K. 254. *Ane Elkjær Troelsen*, f.  $\frac{3}{2}$  1906. Viet  $\frac{17}{12}$  1932 i Holsted til *Jeppe Larsen Remmebo Jepsen*, f.  $\frac{19}{11}$  1892. Postbud, Skolegade 90a<sup>1</sup>, Esbjerg.

*Børn*

a. L. 367. *Svend Elkjær Remmebo Jepsen*, f.  $\frac{24}{9}$  1934.

F. K. 255. *Klara Eleonora Kristine Troelsen*, f.  $\frac{21}{4}$  1910. Sygeplejeuddannelse paa den danske Diakonissestiftelse i København  $\frac{1}{9}$  1932 til  $\frac{1}{9}$  1935. Derefter Suppleringsuddannelse i Epedemi, Barselpleje og Sindsygepleje. Indviet som Diakonisse paa Diakonissestiftelsen  $\frac{8}{10}$  1939.

Har som Afdelingssøster paa Diakonissestiftelsen haft den Ære at passe Hans Majestæt Kong Kristian den Tiende og fik den  $\frac{14}{7}$  1942 overrakt Den kgl. Belønningsmedaille af 1. Kl. med Krone og i Guld og med Tilfaldelse til at bære samme.

G. K. 256. *Gerda Marie Troelsen*, f.  $\frac{27}{11}$  1917. Viet  $\frac{1}{6}$  1941 i Arnborg Kirke til *Niels Østergaard*, f.  $\frac{20}{6}$  1914. Vognmand, Kibæk St.

*Børn*

a. L. 368. *Laurits Troels Østergaard*, f.  $\frac{30}{3}$  1942.

b. L. 369. *Hans Jørgen Østergaard* f.  $\frac{7}{7}$  1944.

5

*Familien i Holtum*

*Christen Troelsen og Ane Marie Birkebæk*

Ane Marie og Christen Troelsen overtog som nævnt en Hedelod fra »Vester Holtum« og byggede her 1901 Gaarden »Nørlund«, som de havde, til de 1937 afstod den til Sønnen, Peder Troelsen.

Christen Troelsen opdyrkede 60 Tdr. Land af den 100 Tdr. Land store Hedeparcel. Som ung havde han lært Smedehaandværket af sin Far, og dette har gennem Aarene stadig haft hans Interesse.

Ane Marie Birkebæk var en oplyst Kvinde, hun læste meget og fulgte med paa mange Omraader. Det blev ved hendes Begravelse udtalt, at hun lignede sin Far af Karakter, og mange af Birkebækkernes Slægtsegenskaber har jeg i sjælden Grad truffet hos hende. De Mindeord, hun skrev om sin Mor, karakteriserer ogsaa hende selv, fortæller noget om det, hun satte højt.

*Deres Børn*

A. K. 257. *Mary Troelsen*, f.  $\frac{7}{7}$  1902. Gift med Lærer *C. Hansen*, Damholt Skole, Arnborg. Lærer Hansen døde 1928 og Mary byggede paa en Lod fra »Pederslyst« et Hjem for sig og sine to Dreng, hertil flyttede senere hendes Forældre, og her tilbragte den gamle Erik Fasterholt det sidste Aar af sit Liv.

*Børn*

- a. L. 370. *Gunnar Hansen*, f.  $19\frac{1}{7}$  1924. Landbrugsmedhjælper.  
 b. L. 371. *Richard Hansen*, f.  $18\frac{1}{8}$  1925. Landbrugsmedhjælper.
- B. K. 258. *Anna Troelsen*, f.  $29\frac{1}{4}$  1904.
- C. K. 259. *Peder Troelsen*, f.  $9\frac{1}{8}$  1906. Overtog 1937 Fødegaarden. Viet  $14\frac{1}{3}$  1937 i Arnborg Kirke til (K. 274) *Anna Skovbjerg*, f. paa Skovbjerggaard  $16\frac{1}{6}$  1911.

*Børn*

- a. L. 372. *Lis Troelsen*, f.  $16\frac{1}{8}$  1938.
- D. K. 260. *Johanne Birkebæk Troelsen*, f.  $3\frac{1}{7}$  1909. Viet  $28\frac{1}{3}$  1933 i Arnborg Kirke til (K. 343) *Jens Slot Gregersen*, Grene, f.  $20\frac{1}{5}$  1908. (Se Slægten fra Sandfeldgaard).
- E. K. 261. *Astrid Troelsen*, f.  $18\frac{1}{2}$  1912. Gift med Lærer Bach, Studsgaard Skole.

*Børn*

- a. L. 373. *Ellinor Bach*, f.  $7\frac{1}{8}$  1936.  
 b. L. 374. *Birgit Bach*, f.  $9\frac{1}{10}$  1938.

## 6

*Niels Troelsen*

Skolegang: Gottenborg Skole. Derefter Uddannelse i Landbrug i Hjemmet og i et Par Tjenester, deraf Hesselvig 1888—89. Ophold paa Ask Højskole, Mallings. Aftjent Værnepligt ved Infanteriet i Viborg 1896.

Købmand i Fasterholt 1898, i Vejle 1899—1901.

Skotøjsarbejder i Vejle 1902. Derefter boende i Arnborg. Ejer af »Nedergaard« til 1918, af Arnborg Kro 1919. Bestyrer af Arnborg Savværk og Trægasfabrik. Derefter Husejer og Lillebilforretning i Arnborg.

.Ægteskaberne var barnløse.

## 7

*Familien i Løsning**Marie Troelsen og Anders Poulsen*

I Ægteskabet to Børn:

- A. K. 262. *Rasmus Poulsen*, f.  $1\frac{1}{4}$  1900. 1915 i Handelslære, Manufakturbranchen, i Løsning. 1919 ansat i Horsens, 1921 i Firmaet Frølund, København, fra 1926 til Silkehuset, fra 1927 Afdelingschef.  
 Gift 1. Gang med en Datter af Grosserer Larsen, Kolding, død 1935, 2. Gang med en københavnsk Dame.

*Børn*

- a. L. 375. En Datter i 1. Ægteskab. Gift.

B. K. 263. *Peter Emil Poulsen*, f.  $18/9$  1901. I Malerlære i Løsning 1920. Ansat i Horsens 1924. Maler i Løsning 1926—30. I Hedensted fra 1935.  
 Gift med *Bolette Jensen*, f.  $17/6$  1905.

#### Børn

- a. L. 376. *Erik Poulsen*, f. i Hedensted  $25/12$  1935.  
 b. L. 377. *Olaf Poulsen*, f. i Hedensted  $24/5$  1943.

### 9

#### *Skov Troelsen og Ane Marie Christensen*

Almindelig Skolegang og Uddannelse i Landbrug i Hjemmet. Infanterist i Viborg 1902. Ophold paa Høng Højskole 1904—05.

Overtog »Pederslyst« 1905 for en Købesum af 12000 Kr. + Aftægt til Faderen.

Gaarden var ved Overtagelsen 4-længet og straatækket. 1916—17 tækkedes Stuehus og Stald med Tegl, og 1922 byggedes ny Kornlade. Gaarden er nu trelænget. 1927 solgtes 52 Tdr. Land Hede til Mary Hansen (se tidl.), og 1935 92 Tdr. Land Hede. Gaardens Areal er nu 114 Tdr. Land. I Tiden 1905 til 1920 plantedes nogle Smaaplantager samt Læbælter overalt i Marken, og Skov Troelsen modtog for dette Arbejde Præmie. 1923 af Plantningsforeningen og 1932 af Hedebruget.

Tillidshverv: Medlem af Bestyrelse for Mergelselskab og Mejeri, Medlem af Menighedsraad. 3 Gange Formand for Hesteforsikring. 1907 Formand for Forsamlingshusets Byggeudvalg og gennem 30 Aar Formand for Arnborg Skytteforening.

Skov Troelsen har været en meget dygtig Skytte og har hjemført ialt 50 Mesterskabsplader. Blev 1942 Nr. 1 i Landsskydning paa 50 Meter med 148 Points i 15 Skud.

Viet  $12/10$  1919 i Arnborg Kirke til *Anna Marie Christensen*.

#### *Deres Børn*

I Ægteskabet en Søn:

A. K. 264. *Peter Skov Troelsen*, f.  $29/9$  1920. Uddannet i Landbrug i Hjemmet og i Tjeneste i Egeskov ved Fredericia. Landbrugsskoleophold 1944—45. Er som sin Fader en meget dygtig Skytte. Har hjemført 20 Mesterskabsplader og blev ved Nordisk Skyttestævne i Ollerup Nr. 6 af yngre Skytter med 148 Points i 15 Skud paa 50 Meter.

Medlem af Bestyrelsen for Skytte- og Fodboldforeningerne i Arnborg.

## VIII

## Familien fra Skovbjerggaard

*Niels Christensen Skovbjerg og Johanne Eriksen*

Niels Skovbjerg overtog 1873 Fødegaarden og afstod den 1907 til sin Søn Erik. I Ægteskabet var fem Børn.

1. J. 79. *Christen Nielsen Skovbjerg*, f.  $\frac{9}{11}$  1874. Viet  $\frac{3}{1}$  1906 i Arnborg Kirke til *Hansine Hansen*, f.  $\frac{28}{7}$  1882.  
Overtog en Udflyttergaard fra Skovbjerggaard, kaldet »Skovbjerglund«.
2. J. 80. *Johanne Mine Nielsine Skovbjerg*, f.  $\frac{16}{12}$  1877. Viet i Herning Kirke til *Niels Peder Moldrup*.
3. J. 81. *Erik Nielsen Skovbjerg*, f.  $\frac{6}{3}$  1879. Viet  $\frac{20}{4}$  1906 i Karstoft Kirke (K. 167) *Kirstine Pedersen Skovbjerg*, f.  $\frac{9}{11}$  1884.  
Overtog Skovbjerggaard.
4. J. 82. *Ane Nielsine Skovbjerg*, f.  $\frac{16}{6}$  1881. Viet  $\frac{14}{6}$  1913 i Herning Kirke til *Hans Christian Mortensen*, f.  $\frac{17}{10}$  1883, d.  $\frac{1}{4}$  1940.
5. J. 83. *Johannes Nielsen Skovbjerg*, f.  $\frac{25}{12}$  1885. Viet  $\frac{27}{3}$  1912 til *Petrine Hansen*. Overtog en Udflyttergaard fra Skovbjerggaard.

## 1

*Christen Nielsen Skovbjerg og Hansine Hansen*

I Ægteskabet fem Børn:

- A. K. 265. *Hedvig Mathilde Skovbjerg*, f.  $\frac{16}{10}$  1906. Syerske, Skovbjerglund.  
*Barn*
  - a. L. 378. *Egon Skovbjerg*, Mekaniker, Herning, f.  $\frac{9}{4}$  1929. Søn af Maskinsmed Jens Frandsen Taarsti Sørensen, Lem, der dræbtes ved Motorulykke  $\frac{28}{7}$  1929.  
Viet 1946 i Arnborg Kirke til Gdr. *Sigvald Løvbjerg*, »Damgaard«, Arnborg.
- B. K. 266. *Henrik Skovbjerg*, f.  $\frac{31}{1}$  1910. Landmand, Skovbjerglund.
- C. K. 267. *Christen Emil Skovbjerg*, f.  $\frac{5}{8}$  1913. Viet  $\frac{15}{6}$  1936 til *Dagny Madson*, f.  $\frac{15}{10}$  1918. Tømrer, Kibæk St.  
*Børn*
  - a. L. 379. *Lilian Skovbjerg*, f.  $\frac{27}{8}$  1936.
- D. K. 268. *Herdis Skovbjerg*, død som 12-aarig.
- E. K. 269. *Emilie Skovbjerg*, f.  $\frac{16}{8}$  1919. Syerske, Skovbjerglund.

## 2

*Johanne Skovbjerg og Niels Peder Moldrup*

I Ægteskabet eet Barn, Datteren:

- A. K. 270. *Herdis Moldrup*.



## 3

*Erik Skovbjerg og Kirstine Pedersen Skovbjerg*

I Ægteskabet elleve Børn:

- A. K. 271. *Niels Skovbjerg*, f.  $18/2$  1907. Dræbt ved Motorkørsel  $10/11$  1932.
- B. K. 272. *Kristian Peder Mourids Skovbjerg*, f.  $22/10$  1908. Tørvefabrikant.
- C. K. 273. *Ejner Skovbjerg*, f.  $10/1$  1910. Statshusmand, »Skovlund«, Skarrild pr. Kibæk. Formand for Skarrild Husmandsforening.
- D. K. 274. *Anna Skovbjerg*, f.  $16/6$  1911. Viet  $14/3$  1937 i Herning Kirke til (K. 259) Gdr. *Peder Troelsen*, »Nørlund«, Holtum. (Se Familien fra Pederslyst).
- E. K. 275. *Alfred Skovbjerg*, f.  $20/5$  1914. Viet  $29/12$  1942 i Ejning Kirke til *Karen Margrethe Mehl*, f.  $3/8$  1920. Incassator, Blaaahøj St.
- F. K. 276. *Agnes Skovbjerg*, f.  $10/5$  1916. Viet  $26/7$  1941 i Arnborg Kirke til *Thorkild Bach*, f.  $20/10$  1920. Bopæl: Nyborg.
- G. K. 277. *Harald Skovbjerg*, f.  $6/12$  1917. Fængselsbetjent, Horsens.
- H. K. 278. *Harry Skovbjerg*, f.  $23/9$  1919. Skibskok. Var  $9/4$  1940 i England og sejlede under Krigen i allieret Tjeneste. Tre Gange blev hans Skib torpederet. Vendt hjem Sommeren 1945. Død i København, December 1945.
- I. K. 279. *Otilia Skovbjerg*, f.  $12/4$  1921. Viet  $30/5$  1943 i Arnborg Kirke til *Egon Hindsgavl*. Bopæl: Randers.
- J. K. 280. *Peder Skovbjerg*, f.  $16/2$  1926. Kommiss, Sandvad, Jelling.
- K. K. 281. *Aage Skovbjerg*, f.  $16/8$  1928. Hjemmeværende.

## 4

*Ane Nielsine Skovbjerg og Hans Kr. Mortensen*

I Ægteskabet tre Børn:

- A. K. 282. *Gunnar Skovbjerg Mortensen*, f.  $2/5$  1915.
- B. K. 283. *Gunhild Skovbjerg Mortensen*, f.  $29/10$  1916.
- C. K. 284. *Niels Skovbjerg Mortensen*, f.  $10/5$  1922.

## 5

*Johannes Skovbjerg og Petrine Hansen*

Johannes Skovbjerg var uddannet i Tømrerfaget. Overtog og drev i mange Aar en Udflyttergaard fra Skovbjerggaard. Nu Tømrer i Arnborg. Ægteskabet var barnløst.

## IX

## Familien fra Ronnum

*Maren Kirstine Christensen Skovbjerg og Iver Knudsen*

Iver Knudsen overtog en Ejendom, der ved hans Giftermaal blev udstykket fra Fødegaarden, Ronnumgaard. Den fik Navnet Ultoft.

Datteren, Johanne Hansen, Brande, fortæller, at Gaardens første Drivkraft var Stude, og at der var stort Faarehold. Arbejdet med Uldtilvirkningen foregik om Aftenen, Faderen kartede, og Moderen spandt.

Sønnen, Knud Kristen Knudsen var Medhjælper i Hjemmet og overtog Ejendommen, efter hans Død solgtes den ud af Familien.

I Ægteskabet var tre Børn:

1. J. 84. *Knud Kristen Knudsen*, f.  $27/2$  1882, d.  $11/10$  1923. Viet  $4/12$  1906 til *Birgitte Knudsen*, f.  $13/9$  1874, d.  $29/11$  1934. Overtog Ultoft.
2. J. 85. *Johanne Knudsen*, f.  $13/12$  1884. Viet  $27/11$  1906 i Skarrild Kirke til *Jens Peder Hansen*, f.  $25/1$  1885, d.  $4/11$  1917. Gdr. »Lille Elkjær«, Skarrild Sogn. Johanne Hansen nu Husejer, Mellemvej 3, Brande.
3. J. 86. *Birtha Knudsen*, f.  $14/4$  1886. Ugift. Død i Branduhre  $28/12$  1933.

## 1

## Familien i Ultoft

*Knud Kristen Knudsen og Birgitte Knudsen*

I Ægteskabet var syv Børn:

- A. K. 285. *Maren Kirstine Knudsen*, f.  $24/11$  1907.
- B. K. 286. *Johanne Petrea Knudsen*, f.  $19/2$  1910. Viet  $3/11$  1936 til *Anders Lauridsen Abrahamsen*, f.  $23/8$  1900. Fodermester, Lureby, Jelling.
- C. K. 287. *Ida Knudsen*, f.  $25/1$  1912. Viet  $8/4$  1937 til *Jens Husum Jensen*, f.  $20/1$  1896. Arbejdsmand, Branduhre.
- D. K. 291. *Olga Knudsen*, f.  $9/2$  1913, død.
- E. K. 288. *Peder Arnold Knudsen*, f.  $8/3$  1914, d.  $27/5$  1932.
- F. K. 289. *Iver Knudsen*, f.  $5/12$  1917.
- G. K. 290. *Magda Knudsen*, f.  $9/2$  1919.

## 2

## Familien i Lille Elkjær

## Johanne Knudsen og Jens Peder Hansen

I Ægteskabet fem Børn:

- A. K. 292. *Jørgine Emilda Hansen*, f.  $24/3$  1908.  
 B. K. 293. *Ingvar Hansen*, f.  $13/2$  1909.  
 C. K. 294. *Mathias Hansen*, f.  $22/5$  1911. Viet  $12/12$  1942 i Skarrild Kirke til *Helena Kaspersen*, f.  $21/5$  1916.  
 Gdr. Lille Elkjær, Skarrild pr. Kibæk.

## Børn

- a. L. 380. *Karen Margrethe Johanne Hansen*, f.  $19/3$  1942.  
 D. K. 295. *Maren Kirstine Hansen*, f.  $28/8$  1912. Viet  $29/1$  1938 i Ordrup Kirke til *Finn Melentin Poulsen*, f.  $3/8$  1908. Kommunelærer, Ermelundsvej 47. Gentofte.

## Børn

- a. L. 381. *Anna Elisabeth Poulsen*, f.  $27/4$  1940.  
 E. K. 296. *Elly Klara Hansen*, f.  $14/5$  1917. Viet  $27/7$  1938 i Skarrild Kirke til *Arnfred Uldall*, f.  $13/6$  1913. Gdr. »Aagaard«, Skjærk, Aulum.

## Børn

- a. L. 382. *Ninna Uldall*, f.  $13/1$  1940.  
 b. L. 383. *Edith Uldall*, f.  $20/4$  1941.  
 c. L. 384. *Ketty Uldall*, f.  $15/12$  1943.



*Mette Marie og Jørgen Skovbjerg*

## XI

### *Familien fra Sdr. Skovbjerg*

#### *Jørgen Christensen Skovbjerg og Mette Marie Pedersen*

»Sdr. Skovbjerg« blev som omtalt bygget 1877, og Jørgen Skovbjerg arbejdede sin Fødegaards søndre Mark op til en veldrevet Gaard. Han er en Mand, der har plantet meget, bygget meget og dyrket megen Hede op. Sdr. Skovbjerg vil endnu i mange Aar bære Præg af hans Virke.

1917 blev den østlige Del af Marken skilt fra til Sønnen, Peder Skovbjerg, og Aaret efter fraskiltes endnu en Lod, hvor Jørgen Skovbjerg selv byggede, medens Sønnen, Kristian, overtog Sdr. Skovbjerg.

Jørgen Skovbjerg lignede meget Fasterholtfolkene, han havde denne Slægts mørke Præg. Han var en meget interesseret Mand, bl. a. var han Slægtsforsker og studerede Slægtens Fortid paa Arkivet i Viborg, desværre har han intet skriftligt efterladt sig.

Mette Marie lignede udpræget Slægten fra Sandfeld. Hun havde denne Slægts typiske nordiske Ansigt. Da Sandfeldgaard blev solgt, blev hendes Hjem Familiens Samlingssted, her kom vi alle, Børn og Børnebørn fra Hjøllund, Arvad og Ejstrup, og mange Minder om Jørgen Skovbjerg og Mette Marie, om Gæstfrihed og Venlighed har vi fra Sdr. Skovbjerg.

Jørgen og Mette Marie havde megen Sorg, af deres elleve Born, døde tre som smaa og tre som voksne.

#### *Børnene fra Sdr. Skovbjerg*

1. J. 87. *Johanne Skovbjerg*, f.  $31\frac{1}{3}$  1883. Ugift, Syerske, Ikast.
2. J. 88. *Peder Kibæk Skovbjerg*, f.  $6\frac{1}{5}$  1884, g. m. *Johanne Andersen*, f. i Rind Sogn  $26\frac{1}{3}$  1885.  
Gdr., Svendlund, Rind Sogn.

3. J. 89. *Maren Skovbjerg*, f.  $^{29}/_8$  1885, d.  $^{5}/_5$  1888 af Difteritis.
4. J. 90. *Kirstine Kathrine Skovbjerg*, f.  $^{8}/_{11}$  1886, d.  $^{5}/_{12}$  1887 af Strubehoste.
5. J. 91. *Kirstine Kathrine Skovbjerg*, f.  $^{28}/_3$  1888, d.  $^{25}/_5$  1906 af Mæslinger.
6. J. 92. *Christen Skovbjerg*, f.  $^{26}/_5$  1889, d.  $^{2}/_2$  1893 af Mæslinger.
7. J. 93. *Maren Skovbjerg*, f.  $^{1}/_8$  1891. Ugift. Opholdt sig i Hjemmet til dette efter Forældrenes Død blev solgt. Nu: Ikast.
8. J. 94. *Christen Arnt Skovbjerg*, f.  $^{17}/_8$  1893, d. paa Herning Sygehus  $^{10}/_4$  1928, g. 1918 m. *Kathrine Juhl*, f.  $^{13}/_{11}$  1891 i Holsted, død. Overtog Sdr. Skovbjerg.
9. J. 95. *Peder Arnt Skovbjerg*, f.  $^{17}/_8$  1893, g.  $^{30}/_3$  1917 med *Hansine Gotfredsen*. Overtog en Udflyttergaard fra Sdr. Skovbjerg.
10. J. 96. *Thinus Skovbjerg*, f.  $^{1}/_{12}$  1895. Viet  $^{13}/_4$  1922 i Snebjerg Kirke til *Anna Marie Nielsine Mogensen*, f. i Snebjerg Sogn  $^{18}/_7$  1893. Overtog 1928 Sdr. Skovbjerg.
11. J. 97. *Ane Marie Skovbjerg*, f.  $^{28}/_{12}$  1897. Husbestyrerinde i Bording. Død  $^{20}/_9$  1923 paa Herning Sygehus efter Paakørsel af en Bil i Bording.

## 2

*Peder Kibæk Skovbjerg og Johanne Andersen*

I Ægteskabet tre Døtre:

- A. K. 297. *Margrethe Skovbjerg*, f.  $^{14}/_8$  1917.
- B. K. 298. *Mette Marie Skovbjerg*, f.  $^{2}/_4$  1922.
- C. K. 299. *Anna Skovbjerg*, f.  $^{7}/_2$  1924.

## 8

*Christen Arnt Skovbjerg og Kathrine Juhl*

I Ægteskabet eet Barn, Datteren:

- A. K. 300. *Mette Marie Skovbjerg*, f.  $^{13}/_8$  1919.

## 9

*Peder Arnt Skovbjerg og Hansine Gotfredsen*

I Ægteskabet eet Barn, Datteren:

- A. K. 301. *Mette Marie Skovbjerg*, f.  $^{28}/_8$  1918, g. m. *Jens Kristian Ostensen*, f.  $^{6}/_1$  1914 i Skarrild Sogn. Overtog 1946 Mette Maries Fødegård.

10

*Thinus Skovbjerg og Anna Marie Mogensen*

Thinus Skovbjerg boede før Overtagelsen af Fødegaarden i Snebjerg. Har og har haft forskellige Tillidshverv, bl. a. Formand for Arnborg Mejeri.

*Deres Børn*

- A. K. 302. *Gunnar Skovbjerg*, f.  $\frac{4}{9}$  1923 i Snebjerg Sogn.
- B. K. 303. *Jørgen Frede Skovbjerg*, f.  $\frac{14}{10}$  1925 i Snebjerg Sogn.
- C. K. 304. *Christen Skovbjerg*, f.  $\frac{22}{6}$  1928 i Snebjerg Sogn.
- D. K. 305. *Holger Skovbjerg*, f.  $\frac{3}{5}$  1932 i Arnborg Sogn.

## SLÆGTEN FRA HARRILD

Efterkommere af

### *Thomas Pedersen Harrild og Johanne Kirstine Pedersdatter*

**H**arrild Gaarde blev udskiftet 1815. Dokumentet, der er af 31. Marts dette Aar, er afskrevet af Peder Larsen, Dørslund, der endvidere bemærker om Harrildgaardene:

»De har haft meget udstrakte Jorder, der ikke har været af bedste Slags, skønt de har haft ikke saa lidt Eng. Agermarken er Sandjord. I Heden har der i Fortiden været en Del Sandflugt. Lyngen har antagelig været afbrændt, og saa er Sandflugten kommet. I den Tid, de havde en stor Faareflok i Heden, kunde det nok give en Indtægt, og Kreaturerne kunde de føde for en Del med Hø.«

Saaledes var Vilkaarene, da Thomas Pedersen 1839 købte Gaarden. De to Harrildgaarde laa da sammen og havde fælles Lade; men to Aar efter Overtagelsen flyttede Thomas Harrild sin Gaard til dens nuværende Plads.

Om hans og Johanne Kirstines Liv foreligger der intet. P. Dørslund Pallesen fortalte, at han var en jovial Natur. Det vides, at han var meget interesseret i Heste og havde gode, smukke Dyr, især holdt han meget af to sorte Hopper, disse blev, bedyrede hans Svoger, den meget talende Jens Arvad, altid trukket rundt i Silkehalstørklæde.

I Tilknytning hertil kan fortælles et Træk fra Trearskrigen efter før omtalte Brev fra Lars Søndertoft til Erik P. Jensen, Kærby.

Thomas Harrilds Svigerfar, P. Sandfeld, var som omtalt Formand for Forplejningsraadet i Brande Sogn.

En Dag i det andet Krigsjaar fik han Paalæg om inden 14 Timer at indfinde sig i Viborg.

P. Sandfeld var 64 Aar dengang; og i Betragtning af hans Alder var det en haard Tur; men han sadlede straks og red ad Viborg til.

Paa Hederne ved Søby blev hans Hest halt, og der var ringe Udsigt til at naa Viborg til den befalede Tid, da huskede han paa Thomas Harrild og hans raske Heste. Han lukkede sin halte Ganger ind i en Faarefold og skyndte sig til Harrild.

Thomas Harrild vilde imidlertid ikke have sine Heste ud paa det Hurtigridt.

»Nej, lille Pejre! For føest Gaang i mi Lyw maa A missæl næjt dæ en Tjennest.«

Da blev P. Sandfeld, antagelig ogsaa for første Gang, nødt til at gøre Brug af sin Myndighed overfor Svigersønnen, han trak det kgl. Skilt, der beviste hans Autoritet, frem og forlangte en Hest udleveret. Da bøjede Thomas Harrild sig, en af de sorte Hopper blev sadlet, og paa den naaede P. Sandfeld rettidigt Viborg.

1883 afstod Thomas Harrild Gaarden til Sønnen Peder Dørslund Thomsen for en Pris af 4000 Rdl.

### *Thomas Harrilds og Johanne Kirstines Børn*

I I 31. *Peder Dørslund Thomsen*, f.  $\frac{11}{1}$  1845, d. i Brande  $\frac{16}{2}$  1925. Gift  $\frac{2}{6}$  1878 med *Ane Andersen*, f. i Ejstrup Harrild  $\frac{10}{3}$  1854.

Overtog Harrildgaard.

II I. 32. *Peder Sandfeld Thomsen*, f.  $\frac{27}{9}$  1851. Gift med *Kirsten Andersen*, Søster til Ane Andersen.

Fik en Ejendom paa Fløe Mark.





*Ane og Peder Dørslund Thomsen*

I

*Familien fra Harrildgaard*

*Peder Dørslund Thomsen og Ane Andersen*

Om Peder Dørslund Thomsen fortæller Svigersønnen, Tømrer Anders Laur-  
sen, Brande:

»Peder Dørslund Thomsen rejste i sine unge Aar en Del som Handels-  
mand sammen med Kroejner Lundsgaard, Nr. Snede. De handlede især med  
Stude. Lundsgaard købte op, og Peder Thomsen solgte i Sønderjylland og  
paa Øerne.

Efter sit Giftermaal blev han hjemme paa Gaarden, som han overtog 1883.  
Besætningen var da fem Køer, 2 Stude og et Par Heste samt en Snes Faar.  
Det var Brug dengang at grave Skejter, Hedetørv, der blev lagt paa Gaards-  
pladsen, hvor de trak Ajle og Vand, for derefter, naar de havde ligget et  
Aars Tid at blive kørt ud som Gødning. Peder Thomsen gik bort fra dette,  
og Folk talte om, at nu kunde han nok ikke klare sig ved Gaarden længere!  
men det gik godt alligevel. Han indførte flere Forbedringer, og Thomas Har-  
rild sagde:

»Det skuld A osse ha gjor; men det ku En jo et sie dengaang.«

Peder Thomsen indledede et Opdræt af Gæs og Ænder, der blev slagtet  
og solgt i Horsens til Mortensaften. Vognen, der skulde paa Turen læssedes  
med Kartofler, og øverst Gæs, Ænder og Uld. Peder Thomsen kørte fra Har-  
rild ved 11-Tiden om Aftenen for at være i Horsens tidlig næste Morgen.  
Hestene kendte efterhaanden Vejen, naar de kom til Sønderdal Kro, drejede  
de af sig selv derind, her plejede Peder Thomsen at bede. Ulden blev solgt  
til et Væveri. Gæs, Ænder og Kartofler blev opsat paa Torvet, og hen paa  
Eftermiddagen gik Turen tilbage til Harrild, der naaedes sent paa Aftenen.

Det var smaa Priser, der opnaaedes; men det hjalp altsammen, og det  
varede ikke længe, før Peder Thomsen havde større Besætning og bedre Avl.  
Han tog ogsaa fat paa Læplantning, mange Tusind Planter, Gran og Fyr,  
blev sat i Hegn over Markerne, endvidere opdyrkede han to Hedelodder,  
een paa 25 og een paa 32 Tdr. Land, og denne Jord blev lagt til Gaarden.



*Thomas Peder Thomsen  
Johanne Kirstine Thomsen  
Ane Bertine Thomsen  
Emilie Thomsen*

Ved Kidmose Bæk opførte han en Vandmølle, der trak en Kværn. Her malede han ogsaa en Del for andre.

1910 overdrog han Gaarden til Sønnen, Thomas Peder Thomsen; da denne et Aars Tid efter blev dræbt ved et Ulykkestilfælde, ønskede Enken ikke at drive Gaarden. Peder Thomsen bestyrede den da til dens Salg, hvorefter han 1912 byggede et Hus paa Herningvej i Brande. Her boede han til sin Død 1925. Hans Enke bor endnu, April 1946, i Huset, der er overtaget af Tømrer Anders Laursen.

### *Peder Thomsens og Ane Andersens Børn*

1. J. 98. *Thomas Peder Thomsen*, f. paa Harrildgaard  $\frac{2}{4}$  1879, død s. Sted  $\frac{24}{11}$  1910. Viet  $\frac{11}{11}$  1909 til *Ane Mette Sørensen*, f.  $\frac{12}{4}$  1881. Overtog Harrildgaard.
2. J. 99. *Anders Peder Thomsen*, f.  $\frac{10}{6}$  1882, d. 1892.
3. J. 100. *Johanne Kirstine Thomsen*, f.  $\frac{21}{1}$  1886, d.  $\frac{24}{4}$  1931 i Ikast. Viet  $\frac{11}{2}$  1906 til *J. L. Christensen*, f.  $\frac{16}{12}$  1880. Købmand i Ikast.
4. J. 101. *Ane Bertine Thomsen*, f.  $\frac{27}{9}$  1888, d. i Thyregod  $\frac{6}{3}$  1935. Viet  $\frac{24}{10}$  1908 til *Jens Peter Clemmensen*, f.  $\frac{17}{8}$  1876, d.  $\frac{30}{11}$  1939. Gdr. i Thyregod.
5. J. 102. *Emilie Thomsen*, f.  $\frac{22}{12}$  1892. Viet  $\frac{20}{3}$  1915 til *Anders Magnus Lauritsen*, f.  $\frac{31}{7}$  1887. Tømrer i Brande.



Thora Thomsen

## 1

*Thomas Peder Thomsen og Ane Melle Sørensen*

I Ægteskabet en Datter.

- A. K. 306. *Thora Thomsen*, f. paa Harrildgaard  $24/10$  1910. Realeksamen fra Brande Realskole 1926. Student fra Herning Gymnasium 1929. Lærerindeksamen fra N. Zahles Seminarium, København, 1932. Derefter i to Aar Privatlærerinde hos Godsejer Madsen-Mygdal, Edelgave. Viet  $28/7$  1934 i Odense til *Erik T. Hammerich*, f.  $3/5$  1907. Læge, Nr. Broby, Fyn.

## Børn

- a. L. 385. *Else Hammerich*, f.  $22/9$  1936.  
b. L. 386. *Just Frederik Hammerich*, f.  $23/10$  1939.



## 3

*Johanne Kirstine Thomsen og J. L. Christensen*

I Ægteskabet 6 Døtre.

- A. K. 307. *Birta Christensen*.  
B. K. 308. *Asta Christensen*.  
C. K. 309. *Lusea Christensen*.  
D. K. 310. *Thora Christensen*.  
E. K. 311. *Elva Christensen*.  
F. K. 312. *Paula Christensen*.

## 4

*Bertine Thomsen og Jens Peder Clemmensen*

I Ægteskabet 3 Børn.

- A. K. 313. *Ejner Clemmensen*, f. i Thyregod  $^{29}/_3$  1909. Gift  $^{17}/_5$  1937 med *Mary Bach*, f.  $^{16}/_8$  1911. Gdr. i Thyregod.
- B. K. 314. *Elna Clemmensen*, f.  $^{24}/_{10}$  1910 i Thyregod. Gift  $^{24}/_{10}$  1936 med Gdr. *Morten Chr. Pedersen*, Brandlund, f. i Brandlund  $^{19}/_2$  1905.

*Børn*

- a. L. 387. *Thora Pedersen*.
- b. L. 388. *Poul Erik Pedersen*.
- C. K. 315. *Alfred Clemmensen*, f.  $^{31}/_{10}$  1913 i Thyregod. Gift  $^5/_9$  1937 med *Anna Madsen*, f.  $^{25}/_1$  1911 i Ryslunge.

*Børn*

- a. L. 389. *Grethe Clemmensen*.

## 5

*Emilie Thomsen og Anders Lauridsen*

I Ægteskabet 2 Børn.

- A. K. 316. *Arne Peter Lauridsen*, f. i Brande  $^{12}/_7$  1915. Gartner.
- B. K. 317. *Elise Susanne Lauridsen*, f. i Brande  $^6/_{11}$  1920. Sygeplejerske. Viet  $^{19}/_5$  1945 i Brande Kirke til Bankassistent *Poul E. Jonason*, f.  $^{14}/_3$  1913.

## II

*Familien i Fløe**Peder Sandfeld Thomsen og Kirsten Andersen*

Peder Sandfeld led som ældre meget af Sygdom. Gaarden blev solgt 1910. I Ægteskabet var et Barn, Sønnen.

1. J. 103. *Thomas Peder Sandfeld Thomsen*, død som ung.

## SLÆGTEN FRA SANDFELDGAARD

Efterkommere af

### *Peder Pedersen Kibæk og Maren Pedersdatter*

**P**eder Kibæk købte som nævnt 1840 den vestligste af de tre Gaarde i St. Sandfeld, Sandfeldgaard. Om ham fortælles der endnu meget, selvom der ikke er det Tal af Historier som om hans Broder, Palle Fasterholt.

Engang som ung Vovehals trak han ved Højvande en Hest over en Træstamme, der laa som Gangtræ over Aaen ved Arnborg Kirke. Det skal, fortæller Peder Kibæk Hansen, have været 1845, det Aar, Aaen forårsagede Jordskred ved Arnborg Kirkegaard.

Min Moster Maren Sandfeld, der er Peder Kibæks Datter-Datter og opdraget paa Sandfeldgaard skriver følgende:

»Min Bedstefar havde tyve Køer, som jeg skulde vogte om Sommeren, fra jeg var elleve Aar. Min Søster, Kirstine, der var to Aar yngre, vogtede en Faareflok paa 150 Stk. ude i Heden. Bedstefar var meget streng, vi to Børn kendte aldrig til en Fridag eller Frisøndag fra midt i April til November.«

»Bedstefar var meget streng!« Peder Kibæk er imidlertid ikke den eneste af de gamle, om hvem dette er blevet sagt. »I Førstningen troede jeg, at Niels Birkebæk kun var min strenge Husbond,« skriver P. K. Toksvig. Theodor Birkebæk, Holtum, har ogsaa fortalt om gamle Niels Birkebæks Strenghed, og Peder Dørslund har nævnt, at Palle Fasterholt var streng. Det er sikkert hine Tidens Opdragelse med dens strenge Krav til Børnene, der bevirker, at de gamle kom til at staa i dette Lys.

Om Peder Kibæk fortæller min Mor, at han var mørk af Lød. Han var en god, klog, i sin Færd og sine Dispositioner fornuftig Mand, der udad til var meget agtet.

Paa Gaarden var han paapasselig og sparsommelig, men aldrig kneben, bl. a. blev der altid levet godt paa Sandfeldgaard.

Hjemme arbejdede han altid selv med. Han forlangte ikke meget af Folkene, der godt kunde gaa og passe Tempoet selv.

Gaarden drev han efter moderne Principper med stort Kvæghold, at den blev dygtigt ledet fremgaaer maaske af, at den havde lige saa stor Besætning i Firserne som nu.

Udadtil var han anset, hertil bidrog vel, at han sad med en af Egnens største Gaarde og var en efter Forholdene velstaaende Mand. 1865—71 sad han i Brande Sogneraad. Han kom en Del ud; men var af Naturen Hjemmemenneske, ude vilde han gerne nyde en Dram; men ingen har nogen Sinde set ham beruset.

Hertil bemærker Peder Kibæk Hansen:

»Jeg har aldrig set Bedstefar drikke Snaps, undtaget naar han var i Selskab; men med hans selskabelige og livlige Humør, stod han i et passende Selskab ikke tilbage, hvilket dog ikke skete ret ofte og altid, uden at blive fuld.«

Iøvrigt fortæller Peder Kibæk Hansen:

»Af Tyende har der gennem Aarene været mange, og nogle gennem flere Aar. Aldrig er det hørt, at der har været Vrøvl om Løn eller noget andet Forhold, eller at nogen er kommet derfra i Utide.

Gæstfriheden var større i gamle Dage end nu, og her stod Sandfeld og iøvrigt hele Fasterholtslægten ikke tilbage.«

Og om den gamle Peder Kibæk:

»Baade Sommer og Vinter gik Bedstefar med Skindkasket, og ved Fornyelse kunde det have sine Vanskeligheder at faa een af akkurat samme gode Slags igen.

I smaa Drag dampede han til Stadighed paa Piben, der var den eneste og samme i den Tid, jeg husker, men Hovedet gik engang itu, og det var en slem Ting.«

Købmand T. M. Troelsen, Arnborg, der i tre Aar var Hyrdedreng paa Sandfeldgaard, fortæller:

»Peder Kibæk drev Gaarden godt og havde stort Kvæghold. Han opdyrkede og merglede store Dele af Heden, hvilket gav godt Udbytte.

Han var en god Mand at tjene.

Han sang altid. Naar han f. Eks. kom fra Marken, kunde man paa lang Afstand høre ham synge. Han kunde 70 Viser udenad og havde i det hele taget en sjælden Hukommelse.

Der stod en mærkelig Autoritet om ham, og alle paa Gaarden nærede den dybeste Respekt for ham.«

Og til Slut en Historie fra Sandfeld, fortalt af Peder Kibæk Hansen:

Peder Kibæks Kone, Maren Sandfeld, købte engang paa et Marked et Fad med Dekoration. I Fadets Rand stod Ordene: »Sjette Juli 1849 stod Slaget ved Fredericias Fæstning.« Hun brugte Fadet i den daglige Husholdning, og dette faar hendes Broder og Nabo, Jens Peder Sandfeld, at se, da blusser Patriotismen op i den gamle Soldat:

»Hvis det haaed wan mi Fad, saa skuld en Fanneme aaller haad wan bruwt.«

Maren Pedersdatter døde 1871, Peder Kibæk <sup>15/5</sup> 1898, 81 Aar gammel. De blev begravede paa Brande Kirkegaard i et Familiegravsted, hvor ogsaa deres ugifte Børn kom til at hvile. Graven er prydet med en stor graa Granitsten.

### *Livet paa Sandfeldgaard*

Sandfeldgaard var paa Peder Kibæks Tid en Gaard paa ca. 400 Tdr. Land. Jorden er daarlig Sandjord; men med udstrakte Enge mod Skjerna, og paa den Tid strakte Jorderne sig ind i Uhre Kær. Aar 1900 blev Kærlodden skilt fra, og Sønnen, Erik Peder, byggede her en Gaard, som han beboede en Del Aar.

Gaardens Besætning var 8 Arbejdsstude, 2 Følhopper, 18—20 Køer med tilsvarende Opdræt og ca. 150 Faar og Lam.

Bygningerne var lange og lave med Mure af brændte Sten og Straatage. Udhusene staar endnu i 1946 som paa Peder Kibæks Tid; men Stuehuset, der ligger mod Nord, mod Kanalen, er forandret. Paa Peder Kibæks Tid var det et langt, lavt Hus, straatækket, Storstuen var i østre Ende, Køkken og Bryggers i vestre. Fra Vest mod Øst bestod Huset af følgende Rum:

Forgang og Bryggers med stenpikket Gulv. I Bryggerset var stor Bageovn og fastmuret Grukeddel. I Køkkenet var Gulvet ligeledes stenpikket, der var fast Bord og en muret Forhøjning, hvor Vandspandene havde Plads. I mange Aar var der aaben Skorsten. Kogningen foregik over aaben Ild, og der var Kroge til Ophængning af Gryderne under Kogningen. Kaffen kogtes i Lerpotter. I Køkkenet laa et Bundt Gransplinter, som man tændte og holdt i den ene Haand, mens man rørte i eller tilsaa kogende Gryder.

Om Belysningen iøvrigt fortæller Peder Kibæk Hansen:

»Ellers var Belysningen Tællelys, senere Petroleumslamper, lavede af smaa Apothekerflasker med en lille Væge i et Rør, stukket igennem Proppen. Omkring 1886 fik de Hængelampe, en stor Begivenhed.«

I Væggen mod Dagligstuen fandtes Aabningen til Fyring i Bilæggerovnen inde i Stuen, senere blev der installeret Komfur. I Køkkenet fandtes endvidere Gaardens Kobber- og Messingtøj.

Nord for Køkkenet var et Bagkammer, hvor Madvarerne opbevaredes. Her var Hylder til Mel og Gryn, og her stod det store Bagetrug. Der bagtes 5—6 Skp. Mel til Rugbrød hver Gang. Sigtemelet var fintsigtet Rugmel. Hvedemel anvendtes ikke, i hvert Fald først i Peder Kibæks senere Aar, og da kun til Højtiderne.

Fra Bagkammeret førte tre Trappetrin ned i Mælkekammeret, der delvis var en Udbygning fra Stuehuset mod Nord og altsaa halvt Kælder. Størstedelen af Peder Kibæks Virksomhed ligger før Andelsmejerierne, og i al hans Tid kernede Sandfeldgaard selv sit Smør og lavede selv sin Ost.

Væggene i Mælkekammeret var optaget af lange Hylder, hvor Mælkefadene stod. Midt i Kammeret stod et hvidskuret Bord. Mælkens Behandling var i Korthed følgende:

Efter Malkningen siedes Mælken paa Fade, og disse blev mærkede med den paagældende Dag, f. Eks. Torsdag, og et Et-, To- eller Tretal, hvor Et angav Morgenmælk, To Middagsmælk og Tre Aftenmælk. Herefter hensattes Fadene, og Dagen efter eller noget senere efter Temperaturen, blev Mælken skummet med Ske. Fløden hældtes i en stor Træbøtte og blev hensat til Syrning, idet der tilsattes lidt Kærnemælk. Fløden keredes i Stavkerne, og

Smørret blev saltet, farvet og æltet, hvorefter det sattes paa Bøtter og sendtes til Vejle. Smørret fra Sandfeldgaard opnaaede for det meste Toppris.

I Dagligstuen, der vendte ud mod Gaardspladsen, var der, som det dengang brugtes, vægfast Bænk og et langt Bord, der naaede fra Stuens ene Ende til den anden. Ved Væggen ud mod Køkkenet stod Bilæggerovnen og ved den modsatte Væg en Alkove, over hvilken der var en Hylde, hvor Brændevinskaraffen stod. Naar Peder Kibæk og senere hans Søn, der ogsaa hed Peder Kibæk, om Morgenen var staaet op og før de gik ud til Arbejdet, slog de et Slag om ad Hylden og tog en Slurk Brændevin.

Fremstillingen her er efter min Mors Beretning. Peder Kibæk Hansen er ikke enig med hende, idet han som omtalt skriver:

»Jeg har aldrig set Bedstefar drikke Snaps, undtagen i Selskab, derimod havde Morbroder Peder Kibæk i Skabet i Storstuen en Skægmand, Sukker og andet, og der kunde vi hemmeligt liste op, hvis vi en Dag var trætte eller forfrosne.«

Bag Dagligstuen mod Øst var Sovekammeret. Det var ikke større end to Alkovesenge netop kunde staa der.

De næste Fag optoges af Forgangen ud mod Gaardspladsen og Pige-kammeret ud mod Haven, til begge var Dør fra Dagligstuen. I Pige-kammeret var Alkove og Lergulv; i Forstuen Teglstensgulv.

Øst for disse Rum laa Storstuen, den spændte over hele Husets Vidde i tre Fag. Her stod to store Klædeskabe, en Dragkiste og en stor Kiste. I disse Møbler opbevaredes Tøj, Lagener, usyet Vadmel o. a.

Der holdtes paa Gaarden tre Karle og tre Piger. Om Sommeren endvidere et Par Hyrder, Dreng eller Piger, heraf den ene passede Kreaturerne, der stod i Tøjr, og den anden Faarene, der gik i Løsdrift.

Gaardens Avling var Rug, Byg, Havre, Boghvede og Kartofler, endvidere avledes der. Hø fra Ager og Eng. Der arbejdedes mest med Stude.

Arbejdsdagen begyndte om Sommeren Kl. 5 og om Vinteren Kl. 7.

Gaardene var dengang for en stor Del selvforsynende, og nogle af de Produkter, der solgtes, færdigbehandlede paa Gaarden, herved blev Arbejdet meget forskelligt fra Arbejdet paa Gaardene nu til Dags.

Bagning og Smørfremstilling er omtalt, endvidere bryggede Gaarden selv sit Øl. Et andet vigtigt Arbejde var Uldtilvirkningen.

Faarene vaskedes og klippedes Foraar og Efteraar. Vaskningen foregik ved Kanalen. Først vaskedes Dyrene i Sæbevand, et Hold paa hver Bred, derefter blev de jagede gennem Kanalen for at blive skyllede.

Af Ulden solgtes en Del straks. Den, der var beregnet til Gaardens eget Forbrug, sendtes til Fabrik til Kartning, der dog tidligere foretoges paa Gaarden. Herefter spandtes Ulden til Garn, hvoraf en Del strikkes paa Gaarden til Undertøj, Strømper og Vanter. Resten sendtes til Vævning, og den herved fremkomne Vadmel brugtes til Klædninger, Kjoler, Dynevaar, Lagener o. s. v.

Et andet stort Hjemmearbejde var Slagtningen.

Der blev paa Gaarden slagtet 3—4 Svin af Vægt 4—600 Pund og 10—12 Kalve aarligt. Disse Slagtninger foretoges, naar der var Brug for Kød. Om



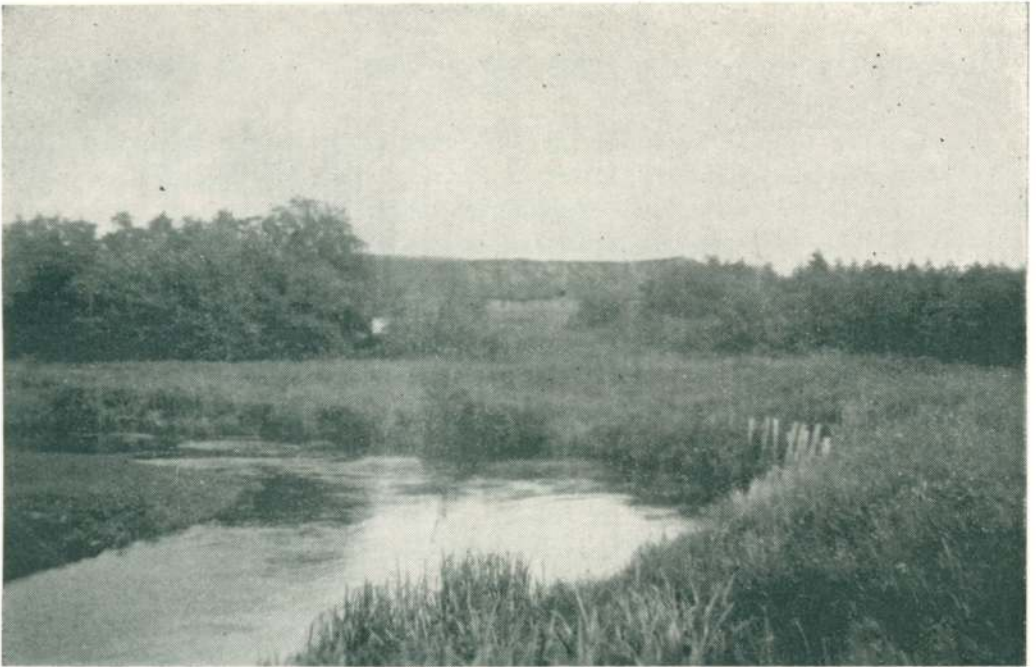

SANDFELDGAARD

Efteraaaret fandt saa de store Faareslagtninger Sted. Der slagtedes 16—20 Faar, fire ad Gangen med nogle Dages Mellemrum. I Tilknytning hertil kom saa i ældre Tid Lysestøbning af Faaretalgen.

Peder Kibæk Hansen fortæller følgende:

»Først jeg husker, spistes der ikke Lever i Sandfeld. Naar min Mor havde hjulpet med en Svineslagtning og efter vore smaa Omstændigheder ønskede at faa Leveren med hjem, kunde der saadan set ikke være noget i Vejen; men der var dog Betænkeligheder, vi maatte ikke gerne være fjerde Klasses Folk.«

Dagens Maaltider var følgende:

Morgenmad: Kartofler varmede paa Stegepande og stegt Flæsk, derefter Mælkegrød eller -brød.

Middagsmaden var næsten altid Kartofler, stegt Flæsk og Vælling. Nu og da serveredes der Kaal eller Ærter kogt paa salt Kød, og naar der slagtedes Suppe og Steg.

Ved 4—5 Tiden om Eftermiddagen spistes Mellemmad, der bestod af Smørrebrød med Pølse, Spegekød og Ost. Var Karlene i Marken, fik de Mellemmaden bragt ud.

Vi Nitiden var Dagens Arbejde endt, og der spistes Nadver, der oftest bestod af Byg- eller Boghvedegrød. Om Vinteren, da Nadveren vel indtoges noget tidligere, fik man som paa Fasterholt »Sengetidsmellemmad«. Hver fik to Skiver med Paalæg, og man drak Øl dertil.

Alt i alt en god og kraftig Kost.

Som omtalt var man næsten selvforsynende, der købtes Salt, næsten intet Sukker og kun sjældent Flormel, Af Kaffe købtes to Pund til Jul, et Pund

til Paaske og eet til Pinse. Kun til Højtiderne bagtes Hvedebrød og Smaakager.

Var Kosten kraftig til daglig, var den det ikke mindre til Højtiderne, Jul Paaske og Pinse.

Juleaften fik man først Suppe, derefter Steg og Kartoffler og tilsidst Rødgrød. Naar Kvinderne havde Opvasken til Side, blev der sunget Julesalmer, hvorefter man drak Kaffe med Hvedebrød og Smaakager.

Efter Kaffen spilledes der Kort om Penge eller Tændstikker, Pebernødder brugtes ikke, og hermed gik Tiden, til Aftenens sidste Hjertestyrkning »Kvældsnavveren« blev indtaget. Den bestod af Langkaal og Flæsk, Brød og Smør og al Gaardens Opbud af Paalæg, og det kan antages, at der hertil er nydt Øl og Dramme.

Juledagene og Nætterne var optaget af Gilder. Baade unge og gamle var med. De ældre spillede Kort, snakkede og drak Punch; mens de unge dansede i Storstuerne. Helt til Helligtrekonger varede disse Gilder.

Nytaarsaften levede man som Juleaften. Det hændte, at der kom Nabo-folk eller Ungdom og skød Nytaar ind, de blev gæstfrit modtagne. De nu saa yndede Nytaarsløjer kendtes ikke.

Julen varede til Helligtrekonger, først da stilnede Julegilderne af. Helligtrekongersaften blev ikke helligholdt; man dvælede ved den som Julens sidste Aften, som Overgangen til Hverdagene. »Nu slog Bondens Tromme«, sagde man. Julen var forbi.

Paaske og Pinse levedes der godt som i Julen. Disse Højtider blev dog ikke fejrede med samme Grundighed som Julen. Paasken var for højtidelig til, at man kunde give den et saa verdsligt Præg, endvidere faldt den paa en travl Tid. Paaskemorgen sattes et svingende fuldt Fad kogte Æg paa Bordet.

---

Sandfeldgaard ligger med vid Udsigt over Skjernaadalen. Haven naar ud til Kanalen, der er anlagt af Hedeselskabet 1869—70.

Efter Peder Kibæk overtog Sønnen af samme Navn Gaarden. Da han ikke var gift, blev den ham for besværlig, og omkring 1905 solgte han den ud af Familien. Der er plantet en Granplantage ved Gaarden og tæt ved den findes Brunkulsleje og Tørvemose, der under Krigen har fundet stor Udnyttelse.

## Børnene fra Sandfeldgaard

- I I. 33. *Ane Marie Pedersen*, f. i Sandfeld  $^{25}/_6$  1841, d. i Hjøllund  $^{20}/_7$  1893.  $^3/_6$  1864 i Brande Kirke viet til *Markus Hansen*, Hjøllund, Arnborg Sogn, f.  $^{25}/_8$  1835, d.  $^3/_1$  1903. Landmand og Smed i Hjøllund.
- II I. 34. *Kirsten Pedersen*, f. i Sandfeld  $^{22}/_7$  1842, d. i Arvad  $^{21}/_{11}$  1885.  $^{12}/_{11}$  1872 i Brande Kirke viet til *Jens Andersen Slot* af Uhre, Brande Sogn, f.  $^{10}/_9$  1842 i Uhre, d. s. St.  $^{25}/_1$  1915. Husmand i Arvad, Brande Sogn.
- III I. 35. *Ane Marie Pedersen*, f. i Sandfeld  $^{18}/_{10}$  1843, d. s. St.  $^{28}/_{10}$  1894. Ugift. Opholdt sig i Hjemmet.
- IV I. 36. *Peder Pedersen*, f. i Sandfeld  $^{25}/_5$  1845, d. i Nr. Vilstrup  $^{20}/_{11}$  1891. Viet  $^4/_4$  1879 i Vilstrup Kirke til *Karen Johanne Jensen*, f. i Vilstrup  $^3/_3$  1854, d. s. St.  $^{28}/_{11}$  1911. Ejer af Nr. Vilstrup Skovmølle.
- V I. 37. *Peder Pedersen*, f. i Sandfeld  $^{25}/_9$  1847, d.  $^{27}/_2$  1919. Fik ved Bevilling af  $^{29}/_1$  1906 Tilladelse til at føre Slægtsnavnet *Kibæk*. Han var ugift og barnløs, og Navnet faldt dermed bort. En Tid Ejer af Sandfeldgaard.
- VI I. 38. *Erik Peder Pedersen*, f. i Sandfeld  $^{17}/_3$  1851, d.  $^{28}/_{11}$  1921. Ugift. Gdr. i Kærby, Brande Sogn.
- VII I. 39. *Mette Marie Pedersen*, f. i Sandfeld  $^2/_{12}$  1853, d. i Skovbjerg  $^{30}/_5$  1937. Viet  $^{26}/_{11}$  1881 i Brande Kirke til (I. 30) *Jørgen Christensen Skovbjerg*. (Se Familien fra Sdr. Skovbjerg).
- VIII I. 40. *Dorthea Pedersen*, f. i Sandfeld  $^9/_9$  1857, d. i Ejstrup 1911. Viet  $^{13}/_{12}$  1883 i Brande Kirke til *Jens Jakob Jensen* af Ejstrup Sogn, f.  $^{10}/_{10}$  1856, d.  $^9/_10$  1928. Landmand, Hedegaard, Ejstrup Sogn.



Ane Marie Pedersen

## I

*Familien fra Hjøllund**Ane Marie Pedersen og Markus Hansen*

Markus Hansen uddannedes i Smedehaandværket i Hoven og arbejdede som Svend i Vejle. Ved sit Giftermaal overtog han en Udflyttergaard fra St. Hjøllund og drev den samtidig med Smedehaandværket. Han var en af Egnens dygtigste Smede og skal have smedet den første Jernplov i Arnborg Sogn. Han havde en forunderlig Evne til at sætte sig ind i en Sag og blev ofte spurgt til Raads.

Om sin Mor skriver Peder Kibæk Hansen:

Hun havde en efter den Tid god Skolelærdom. Hun var rask i Snak og hurtig i Vendingen, som det i det hele taget kendetegnede Sandfeldslægten. Sammen med at være med i Marken, passe Kreaturerne og Hjemmet, maatte hun ofte slaa nogle Slag med Forhammeren i Smedien. Forestod der i Nabolaget Begivenheder af forskellig Art, hvortil der krævedes Hjælp, kom der gerne Bud efter hende, og dertil manglede hun hverken Tid eller god Villie. Det kan med Rette siges om hende, at hun sled sig op og blev tidlig ældet.«

*Ane Marie Pedersens og Markus Hansens Børn*

1. J. 104. *Maren Julie Hansen*, f. i Hjøllund  $^{27}/_7$  1864, d. s. St.  $^{25}/_5$  1867.
2. J. 105. *Maren Julie Hansen*, f. i Hjøllund  $^{3}/_4$  1869, d. s. St.  $^{14}/_{11}$  1900.
3. J. 106. *Peder Kibæk August Hansen*, f. i Hjøllund  $^{3}/_8$  1872. Viet  $^{25}/_{10}$  1904 i Arnborg Kirke til *Kirstine Madsen*, f.  $^{13}/_3$  1882.  
Landmand, Hjøllund, Arnborg Sogn.
4. J. 107. *Hansine Pederikke Hansen*, f. i Hjøllund  $^{23}/_{11}$  1874. Gift  $^{31}/_3$  1901 med *Kristian Hareskov*, d.  $^{19}/_{10}$  1930. Gdr. i Hareskov, Assing Sogn.

5. J. 108. *Laurids Peder Hansen*, f. i Hjælland  $^{20}/_5$  1879, d. i Kølækær  $^{6}/_{11}$  1937. Viet  $^{30}/_6$  1918 til *Mette Christine Christensen*, Hjælland. Købmand i Kølækær.
6. J. 109. *Valdemar Sandfeld Hansen*, f. i Hjælland  $^{20}/_5$  1879. Viet  $^{22}/_9$  1909 til *Johanne Jensine Othilda Jensen*, f. i Assing  $^{22}/_9$  1888. Gdr. Moesgaard ved Kibæk.

## 3

*Familien fra Hjælland**Peder Kibæk Hansen og Kirstine Madsen*

Peder Kibæk Hansen, oftest kaldet Peder Markus, overtog Fødegaarden i Hjælland ved Arveskifte 1903 og afhændede den 1940 til Datteren Anne og hendes Mand, Magnus Ostensen.

Peder Markus har haft sin Fars Evne til at sætte sig ind i en Sag. Han har været en meget interesseret Mand, navnlig i politiske Spørgsmaal og Lokalhistorie, samtidig har han været en god Fortæller, hvilket er kommet dette Arbejde til Gode, det har ofte været nødvendigt at referere til hans Navn.

Efter Afstaaelsen af Ejendommen tog han Ophold paa De gamles Hjem i Lind.

*Deres Børn*

- A. K. 318. *Anne Kirstine Hansen*, f. i Hjælland  $^{29}/_9$  1905. Gift med *Magnus Ostensen* fra Gejlbjerg, Skarrild Sogn. Overtog Fødegaarden.

*Børn*

- a. L. 390. *Tage Ostensen*, f.  $^{27}/_6$  1934.
- B. K. 319. *Maren Julie Hansen*, f. i Hjælland  $^{26}/_5$  1908.
- C. K. 320. *Martha Dagny Hansen*, f. i Hjælland  $^{10}/_{11}$  1912. Overtog Bestyrerpladsen i Matrups Brugsforening ved Brædstrup  $^{1}/_8$  1940. Gift  $^{6}/_4$  1941 med Kommis *Peder Thorvald Pedersen* fra Roslev, Asperup, Nr. Aaby.

*Børn*

- a. L. 391. *Aase Pedersen*.
- b. L. 392. *Leif Pedersen*.
- D. K. 321. *Frida Agathe Hansen*, f. i Hjælland  $^{26}/_5$  1918, g. 1943 med Landmand *Anders Gjelstrup*, Nr. Vium. Driver Pensionat ved Egeris Mølle, Nr. Vium.
- E. K. 322. *Peder Madsen Hansen*, dræbt som Barn ved Løbskkørsel.

## 4

## Familien i Hareskov

*Hansine Hansen og Kristian Hareskov*

Sine Hareskov har endnu 1946 Gaarden. Hun har med megen Dygtighed ledet saavel den som Hjemmet og givet sine Børn en god kristen Opdragelse.

*Deres Børn*

A. K. 323. *Signe Marie Emilie Hareskov*, f. i Hareskov 1902. Gift  $16/8$  1928 med *Jens Kjær sig*, Gdr. Assing.

*Børn*

- a. L. 393. *Niels Kristian Kjær sig*, f.  $18/6$  1924.
- b. L. 394. *Viggo Kjær sig*, f.  $25/6$  1925.
- c. L. 395. *Eli Kristine Kjær sig*, f.  $17/6$  1927.
- d. L. 396. *Gjerlef Hareskov Kjær sig*, f.  $15/2$  1929.
- e. L. 397. *Gunnar Kjær sig*, f.  $27/7$  1930.
- f. L. 398. *Metha Lydia Kjær sig*, f.  $24/5$  1932.
- g. L. 399. *Betty Kjær sig*, f.  $10/10$  1935.
- h. L. 400. *Hans Hareskov Kjær sig*, f.  $20/7$  1941.

B. K. 324. *Anker Hareskov*, f. i Hareskov 1903, cand. theol. Kapellan i Glad-  
sakse, Sognepræst i Ryde-Hanbjerg fra 1932 til sin Død, Januar 1944.  
Gift  $20/1$  1932 med *Metha Hjemdal*, Bagsværd.

*Børn*

- a. L. 401. *Birthe Hareskov*, f.  $18/1$  1933.
- b. L. 402. *Ole Hareskov*, f.  $15/12$  1935.
- c. L. 403. *Minna Hareskov*, f.  $25/5$  1938.

C. K. 325. *Ejner Ditlev Hareskov*, f.  $27/7$  1904. Uddannet i Tømrerfaget. Nu  
Købmand, Moesgaard ved Kibæk, g.  $7/9$  1934 m. *Sine Sandfeld Krogstrup*.

*Børn*

- a. L. 404. *Kristian Hareskov*, f.  $8/8$  1937.
- b. L. 405. *Jens Krogstrup Hareskov*, f.  $12/2$  1939.
- c. L. 406. *Ella Hareskov*, f.  $21/9$  1940.

D. K. 326. *Sigurd Reinholt Hareskov*, f. i Hareskov  $6/2$  1906. Gdr. Paarup ved  
Kibæk. Gift  $29/5$  1939 med *Birgitte Meldgaard*, Paarup.

*Børn*

- a. L. 407. *Kristian Meldgaard Hareskov*, f.  $21/2$  1940.

E. K. 327. *Dagny Hareskov*, f. 1908. Gift  $10/10$  1939 med *Kristian Tarp Hansen*,  
Gdr. Hvedde, Assing Sogn.

F. K. 328. *Hilmar Hareskov*, f.  $3/7$  1910. Bestyrer i Hjemmet.

## 5

## Familien i Kølkær

*Laurits Peder Hansen og Mette Christensen*

Laurits Hansen begyndte  $31/3$  1914 Købmandshandel ved Kølkær St. og fik her gennem Aarene en omfattende Forretning, som hans Enke førte videre.

*Deres Børn*

- A. K. 329. *Anna Hansen*, f.  $5/11$  1918, g.  $5/6$  1943 m. *Kommis Johannes Hansen*, Hanbjerg ved Holstebro, der  $15/5$  1943 købte Købmandsforretning i Røgen pr. Sperup.
- B. K. 330. *Gjørup Hansen*, f.  $29/5$  1924. Uddannelse i Handelsfaget. Medhjælper i Forretningen i Kølkær.
- C. K. 331. *Herluf Hyldal Hansen*, f.  $8/10$  1928.

## 6

## Familien i Moesgaard

*Valdemar Sandfeld Hansen og Johanne Jensen*

Valdemar Hansen købte 1909 et Stykke Jord i Moesgaard ved Kibæk og byggede her en Gaard.

*Deres Børn*

- A. K. 332. *Ellen Augusta Hansen*, f.  $5/2$  1912. Gift med *Karl Kjær Nielsen* fra Vilhusted, Assing Sogn.
- B. K. 333. *Martha Emilie Sandfeld Hansen*, f.  $21/7$  1913, g. m. *Henry Larsen*, f. i Rudkøbing. Kusk, Skaarup Mark, Skaarup.

*Børn*

- a. L. 408. *Kaj Larsen*.
- b. L. 409. *Willy Larsen*.
- C. K. 334. *Magda Kathrine Sandfeld Hansen*, f.  $26/11$  1914.
- D. K. 335. *Aksel Theodor Sandfeld Hansen*, f.  $1/6$  1916.
- E. K. 336. *Hedvig Elisabeth Sandfeld Hansen*, f.  $21/8$  1918, g. m. *Kristen Langvad Jørgensen*.
- F. K. 337. *Inger Othelia Sandfeld Hansen*, f.  $1/8$  1920.
- G. K. 338. *Julie Marenthe Sandfeld Hansen*, f.  $27/11$  1921.
- H. K. 339. *Ejler Karl Sandfeld Hansen*, f.  $21/9$  1924.
- I. K. 340. *Asta Kristine Sandfeld Hansen*, f.  $28/8$  1927.

## II

## Familien i Arvad

*Kirsten Pedersen og Jens Andersen Slot*

Jørgen Jørgensen Borup fortæller i et Brev:

»Min Kone, Else Marie Søndertoft, har fortalt, at hendes Mor, Karen Søndertoft, engang sendte hende over til Jens Slots med lidt Fødevarer, fordi de med deres mange Børn havde det fattigt, og Kirsten var syg.«

Hjemmet i Arvad var fattigt. Det var et Husmandssted med et Par Køer og et Par Stude; mens Jens Slot gik paa Arbejde, passede Kirsten baade Landbruget og Hjemmet, Børnene maatte de sende ud at tjene, naar de naaede 7—8 Aars Alderen. Kirsten var svagelig, ved Barsedaaen Skærtorsdag 1885 klagede hun over ikke at kunne udholde Arbejdet, og den 21. November samme Aar døde hun.

Følgende fra 1884 fortæller lidt om Vanskelighederne ved at komme til Læge dengang — i hvert Fald for de fattige:

»Jens Slot og Kirsten mistede dette Aar en fireaarig Pige. Engang under hendes Sygdom besluttede de at søge Læge. De lagde Pigen i en Barnevogn, Kirsten skubbede, og Jens Slot trak, og saa gik de, tværs over Heder og Marker og ad daarlige Veje, de tre—fire Mil til Distriktslægen i Ries. Træsko og Strømper havde de under Vandringer trukket af for ikke at slide paa dem; men de tog dem paa, da de kom til Ries for ikke at gaa barfodede til Lægen.«

Efter Kirstens Død beholdt Jens Slot kun Hjemmet nogle Maaneder. De af Børnene, der ikke var gamle nok til at tjene, blev sat i Pleje, selv tog han Plads som Fodermester, bl. a. paa »Rishjerggaard« og »Hesselig«. Han var en paalidelig Arbejder, der i sin Færd var yderst beskeden og fordringsløs.

*Børnene fra Arvad*

1. J. 110. *Andrea Marie Andersen*, f.  $28/5$  1873. Viet  $7/11$  1903 i Brande Kirke til *Gregers Jensen Gregersen*, f. i Langkjær, Brande Sogn  $3/4$  1878. Gdr. i Grene, Arnborg Sogn.
2. J. 111. *Peder Kibæk Andersen*, f.  $11/5$  1874. Ugift. Tækkemand, Branduhre.
3. J. 112. *Maren Sandfeld Andersen*, f.  $29/4$  1875. Som Barn paa Sandfeldgaard, derefter flere Pladser som Husassistent, bl. a. paa Hesselig. Elev paa Vejstrup Højskole, derefter Uddannelse i Modeskrædderi. Direktricestilling i Silkeborg, Brande, Aarhus og Randers, derefter København. Bopæl: Sortedams-Dosseringen 85.
4. J. 113. *Petrine Kirstine Andersen*, f.  $11/11$  1877, d. i Arnborg  $4/2$  1917. Viet  $17/1$  1902 i Tjørring Kirke til *Jørgen Jensen Slumstrup*, f.  $30/5$  1870. Kirkebetjent, Arnborg.
5. J. 114. *Niels Jensen Andersen*, f. Februar 1879. Tjenestekarl. Død i St. Hestlund, Give, 1896.



6. J. 115. *Anders Jensen Andersen*, f.  $\frac{14}{8}$  1881, g. m. *Else Andersen*. Slagter, Bramminge St. Ingen Børn.
7. J. 116. *Jens Peder Andersen*, f.  $\frac{7}{3}$  1883. Opdraget hos Folketingsmand Jensen Fløe, Brande. Uddannelse ved Landbrug. Ophold paa Rødkilde Højskole og Dalum Landbrugsskole. Hmd. Brande. Ugift. Død  $\frac{1}{8}$  1940.
8. J. 117. *Kristiane Andersen*, f. 1880, d. 1884.
9. J. 118. *Kristian Jensen Andersen*, f.  $\frac{7}{1}$  1885. Opdraget hos Kjeld Jensen, Hyvild. Arbejdsmand, Hyvild. Død 1937.

## 1

*Familien i Grene**Andrea Marie Andersen og Gregers Jensen Gregersen*

Mine Forældre købte 1903 Gaarden »Over Grene« i Arnborg Sogn, de havde den, til de i Marts 1933 afstod den til min Bror, Jens Slot Gregersen, og her faldt deres Livsgerning. Gaarden og Far er for mig uløseligt knyttede sammen, som den staar i Dag, er den hans Værk, og den vil i lange Tider bære Præg af hans Arbejde. Hans Virksomhed adskiller sig ikke fra Standsfællers, der før og samtidig med ham arbejdede en Gaard op. Nogle enkelte Forhold vil belyse Udviklingen i Grene.

1903 var Udhusene smaa, det ene forfaldent. Besætningen var to Køer og to smaa Heste. Køernes Antal blev dog straks forøget til tre, idet Mor solgte Uhr og Cykle for at faa Penge til en Ko, og saa begyndte tredive Aars haardt Arbejde. Jeg husker fra min tidligste Barndom, at Far kørte Mælk til Arnborg Mejeri, om Eftermiddagen arbejdede han i Marken, og i de lange Vinteraftener hørtes over Gaarden Slagene fra hans Plejl, og jeg husker en Mor, der altid var i Virksomhed, i Køkken og Bryggers, i Mark og Stald. Et Liv i Slid; men tredive Aar efter forelaa Resultatet: Besætningen er da 10 Køer og lige saa mange Ungkreaturer, Bygningerne er tidssvarende, Gaarden besat med Maskiner, Marken merglet, og den egnede Del af Heden opdyrket og — en Børneflokk er opdraget, og hjulpet i Gang.

Far har haft forskellige Tillidshverv, bl. a. var han i en Periode Medlem af Arnborg-Fasterholt Sogneraad; men det var Arbejdet hjemme, der havde hans Interesse.

1934 købtes Gaarden »Rosenlund« i Søby, Rind Sogn, den blev 1935, efter Kristians Død, afstaaet til Alma og Anders P. Sørensen. 1936 købte mine Forældre et Hus i Arnborg, hvor de siden har boet.

Mor har fortalt meget om sin Barndom og Ungdom og om Livet dengang. Hendes Fortælling er præget af Nøgternhed og praktisk Syn, som et Liv, der har forlangt meget, har bibragt hende; men ogsaa af dyb Følelse for den Slægt, hun tilhører.

Syv Aar gammel kom hun ud at tjene, hos sin Moster Mette Marie i Skovbjerg, som Hyrdepige. Her passede hun Faarene i Heden øst for Lan-



*Andrea og Gregers Gregersen*

devejen, naar Dagvognen fra Brande til Herning kom, vidste hun, hvad Klokken var. Hver Aften strikkede hun en Sokkefod. Den var til Salg. Det var endnu i de Tider, da Uldtilvirkningen var en Næringsvej paa Gaardene i Hammerum Herred.

Senere kom hun til Farbroderen Hans Kr. Nielsen Slot i Uhre.

Det, der forundrer mest i hendes Beretninger, er det Arbejde, man dengang krævede af Børnene. En Arbejdsdag fra 4—5 Morgen til 10—11 Aften var almindelig, og det var ikke let Arbejde. De spredte Gødning og Mergel, trillede Tørv ud i Moserne, tog Del i Høst og Slet og arbejdede endog med i Mergelgravene. Nogle af dem blev vel mærkede af det; men det blev dygtige Generationer, det var dem, der opdyrkede Hederne og byggede Gaardene større.

### *Deres Børn*

- A. K. 341. *Niels Kirstein Gregersen*, f.  $\frac{6}{12}$  1903. Uddannet i Landbrug i Hjemmet og i Tjenester hos Laurits Brandt Andersen, Branduhre, og paa Statens Forsøgsstation ved Studsgaard. Elev paa Vallø og Vivild Højskoler. Alm. Forberedelseseksamen fra Ungdomsskolen »Kornmod«, Silkeborg, Maj 1926. Dyrlegeeksamen 1932. Forskellige Vikariater. Fra  $\frac{15}{7}$  1933 praktiserende Dyrlege i Koldby, Hørdum Sogn, Thy.  
Formand for Sundhedskommissionen i Skyum-Hørdum Kommune.  
1946 Fortsættelseskursus i medicinske Husdyrsygdomme.  
Viet  $\frac{17}{9}$  1933 i Lindevangskirken, København, til *Asta Markhild Christensen*, f. i Sct. Thomas Sogn  $\frac{6}{3}$  1904.

#### *Børn*

- a. L. 410. *Markil Ebbe Gregers Gregersen*, f.  $\frac{10}{1}$  1935.  
b. L. 411. *Kristian Bent Gregersen*, f.  $\frac{14}{2}$  1936.  
c. L. 412. *Egil Bro Gregersen*, f.  $\frac{9}{10}$  1937.  
d. L. 413. *Hilda Gregersen*, f.  $\frac{9}{9}$  1940.  
e. L. 414. *Kirsten Vibeke Gregersen*, f.  $\frac{23}{10}$  1944.
- B. K. 342. *Jenny Kathrine Gregersen*, f.  $\frac{2}{10}$  1906. Uddannelse i Husholdning i Hjemmet og i forskellige Pladser. Ophold paa Ry Husholdningsskole.



Kirstein Gregersen

<sup>10</sup>/<sub>7</sub> 1931 i Arnborg Kirke viet til *Niels Rosendahl Østergaard*, Kidris, Rind Sogn, hvis Fødegaard de overtog.

#### Børn

a. L. 415. *Margit Østergaard*, f. <sup>20</sup>/<sub>3</sub> 1935.

C. K. 343. *Jens Slot Gregersen*, f. <sup>20</sup>/<sub>5</sub> 1908. Uddannet i Landbrug i Hjemmet og i Tjenester, bl. a. paa »Fjederholt«. Elev paa Uldum Højskole. Overtog 1933 Fødegaarden »Over Grene«. Har siden haft forskellige Tillidshverv, bl. a. Domsmand ved Retten i Herning. Har paabegyndt et omfattende Plantningsarbejde paa Gaarden.

<sup>28</sup>/<sub>3</sub> 1933 i Arnborg Kirke viet til (K. 260) *Johanne Birkebæk Troelsen*, f. i Holtum <sup>2</sup>/<sub>7</sub> 1909.

#### Børn

a. L. 416. *Grethe Agnete Gregersen*, f. <sup>23</sup>/<sub>2</sub> 1934.

b. L. 417. *Anna Kristine Gregersen*, f. <sup>22</sup>/<sub>6</sub> 1936.

c. L. 418. *Kristian Nørlund Gregersen*, f. <sup>10</sup>/<sub>12</sub> 1938.

d. L. 419. *Svend Bertil Gregersen*, f. <sup>24</sup>/<sub>4</sub> 1941.

e. L. 420. *Mary Elisabeth Sandfeld Gregersen*, f. <sup>10</sup>/<sub>8</sub> 1945.

D. K. 344. *Alma Andrea Gregersen*, f. <sup>6</sup>/<sub>2</sub> 1910. Uddannelse i Husholdning i Hjemmet og i forskellige Tjenester. Elev paa Askov Højskole. <sup>15</sup>/<sub>12</sub> 1931 i Arnborg Kirke viet til *Anders Peder Sørensen*, f. i Smedebæk, Ejstrup Sogn <sup>21</sup>/<sub>3</sub> 1905. Købte 1931 en Gaard i Nortvig, Klovborg Sogn. Overtog 1935 »Rosenlund« i Søby, Rind Sogn.

#### Børn

a. L. 421. *Erling Grene Sørensen*, f. i Nortvig <sup>20</sup>/<sub>7</sub> 1932.

b. L. 422. *Gunnar Kristian Sørensen*, f. i Nortvig <sup>2</sup>/<sub>6</sub> 1934.

c. L. 423. *Hans Kristian Sørensen*, f. i Søby <sup>18</sup>/<sub>11</sub> 1936.

- E. K. 345. *Kristian Viggo Gregersen*, f.  $^{26}/_1$  1915. Landbrugsuddannelse i Hjemmet og i forskellige Pladser, Medhjælper i Hjemmet. Død paa »Rosenlund»  $^{24}/_5$  1935.

## 4

*Familien i Slumstrup**Kirstine Andersen og Jørgen Slumstrup*

Jørgen Slumstrup var før sit Giftermaal Købmand i Søby, senere Staldforpagter i Tjørring og fra 1906 Kirkebetjent ved Arnborg Kirke, med Bopæl først i en lille Ejendom ved Kirken, derefter den gamle Købmandsejendom.

*Deres Børn*

- A. K. 346. *Mette Kirstine Slumstrup*, f. i Tjørring, Snebjerg Sogn  $^{11}/_{11}$  1902. Ugift. Husbestyrerinde.
- B. K. 347. *Peder Sandfeld Slumstrup*, f. i Tjørring  $^7/_1$  1904. Som Barn og ung forskellige Pladser ved Landbruget. Ugift, Arbejdsmand, Arnborg.
- C. K. 348. *Olga Kirstine Nielsine Slumstrup*, f. i Tjørring  $^{19}/_6$  1906. Viet  $^{18}/_5$  1936 i Herning Kirke til Tekstilarbejder *Jens Peder Knudsen*, f.  $^{19}/_{11}$  1893. Bopæl: Pagh's Alle, Herning.

*Børn*

- a. L. 424. *Irma Knudsen*, f.  $^{25}/_5$  1935.
- b. L. 425. *Flemming Knudsen*, f.  $^4/_7$  1938.
- c. L. 426. *Sandy Knudsen*, f.  $^8/_11$  1942.
- d. L. 427. *Wanda Knudsen*, f.  $^{10}/_8$  1945.
- D. K. 349. *Jens Østergaard Slumstrup*, f. i Arnborg  $^{28}/_8$  1907. Som Barn og ung forskellige Pladser ved Landbruget, derefter Uldhandler. Bopæl: Arnborg.
- E. K. 350. *Richard Slumstrup*, f. i Arnborg  $^4/_5$  1909. Uddannelse i Landbrug i forskellige Tjenester. Viet  $^{16}/_{11}$  1941 i Hammerum Kirke til *Erna Christensen*, f.  $^{19}/_1$  1916. Landmand, Hjøllund, Arnborg.
- F. K. 351. *Kristian Winther Slumstrup*, f. i Arnborg  $^{17}/_2$  1911. Som Barn og ung Ophold hos Onkelen, Trikotagefabrikant Hans Jensen, Ikast, hvor han fik et godt Kendskab til Trikotagebranchen. Berejste i Aarene 1930—39 sammen med Broderen Jens Slumstrup Landet med Uldvarer, der blev købt paa Fabrikker i Herning og Ikast og solgt til Private.

Det er den gamle Skikkelse, Hosekræmmeren, Uldhandleren fra Hammerum Herred, som man kan træffe hvor som helst i Landet, det er raske Folk:



*Anna Kirstine, Lydia og  
Kristian Winther Slumstrup*

»Du er nok fræ æ Timiansegn!«

»Kom du bare dernier, din Thybohund, A ska drek dæ saa fuld.«

For nogle var Beskæftigelsen en Overgang til mere omfattende Forretninger, andre tjente Penge til en Gaard, og atter andre fik Rejselivet i Blodet, de blev Uldkræmmere, for altid, raske i Handelen og i Munden, det var een af denne Kategori, der kom med ovenstaaende Invitation.

Faget har haft sine Tillokkelser, der kunde tjenes Penge, og der var en anden Side af Sagen, Kristian Slumstrup skriver.

»Disse Aar hører til de mest begivenhedsrige i mit Liv indtil Dato; men det vil være for vidtløftigt at komme ind paa de Episoder, man oplever paa 8—9 Aars Rejse omkring i Landet.«

Om sit Liv fortæller Kristian Slumstrup:

»15. Februar 1939 overtog jeg en Trikotageforretning, købt for en lille sammensparet Kapital, i Hjordkær, 9 km sydvest for Aabenraa. Jeg var Indehaver af den til 1. Januar 1942, da jeg overtog en Manufaktur- og Trikotageforretning, Østergade 8, Rødekro. 1. Marts 1944 købte jeg Ejendommen, hvori jeg har Forretning.

Viet  $14/5$  1942 i Hjordkær til *Anna Kirstine Jessen*, f.  $14/1$  1920.

#### Børn

a. L. 428. *Lydia Slumstrup*, f.  $12/9$  1943.

G. K. 352. *Erna Slumstrup*, f. i Arnborg  $3/8$  1914. Viet  $8/8$  1934 i Gaarslev til *Elmer Pedersen*, f.  $19/11$  1905. Gdr. Mørkholt pr. Børkop.

#### Børn

a. L. 429. *Henry Frederik Pedersen*, f.  $16/5$  1935.

b. L. 430. *Gunnar Jørgen Pedersen*, f.  $23/8$  1936.

c. L. 431. *Mogens Jacob Pedersen*, f.  $28/3$  1944.

## IV

*Familien i Nr. Vilstrup**Peder Pedersen og Karen Johanne Jensen*

Peder Pedersen købte ved sit Ægteskab Nr. Vilstrup Skovmølle. Der var et Jordtilliggende paa 13 Tdr. Land. Jorden var paa Grund af den stærkt bakkede Karakter meget vanskeligt at drive. Møllen blev drevet som almindelig Møllebrug, senere indrettedes der Spinderi. Efter Peder Pedersens Død forpagtede hans Enke Virksomheden bort, og den solgtes efter hendes Død 1912.

*Børnene fra Vilstrup*

1. J. 119. *Maren Pedersen*, f.  $^{25}/_5$  1880. Ugift. Husbestyrerinde, Daugaard St.
2. J. 120. *Jens Jeppesen, Pedersen*, f. Juni 1882, Farmer, Glasgow, Montana, U. S. A. Ugift. Død 1930.
3. J. 121. *Peder Kibæk Pedersen*, f.  $^5/_5$  1884. Overtog efter Broderens Død dennes Farm i Glasgow, Montana, U. S. A. Ugift.
4. J. 122. *Niels Brødsgaard Pedersen*, f.  $^2/_12$  1887. Viet  $^{31}/_{12}$  1923 i Odense til *Nanna Helene Larsen*, f.  $^3/_5$  1891. Massør, Horseløkke pr. Faaborg.
5. J. 123. *Mette Margrethe Pedersen*, f.  $^{26}/_4$  1890. Ugift. Husejer Daugaard St.



*Nanna og Niels Pedersen*

4

*Niels Brødsgaard Pedersen og Nanna Larsen*

Niels Pedersen er uddannet i Massage og oprettede en Kurbadeanstalt i Skive, senere overtog han Faaborg Kuranstalt, Østerbrogade 57, og flyttede 1946 til Horselykke pr Faaborg.

*Deres Børn*

- A. K. 353. *Karen A. Brødsgaard Pedersen*, f. i Skive  $^{14}/_{10}$  1924. Bogholder, Julsminde Kuranstalt.
- B. K. 354. *Elinor Johanne Brødsgaard Pedersen*, f. i Skive  $^{23}/_{5}$  1926. Assistent, Kuranstalten, Faaborg.
- C. K. 355. *Nanna Brødsgaard Pedersen*, f. i Skive  $^5/_8$  1927. Assistent, Kuranstalten, Faaborg.

## VIII

*Familien i Ejstrup**Dorthea Pedersen og Jens Jakob Jensen*

Dorthea Pedersen er opkaldt efter Niels Birkebæks afdøde Kone, han var Fadder ved hendes Daab, Forlover ved hendes Bryllup, og Fadder til en af hendes Sønner, der fik hans Navn.

Jens Jakob Jensen kom som ung Karl til Sandfeldgaard. Han var dygtig, og det endte med, at han hjemførte Gaardens yngste Datter. Om deres Hjem fortæller Sønnen, Sognefoged Edvard Jensen, Ejstrupholm:

»Vore Forældre overtog efter deres Giftermaal en forfalden Ejendom i Hedegaard, Ejstrup Sogn. Den blev trods Moders Svaghed drevet frem til en godt kultiveret Ejendom, da jeg efter hendes Død overtog den 1911, saa jeg behøver ikke at fortælle, at vi Børn blev opdraget til Nøjsomhed.

Mor var svagelig i al den Tid, jeg kan huske tilbage og laa til Sengs de sidste fire Aar af sin Levetid. (Ledegigt og Krampe); men trods dette var hun i Besiddelse af et aldrig svigtende Humør, og jeg tør nok sige, at vort Hjem var præget af Harmoni, Orden og Gæstfrihed, i alt var hun den gode Aand.«

*Børnene fra Ejstrup*

1. J. 124. *Jens Madsen Jensen*, f.  $^{24}/_4$  1884. Viet  $^{3}/_5$  1906 i Give Kirke til *Anna Elsa Jensine Laursen*, f.  $^{8}/_3$  1884. Arbejdsmand, Ølholm ved Vejle.
2. J. 125. *Maren Sandfeld Jensen*, f.  $^{7}/_4$  1885, g. m. Gdr. *Kristian Kristensen*, Lille Nørlund, Ejstrup.
3. J. 126. *Peder Kibæk Jensen*, f.  $^{20}/_9$  1886. Uddannet i Mølleri. Død  $^{15}/_6$  1920 i Nyborg Mølle ved Egtved.
4. J. 127. *Marius Edvard Jensen*, f.  $^{6}/_4$  1888. Viet  $^1$ )  $^{28}/_9$  1913 i Ejstrup Kirke til *Kristine Fritzen* fra Kallehave, f.  $^{9}/_{12}$  1886, d.  $^{22}/_{12}$  1936,  $^2$ )  $^{20}/_2$  1938 i Ejstrup Kirke til *Margrethe Pedersen*, f.  $^{20}/_2$  1891. Sognefoged og Bankkasserer. Ejstrupholm.
5. J. 128. *Niels Birkebæk Jensen*, f.  $^{24}/_8$  1889. Ugift. Staldforpagter. Ejstrupholm.
6. J. 129. *Kirstine Jensen*, f.  $^{28}/_9$  1890, d. 1917, g. m. Købmand *Aage Johannes Pedersen*, Cimbrergaarden, Vesterbro 100, Aalborg. Ingen Børn.
7. J. 130. *Carl Julius Jensen*, f. 1892, d. 3 Uger gl.
8. J. 131. *Theodor Peter Jensen*, f. 1892, d. 3 Uger gl.
9. J. 132. *Julius Theodor Jensen*, f.  $^{17}/_6$  1894, d. 1937. Skomager, Vemmelev, Sjælland, g. m. *Helga Elena Hansen*, Skipping.
10. J. 133. *Peter Anton Jensen*, f.  $^{12}/_{12}$  1895, g. m. *Ninna Prang*. Skræddermester, København.
11. J. 134. *Ane Johanne Louise Jensen*, f.  $^{30}/_1$  1897. Ugift. Ekspeditrice, Aalborg.
12. J. 135. *Carl Tolstrup Jensen*, f.  $^{9}/_8$  1899, g. m. *Helga Kristine Hansen*, Ugerløse. Hmd. Ugerløse, Sjælland.



## 1

## Familien i Ølholm

## Jens Madsen Jensen og Anna Laursen

## I Ægteskabet 7 Børn:

- A. K. 356. *Jenny Dorthea Jensen*, f.  $27/7$  1906 i Ikast. Viet i Skibet Kirke til *Arthur Jørgensen*, f.  $11/1$  1900. Barbermester, Aadal pr. Jelling.

## Børn

- a. L. 432. *Magda Jørgensen*, f.  $28/5$  1926. Husassistent. Sct. Marie Hospital, Vejle.  
b. L. 433. *Ulla Jørgensen*, f.  $21/8$  1937.
- B. K. 357. *Laura Kirstine Jensen*, f. i Arnborg Sogn  $25/6$  1908, g. m. *Laurits Peder Sørensen*, f. i Ringgive  $17/3$  1905. Skomager, Give.

## Børn

- a. L. 434. *Bent Orla Jensen*, f.  $21/11$  1933.  
b. L. 435. *Edel Marie Sørensen*, f.  $28/12$  1937.  
c. L. 436. *Nanna Sørensen*, f.  $13/4$  1941.  
d. L. 437. *Irma Sørensen*, f.  $18/7$  1944.
- C. K. 358. *Elise Marie Jensen*, f.  $12/2$  1912. Viet  $21/7$  1935. i Langskov til *Ejner Iversen*, f.  $12/1$  1908. Mekaniker, Istedgade 8, Horsens.

## Børn

- a. L. 438. *Erik Jacob Jensen*, f.  $18/2$  1936.  
b. L. 439. *Inger Jensen*, f.  $8/8$  1941.
- D. K. 359. *Kristian Jensen*, f.  $12/2$  1912, g. m. *Gonnig Pedersen*.  
Børn.

- E. K. 360. *Petra Kathrine Sandfeld Jensen*, f.  $16/11$  1914. Viet  $10/5$  1941 i Vejle til *Jens Nissen*, f.  $24/12$  1916. Snedker, Ølholm.

## Børn

- a. L. 440. *Erling Sandfeld Nissen*, f.  $3/11$  1942.  
b. L. 441. *Ole Anton Sandfeld Nissen*, f.  $2/12$  1944.
- F. K. 361. *Jütte Agnete Jensen* f.  $27/5$  1916. Død 2 Aar gammel.
- G. K. 362. *Theodor Præstmark Jensen*, f.  $19/8$  1917. Viet  $16/6$  1940 i Haarelev til *Erna Magda Jensen*, f.  $30/4$  1921.  
Cyklehandler, Sandvad St. Sjælland.

## Børn

- a. L. 442. *Connie Præstmark Jensen*, f.  $15/7$  1940.

## 2

## Familien fra Lille Nørlund

*Maren Sandfeld Jensen og Kristian Kristensen*

I Ægteskabet 4 Børn:

- A. K. 363. *Dagny Magdalene Kristensen*, f.  $\frac{3}{11}$  1912 i Ejstrup Sogn, g. m. Vognmand *Herman Olsen*, Ejstrupholm.  
a. L. 443. *Max Olsen*.  
b. L. 444. *Kaj Sandfeld Olsen*.
- B. K. 364. *Lilly Kristensen*, f.  $\frac{24}{7}$  1915, g. m. Snedker *Egon Jeppesen*, Horsens.  
*Børn*  
a. L. 445. *Tove Jeppesen*.
- C. K. 365. *Emma Kristensen*, f.  $\frac{18}{10}$  1922. Husbestyrerinde i Hjemmet.
- D. K. 366. *Svend Aage Kristensen*, f.  $\frac{24}{10}$  1925. Medhjælper i Hjemmet.



*Marius Edvard Jensen*

4

*Familien i Hedegaard*

*Marius Edvard Jensen og Kristine Fritzen*

I Ægteskabet 3 Børn.

A. K. 367. *Hakon Fritzen-Jensen*, f.  $11/10$  1914. Gaardbestyrer, Klakring.

B. K. 368. *Vagner Fritzen-Jensen*, f.  $30/1$  1916. Gaardbestyrer, Søndersø, Odense.

C. K. 369. *Egon Fritzen-Jensen*, f.  $23/2$  1923. Landmand, f. T. Soldat.

I andet Ægteskab ingen Børn.

## 9

*Familien i Vemmelev**Julius Theodor Jensen og Helga Elena Hansen*

I Ægteskabet 5 Børn.

- A. K. 370. *Finn Stoltz Jensen*, f.  $^{30}/_{12}$  1919. Slagter.  
 B. K. 371. *Dorethe Stoltz Jensen*, f.  $^{12}/_{7}$  1921 g. m. Gdr. *Aage Søren Pedersen*, Vemmelev.  
 C. K. 372. *Aase Stoltz Jensen*, f.  $^3/_1$  1925.  
 D. K. 373. *Cyrill Stoltz Jensen*, f.  $^{10}/_9$  1930.  
 E. K. 374. *Jytte Stoltz Jensen*, f.  $^{12}/_{12}$  1936.

## 10

*Peter Anton Jensen og Ninna Prang*

To Børn.

- A. K. 375. *Henry Prang Jensen*, f.  $^{25}/_1$  1924, Kontorist.  
 B. K. 376. *Lise Prang Jensen*, f.  $^{19}/_{11}$  1931.

## 12

*Familien i Ugerløse**Carl Tolstrup Jensen og Helga Kristine Jensen*

I Ægteskabet eet Barn:

- A. K. 377. *Jens Henning Tolstrup Jensen*, f.  $^8/_10$  1931.

**H**ermed er da FASTERHOLT-SLÆGTEN ført op til Tiden i hvilken Indsamlingen af Materialet er sket, Krigsaarene 1940—45. Om selve Krigstiden og dens Begivenheder indenfor Slægten meddeles kun lidt. Tavshed var i disse Aar ofte en Nødvendighed. Tre unge, Murer Torben Larsen, Sømanden Harry Skovbjerg samt Smedesvend Ole Rauf Hansen af Uhre-Fløerne faldt som Ofre for Krigen.

Slægtens Historie gennem det sidste Aarhundrede er i høj Grad præget af Hedeopdyrkningen, der gav Jord til nye Hjem. I baade een og to Generationer har Sønerne bygget paa Hjemmets Jord. Den har ogsaa givet en vis aandelig Rejsning, et vaagent Blik fremover, en Følelse af at man ved eget Arbejde skaber sin egen Fremtid. Det var selvhjulpne Folk, der naturligt gik ind for liberale og individualistiske Livsanskuelser.

Forskydningen i Slægten gennem de sidste to Generationer, fra Landbruget til andre Erhverv, svarer vel til de almindelige Befolkingsforskydninger i samme Tidsrum; men endnu er FASTERHOLT-SLÆGTEN en Bondeslægt.

Arvelighedsmæssigt gaar det ikke an at drage Slutninger, hertil er Slægterne altfor stærkt forgrenede. Hvert Hold Helsøskende har, naar bortset fra Ahnetabet, fire Bedsteforældre, otte Oldeforældre, seksten Tipoldeforældre o. s. v. og har Mulighed for at arve Egenskaber fra hver af disse.

Der er medtaget saa meget Stof for at give et Indtryk af Livet, af Tiden bag Stamtavlerne og af Personer bag de nøgne Data. Jeg er klar over, hvor lidet tilfredsstillende Opgaven er løst.

Et Arbejde som denne Slægtsbog er uden praktisk Betydning, et »hobby« for at bruge et moderne Udtryk, for særligt interesserede ligesom Slægtsbegrebet i Dag er uden praktisk Betydning; men kan den Slags Arbejder bevirke, at der knyttes Baand mellem beslægtede, at der hist og her opstaar Interesse for Fortiden i Hjemstavn og Slægt, da vil Hensigten være naaet.

Engang, mener Historikerne, byggede Samfundet paa Slægtsorganisation. I den moderne Tid kender man knapt sine Søskendebørn, og dog — Medlemmerne af en Slægt er knyttede sammen ved Blodets Baand. Det Danmark, vi har i Dag er bygget op af nogle Tusinde Slægter, hvor Børnene har taget fat, der hvor Forældrene slap.

Vi, Slægternes nuværende Generation, har taget Arv efter de foregaaende. Deres Blod ruller i vore Aarer. Deres Arbejde er Grundlaget for vor Kultur. Derfor er det maaske ikke uden Betydning at kende lidt til Fortiden. Vi skal dog engang overgive dens Arv til Fremtiden.

---

Her, ved Slutningen, glider Tankerne af sig selv tilbage til Begyndelsen, til den første Beretning i Slægtens Historie. Det lykkedes ikke at bevise dens Rigtighed; men alt taler for dens Sandsynlighed. Og med denne mærker man Lyden af Hovslag fra en ensom Rytter, der rider vildfaren paa de midtjyske Heder.

Langt havde han faret. Fra Sverrig til Krigsskuepladsen i Polen og herfra gennem Tyskland til Danmark. Han har længtes efter Fred og fredeligt Arbejde; men stærkest har draget ham: et Par straalende Pigeøjne.

Der var Skæbne i hans Ridt. Han fandt tilbage til Fløe, knyttede sit Liv til Landet og til hende. Han spændte Dragonhesten for Ploven, og byttede Ryttersablen om med Leen. Han blev Bonde og Hedeopdyrker.

Hadet mod Svenskerne har sikkert slaaet imod ham i det Sogn, der havde lidt saa meget under Krigen, og maaske været Aarsag til, at han og Hustruen maatte søge andet Bosted. Han gav Afkald paa sit Land for en dansk Piges Skyld. Hans Slægt blev dansk. Sært har han vel som gammel, naar han fortalte sin lille Datter-Datter om sit Livs Hændelser følt sig knyttet til de to Lande, det Land, der var hans Fædres, og det, der skulde blive hans Efterkommeres, og har Ønsket om Fred og Forstaaelse mellem de to Lande i det hele taget kunnet opstaa dengang, har han vel næret det.

Palle Svensker er død for 250 Aar siden, og efter ham Generationer af hans Slægt. De var Hedeopdyrkere, en Slægt af Bønder. Navne som Fløe, Arvad, Fasterholt, Kollund, Rind, Arnborg og Skarrild taler i Nutiden deres Sprog om Marker, der dyrkedes, om Hjem, der byggedes, og om Heder, der forvandledes til Skove, og til denne Udvikling har Slægtens Generationer bidraget, nogle som de første, der prøvede nye Veje.

Nogle af Slægtens Medlemmer valgte anden Gerning end Bondens og gjorde her et ligesaa dygtigt Arbejde som deres Brødre og Fætre bag Ploven. Enkelte, som Geniet Professor Birch, hævede sig ved fremragende Dygtighed og gjorde Slægten landskendt; men det er gennem Opdyrkningen, dette gode Bondearbejde, at Slægten har gjort sin største Indsats.

Maatte da Mindet om dem leve, de gamle Bønder og deres gode Kvinder, og Fremtiden gro af Minderne.

### *Rettelser og Trykfejl*

Side 18: Maren Jørgensdatter død 1853.

- » 73, Stk. 3, Linie 2: blanke, læs blænke.
- » 81: K. 45, læs K. 42.
- » 87: Under 4: Drangstrup, læs Drongstrup.
- » 105, Stk. 4: Matr. Nr. 86, læs 8 c.
- » 111, næstsidste Stykke: Scest, læs Seest.
- » 120: J. 64, 2. Ægteskab: Kristence.
- » 143: Børnene fra Ultoft: Generationsløbenum-  
re forrykket.



