



Dette værk er downloadet fra Danskernes Historie Online

Danskernes Historie Online er Danmarks største digitaliseringsprojekt af litteratur inden for emner som personalhistorie, lokalhistorie og slægtsforskning. Biblioteket hører under den almennyttige forening Danske Slægtsforskere. Vi bevarer vores fælles kulturarv, digitaliserer den og stiller den til rådighed for alle interesserede.

Støt vores arbejde – Bliv sponsor

Som sponsor i biblioteket opnår du en række fordele. Læs mere om fordele og sponsorat her: <https://slaegtsbibliotek.dk/sponsorat>

Ophavsret

Biblioteket indeholder værker både med og uden ophavsret. For værker, som er omfattet af ophavsret, må PDF-filen kun benyttes til personligt brug.

Links

Slægtsforskerens Bibliotek: <https://slaegtsbibliotek.dk>

Danske Slægtsforskere: <https://slaegt.dk>

Slekten

Engelbreth

II

AV

KNUT ENGELBRETH

BERGEN

1977



SLEKTEN
ENGELBRETH
I. II. III.

INNHold

Personer i Slekten.
Fotokopi av kirkebøker.
Fotokopi av brev.
Fotokopi av eldre dokumenter.
Bilder.
Register.
Sider til innføring av inngifte
og nye personer.

Boken trykt av Knut Engelbreth.

FORORD.

Denne boken bygger videre på arbeid foretatt av min oldefar Carl Ludvig Møller og min farfar Knut Engelbreth. Det er mye som mangler ennå, men jeg mener det kan ha interesse for andre enn meg å vite mest mulig om slekten.

Derfor har jeg nå trykket boken slik at opplysningene blir tilgjengelig for alle. Slegtgransking er et tidkrevende og omfattende arbeid og det er nesten umulig å få en slektsbok som inneholder alle personer i slekte.

Bind II er den mest komplette delen, den begynner på andre generasjon og omfatter til og med fjerde generasjon.

Derfor finner jeg det mest fornuftig å utgi bind II først. På denne måten kan jeg nå fram til slektninger som kan ha opplysninger som ikke er kommet med her, eller som kommer i bind I eller Bind III.

Dersom De skulle ha noen opplysninger, vennligst send dem til

KNUT ENGELBRETH jr. MATHOPSVEIEN 16c
5071 LODDEBJØRD NORGE.

Knut Engelbreth

FORKLARING.

GENERASJONEN er angitt med romertall, hver person får et nummer i tillegg til det.

EKSEMPLER.

Søren Engelbreth I-I. Far I
Andreas T Engelbreth II-I Far I-I.
Hans Peter Engelbreth III-2 Far II-2.
Christine Marie Rørdam IV-I6. Mor III-6.

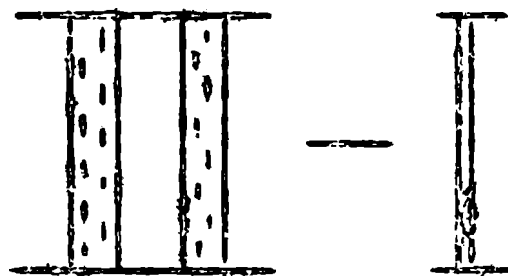

II-1.

ANDREAS THEILMANN ENGELBRETH.

Student.

Født 22-2-1770.

Død 23-7-1787.

Far I-I.

Andreas T. Engelbreth døde ved sammenstøt i Posthus feiden.

II-2.

WOLF FREDRIK ENGELBRETH.

Cansistorialraad, Prest til Lyderslov etc.

Født II-4-1771. Død 1862.

Far I-I.

Gift, I/ 24-5-1796 med Conradine Marie Lund. 1773-1798.

2/ 18-1-1799 med Kristine Marie Petersen. Født 20-5-79.

Barn, III-I til III-8

Conradine Marie Lund, var datter av Materialforvalter
C.F. Lund ved Holmen.

Kristine Marie Petersen, var datter av Proprietar
H.P. Petersen til Engelholm. Hun døde i 1868.

Litt om Wolf Fredrik Engelbreth se side 6.

II-2.

WOLF FREDERIK ENGELBRETH.

PRÆST.

Han var en Søn af Søren Engelbreth og fødtes II.april 1771 i Korsør. Efter at have modtaget privat Undervisning blev han, 15 aar gammel, dimitteret til Universitetet, og kort efter, at han havde fyldt 19 aar, tog han theologisk Embedsexamen.

Aaret efter (1791) tiltraadte han en 5 aarig Studierejse. Først opholdt han sig I I/2 aar i Göttingen for at studere Theologi og Filologi, derpaa rejste han over Schweits til Italien. I Roma fandt han, som saa mange danske, en Velynder i Propagandaens Sekretær, Kardinal Steffano Borgia, der aabnede baade sit Bibliothek og sine Kunstsamlinger for ham, og de I I/2 aar, han tilbragte dels i Rom, dels i Velletri i Volskerbjergene, hvor Kardinal Borgias Musæum fandtes, bleve i høj Grad frugtbare for ham.

Georg Zoëga, den Tid's største Kjender af de ægyptiske Dialekter, blev hans Lærer i det koptiske Sprog, som han lagde sig efter for at blive i Stand til at drage Nytte af de i tekstkritiske Henseende vigtige Brudstykker af gamle ægyptiske Bibeloversættelser, der af Propagandaens Udsendinger vare sendte til Musæet i Velletri. Zoëga ventede sig rige Frugter af den unge lærdes Flid, og den romerske Kardinal havde gjerne beholdt Engelbreth længer, da de til Rejsen bestemte 5 aar vare omme. Men i Hjemmet fandt man det rigtigst, at han kom hjem, og 1795 var han atter i Danmark.

Inden Engelbreth forlod Italien, havde han i et Brev til Allioni gjort Rede for Indholdet af Kardinal Borgias Samlinger (trykt i Rom 1795), og skjønt han strax efter Hjemkomsten Modtog et sjællandsk Landsbykald (Lyderslev og Frøslev), lagde han ikke de lærde Studier paa Hylden.

Til de Videnskabelige Forhandlinger ved Sjællands Stifts Landemode:, der bleve udgivne efter Biskop Fr. Münters Tilskyndelse, gav han flere Bidrag, blandt andre en Oversættelse og Kommentar til Brudstykkerne af den Johanneiske Apokalypse i den saakaldte thebaiske Dialekt. Af langt større Betydning var dog hans Udgave(1811) af de nye Fragmenter af en Bibeloversættelse i den basmuriske Dialekt, som Borgia havde erhvervet efter de Brudstykker af I.Korinthierbrev paa Basmurisk, som Georgii og Münter i sin Tid havde forelagt den lærde Verden.

Der blev vel rejst Tvivl om Berettigelsen til at tale om en særegen basmurisk Dialekt, og ogsaa flere af Engelbreth.s Læsninger af det koptiske Haandskrift bleve omtvistede; men alle Kjendere af det koptiske Sprog vare enige om at prise den danske lærdes Grundighed og Skarpsindighed.

Fors. neste side.

Over sine koptiske Studier glemte Engelbreth dog ikke sine Landsbymenigheders Tarv, og han tog tillige af og til Del i Drøftelsen af kristelige og kirkelige Spørgsmaal. Luthers Skrifter vare hans daglige Læsning, og da H.N. Clausen 1825 udgav sit store Værk om Katholicismen og Protestantismen, følte ogsaa Engelbreth sig dreven til at fremkomme med et Gjenmæle (Dr.Morten Luthers Forsvar), i hvilket han bebrejdede Clausen, at han : tog Hjærtet ud af Luthers aandelige Liv: . Senere(1834) værgede han ogsaa Djævelens Personlighed og Djævforsagelsens Betydning over for Clausens Kritik. Men skjönt han ved disse Lejligheder stod Side om Side med Grundtvig, følte han sig dog ikke helt tiltalt af denne Kampfælle. Derimod var han tidlig med mange Traade bleven knyttet til Biskop Mynster, der som Præst i Spjellerup havde været hans Nabo. Allerede 1798 var Engelbreth bleven Provst, og som saadan var det tilfaldet ham 1802 at indsætte Mynster, og denne lærte snart at skatte sin noget ældre Embedsbroder. : Engelbreth var:, siger Mynster i sine ; Meddelelser:, : en Mand af Kundskaper og videnskadelig Drift. I vort Samlivs Tid uddannede vi os med Hinanden, og jeg tror, at ethvert Fremskridt, jeg gjorde i kristelig Erkjendelse, ogsaa blev hans.: Mynster fandt i ham en Ven, med hvilken han kunde tale : om de Anliggender, som ikke hørte til Dagens Konversation:, og mange Breve i Mynsters Efterladenskaber vise, at de to Venners Tankeudvexling ikke gik i Staa, da den personlige Omgang blev atbrudt. 1845 fejrede Engelbreth, der 1829 havde faaet Titel af Konsistorialraad, under megen Deltagelse sin Jubeldag som Ordets Tjener, og det theologiske Fakultet hædrede : Danmarks lærdeste Præst: ved at tildele ham den theologiske Doktorgrad. Engelbreth s. Studier samlede sig i Aarenes Løb mere og mere om Skriftfortolkningen. I sine yngre Dage havde han fortolket Visdommens Bog, Prædikerens og Ruths Bog; paa sine gamle Dage 1852) fortolkede han Højsangen. 84 Aar gammel udgav han 1855 under Titelen : Guds Kirkes Sejer: en Udlæggelse af Johannes Aabenbaring, og endnu i 4 aar røgtede han sit Embede med en Kapellan ved sin Side. Efter 3 aars Otium døde han 22.maj 1862 hos sin Svigersøn, Præsten Fog i Lille Heddinge.

Avskrift efter Dansk Biografisk
Lexikon Bind IV.

II-3.

CHRISTIAN ANDREAS SELCHAU.

Generalkrigs kommisær.

Født 1760

Død 1816

Mor I-6.

Gift: 29-9-1790

Med

Karen Kiær.

Født 13-3-1774 død 1822.

II-4.

BERGITTE CHRISTINE SELCAU.

Født 8-8-1763

Død 8-10-1825 i Sveneborg.

gift 1/ Nils Rasmussen Prest i Stiftsbjergby.
født 16-5-1744 død 1790.gift 2/ Hans Frandsen Forpakter på Fredriksborg.
født 4-5-1753 død 11-5-1825.

Mor I-6.

II-5. HENRIK CHRISTIAN SELCHAU.

Eier av Kongens Mølle på Kjøbenhavns Vold
Distrikts Kommandant.

Født 5-12-1774

Død 22-12-1839

Mor I-6.

Gift 1802

Med

Anna Louise Frandsen.

Datter av Forpakter Frandsen eier av Sophiesfryd.
og Anna Barbara Hennegaard.

II-6. CATHARINE MARIE SELCHAU.

Født 17-6-1777

Død I-II-1843

Mor I-6.

Gift 1/ 1795 med Hans Lund Landinspektør.
født 1777 død 19-10-1799Gift 2/ 8-8-1800 med Ole Severin Bilsted. Landinspektør.
født 1777 død 10-9-1822.

II-7. SØREN ENGELBRETH SELCHAU.

Født 1780

Mor I-6.

II-8. HANS MØNSTED

Proprietair.

Mor I-3.

II-9. JENS CHRISTIAN MØNSTED.

Stud.

Mor I-3.

II-10. OTTO MØNSTED

Mor I-3.

II-11. VILHELMINE CAROLINE JAKUMINE MARGRETHE MØNSTED.

Født 14-9-1765

Død 28-9-1846

Mor I-3.

Gift 1/ med Prest Jens Bloch Aagaard.
født 12-5-1764 død 1788Gift 2/ med Prest Fredrik Schøning 18-1-1803
født 1778 død 3-4-1843

Han var prest i Randers, og var Norsk.

II-I2. MARIE CATHARINE ELISABETH MØNSTED.

Mor I-3.

Gift med Vilhelm Hans Tapsøe.

Cancelliraad Død 27-2-1826.

Barn III-48 III-49

II-I3. MARIE ELISABETH FINSTEN.

Født 1738

Død 1778

Mor I-4.

Gift med Jens Knudsen Gaardeier.

Barn III-65.

II-I4. JENS FINSTEN.

Garver Randers.

Født 1760

Død 1801

Mor I-4.

Gift 1785

med Else Katherina Kirketorp.
født 1749 død 1821Datter av Hans Kirketorp Randers
og Sidsel Margrethe Broch.

Barn III-66 og III-67.

II-I5. KRISTINE FINSTEN.

født 1765

Død 1808

Mor I-4.

Gift med Iver Stouenberg. Fuldmægtig på Rosenborg Slot.
født 1758 død 1834.

Barn III-68 Til III-73.

II-16.

KNUD FINSTEN.

Født 1767

Død 1796

Mor I-4.

II-17.

ANNA SOPHIE FINSTEN.

Født 1769

Død 1770

Mor I-4.

II-18.

ANNA SOPHIE FINSTEN.

Født 1771

Død 1828

Mor I-4.

Gift med Rasmus Andersen.

Barn III-74. III-75.

II-19.

GJERTRUD FINSTEN.

Født 1774

Død 1779

Mor I-4.

II.

II-20.

KNUD ENGELBRETH LANGBERG.

Født 1760

Justitsraad.

Død 23-3-1833

Mor I-5.

Gift med Bergitte Marie Jakobsen

Barn III-50 til III-57.

II-21.

GUNDER LANGBERG.

Provst og Sogneprest i Stavanger.

Født 8-2-1772

Død 1-4-1844

Mor I-5.

Gift med Christiane Margrethe Rein.

født 1779 i Jevnaker død 26-1-1856 i Stavanger.

Hun var datter av Ole Rein og Christiane Nannestad.

Barn III-58

II-22.

MALTE SEHESTED LANGBERG.

Magistratspresident i Christiania,

Født 1779 i Odder

Død 16-2-1828 i Christiania.

Mor I-5.

Gift 1807

Med Louvise Catherine Alsing.

født 14-7-1783 død 16-1-1864.

Barn III-59 til III-64.

II-23.

MARIE ELISABETH MØLLER.

Født 29-6-1771

Død 13-4-1812

Far I-7.

Gift 1/ med Skipper Hans Fredrik Møller

Gift 2/ med Schnidel.

Barn III-77 til III-80.

II-24.

BOLETTE MARTINE MØLLER.

Født 3-5-1773

Død 16-2-1825

Far I-7.

Gift 1812 med Prest Bogislaus Mathiesen.

født 1772 død 23-8-1832.

Ingen barn.

Avskrift av hennes gravsted.

Aar 1825 blev her begravet Bolette Martine Mathiesen.
 Hun var født i Trondhjem 1773 og i 12.1/2 år en
 trofast Viv for sognepresten i Gudene, Bogislaus
 Mathiesen født 1772 i Nyborg død 23-8-1832 i Gudene.

Høi var din sjæl, salig din vandel.

II-25.

KNUD SØRENSEN MØLLER.

Gullsmed i Trondhjem.

Født 21-4-1776

Død 28-5-1863

Far I-7.

Gift 1812 med Hermicken Elene Moldrop.

født 1789 død 16-5-1860.

Datter av Skipskaptein Christian Fredrik Moldrop
 og Elene Borthen.

Barn III-81 til III-86.

II-26.

EDEL FREDRIKKE MØLLER.

Født 27-II-1778

Far I-7.

Gift 2-II-1810

Med Hans Løveng
død 24-4-1818

Barn III-86.

II-27.

METTE SOPHIE TEILMANN MØLLER.

Født 12-8-1783

Død 30-5-1818

Far I-7.

Gift 14-II-1805

Med Gjørt Henrik Steen.
Død 1819.

Barn III-87 og III-88.

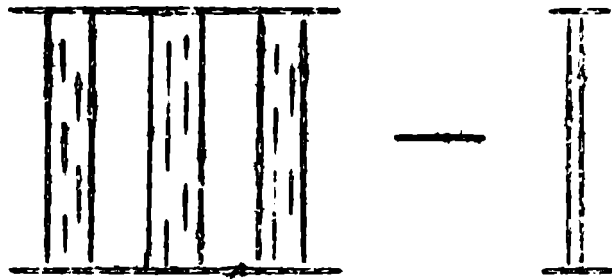

III-1

METTE MARGRETHE ENGELBRETH.

Født: 27-5-1797

Død 12-4-1819

Far II-2.

Hun var ugift.

III-2. HANS PETER ENGELBRETH.

Prest til Ørbæk i Fyen

Født 30-3-1800

Far II-2.

Gift med Mørgrethe Henriette Helmers.
født 29-II-1806 død II-7-1868.

Barn:

III-3.

MARIE ELISABETH ENGELBRETH.

Født 13-3-1802

Far II-2.

Gift med Christian Fredrik Holm.

Etatsraad, Conferentsraad, Finansdepnseret.
født 30-II-1796 død 1879.

Barn IV-1 til IV-6.

III-4.

CONRADINE ENGELBRETH.

Født 4-4-1803

død 1866

Far II-2.

III-5.

SEVERINE ANDREA ENGELBRETH.

Født 5-II-1805

Far II-2,

Gift med Andreas Lorenz Casse.
Dr. jur. Landoverretsassessor.
Født I-4-1803

Barn IV-7 til IV-13.

III-6.

CONRADINE ENGELBRETH.

Født 22-8-1807.

Far II-2.

Gift med Hans Christian Rordam.
Dr. theol.
født 18-3-1803 død 27-12-1869.

Barn IV-14 til IV-21.

III-7.

SØREN ENGELBRETH.

Forpakter på Nønegaard på Lolland.

Født 30-10-1810.

Far II-2.

Gift med Laura Christine Voigt.
født 23-4-1817.

Barn IV-22 til IV-28.

III-8.

FREDRIKKE ENGELBRETH.

Født 22-9-1815

Far II-2.

Gift med Carl Davis Fog. Prest.
død 1879.

Barn IV-62 og IV-63.

III-9.

CATHARINE MARIE SELCHAU.

Født 19-6-1791

Død 24-4-1818

Far II-3

Gift 1-5-1817.

Med

Andreas Christian Hansen. Kjøpmann.
født 1-11-1771 død 23-3-1840

Barn IV-29.

III-10.

CAROLINE CHRISTINE SELCHAU.

Født 13-6-1792

Far II-3.

III-11.

CHRISTIANE HENRIETTE SELCHAU.

Født 22-8-1793

Far II-3.

Gift 18-9-1822

Med

Lauritz Jacob Eger. Prest

III-12.

BERGITTE CAROLINE SELCHAU.

Født 18-10-1795

Far II-3.

Gift 19-7-1825

Med

Andreas Henning v. Gether-
Ritmester, Postmester i Kjøge.

Barn IV-30 til IV-32.

III-I3.

JENS CHRISTIAN SELCHAU.

Født 1800

Død 1802

Far II-3.

III-I4.

JENS CHRISTIAN SELCHAU.

Til Selchaudal.

Født 20-9-1802

Død 12-8-1829

Far II-3.

Gift II-3-1826

Med Annette Christiane v. Herbst.

Barn IV-64 og IV-65.

III-I5.

ERHART RASMUSSEN.

Født 1782

Død 1830

Mor II-4.

Ugift.

III-I6.

CATHRINE MARIE RASMUSSEN.

Født 13-5-1785

Død 3-9-1833

Mor II-4.

Gift 1/ Severin Sørensen. Forpakter paa Vognstrup.

Gift 2/ Fredrik Ulrik v. Bullow Captaine.
født 8-8-1779 død 1823

Barn IV-33 - IV-36.

III-17.

PETER RASMUSSEN.
 Kjøpmand i Odense.
 Født 9-4-1786
 Mor II-4,
 Ugift.

III-18.

PETER RASMUSSEN.
 Melhandler.
 Født 2-7-1788
 Mor II-4.
 Gift 2-4-1811
 Med Kirsten Pedersdatter
 født 1777
 Barn IV-37 til IV-39.

III-19.

JENS OLE RASMUSSEN.
 Kjøbmand i Odense.
 Født 26-6-1789
 Mor II-4.
 Gift 18-4-1818
 Med Johanne Marthea Birkerød,
 født 8-8 1797
 Barn IV-40 til IV-50

III-20.

NILS RASMUSSEN.
 Melhandler.
 Født 1790
 Død 1846
 Mor II-4.
 Gift med Marie Lund født 1788
 Barn IV-66 og IV-67

III-21.

KAREN FRANDSEN.

Født 1793
Død I-I-1815

Mor II-4.

Gift 1811

Med Conrad Vilhelm Beek. Urtekrammer.
Barn IV-68 og IV-69.

III-22.

FREDRIK CHRISTIAN FRANDSEN.

Kjøbmand i Hillerød.

Født 1796

Mor II-4.

Gift 27-4-1824

Med Johanne Marie Valentin.
Barn IV-51 til IV-56.

III-24.

HENRIK VILHELM FRANDSEN.

Gaardeier i Kollerød

Født 8-9-1799

Mor II-4.

Gift med Ane Lisbeth Pedersdatter
født 18-2-1800Barn IV-57 til IV-61
IV-70 til IV-72

III-25.

CHRISTIANE FRANDSEN.

Født 18-6-1803
Død 19-12-1848

Mor II-4.

Gift 15-12-1824

Med Fredrik Vilhelm v. Bülow
Sokrigskommisær.

Barn. IV-73 til IV-81.

III-26.

CHRISTIAN HENRIK SELCHAU.

Født 24-8-1801

Far II-5.

Ugift.

III-27.

ANTHON SELCHAU.

Kjøbmand.

Født 25-2-1804

Far II-5.

Gift 8-5-1836

Med Maren Rosenine Landensack.
født 27-7-1810

Barn IV-82 til IV-84.

III-28.

EDELINE FREDRIKKE SELCHAU.

Født 6-5-1805

Far II-5.

Gift 23-9-1825

Med Jørgen Henrik Lund.
Kjøbmand i Hillerød
Født 17-8-1797 død 10-3-1838.

Barn IV-85 til IV-89.

III-29.

HANS FRANDSEN SELCHAU.

Sognepræst.

Far II-5.

Gift med Anne Kristine Emilie Frandsen.
født 3-4-1811 død 20-6-1868.

Barn IV-90 til IV-92.

III-30.

LUDVIG SELCHAU.

Sognepræst Maarup.

Født 6-12-1806

Far II-5.

Gift 2-II-1836

Med Ida Johanne Pram
født 15-7-1810

Barn IV-93 til IV-98.

III-31.

FRANSSINE HENRIETTE SELCHAU.

Født 4-9-1808

Død 30-I-1809

Far II-5.

III-32.

FRANSSINE HENRIETTE SELCHAU.

Født 23-3-1810

Far II-5.

Gift 1844

Med Carl Knudsen. Bomulls fabrikant. Hillerød
født 15-2-1806.

Barn IV-183 og IV-184.

III-33.

YLLEGAARD SOPHIE SELCHAU.

Født 26-6-1812

Død 26-7-1813

Far II-5.

III-34.

ANNA LOUISE SELCHAU.

Født 15-I-1814.

Far II-5.

Ugift.

III-35.

SØREN ENGELBRETH SELCHAU.

Født 12-II-1816.

Far II-5.

Gift med Sophie Margaretha Christiana Sellmer.
født 24-I2-1817.

III-36.

JULIANNE MARIE SELCHAU.

Født 7-I2-1819

Far II-5.

Ugift.

III-37.

ARENTZ THOMAS SELCHAU.

Født 1-5-1823.

Far II-5.

Ugift.

III-38.

JENS CHRISTIAN LUND.

Tømmerhandler.

Født 31-3-1796

Død 23-12-1831

Mor II-6.

Gift med Henriette Grandjåan.

Barn IV-185.

III-39.

JØRGEN HENRIK LUND.

Kjøbmand i Hillerød.

Født 17-6-1797

Død 10-3-1838

Mor II-6.

Gift 29-9-1825

Med Edeline Fredrikke Selshau.

III.40.

NILS ANDREAS LUND.

Kjøbmand i Nesled.

Født 1-8-1799

Mor II-6.

Gift 2-11-1827

Med Charlotte Bagger

Barn IV-99 til IV-103

III-41.

HANS FREDRIK BILSTED.

Maler.

Født 4-5-1801

Død 1-2-1845

Mor II-6

III-42.

JACOB SEVERIN BILSTED.

Født 12-3-1803

Mor II-6.

Gift 19-9-1829

Med Justine Groth

Barn IV-104 til IV-110.

III-43.

EDELIN FREDRIKKE BILSTED.

Født 28-10-1805

Mor II-6.

Gift med Weinreich Bjerstad.

Barn IV-III.

III-44.

CATHARINA MARIE BILSTED.

Født 29-6-1808

Mor II-6

gift 3-9-1829

med Peter Iversen
Told inspektør i Warde.
født 26-3-1795.

Barn IV-112 Til IV-122.

III-45.

OVE HAEGH GULDBERG BILSTED.

Født 3-4-1811

Død 31-10-1827

Mor II-6.

III-46.

SOPHIE ØLLEGAARD BILSTED.

Født 7-5-1813

Mor II-6.

Gift 1844

Med Jens Larsen

III-47.

CHRISTINE BILSTED.

Født 1815

Død I-II-1822

Mor II-6.

III-48.

SØREN CHRISTIAN TAPSØ.

Cancelliraad, By og Herredsfogd i Skjelsør.

Mor II-II.

III-49.

JOHAN FREDRIK TAPSØ.

Præst Milbye.

Født II-4-1803

Død 1865

Mor II-II.

Gift 30-10-1832

Med Caroline Jacobine Wulf.
Død II-7-1856

Barn IV-186.

III-50.

EGIDIUS LUDVIG LANGBERG.

Født 1791

Død 1832 Dræbt i Mexico

Far II-20.

III-51.

JOHANNE CHRISTINE LANGBERG.

Født 1793

Far II-20.

Gift 23-10-1879

Med

Chr. Molbech Etatsraad Professor.

født 25-10-1783 død 23-6-1857

Barn IV-I23. og IV-I24.

III-52.

MARIE LANGBERG.

Født 1795

Død 1885

Far II-20.

Gift med Windersleff.

III-53.

ENGELBRETH LANGBERG.

Født 1796

Død 1814

Far II-20.

III-54.

CARL WILHELM LANGBERG.

Redaktør i Nyborg. Cand. Phil. ved Nyborg Borgerskole.

Født 1801

Far II-20.

Gift med Amalie Dreier.

BarnIV-I25 og IV-I26.

III-55.

Sophie Fredrikke Langberg.

Født 1803

Far II-20.

Gift med Raadmand Munther

III-56.

LOVISE LANGBERG.

Født 1806

Far II-20.

III-57.

EDVARD EMIL LANGBERG.

General i Mexico, Militærguvernør under Keiser Maximilian.

Født 1810

Far II-20.

Gift med Seraphine Trepanier Nerartano.

Ingen barn.

Se boken : General Langbergs Eventyr:
Gyldendals forlag.

III-58.

JONAS REIN LANGBERG.

Kaptein i 3die Hedemarkiske Kompagni 1859.

Født 1821

Far II-21.

III-59.

LORENTZ CHRISTIAN LANGBERG.

Professor i Fysik ved Christiania Universitet.

Født 16-3- 1810

Død 27-3- 1857

Far II-22.

Gift 1850

Med Anna Margrethe Heyerdahl

født 1-12- 1827

Barn IV-127 til IV-129.

III-60.

CASPAR HERMAN LANGBERG.

Myntmester paa Kongsberg.

Født 2-5-1811

Far II-22.

Gift med Cathrina Christine Stenstrup.

født 30-8-1813 død 1858

Datter av Direktør på Kongsberg Sølvverk
Paul Stenstrup.

Barn IV-130 til IV-132.

III-61.

Carl Adolf Langberg.

Født 14-6-1816

Død 5-3-1852

Far II-22.

Gift med Karen Marie Støren f.Bohz.

Barn IV-133 til IV-138.

III-62.

DINA LANGBERG.

Far II-22.

Gift med Harald Andreas Høegh Alsing. Prest.
Født 1809 død 1879

Barn IV-139.

III-63.

JOHAN JULIUS LANGBERG.

Distriktslege i Hallingdal.

Født 26-4-1818

Far II-22.

Gift 18-8-1851

Med Thora Elisa Bøckmann.
født 1830

Datter av Mægler Bernt Chr. Bøckmann.

III-64.

LOUISE CAMILLA LANGBERG.

Født 26-9-1827

Far II-22.

Gift 1841

Med Ludvig Adolf Baumann
Født 2-6-1809 død 27-9-1878.

Distriktslege på Lillehammer.

Bror av Fru Borgermester Bonnevie Trondheim.

Barn IV-140 og IV-141.

III-65.

KNUD JENSEN KNUDSEN.

Født 1795

Mor II-13.

Gift med Fredrikke Revense.

Barn IV-186.

III-66. SIDSEL MARGRETHE FINSTEN.

Født 1786

Far II-14.

III-67.

DORTHEA SOPHIE FINSTEN.

Født 1790

Far II-14.

Gift 1809

Med Anders Gjødvad. Kjøbmand i Aalborg.
født 1778

Barn IV-142 og IV-143.

III-68.

MARIE ELISABETH STAUENBERG.

Født 1792

Mor II-15.

III-69.

RASMUS STAUENBERG.
Krigcancellisekretær.
Født 1794
Død 1813
Mor II-15.

III-70.

DORTHE SOFIE STAUENBERG.
Født 1796
Død 1796
Mor II-15.

III-71.

DATHE FREDRIK STAUENBERG.
Født 1797
Mor II-15.

Sin fars efterfølger.

III-72.

DORTHE SOFIE STAUENBERG.
Født 1798
Død 1800
Mor II-15.

III-73.

CAROLINE LOUISE STAUENBERG.

Født 1801

Død 1835

Mor II-15.

Gift med Lauritz Klementsén, Reservekirug.

III-74.

RASMUS ANDERSEN.

Gaardeier.

Født 1807

Mor II-18.

III-75.

ANDERS ANDERSEN.

Født 1810

Død 1816

Mor II-18.

III-76.

HANS FREDRIK MØLLER.

Født 17-12-1796

Død i København.

Mor II-23.

III-77.

ENGELBRETH MARTINUS MØLLER.

Født 14-10-1803.

Død 1832 Omkom på sjøen.

Mor II-23.

Gift med Ane Nilsdatter født i Ørkedalen.
Forældre fra Kvikne.

Barn IV-144 og IV-145.

III-78.

SEVERINE MARIE MØLLER.

Født 2-4-1805

Død 11-12-1860

Mor II-23.

Gift 1824

Med Hans Bredal Møller.
Eier av Westrup Gaard.

Barn IV-146 til IV-152.

III-79.

CONRAD CHRISTIAN SCHNIDEL.

Født 25-2-1808

Mor II-23.

III-80.

ENGELBRETH MØLLER.

Født 5-I-1813

Død 16-4-1813

Far II-25.

III-81.

MORTHINE HERMICHEN MØLLER.

Født 27-I2-1813

Død 15-2-1875

Far II-25.

Gift 23-5-1836

Med

Christian Hauan

Født 15-I0-1812 Død 8-8-1867

Barn IV-153 til IV-160

III-82.

CHRISTIAN FREDRIK MØLLER.

Gullsmed i Trondheim.

Født 23-3-1815

Død 8-I2-1885

Far II-25.

Gift 17-5-1846

Med

Anna Sophie Harboe.

Født II-II-1815 død 5-5-1885

Barn IV-161 til IV-164.

III-83.

KNUD ENGELBRETH MØLLER.

Kjøbmand i Trondheim.

Født 7-9-1819

Død 4-3-1861

Far II-25.

Gift med Sara Marie Aas.

født 25-5-1819 død 14-11-1891

Barn IV-165 til IV-170.

III-84.

JACOB ANDREAS MØLLER.

Gullsmed i Trondheim.

Født 12-2-1823

Død 25-4-1870

Far II-25.

Gift 22-6-1856

Med Marie Christine Moe
født 16-12-1837

Datter av Hans Christian Moe.

Barn IV-171 - IV-175.

III-85.

HANS CARL PETER MØLLER.

Født 29-1-1828

Død 28-5-1888

Far II-25.

Gift 27-8-1854

Med Caroline Margrethe Tonseth.
født 21-11-1831 død 7-3-1876

Barn IV-176 - IV-182.

III-86.

LOVISE ENGELBRETHSEN HEDVIG LØVENG.

Født 18-1-1817.

Mor II-26.

III-87.

JOHAN NATHAN STEEN.

Født 1806

Mor II-27.

III-88.

FREDRIK ENGELBRETH STEEN.

Født 1814

Mor II-27.

Gift og har mange barn.

IV - I

IV-1.

ADAM VILHELM HOLM.

Sognepræst.

Født 17-4-1824

Mor III-3.

Gift med Anna Cathrine Isiodora Johanna Marie Brunitz.

IV-2.

PAULINE FREDRIKKE MARIE HOLM.

Født 12-4-1826

Mor III-3.

Gift med Emil Schanhug Prest ved Vallo Kloster.

Ingen barn.

IV-3.

JOHAN KRISTIAN JULIUS HOLM.

Proprietar paa Lolland.

Født 22-2-1828

Mor III-3.

Gift med Adelheid Valentinsen.

IV-4.

FREDRIK ENGELBRETH HOLM.

Bestyrer av en Porcelensfabrik.

Født 4-2-1831.

Mor III-3.

Gift med Emma Nielsen.

IV-5.

PETER EDVARD HOLM.

Professor.

Født 26-1-1833

Mor III-3.

Gift med Fredrikke Waage.

IV-6.

GEORG HOLGER HOLM.

Født 1834

Død 1838

Mor III-3.

IV-7.

MARIE FREDRIKKE PETRA CASSE.

Født 25-8-1831

Mor III-5.

Gift med Carl Christian Heise.

IV-8.

THERESE CONRADINE CASSE.

Født 8-6-1833

Mor III-5.

Gift med Nicolay Abraham Brummer, Oberst.

Barn V-III - V-II3.

IV-9.

CAMILLA BENEDICTINE SEVERINE CASSE:

Født 5-12-1834

Mor III-5.

Gift med Schou Fuldmægtig i Christiania.

IV-10.

PETER FREDRIK ENGELBRETH CASSE.

Overretsprøkurator i København.

Født 13-11-1837

Mor III-5.

Gift med Botilde Wending.

IV-11.

WOLF FREDRIK ENGELBRETH CASSE.

Baneingeniør i København.

Født 6-2-1839

Mor III-5.

Gift 20-2-1867

Med Emma Rordam
Født 25-12-1841

IV-12.

GUSTAV ENGELBRETH CASSE.

Eier av Elghammer pr. Jønkøping.

Født 6-2-1839

Mor III-5.

Gift med Mathilde Jønsen.

IV-I3.

HELGA CASSE.

Mor III-5.

Ugift.

IV-I4.

HOLGER FREDRIK RØRDAM.

Sogneprest til Kongens Lyngby.

Født I4-6-1830

Mor III-6.

Gift I856

Med Helga Simonine Margrethe Kalkar.

Barn V-I - V-9.

IV-I5.

THOMAS SCHAT RØRDAM.

Dr. phil. sogneprest i København.

Født II-2-1832

Mor III-6.

Gift I9-5-1858

Med Anne Fredrikke Marie Hauch.
født I3-6-1834.

Barn V-I0 - V-I7.

IV-I6.

CHRISTINE MARIE RØRDAM.

Født 14-12-1833

Død 4-9-1856

Mor III-6.

Gift 7-8-1853

Med Nicolai Abraham Brummer.

Barn V-18 - V-20.

IV-I7.

FREDRIK ENGELBRETH RØRDAM.

Død i Sydamerika.

Mor III-6.

IV-I8.

GEORG RØRDAM.

Født 24-9-1836

Mor III-6.

Gift 12-II-1874

Med Ida Thune

Barn V-21. - V-26.

IV-I9.

EMMA SEVERINE ELISE RØRDAM.

Født 1840

Død 1841

Mor III-6.

IV-20

EMMA RØRDAM.

Født 25-12-1841

Mor III-6.

Gift med Wolf Fredrik Engelbreth Casse.

Se side 39.

IV-21.

BARTHOLINE EMILIE RØRDAM.

Mor III-6.

IV-22.

WOLF FREDRIK ENGELBRETH.

Krovert i Jylland.

Født 17-7-1842

Far III-7.

IV-23.

ANNA CHRISTINE ENGELBRETH.

Pleierske paa kysthospitalet paa Refsnæs.

Far III-7.

Ugift.

IV-24.

MARIE CHRISTINE ENGELBRETH.

Far III-7.

Gift med F.Eide Landmand.
død 1879

IV-25.

FREDRIKKE ENGELBRETH.

Far III-7.

IV-26.

LAURITZ ENGELBRETH.

Stud. i Amerika.

Far III-7.

IV-27.

CHRISTIAN ENGELBRETH.

Far III-7.

IV-28.

LAURA ENGELBRETH.

Far III-7.

IV-29.

CHRISTIAN ANDREAS SELCHAU HANSEN.

Forpakter.

Født 7-4-1818

Mor III-9.

Gift 18-12-1839

Med

Sophie Severine Worsø.

Født 1818.

Barn V-27 - V-31.

IV-30.

POLLY KAROLINE CHRISTIANE SOPHIE V. GETHER.

Født 16-10-1827

Mor III-12.

IV-31.

THECTA HENNY ALVILDA V. GETHER.

Født 5-11-1834

Mor III-12.

IV-32.

AASTA CAMILLA V. GETHER.

Født 9-3-1836.

Mor III-12.

IV-33.

OTTO CHRISTIAN SEVERIN AUGNOT V. BULOW.

Født 4-4-1811.

Mor III-16.

IV-34.

HEDVIG CHRISTIANE V. BULOW.

Født II-II-1813.

Mor III-16.

IV-35.

SOPHIE KAREN V. BULOW.

Født 1815

Dod 1821

Mor III-16.

IV-36.

CATHARINE WILHELMINE MARIE FRANZISKA V. BULOW.

Dod 1821

Mor III-16.

IV-37.

CAROLINE RASMUSSEN.

Født 1-1-1813

Far III-18.

Gift med Johan Peter Lenert.

IV-38.

JENS PETER RASMUSSEN.

Født 1815

Far III-18.

IV-39.

KAREN RASMUSSEN.

Født 9-7-1817

Far III-18.

Gift med Lars Petersen.

Han var i Arveprins Ferdinands tjeneste.

IV-40.

NILS KRISTIAN RASMUSSEN.

Født 28-1-1819

Død 7-12-1821

Far III-19.

IV-41.

ANDERS BIRKERØD RASMUSSEN.

Født 4-4-1820
Dod 22-10-1821
Far III-19.

IV-42.

ANNA MARGRETHE RASMUSSEN.

Født 5-5-1821
Far III-19.

IV-43.

CAROLINE AUGUSTA RASMUSSEN.

Født 10-4-1823
Far III-19.

IV-44.

JENSINE OLIVE RASMUSSEN.

Født 3-4-1824
Far III-19.

IV-45.

EMILIE BERGITTE LOUISE RASMUSSEN.

Født 15-5-1825

Far III-19.

IV-46.

PETRINE MARIE RASMUSSEN.

Født 26-8-1827

Død 30-5-1828

Far III-19.

IV-47.

CARL JOHAN BIRKERØD RASMUSSEN.

Født 9-1-1829

Død 15-3-1829

Far III-19.

IV-48.

VILHELM MATHIAS RASMUSSEN.

Født 30-4-1830

Far III-19.

- IV-49. AMALIE RASMUSSEN.
Født 30-10-1831
Far III-19.
- IV-50. FREDRIK VILHELM RASMUSSEN.
Født 14-4-1833
Far III-19.
- IV-51. SOPHIE HENRIETTE FRANDSEN.
Født 30-10-1825
Far III-22.
- IV-52. MARIE VILHELMINE FRANDSEN.
Født 4-2-1830
Far III-22.
- IV-53. AUGUST FREDRIK FRANDSEN.
Født 5-8-1832
Far III-22.

- IV-54. JULIUS THEODOR FRANDSEN.
Født 19-4-1835
Far III-22.
- IV-55. CHARLOTTE EMILIE FRANDSEN.
Født 6-2-1838
Far III-22.
- IV-56. CAMILLA NATHALIE FRANDSEN.
Født 5-II-1840
Far III-22.
- IV-57. HANS FRANDSEN.
Født 3I-II-1820
Far III-24.
- IV-58. BERGITH KRISTINE FRANDSEN.
Født 19-3-1822
Far III-24.

- IV-59. KAREN SOPHIE FRANDBSEN.
Født 31-12-1823
Far III-24.
- IV-60. CHRISTIANE MARIE FRANDBSEN.
Født 18-9-1824
Far III-24.
- IV-61. TRINE FRANDBSEN.
Født 17-12-1826
Far III-24.
- IV-62. HEDVIG FOG.
Gift med Landmand Fog.
Mor III-8.
- IV-63. FREDRIK FOG.
Forpakter
Mor III-8.

IV-64.

ANDREAS CHRISTIAN SELCHAU.

Født 1827

Far III-14.

IV-65.

MICHELLE CHRISTIANE SELCHAU.

Født 26-10-1828

Far III-14.

IV-66.

FREDRIK FERDINAND RASMUSSEN.

Møller.

Far III-20.

IV-67.

VILHELM RASMUSSEN.

Kobbersmed.

Far III-20.

IV-68.

JENS FUHRSMANN BEEK.

Urtekrammer.

Født 19-II-1833

Far III- 21.

IV-69.

HANS FRANDSEN BEEK.

Født 26-12-1814

Mor III-21.

Gift med Ane Margrethe Ørum

født 28-10-1825

Barn V-33.

IV-70.

PEDER FRANDSEN.

Født 23-7-1829

Far III-24.

IV-71.

STINA SOPHIE FRANDSEN.

Født 7-2-1833

Far III-24.

IV-72.

VILHELM FRANDSEN.

Født 26-10-1838

Far III-24.

IV-73.

NATHALIE EDEL BERGITTE V. BULOW.

Født 20-7-1825

Mor III-25.

IV-74.

ADAM FRANTZ HANS V. BULOW.

Født 3-II-1826

Mor III-25.

IV-75.

VALDEMAR FRITZ CHRISTIAN v. BULOW.

Født 26-7-1827

Mor III-25.

IV-76.

IDA SOPHIE v. BULOW.

Født 26-5-1828

Mor III-25.

- IV-77. HARALD VILHELM v. BULOW.
Født II-2-1832
Mor III-25.
- IV-78. RUDOLF FERDINAND v. BULOW.
Født 18-II-1834
Mor III-25.
- IV-79. CHRISTIAN GROTHSCHELLING v. BULOW.
Født 6-8-1837
Mor III-25.
- IV-80. VILHELM FREDRIK v. BULOW.
Født 28-5-1840
Mor III-25.
- IV-81. JANE CATHRINE v. BULOW.
Født 1844
Mor III-25.

DE FØLGENDE SIDER ER KOPIER AV FOTO, MED NOEN AV
TING PERSONER I SLEKTEN HAR ARBEJDET.
DE VAR GULLSMEDER I TRONDHEIM NORGE.



Alterkalk - Chalice A - Beitstaden kirke, Knud Müller * B - Tiller kirke, B. Dreier, 1820, s. 31



Beakers A - C s. 67
P. E. Torres Tiller

N. K. Jørgen Lemand

P. E. Torres Tiller



Goblets D - F
E. B. C. Kelberlade, s. 66



P. E. Benjamin Dreier, s. 66



P. E. Knud Møller, 1841, s. 66



me · Coffee pot N. K.

Engelbreth Møller, s. 91



Sukkerdrysser - Castors

- A Laurits Dorenfeldt d. y. P. E.
s. 94
- B Bernt C. Kelberlade P. E.
s. 94
- C Engelbreth Moller N. K.,
s. 94
- D Laurits Dorenfeldt d. y. P. E.
s. 95
- E Benjamin Dreier P. E. s. 95

A *Skal · Bowl* P. E.
Jorgen Pedersen Rodberg, s. 96

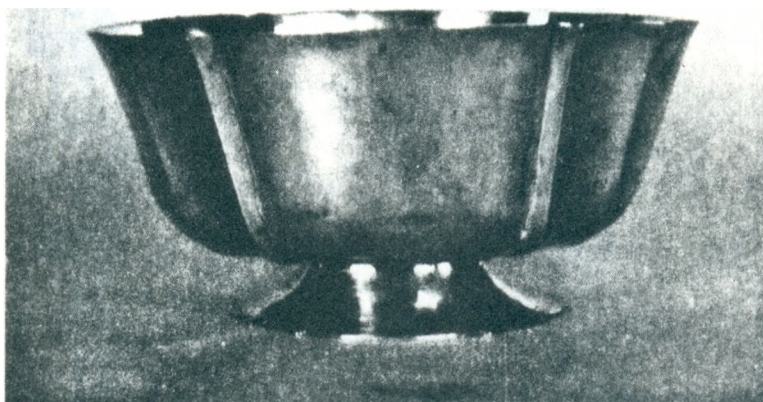

B *Skal · Bowl* O. K.
J. P. Dorenfeldt, s. 96

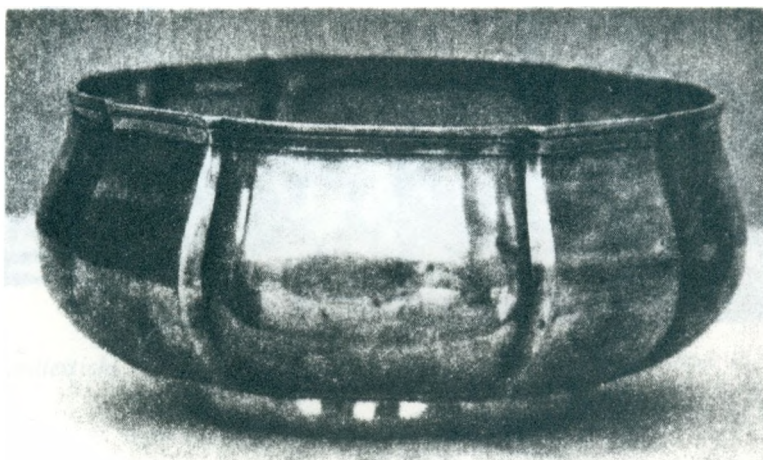

C *Skal · Bowl* P. E.
Engelbreth Møller, s. 97

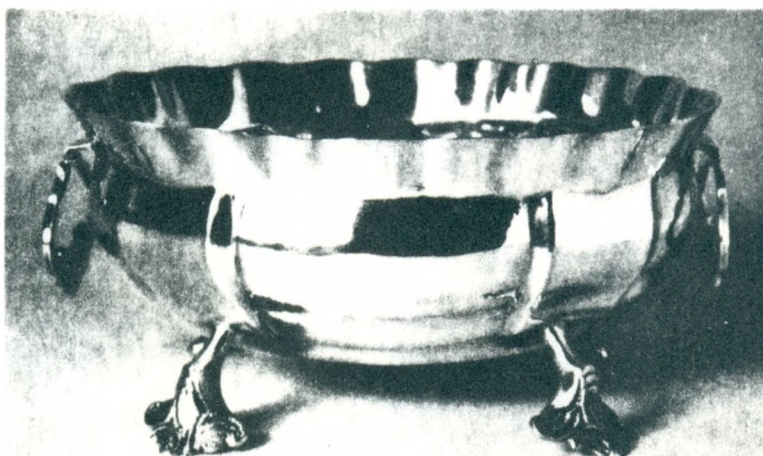

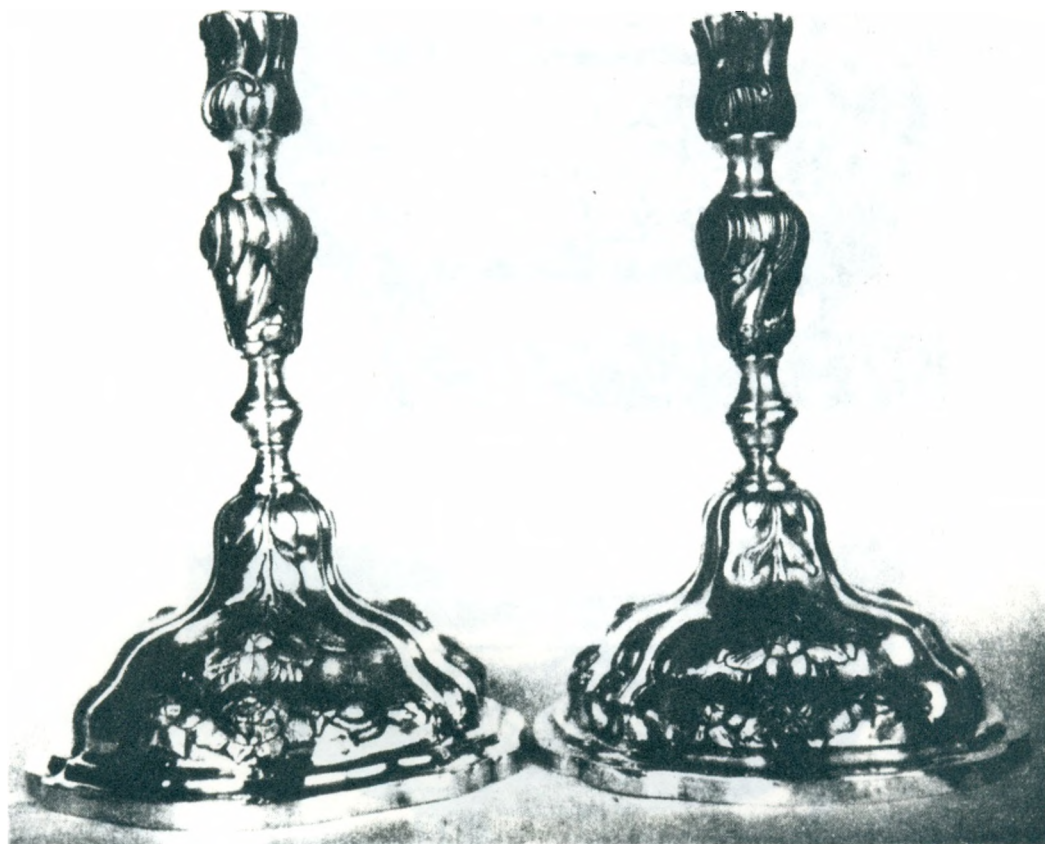

Lystaker · Candlesticks P. E. A B. C. Kjelberade B Engelbreth Moller, 1770-71, s. 101

A *Skal · Bowl* P. E.
Jens Wideroe

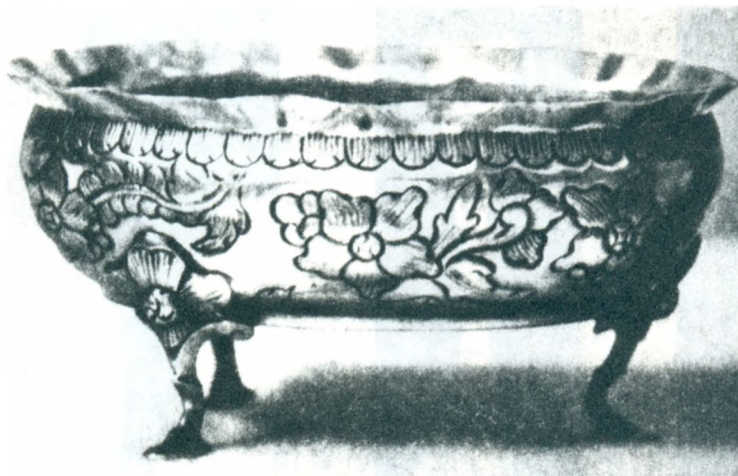

B *Skal · Bowl* P. E.
Engelbreth Møller s. 97

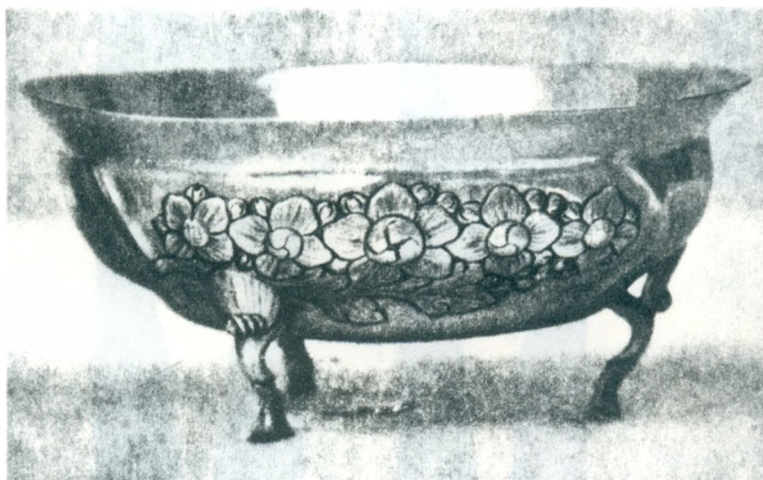

Nedenfor · Below

C *Skal · Bowl* P. E.
Mathias Berlin

D *Skal · Bowl* P. E.
Engelbreth Møller, s. 97



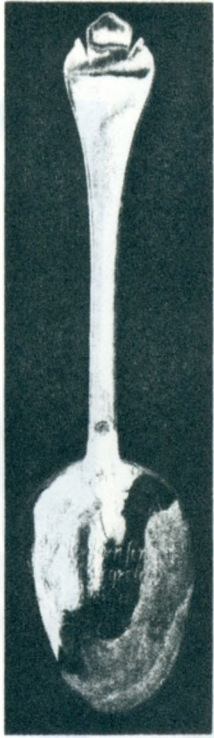

A

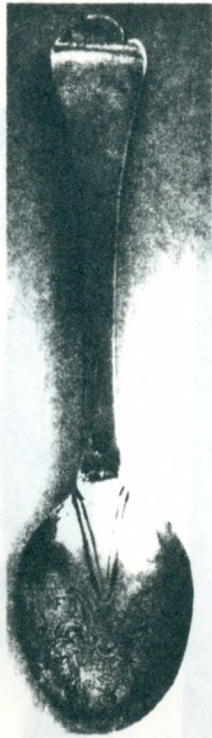

B

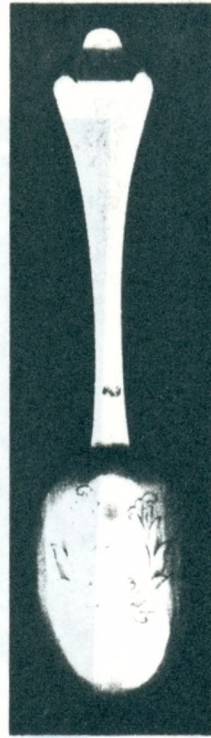

C

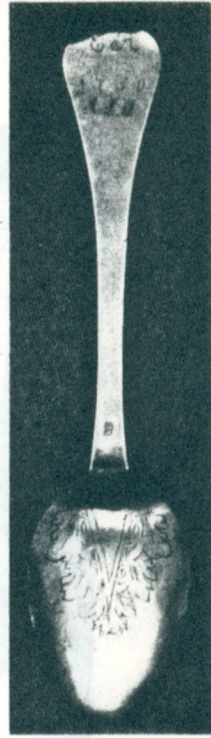

D

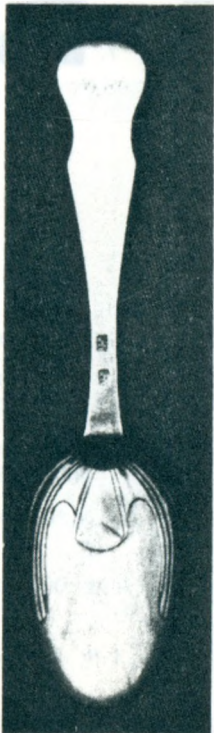

E



F

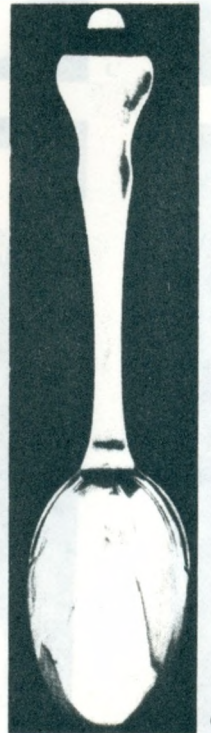

G

Skjeer · Spoons

- A Anders Seiersen, P. E., s. 108
- B Anders Borg, 1722, N. K., s. 108
- C Joh. P. Rust, 1753, P. E., s. 109
- D Laurits Dorenfeldt d. e., 1750, P. E., s. 109
- E Jorgen Lemand, 1762, P. E., s. 109
- F Tore Andreas Friis, 1769, P. E., s. 109
- G E. Moller, 1788, P. E., s. 109

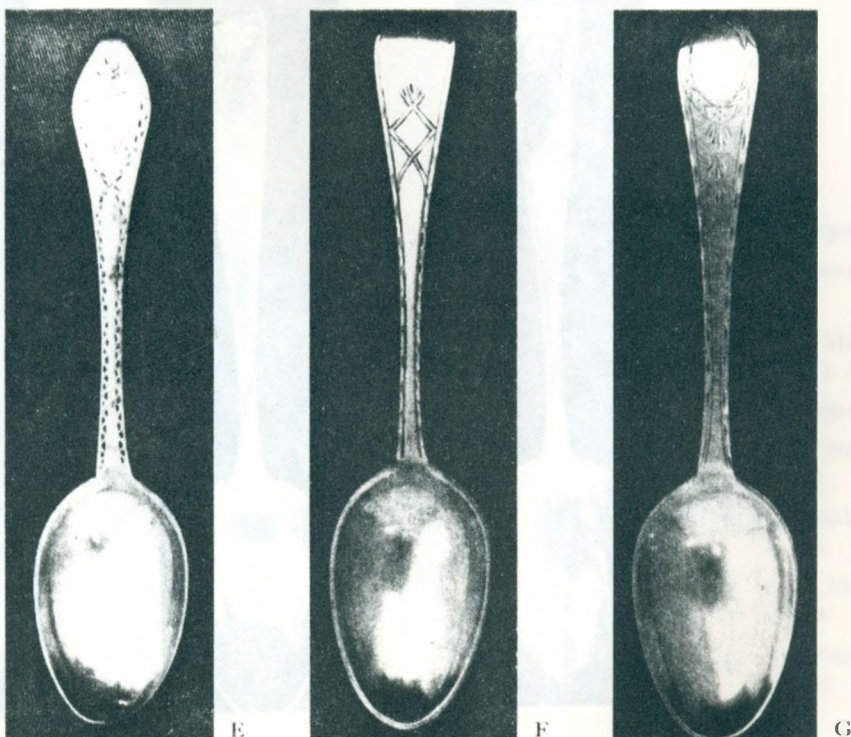
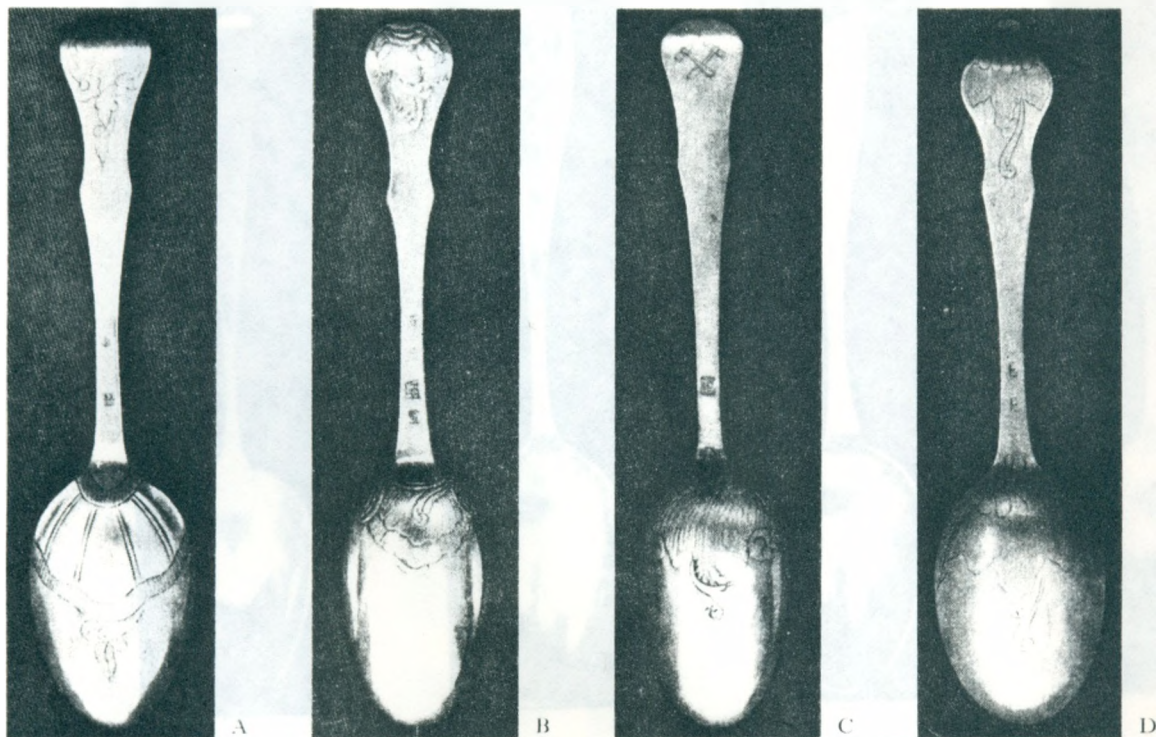

Skjeer - Spoons

- A J. P. Dorenfeldt,
P. E., s. 109
- B B. C. Kelberlade,
1790, P. E., s. 109
- C J. Kelberlade, P. E.,
s. 109
- D E. Møller, 1790, P. E.,
s. 109
- E E. Møller, 1792, P. E.,
s. 109
- F Simon Cold, 1797,
P. E., s. 110
- G Knud Møller, P. E.
s. 110

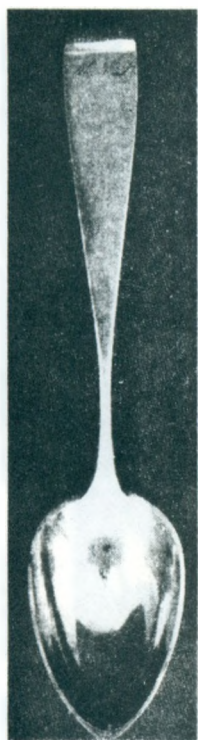

A

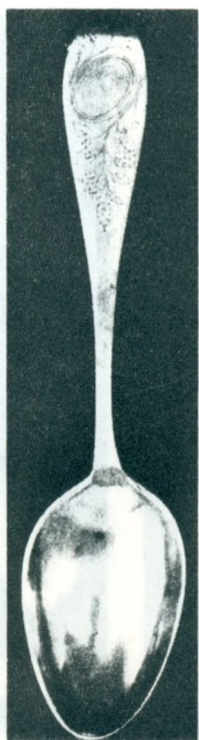

B



C



D

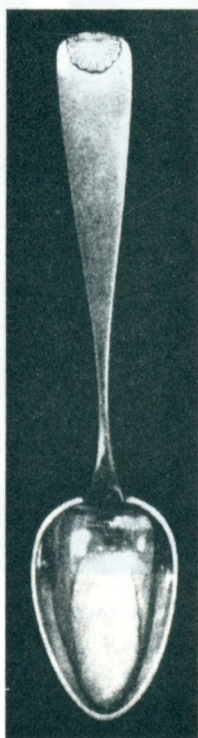

E

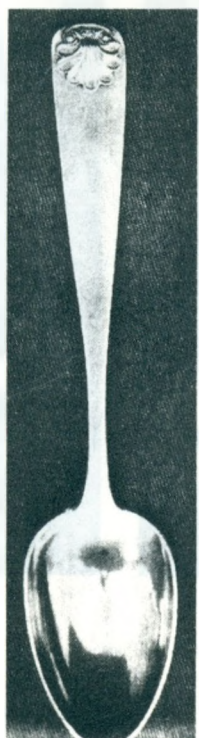

F

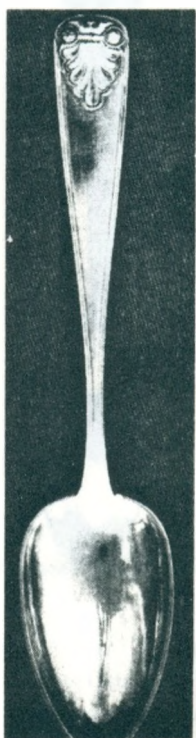

G

Skjeer · Spoons

- A C. Møller, P. E.,
s. 110
- B C. F. Møller, 1825,
P. E., s. 110
- C B. Drejer, P. E.
- D Hans Dahl, P. E.,
s. 110
- E G. Middelthon, P. E.,
s. 110
- F C. F. Møller, P. E.,
s. 110
- G J. S. Middelthon, P. E.,
s. 110

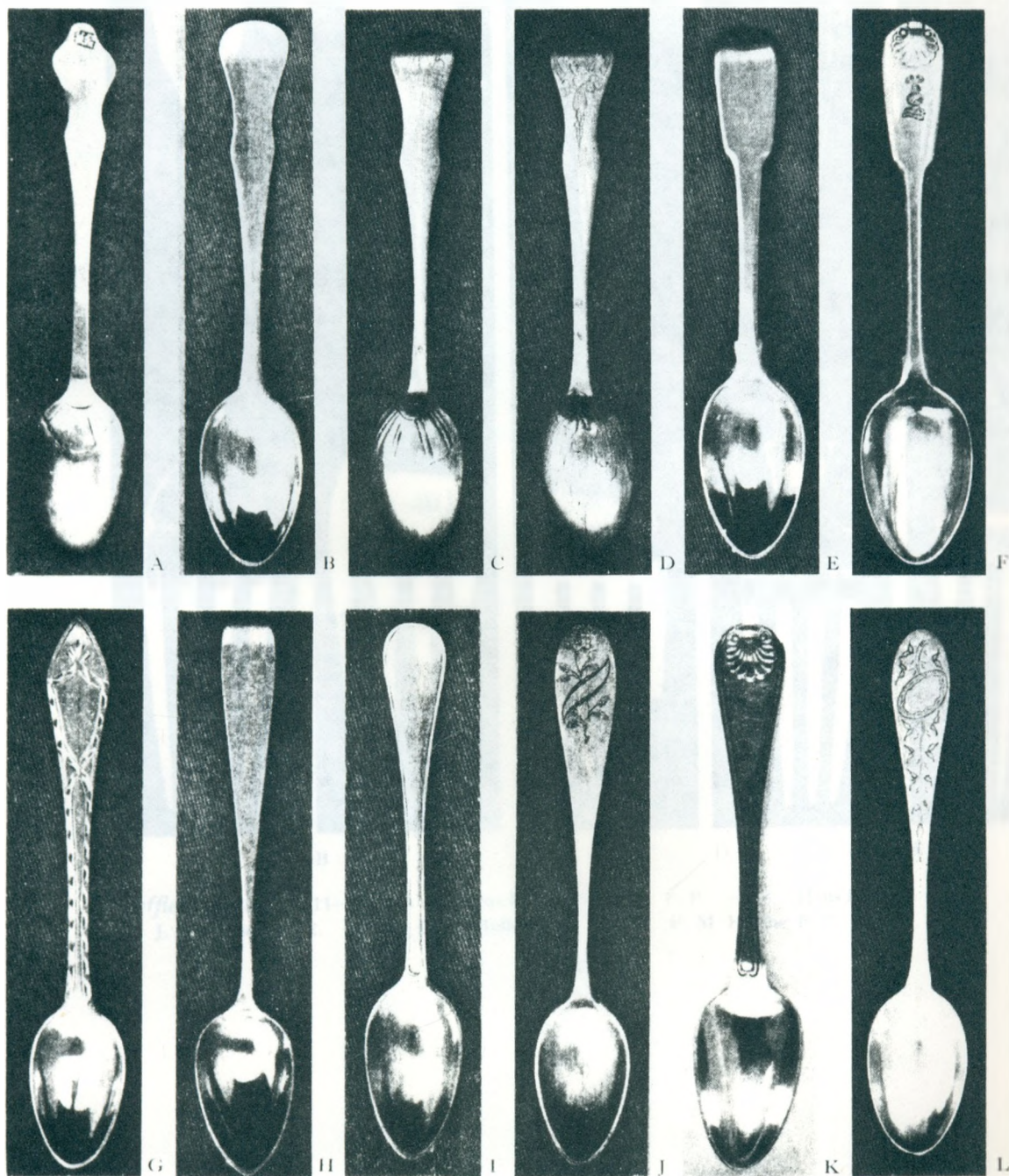

Teskjeer - Tea Spoons s. 110-111

Øvre rekke - A - B, C, Kelberlade P. E. - B - Laurits Dorenfeldt d. e. P. E. - C - J. P. Dorenfeldt P. E.
 D - J. P. Dorenfeldt P. E. - E - Laurits Dorenfeldt d. y. P. E. - F - Hans Dahl P. E.

Nedre rekke - G - Laurits Dorenfeldt d. x. P. E. - H - C. F. Møller P. E. - I - Laurits Dorenfeldt d. y. P. E.
 J - B. Drejer P. E. - K - E. Holthe P. E. - L - Ukjent mester

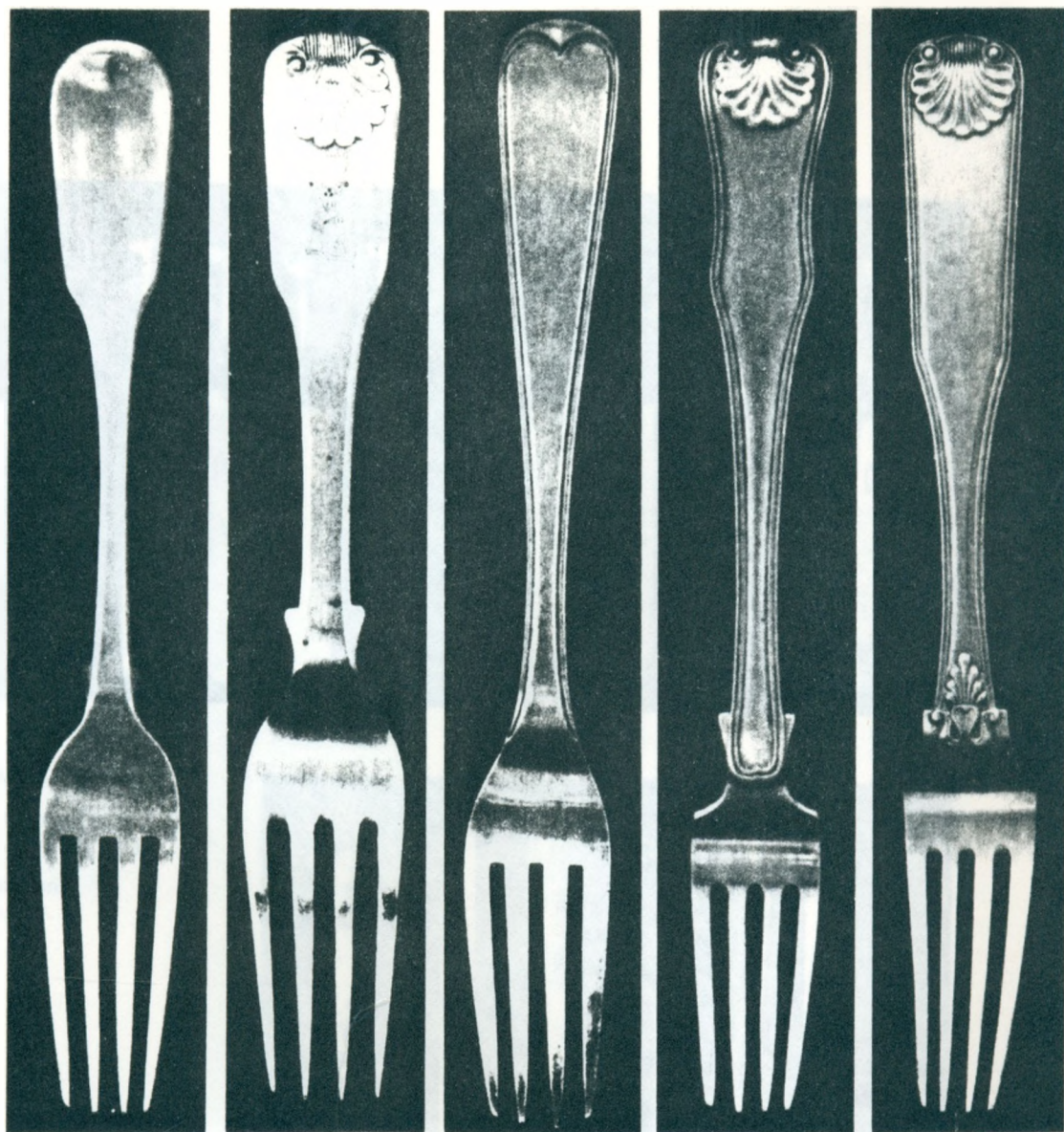

A

B

C

D

E

Gaffler · Forks s. 111–112 A Laurits Dorenfeldt d. y. P. E. — B Hans Dahl P. E. —
 C I. A. Møller P. E. — D C. F. Møller P. E. — E E. M. Holthe P. E.

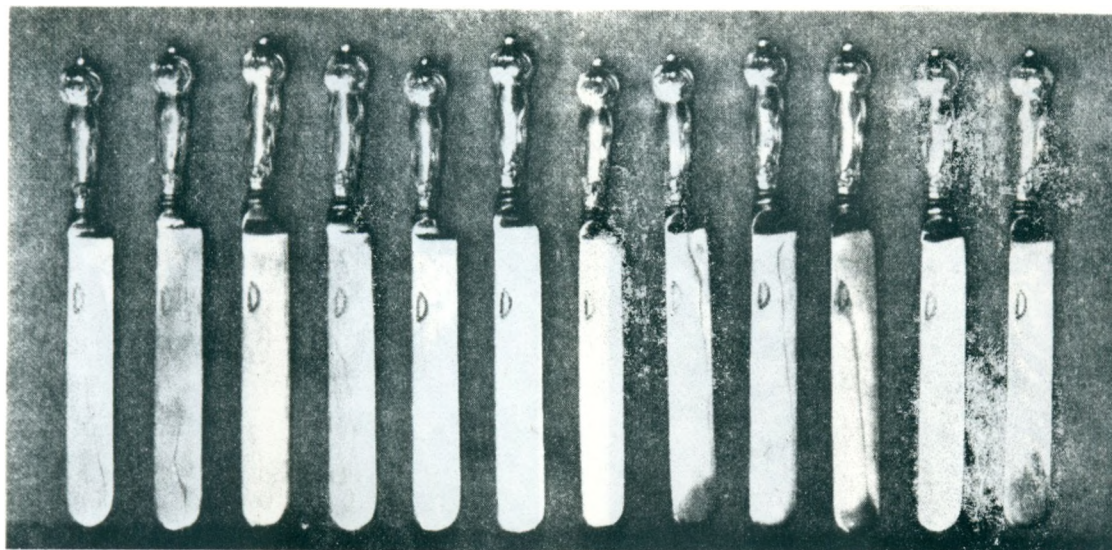

A

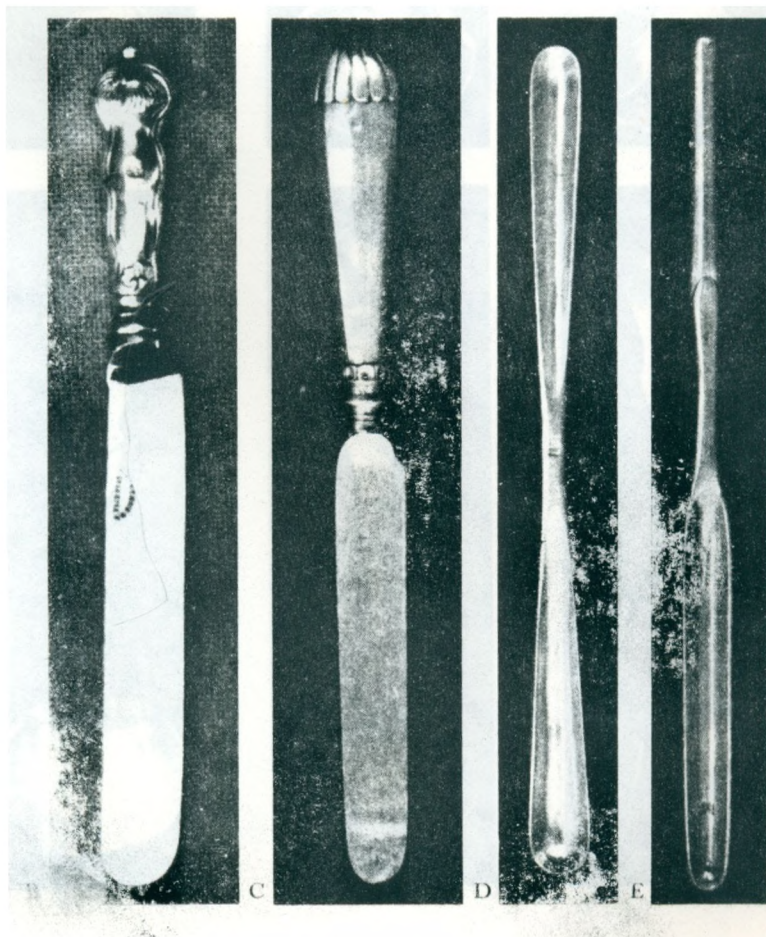
Kniver · Knives s. 112A B Tolv bordkniver,
Tore Andreas Friis, P. E.C Liten bordkniv
C. E. Møller, P. E.*Marvskjeer · Marrow scoops*

D Ukjent mester, P. E.

E J. A. Møller, P. E.



A



B



C



D

*Kremskjeer -
Cream ladles*

- A Jørgen Lemand,
1762, P. E., s. 115
- B J. P. Dørenfeldt,
1783, P. E., s. 115
- C Engelbreth Møller,
P. E., s. 115
- D Ukjent mester, P. E.,
s. 115
- E Engelbreth Møller,
P. E., s. 116
- F Engelbreth Møller,
P. E., s. 116
- G J. P. Dørenfeldt,
P. E., s. 115



E



F

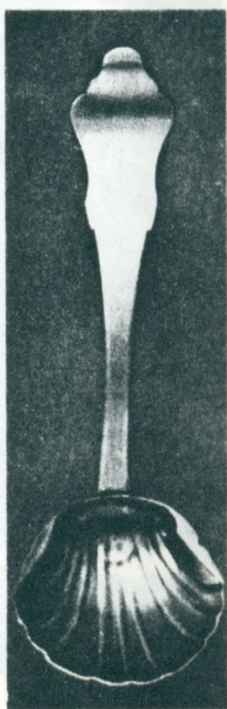

G



A

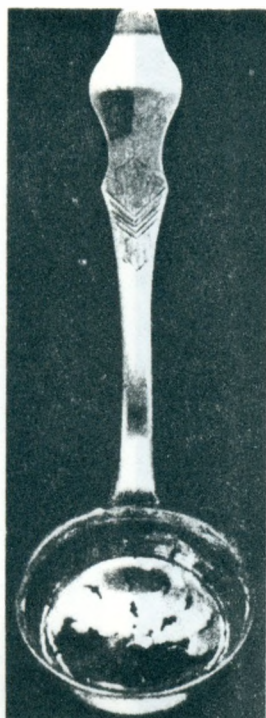

B



C



D

*Stroskjeer -
Sifting spoons*

A - B. C. Kjelberlaale,
P. E., s. 116

B - Jens Wiederoe,
P. E., s. 116

C - Mathias Berlin,
N. K., s. 116

D - Jens Wiederoe,
s. 117

E - B. Drejer, P. E.,
s. 117

F - C. Moller, P. E.,
s. 117

G - C. Moller, P. E.,
s. 117

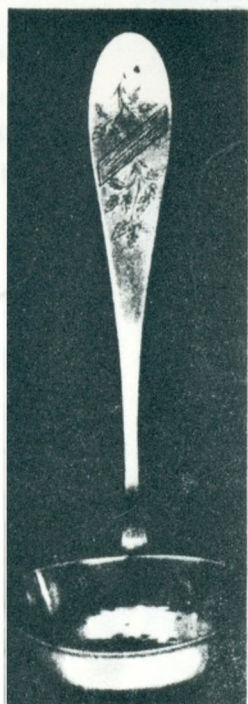

E

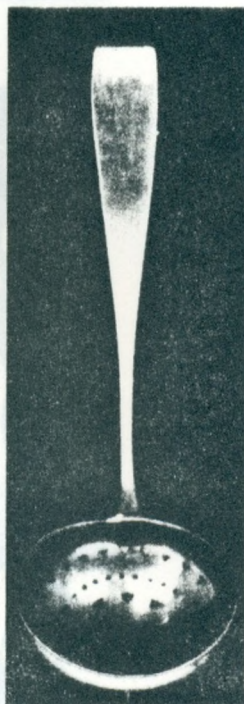

F

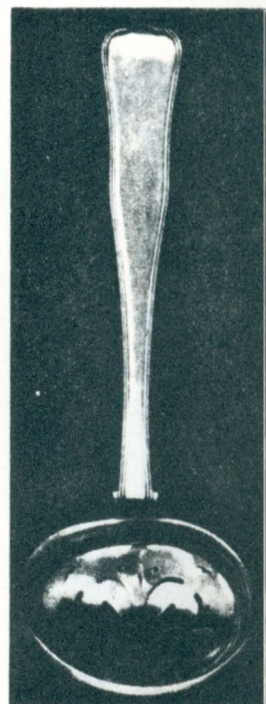

G



A



B

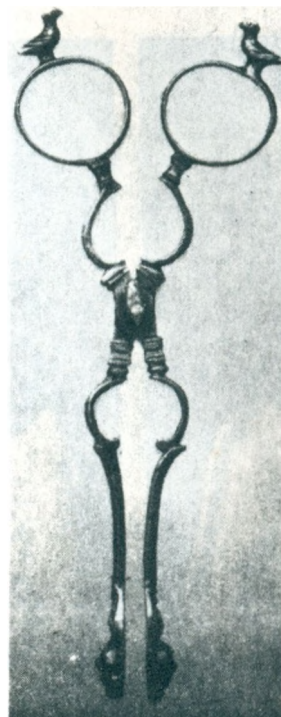

C

Sukkertenger · Sugar Tongs

A Jørgen Lemand, P. E., s. 117

B Engelbreth Møller, O. K., s. 117

C Tore Andreas Friis, P. E., s. 117

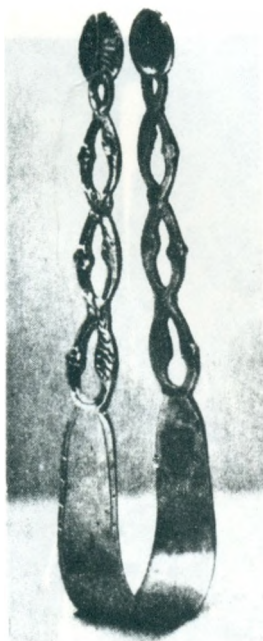

D

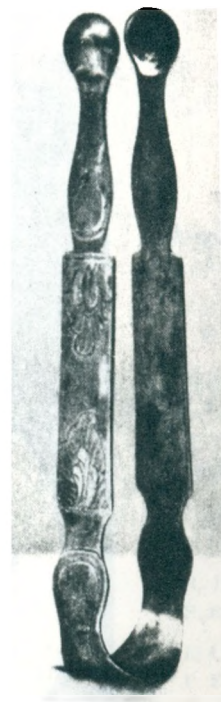

E

D Torres Tiller, N. K., s. 117

E B. C. Kelberlade, N. K., s. 117

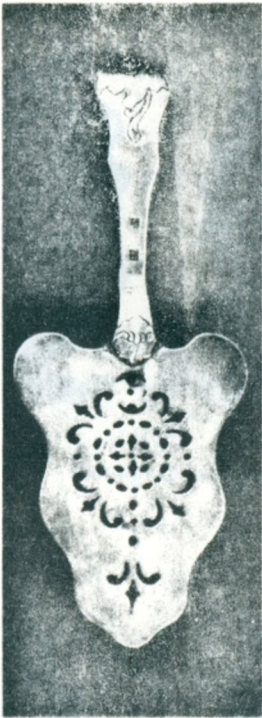

A



B



C

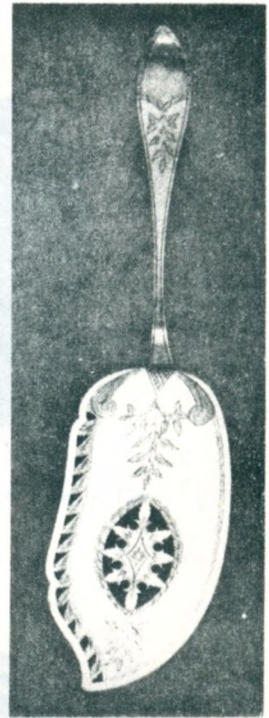

D

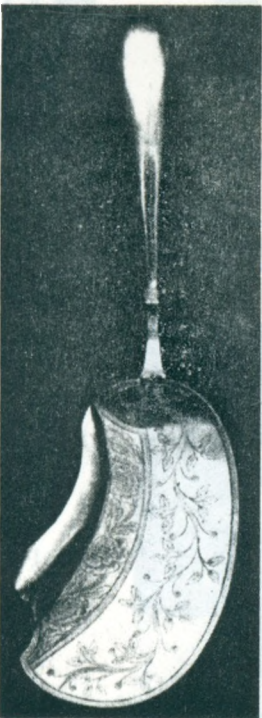

E

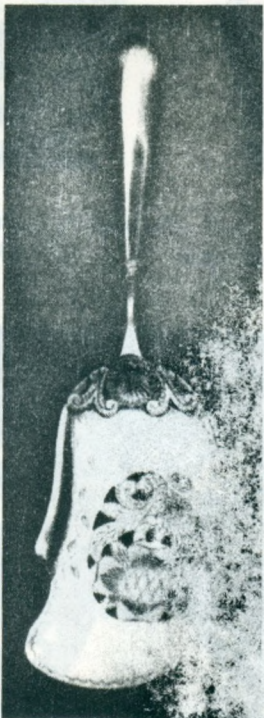

F



G

*Fiskespader ·
Fish sliders*

- A B. C. Kjelberlade, 1771
P. E., s. 117
- B Mathias Berlin, 1798,
P. E., s. 117
- C G. F. Middelhon,
1832, P. E., s. 117
- D Cornelius Larsen,
P. E.
- E B. B. Dreyer, 1834,
P. E., s. 117
- F E. C. Thyholdt, 1843,
P. E., s. 117
- G Knud S. Møller,
P. E., s. 117



Luktevannshus · Vinaigrettes A-D

Tore Andreas Friis, s. 120



Luktevannshus · Vinaigrettes E
Tore Andreas Friis P. E.,
s. 120

Luktevannshus · Vinaigrettes F-H
P. C. Dorenfeldt
Johs. Kelberlade

Casper Rust, s. 121

Luktevannshus · Vinaigrettes I-J-K
Ole Kiempe, N. K.,
s. 121
E. M. Holthe, P. E.,
s. 121
Knud Møller, P. E.,
s. 121

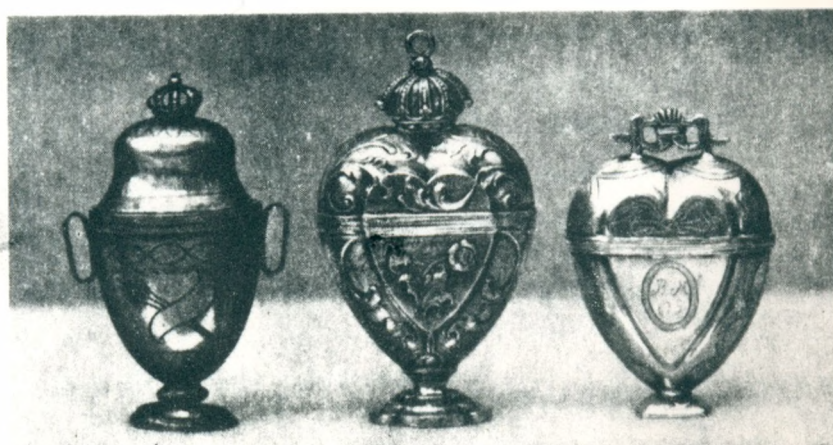

DE NESTE SIDER ER TIL Å INNFØRE DE PERSONER SOM ER
INNGIFT PÅ DERES SIDE.

OGSÅ NYE PERSONER SOM MÅTTE KOMME I DERES EGEN FAMILIE.

Navn.....
Født.-----sted.-----
Døpt.-----sted.-----
Konf.-----sted.-----
Død.-----sted.-----
Far.-----
Mor.-----
Gift.-----sted.-----
Med.-----
Født.-----sted.-----
Døpt.-----sted.-----
Konf.-----sted.-----
Far.-----
Mor.-----

Navn.....
Født.-----sted.-----
Døpt.-----sted.-----
Konf.-----sted.-----
Død.-----sted.-----
Far.-----
Mor.-----
Gift.-----sted.-----
Med.-----
Født.-----sted.-----
Døpt.-----sted.-----
Konf.-----sted.-----
Far.-----
Mor.-----

Ark til utfylling for nye personer.