



Dette værk er downloadet fra Danskernes Historie Online

Danskernes Historie Online er Danmarks største digitaliseringsprojekt af litteratur inden for emner som personalhistorie, lokalhistorie og slægtsforskning. Biblioteket hører under den almennyttige forening Danske Slægtsforskere. Vi bevarer vores fælles kulturarv, digitaliserer den og stiller den til rådighed for alle interesserede.

Støt vores arbejde – Bliv sponsor

Som sponsor i biblioteket opnår du en række fordele.

Læs mere om fordele og sponsorat her:

<https://slaegtsbibliotek.dk/sponsorat>

Ophavsret

Biblioteket indeholder værker både med og uden ophavsret. For værker, som er omfattet af ophavsret, må PDF-filen kun benyttes til personligt brug.

Links

Slægtsforskerens Bibliotek: <https://slaegtsbibliotek.dk>

Danske Slægtsforskere: <https://slaegt.dk>

DEN DANSKE
DYRLÆGESTAND
1923



Det Veterinærmedicinske Forlag



B. Bang

DEN DANSKE DYRLÆGESTAND 1923

UDGIVET I ANLEDNING AF
DEN KGL. DANSKE VETERINÆRSKOLES
150 AARS JUBILÆUM

VED

H. M. HØYBERG

STADSDYRLÆGE

Doctor medicinae veterinariae



KØBENHAVN
DET VETERINÆRMEDICINSKE FORLAG
(KAI LIPPMANN)
1923

A/S OSCAR FRAENKEL & CO
KOBENHAVN



*Peter Christian Abildgaard
Den danske Veterinerskoles Stifter*



Veterinerskolen paa Christianshavn

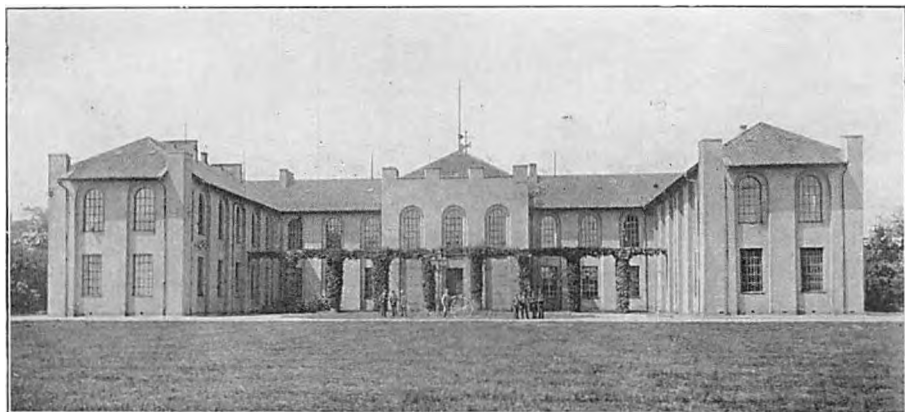

Den kgl. Veterinær- og Landbohøjskoles Hovedbygning 1858



Den kgl. Veterinær- og Landbohøjskoles nuværende Hovedbygning

INDHOLDSFORTEGNELSE.

	Side.
Forord	7
Redegørelse for Bogens Plan	9
De vigtigste Forkortelser.....	13
Nulevende danske Dyrlægers Levnedsløb	17
Fortegnelse over Kandidatholdene 1860—1923	297
Oversigtstabel over dimitterede Dyrlæger, fordelt efter Nationaliteten, 1860—1923.....	313
Fortegnelse over Navneforandringer	314

FORORD.

*E*t biografisk Værk som det foreliggende frembyder ikke alene stor Interesse rent kulturhistorisk set, men bidrager formentlig tillige i ikke ringe Grad til at udvikle det kollegiale Sindelag og Samhørighedsfølelsen hos Standens enkelte Medlemmer. Fremkomsten af et saadant Værk viser samtidig Offentligheden, at Standen selv er af den Opfattelse, at den Samfundsgerning, den udøver, ogsaa fortjener at fremtræde samlet i Litteraturen, saaledes som det er Tilfældet med andre Stænders. En vis Grad af Selvfølelse betyder i social Henseende for en Stand ikke saa ganske lidt og bør derfor ikke undervurderes.

Allerede for Aar tilbage syslede jeg med den Tanke at udgive et personalthistorisk Arbejde om den danske Dyrlægestand, men forskellige Forhold bevirkede, at jeg ikke fik Lejlighed til at realisere den. Dels forelaa der jo de kendte, korthattede Fortegnelser over Dyrlæger, udarbejdede af *Krabbe*, *Becker* og *Povl Hansen*, Fortegnelser, der udkom med Aars Mellemrum, dels havde jeg en instinktmæssig Følelse af, at Tidspunktet endnu ikke var gunstigt for Udgivelsen af et saadant Værk. Med biografiske Værker er det jo ofte Tilfældet, at skal de vinde almindelig Tilslutning, maa der som Regel en eller anden ydre Anledning til, for at man kan samles om Idéen.

Denne, mente jeg, maatte være til Stede ved den danske Veterinærskoles 150 Aars Jubilæum. Heri tog jeg heller ikke fejl, at domme efter den store Tilslutning, Værket har faaet. Men eet var at planlægge det, et andet at føre det ud i Livet. Hertil krævedes der ikke

alene et stort og laalmodigt Arbejde, men tillige og ikke mindst at sikre Værket et økonomisk Grundlag.

I Foraaret forelagde jeg Planen for Det veterinærmedicinske Forlag, hvis Indehaver, Hr. K a i L i p p m a n n, modtog den med Begejstring, og jeg bringer Forlæggeren min bedste Tak for hans Beredvillighed og Offervillighed og varme Interesse for Sagen.

For den Velvilje, Hr. Direktor, Professor H. O. G. E l l i n g e r har vist mig ved at lade udarbejde den Fortegnelse over Kandidatholdene fra 1860—1923, der findes bag i Bogen, takker jeg Direktoren ærbodigst. Fortegnelsen er udarbejdet af Fuldmægtig ved Den kgl. Veterinær- og Landbohøjskole, Hr. H. C o n r a d s e n.

Jeg benytter samtidig Lejligheden til at bringe Bibliotekar ved Den kgl. Veterinær- og Landbohøjskole, Hr. R a p h a e l M e y e r, min hjerteligste Tak for den store Hjælp, han har ydet mig ved Korrekturlæsningen, og for hans mange gode Raad og Vink ved den tekniske og praktiske Udførelse af Arbejdet.

Formanden for Den danske Dyrlægeforening, Hr. Professor C a r l H. H a n s e n, vil jeg ligeledes takke for den Interesse, han paa forskellig Maade har vist Sagen.

Til Slut bringer jeg min Tak til Værkets Bidragydere, mine højtærede Kolleger, uden hvis Hjælp Bogen ganske naturligt ikke vilde være fremkommet. Jeg haaber, at den Velvilje og den Forstaaelse, de har vist Sagen, vil bidrage til, at de vil modtage Bogen om Kollegernes Liv og Færden dels som en Bog, der udadtil skal vise, hvad vi som Stand har udrettet, og dels som en Bog, der, alt som Aarene gaar, med Rette maa betragtes som en Mindernes Bog. At gennemblade den er at genopfriske en Række af Ungdomsaar. Del ene kendte Ansigt dukker frem efter det andet. Aar er maaske gaaet, siden man sidst saas, og en Række af Minder vælder frem, og med Interesse læser man, hvorledes Livet har formet sig for Ungdomskammeraterne. Thi jo ældre man bliver, jo mere værdifulde er Minderne, indtil den Dag kommer, hvor kun Minderne er tilbage.

Derfor haaber jeg, at denne Bog med dens Mangler og Fejl, som aldrig helt kan undgaas, vil være en Bog, man i en ledig Time vil have Glæde og Fornøjelse af at gennemblade.

August 1923.

H. M. HØYBERG.

REDEGØRELSE FOR BOGENS PLAN.

Ved Udarbejdelsen af et biografisk Værk er det selvfølgelig nødvendigt at følge en bestemt Plan. Dels bør Biografierne være saa korrekte som muligt, og dels bør de have en saa uniform Skikkelse som muligt. Dette sidste har paa Grund af Uensartetheden i Besvarelsen af de indsendte Sporgeskemaer desværre ikke altid været lige let. Hvad det første angaar, har jeg for en Sikkerheds Skyld udsendt Korrektur til de biograferede Kolleger for at undgaa enhver Fejl, specielt med Hensyn til Navne, Aarstal og det reproducerede Fotograf. Dog har det ikke været muligt at tage Hensyn til de ved Tilbagesendelsen af Korrekturen ofte udtalte Ønsker om at slette baade en og flere Linjer angaaende Tillidshverv o. lign., skønt disse Oplysninger var anført i de forud indsendte Skemaer. Dette vilde have forhøjet Trykningsomkostningerne i en betydelig Grad.

Af de indsendte autobiografiske Oplysninger har jeg medtaget Efternavn, Fornavne, Aartsal og Dato for Fødsel og eventuel Død, Fødested, Titel, Ordensdekorationer, Praksis, Embeder, Tillidshverv, Vikar- og Assistentstillinger og Tiden for disses Til- og Fratræden, idet jeg dog kun har anført Maaned og Aarstal, men ikke Dato. Endvidere Ægteskab, Studierejser og litterære Arbejder.

Hvad Faderens og Moderens Navn angaar, vilde det maaske have været mest korrekt at have medtaget de fulde Fornavne, men da disse for en stor Parts Vedkommende ikke er opført i de indsendte Skemaer, men kun anført med Forbogstaver, har jeg af Hensyn til Uniformiteten i Biografiernes Affattelse kun medtaget Forbogstaverne.

Forældrenes Føde- og Opholdssted har jeg af Pladshensyn ikke medtaget.

Ved den ovrigte Bearbejdelse af Autobiografierne har jeg fulgt det Princip kun at medtage det vigtigste og udelukke det mindre vigtige.

Hvad man forstaar herved, bliver selvfølgelig altid en Skonssag. Men det har været nødvendigt af Pladshensyn kun at medtage det, som anses for at have mere almen Interesse og Betydning til Bedømmelse af den biograferede Kollegas Virksomhed i det offentlige Liv.

Jeg har saaledes ikke medtaget de ofte indsendte Oplysninger om den obligatoriske Adgangseksamen til den kgl. Veterinærskole, men derimod, hvor saadanne Oplysninger forelaa, anført Artium, der jo foreløbig ikke er paakrævet som Adgangseksamen. Endvidere har jeg ligeledes udeladt indsendte Oplysninger om den obligatoriske Værnepligt som Militærdyrlæge, men medtaget Stillingen som Reservedyrlæge og de øvrige Grader af Korpset. Af Tillidshverv i Foreninger er kun medtaget Bestyrelsesmedlem, Formand-, Sekretær- og Kassererstillinger. For de litterære Arbejders Vedkommende har jeg kun medtaget de originale Arbejder, derimod som Regel ikke Oversættelser paa fremmede Sprog. Hvor Tidsskriftsangivelserne til Arbejderne har været anført pr. Bind og Aarstal, er kun medtaget det ene.

Hvad Vikar- og Assistentstillinger angaar, skal bemærkes, at saafremt den paagældende kun har været Vikar eller Assistent hos een Dyrlæge, er dennes Navn og Bopæl angivet med et Komma efter Navnet, som f. Eks. Vikar hos Koch, Silkeborg. Drejer det sig derimod om flere Vikariater eller Assistentstillinger, er for Overskuelighedens Skyld Navn og Bopæl paa de forskellige Dyrlæger forbundne ved Bindestreg, som f. Eks. Vikar hos Koch-Silkeborg, Dyekjær-Grenaa, Møller-Faarup og Schmidt-Haderslev.

De med * forsynede Biografier er Biografier af Kolleger, der trods gentagne Henvendelser ikke har fundet sig foranlediget til at indsende Oplysninger, hvorfor Redaktionen ikke ser sig i Stand til at staa inde for Rigtigheden af de anførte Oplysninger, skont der i mange Tilfælde er gjort et stort og brydsomt Arbejde for at gøre disse Biografier saa fyldige og korrekte som muligt.

Da adskillige Kolleger har taget Navneforandringer, efter at de har forladt Veterinærskolen, og det saaledes ofte vil være vanskeligt at finde dem i Bogen, har jeg udarbejdet en Fortegnelse over disse Navneforandringer, der vil findes bag i Bogen.

Biografierne er opført i alfabetisk Rækkefølge. Hvor flere af de Biograferede har ganske samme Navn, gaas der frem efter Alder. Litterære Arbejder er som Regel kun anført, for saa vidt og i det Omfang den Biograferede selv har ønsket det. — En enkelt ved Korrekturen ikke rettet Fejl (Dyrlæge Andresen) er berigtiget ved en Tilføjeelse paa S. 296.

Hvad Ændringen af Bogens oprindelige Titel »Den danske Veterinærstand« til »Den danske Dyrlægestand« angaar, saa skyldes

den et almindelig udtalt Ønske, som jeg har efterkommet, skønt jeg stadig mener, at Titlen »Den danske Veterinærstand« er i bedre Overensstemmelse med de gængse officielle Betegnelser, f. Eks. Den kgl. Veterinær- og Landbohøjskole, Veterinærfysikus, Veterinærfysikalet, Veterinæreskamen, Veterinærkalender o. lign., og maaske bedre dækker den Gerning, en Mængde Kolleger allerede nu udøve og i Fremtiden sikkert i et endnu større Antal vil udøve som Laboratorer og Hygiejnikere ved Kod- og Mælkekontrol. Medens Betegnelsen »Dyrlæge« i almindeligt Omdømme strengt taget kun omfatter de Kolleger, der giver sig af med almindelig Praksis, saa dækker Betegnelsen »Veterinær« tillige den Gerning, der udøves af de Kolleger, der ikke udelukkende befatter sig med Praksis.

DE VIGTIGSTE FORKORTELSER.

- Ass. = Assistent, assisterende og lign.
Afd. = Afdeling.
Medl. = Medlem.
Form. = Formand.
Kand. = Kandidat.
Gdr. = Gaardejer.
Propr. = Proprietær.
Md. = Maaned, Maaneder.
For. = Foraar.
Somm. = Sommer.
Eft. = Efteraar.
Vint. = Vinter.
Td. = Tidsskrift.
M. f. D. = Maanedsskrift for Dyr læger.
D. D. D. = Den Danske Dyr lægeforening.
Kod- og mælkehyg. Foren. f. d. D. = Kod- og mælkehygiejnisk Forening for danske Dyr læger.
Mælkehyg. Foren. f. d. D. = Mælkehygiejnisk Forening for danske Dyr læger.
Jubilæumsfondet = Fond af 13. Juli 1773 til Veterinærvidenskabens Fremme.
Kbh. = København.
Kommiss. = Kommission.
Kontroll. = Kontrollerende.
Prakt. = praktiserer, praktiserende og lign.
forsk. = forskellige.
konst. = konstitueret.
komm. = kommunal(e).
tidl. = tidligere.
ang. = angaaende.
fhv. = forhenværende.
off. = offentlig.
med. = medicinsk.
f. = for.
m. = med.
v. = ved
s. = samme.
f. = født.

- S K. = Storkors af Dannebrog.
 K.² = Kommandør af Dannebrog 2. Grad.
 R. = Ridder af Dannebrog.
 D M. = Dannebrogsmænd.
 E. M.² = Erindringsmedaljen 1864.
 I. F. 3. = Ridder af den islandske Falk.
 N. St. O. 2.² 3.¹ 3.² = Norske St. Olafs Orden, Kommandør 2. Kl., Ridder 1. Kl., Ridder 2. Kl.
 S. N. 2.¹ 3 = Svenske Nordstjerne Orden, Kommandør 1. Kl., Ridder.
 S. V. 2.¹ 3.¹ 3.² = Svenske Vasa Orden, Kommandør 1. Kl., Ridder 1. Kl. og 2. Kl.
 Fi. H. R. 2.¹ 3.¹ = Finlands hvide Rose, Kommandør 1. Kl., Ridder 1. Kl.
 S. A. 2.¹ = Kongeriget Sachsens Albrechts Orden, Kommandør 1. Kl.
 Ø. R. K. .Æ. m. Kl. 2 = Østrigske røde Kors 2. Kl. med Krigsdekoration.
 Po. P. R. = Polonia Restituta.
 B. L. II 4 = Belgiske Leopold II's Orden, Officer.
 F. M. A. 3 = Franske Dekoration mérite agricole, Ridder.
 R. St. Stan. = Russiske St. Stanislaus Orden.
 I. Kr. 4 = Italienske Krone Orden, Officer.
 I. Jsk. M. = Medalje, indstiftet i Anledning af det 1908 i Calabrien og paa Sicilien stedfundne Jordskælv.
 Gr. Fr. 4 = Græske Frelserens Orden, Officer.
 T. O. = Tyrkisk Osmanieh Orden.

NULEVENDE
DANSKE DYRLÆGERS LEVNEDSLØB

Aagerup, Carl Valdemar Emil (tidl. Jensen), f. 1/3 1878 i København. — Son af Gasværksarbejder L. Jensen-Aagerup og Hustru A. M. Jensen-Aagerup.



Dyrlægeeksamen 1905.

Dyrlæge v. Aalborg off. Slagtehus fra 1909.

Gift m. Johanne Poulsen.

Abrahamsen, Hans, Dr. med., prakt. Læge, f. 1/6 1858 i Greve By, Københavns Amt. — Son af Brygger A. Madsen og Hustru B. Jensdatter.



Dyrlægeeksamen 1881.

Artium 1885. Med. Eksamen 1890. Prakt. Læge i Kbh. fra Okt. 1890. Dr. med. 1893 («Om Blodets Ilt»). Konkurrerede sammen med Dr. med. V. Henriques og Korpslæge L. Vogelius til Lektoratet i Fysiologi v. d. kgl. Vetr.- og Landbohøjskole Marts 1893. Sekretær hos Stadslæggen i Kbh. 1897—1905.

Studierejse til Tyskland 1901 (Fordojselsesygdomme).

Gift m. Ida Karen Caroline Bense, Datter af Tomrermester G. Bense.

***Adersen, Valdemar Christian**, f. 1/6 1886.

Dyrlægeeksamen 1912.

Cand. pharm. 1907. Ass. v. d. kgl. Vetr.- og Landbohøjskoles sta-

tionære Klinik f. mindre Husdyr og ved sammes Serumlaboratorium fra Febr. 1912. Forsogsleder v. Serumlab. April 1923. Sekretær f. D. D. D. og Redaktor af D. D. D.'s Medlemsblad fra 1920.

Litt. Arb.: Se Den kgl. Vetr.- og Landbohøjskoles Aarskrift 1919. — Desuden:

Bøger: Serumterapi og Serumiagnostik. En kortfattet Fremstilling af Immunitetslærens Grundtræk. 2. Udg. Kbh. (1919).

Afh.: M. f. D.: *Bd. 31*, Bacterium viscosum equi som Sygdomsaarsag hos Føl og Plagge. — »Følsyge«-Spørgsmaalet [Diskussion med H. Magnusson]. *Bd. 33*, Forsøg angaaende Maaling af Kværkeserum. — Kan »Følsyge« forebygges ved Serumbehandling? *Bd. 33*, Eksperimentelle Undersøgelser vedrørende Kværkeserum. *Den kgl. Vetr.- og Landbohøjskoles Aarskr.: 1922*, Kan Serumbehandling forebygge Streptokokpyæmi hos Føl? *Norsk Vetr.-tidsskr.: 1921*, Nyere Undersøgelser vedrørende »Følsyge«. *Monatsh. f. prakt. Tierheilk.: Bd. 31*, Untersuchungen über die Fohlenlähme. *Medlemsbl. f. D. D. D.:* Flere organisat. og lign. Artikler.

Ahlers, Heinrich Joachim, f. $\frac{1}{12}$ 1898 i Skanderup. — Son af fhv. Forpagter J. Ahlers og Hustru M. Ahlers. Dyrlegeeksamen 1921.



Vikar i Roskilde Aug. 1921. Ass. i Honefoss, Norge, Maj 1922. Konst. Distriktsdyrlæge i Sdr. Aurdal og Etnadalen Juni—Aug. 1922. Vikar i Kongsberg Sept. 1922. Ass. hos Distriktsdyrlæge Krohn, Aamol, Modum, fra Okt. 1922.

Ugift.

Ahlstrand, Knud Valdemar, f. $\frac{11}{7}$ 1893 i Ronne. — Son af fhv. Kobmand W. Ahlstrand og Hustru A. J. Kofoed. Dyrlegeeksamen 1920.



Deltog i Ekspeditionen til Polen Dec. 1920—Marts 21 (Laboratoriarbejde). Vikar hos Dyrlegerne Højen-Morkov Marts—Maj 1921 og Steiner-Næstved Juni—Juli 1921. Fast Vikar i Præsto Amts Dyrlegeforening Jan.—Juni 1922. Overtog Praksis efter Dyr læge Mikkelsen, Østermarie, Bornholm, Aug. 1922.

Gift m. Poula Ebba Elisabeth Poulsen, Datter af T. Poulsen.

Alliverti, Bernhard Elias, f. $\frac{22}{11}$ 1885 i Odense. Son af Dyrslæge B. A. Alliverti og Hustru E. Herman.



Dyrslægeeksamen 1908.

Ass. hos Dyrslæge Ulf-Møller, Hobro, til Eft. 1908. Ass. v. Slagteriet og det off. Slagtehus i Kolding 1908—10. Ass. v. Holbæk Amts Svineslagteri 1910—12. Prakt. i Odense og ekstraordinær Ass. v. A/S. Odense off. Slagtehus & Eksportslagteri fra 1912. Reservedyrslæge 1916.

Gift m. Helga Margarethe Asmussen, Datter af Propr. Asmussen.

Amdisen, Jens Anker, f. $\frac{21}{11}$ 1888 i Langaa. — Son af Landinspektør J. Møller Amdisen og Hustru C. W. Rasmussen.



Dyrslægeeksamen 1912.

Artium 1907. Cand. phil. 1908. Ass. hos Dyrslægerne M. Kristensen-Lime pr. Morke og M. Kragh-Nykøbing F. 1912—13. Prakt. i Haridslev, Randers, 1913—16. Prakt. i Haderup, Skive, fra 1916.

Litt. Arb.: M. f. D.: Bd. 25, Endetarmsforstoppelse hos Hesten. *Bd. 30*, Om Børslyngning. *Bd. 32*, Meddelelser fra Praksis. *Bd. 33*, Thygesens Universal-Embryotom. Knæmus hos en Hest.

Gift m. Gerda Anna Jørgensen, Datter af Malermester A. Jørgensen.

Ammitzbøll, Hans Henrik Mansa, f. $\frac{12}{5}$ 1885 paa Marienborg, Horsens. — Son af Propr. C. Ammitzbøll og Hustru V. Mansa.



Dyrslægeeksamen 1910.

Artium. Ass. hos Dyrslæge Nielsen, Maribo, Aug. 1910—Febr. 15. Prakt. i Nykøbing F. Febr. 1915—Jan. 19. Prakt. i Stokkemærke fra 1919. Reservedyrslæge v. Sikringsstyrken.

Gift m. Ebba Frandsen, Datter af Købmand C. Frandsen.

Andersen, Anders, f. $\frac{20}{5}$ 1884, Grandgaarden, Simsted. — Son af Gdr. A. Andersen.

Dyrslægeeksamen 1912.

Landbrugskand. 1907. Lærer paa Næsgaard Landbrugsskole 1908.
Ass. i Ringsted 1912—13. Prakt. i Glumso fra 1913.

Studierejse i Tyskland og Holland 1907.

Gift m. Louise Hansen, Datter af Stempelfabrikant J. R. Hansen.

Andersen, Anders, f. $18/11$ 1894 i Dejgret pr. Knebel. — Son af Gdr.
M. Andersen og Hustru K. Rønde.



Dyrlægeeksamen 1920.

Forsk. Assistentstillinger paa Sjælland og Fyn.
Prakt. i Sønderborg April—Sept. 1922. Overtaget
Dyrlæge Madsens Praksis i Knebel Sept. 1922.

Gift m. Kathrine Hvidkjær, Datter af Købmand
R. Hvidkjær.

Andersen, And. Ferd., f. $24/1$ 1880 i Bjerge, Horsens. — Son af
Gdr. J. Andersen og Hustru B. K. Rasmussen.



Dyrlægeeksamen 1912.

Prakt. i N. Snede fra 1912. Form. f. N. Snede
Borgerforening.

Gift m. Mary Jensen, Datter af Bygmester H.
V. Jensen.

Andersen, Anders Jørgen, f. $5/1$ 1873 i Gjelsted. — Son af Gdr.
A. Andersen og Hustru M. K. Jørgensen.



Dyrlægeeksamen 1900.

Ved Landvæsenet til 1893. Ass. hos Dyrlægerne
Lemmegaard-Norresundby Febr.—Dec. 1900 og
Møller-Ilbjerg Febr. 1901—Juni 02. Prakt. i Rud-
købing fra Juni 1902. Kontroll. Dyrlæge v. Rudkø-
bing komm. Kødkontrol fra April 1904. Medl. af
Bestyrelsen f. Fyns Stifts Dyrlægeforening Nov.
1916—Nov. 1922.

Gift m. Ida Charlotte Borges, Datter af Amts-
fuldmægtig Borges.

Andersen, Anders Larsen, f. $\frac{1}{11}$ 1896, Enggaard, Herning. —
Søn af Gdr. L. Andersen og Hustru M. Jensen.
Dyrlægeeksamen 1922.



Artium 1916. Prakt. i Aulum fra April 1922.

Gift m. Ingrid Niklarsson, Datter af Forvalter
Niklarsson.

Andersen, Anders Peder, f. $\frac{15}{11}$ 1896 i Frederikssund. — Søn af
Smedemester N. P. Andersen og Hustru A. M.
Andersen.



Dyrlægeeksamen 1919.

Forsk. Vikariat. Prakt. i Frederikssund fra
Nov. 1919.

Ugift.

Andersen, Anders Peter, Distriktdyrlæge, f. $\frac{22}{3}$ 1863 i Birk By
pr. Herning. — Søn af Gdr. A. Andersen og Hu-
stru K. Siggaard.



Dyrlægeeksamen 1889.

Prakt. i Give. Medl. af Bestyrelsen f. Vejle
Amts Dyrlægeforening.

Gift m. Marie Olesen, Datter af Gdr. M. Ole-
sen.

Andersen, Andreas, f. $20\frac{1}{2}$ 1879 i Ginnerup, Hurup. — Son af Gdr. P. Andersen og Hustru M. Hedegaard.



Dyrlægeeksamen 1918.

Landbrugskand. 1906. Gaardejer 1906—13.
Forsk. Assistentstilling Febr.—Maj 1918. Prakt. i Koldby, Hordum, fra Maj 1918.

Gift m. Henny Kappel, Datter af Forstelerer J. Kappel.

Andersen, Axel, f. $9\frac{1}{4}$ 1891 i København. — Son af Læge Andersen og Hustru.



Dyrlægeeksamen 1916.

Prakt. i Svaneke fra 1918. Komm. Kodkontrol i Svaneke fra 1918. Medl. af Svaneke Sundhedskomm. fra 1922.

Gift m. Ebba Gertrud Cæcilie Larsen, Datter af Fabrikant Larsen.

Andersen, Axel Holger, f. $9\frac{1}{6}$ 1895, Nivaa Skole, Horsholm. — Son af Lærer A. R. Andersen og Hustru A. M. Willadsen.



Dyrlægeeksamen 1920.

Vikar i Otterup, Fyn, Juli—Okt. 1920. Ass. i V. Hassing, Vendsyssel, Okt. 1920—Juni 21. Prakt. i Skjelby fra 1921.

Gift m. Birgitte Andersen, Datter af Gdr. P. Andersen.

Andersen, Axel Peter Gudmand, f. $\frac{25}{12}$ 1882 i Næstved. —
Søn af Oversergent, Berider L. P. Andersen og
Hustru f. Johansen.



Ass. hos Dyr lægerne Møller-Ilbjerg Dec. 1904
— Juli 05 og Kollat-Kbh. Sept. 1905—Juli 07. Res-
servedyrlæge v. Gardehusarregimentet og 5. Dra-
gonregiment Jan. 1906—Okt. 07. Prakt. i Heden-
sted fra Nov. 1907. Kontroll. Dyr læge v. Kodkon-
trollen i Ørum-Daugaard Kommune. Form. f.
Engom og Omegns Hesteavlforening. Form. f. He-
densted-St. Dalby Sundhedskommis. Form. f. He-
densted Elektricitetsværk. Form. f. Hedensted
Haandværker- og Borgerforening. Form. f. Grundlisteudvalget i He-
densted Kommune. Medl. af Hovedbestyrelsen f. Telefonabonnt-
foreningen i Vejle Amt.

Gift m. Elisabeth Marie Jensen-Kold.

Andersen, Axel Thorvald, f. $\frac{2}{12}$ 1895 i Bisholt, Glud Sogn,
Horsens. — Søn af Gdr. A. Andersen og Hustru
A. K. Pedersen.



Dyr lægeeksamen 1920.

Prakt. i Sdr. Omme Sept. 1920—Marts 23, i
Sonderby, Glud Sogn, fra Marts 1923.

Gift m. Iris Rasmussen, Datter af Gaardfæster
S. Rasmussen.

* **Andersen, Carl Wilmann**, f. $\frac{10}{5}$ 1883.

Dyr lægeeksamen 1905.

Reservedyrlæge 1906. Ass. v. Forsøgslaboratoriets bakt. Afd. Okt.
1908. Forsøgsleder v. Serumlaboratoriet April 1923. 2. Dyr læge v.
Kbh.'s Sundhedskommis. fra Dec. 1918.

Litt. Arb.: Se Den kgl. Vetr.- og Landbohøjskoles Aarskrift 1919. — Des-
uden: *M. f. D.:* 31. Bd., Om Bestemmelse af Tuberkelbacillertyper ved Hudtu-
berkulose, navnlig lupus vulgaris (Autoreferat). Epizootisk Lymfangitis
hos Hesten. 32. Bd., Om Dyrkning af Paratuberkelbacillen og Forsøg
med Paratuberkulin. — Pernicios (infektios) Anæmi hos Hesten. — Om Be-
handling af Mund- og Klovesyge. 35. Bd., Nogle Betragtninger angaaende
Spørgsmaalet om Indførelse af Kontrol med Fjerkræ. 99. Ber. fra Forsøgs-
lab. (i Foren. m. O. Bang) Undersøgelser om den intrakutane Tuberkulin-
proves Anvendelighed ved Tuberkulose hos Kvæget.

Andersen, Christian Frederik, f. $\frac{13}{6}$ 1865 i Odense. — Søn af Gdr. A. Chrestensen og Hustru, f. Frederiksen. Dyrlegeeksamen 1892.



Prakt. i Ribe Juni 1892—Okt. 97. Dyrlege af 1. Kl. v. Kbh.'s off. Torve- og Slagtehaler fra Nov. 1898.

Gift m. Kirstine Hansen.

Andersen, Hans, f. $\frac{3}{2}$ 1869 i Haarup, Hjortshøj. — Søn af Gdr. N. Andersen og Hustru B. M. Jensen.



Dyrlegeeksamen 1894.

Prakt. i Skjødstrup, Løgten, Nov. 1894, flyttede Febr. 1895 til Vorre, Løgten. Prakt. i Hornslet fra Febr. 1901. Operationskursus 1911. Ejer af Elkjærgaard, Hornslet, fra Febr. 1913.

Gift m. Kirstine Marie Laursen, Datter af Gdr. J. Laursen.

Andersen, Hans Christian, f. $\frac{22}{7}$ 1859 i Haugborup. — Søn af Gdr. A. Nielsen og Hustru C. Pedersdatter.



Dyrlegeeksamen 1884.

Prakt. i Laurberg, Randers, 1885—88 og i Randers 1888—1909. Samtidig kontroll. Dyrlege v. Svin slagterierne. Kontroll. Dyrlege v. Vejle Svin slagteri fra 1909.

Gift m. Nicoline Marie Broste, Datter af Gdr., Kreaturhandler J. Broste.

Andersen, Jacob Albert, f. ¹⁰/₇ 1880 i Aarhus. — Son af Gdr. J. Andersen og Hustru G. Ovesdatter.



Dyrlægeeksamen 1901.

Ass. hos Overdyrlæge Roed-Møller, Dyrlægerne Winter-Silkeborg, Poulsen-Ringsted, Müller-Rye, Hong, og fl. Steder 1901—03. Prakt. i Hørning 1903—04, i Skanderborg fra 1904. Statsansat Kodkontrollør v. Skanderborg Andelssvineslagteri fra 1905.

Gift m. Karna Charlotte Margrethe Enna, Datter af Grosserer A. Enna.

Andersen, Jens, f. ²⁸/₁₂ 1897 i Vridsløse pr. Næstved. — Son af Gdr. N. P. Andersen og Hustru M. L. Petersen.



Dyrlægeeksamen 1920.

Forsk. Ass.- og Vikarstillinger. Prakt. i Fjenneslev fra September 1920.

Gift m. Karen Hansen, Datter af Glasmager B. Hansen.

Andersen, Jens Andreas, f. ¹⁰/₆ 1877 i Trustrup, Skive. — Son af Handlungartner J. Andersen og Hustru K. Nielsen.



Dyrlægeeksamen 1901.

Prakt. i Skive 9 Md., i Vølling, Skive, Jan. 1902—Maj 07 og i Balling, Skive, fra Maj 1907.

Gift m. Anne Kirstine Petersen, Datter af Købmand H. Petersen.

Andersen, Mads, f. $\frac{3}{4}$ 1869 i Saaby, Horsens. — Son af afd. Husmand R. Andersen og afd. Hustru M. K. Madsen.
Dyrlægeeksamen 1895.



Prakt. i Brædstrup fra 1896. Dyrlæge v. Kodkontrollen i Brædstrup 1921.

Litt. Arb.: M. f. D.: 19. Bd., Fedtlever hos Kvæget (prisbelønnet af Jubilæumsfondet).

Gift m. Sophie Sorensen, Datter af Bagermester L. Sorensen.

Andersen, Niels Carl, f. $\frac{22}{11}$ 1877 i Vronding, Horsens. — Son af Gdr. C. Andersen og Hustru A. K. Mikkelsen.
Dyrlægeeksamen 1900.



Prakt. i Randers fra Eft. 1900.

Gift m. Kirsten Jensen, Datter af J. C. Jensen.

Andersen, Niels Chr., f. $\frac{13}{5}$ 1878 i St. Ajstrup. — Son af Gdr. A. C. Sorensen og Hustru A. P. Christensen.



Dyrlægeeksamen 1905.

Ass. v. Esbjerg Svineslagteri og Statens Eksportslagteri under Dyrlæge Christensen Febr.—Okt. 1905. Ass. hos Dyrlæge Larsen, Frederikshavn, Okt.—Nov. 1905. Overtog afd. Dyrlæge Markes Praksis i Nibe Dec. 1905.

Gift m. Julie Heilbuth, Datter af Gartner Heilbuth.

Andersen, Niels Kristian, f. $\frac{4}{7}$ 1873 i Raaby, Randers. — Son af Gdr. P. Andersen.



Dyrlægeeksamen 1894.
Prakt. i Videbæk fra 1897.

Andersen, Niels Peter, f. $\frac{27}{11}$ 1891 i Odder. — Son af Teglværks-ejer N. P. Andersen og Hustru B. M. Nielsen.



Dyrlægeeksamen 1920.
Trafikass. til 1914. Ass. og Vikar i Ronde, Brande og Malling. Prakt. i Malling fra 1921.

Gift m. Karen Andersen, Datter af Lærer A. Andersen.

Andersen, Ole Hansen, f. $\frac{11}{8}$ 1866 i Staurby, Middelfart. — Son af Gaardfæster A. Hansen Olsen og Hustru A. Olsen.



Dyrlægeeksamen 1900.
Prakt. i Valby, Kbh., 1900—02, i Baaring pr. Asperup fra 1902. Medl. af Asperup-Rørslev Sogneraad 1917—21.

Gift m. Mette Kristine Elise Ditlevsen, Datter af Gdr. D. Sorensen.

Andersen, Soren Peter Nielsen, Overdyrlæge v. Odense off. Slagtehus og Eksportslagteri, f. $10/12$ 1852 i Husby v. Assens. — Son af afd. Folketingsmand, Klasse-lotterikollektor N. Andersen og Hustru P. Larsdatter.



Dyrlægeeksamen 1880.

Prakt. i Ferritslev. Dyrlæge v. Ravnsholt Gods 1880—90. Prakt. i Odense fra 1890. Overdyrlæge v. Odense off. Slagtehus og Eksportslagteri fra 1896. Lærer i Husdyrbrug v. Fyns Stifts patr. Selskabs Landbrugsskole til Nedlæggelsen 1901. Stambogsfører f. Heste paa Fyn. Tilsynsførende med præmierede Hingstes og Hoppers Afkom paa Fyn. Medstifter af og Forretningsfører f. Kvægavlsforeningen »Fyn«. Form. f. Husdyrvoldgiftsretten i Odense 1917. Kredsform. f. Foreningen til Dyrenes Beskyttelse i 25 Aar. Medstifter af Kodkontrollorforeningen og i fl. Aar dens Kasserer.

Studierejser til Sverige 1891 med Statsstipendium (Hesteavl). I Tyskland for at bese Afsætningsforholdene for danske Heste. 1896 en længere Studierejse til tyske Slagtehus. Jubilæumsfondets Rejselegat til England og Tyskland 1896 (Bedømmelsesforholdene af danske Slagteriprodukter paa de store Importpladser).

Litt. Arb.: Boger: Tuberkulosen hos Kvæget, Bidrag til dens Bekæmpelse og Begrænsning [uddelt af Fyns Stifts patr. Selskab med Anbefaling af Proff. B. Bang og H. Goldschmidt] 1888. Kortfattet Vejledning for Hesteopdrættere (udg. af Den fynske Hesteavlforening »Fremad«) 1890. Stambog over fynske Hopper (1—2) 1892—94. Undersøgelse af præmierede Hoppers Afkom paa Fyn (1891) 1892. I Foren. m. H. Sørensen: Beretninger om præmierede Hingstes og Tyres Afkom i Fyen (1892—94) 1893—95. Odense Slagterlav 1634—1904, udg. i Anledning af Lavets 270-Aars Jubileum 1904.

Gift m. Anne Marie Gronning, Datter af Glarmester F. Gronning.

* **Andersen, V.** f. 1898.

Dyrlægeeksamen 1921.

Prakt. i Herrestrup pr. Grevinge.

Andreassen, Kristen Karl Peter, f. $13/11$ 1869 i Haslev. — Son af Gdr. J. Andreassen og Hustru K. M. Hansen.

Dyrlægeeksamen 1895.

Prakt. i Haslev. Kontroll. Dyrlæge v. Haslev Andelssvineslagteri og v. Haslev komm. Kodkontrol.

Gift m. Margrethe Lindhardt, Datter af fhv. Dyrlæge Lindhardt, Jyderup.



Andresen, Anders Christian, f. $\frac{1}{2}$ 1866. — Søn af Møller A. Andresen og Hustru M. Thaysen.



Dyrlægeeksamen 1920 (Hannover).

Student (Sønderborg). Deltaget i Verdenskrigen som Unterveterinær i Rusland. Prakt. i Bylderup, Bov, Aabenraa, og i Ravsted fra Nov. 1920.

Gift m. Sophie Emilie Jendresen, Datter af afd. Bagermester H. C. Jendresen.

Anthוניus, Anton Karl, f. $\frac{13}{7}$ 1891 i Tastrup, Sig St. — Søn af Gdr. L. M. Anthonius og Hustru A. M. Nielsen.



Dyrlægeeksamen 1915.

Ass. hos Dyrlæge Lindschow, Ringsted, Aug. 1915—Febr. 16. Prakt. i Tistrup fra Nov. 1917.

Gift m. Hansine Kristine Jensen, Datter af Amdraadsmedl. N. Jensen.

Appel, Axel, Statskonsulent i Husdyravl og Husdyrbrug, f. $\frac{13}{11}$ 1858 i Tønder. Søn af Frimenighedspræst, Højskoleforstander C. Appel og Hustru A. K. Lorenzen.



Dyrlægeeksamen 1888.

Ved praktisk Landbrug til 1882. Landbrugs-kand. 1884. Lærer paa Faurbogaard og Tune Landboskoler 1884—86. Statskonsulent i Husdyrbrug fra Juni 1890. Medl. af Statsdyrskuekommiss., af Statens Husdyrbrugsudvalg og af Bestyrelsen f. De samvirkende danske Landboforeninger. Form. f. Foreningen af jyske Landboforeningers Udvalg til Frenume af Regnskabsføring i Landbruget. Medl. af samme Forenings Udvalg f. Tilsyn m. Kvægbesætninger. Form. f. sønderjysk Forening f. Aarhus og Omegn 1910—19.

Studierejser til England, Skotland og Frankrig 1889. Senere gentagne Gange i England (Indkøb af Korthornstyre og Oxforddowns

Væddere, Dyrskuer, etc.). Rejser til Tyskland, Sverige og Norge (Udstillinger — Kongresser). Studierejse til Tyskland, Holland, Belgien, Frankrig og Tjekkosllovakiet For. 1922.

Litt. Arb.:

Boger: Kvægbrugets Udvikling i Danmark i de sidste 25 Aar, særlig dets Udvikling paa Fyn (Konkurrenceafh.) 1889. Faareavl og Faarehold 1902. Avlscentreer for Kvæg af jydsk Malke race. Beretning 1—2. 1900—03. — *Slamboger:* Tyre af jydsk Race 1894—1923. Tyre af Korhornsrace 1906—09. Væddere 1908—17.

Afh.: Talrige Artikler i Tidsskrifter og Ugeblade. »Landmandsbogen«, »Landbrugets Ordbog« og »Den danske Landmandsbog«. Medforfatter og Medudgiver af »Kvægavl og Kvægopdræt« 1922.

Ordensdekoration: R. — DM.

Gift m. Johanne Nutzhorn, Datter af Prof. H. Nutzhorn.

Arvedsen, F r e d e r i k, Politidyr læge, f. $\frac{23}{4}$ 1888 paa Frederiksberg. — Son af Husejer L. Arvedsen og Hustru K. Nielsen.



Dyrlægeeksamen 1910.

Ass. hos Dyrlægerne Fromberg-Aalestrup Febr. — Juli 1910, Nielsen-Esbjerg til Aug. 1912, R. Hansen-Hjørring (Andelsslægteriet) til Febr. 1913. Bosat i Esbjerg og Medhjælper hos Dyrlæge Berg, Eksportundersøgelser, og overtog Stillingen Jan. 1921. Ved Sikringsstyrken i Detachmentet v. Esbjerg i 2 Aar.

Gift m. Helga Lykke Thomsen, Datter af Gasmester L. Thomsen.

Ask, Rasmus Nielsen, f. $\frac{7}{4}$ 1870 i Ask pr. Malling. — Son af Gdr. P. Nielsen og Hustru M. Rasmussen.



Dyrlægeeksamen 1900.

Sekondløjtnant 1892—94. Ass. hos Dyrlægerne Thomsen - Skanderborg, Lorentzen - Jægersborg, Jensen - Kristianshavn, Bataillonsveterinär Rasmusson-Trelleborg og Distriktsveterinär Haakonsen-Engelholm (Sverige). Prakt. i Valby 1902. Reservedyrlæge v. Gardehusarregimentet 1904—06. Paa Grund af Sygdom opgivet Dyrlægegeringen. Nu bosat i Aarhus.

Gift m. Valborg Emilie Elisabeth Schmidt, Datter af fhv. Telegrafbestyrer V. Schmidt.

Askegaard, Herluf Peder, f. $13/10$ 1895 i Tjæreby, Korsør. —
 Son af F. C. C. Hansen Askegaard og Hustru M.
 Nielsen Vislisen.



Dyrlægeeksamen 1919.

Vikar hos Dyrlæge Jacobsen, Ry, i 3 Md. Prakt.
 i St. Snøde, Langeland, fra Nov. 1919.

Gift m. Helga Johanne Matthæus, Datter af
 Gdr. H. N. Matthæus.

Asmussen, Michael Edvard, f. $27/6$ 1868 i Lindemark, Stege.
 — Son af afd. Dyrlæge Wilhelm Asmussen og Hu-
 stru C. V. K. Muusfeldt.



Dyrlægeeksamen 1891.

Prakt. paa Østmoen fra 1891, bosat i Borre til
 1898, senere i Norreby.

Gift m. Anna Sofie Borch, Datter af Garver-
 mester Borch.

Astrup, Axel Bernhard, Overdyrlæge, f. $7/6$ 1874 i Aalborg. —
 Sen af Landpostbud H. V. Astrup og Hustru M.
 Jensen.



Dyrlægeeksamen 1897.

Ass. hos forsk. Dyrlæger 1897—99. Underdyr-
 læge paa Aalborg off. Slagtehus og Eksportslag-
 teri 1899. Overdyrlæge v. samme fra 1903.

Gift m. Dagny Abel, Datter af Kulgrosserer
 Abel.

* **Badskjær, J. P.**, f. 1895.

Dyrlægeeksamen 1922.

Opholdssted ukendt.

* **Badstue**, A. P., f. 1895.
Dyrlægeeksamen 1922.
Opholdssted ukendt.

Bagge, Anton Nielsen, f. ²⁷/₁₀ 1876, Eskemosegaard. — Son af Propr. I. Nielsen og Hustru A. Bagge.
Dyrlægeeksamen 1900.
Prakt. i Kbh. 1900—13. Senere bosat i Stockholm og Sydfrankrig.



Bahr, Anders Peter Louis, Dr. med. vet., Laboratoriefors­tander, f. ⁴/₃ 1876 i København. — Son af Restauratør A. Clausen Bahr og Hustru E. A. Christensen.
Dyrlægeeksamen 1898.



Ass. v. Forsøgslaboratoriets bakteriologiske Afdeling 1898—1904 (Prof. Dr. C. O. Jensen). Ass. v. d. kgl. Vetr.- og Landbohøjskoles stationære Klinik 1901—04. Forstander f. Ratinselskabets bakteriologiske Laboratorium fra 1904. Medl. af A/S. Bakteriologisk Laboratorium Ratins Bestyrelse fra 1920. Lærer i Bakteriologi og Bisygdomme v. de af Danmarks Biavlforening etablerede periodiske Kursus f. Biavlslærere. Mångeaarig Censor v. Veterinæreksamen v. d. kgl. Vetr.- og Landbohøjskole (Fysiologi og Alm. Patologi). Dansk Redaktør og Medudgiver af Skandinavisk Veterinær-Tidskrift. Dr. med. vet. 1922 (Hannover).

Studierejser til de fleste europæiske Lande.

Litt. Arb.:

Bøger: Honningbiens Liv og Sygdomme 1923.

Afh.: M. f. D.: 1913, Om Aktinomykose hos Hunden (prishelønt). 1902—03, Erik Viborg og den danske Veterinærskole under hans Forstanderskab. *Dansk Portrætgalleri:* 1906, Danmarks Veterinærvesen. Meddelelser fra d. kgl. Vetr.- og Landbohøjskoles Serumlaboratorium: 1915, Sygdomme hos Honningbien og dens Yngel. *Archiv für Bienenkunde:* 1922, Paratyfus hos Honningbien. *Skand. Vetr.-Tidskrift:* 1913, Nogle Mælkeundersøgelser. *Bibliothek f. Læger:* 1910, 1912, Undersøgelser vedrørende Bornekolerinens Ætiologi. Endvidere fl. Afh. vedrørende Bekæmpelsen af skadelige Gnavere (Mus,

Rotter etc.), om Trikiner hos Rotten og Trikinarnesteder, foruden mange Afh. i inden- og udenlandske Tidsskrifter. Medarbejder v. »Dansk biografisk Haandleksikon« og Gyldendals »Konversationsleksikon«.

Gift m. Johanne Frederikke Boserup, Datter af fhv. Forp. A. Boserup.

Balslev, Carl Julius, f. ²²/₁ 1853 i Haarslev, Fyn. — Son af Pastor Balslev og Hustru f. Krüger.

Dyrlægeeksamen 1875.

Prakt. i Fjelsted, Aarup, 1876—83. Prakt. i Gjelsted fra 1883. Medl. af Gjelsted Sogneraad. Medl. af Statstyrekommis. f. Fyns Stift 1887—1903. Ejer af Gaarden »Fryden« i Gjelsted Sogn.

Gift m. M. Mariane Jähger, Datter af Grd. H. Jähger.

Baltzer, Harald Gerhard, f. ²⁰/₁₂ 1887 i Buddinge. — Son af Murermester M. P. Baltzer og Hustru J. P. Sørensen.



Dyrlægeeksamen 1912.

Ass. hos Dyrlæge Johs. Skov, Ulbølle, Febr. 1912—Juli 13. Prakt. i Tørring Juli 1913—Juli 16. Bosat i Gramrode fra Okt. 1916.

Gift m. Johanne Marie Skregeskov, Datter af Gdr. M. Nielsen Skregeskov.

Bang, Bernhard Laurits Frederik, Dr. med., fhv. Professor v. d. kgl. Vetr.- og Landbohøjskole, fhv. Veterinærphysikus, Form. f. Det vetr. Sundhedsraad, f. ⁷/₆ 1848 i Sorø. — Son af Overlærer v. Sorø Akademis lærde Skole, tit. Professor J. H. Bang og Hustru L. Moth.



Dyrlægeeksamen 1873.

Med. Eksamen 1872. Kand. paa alm. Hospital Nov. 1873—Maj 74. Prakt. Læge i Kbh. (Nørrebro). Kand. paa Kommunehospitalet Juli 1874. Prosektor paa samme Dec. 1874—Sept. 77, samtidig Praksis. Reservelæge v. Kommunehospitalets 3.

(medicinske) Afd. (Overlæge Fr. Trier) Sept. 1877—Jan. 80. Lærer i Kirurgi (m. Operationsovelser og Fødselshjælp) og ambulatorisk Klinik v. d. kgl. Vetr.- og Landbohøjskole Jan. 1880. Tillige Lærer i Patolog. Anatomi 1885. Lærer i Alm. Patologi og patolog. Anatomi

1887. Lærer i Speciel Patologi Nov. 1889 og Leder af den stationære Klinik til Sept. 1914 (Hundeklinikken kun til 1892 og af Hesteklinikken kun den medicinske Afdeling fra 1895). Veterinær fysikus Juli 1892—Juli 1922. Medl. af Det vetr. Sundhedsraad fra 1881. Dr. med. Juli 1880. Medl. af Bestyrelsesrådet f. Landhusholdningsselskabet fra 1884. Forestod sammen m. Dr. Selmer 1887—89 den interimistiske Station p. d. kgl. Vetr.- og Landbohøjskole f. Fremstilling af animalsk Vaccine. Konst. Direktor f. Højskolen April 1900—Aug. 01. Medl. af Kommiss. til Forberedelse af Lov om smitsomme Husdyrsygdomme 1885 og af Kødkontrolkommiss. 1898. Medl. af Videnskaberens Selskab 1899. Æresmedl. af D. D. D. og af talrige udenlandske veterinære, medicinske og landøkonomiske Selskaber. Solvmedaille fra den internationale Tuberkuloseforening 1905. Dr. med. h. c. (Kristiania 1911). Dr. med. vet. h. c. (Wien 1911, Utrecht 1921).

Studierejser: Okt.—Dec. 1874 til Strassburg (patolog. Anatomi hos Prof. v. Recklinghausen). Marts—15. Maj 1880 til Veterinærhøjskolerne i Tyskland, Østrig og Frankrig. Talrige Rejser i Udlandet dels for at studere smitsomme Sygdomme, dels for at deltage i internationale veterinære, hygiejniske og medicinske Kongresser (navnlig Tuberkulose).

Litt. Arb.:

Boger: Iagttagelser og Studier over dødelig Emboli og Thrombose i Lungearterierne. 1880. (Disputats). Urin- og Konsredskabernes Sygdomme; Supplementbind I til Stockholms Veterinærkirurgi, 1888.

Afh.: Nord. med. Arkiv: 1876, Luftholdige Kyster i Væggen af Ileum og i nydannet Bindevæv paa sammes Serosa. *Tid. f. Vetr.:* 1881, Erindringer fra en Rejse i Tyskland, Østrig og Frankrig. Oksens ondartede Lungesyge særlig dens seneste Optræden i Danmark. 1882, Bemærkninger om den for Tiden herskende Influenza. 1883, Aktinomykosen. I Anledning af »Lungsjukan på Selanda« af G. W. Sjøstedt. 1883—84, Bemærkninger om Oksens ondartede Lungesyge i Tyskland, Storbritanien og Holland. 1884, Om Tuberkulose i Koens Yver og om tuberkulos Mælk. 1885, Om Antiseptik i Dyrlægerens Virksomhed. 1886, Hovsenbetændelse. 1889, Om amyloid Degeneration hos Hesten. Kronisk Nyrelidelse hos Køer. 1891, Den Kochske Lymfe som diagnostisk Middel overfor Kvægets Tuberkulose. Fortsatte Forsøg med Tuberkulin. 1892, Forsøg med Mallein. *Beretn. f. Forsøgslab.:* 1885, Undersøgelser ang. Mælk og Mælkeprodukter af tuberkulose Køer. 1887 og 1902, Om Smitteevnen af Mælk af tuberkulose Køer og Varmens Indvirkning paa Tuberkelbaciller i Mælk. 1888, Aarsagerne til Yverbetændelse hos Kvæget. *Tid. f. Landok.:* 1889, Tuberkulosen blandt Husdyrene i Danmark. 1890, Fortsatte Undersøgelser over Smitteevnen af tuberkulose Køers Mælk. *M. f. D.:* 1896, 98 og *Nord. Landbrugskongres* 1907, Den smitsomme Kastning hos Kvæg. *M. f. D.:* 1890, Om Aarsagen til lokal Nekrose. 1891, Om Endocarditis hos Svinet. 1900 og *fl. Ganqe senere*, Kampen mod Husdyrenes Tuberkulose. 1901, P. C. Abildgaard. 1910, Kvægets smitsomme kroniske Tarmbetændelse. 1913, Taxforgiftning. 1918, Kvægmyg som Aarsag til Sygdom. 1922, Hestens epizoo-

tiske Lymfangitis. *Ugeskrift f. Landmænd: 1911*, Mund- og Klovesyge. *Medtbl. f. D. D. D.: 1921*, Mund- og Klovesygens Behandling med Blod og Serum. *Den kgl. Vetr.- og Landbohøjskoles Festskrift 1908*, Veterinærskolens Historie. Biografier af Dyrlæger i »Biografisk Lexikon«. En Del af disse Arbejder er tillige offentliggjort paa fremmede Sprog, især Tysk og Engelsk.

Ordensdekoration: S. K. — DM. — S. N. 2^a. — Fi. H. R. 2^a. — N. St. O. 2^a. S. A. 2^a.

Gift m. Elise Klee (død 1922), Datter af Kontorchef i Postvæsenet, Justitsraad F. Klee.

* **Bang**, Carl Johannes, f. 7/4 1877.

Dyrlægeeksamen 1898.

Prakt. i Humble, nu i St. Snode, Lohals.

Bang, Olu f, Professor v. d. kgl. Vetr.- og Landbohøjskole, f. 12/12 1881 paa Frederiksberg. — Son af Professor, Dr. med. B. Bang og Hustru E. Klee.



Dyrlægeeksamen 1905.

Artium 1899. Medicinsk Forberedelseseksamen 1901. Ass. v. d. kgl. Vetr.- og Landbohøjskoles Klinik f. mindre Husdyr 1905—07, f. store Husdyr 1908—13. Ass. v. Forsøgslaboratoriets bakt. Afd. 1907—14. Professor i Speciel Patologi og Bestyrer af den med. Klinik fra Sept. 1914.

Studierejser til Tyskland, Østrig, Ungarn, Frankrig, Belgien og England.

Litt. Arb.: Centralbl. f. Bakt., M. f. D., Forsøgslab. 88. Beretn. 1915, Forskellige Afl. om Tuberkulose hos Fugle og hos Svin. *Forsøgslab. 99. Beretn.: 1918*. Sammen med C. W. Andersen. Om intrakutan Tuberkulinprøve hos Kvæg. *M. f. D.: Bd. 25 og Centralbl. f. Bakt.:* Sammen m. C. W. Andersen, Komplementbindende Antistoffer ved Tuberkulose og Paratuberkulose. *Kongresberetn. fra Haag: 1909*, Om Paratuberkulose og Reaktion for Fjerkrætuberkulin. *Den kgl. Vetr.- og Landbohøjskoles Aarsskrift: 1917*, Undersøgelser over nogle Tuberkuliners Reaktionssevne. 1920, Sammen med Gerh. Petersen og Dr. med. Otto Petersen. Bradykardi hos Heste. 1922, Sammen m. Velling, Tuberkulinprøver hos Kvæg. *Centralbl. 1908 og Videnskabernes Selskabs Oversigter:* Sammen med Prof. Dr. Ellermann. Experimentel Leukæmi hos Høns. *Klimmer-Wolff-Eisner: Handbuch der Serumtherapie 1911*. Schutzimpfung gegen den infektiösen Abortus. *M. f. D.: 1920*, Kvægpestinvasionen i Belgien. 1923, Blyforgiftning hos Kvæg. *Medtbl. f. D. D. D.: 1922*. Om Stivsyge.

Gift m. Magna Schroder, Datter af afd. Justitsraad, Godsforvalter Schroder.

Barfoed, Adolf John Hugo, f. $10/12$ 1891 i Skjern. — Son af Herredsfoged A. J. H. Barfoed og Hustru J. Lillebæk.



Dyrlægeeksamen 1916.

Ass. i Kirkehylinge til Febr. 1917. Prakt. i Ousted fra Aug. 1918.

Gift m. Margrethe Andreassen, Datter af fhv. Gdr. N. Andreassen.

Bay, Frands Christian Jørgensen, f. $12/6$ 1884, Nymandsgaard, Guldborg, Lolland. — Son af Gdr. H. F. Jørgensen Bay og Hustru M. Christensdatter.



Dyrlægeeksamen 1909.

Landbrugskand. 1905. Ved prakt. Landbrug til Sept. 1905. Ass. i Nykøbing F. v. Praksis og Slakteri hos Dyrlæge Okkels til Febr. 1910. Forskellige Vikariater i Danmark og Sydsverige til Nov. 1910. Ass. hos Dyrlæge Koch, Sakskøbing, til Juli 1911 og overtog da sammes Praksis. Dommer f. Hingste v. Østlollands Landboforening 1918.

Gift m. Anna Hansen, Datter af Styrmand J. Hansen.

Bech, Bernth Jensen, f. $14/7$ 1869 i Gammelby. — Son af Gdr. J. Bech Bernthsen og Hustru.



Dyrlægeeksamen 1890.

Prakt. i Lystrup, Aarhus, Nov.—Dec. 1890, i Vejle fra Jan. 1891.

Gift m. Maren Julie Anna Nielsen, Datter af Skovrider Nielsen.

Bech, Carl Johan, f. $25/11$ 1895 i Thorshavn. — Son af Styrmand P. O. Bech og Hustru H. Jacobsen.



Dyrlægeeksamen 1918.

Ass. hos Dyrlæge Naaler, Stockholm, Febr.—April 1918. Prakt. paa Færøerne fra Maj 1918. Fast ansat under Justitsministeriet fra Eft. 1919.

Gift m. Etly Weilby, Datter af Brygger N. C. Weilby.

Bech, Christen Marius, f. $27/3$ 1866 i Gammelby, Stouby Sogn. — Son af Grd. J. Bech Berntsen og Hustru M. Berntsen.



Dyrlægeeksamen 1886.

Prakt. i Hostrup, Stouby Sogn, Maj 1886—95. Prakt. i Ørum, Ørum-Daugaard Sogn, 1895—1908. Gaardejer i Hyrup, Stouby Sogn, og prakt. der fra 1908. Medl. af Bestyrelsen f. Dyrlægernes Syge- og Begravelseskasse fra 1913, Sekretær og Kasserer i samme fra 1920.

Gift m. Sofie Dammand Høgh, Datter af Gdr. P. Petersen Dammand, Adoptivdatter af Gdr. J. Baj Høgh.

Bech, Jens Baj, f. $24/6$ 1892 i Hostrup. — Son af Dyrlæge C. M. Bech og Hustru S. Høgh.



Dyrlægeeksamen 1917.

Reservedyrlæge Febr. 1918—19 (Holbæk). Ass. hos Dyrlæge R. C. L. Mortensen, Fredericia.

Gift m. Ellen Olesen, Datter af afd. Inspektør J. M. Olesen.

Bech, Jens Laur sen, f. $11/12$ 1882, Volstrupgaard pr. Randers. — Son af Gdr. A. Bech og Hustru, f. Flarup.



Dyrlægeeksamen 1907.

Ass. hos Veterinär A. Tullberg, Eslöv, Sverige, og hos Dyrlæge H. P. Möller, Ilbjerg, 1907. Prakt. i Logstor fra Marts 1908. Dyrlæge v. Logstor Svineslagteri og Kodkontrol fra 1921.

Litt. Arb.: M. f. D.: Bd. 27, Drægtighedsundersøgelser hos Hoppen. *Bd. 31*, Behandling af Ufrugbarhed hos Hoppen.

Gift m. Akselinse Sjorring-Christensen.

* **Bech, Povl Jensen**, f. $3/2$ 1862.

Dyrlægeeksamen 1893.

Prakt. i Bindslev, nu i Hjermitsev.

Behrens, Frants Henrik Conrad, f. $17/3$ 1863 paa Frederiksberg. — Son af afd. Skoleinspektør I. F. Behrens og afd. Hustru M. P. Brandt.



Dyrlægeeksamen 1889.

Prakt. i Lyngby Okt. 1889—Okt. 98. Dyrlæge v. den derværende beredne Gendarmeriafd. paa Sorgenfri. Prakt. i Kbh. til Juni 1905. Kontroll. Dyrlæge v. Vejle Amts Svineslagteri Juni 1905—Marts 09. Kontroll. Dyrlæge v. Randers Svineslagteri fra Marts 1909. Medl. af Voldgiftsretten f. Handel m. Husdyr f. Randers Kobstad fra Juli 1919.

Gift m. Mimi Repholtz, Datter af afd. Justitsraad, Godsforvalter, Bankdirektør M. Repholtz.

Beier, Hans, f. $10/6$ 1891. — Son af Embedsmand under Kbh.'s Kommune N. Beier og Hustru A. Jensen.



Dyrlægeeksamen 1917.

Reserve dyrlæge Maj 1917—April 19. Prakt. i Korsvang fra Dec. 1919.

Gift m. Emmy Christensen, Datter af afd. Kaptejn C. Th. Christensen.

Bendixen, Hans Kristian, f. $12/7$ 1897 i Bredsten. — Søn af Snedkermester H. Bendixen og Hustru S. H. Kristensen.



Dyrlægeeksamen 1921.

Ved Landvæsenet til 1915. Forsk. Assistentstillinger i Norge 1921. Ass. hos Dyrlæge Rasmussen, Faaborg, Jan. 1922—Maj 23. Ass. v. d. kgl. Vetr.- og Landbohøjskoles Afd. f. speciel Patologi og den stationære Klinik f. større Husdyr fra Maj 1923.

Ugift.

Berg, Verner Theodor Anton, f. $14/1$ 1849 i Skikkild, Holstebro. — Søn af Landmand A. M. Berg og Hustru, f. Valeur.

Dyrlægeeksamen 1869.

Gift m. en Datter af Postmester Rohlfs.

Bergström, Gustaf Emil f. $12/8$ 1879, Västerås, Sverige. — Søn af Kobmand N. G. Bergström og Hustru A. Eriksson.



Dyrlægeeksamen 1909.

Ass. v. Ringsted Andelssvineslagteri og Ringsted Kommunes Kødkontrol hos Dyrlæge Axel Petersen. Dansk Indfodsret April 1916. Forsk. Ass.- og Vikarstillinger til Dec. 1918. Prakt. i Merlose fra Dec. 1918. Aut. Kødkontrollør f. Tostrup-Merlose Kommune fra 1922. Samtidig Ass. i Ringsted 1918—Juni 23.

Gift m. Eva Hansen, Datter af afd. Boghandler N. P. Hansen.

Berntsen, Bernt Christen, f. $28/11$ 1897 i Fuglebjerg. — Søn af Vejassistent, Løjtnant P. Berntsen og Hustru K. Olsen.



Dyrlægeeksamen 1922.

Prakt. i Fuglebjerg fra Febr. 1923.

Ugift.

* **Berntsen**, Oluf Kristian, f. $\frac{5}{1}$ 1891. — Søn af Minister K. Berntsen og Hustru A. Thomsen.

Dyrlægeeksamen 1913.

Ophold i Canada og Nordamerika. Nu Bankfunktionær i Paris.

Berthelsen, Carl Chr., f. $\frac{22}{6}$ 1873 i Aalborg. — Søn af Købmand P. C. Berthelsen og Hustru M. Lindenstrøm.

Dyrlægeeksamen 1895.

Konst. Amsdyrlæge i Norge (Hadcland) 1895.

Prakt. $\frac{1}{2}$ Aar i Asaa, siden i Dronninglund.

Gift m. Marion Salling Numelin, Datter af Billedhugger Numelin.



Beyer, Herman, f. $\frac{1}{6}$ 1883 i Grenaa. — Søn af Dyrlæge F. G. Beyer, Grenaa, og Hustru H. Frydendal.

Dyrlægeeksamen 1906.

Prakt. i Snøde pr. Lohals April 1906—Nov.

1918. Prakt. i Tranekær fra Nov. 1918. Medl. af Bestyrelsen f. Fyns Stifts Dyrlægeforening fra Okt. 1922.

Gift m. Karen Marie Charlotte Nielsen, Datter af Jæger C. Nielsen.



Birch, Rudolph Indvor, f. $\frac{20}{6}$ 1872 i Ø. Kippinge. — Søn af Dyrlæge I. R. Birch og Hustru S. Cramer.

Dyrlægeeksamen 1900.

Overtog straks efter Eksamen den afd. Faders Praksis i Ø. Kippinge.

Gift m. Elise Bardram, Datter af Fuldmægtig Bardram.



Birk, Lauritz, f. $29/5$ 1886 i Stobborn.— Son af Grd. N. Birk og Hustru C. Larsen.



Dyrlægeeksamen 1916.

Reserve dyrlæge i Haren og samtidig Ass. hos Overdyrlæge Svend Larsen, Kbh., til Aug. 1917. Prakt. i Lem pr. Skive fra Sept. 1917.

Gift m. Anna Jorgensen. Datter af Bogtrykker R. Jorgensen.

Birkegaard, Alfred Poulsen, f. $30/10$ 1897 i Hasselager. — Søn af P. Thomsen Birkegaard og Hustru K. M. K. Nielsen.



Dyrlægeeksamen 1921.

Vikar hos Dyrlæge Larsen, Aars, Juli 1921— Juli 22. Vikariater i Hvidbjerg, Thyholm, Dec. 1922, Ry Febr. 1923 og hos Dyrlæge Huuse, Herning, For. 1923. Reserve dyrlæge v. 1. Feltartilleriregiment fra Maj 1923.

Ugift.

Birkmose, Soren Ogelvig, f. $14/7$ 1887 i Faster, Skjern. — Son af Gdr. C. Birkmose og Hustru K. Sorensen.



Dyrlægeeksamen 1915.

Prakt. i Snedsted fra 1915. Form. f. Thisted Amts Dyrlægeforening fra 1918.

Gift m. Bodil Camilla Rasmussen, Datter af Slagtermester F. Rasmussen.

Bischoff, Poul Jürgensen, f. $22/10$ 1894, Drejo. — Søn af Sognepræst G. V. Bischoff og Hustru T. Jürgensen.

Dyrlægeeksamen 1918.

Artium 1912. Forsk. Ass.- og Vikarstillinger i Danmark, Norge,

Sverige 1918—20. Ass. v. d. kgl. Vetr.- og Landbohøjskoles kirurgiske Klinik 1920—23. Prakt. i Torkildstrup, Roskilde, fra Jan. 1923.

Ugift.

* **Bjerre**, Søren Bødker Sørensen, f. $\frac{20}{11}$ 1880.

Dyrlægeeksamen 1912.

Prakt. i Hurup.

Bjerregaard, Niels Marius Sørensen, cand. phil., Løjtnant, f. $\frac{20}{2}$ 1882 i Simsted. — Son af Kobmand J. S. Bjerregaard og Hustru M. Møller.



Dyrlægeeksamen 1911.

Ass. hos Dyrlæge Dyekjær, Grenaa, 1911—12. Prakt. i Hillerød 1912—14, i Faaborg fra 1915.

Gift m. Poula Bodil Marie Larsen, Datter af Propr. Larsen.

Bjerregaard, Søren Sørensen, f. $\frac{10}{4}$ 1879 i Skals. — Son af afd. Gdr. A. Sørensen Bjerregaard og Hustru P. Jakobsen.

Dyrlægeeksamen 1905.

Ass. hos Dyrlæge Nielsen, Sorø, Jan.—Juli 1905. Reservedyrlæge 1916. Prakt. i Grindsted fra Okt. 1905. Deltager i Kursus f. Kodkontrol paa Kbh.'s off. Slagtelhuse og Flæskehal Jan.—Febr. 1923. Dyrlæge v. d. off. Kodkontrol fra Marts 1923.

Gift m. Olga Helene Holst-Jensen, Datter af afd. Handelsfuldmægtig J. Vogelius Holst-Jensen.

Boers, Christen Nielsen, f. $\frac{21}{1}$ 1879.

Dyrlægeeksamen 1903.

Ass. i Ringsted hos Dyrlæge Poulsen 1903. Prakt. i Uggerløse v. Holbæk 1904—16, i Kolby, Thy, 1917—18. Prakt. og Kodkontrollør i Neksø fra 1918.



Gift m. Helga Nathalie Jacobsen.

Bondesen, Aage Johannes Lauridsen, f. 7/11 1888 i Alslev, Varde. — Son af Grd. E. K. Bondesen og Hustru M. Lauridsen.



Dyrlægeeksamen 1912.

Ass. i Karise, Rude, Horeby, Oksbøl, v. Andelssvineslagteriet Nykobing F. til Febr. 1913. Prakt. i Esbjerg Febr.—Juli 1913, i Gjerlev, Randers, fra Juli 1913. 2. Dyrlæge v. Eksportslagteriet i Hadsund fra 1922.

Gift m. Marie Juliane Jensen, Datter af Assistent J. Jensen.

Bonfils, Aage Wilhelm, f. 13/2 1894 paa Frederiksberg. — Son af flv. Handelsrejsende I. P. L. Bonfils og Hustru R. A. Klitgaard.



Dyrlægeeksamen 1918.

Reservedyrlæge i Hæren 1918—20. Ass. hos Overdyrlæge Svend Larsen fra 1920. Reservedyrlæge v. Dyrehospitalet i Emdrup fra 1921 og v. Foreningen til Dyrenes Beskyttelses Poliklinik fra 1920.

Gift m. Katy Antoinette Linde.

Bonnesen, Harald Gunnar, f. 11/10 1879 i Aalborg. — Son af Skibsbygmester L. Bonnesen og Hustru M. Langbein.



Dyrlægeeksamen 1905.

Landbrugskand. 1901. Ass. og Vikar hos forsk. Dyrlæger v. Praksis og Kodkontrol Aug. 1905—Okt. 08. Ophold i Amerika 1906—07. Ass. v. d. kgl. Vetr.- og Landbohøjskoles Klinik f. mindre Husdyr Okt. 1908—Okt. 11. Konst. Ass. under Veterinærphysikateret v. Bekæmpelsen af Mund- og Klovesyggeepizootien Okt. 1911—Nov. 12. Stadsdyrlæge i Skagen Juli 1913—Aug. 17. Dyrlæge v.

Herning Svineslagteri og off. Slagtehus fra Aug. 1917.

Litt. Arb.: M. f. D.: 1911, Paraformaldehyd som Desinfektionsmiddel for kirurgiske Instrumenter. Om Forekomsten af Rundorme i Fordøjelseskanaalen hos Høns.

Gift m. Mathea Strom, Datter af afd. Overretssagfører P. V. Strom.

* **Bonnichsen**, Søren Peter Ejler, f. $16/3$ 1886.
 Dyrlægeeksamen 1911.
 Prakt. i Lyngø.

Brams, Ludvig Harald (tidl. Sørensen), f. $7/8$ 1886. — Son af Lærer S. Sørensen og Hustru L. Sørensen.



Dyrlægeeksamen 1909.

Ass. hos Dyrlæge I. C. Ulf-Møller, Hobro, 4 Aar. Ophold i Canada og U. S. Amerika 1912—13. Prakt. i Klejtrup 3 Aar, i Langaa 1 Aar, i Hobro fra 1919.

Gift m. en Datter af Møller N. Jensen.

Bregendahl, Anton Carl Peter Sørensen, f. $1/10$ 1879. — Son af Gdr. P. Sørensen Bregendahl og Hustru A. K. Christensen.



Dyrlægeeksamen 1902.

Ass. hos Dyrlæge Kollat, Kbh., 1902—Okt. 04. Overtog Dyrlæge Wollesens Praksis i Sorup, Sparkær. Flyttede til Stoholm Somm. 1910 og prakt. der til 1913. Kontroll. Dyrlæge v. Sparkær og Stoholms Eksportslagterier 1909—13. Overtog Dyrlæge Martin Poulsens Praksis i Ringsted fra April 1914.

Gift m. Tandlæge Ingeborg Jensen, Datter af Gdr. F. Jensen.

Breinegaard, Hans Sørensen (tidl. Sørensen), f. $30/3$ 1870 i Assingløse, Roskilde. — Son af Gdr. S. Hansen og Hustru M. Hansen.



Dyrlægeeksamen 1894.

Prakt. i Ans, Rodkærbro, 1895—1901, i Egtved 1901—13, i Kolind fra 1913.

Gift m. Ellen Anine Jensen, Datter af Gdr. J. Jensen.

Breitenstein, Christian Emil, f. $\frac{22}{5}$ 1883 i Raabymagle, Børre, Moen. — Son af Gdr. P. W. Breitenstein og Hustru M. K. Rasmussen.



Dyrlægeeksamen 1916.

Ass. hos Dyrlæge Horlyck, Starup, Kolding, Febr.—Juli 1916. Vikar f. Dyrlægerne Bjerregaard-Faaborg Juli—Okt. 1916, Bjerregaard-Grindsted Nov. 1916—Febr. 17, H. Rasmussen-Brædstrup Febr.—Maj 1917, Jensen-Ulfborg Maj—Aug. 1917, Mikkelsen-Arden Aug.—Nov. 1917. Prakt. i Børre fra Jan. 1918.

Gift m. Else Hasselmann, Datter af Postmester Hasselmann.

Brekling, Axel Wiid, f. $\frac{7}{10}$ 1874 i Bellinge. — Son af Gdr. O. Madsen Brekling og Hustru M. Larsen.

Dyrlægeeksamen 1896.

Prakt. i Verninge 1896—1905, i Knarreborg fra 1905.

Gift m. Ingeborg Leth-Espensen, Datter af Kreditforeningsrepræsentant C. Leth-Espensen.

Brieg, Aage Peter Esben (tidl. Petersen), Veterinærinspektør, f. $\frac{3}{5}$ 1888 i Ordrup. — Son af Anlæggsgartner W. Petersen og Hustru M. Lind.



Dyrlægeeksamen 1909.

Ass. hos Dyrlæge N. E. Nielsen v. A/S. Esbjerg Svineslagteri Juli 1909—Sept. 10. Ass. hos Dyrlæge S. E. Wissing v. Kolding Andelssvineslagteri Sept. 1910—Marts 11. Ass. hos Prof. A. F. Folger v. d. kgl. Vetr.- og Landbohøjskoles pat.-anatomiske Afd. April 1911—Marts 13. Ass. hos Prof. Carl H. Hansen v. den kgl. Vetr.- og Landbohøjskoles Klinik f. mindre Husdyr April 1913—April 14. Ass. hos Slagtehusinspektør Knudsen v. Aarhus off. Slagtehus Maj 1914—Jan. 18. Ass. Marts 1918—Jan. 21 og fra Maj 1920 Veterinærfuldmægtig hos Veterinærinspektør Dalsgaard i Aarhus. Konst. Veterinærinspektør Jan. 1921—April 23. Veterinærinspektør i Nørrejylland m. Bopæl i Aarhus April 1923. Medl. af Bestyrelsen f. Jysk naturvidenskabeligt Selskab, Aarhus, fra 1921.

Studierejser: Wien og Budapest Somm. 1912. Tyskland Eft. 1920 (m. Understøttelse fra Landbrugsministeriet). England, Frankrig og Tyskland Somm. 1923 (m. Understøttelse fra Landbrugsministeriet).

Litt. Arb.:

Boger: Husdyrenes Sygdomme i almenfattelig Fremstilling. 1917. Fjerkræets vigtigste Sygdomme, 1919. Første Hjælp ved øjeblikkelig Ulykkes- og Sygdomstilfælde hos Husdyrene, 1920.

Afh.: M. f. D.: *Bd. 25*, Kolik hos Hesten (prisbelønnet af Jubilæumsfondet). Ruptur af Aorta hos Hesten. Tuberkuløse Forandringer i Svælgets Væg og i de retropharyngeale Lymfekirtler. *Bd. 26*, Fremmed Legeme i Tarmen hos en Hund. Karcinom i Mælkekirtlerne hos Hesten. Muskularishyperplasi af Ileum hos Hesten (prisbelønnet af Jubilæumsfondet). *Bd. 27*, Tuberkulose i Næsehulen hos Oksen (prisbelønnet af Jubilæumsfondet). *Bd. 30*, Oversigt over de vigtigste Fjerkræsygdomme med særligt Henblik paa den patologiske Anatomi (prisbelønnet af Jubilæumsfondet). Patologisk anatomiske Meddelelser (27 Numre). *Bd. 32*, Rejse i Tyskland i 1920 (Slagtehus, Afkogerier og Laboratorier). Tuberkulose i Næsehulen hos et Svin. *Bd. 33*, Husdyrsygdommenes økonomiske Betydning. Om Svingninger i Tuberkuloseprocenten hos Slagtedyrene, særligt hos Slagtesvin. *Bd. 34*, Svine-tuberkulosens Bekæmpelse. Høns tuberkulose. — Mange Afh. i den danske Landmandsbog 1. og 3. Bind, bl. a. om Vildtsygdomme. Endvidere talrige Artikler i Landbrugsblade.

Brigsted, Jens Johs., f. 7/10 1897, Hovedgaard St. — Son af Propr. J. J. Brigsted og Hustru E. Winther.



Dyrlægeeksamen 1921.

Prakt. i Hinnerup.

Gift m. Maria Mikkelsen.

Brinth, Jens Rasmussen, f. 20/1 1892, Grønhoj pr. Vordingborg. — Son af Partikulier, Forligskommissær R. J. Rasmussen og Hustru f. Petersen.



Dyrlægeeksamen 1920.

Ass. ved Tuberkulinprover hos Dyrlæge Nielsen, Remkolde, for 1920. Vikar for Dyrlæge Lund, Vordingborg, Febr. 1920. Prakt. i Alkestrup fra 1920. I Studietiden Form. f. Veterinærmedicinsk Forening.

Gift m. M. Nielsen, Datter af Partikulier H. P. Nielsen.

Brodersen, Hans Christian, f. $\frac{4}{11}$ 1889 i Nørre Nebel. — Son af Dyrlæge Hans Christian Brodersen og Hustru M. K. Jakobsen.



Dyrlægeeksamen 1911.

Forskellige Ass.- og Vikarstillinger 1911—13. Prakt. i Andsager, Jylland, 1913—19, i Roslev, Jylland, 1919—22, i Hornum fra 1923. Reserve-dyrlæge.

Gift m. Ebba Dagny Jensen, Datter af Postmester Jensen.

Brodersen, Laus, f. $\frac{9}{1}$ 1888 i Nørre Nebel. — Son af Dyrlæge Hans Christian Brodersen og Hustru M. K. Jakobsen.



Dyrlægeeksamen 1909.

Som Kand. Ass. hos Veterinär Linde, Hvelinge, Skaane, hos Distriktsveterinär Lager, Laholm, Halland. Prakt. i Nørre Nebel fra 1909. Reserverdyrlæge v. Feltartilleriet Eft. 1914.

Litt. Arb.: M. f. D.: Bd. 31, Om Rosenfeber hos Kvæg. *Bd. 34*, Om Oksebremsens Bekæmpelse.

Gift m. Johanne Birgitte Petersen, Datter af Snedkermester L. Petersen.

Brodersen, Rasmus Andreas, f. $\frac{25}{6}$ 1893, Ommestrup Skole, Morke. — Son af Lærer T. B. Brodersen og Hustru H. Rasmussen.



Dyrlægeeksamen 1915.

Ass. i Rynkeby, Fyn, Juli 1915—Febr. 16. Ass. hos Dyrlæge Skov, Ulbølle, fra Febr. 1918.

Gift m. Margrethe Baastrup, Datter af Lokomotivfører Baastrup.

Broholm, Hans Jacob Thomsen, f. $\frac{26}{8}$ 1885 i Vejle pr. Allested. — Son af Dyrnlæge J. A. Broholm og Hustru K. D. Hansen.



Dyrnlægeeksamen 1911.

Prakt. i Bellinge.

Gift m. Agnes Emilie Winther, Datter af pens. Lærer P. V. Winther.

Broholm, Jakob Andersen, f. $\frac{20}{4}$ 1853. — Son af Gdr. A. C. Hansen og Hustru K. Jakobsdatter.



Dyrnlægeeksamen 1876.

Prakt. i Vejle fra 1876. Gaardejer 1884—1910.

Litt. Arb.: M. f. D.: 1895—96, Undersøgelse gennem Endetarmen for Drægtighed. 1911, Køens Mælke- eller Pattedistel, dens Natur og Behandling.

Gift m. Karen Dorthæa Hansen, Datter af Gdr. H. Madsen.

Brøgger, Edgar Johannes Herluf (tidl. Brøgger Hansen), f. $\frac{9}{3}$ 1892 i København. — Son af Fabrikant J. Hansen og Hustru C. Brøgger.



Dyrnlægeeksamen 1920.

Prakt. i Vordingborg fra 1921. Form. f. Vordingborg Roklub. Form. f. Vordingborg og Omegns Motorklub. Kasserer f. Boldklubben »Frem« i Vordingborg. Chef f. De danske Sospøjdernes Afd. f. Vordingborg.

Gift m. Nina Olsen, Datter af Isenkrammer F. Olsen.

Buemann, Andreas Vilhelm, Dr. med. vet., f. $\frac{15}{3}$ 1884 i Skive. — Son af Manufakturhandler I. D. Buemann og Hustru N. Obbekjer.



Dyrlægeeksamen 1910.

Forskellige Assistentstillinger hos prakt. Dyrlæger. Deltog under Prof. B. Bang i Mund- og Klovesygeepizootiens Bekæmpelse 1911—12. Prakt. i Ronde fra 1914. Dr. med. vet. 1913 (Bern).

Studierejser: 2 Md. v. Veterinærhøjskolerne i Tyskland og Italien 1910. Et Semester v. Veterinærhøjskolen i Berlin 1912 (Bakteriologi og pat. Anatomi). Endvidere Studieophold v. Veterinærhøjskolerne i Dresden, München, Wien, Budapest, Lyon, Alfort (2 Md.), Bern (1 Aar).

Litt. Arb.: *Centralbl. f. Bakt. etc.*: Bd. 71, Ueber acrobe Mikroorganismen im Psalter und Colon beim Rinde (Doktorafh.).

Gift m. Olivia Rosleff, Datter af Kreaturhandler I. C. Rosleff.

Buhl, Mads, f. $\frac{20}{10}$ 1879. — Son af Købmand P. Buhl og Hustru J. Thøstesen.

Dyrlægeeksamen 1906.

Ass. 4 Aar. Prakt. i Græsted, Nordsjælland, fra 1910.

Gift m. Helga Thøstesen, Datter af Dyrlæge Thomas Thøstesen, Skjern.

Bundsgaard, Anders, Kredslæge, f. $\frac{5}{4}$ 1878. — Son af fhv. Gdr. N. A. Bundsgaard og Hustru M. Hansen Skou.



Dyrlægeeksamen 1904.

Ass. hos Dyrlæge Møller, Ilbjerg, Okt.—Dec. 1904. Artium 1905. Ass. v. d. kgl. Vetr.- og Landbohøjskoles anatomiske Afd. Sept. 1905—Maj 06. Reservedyrlæge i Hæren 1906—08. Med. Eksamen 1911. Amanuensis, Kandidattjeneste etc. Juni 1911—Marts 14. Prakt. Læge i Esbjerg Marts 1914—April 15. Prakt. Læge i Kolding Maj—Aug. 1915. Prakt. Læge i Vejen Aug. 1915—Okt. 21. Embedslægeeksamen 1920. Kredslæge i Varde fra Nov.

1921. Jernbanelæge i Vejen og Varde. Medl. af Sundhedskommiss. i Vejen, Form. f. samme 3 Aar.

Gift m. Sygeplejerske, cand. phil. Ellen Vedel-Petersen, Datter af Hospitalsforstander, Sagfører R. Petersen.

Buthmann, Heinrich Christian, Dr. med. vet., f. $2\frac{1}{2}$ 1884 i Bangkok, Siam. — Son af Skibskaptajn H. Buthmann og Hustru A. Nissen.



Dyrlægeeksamen 1909 (Hannover).

Student 1905 (Flensborg). Studeret i München, Berlin og Hannover. Dr. med. vet. 1909 v. Universitetet i Giessen. Prakt. og Kodkontrollor i Haderslev fra Aug. 1909.

Litt. Arb.: Inaugural Dissertation: Ein Beitrag zur Frage der Verbreitung des Bacillus Paratyphi B und seiner Beziehung zur gastrointestinalen Form der Fleischvergiftungen.

Ordensdekoration: Jernkorset II Kl.

Ugift.

Buus, Petreus Juul Amandus, f. $1\frac{2}{3}$ 1893, Mariendal Mølle v. Aalborg. — Son af fhv. Møllejer K. Buus og Hustru C. Jensen.



Dyrlægeeksamen 1920.

Prakt. i Bindslev, Sindal, fra 1920.

Gift m. Sonja Vintergaard, Datter af Bankbestyrer J. Vintergaard.

Caspersen, Niels Chr., Klasselotterikollektor, f. $2\frac{3}{8}$ 1844. — Son af Træhandler H. Caspersen og Hustru C. Larsen.

Dyrlægeeksamen 1865.

Prakt. paa Langeland 1866—1913. Medl. af Landstinget 1886—94. Flyttet til København 1913.

Studierejser i Tyskland, dels med Statsunderstøttelse (ondartet Lungesyge), dels med Understøttelse af Landhusholdningsselskabet (Husdyrbrug).

Enkemand.

Christensen, Aage Peter Holger, Politidyr læge, f. 15/12 1881 i Saltum, Hvetbo Herred, Hjørring Amt. — Son af Dyr læge Peter Christensen og Hustru L. Petersen. Dyr lægeeksamen 1906.



Prakt. i Ny Salbjerg, Horning, Aug. 1906—Juli 07. Overtog Juli 1907 afd. Dyr læge Liisbergs Praksis i Aarhus og senere L. Niensens Praksis samme Sted. Politidyr læge i Aarhus Kobstad fra Maj 1923. Form. f. Aarhus og Omegns Dyr lægeforening 1912 til Foreningens Oplosning 1913 og udnævntes til Form. f. den nystiftede østjyske Dyr lægeforening; var Form. f. samme i 2 Perioder til 1919.

Lærer f. de af »De samvirkende jyske Hesteavlforeninger« oprettede Monstringskursus fra 1911. Form. f. »De jyske Dyr lægeforeningers økonomiske Repræsentantskab« 1920. Bestyrelsesmedl. af »Hestens Værn«s Aarhusafd. fra 1923. Aarhus Kommunes Synsmand f. Udskrivning af Heste og Automobiler i Mobiliseringstilfælde fra 1914. Kritisk Revisor f. »Danske Lægers og Dyr lægers Motorforsikring« fra Starten. Medl. af forskellige Udvalg under Dyr lægeforeningen. Embedsstillinger inden for Frimurerordenen.

Litt. Arb.: Faglige og faglig-økonomiske Artikler.

Gift m. Marie Kirstine Nielsen, Datter af afd. Dyr læge L. Nielsen. Aarhus.

Christensen, Adolf Carl Peter, f. 1/4 1869 i Sakskobing Landsogn. — Son af Dyr læge Hans Peter Christensen og Hustru A. Christensen.



Dyr lægeeksamen 1889.

Med. Eksamen 1898. Ass. Dyr læge v. Veterinærpolitiforretningerne og lejlighedsvis v. d. off. Slagtehus, Kbh., 1889—92. Konst. Amtsdyr læge i Ringsaker, Norge, Somm. 1897. Ass. hos Veterinær fysikus April—Aug. 1898. Docent i Veterinær Retslære Sept. 1898—Juli 1921. Bestyrer f. Klinikken f. mindre Husdyr Sept. 1898—Sept. 1901.

Studierejser til tyske Veterinærhøjskoler Somm. 1903 og Rusland Somm. 1907.

Litt. Arb.: *Landbrugets Ordbog 1909—14:* Afh. om veterinær Retslære. Handelsfejl hos Husdyrene, offentlig Behandling af smitsomme Husdyrsygdomme. *M. f. D.:* 1909, Ophthalmoreaktion ved Snive. 1910, Et Immuniseringsforsøg mod Hønskolera.

Ugift.

Christensen, Andreas, f. $\frac{11}{8}$ 1849 i Tarm. — Son af Husmand C. Pedersen og Hustru M. K. Hansen.



Dyrlægeeksamen 1880.

Prakt. i Hobro 1880—83, i Hadsund fra 1883. Statens tilsynsførende Dyrlæge v. Hadsund Svin slagteri 1906—20, da Slagteriet blev nedlagt.

Gift m. Gjertrud Augusta Andersen, Datter af A. P. Andersen.

Christensen, Christen Offer Marius, f. $\frac{1}{12}$ 1893 i Haagerup, Brahetrolleborg. — Son af Gdr. R. Kristensen og Hustru A. K. Jorgensen.



Dyrlægeeksamen 1917.

Artium 1911. Ass. hos Dyrlæge Østergaard, Randers Andelsslagteri; hos Dyrlæge Nygaard-Hald, Hjørring, 1917—18. Prakt. i Korinth fra 1918.

Gift m. Adda Marie Rasmussen, Datter af Kreaturhandler A. Rasmussen.

Christensen, Christen Rasmussen, f. $\frac{19}{6}$ 1869 i Haarby, Skanderborg. — Son af Husejer N. Christensen og Hustru A. Jensen.

Dyrlægeeksamen 1899.

Prakt. paa Læso 1899—1907. Ass. hos Dyrlæge Larsen, Frederikshavn, 1907—09. Prakt. i Lunderskov fra 1909.

Gift m. Juliane Elisabeth Hansen, Datter af Parcellist H. Jensen.

Christensen, Christian, f. $\frac{5}{7}$ 1879 i Helnæs, Fyn. — Son af Møller, Landbruger J. Christensen og Hustru E. Hansen.



Dyrlægeeksamen 1910.

Oprindelig Møller og Landbruger. Fra Febr. 1910—Nov. 11. Ass. hos Dyrlægerne N. Jensen-Vraa (5 Md.), Lund-Vordingborg v. Kodkontrollen paa Masnedsund Slagteri (8 Md.), Nielsen-Soro (5 Md.), paa Holbæk Svin slagteri (1 Md.) og kortere Vikariat i Næstved, Slagelse og Egtved.

Prakt. i Glamshjerg, Fyn, fra Nov. 1911. Kontroll. Dyrslæge v. Kjong Sogns Kodkontrol fra Jan. 1919.

Gift m. Inger Dorthea Jensen, Datter af afd. Politibetjent Jensen.

Christensen, Christian, f. ²⁰/₁₁ 1883, Fuglemosegaard, Kjellerup. — Son af Gdr. A. Christensen og Hustru E. K. Andreassen.



Dyrslægeeksamen 1908.

Ass. hos Dyrslæge Brodersen, N. Nebel, Febr.—Sept. 1908. Prakt. i Kjellerup Sept. 1908—Okt. 12. Kodkontrollør i Slagelse fra Okt. 1912. Kursus i Kod- og Mælkekontrol 1914. Medl. af D. D. D.'s Pensionsudvalg 1919. Medl. af De samvirkende Gedeavlforeningers Bestyrelse 1923. Medl. af de sjællandske Dyrslægeforeningers Udvalg ang. Svinesygdomme 1923.

Litt. Arb.: M. f. D.: Bd. 25, Pituitrin som vedrivende Middel hos Soen (prisbelønnet af Jubilæumsfondet). *Bd. 21*, Afsavning af et i Fødselsvejen liggende Baglem. *Bd. 34*, Smaa Bemærkninger fra Kodkontrollens Omraade. — Desuden faglige Artikler i Dagblade og Tidsskrifter.

Gift m. Signe Bak, Datter af Gdr. A. Bak.

Christensen, Emil Ferdinand, f. ⁷/₁ 1849 i København. — Son af Muremester J. Christensen og Hustru C. Jørgensen.



Dyrslægeeksamen 1868.

Prakt. i N. Hørrup, Fyn, 1868—72, i Bogense fra 1873. Kontroll. Dyrslæge v. Bogense Andelssvinelagteri fra 1896 og v. Bogense komm. Kodkontrol fra 1903.

Gift m. Wilhelmine Knudsen, Datter af Vagtmester v. Dragonerne i Itzehoe J. Knudsen.

Christensen, Hans, f. ¹²/₁ 1867 i Kjøbenhoved, Nordslesvig. — Son af Boelsmand J. Christensen og Hustru A. K. Sørensen.



Dyrslægeeksamen 1892.

Ass. hos Dyrslæge Andersen, Gimlinge, Vint. 1892—93. Ved Eksportslagterierne i Esbjerg Maj 1893—Nov. 1908. Prakt. i Kbh. til Juni 1923. Kontroll. Dyrslæge v. Andelssvinelagteriet i Aabenraa fra Juni 1923.

Studierejse 1886 til Tyskland til de off. Slagthuse og Veterinær-
højskoler (Stipendium af Jubileumsfondet).

Litt. Arb.: Medarbejder v. »Vort Landbrug«.

Gift m. Karen Theodora Breinholt, Datter af Propr. P. Breinholt.

Christensen, Hans, f. $\frac{1}{4}$ 1888 i Silkeborg. — Son af Tomrermester
C. T. Christensen og Hustru A. M. Jensen.



Dyrlægeeksamen 1910.

Forsk. Assistentstillinger til Aug. 1912. Prakt.
til 1915. Reservedyrlæge 1915—16. Ass. 1916—17.
Prakt. i Brovst til 1919, i Starup til 1920, i Nyko-
bing F. fra 1920.

Litt. Arb.:

Bøger: Handelsfejl hos Hesten, Koen og Svinet. 1914.
Afh.: M. f. D.: Bd. 26. Om Antefleksion af Uterus
som Fødselshindring hos Koer.

Gift m. Louise Marie Hansen, Datter af Mobil-
fabrikant L. Hansen.

Christensen, Hans, f. $\frac{11}{16}$ 1888 i Olby pr. Koge. — Son af Grd.
H. C. Christensen og Hustru E. S. Olsen.



Dyrlægeeksamen 1919.

Forsk. Assistentstillinger $1\frac{1}{2}$ Aar. Prakt. i Her-
følge 2 Aar, i Koge fra Maj 1923.

Ugift.

Christensen. Hans Christian, f. $\frac{2}{7}$ 1861 i Rugballe, Jellinge. —
Son af Gdr. C. Rasmussen og Hustru M. Pedersen.



Dyrlægeeksamen 1881.

Ass. hos Broderen, Dyrlæge Christensen, Tom-
merup, til Febr. 1882. Prakt. i Assens 1882—Marts
83, i Eiby fra 1883. Kontroll. Dyrlæge v. d. komm.
Kodkontrol fra 1916.

Gift m. Petrine Andersen, Datter af Murer-
mester J. Andersen.

Christensen, Hans Vilhelm, f. 23/11 1888 i Thisted. — Son af pens. Lokomotivfører H. Christensen og Hustru C. Christensen.



Dyrlægeeksamen 1911.

Ass. v. d. kgl. Vet.- og Landbohøjskoles ambulatoriske Klinik Somm. 1911—Nov. 12. Prakt. i Thisted fra Jan. 1913. Indkaldt Reservedyrlæge under Sikringsstyrken.

Gift m. Sigrød Brøgger, Datter af Købmand, norsk Konsul L. P. Brøgger.

Christensen, Holger, Inspektør ved Randers Kvægtorv og Eksportslagteri, f. 7/8 1888 i Doverodde. — Son af Propr. H. C. Dinesen Christensen og Hustru Clara Slengerik.



Dyrlægeeksamen 1913.

Ass. i Sverige til Aug. 1913. Prakt. til Okt. 1914. Reservedyrlæge til Okt. 1915. Vikar ved Kødkontrollen til 1917. Reservedyrlæge 1917. Ass. ved Randers off. Slagtehus 1917. Inspektør ved Randers Kvægtorv fra 1920. Ved Eksportslagteriet fra 1921.

Studierejse til Tyskland, Østrig og Italien 1922.

Gift m. Gudrun Bang, Datter af Sparekassedirektor F. Bang.

Christensen, Jakob, Grænsedyrlæge, f. 27/4 1891 i København. — Son af Høker, Husejer C. Jensen Christensen og Hustru K. M. D. Jensen.



Dyrlægeeksamen 1912.

Ass. og Vikar hos forsk. Dyrlæger og v. komm. Kødkontrol og Svineslagterier Juli 1912—Aug. 13, Okt.—Dec. 1913, Sept. 1915—Febr. 17 og Maj—Okt. 1917. Ass. v. Veterinærphysikatet (Mund- og Klovesyge) April—Sept. 1915. Reservedyrlæge i Hæren Aug. 1914—April 15, Febr.—Maj 1917, Febr. 1919—Febr. 20. Prakt. i Maribo Dec. 1913—Aug. 14, i Holsted Okt. 1917—Nov. 20, i Paddeborg fra Nov.

1920. Grænsedyrlæge i Paddeborg fra Jan. 1921. Bestyrelsesmedl. i

Paddeborg Sparekasse fra April 1922. Bestyrelsesmedl. i Sonderjysk Dyrlægeforening fra Maj 1923.

Litt. Arb.: M. f. D.: 1917, Er praktiserende Veterinærelever ikke Kvak-salvere? Om Behandling af Svinesyge med Apomorfin. *Medtbl. f. D. D. D.: 1923*, Mania puerperalis.

Gift m. Emmy Alexandra Jensen, Datter af Detailhandler M. Jensen.

Christensen, J e n s T h o m s e n, f. ²⁹/₁₁ 1881 i Stokkeby, Ærø. — Son af Gdr. C. H. Christensen og Hustru K. Terkelsen.



Dyr lægeeksamen 1919.

Prakt. i Faaborg, Varde, 1919—Febr. 21 og i Ørting fra Febr. 1921.

Gift m. Thyra Eleonora Bjerregaard, Datter af Musikhandler Saugmann Bjerregaard.

Christensen, J o h a n, f. ¹⁵/₈ 1861 i Ryde, Holstebro. — Søn af Forpagter G. F. Christensen og Hustru M. M. Nerenst. Dyr lægeeksamen 1883.



Form. f. Nysted Fugleskydningsselskab 1897—1911. Form. f. Nysted Telefonselskab 1891—97. Medl. af Nysted Ligningskommis. 1899. Form. f. samme 1906—14. Medl. af Jernbancudvalget 1900, tillige af dettes Forretningsudvalg 1901. I Direktionen f. Stubbekøbing-Nykøbing-Nysted Banen 1910—1917. Bestyrelsesmedl. i Sonderjysk Forening 1910. Form. f. samme fra 1920. Medl. af Nysted Byraad 1914—17. Form. f. Nysted komm.

Vælgerforening 1902—06. Kommunens Kodkontrollor 1878. Bestyrelsesmedlem af Nysted Borgerforening 1894. Næstform. f. samme 1900. Form. f. samme fra 1918.

Ordensdekoration: R.

Litt. Arb.: M. f. D.: Bd. 7, Smitsom Yverbetændelse hos Kvæget. *Bd. 23*, Tagttagelser fra Mund- og Klovesygens Opræden i Danmark *Bd. 34*, Blyforgiftning hos Kvæget.

Gift m. Johanne Magdalene Johansen, Datter af Murermester, Løjtnant L. J. Johansen.

Christensen, Johannes, f. $2\frac{1}{8}$ 1876 i Ballerup. — Son af Gdr. H. C. Christensen og Hustru B. Larsdatter.

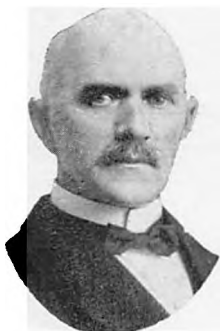

Dyrlægeeksamen 1897.

Ass. hos forsk. Dyrlæger 1897—1900 i Danmark og Norge (i Ringsaker, Norge, Nov. 1898—Aug. 1900). Prakt. i Ans, Rodkjærbro, 1901—06, i Skals fra 1906.

Gift m. Marie Cathrine Hansen, Datter af Forpagter Hansen.

Christensen, Julius Vilhelm Martinus, f. $\frac{8}{5}$ 1880 i Ingstrup. — Son af pens. Lærer, Gdr. P. Christensen og Hustru, f. Kauffeldt.



Dyrlægeeksamen 1904.

Ass. hos Dyrlægerne Tobiassen-Snoldelev Dec. 1903—Maj 05 og Nielsen-Maribo Maj 1905—Dec. 06. Prakt. i Nakskov fra Dec. 1906. Politidyr læge og tilsynsførende v. Eksporten af levende Kreaturer fra Nakskov fra Jan. 1908.

Litt. Arb.: M. f. D.: Bd. 24, Om Boghvedeforgiftning. *Bd. 34*, Om ondartet Katarrhalfeber.

Gift m. Anna Elisabeth Wissing, Datter af Dyrlæge E. Wissing, Kolding.

Christensen, Jørgen, f. $\frac{12}{1}$ 1889 i Vinthen, Tamdrup Sogn. — Son af Gdr. J. Christensen og Hustru M. K. Jensen.



Dyrlægeeksamen 1911.

Ass.- og Vikarstillinger (Vordingborg 1911—12, Snoldelev 1912—14, Brædstrup 1915). Reservedyrlæge v. Sikringsstyrken 1914. Prakt. i Thorsø fra Okt. 1915.

Gift m. Sophie Cathrine Andersen, Datter af Gartner S. Andersen.

Christensen, Karl Max, f. $^{10}/_9$ 1896 i Haslund, Randers. — Son af Repræsentant K. Christensen og Hustru A. Nielsen.



Dyrlægeeksamen 1921.

Vikar i Tandset, Als. Ass. hos Dyrlæge I. P. Schmidt, Aabenraa, $1\frac{1}{2}$ Aar, paa Næstved Svineslagteri 2 Md. og p. t. paa Holbæk Svineslagteri.

Ugift.

Christensen, Mads Christian, Overdyrlæge, f. $^{15}/_{12}$ 1880 i Tommerup. — Son af Dyrlæge R. P. Christensen og Hustru, f. Rasmussen.



Dyrlægeeksamen 1902.

Reservedyrlæge v. 3. Dragonregiment Nov. 1902 —Marts 05. Ass. v. Randers off. Slagtehus 1905 —06. Korpsdyrlæge v. 4. Dragonregiment, Næstved, 1906. Overdyrlæge v. samme 1923. Medl. af den staaende Voldgiftsret f. Præsto Amt fra 1912.

Ugift.

Christensen, Niels Peter Christiansen, f. $^{30}/_3$ 1897 i Farstrup v. Logstor. — Son af Gdr. N. C. Christensen og Hustru N. Nielsen.



Dyrlægeeksamen 1923.

Ass. hos Dyrlæge Jensen, Gundsomagle, Ølstykke.

Ugift.

Christensen, Ove Henry, f. $\frac{9}{4}$ 1890 i Brønderslev. — Son af Dyr­ læge P. Christensen, Brønderslev, og Hustru L. Pe­ tersen.



Dyrlægeeksamen 1913.

Forsk. Ass.- og Vikarstillinger. Reservedyrlæ­ ge Okt. 1914—Okt. 16 og Aug.—Dec. 1918. Prakt. i Brønderslev Nov. 1916—Aug. 18. Prakt. i Askeby, Moen, fra April 1919.

Gift m. Martha Gissemann, Datter af Restaura­ tor Gissemann.

* **Christensen, Rasmus**, f. $\frac{30}{6}$ 1863.

Dyrlægeeksamen 1892.

Prakt. i Præsto.

Christensen, Rasmus Jensen, Slagtehusinspektør, f. $\frac{6}{12}$ 1876, Moeskjær Mølle, Horning Sogn, Randers Amt. — Son af Gdr., Møller C. Christensen og Hustru K. M. Rasmussen.



Dyrlægeeksamen 1899.

Ass. hos Dyrlæge P. G. Jacobsen, Ørbæk, Febr. 1899—Juli 1900. Prakt. i Nakskov Nov. 1900—Dec. 1906. Inspektør v. Nakskov off. Slagtehus og Dyr­ læge v. Landmændenes Andels Eksportslagteri i Nakskov fra Dec. 1906.

Gift m. Amalie Henriette Julie Kastrup, Datter af Gdr. C. Kastrup.

* **Christensen, Rasmus Peter**, f. $\frac{20}{1}$ 1849.

Dyrlægeeksamen 1877.

Prakt. i Tommerup, Knarreborg St.

Christensen, Svend, f. $\frac{17}{10}$ 1894 i Faarevejle. — Son af Gdr. C. Christensen og Hustru K. Madsen.



Dyrlægeeksamen 1919.

Vikarstillinger til Somm. 1919 i Danmark og Sverige. Vikarstillinger Vint. 1919—20. Konst. Fyl­ kesdyrlæge i Bodo, Norge, Eft. 1920. Prakt. i Maar­ so fra Sept. 1921.

Gift m. Astrid Krog-Johnsen, Datter af Han­ delsfuldmægtig Krog-Johnsen, Kristiania.

Christensen, Svend J., f. $\frac{26}{8}$ 1885 i Vraa. — Son af Gdr. A. Christensen og Hustru K. M. Svendsen.



Dyrlægeeksamen 1911.

Ass. hos Dyrlæge Nybo, Skive, Aug. 1911—Juli 12. Prakt. i Hjørring fra Nov. 1912 Statskontroll. Dyrlæge v. Udforsel af levende Kvæg.

Gift m. Anna Marie Jensen, Datter af Restauratør Jensen.

Christensen, Thomas Asbjørn, f. $\frac{11}{1}$ 1885 i Tolne. — Son af Skomagermester A. Christensen og Hustru K. M. Christensen.



Dyrlægeeksamen 1912.

Som Kand. Assistent v. Veterinærfysikateret v. Bekæmpelsen af Mund- og Klovesygen paa Lolland og Langeland 1911. 4 Md. Vikar f. Dyrlæge Krosgaard Christiansen, Hvam, Kjellerup. Vikar f. Dyrlægerne Dalsgaard-Skelskor, Larsen-Slange-rup og Nielsen-Soro. Vikar som Kodkontrollør og Inspektor paa Nakskov Svineslagteri og off. Slagtehus 1 Md. Prakt. i Sindal fra Nov. 1912.

Gift m. Dagmar Marie Olsen, Datter af Styrmand H. Olsen.

Christensen, Vilhelm, f. $\frac{10}{7}$ 1874 i Haslev Sogn. — Son af Forpagter H. Christensen og Hustru M. C. Larsen.

Dyrlægeeksamen 1899.

Prakt. i Frerslev, Haslev, Juli 1899—Febr. 1909 og i Haslev fra Febr. 1909.

Gift m. Hansine Cecilie Hansen, Datter af Gdr. H. J. Hansen.

Christensen-Ellerup, Christen (tidl. Christensen), f. $\frac{1}{11}$ 1869. — Son af Gdr. J. Christensen og Hustru K. Jensen.



Dyrlægeeksamen 1893.

Prakt. i Gjern.

Gift m. Ane Elisabeth Nielsen, Datter af Gdr. A. P. Nielsen.

Christiansen, Carl Peter Frants, f. $^{30}/_{11}$ 1874 i Lillehedinge. —
 Son af Gdr. N. Christiansen og Hustru f. Andersen.
 Dyrlægeeksamen 1897.

Prakt. i Slagelse 1898—Juni 1902, i Skjern fra
 1902. Kodkontrollør f. Skjern Stationsby fra Okt.
 1911.

Gift m. Ellen Marie Collaitz, Datter af S. Peter-
 sen Collaitz.



Christiansen, Christian Carl, f. $^{21}/_{12}$ 1865 i Lindved, Vejle. —
 Son af Sognefoged J. Christiansen og Hustru A. K.
 Christiansen.

Dyrlægeeksamen 1888.

Prakt. i Lindved. Form. f. Sundhedskommis.
 f. Greis-Sindbjerg Sogn. Kasserer f. Lindved og
 Ulkjær Electricitetsværk.

Gift m. Kathrine Hansen, Datter af Gdr. S.
 Hansen.



Christiansen, Helge, f. $^{11}/_{3}$ 1898. — Son af pens. Lærer J. C. Chri-
 stiansen og Hustru M. Petersen.

Dyrlægeeksamen 1922.

Vikar hos Dyrlægerne M. H. Larsen-Mern Juni
 —Juli 1922, R. Rasmussen-Faaborg Aug.—Okt.
 1922 og S. Christensen-Hjorring fra 20. Okt. 1922.

Ugift.



* **Christiansen**, J e n s F r e d e r i k, f. $\frac{1}{12}$ 1859.

Dyrlægeeksamen 1882.

Prakt. i Mern, Præsto.

* **Christiansen**, M a g n u s D o r t h e n i u s, Professor, f. $\frac{20}{10}$ 1882 i Viborg. — Son af Skovfoged J. Christiansen og Hustru A. Jensen.

Dyrlægeeksamen 1906.

Ass. v. Forsøgslaboratoriets bakt. Afd. 1906. Ass. v. Serumlaboratoriet 1908. Laborator 1916. Professor i Hygiejne og Bakteriologi v. d. kgl. Vetr.- og Landbohøjskole 1922.

Litt. Arb.: Se Den kgl. Vetr.- og Landbohøjskoles Aarsskr. 1919. Desuden: *M. f. D.:* Bd. 31, Om Rødsygeinfektion hos forskellige Husdyr, specielt hos Faar og Lam. Bd. 32, Bakteriologisk Kødkontrol. Bd. 33, Om Indikationen for bakteriologisk Kødkontrol. — Nekrobacillose hos Kalve samt Bidrag til Nekrosebacillens Biologi. *Den kgl. Vetr.- og Landbohøjskoles Aarsskr.:* 1919, Nephritis purulenta disseminata (Kitt) hos Kalve. 1921, Fremstilling af Bradsot-Vaccine. 1922, Generel Mucormykose hos Svin. 1923, En simpel Metode til Dyrkning af anaerobe Bakterier under Pyrogallol. — Om Udbredelsen af de vigtigste smitsomme Kalvesygdomme i Danmark. *Bibl. f. Læger:* 1919, Bacillus phlegmones emphysematosæ (Fraenkel). (Welch-Fraenkels Bacil) og dens Forekomst ved den spontane Forraadnelse. *Hospitaltid.:* Bd. 64, Luftflegmone efter subkutane Injektioner. Undersøgelser vedrørende Steriliteten af Digisolvin. *Norsk Mag. f. Lægevid.:* 1919, Hvalseptikæmibacillen og dens Forhold til Odembacilgruppen. *Nord. hyg. Tid.:* 1920, Om Forholdet mellem Kødforgiftning og Dyresygdomme, fremkaldt af Bakterier, hørende til Tyfus-Coligruppen. — *Zeitschr. f. Infektionskrankh. etc.:* Bd. 22, Embolische Nekrosen im Gehirn bei der Nekrobacillose der Kälber.

Gift m. Edith Margrethe Jorgensen, Datter af Købmand G. Jorgensen.

Christiansen, R a s m u s, f. $\frac{1}{6}$ 1857 i Lumby, Norre Lyndelse Sogn.

— Son af Gdr. C. Hansen og Hustru K. Hansdatter.

Dyrlægeeksamen 1884.

Landbrugskand. 1882. Bosat i Kildebrønde, Taastrup.

Gift m. Ane Yltesen, Datter af Gdr. Y. Petersen.

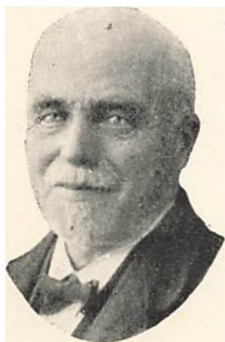

Christophersen, Christian, f. $\frac{1}{10}$ 1886 i Horsens. — Son af Slagtermester M. E. Christophersen og Hustru A. A. Jensen.



Dyrlægeeksamen 1908.

Ass. v. den kgl. Vet.- og Landbohøjskoles anatomiske Afd. Jan. 1907—Jan. 08 og Eft. 1908—Jan. 1910. Ass. i Landpraksis $\frac{1}{2}$ Aar. Reservedyrlæge 1 Aar. Prakt. i Kbh. Okt. 1911—Aug. 21. Samtidig Kodkontrollør v. Kbh.'s off. Slagtehus, Valby Svin slagteri og senere v. Eksporthagterier. Dyrlæge v. Kbh.'s Kommunes Torve- og Slagtehallen fra Dec. 1921.

Gift m. Ellen Hansen., Datter af afd. Postholder H. Hansen.

Clausen, Carl Yvedte Emil, Distriktdyrlæge, f. $\frac{30}{3}$ 1872 i Hvidovre, Valby. — Son af Gdr. C. Clausen og Hustru J. Madsen.



Dyrlægeeksamen 1896.

Amtsdyrlæge i Namdalen, Norge, Juni 1896—Juni 98. Amtsdylæge i Rissen, Norge, Juni 1898—Maj 1900. Distriktdyrlæge i Helgeland (Nordlands Amt) m. Bopæl i Mosjoen fra Maj 1900. Deltaget i Kursus f. Dyrlæger i Kristiania 1901 (m. Statsstipendium). Mangeaarig Medl. af Mosjoens Sundhetskommis. Medl. af Mosjoens Bystyre og Formandskap 1920—22. For Tiden Medl. og Form. i

Mosjoens Ligningsraad og Medl. af Husdyrforsikringselskapet »Odin«s Repræsentantskap i Kristiania.

Studierejse til Udlandet 1920 (m. Statsstipendium).

Gift m. en Datter af Skibsbygmester Dahle.

* **Clausen, E. A.**, f. 1893.

Dyrlægeeksamen 1916.

Opholdssted ubekendt.

Clausen, Jørgen Peter, f. $\frac{12}{3}$ 1857 i Store Grandløse, Holbæk. — Son af Gdr. C. Jørgensen og Hustru C. Petersen.



Dyrlægeeksamen 1885.

Prakt. i Maarso 1885—1923. Bopæl i Holbæk fra April 1923.

Gift m. Ane Marie Poulsen, Datter af Gdr. P. Olsen.

Clausen, Niels Christoffer, f. $27/4$ 1888 i Hvidovre, Valby. — Son af Gdr. J. C. Clausen og Hustru A. J. Jensen.
Dyrlægeeksamen 1911.



Ass. v. Praksis og Statskontrol 1911—12. Ass. hos Dyrlæge Djurhuus, Stege, Okt. 1912—Juni 13. Overtog Juni 1913 sammes Praksis. Reservedyrlæge under Sikringsstyrken v. 2. Artilleriafd. Aug. 1914—April 15, v. 4. Artilleriafd. Juli—Okt. 1917.
Gift m. Dagmar Madsen, Datter af Kommissiønær P. Madsen.

Clausen, Peter Nielsen, f. $13/7$ 1871 i Hjarup, Kolding. — Son af Fattiggaardsbestyrer N. Christiansen og Hustru K. M. Pedersen.



Dyrlægeeksamen 1898.

Medhjælper hos Dyrlæge Wissing, Kalundborg. For. 1898—Juli 1900. Ass. v. Vejle off. Slagtehus samt Dyrlæge v. Vejle Amts Svineslagteri Juli 1900—Sept. 03. Dyrlæge v. d. komm. Kodkontrol i Ringsted og Dyrlæge v. Ringsted Andelssvineslagteri Sept. 1903—Nov. 07. Slagtehusinspektør i Vejle Nov. 1907—Jan. 11. Slagtehusinspektør i Fredericia Jan. 1911—Okt. 13. Dyrlæge v. Skive

Andelssvineslagteri fra Okt. 1913.

Gift m. Elisabeth Sorensen, Datter af Bagermester T. Sorensen.

Cleemann, Johan Heinrich, f. $27/2$ 1887 i Hammershoj pr. Viborg. — Son af Dyrlæge A. H. Cleemann og Hustru I. O. Lottrup.



Dyrlægeeksamen 1908.

Prakt. i Hammershoj 1908—22. Ejer af Moesgaard v. Randers og bosat der fra 1922.

Gift m. Karen Margrethe Aaby, Datter af Kommunelærer Aaby.

* **Cohn, Joseph**, f. 1851.

Dyrlægeeksamen 1871.

Bosat i London.

Cold Mortensen, Chr., Læge, f. $12/6$ 1886. — Søn af Gdr. C. Mortensen og Hustru J. Christensen.



Dyrlægeeksamen 1912.

Ass. v. Kødkontrollen paa Kolding Andelssvineslagteri Juli 1912—Sept. 13. Artium 1914. Ass. v. Kødkontrollen paa Holbæk Andelssvineslagteri til Dec. 1914. Med. Eksamen 1920. Kand. paa Fodselstiftelsen Marts 1920. Reservelæge paa Vejle Amts Sygehus i Give Maj—Nov. 1920. Reservelæge paa Amtssygehuset i Thisted Nov. 1920—Aug. 22. Prakt. Læge i Haverslev, Arden, fra Dec. 1922.

Gift m. Sygeplejerske Mimie Ingwersen, Datter af Propr., Amtsraadsmedl. Ingwersen.

* **Corneliussen, Bastian Dirck**, Korpsdyrlæge, f. $15/1$ 1878.

Dyrlægeeksamen 1899.

Korpsdyrlæge v. 1. Artilleriregiment og Trainafd. April 1908. Prakt. paa Amager.

Cridland, Charles Christian, f. $27/6$ 1869 paa Frederiksberg. — Søn af Direktor J. R. Cridland og Hustru A. Schønheyder.



Dyrlægeeksamen 1895.

Regimentsdyrlæge i Artilleriet i den argentinske Hær 1897—99. Municipalitetsdyrlæge i San Juan, Argentina, 1899—1901. Ass. hos Dyrlæge W. Nielsen, Holbæk, 1905 og overtog v. dennes Dod 1909 Stillingen som Dyrlæge v. Holbæk Amts Andelssvineslagteri.

Gift m. Elna Nielsen, Datter af Dyrlæge W. Nielsen, Holbæk.

Crone, Hans Jens, f. $10/3$ 1876 i Viborg. — Søn af Slagtermester Th. Crone og Hustru A. C. Christensen.



Dyrlægeeksamen 1898.

Ass. i Nykøbing M. og Nykøbing F. 1898, Faaborg og Nykøbing F. 1899. Prakt. i Sakskøbing fra 1899. Bestyrelsesmedl. i Lolland-Falsters Dyrlægeforening 1920. Form. f. samme fra 1921.

Gift m. Agnes Josephine Frederikke Rheinländer, Datter af Slagtermester Rheinländer.

Daaebjerg, Jens Jensen, f. $\frac{24}{10}$ 1877 i Daugbjerg, Viborg Amt. — Son af Gdr. H. C. Jensen og Hustru M. Sørensen. Dyr lægeeksamen 1920.



Landbrugskand. 1902. Landbrugslærer paa forsk. Høj- og Landbrugsskoler. Prakt. i Terslev fra Okt. 1920. Tidl. Konsulent i Planteavl i Viborg Landboforening. Medl. af Terslev Sogns Menighedsraad. Form. f. Terslev Sogns Foredragsforening.

Gift m. Martha Rasmussen, Datter af Gdr. P. Rasmussen.

Dalsgård, Jens Nicolai Leth, Overdyrlæge v. Københavns Kommunes Kvægtorv, Slagtehus, Flæskehal og Destruktionsanstalt, f. $\frac{11}{10}$ 1874. — Son af Sognepræst D. Dalsgård og Hustru f. Due.



Dyr lægeeksamen 1897.

Vikar i Ind- og Udlandet 1 Aar. 1. Ass. v. Aarhus off. Slagtehus 8 Aar. Veterinærinspektør f. Nørrejylland m. Bopæl i Aarhus Marts 1905—Dec. 20. Overdyrlæge v. Kbh.'s Kommunes Kvægtorv, Slagtehus, Flæskehal og Destruktionsanstalt fra Dec. 1920. Leder af den praktiske Undervisning i Kødkontrol f. de Veterinærstuderende v. d. kgl.

Vetr.- og Landbohøjskole.

Ordensdekoration: R.

Gift m. M. thor Straten, Datter af Propr. thor Straten.

Dalsgaard, Soren Christensen, f. $\frac{20}{4}$ 1865 i V. Bjerregrav, Viborg. — Son af Gdr. N. Christensen Dalsgaard og Hustru B. M. Jensdatter.



Dyr lægeeksamen 1897.

Prakt. i Skelskør fra 1897. Kontroll. Dyr læge v. Skelskør Kødkontrol fra 1914. Dommer f. Heste v. mange Dyrskuer paa Sjælland. Form. f. Sorø Amts Dyr lægeforening fra Juni 1923.

Studierejser til Tyskland og Belgien (Hesteavl).

Litt. Arb.: Faglige og organisatoriske Artikler.

Gift m. Ellen Marie Larsen, Datter af Forpagter P. Larsen.

Dam, Ejnar Bonnesen, f. $10\frac{1}{2}$ 1888 i Hong. — Son af Højskoleforstander E. Dam og Hustru S. Bonnesen.



Dyrlægeeksamen 1923.

Landbrugskand. 1919. Ass. hos Dyrlæge Th. Jensen, Olgod, fra Febr. 1923.

Ugift.

Dam, Lars Pedersen, f. $20\frac{1}{3}$ 1863 i Lyngs, Thisted Amt. — Son af P. Sorensen Dam og Hustru M. Larsdatter.



Dyrlægeeksamen 1889.

Artium 1885. Cand. phil. 1886. Prakt. i Løgstor, Oster Vraa og Kvisel til 1891. Dyrlæge v. Kbh.'s Kvægtorv og off. Slagtehus fra Maj 1891—Sept. 92. Prakt. og Landmand i Clemens til Jan. 1900. Prakt. og Dyrlæge ved Allinge komm. Kødkontrol til 1906. Prakt. i Saltum, Vendsyssel, til 1912. Prakt. i Rødkærbro og kontroll. Dyrlæge v. det derværende Eksportslagteri til 1912. Prakt. i Bjerringbro og kontroll. Dyrlæge v. Svineslagteriet fra Sept. 1912.

Gift m. 1) Laura Gronbech (død 1903), Datter af Pastor C. Gronbech, 2) Mathea Fuglsang, Datter af Propr. M. Fuglsang.

Danisland, Niels Christian Arthur (tidl. Larsen), f. $26\frac{1}{4}$ 1886 i København. — Son af Fabrikant L. P. Larsen og Hustru J. Jónsdóttir.



Dyrlægeeksamen 1914.

Forsk. Ass.- og Vikarstillinger i Norge, Sverige og Danmark 1914—19, bl. a. 1 Aar hos Länsveterinär Bergstrand, Linköping. Vikar f. Fylkesdyrlægerne i Haugesund, Store Elevedalen, Blaker, Mandal. Ass. hos Dyrlæge Ulf-Møller, Hobro, $\frac{1}{2}$ Aar, Vikar f. Dyrlægerne Stub-N. Alslev, Falster, 1 Aar, Constantin Larsen-Rodby. Prakt. i Tandslet, Als, fra 1919.

Studierejser til Veterinærhøjskolen i Stockholm (2 Md.) og Veterinærhøjskolerne i Berlin, Dresden og München.

Gift m. Jacobine Petersen, Datter af afd. Postsekretær Petersen, Tyskland.

Dissing, Kristen Sorensen, f. $\frac{3}{1}$ 1873 i Skallerup, Nykøbing M. — Son af Gdr. K. Dissing og Hustru J. Sorensen. Dyrlegeeksamen 1908.



Ved praktisk Landvæsen. En kort Tid beskæftiget med Journalistik. Et kortere Vikariat i Randers v. Praksis og Kodkontrol. Prakt. i Snedsted, Thy, 1908—10, i Nors 1910—13 og i Sjørring fra 1913. Medl. af Sjørring-Thorsted Sogneraad fra 1920. Form. f. Vargeradaadet i Sjørring fra 1922.

Gift m. Helle Kristensen, Datter af Gdr. C. Henriksen Kusk.

Djurhuus, Zacharias, f. $\frac{3}{11}$ 1857 i Thorshavn, Faeroerne. — Son af Kongsbonde H. O. Djurhuus og Hustru M. Olsen.



Dyrlegeeksamen 1881.

Ved Landvæsenet 1872—78. Med Understøttelse af Faero Amts Repartitionsfond studeret til Dyrlege. Prakt. i Græsted, Nordsjælland, 1881—1905. Komm. Kodkontrollor i Stege 1906. Prakt. samme Sted til 1914. Nu kun Kodkontrollor i Stege.

Gift m. Petrea Nielsen, Datter af Gdr. C. Nielsen.

Dolmer, Peter Petersen, Landbrugskand., $\frac{22}{6}$ 1853 i Voldby, Grenaa. — Son af Gdr. P. Dolmer og Hustru A. K. Bilde.



Dyrlegeeksamen 1884.

Landbrugskand. 1881. Prakt. i Grenaa 1884—88, i Ulfborg 1888—97, i Uggerlose, Holbæk, 1897—1904, i Grested 1904—09. Forstander paa Adserbollegaard 1909—11. Prakt. i Ronde 1911—14. Ass. hos Dyrlege Dyekjær, Grenaa, 1914—16. Overtog Dyrlege Olsens Praksis i Eskildstrup 1916. Flyttede til Haslev 1922.

Litt. Arb.: M. f. D.: Bd. 3. Vattersot i Fosterhinderne hos Kvæget. *Bd. 7 og 26.* Om Fødselshjælp hos Hoppem. *Bd. 18.* Helbredet suppurativ Kodeledsbetændelse. *Bd. 20—21.* Lidt

om Kastning. *Bd. 30*, Billige komprimerende Forbindinger. Blodajle hos Malkekøen. — Medarbejder ved »Vort Landbrug«.

Gift m. Hanne Marie Andersen, Datter af Gdr. A. Larsen.

Dyckjær, Elith Gerhard, f. $\frac{23}{5}$ 1897 i Grenaa. — Son af Dyrlæge M. C. Dyckjær og Hustru T. Lauritsen.



Dyrlægeeksamen 1921.

Artium 1916. Ass. hos Dyrlægerne Dyckjær og Poulsen, Grenaa, fra 1921.

Studierejse til Tyskland og Østrig i 3 Mdr.
Ugift.

Dyckjær, Michael Christensen, f. $\frac{1}{6}$ 1866. — Son af Forpagter C. Dyckjær og Hustru K. Pedersen.



Dyrlægeeksamen 1887.

Prakt. i Grenaa. Dyrlæge v. Kodkontrollen i Grenaa fra 1892, v. Andelssvineslagteriet fra 1904. Medl. af Grenaa Byraad 1903—09. Medl. af Grenaa Handels- og Landbrugsbanks Bankraad.

Litt. Arb.: M. f. D.: Bd. 32, Erfaringer om forskellige Operationer.

Gift m. Thyra Lauritsen, Datter af Købmand Lauritsen.

Dürr, Soren Johannes Erik, f. $\frac{1}{12}$ 1876 i Langaa. — Son af Bodkermester P. J. Dürr og Hustru S. Sorensen.



Dyrlægeeksamen 1900.

Prakt. i Aabybro.

Gift m. Kirstine Therkildsen, Datter af Murermester P. Therkildsen.

Dyssegaard, Hjalmar Hans Aage, f. $\frac{21}{1}$ 1893 paa Frederiksberg. — Son af Gartner H. Dyssegaard og Hustru L. Mogensen.



Dyrlægeeksamen 1915.

Ass. hos Prof. Mollgaard 2 Aar i Studietiden. Ass. paa Lolland-Falsters Andelssvineslagteri, Nykøbing F., 1915—Eft. 17. Samtidig prakt. i Saksøbing og Stubbekøbing. Sekretær og Kontorchef i Ernæringsraadet til 1920. 1. Ass. hos Prof. Mollgaard fra 1920. Medarbejder v. »Landmands Tidende«.

Litt. Arb.: Skand. Vetr.-Tid.: 1922, Patol. anatomiske Undersøgelser af normale Hunderunger. Om Kælvningsfeberens Ætiologi. M. f. D.: Bd. 29. Om Rødsygeendokarditis hos Svinet. Bd. 30. Sand i Foderstoffer og i Hestens Tarmkanal. Om Trikinontrol. Medtbl. f. D. D. D.: Artikler om Rationeringen. Den kgl. Vetr.- og Landbohøjskoles Aarsskrift: 1923. Undersøgelser over Mælkesekretionen.

Gift m. Johanne Rordam Bonnevie, Datter af fhv. Propr. H. Bonnevie.

Egehøj, Jens Jørgen Jacobsen, f. $\frac{23}{3}$ 1897 paa Egehøj, Kattrup. — Son af Propr. P. J. Egehøj og Hustru A. E. Schierup.



Dyrlægeeksamen 1918.

Reserve-dyrlæge til Febr. 1919. Forsk. Ass.- og Vikarstillinger til April 1920. Ass. og Vikar hos Fylkesdyrlæge Dahle, Lillestrøm, Norge, til Nov. 1920. Distriktsdyrlæge i Hitra, Sdr. Trondhjem Amt, Marts 1921—Juli 23.

Litt. Arb.: M. f. D.: Bd. 33, Lokalanæsthesien i Veterinærkirurgiens Tjeneste. Rygvertikalleje hos en Kalv. Et atypisk forløbende Tilfælde af traumatisk Indigestion. Bd. 34, Distomatosis ovis behandlet med Distol.

Gift m. Frida Maria Mathilde Nielsen, Datter af Købmand P. Nielsen.

Einarson, Magnus (tidl. Einarsson), Dyralæknirinn i Reykjavik, f. $\frac{10}{4}$ 1870 i Hoskuldssad, Island. — Son af Landmand Einar Gislason og Hustru G. H. Jónsdóttir. Dyrlægeeksamen 1896.



Artium 1891 (Reykjavik lærde Skole). Stud. juris. v. Københavns Universitet 1891—92. Cand. phil. v. samme 1892. Embedsdyrlæge i Reykjavik fra 1896. Kontroll. Dyrlæge v. den komm. Kodkon-

trol i Reykjavik fra 1905. Den islandske Regerings Konsulent i veterinære Sager fra 1896. Byrådsmedl. i Reykjavik 1903—08. Revisor i Búnaðarfelag Islands fra 1905. Medl. af Bestyrelsen f. islandsk Trawleriejerers Forening fra 1916. Medl. af Reykjaviks Ligningskomm. 1919—23. Form. f. samme 1921—23. Medl. af Reykjaviks Lægeforening fra 1918. Medudgiver og Medredaktor af Landbrugstidsskriftet »Freyr« 1904—19.

Litt. Arb.: Forfatter til adskillige Veterinærflh. i »Freyr« og »Bunaðarrit« og flere Tidsskrifter. Under Udarbejdelse et større Værk om Husdyrsygdomme paa Island.

Gift m. Asta Sigridur Sveinbjornsson, Datter af Justitiarius i den kgl. islandske Landsoverret L. E. Sveinbjornsson.

* **Einarsson, Sigurdur**, f. $\frac{5}{4}$ 1885 paa Island.

Dyrlægeeksamen 1910.

Prakt. i Akureyri, Island.

Ejskjær, Jens Jensen, f. $\frac{9}{3}$ 1886 i Nautrup. — Son af Gdr. K. Jensen Ejskjær og Hustru A. M. Nielsen.



Dyrlægeeksamen 1917.

Ved Landvæsenet til 1911. Overtog afd. Dyrlæge Sonders Praksis i Ø. Velling v. Langaa Aug. 1917. Prakt. i Ulstrup 1919—21. Overtog Dyrlæge Dalbacks Praksis i Vinderup 1921. Kontroll. Dyrlæge v. Vinderup Eksportslagteri og v. den komm. Kodkontrol.

Gift m. Anna Fogsgaard (dod), Datter af Gdr. Fogsgaard.

* **Elmenhoff Nielsen, Carl Christian**, f. $\frac{11}{3}$ 1866.

Dyrlægeeksamen 1885.

Prakt. i Hyllede, Ronnele.

Elmquist, Asger Nathanael Ring, f. $\frac{19}{10}$ 1889 i Flodstrup, Ullerslev. — Son af Provst T. J. A. Elmquist og Hustru S. M. Ring.



Dyrlægeeksamen 1912.

Ass. hos Dyrlægerne Hansen-Helsingør Juli—Okt. 1912 og Poulsen-Ringsted Okt. 1912—Nov. 13. Prakt. i Nyborg Nov. 1913—Dec. 15. Reservedyrlæge i Hæren 1914. Ass. hos Dyrlægerne Andreasen-Haslev Dec. 1915—Jan. 17 og Ullf-Møller-Ho-

bro Jan.—Juli 1917. Reservedyrlæge v. 4. Dragonregiment Juli 1917—Juli 18. Prakt. v. Havdrup St. fra Juli 1918. Dyrlæge v. den derværende komm. Kødkontrol fra Foraaret 1923.

Gift m. Annik Lie, Datter af Skovejer O. Lie, Norge.

Engkjær, Jens Søren, f. $\frac{15}{6}$ 1892 paa Lundgaard pr. Hausten. — Søn af Gdr. J. N. Engkjær og Hustru f. Christiansen.

Dyrlægeeksamen 1918.

Ass. i Kirke Hyllinge 1918. Reservedyrlæge Nov.—Dec. 1918. Vikaar i Uggerløse Dec. 1918—Jan. 1919. Prakt. i Bonnet fra 1919.

Gift m. Ingeborg Marie Nielsen, Datter af Husejer J. J. Nielsen.

Enrum, Kaj Hakon (tidl. Nielsen), f. $\frac{20}{7}$ 1889 i Odense. — Søn af Dyrlæge A. C. Nielsen, Slukefter, Korup, og Hustru f. Møller.



Dyrlægeeksamen 1913.

Artium 1907. Cand. phil. 1908. Ass. v. Kolding Andelssvineslagteri 1914. Ass. v. Holbæk Amts Andelssvineslagteri fra 1920.

Gift m. Frida Wissing, Datter af Dyrlæge E. S. Wissing, Kolding.

Enrum, Knud Einar, f. $\frac{1}{2}$ 1888 i Odense. — Søn af Dyrlæge Carl Nielsen, Slukefter, Korup, og Hustru A. C. Møller.

Dyrlægeeksamen 1911.

Artium 1906. Cand. phil. 1908. Prakt. i Odense til 1914. Ekstr. Dyrlæge v. Kbh.'s Slagtehus og Kvægtorv til 1922. Prakt. i Ørsted, Jylland, fra Juli 1922.

Gift m. Else Marie Brorson Lange, Datter af Gross. J. B. Lange.

***Eriksen, H. J.**, f. 1896.

Dyrlægeeksamen 1921.

Prakt. i Trustrup.

Eriksen, Jens, f. $27/6$ 1878, Hougaard Mølle, V. Hassing. — Son af Gdr., Møllejer L. P. Eriksen og Hustru f. Ottosen. Dyr lægeeksamen 1900.



Overtog Dyr læge Chr. Poulsens Praksis i Gandrup Eft. 1901. Overtog Hougaard Mølle 1911. Medl. af Bestyrelsen f. Aalborg Amts Dyr lægeforening, Sparekassen f. V. og Ø. Hassing Sogne, Hesteavlforeningen f. Kjær Herreds østre Del, samt Medl. af Sogneraadet.

Gift m. Johanne Jensen, Datter af Gdr. Jensen.

Esbensen, Christian, f. $30/8$ 1863 i Tandslet, Als. — Son af Gdr. W. Esbensen og Hustru C. M. Bladt.



Dyr lægeeksamen 1885.

Prakt. i Brorup, Jylland, $1\frac{1}{2}$ Aar, samtidig Lærer v. Ladelund Landbrugsskole. Prakt. i Sollested, Lolland, fra Juli 1887. Medl. af Bestyrelsen f. Vestlollands Landboforening og Konsulent 1900—07. Kontroll. Dyr læge v. Sollested off. Slagtehus fra 1917.

Gift m. Karen Marie Munk.

Eskelund, Hans Knudsen Nielsen (tidl. Nielsen), f. $1/4$ 1851 i Haare pr. Gjelsted. — Son af Gaardfæster N. Madsen og Hustru A. M. Pedersdatter.



Dyr lægeeksamen 1878.

Prakt. i Korsør 1878—89, i Nekso 1889—1918. Senere bosat i Kbh., nu i Soborg. Medl. af Sundhedskommis. i Nekso 1898—1918, Medl. af Nekso Byraad 1902—18.

Gift m. Bolette Nielsen, Datter af Trævarehandler C. Nielsen.

Eskesen-Jensen, Paul, f. ¹⁸/₁₁ 1893 i Bryndum Sogn. — Søn af Gdr. H. P. Jensen og Hustru D. Hansen.



Dyrlægeeksamen 1922.

3. Dyrlæge v. Esbjerg Andelssvineslagteri fra Nov. 1922.

Gift m. Eline Kristine Bothilde Christensen, Datter af Maskinist P. H. Christensen.

Fenger-Eriksen, Anders Fredrik, f. ¹⁰/₁₀ 1870 paa Lyo. — Søn af Sognepræst Eriksen og Hustru H. Fenger.



Dyrlægeeksamen 1899.

Ved Landvæsenet i 3 Aar. Ass. v. Docent Fjords Forsøg ¹/₂ Aar. Lojtnant i Hæren. Ass. hos Dyrlæge Andersen, Nykøbing F., til Jan. 1900. Vikar f. Dyrlæge Lorentzen, Jægersborg, til Nov. 1900. Prakt. i Sæby fra 1900. Slagteridyrlæge 1910. Medl. af Menighedsraadet. Form. f. Tilsynsraadet f. Sæby og Omegns Sparekasse.

Gift m. Oda Lassen, Datter af Skomagermester V. Lassen.

Fisker, Martin Kristian Jensen, f. ²⁸/₃ 1893 i Stevnstrup. — Søn af Gdr. C. Jensen-Fisker og Hustru E. Christensen.



Dyrlægeeksamen 1917.

Artium 1912. Cand. phil. 1913. Ass. hos Dyrlægerne Rasmussen og Johansen, Faaborg, Febr. 1917—Febr. 18. Ass. hos Dyrlæge Skov, Ulbølle. En Tid som Reservedyrlæge i Aarhus Ass. hos Dyrlæge Christensen, Aarhus. Prakt. i Vamdrup fra Marts 1919.

Gift m. Karen Christiansen, Datter af Gdr. P. Christiansen.

Flindt-Larsen, Carl Henrik, f. 7/11 1874. — Son af Dyrslæge K. A. Larsen og Hustru L. Kruse.



Dyrslægeeksamen 1897.

Ass. hos Dyrslægerne Wissensing-Kolding og Dam-Klemensker, Bornholm, 1897. Prakt. i Egtved, Kolding, Dec. 1897—Jan. 1902. Prakt. i Slangerup fra Jan. 1902. Lærer paa Højager Landbrugsskole fra 1918. Form. f. Vurderingsraadet i Landbygningernes Brandkasse. Sogneraadsmidl. fra 1917. Bestyrelsesmedl. af Nordsjællands Kredsdyrslægeforening. Statskontrollor i Slangerup fra 1913. Medl. af Repræsentantskabet f. Slangerupbanen.

Gift 2 Gange. 2) m. Agathe Skovgaard, Datter af afd. Pastor Skovgaard.

* **Fløystrup, Jens Chresten Carlsen**, f. 10/2 1854.

Dyrslægeeksamen 1878.

Dyrslæge v. Kbh.'s off. Slagtehus og Torvehaller.

Forbæk-Jacobsen, Poul Gregers, f. 20/3 1852 i Ringe. — Son af Dyrslæge Jacobsen, Ringe, og Hustru f. Forbæk.

Dyrslægeeksamen 1876.

Prakt. i Ørbæk. Modificerede den Schmidtske Behandling af Kælvningsfeberen ved Luftindpumpning. Mangleaarig Dommer v. fynske Dyrskuer f. lette Heste.

Gift m. Mary Andersen, Datter af Gdr. A. Hansen Beck.



Frederiksen, Jørgen, f. 20/2 1874 i Kirkeværlose. — Son af Gdr. P. C. Frederiksen og Hustru A. D. Jorgensdatter.

Dyrslægeeksamen 1896.

Vikar hos Stabsdyrslæge Friis og hos Bataillonsveterinær Schnittger, Helsingborg. Ass. hos Dyrslægerne Haldkjær-Svinninge, Sjælland, og P. G. Jacobsen-Ørbæk. Prakt. i Bagsværd fra Febr. 1898. Form. f. Bagsværd Grundejerforening 1904—12. Næstform. i Slangerupbanens Repræsentantskab 1903. Medl. af Ledelsen af Slangerupbanens Oplands Bank 1906. Delegationsmedl. af Land-



mandsbankens Farumafd. 1917. Form. f. Slangerupbanens Repræsentantskab 1922. Bestyrelsesmedl. af Nordsjællands Dyrlægeförening 1922.

Gift m. Helga Pedersen (dod 1921), Datter af Dyrlæge A. P. Pedersen.

Frederiksen, Kristen Karl, f. ²⁰/₇ 1874 i Ryslinge, Fyn. — Son af Gdr. L. Frederiksen og Hustru H. N. Christensen.



Dyrlægeeksamen 1900.

Prakt. i Taulov fra Febr. 1900.

Gift m. Maria Magdalene Lebech, Datter af Lærer L. W. Lebech.

Freudenthal, Wilhelm Hans David, f. ²²/₅ 1892 i København. — Son af Slagtermester C. F. W. Freudenthal og Hustru E. Sorensen.



Dyrlægeeksamen 1920.

Ass. hos Dyrlæge L. Rasmussen, Ringe. Deltaget i Kursus paa Kbh.'s off. Slagtehus og Frederiksberg Kommunes Mælkelaboratorium. Ass. v. Andelssvineslagteriet i Haslev Somm. 1920. Deltaget i det udvidede Kursus i Kodkontrol Eft. 1920. Ass. v. Faaborg Andelssvineslagteri 1921. Deltaget i det udvidede Kursus i Mælkekontrol paa d. kgl. Vetr.- og Landbohøjskole Eft. 1921. Ass. v. Randers off. Slagtehus og Laboratorium f. Mælkekontrol under Inspektør H. Langkjær og Ass. v. Randers Andelssvineslagteri fra Nov. 1921.

Ugift.

* **Friis, Hjalmar Michael Christian**, Overdyrlæge, f. ¹⁸/₃ 1889. — Son af Stabsdyrlæge S. C. J. L. Friis og Hustru C. M. Petersen.

Dyrlægeeksamen 1913.

Ass. v. d. kgl. Vetr.- og Landbohøjskoles stationære Klinik Okt. 1914. Korpsdyrlæge v. Gardehusarregimentet. Overdyrlæge Aug. 1923. Prakt. i Kbh.

Litt. Arb.:

Boger: Rytterstatuen af Frederik V. paa Amalienborg. Kbh. 1921.

Afh.: M. f. D.: Bd. 26, Kloralnarkose og Lokalanæsthesi. — Fra et Studieophold ved Veterinærskolen i Berlin og Stockholm. *Bd. 27,* Virkningen og den kirurgiske Betydning af Skud med Officerspistol 1910. *Bd. 29,* Operation for Krybbehiden. *Bd. 30,* Hænetrit hos Hesten. *Bd. 31,* Strubepibning. — Lysterapi og Hedluftbehandling, Kvartslampe og Føn (De to sidstnævnte Afh. er ogsaa udsendt i et særligt Hefte m. Tit.: Den kirurgiske Virksomhed ved Gardehusarregimentets Sygestald i Tidsrummet Juli 1916—August 1919). *Bd. 32,* En gammel Kastnings- og Fængslingsmetode. *Bd. 34,* En elektrisk Brændekolbe. — En Studierejse til Italien.

Gift m. en Datter af Direktør Frederiksen.

* **Friis, Steffen Christian Julius Landkilde,** Stabsdyrlæge, f. ^{10/10} 1861 i Hundslev, Kerteminde. — Son af Sognepræst H. J. F. Friis og Hustru, f. Landkilde.

Dyrlægeeksamen 1883.

Ass. v. d. kgl. Vetr.- og Landbohøjskole 1886—88. Reservedyrlæge 1888—93. Korpsdyrlæge 1894. Overdyrlæge 1900. Stabsdyrlæge 1905. Dyrlæge v. Kbh.'s Sundhedskomm. fra 1887. Prakt. i Kbh. Medl. af det veterinære Sundhedsraad fra 1906. Form. f. D. D. D. 1912—16. Medstifter, Medudgiver og Medredaktør af Maanedsskrift f. Dyrlæger.

Litt. Arb.:

Boger: Vejledning til Udøvelse af Massage hos Hesten 1907.

Afh.: Se d. kgl. Vetr.- og Landbohøjskoles Festskrift 1908. — *Desuden: M. f. D. Bd. 1,* Antiseptik og Saarbehandling. — *Bd. 2,* Ejendommelige Krampetilfælde hos Hesten som Følgesygdom efter kronisk Muk. — Om Forekomsten af Trikiner i Danmark. *Bd. 3,* Influenza-Epizootien i København og Omegn i 1890—91. *Bd. 4—5,* Bidrag til Belysning af Spørgsmaalet om Handelsmælkenes Smittefare med Hensyn til Tuberkulose. *Bd. 5,* Brud af Kodebenet. *Bd. 8,* (i Foren. med C. O. Jensen og H. P. Nielsen) Seruminjektioner som Forebyggelsesmiddel mod Lungesyge hos Hesten. *Bd. 9,* Om Kødkontrollens Standpunkt over for tintet Oksekød (1—2). Københavns Forsyning med Mælk og Kontrollen med samme. *Bd. 11,* Om Behandling af akut Forfangenhed med Antifebrin. Seruminjektioner som Forebyggelsesmiddel mod Lungesyge hos Hesten. *Bd. 14,* Om Ordningen af Mælkekontrollen. *Bd. 15,* Trikinose og Trikinundersøgelse i Danmark. Mælkekontrollens Ordning i Provinsbyer. *Bd. 23,* Kommunernes Stilling efter Vedtagelsen af Lov om indenrigsk Kødkontrol. *Bd. 25,* (i Foren. med A. F. Folger) Et Tilfælde af Tarmsten, der medførte en omfangsrig Stortarmsforstoppelse hos en Hest. *Bd. 34,* Tilsyn med Forhandling af Mælk i København i 1921. *Td. f. Sundhedspl. Bd. 2:* Om Forekomsten af Trikiner i Danmark. — Nogle Bemærkninger angaaende Mælkekontrol. *Bd. 3,* Kreaturholdet i København. *Bd. 7,* Lidt om Okse- og Svinetintens Betydning for Kødkontrollen. *Bd. 9,* Trikiner og Trikinundersøgelser i Danmark. *Den kgl. Vetr.- og Landbohøjskoles Festskr.: 1908,* Veterinærstudiet 1888—1908. *Keller, Handb. d. Sæuglingsfursorge: 1911,* Die Milchkontrolle in Dänemark.

Ordensdekoration: K². — DM. — N. St. O. 2^o. — S. V. 2^o.

Gift m. Christiane Magdalene Petersen.

Friis-Nielsen, Peter (tidl. Nielsen), f. ¹³/₁₁ 1849, Nylandsgaard pr. Havdrup. — Son af Gdr. N. Olsen og Hustru A. Andersen.



Dyrlægeeksamen 1885.

Landbrugskand. 1880. Prakt. i Kjellerup 1885—1908. Prakt. i Aalborg fra 1908.

Gift m. Jonna Alfrida Conradt-Eberlin, Datter af Birkedommer A. Conradt-Eberlin.

Fritz, Aage, f. ¹²/₇ 1873 i København. — Son af Overlærer v. d. kgl. Opfostringshus, cand. philol. T. C. V. Fritz og Hustru M. L. Topfer.



Dyrlægeeksamen 1894.

Vikar hos Dyrlægerne Oppermann-Sterrede, Petersen-St. Hedinge, Haakenstad-Gran, Hadeland, Norge, 1894. Ass. hos Dyrlæge Dyekjær, Grenaa, Sept. 1894—Nov. 96. Prakt. i Malling Nov. 1896—Marts 99. Prakt. i Kalundborg fra Marts 1899. Dyrlæge v. d. komm. Kodkontrol og Politidylæge i Kalundborg 1908. Tilsynsførende v. Kalundborg Andelssvineslagteri Juli 1910. Dyrlæge v. Kalundborg Mælkekontrol 1914. I 2 femaarige Perioder

Medl. af Voldgiftsretten ang. Tvistigheder i Handel m. Husdyr. Form. f. samme fra Somm. 1922.

Gift m. Olga Elisabeth Omoe, Datter af Skibsmægler Omoe.

Frølich, Frederik, f. ²⁰/₄ 1886 i København. — Son af Kommandør F. Frølich og Hustru H. E. Olrik.



Dyrlægeeksamen 1895.

Ass. hos Dyrlæge Winter, Silkeborg, 1895. Prakt. i New York 1896—'8. Vikar- og Ass.stillinger i Danmark og Norge 1899—1900. Prakt. i Kbh. (Sundby) fra 1900. Konst. Amtsdylæge i Arendal, Norge, 1902, 1906 og 1914.

Studierejser i Tyskland 1893—94 og i England 1922.

Futtrup, Anders, f. 15/8 1889 i Karby. — Son af Gdr. H. Futtrup og Hustru E. M. Hald.



Dyrlægeeksamen 1918.

Ass. hos Dyrlæge Nielsen, Maribo, Juli 1918—Juli 19. Prakt. i Vojens fra Juli 1919.

Gift m. Petra Stovlbæk, Datter af Gdr., Amsraadsmedl. P. Stovlbæk.

Følger, Andreas Frederik, Professor i Almindelig Patologi og Patologisk Anatomi v. d. kgl. Vetr.- og Landbohøjskole, f. 16/8 1880 i København. Son af afd. Dyrlæge Henrik Emil Følger og afd. Hustru C. Ishøj. Dyrlægeeksamen 1902.



Ass. i Normal Anatomi 1902—04 v. d. kgl. Vetr.- og Landbohøjskole, (i Bakteriologi) v. Forsøgslaboratoriets bakteriologiske Afd. (Prof. C. O. Jensen) 1904—06. Ass. i Patologisk Anatomi v. d. kgl. Vetr.- og Landbohøjskole 1906—08. Konkurrence 1908. Professor i Almindelig Patologi og Patologisk Anatomi v. d. kgl. Vetr.- og Landbohøjskole fra Sept. 1909. Form. f. »Biologisk Selskabs

Section I. patologisk Anatomi« 1913—16. Medl. af Den alm. danske Lægeforenings Cancerkomité fra 1913. »Sakkunnig« v. Konkurrencen om Professoratet i Patologisk Anatomi v. Kungl. Veterinärhögskolan, Stockholm, 1918 og 1921. Medl. af Komm. vedrørende Undervisningen i Kødkontrol 1923. Medl. af Danmarks naturvidenskabelige Samfund.

Studierejse paa Stipendium til Tyskland og Schweiz (alm. Patologi og pat. Anatomi v. Veterinärhøjskolerne og Universitetet i Leipzig) 1908—09.

Litt. Arb.:

Boger: Vejledning i mikroskopisk Teknik 1918. Forelæsninger over den almindelige Patologi. I. Den almindelige Aetiologi. (Manuskript) 1920—21. Forelæsninger over patologisk Anatomi (under Udgivelse).

Afh.: M. f. D.: 1905, Om de nederste Seneskeder hos Kvæget. 1906, Piroplasma bigeminum ved Blodpis hos Kvæg paa Lolland. Et Tilfælde af Pneumomykose hos en Ko. 1907, Bidrag til Binyrernes pat. Anatomi hos Husdyrene. Kongenital Struma hos Geden. Fra pat.-anatomisk Samling. 1912, En veterinær Doktorgrad. Om Adamantinom hos Husdyrene. 1914,

(sammen med St. Friis) Et Tilfælde af Tarmsten hos en Hest. 1921, Moderne Konstitutionspatologi. *Medlemsbl. f. D. D. D.*: 1919, Artium og veterinær Doktorgrad. *Den kgl. Vetr.- og Landbohøjskoles Aarskrift*: 1917, Uleererende Kankroid paa Tungeryggen hos en Hest. Om medfødte Mellemgulvsdefekter hos Huspattedyrene. 1918, (sammen med K. Rørdam) Guanininfiltration i forskellige Organer, navnlig Milten, hos Oksen. To Tilfælde af Retinagliom hos Hesten. *Z. f. Infektionsskr. etc. d. Haustiere*: 1908. Ueber lokale Eosinophilie bei zooparasitären Krankheiten. *Beretr. fra 2. Nord. Veterinærmøde*: 1921, Svulster i Tarmkanalen hos Husdyrene. *Lubarsch-Ostertags Resultate d. allg. Path. u. path. Anatomie*: 1917, Geschwülste bei Tieren.

Ordensdekoration: R. — S. N. 3.

Gift m. Hulda Margrethe Frederikke Hansen, Datter af Overpolitibetjent i Marinen J. Hansen.

Følger, Henrik Emil, f. $18/7$ 1886 i København. — Son af Dyr- læge Henrik Emil Følger og Hustru C. Ishøj.



Dyrlægeeksamen 1908.

Ekstraordinær Dyrlæge v. Kbh.'s Kvægtorv og off. Slagtehus fra Jan. 1909. Fast ansat Dyrlæge v. Kbh.'s Torve- og Slagtehallen fra April 1910 med Tjeneste v. den fra samme Tidspunkt paa- begyndte Kontrol i Flæskehallen. Leder af Tri- kinkontrollen April 1920—April 22. For Tiden Tjenstgørende v. den indenrigske Kontrol paa Slagtehusene. Medstifter af »Foreningen af yngre Dyrlæger« 1917. I Bestyrelsen f. samme til Juli

1920. Form. f. samme fra Jan. 1920.

Litt. Arb.: M. f. D.: Bd. 25, Primær Slimkræft i Lungerne hos en Hest. Bd. 23, Om Trikinundersøgelsens Simplificering (Samlereferat). Bd. 24, Om Kodets Indhold af Tuberkelbaciller ved Tuberkulosens forskellige Former og Udbredningsgrader (Samlereferat). *Skand. Vetr.-Td.*: 1916, Om Kodfor- giftninger og bakteriologisk Kodkontrol. *Foredrag v. 2. nord. Dyrlægemøde, Stockholm 1921*, Om Bedømmelse af tuberkulose Dyr's Kod.

Ugift.

Føns, Johannes Mikkelsen, f. $26/8$ 1896 i Sdr. Bjært Sogn. — Son af Gdr. R. M. Føns og Hustru A. M. Eeg.



Dyrlægeeksamen 1922.

For Tiden i Hammel.

Ugift.

Gade, Kristen Kristensen, f. $11/3$ 1887, Sønderlund, Maa-
bjerg, Holstebro. — Son af Landmand S. Kristen-
sen Gade og Hustru E. M. Andersen Odgaard.



Dyrlægeeksamen 1919.
Prakt. i Vesløs, Jylland.
Ugift.

* **Gautier, Godfred**, Overdyrlæge, f. $27/7$ 1876 i Randers. — Son
af afd. Dyrlæge i den kgl. Staldetat D. J. O. C. Gautier og Hustru J.
W. Langballe.

Dyrlægeeksamen 1898.

Ass. v. d. kgl. Vetr.- og Landbohøjskoles stationære Klinik Maj
1899—Jan. 1901. Korpsdyrlæge v. Gardehusarregimentet Okt. 1905.
Lærer i Varekendskab v. Reserveintendantskolen Dec. 1907. Dyrlæge
v. Ride- og Beslagskolen og Officerskolen og Lærer v. Rideskolen
Juni 1916. 2. Dyrlæge v. Kbh.'s Sundhedskommis. Sept. 1906—Dec. 18.
Overdyrlæge Jan. 1922.

Gissemann, Povl Martin, f. $10/12$ 1888 paa Frederiksberg. — Son
af Restaurator V. Gissemann og Hustru C. Sorensen.



Dyrlægeeksamen 1912.

Ass. hos Overdyrlæge Svend Larsen, Kbh.,
Febr. 1912—Febr. 13. Prakt. i Helsingør Febr. 1913
—Jan. 15. Prakt. i Jyderup fra Febr. 1915.

Gift m. Margrete Olsen, Datter af fhv. Køb-
mand C. E. Olsen.

Gjefsen, Sverre, f. i Norge. — Son af Lærer Gjefsen.

Dyrlægeeksamen 1915.

Ass. hos Dyrlæge Skov, Ulbølle, til Jan. 1918. Prakt. i Kvistgaard
fra Jan. 1918.

Gift m. en Datter af Gross. Persson.

Glavind, Eskild, f. $23/3$ 1896. — Son af Grd. A. Glavind og Hustru K. Sorensen.



Dyrlægeeksamen 1920.

Artium 1915. Ass. hos Dyrlæge Melchior, Allingaaero, 1920—21. Ass. hos Dyrlæge N. P. Knudsen, Kjellerup, fra 1921.

Ugift.

Glud, Povl, f. $24/5$ 1889 i Viborg. — Son af Kreditforeningsdirektor C. Glud og Hustru K. Lorentzen.



Dyrlægeeksamen 1913.

Ass. hos Lensveterinär Englesson, Karlskrona, Febr.—Aug. 1913. Ass. hos Distriktsveterinär Rasmusson, Svedala, Sverige, Okt. 1913—Juli 14. Vikar i Skurup, Sverige, Juli—Okt. 1914. Ass. i Ringsted Okt.—Dec. 1914. Reservedyrlæge v. Gardehusarregimentet Dec. 1914—Dec. 18. Prakt. i Hørsholm fra Okt. 1915. Leder af Mælkefedt-kontrollen i Hørsholm. Form. f. Hørsholm Sundhedskommiss. fra April 1921.

Gift m. Estan Espersson, Datter af Fabrikör C. Espersson, Sverige.

Goldschmidt, Harald Nathali Julius, fhv. Professor i Husdyrbrug v. d. kgl. Vetr.- og Landbohøjskole, f. $12/11$ 1857 i København. — Son af Etatsraad J. M. Goldschmidt og Hustru F. Levy.



Dyrlægeeksamen 1882.

Landbrugskand. 1880. Prakt. i Kbh. Artium 1884. Cand. phil. 1885. Konst. Lektor 1888. Lektor 1889. Professor 1903. Lærer v. Ride- og Beslagskolen fra 1895. Tog Afsked som Lærer v. d. kgl. Vetr.- og Landbohøjskole 1923. I Direktionen f. Zoologisk Have. Bestyrelsesmedl. i og Administrator f. Arbejdshjemmet f. dovstumme Piger. Form. f. Prinsesse Maries Asyl f. dovstumme Kvinder fra 1909. Stiftede Foreningen »Hestens Værn« 1909. Form. f. samme 1909—23. Medl. af Statens Husdyrbrugsudvalg 1919—23. Medl. af den frederiksbergske

Voldgiftsret ang. Tvistigheder i Handel m. Husdyr. Bestyrelsesmedl. i A/S. Bakteriologisk Laboratorium Ratin.

Studierejser i Tyskland 1885 (Dyrefysiologi); i Udlandet 1888.

Litt. Arb.:

Boger: 1892, Vejledning i Bedømmelse af Hestens Ydre. (5. Oplag 1922).

Afh.: *Tids. f. Vetr.:* 1885, Betragtninger over Lungernes forholdsvise Størrelse og deres Modtagelighed for Tuberkulose. 1885, Regler for Arbejdshestens Behandling i Stalden og under Brugen (prisbelønnet). 2. omarb. Udg. 1921. *Tids. f. Landok.:* 1888, Husdyrbruget i Danmark 1887. 1889, Om de ledende Principper i Kvægavlen. *M. f. D.:* 1890—91, Fordøjelsesprocessen hos Huspattedyrene. 1895—97, i Forbindelse med Prof. Westermann. Redaktør af Landmandsbogen I—III. *Z. f. physiol. Chemie:* 1886—87, Forsk. fysiologiske Afh. En lang Række Beretninger om Rentabilitets-Fodringsforsøg med Malkekoer, samt fl. Tidsskriftartikler om landøkonomiske Spørgsmaal.

Ordensdekoration: R. — F. M. A.³

Gift m. 1) Mary Bendix, Datter af Gross. M. Bendix; 2) Anne Margrete Olrik, f. Budde-Lund.

Gottlieb, Christian Jacob Herman Ludvig, f. ²⁰/₄ 1839 i Sdr. Omme, Norrejylland. — Son af Pastor F. Gottlieb og Hustru H. Erichson.



Dyrlægeeksamen 1866.

Prakt. i Sonderjylland til Jan. 1867, i Lyngerup, Frederiksborg Amt, til Nov. 1909. Assisterede Sonnen Dyrlæge L. O. Gottlieb til Juni 1919. Flyttede til Færgegaarden, Frederikssund, Juni 1919.

Gift m. Maria Amalia Blædel, Datter af Provst L. Blædel.

Gottlieb, Holger Hildur, f. ¹¹/₈ 1885 i Horsens. — Son af Slagtermester H. Gottlieb og Hustru C. Reiff.



Dyrlægeeksamen 1912.

Prakt. i Hornsyld Marts 1912—Okt. 15, i Ørum, Grenaa, Okt. 1915—Maj 18, i Tarm fra Maj 1918.

Gift m. Herdis Raben Lindemann, Datter af Læge I. S. Lindemann.

Gottlieb, Ludvig Otto, f. $\frac{13}{1}$ 1871 i Lyngerup pr. Frederikssund. — Son af Dyrlæge Chr. Gottlieb, Lyngerup, og Hustru A. Blædel.



Dyrlægeeksamen 1892.

Prakt. i Frederikssund Jan. 1893—Jan. 94. Ass. hos Faderen, Dyrlæge Chr. Gottlieb, Lyngerup, Jan. 1894—Juni 1904. Prakt. i Frederikssund Juni 1904—Nov. 09. Overtog Faderens Praksis i Lyngerup og prakt. der til Sept. 1919. Forpagtede Færgegaarden, Frederikssund. Assisterede Dyrlæge O. Mortensen, Frederikssund, v. Svineslagteriet og fast ansat som Ass. der fra Febr. 1922. Hestedommer i Horns Herreds Landboforening i ca. 25 Aar.

Gift m. Ellen Oline Nielsen, Datter af Gdr. L. J. Nielsen.

Graae, Hannibal Valdemar, fhv. Regimentsdyrlæge i Finland, f. $\frac{11}{5}$ 1851 i Svendborg. — Son af Stationsforvalter N. Graae og Hustru f. Magaard.



Dyrlægeeksamen 1880.

Prakt. paa Hindsholm, Fyn, 3 Aar. Dyrlæge v. 3. græske Feltartilleribatallion. Kommunal Dyrlæge i Salo, Finland, 3 Aar. Regimentsdyrlæge v. det finske Dragonregiment »Willmanstrand«, 13 Aar. Medl. af Kavaleriets Remontekommiss. Chef f. Kavaleriets Beslagskole. Lærer v. Kavaleriets Feltskærsskole. Efter det finske Militærs Oplosning Ejer af flere Gaarde i Finland. Ved Revolutionens Udbrud flyttet til Danmark.

Studierejse til Tyskland, Østrig og Ungarn paa Stipendium fra den finske Stat (Stuterivæsen og Remontevæsen).

Gift m. Christine Frederikke Hansen, Datter af Købmand Hansen.

Gram, Jens Lauritz, f. $\frac{5}{12}$ 1872 i København. — Son af Malermester C. Gram og Hustru K. Andersen.



Dyrlægeeksamen 1894.

Forsk. Vikariat 1894—97. Prakt. i Helsing fra 1897. Form. f. Helsing Elektricitets- og Vandværk fra 1904. Kirkeværg 1'03. Medl. af Bestyrelsen f. Nordsjællands Bank fra 1906. Form. f. Helsing-Valby Sundhedskommiss. Form. f. Tisvilde Kystsikring fra 1922.

Gift m. Nanna Birch, Datter af Juveler Birch.

Grandjean, Harald Frederik, Oberstløjtnant, f. 17/10 1841 i København. — Son af Konditor C. A. Grandjean og Hustru K. C. Toxværd.

Dyrlægeeksamen 1865.

Prakt. paa Langeland fra 1865—66. Officersaspirant i Fodfolket 1866. Sekondløjtnant 1867. Premierløjtnant 1870. Kaptejn 1882—93. Oberstløjtnant 1899.

Ordensdekoration: R. — DM.

Gift m. Anna Margrethe Holm, Datter af Gross. H. T. I Holm.

Grinsted, Peder (tidl. Grinsted Sørensen), Dyrlæge v. Sundhedskommissionen i Aalborg, f. 1/8 1885. — Son af Gdr. S. P. Grinsted og Hustru L. Christensen.

Dyrlægeeksamen 1907.

Ass. hos Dyrlægerne L. Andersen og M. Kragh, Nykøbing F. Ass. v. d. kgl. Vetr.- og Landbohøjskoles bakt. Laboratorium ca. 1 Aar fra Maj 1908. Prakt. i Broust 1908—11. Ansat v. Aalborg Kommune 1911: Leder af Sundhedskommis.'s Laboratorium og v. Kommunens Kødkontrol.

Studierejse til Tyskland 1911 (Understøttelse af Jubila umsfondet).



Litt. Arb.: M. f. D.: Bd. 21, Agglutinationsprøve som Diagnostikum ved smitsom Kastning hos Kvæg. *Bd. 22,* Bremselarve i Hjernen hos Heste. *Bd. 25,* Mikroskopiske Mælkeundersøgelser som Led i Mælkekontrollen. *Bd. 26,* Hæmoglobinuri hos Kalve. *Bd. 33,* Meddelelser om Undersøgelser af Mælk. *Bd. 34,* Masseinfektion hos Mennesket med Paracolibaciller efter Nydelse af Mælk.

Gift m. cand. phil. Anna Meta Gadegaard, Datter af Kommune-kerer cand. phil. A. K. Gadegaard.

Grunth, Leopold Julius Cornelius, f. 9/12 1843 i København. — Son af Krigsassessor, Dessinator C. A. Grunth og Hustru f. Olsen.

Dyrlægeeksamen 1865.

Prakt. i Fuglse pr. Holeby, Lolland, 1865—75, i Rodby 1875—90, i Horsholm 1890—1915. Nu bosat i Horsholm. Medl. af Direktionen f. Horsholm Distrikts økonomiske Selskab og dennes Sparekasse 1900—18 og efter dennes Overdragelse til Landmandsbanken 1918 Meddirektor af dennes Horsholm Afd.



Gift m. Karen Laurentse Clausen (dod 1912), Datter af Forpagter J. F. Clausen.

* **Grunth**, Poul Jacob Cornelius, Professor, f. $11/12$ 1878 i Hørsholm. — Son af Dyrlæge Leopold Julius Cornelius Grunth og Hustru K. L. Clausen.

Dyrlægeeksamen 1900.

Ass. v. d. kgl. Vetr.- og Landbohøjskole 1901—06. Docent i Beslaglære 1906. Professor fra 1922. Sekretær i D. D. D. 1911—20. Redaktør af D. D. D.'s Medlemsblad 1918—19. Form. f. Kreaturforsikringsforeningen f. Kongeriget Danmark fra 1916.

Litt. Arb.: Se Den kgl. Vetr.- og Landbohøjskoles Festskrift 1908 og Aarskrift 1919. Desuden: *M. f. D.:* Bd. 33. Om det civilretlige Ansvar ved Beskadigelse af Heften under Beslagets Udførelse. — *Lommeb. f. Smede:* 1921. Om Sygebeslag. — *Den kgl. Vetr.- og Landbohøjskoles Aarskr.:* 1923. Blade af Beslagkunstens Historie med særligt Henblik paa Danmark. — *Medlemsbl. f. D. D. D.:* Organisatoriske og lign. Artikler.

Ordensdekoration: R.

Gift m. Cornelia Grunth, Datter af Direktor G. M. Grunth.

Grüner-Madsen, Otto Peter Traugott, f. $22/2$ 1865 i Vaalse. — Son af Husmand, Skorstensfejer M. Petersen og Hustru M. Hansdatter.



Dyrlægeeksamen 1901.

Prakt. i Nørre Alslev fra Aug. 1901.

Litt. Arb.: Under Udarbejdelse: En Metode til Helbredelse af Kvægets smitsomme Kastning.

Gift m. Maja Andrea Alberta Ingeborg Andresen, Datter af Lærer C. R. Andresen.

Grønkjær, Niels Molgaard Kristensen, f. $13/12$ 1892 i Barslev pr. Hvidbjerg, Thyholm. — Son af Gdr. K. Schmidt Grønkjær og Hustru M. Andersen.

Dyrlægeeksamen 1920.

Prakt. i Taps.

Gift m. Martha Johanne Nielsen, Datter af A. Nielsen.

* **Grønlund**, Hans Peter, f. $10/11$ 1879.

Dyrlægeeksamen 1902.

Prakt. i Stoholm, nu i Hadsten.

Grønnegaard-Pedersen, Knud, f. $\frac{12}{6}$ 1891, Heden, Allested, Fyn. — Son af Gdr. K. Pedersen og Hustru J. Knudsen-Grønnegaard.



Dyrlægeeksamen 1920.

Vikar hos Dyrlægerne Mogensen-Svendborg Juli 1920, Dalsgaard-Skelskor Aug. 1920. Prakt. i Vemmelev, Forlev, fra Sept. 1920. Sekondlojtnant v. Kystartilleriet Marts 1915.

Gift m. Ellen Torslov, Datter af Formand I. P. Torslov.

Hadrup, Svend, f. $\frac{21}{5}$ 1893 i Aarhus. — Son af Fotograf P. Hadrup og Hustru P. K. Gormsen.



Dyrlægeeksamen 1916.

Artium 1911. Reservedyrlæge i Hæren Maj 1917—Aug. 18. Prakt. i Gording.

Gift m. Karen Gormsen, Datter af Snedkermester Gormsen.

Hagelskjær, Hans Thorning Baggesgaard, f. $\frac{17}{4}$ 1883 i Ikast. — Son af Gdr. J. Lauritsen Hagelskjær og Hustru M. S. Baggesgaard.

Dyrlægeeksamen 1909.

Ass. hos Dyrlæge Lund, Ronne, Febr.—Okt. 1909. Prakt. i Ikast fra Okt. 1909. Dyrlæge v. Kodkontrollen i Ikast fra Okt. 1919.

Gift m. Norma Anna Christine Pedersen (død 1918), Datter af Snedkermester L. Pedersen.

Hagelskær, Ole Gosvig Lauridsen, f. $\frac{10}{5}$ 1895 i Ikast. — Son af Gdr. S. L. Hagelskær og Hustru K. Gosvig.

Dyrlægeeksamen 1920.

Ass. hos Dyrlægerne Hagelskjær-Ikast, Fritz-Kalundborg, Knudsen-Rodding (S. Jylland), Andy Madsen-Hesselager, Voss-Rynkeby og Vestergaard-Ørting. Prakt. i Kibæk fra April 1921.

Gift m. Valborg Alexandra Krüger, Datter af Oversergent H. A. Krüger.

Hall, Ove, Veterinærfuldmægtig, f. 11/6 1896 paa Frederiksberg. —
Søn af Afdelingschef A. Hall og Hustru K. Boesen.



Dyrlægeeksamen 1919.

Forsk. Vikar- og Assistentstillinger Febr. 1919
—Jan. 21. Ansat v. Veterinærfysikatel (Mund- og Klovesygeepizootien) 1921. Veterinærfuldmægtig April 1923.

Ugift.

Hallas, Knud Erling, f. 1/1 1886 i Ø. Nykirke Præstegaard. —
Søn af Sognepræst A. V. A. Hallas og Hustru M. Myhre.

Dyrlægeeksamen 1921.

Landbrugskand. 1908. Forvalter 1½ Aar paa Henriettelund, Haslev.
Forpagter af Balle Præstegaard, Bredsten, Vejle, til April 1917. Del-
taget i den danske Veterinærekspektion til Polen til Kvægpestens
Bekæmpelse Dec. 1920—Marts 21. Ass. og Vikar Marts—April 1921.
Prakt. i Ildved, Jellinge, fra Maj 1921.

Gift m. Katrine Hermansen, Datter af Gdr. Hermansen.

Hamburger, Emil Adolph, f. 17/11 1849 i København. — Søn af
Premierløjtnant C. F. A. Hamburger og Hustru J. M. Nyborg.



Dyrlægeeksamen 1872.

Lærer i Husdyrbrug v. Abed Højskole, Lolland.
Sekondløjtnant v. Ingeniørkorpset; tjenstgørende
som saadan til 1878. Prakt. i Viskinge, Kalund-
borg, 1878—1912. Siden bosat i Kbh.

Gift m. Charlotte Amalie Rasmussen, Datter
af Haandværker Rasmussen.

Hansen, Adolf Julius Richard, f. 1/1 1881 i Nysted. —
Søn af Dyrlæge J. Hansen og Hustru K. Hansen.

Dyrlægeeksamen 1905.

Prakt. i Nakskov.

Gift m. Tandlæge Anna Henriksen, Datter af Lærer Henriksen.

Hansen, Adser, f. $\frac{27}{8}$ 1873 i Vinum. — Son af Gdr., Teglværksejer K. Hansen og Hustru H. Baunbeck.



Dyrlægeeksamen 1899 (Tyskland).

Prakt. 5 Aar i Dostrup Kreds, Tønder. Kødkontrollør i Dostrup Amt og Ergänzungtierarzt i 6 Amter af Tønderkredsen. Prakt. i Skærbæk og kontroll. Dyrlæge v. den komm. Kødkontrol. Indkaldt til Militærtjeneste Nov. 1917. Efter en Uddannelse i Güstrow og efter at have haft en ledende Stilling v. Ersatz-Abteilung 9 i Strelitz, gjort Tjeneste som Stabsveterinär v. en Fodartilleri-Bataillon paa Vestfronten til Verdenskrigens Ophør.

Gift m. Johanne Petersen, Datter af Entreprenør, Købmand J. P. Petersen.

* **Hansen, Anders Henrik,** f. $\frac{0}{5}$ 1852.

Dyrlægeeksamen 1881.

Prakt. i Ringe, nu bosat i Odense.

Hansen, Anders Peter, f. $\frac{27}{4}$ 1872 i Toxværd. — Son af Gdr. H. Andersen og Hustru K. M. Jensen.



Dyrlægeeksamen 1896.

Prakt. i Brandelev, Sjælland.

Gift m. Anna Kirstine Jensen, Datter af Viktualiehandler A. Jensen.

* **Hansen, Anton Peder,** f. $\frac{11}{11}$ 1861.

Dyrlægeeksamen 1892.

Prakt. i Svendborg.

Hansen, Antonius, Stadsdyrlæge, f. $\frac{17}{12}$ 1877 i Gylling. — Son af Gdr. J. Hansen og Hustru K. Mortensen.

Dyrlægeeksamen 1907.

Stadsdyrlæge i Skagen. Form. f. Voldgiften i Tvistigheder ang. Handel m. Husdyr.

Gift m. Johanne Christensen, Datter af Ekspeditionssekretær O. Christensen.

Hansen, Carl, f. $24/10$ 1867 i Eskor, Husby Sogn, Fyn. — Son af Gaardfæster J. Hansen og Hustru A. Hansen.



Dyrlægeeksamen 1896.

Ass. hos Dyrlæge L. Andersen, Nykøbing F., 1 Aar. Underdyrlæge v. Odense off. Slagtehus og Eksportslagteri 5 Aar. Inspektør v. Esbjerg off. Slagtehus fra Aug. 1902. Kontroll. Dyrlæge v. Statens Eksportslagteri, Esbjerg Havn, fra 1908. Medl. af Voldgiftsretten f. Handel m. Husdyr i Esbjerg. Medl. af Kirkebestyrelse og Menighedsraad. Tidl. Medl. af Sundhedskommiss.

Gift m. Anna Olivia Nielsen, Datter af Slagtermester M. Nielsen.

Hansen, Carl Aage, f. $15/10$ 1875, Milestedet pr. Valby. — Son af Dyrlæge H. C. Hansen og Hustru D. Scheer.



Dyrlægeeksamen 1903.

Artium 1895. Prakt. Milestedet pr. Valby fra 1903.

Ugift.

Hansen, Carl Herman, Professor v. d. kgl. Vetr.- og Landbohøjskole, f. $18/10$ 1868 i Odense. — Son af Snedkermester H. Hansen og Hustru L. A. Nielsen.



Dyrlægeeksamen 1897.

Farmaceutisk Kand. 1890. Ass. v. Forsøgslaboratoriets kemiske Afd. 1892—94. Ass. v. Forsøgslaboratoriets dyrefysiologiske Afd. og samtidig v. den bakteriologiske Afd. 1897—98. Ass. hos Veterinærfysikus 1898—1901. Docent i Farmakologi v. d. kgl. Vetr.- og Landbohøjskole Sept. 1901. Forstander f. Klinikken f. mindre Husdyr og Efor f. Højskolens Apotek. Professor i Farmakologi

April 1906. Konsulent i farmakologiske Anliggender f. det veterinære Sundhedsraad og Veterinærfysikatet fra 1917. Form. f. den af Justitsministeriet under $15/7$ 1916 nedsatte Kommiss. til Ordning af Dyrlægernes Medicinalforhold. Form. f. D. D. D. fra 1917. Dansk Repæ-

sentant i Komitéen f. 3. nordiske Dyrlægemøde 1921. Form. f. Biologisk Selskab 1906—08. Medl. af Bestyrelsen f. Centralforeningen f. Lærere v. Universitetet og de andre højere Læreanstalter. Desuden en Del forskellige Tillidshverv, særlig vedrørende Skolesagen og inden for Partiet »det radikale Venstre«. Medl. af Danmarks naturvidenskabelige Samfund.

Litt. Arb.:

Bøger: Lærebog i Farmaci og Receptskrivning for Veterinærstuderende 1922.

Afh.: I Aarene 1899—1906 i Foren. m. V. Henriques i Forsøgslab.'s Beretn. og i tyske Tidsskr. flere Undersøgelser om Organismens Fedtdannelse og Æggehvidesyntese. *M. f. D.:* *Bd. 20.* Redegørelse for Forsøg over Svinets Stivsyge. *Bd. 24.* Om Desinfektion af Aile. *Bd. 28.* Om Theobrominforgiftninger (se ogsaa 89. Ber. fra Forsøgslab.). *Bd. 34.* Eksperimentelle Undersøgelser over Urinsyrediatase hos Høns. Desuden Oversigtsartikler over nyere Lægemidler. Kliniske Meddelelser og Artikler om Fjerkræsygdomme. Fjerkræets Sundhedskære (W. A. Kochs Haandbog i Fjerkræavl). Artikler om Fjerkræ- og Hundesygdomme samt om Farmakoterapi og Farmaci i Landbrugets Ordbog.

Gift m. Johanne Wesche. Datter af Skiferdækker, Grosserer Wesche.

Hansen, Carl Kristian, f. $\frac{9}{4}$ 1886 i Hjembæk. — Son af Gdr. N. C. Hansen og Hustru K. Madsdatter.



Dyrlegeeksamen 1914.

Ved Landvæsenet 2 Aar. Forsk. Assistentstillinger bl. a. hos Dyr lægerne Okkels-Nykøbing F. og Lindschouw-Ringsted til 17. Prakt. i Sdr. Draaby, Mors, til 1919. Prakt. i Ubby, Jerslev, fra Somm. 1919.

Gift m. Kirstine Rasmussen, Datter af Garver Rasmussen.

Hansen, Christian Theodor, f. $\frac{7}{4}$ 1876 i Dalbyover. — Son af Dyr læge R. M. Hansen, Oster Torslev, og Hustru N. M. Larsen.



Dyrlegeeksamen 1898.

Ass. hos Dyr lægerne Konsulent Hegelund-Skovby og L. Nielsen-Aarhus Sept. 1898—Okt. 1900. Prakt. i Skovby Okt. 1900—Nov. 12. Prakt. i Aarhus fra Nov. 1912. Form. f. Dyr lægenævnet, nedsat af de samvirk. jyske Hesteavlforeninger.

Litt. Arb.: M. f. D.: 1905, Nogle Former af Autointoksikation hos Husdyrene (prisbelønnet af Jubilæumsfondet). Desuden Meddelelser fra Praksis. Gift m. Birgitte Kirstine Hoiriis, Datter af Propr. L. A. Hoiriis.

* **Hansen,** H. J. P., f. 1892.

Dyrlægeeksamen 1914.

Ass. v. Kbh.'s Sundhedskommiss. Form. f. Foreningen af yngre Dyrlæger.

* **Hansen,** H. V., f. 1885.

Dyrlægeeksamen 1918.

Prakt. i Vegger.

* **Hansen,** H a n s, f. $20\frac{1}{2}$ 1856.

Dyrlægeeksamen 1878.

Gaardejer, Nymølle, Hedehusene.

Hansen, H a n s, f. $27\frac{1}{2}$ 1862 i Helnæs, Fyn. — Son af Gdr. H. Jørgensen og Hustru K. Simonsdatter.

Dyrlægeeksamen 1887.

Prakt. i Vivild pr. Allingaabro.

Gift m. Johanne Jørgensen, Datter af Grd. J. Madsen.



Hansen, H a n s, Stadsdyrlæge, f. $27\frac{1}{6}$ 1885 paa Lyø. — Son af Mejeribestyrer H. Hansen og Hustru f. Rasmussen.

Dyrlægeeksamen 1910.

Ass. v. Roskilde Andelssvineslagteri og den komm. Kodkontrol i Roskilde Febr.—Dec. 1910. Prakt. i Thisted Dec. 1910—Nov. 12. Prakt. i Viby, Sjælland, Nov. 1912—Maj 14. Stadsdyrlæge i Helsingør fra Maj 1914.

Gift m. Margrethe Christine Sørensen, Datter af Detailhandler L. P. Sørensen.



Hansen, Hans Axel, f. $\frac{20}{10}$ 1864, Nakkegaarden, Tanderup Sogn, Wedelsborg Birk. — Son af Propr. H. Hansen og Hustru A. C. Nielsen.



Dyrlægeeksamen 1887.

Prakt. i Taastrup fra 1887.

Gift m. Therese Levin, Datter af Gross. B. Levin.

Hansen, Hans Marius Müller, f. $\frac{20}{7}$ 1877 i Dyngby, Hads Herred. — Son af Gdr. J. Hansen og Hustru f. Abrahamson.



Dyrlægeeksamen 1899.

Forsk. Ass.- og Vikarstillinger. Prakt. i Odder fra Nov. 1900.

Hansen, Hans Peder, f. $\frac{12}{11}$ 1870 paa Nymarksgaard, Haarslev, Fyn. — Son af Propr. M. Hansen og Hustru I. Andreasen.



Dyrlægeeksamen 1893.

Prakt. v. Uggerslev St. fra 1894.

Gift m. 1) Andrea Hansen (dod 1919), 2) Marietta Skopek, Datter af Rentier F. Skopek.

Hansen, Hans Peter Heinrich, fhv. Overdyrlæge, f. $\frac{3}{4}$ 1840 i Aalborg. — Son af Skomagermester N. C. Hansen og Hustru J. C. Hopfe.



Dyrlægeekamen 1863.

Prakt. i Aalborg 1863—99. Kodkontrollor 1883—99. Overdyrlæge v. Aalborg off. Slagtehus 1899—1903. Af Regeringen sendt til Berlin og Stettin 1892 for at undersøge Afsætningsforholdene for levende Kvæg. Medstifter af Dyrlægernes Understøttelsesforening 1873 og Form. f. samme fra 1873. Form. f. Aalborg Amts Dyrlægeforening fra dens Stiftelse til 1903. Censor v. d. kgl. Vetr.- og Landbohøjskole i speciel Patologi og Terapi fra 1911. Dels Kasserer og dels Sekretær samt Bestyrelsesmedl. i Aalborg Amts Landboforening 1870—95. Redaktør af samme Forenings Medlemsblad 1883—97. Medl. af Aalborg Byraad 1893—99. Stifter af Aalborg Kreaturforsikring 1869 og Bestyrelsesmedl. til 1899. Nu bosat i Kbh.

Studierejse til Holland 1884 (Oksens ondartede Lungesygge).

Litt. Arb.: Husdyrenes Sundhedspleje og foreløbige Behandling i Sygdomstilfælde (udg. som Tillæg til Ill. Familieblad) 1908. — Desuden en Mængde Artikler i Fagpresse og Dagblade.

Ordensdekoration: R.

Gift m. Anna Laura Westh (død 1923), Datter af Handelsbogholder L. G. Westh.

Hansen, Hans Peter Markus, f. $\frac{2}{4}$ 1872 i København. — Son af fhv. Restaurator J. Hansen og Hustru K. Jensen.



Dyrlægeeksamen 1894.

Ass. hos Dyrlægerne F. Winter-Silkeborg Okt. 1894—Juni 95 og L. Andersen-Nykøbing F. Juli 1895—Juli 96. Vikar hos Dyrlæge Ulstrup, Kalundborg, Okt.—Dec. 1896. Prakt. i Helsingør fra Febr. 1897. I Kompagni m. nu afd. Dyrlæge Kaufmann Jan. 1900 til hans Død Aug. 1903. Tilsynsf. Dyrlæge v. Im- og Eksport over Helsingør fra Aug. 1903. Politidylæge i Helsingør fra Aug. 1903. Dyrlæge v. 2. Regiment paa Kronborg fra Aug. 1903. Medl. af Helsingørs Sundhedskommiss. April 1905—April 20.

Gift m. Gerda Anna Wilhelmine Kaufmann, Datter af Dyrlæge W. Kaufmann.

Hansen, Hans Povl, Veterinærinspektør, f. $\frac{3}{8}$ 1871 i Benløse, Ringsted. — Son af Gdr. L. C. Hansen og Hustru B. S. Frederiksen.



Dyrlægeeksamen 1894.

Ass. hos Overdyrlæge Roed-Müller, Randers, 1894—95. Prakt. 1895—99. Ass. v. Veterinærpolitiforretningerne i Kbh. 1899—1 07. Ass. ved Tilsynet og Kodkontrollen paa Kbh.'s Kvægtorv og off. Slagtehus 1899—1905. Ass. hos Veterinærfysikus 1907. Inspektør under Fysikallet 1910. Veterinærinspektør fra 1920. Censor v. d. kgl. Vetr.- og Landbohøjskole fra 1910 (Speciel Patologi og Vetr. Retsskole).

Litt. Arb.: Udarbejdet det veterinære Sundhedsraads Aarsberetninger f. Aarene 1907—21 og Fortegnelse over danske Dyrlæger 1. Dec. 1914.

Ordensdekoration: R.

Gift m. Cathrine Vilhelmine Fohrmann, Datter af afd. Dyrlæge Carl Andreas Fohrmann, Glumso.

Hansen, Ingild Johan Ebbe, f. $\frac{9}{10}$ 1852 i København. — Son af Horkræmmer A. Hansen og Hustru C. V. Petersen.



Dyrlægeeksamen 1872.

Prakt. i Hørsholm og Viskinge. Prakt. i Jægersborg. Stiftsdyrlæge v. Vallo Stift 1888 med Bopæl i Herfølge. Rejst til Amerika 1900, indtraadte i Hæren og tog Afsked i 1922. Nu bosiddende i San Antonio, Texas.

Gift m. Gertrud Rask, Datter af Sognepræst Rask.

Hansen, Jacob, f. $\frac{21}{6}$ 1876 i Lert, Sønderjylland. — Son af Gdr. H. J. Hansen og Hustru S. Todsén.



Dyrlægeeksamen 1900 (Hannover).

Aftjent Værnepligt v. Artilleriet i Rendsborg. Ass. i Güstrow, Mecklenburg. Prakt. i Christiansfeld fra Eft. 1901. Deltaget i Verdenskrigen For. 1915—Eft. 18 som Unter-Veterinär, senere forfremmet til Veterinær-Officer. Medl. af Christiansfelds Byraad 1919 og udnævnt til Kredsdaysmedl. Ved Indførelsen af Amtsraadet 1922 i Stedet for Kredsdaysmedl. f. Flækken Christiansfeld.

Gift m. Marie Juhl, Datter af Gdr. M. Juhl.

Hansen, Jens Magnus Peter, f. ²⁷/₁₀ 1877 i Oreby, Sakskobing Landsogn. — Son af Landmand T. Hansen og Hustru M. Jensen.



Dyrlægeeksamen 1900.

Ass. og Vikar i Middelfart, Skjern, Lønvig, Vinderup 1900—01. Kontroll. Dyrlæge v. Det danske Mælkekompani 1902—03. Prakt. i Silkeborg fra 1903.

Gift m. Ingrid Hostrup-Pedersen, Datter af Glarmester, Kunsthandler Hostrup-Pedersen.

Hansen, Jens Peter Gottfred, Stadsdyrlæge, f. ³⁰/₇ 1892 i Rode, Dalby Sogn. — Son af Gdr. H. Hansen og Hustru A. M. Gottfredsen.



Dyrlægeeksamen 1914.

Medhjælper hos Dyrlæge F. Møller, Slagelse, Somm. 1913. Ass. hos Dyrlægerne L. Larsen-Højelse og H. Tobiassen-Snoldelov. Reservedyrlæge v. 3. Divisions Stab, Roskilde, Dec. 1916—April 19. Prakt. i Roskilde fra Dec. 1916. Stadsdyrlæge i Roskilde fra Okt. 1920. Censor v. d. kgl. Vetr.- og Landbohøjskoles medicinske Klinik fra 1920.

Litt. Arb.: M. f. D.: 1919. Om Sarcopterskab hos Hesten.

Ugift.

Hansen, Jens Vilh., f. ²⁰/₃ 1876 i Killerup, Odense. — Son af Propr. L. Hansen og Hustru A. C. Jensdatter.



Dyrlægeeksamen 1899.

Dyrlæge v. Odense off. Slagtehus og Eksport-slagteri fra 1902, først som Ass. og fra 1913 som 1. Dyrlæge.

Gift m. Karen Marie Mollegaard (død 1910), Datter af Propr. Mollegaard.

Hansen, Karl Olaf, f. $\frac{2}{5}$ 1889 i Sortso pr. Stubbekøbing. — Son af Gdr. John Hansen og Hustru A. M. Rasmussen. Dyr lægeeksamen 1911.



Ass. hos Dyr lægerne M. Poulsen-Ringsted Juli —Dec. 1911 og A. P. L. Jensen-Hesselager Dec. 1911—Dec. 13. Prakt. i Eskildstrup, Falster, Dec. 1913—14. Ved Sikringsstyrken 1914. Dyr læge v. Torve- og Slagtehallerne i Kbh. fra Okt. 1914.

* **Hansen, Knud**, f. $\frac{10}{2}$ 1862. Dyr lægeeksamen 1882. Prakt. i Østbirk, Horsens.

Hansen, Kristian, f. $\frac{15}{10}$ 1895 i Forslev pr. Haslev. — Son af Gdr. I. P. Hansen og Hustru M. Sørensen.



Dyr lægeeksamen 1918. Ass. hos Dyr læge Wamberg, Slagelse, Jan. 1919 —Jan. 23. Associeret med Dyr læge Wamberg fra Jan. 1923. *Ugift.*

* **Hansen, Lars**, f. $\frac{15}{1}$ 1858. Dyr lægeeksamen 1884. Dyr læge paa St. Croix. Senere København.

* **Hansen, Lars Peter**, f. $\frac{8}{11}$ 1860. Dyr lægeeksamen 1890. Prakt. i Fjerritslev, nu i Dalmose.

Hansen, Laurits Christian Andreas, f. $20\frac{1}{2}$ 1879 i Novrup, Jerne Sogn. — Son af Gdr. H. P. Hansen og Hustru A. R. A. Billoft.



Dyrlægeeksamen 1902.

Ass. hos Dyrlæge Kollat, Kbh., Febr.—Juli 1902. Prakt. i Esbjerg fra Okt. 1902. Ass. v. Esbjerg off. Slagtehus fra Okt. 1902. Kontroll. Dyrlæge v. Esbjerg Andelssvineslagteri fra Aug. 1905. Dyrlæge v. den komm. Kodkontrol i Nordby, Fano, fra Juni 1912. Reservedyrlæge i Hæren Jan.—April 1917. Medl. af Bestyrelsen f. Ribe Amts Dyrlægeforening fra 1914. Form. f. samme fra 1918. Medl.

af Bestyrelsen f. Kod- og mælkehygiejnisk Forening f. d. D. 1922. Form. f. Esbjerg Kunstforening fra 1918.

Gift m. en Datter af Rentier J. Kasso Pors.

Hansen, Lorens, f. $25\frac{1}{12}$ 1860 i Skelle, Broager Sogn, Sønderjylland. — Son af Gdr. L. Hansen og Hustru K. M. Duus.



Dyrlægeeksamen 1891.

Udvandret til Danmark 1878. Ved Landvæsenet. Ansat i Kbh. og arbejdet i Gronland v. Kryolitmine- og Handelsselskabet. Ass. hos Dyrlægerne Kollat - Kbh., Winter - Silkeborg, Gerle - Sjøbo (Skaane) og Lindberg-Smedstorp (Skaane). Prakt. i Brendeløkke pr. Gelsted. Medl. af Menighedsraadet i Tanderup Sogn. Form. f. Nævningeudvalget i Tanderup Sogn.

Gift m. Kirsten Jorgensen, Datter af Gaardfæster A. Jorgensen.

Hansen, Niels, f. $9\frac{1}{12}$ 1868 i Lime, Skive. — Son af Lærer Hans Thomsen og Hustru K. Knudsen.



Dyrlægeeksamen 1893.

Prakt. i Vinderup Vint. 1893—94, i Selde, Roslev, fra Maj 1894.

Gift m. Lærerinde Karen Nedergaard, Datter af Landbruger C. Nedergaard.

Hansen, Niels Christian, f. $\frac{27}{7}$ 1843.

Dyrlægeeksamen 1866.

Prakt. i Glud og Omegn 1866—1918. Nu bosat i Horsens.

Litt. Arb.: Td. f. Vet.: 1877, Ranula hos Husdyrene. 1878, Fremmed Legeme i Fordøjelseskanalen hos en Aelling. 1879, Saarstivkrampe hos en Kalv. 1880, Et Par Bemærkninger om Ovens ondartede Lungesygge. M. f. D.: Bd. I, Lamhed i den forreste Skuldernerve behandlet med Terpentininjektion.



Hansen, Niels Christian, f. $\frac{1}{12}$ 1899 i Slyngborg, Horby Sogn, Dronninglund Herred. — Son af Gdr. S. Hansen og Hustru M. Christensen.

Dyrlægeeksamen 1922.

Ass. hos Dyrlæge Larsen, Aars, fra Aug. 1922.

Ugift.



Hansen, Nis Christian, f. $\frac{10}{8}$ 1867 i Ø. Gesten. — Son af Lærer, Kirkesanger S. Hansen og Hustru S. M. Nissen.

Dyrlægeeksamen 1893.

Prakt. i Aars 1893—1905, i Hadsund-Skelund 1905—09, i S. Bjert 1909—12, i Sjørup 1912—15, i Hjerm fra 1915.

Gift m. Else Ibsen, Datter af Propr. Ib Johansen.



* **Hansen, Peder**, f. $\frac{5}{1}$ 1866.

Dyrlægeeksamen 1893.

Prakt. i Helsingø.

* **Hansen, Rasmus Marius**, f. $21/8$ 1849.

Dyrlægeeksamen 1871.

Prakt. i Ø. Torslev.

* **Hansen, Rudolf Georg**, f. $18/1$ 1881.

Dyrlægeeksamen 1904.

Prakt. i Hjørring.

* **Hansen, Søren**, f. $15/9$ 1861.

Dyrlægeeksamen 1890.

Prakt. i Gudumholm.

Hansen, Svend Aage, f. $1/9$ 1898 i Nykøbing M. — Son af Slagtermester J. Hansen og Hustru A. Christiansen.

Dyrlægeeksamen 1922.

Ass. hos Stadsdyrlæge Th. Koch, Silkeborg, fra Aug. 1922.

Ugift.



Hansen, Vilhelm, f. $11/2$ 1887 i Vikso. — Son af Gdr. L. P. Hansen og Hustru M. A. Villhelmsen.

Dyrlægeeksamen 1916.

Artium 1904. Cand. phil. 1905. Forsk. Vikarstilling. Prakt. i Hjøllerp 1918—20, i Jerslev fra 1920.

Gift.



Hansen-Munch, Andreas Johan Anton (tidl. Hansen), f. $\frac{12}{10}$ 1851, Overgaardmølle, Havndal. — Son af Mølle-ejer C. Hansen-Munch og Hustru M. K. Hansen.



Dyrlægeeksamen 1874.

Prakt. m. Bopæl paa Overgaardmølle 1874—1918. Nu bosat paa Nordtoft, Havndal. Underdyrlæge 1875 i Lejren ved Hald.

Ugift.

Hardt, Olaf Julius, f. $\frac{16}{11}$ 1896 i Kristiania. — Son af fhv. Dampskibsfører I. C. P. Hardt og Hustru F. Petersen.



Dyrlægeeksamen 1920.

Vikarstillinger i Norge og Danmark. Deltaget i Kursus f. Kod- og Mælkekontrol. Konst. Kontrolldyrlæge paa Bogense Svineslagteri. Prakt. i Merlose fra 1922.

Gift m. Therese Philip, Datter af Enkefru Philip.

* **Hasle,** Carl Adolph Paulin, f. $\frac{18}{6}$ 1851.

Dyrlægeeksamen 1871.

Prakt. i Haarby, Assens.

Hasholt, Jens Sigvald Georg (tidl. Pedersen), f. $\frac{30}{8}$ 1884 i Solrød, Havdrup. — Son af Gdr. J. Pedersen og Hustru S. Sorensen.



Dyrlægeeksamen 1909.

Ass. v. Roskilde Andelssvineslagteri $\frac{1}{2}$ Aar. Prakt. i Jylland 3 Aar, i Roskilde 8 Aar, nu i Solrød, Havdrup.

Gift m. Jane Jacobsen, Datter af Gdr. J. C. Jacobsen.

Hedegaard, Christen Pedersen, Landbrugskand., Konsulent, f. $\frac{20}{5}$ 1887 i Taul, Bjerringbro. — Son af Gdr. P. Pedersen og Hustru K. Laugesen.



Dyrlægeeksamen 1921.

Ved praktisk Landbrug til 1907. Landbrugskand. 1909. Landbrugslærer v. Tune Landboskole 1909—10, v. Næsgaard Agerbrugsskole 1910—12. Ejer af Langagergaard pr. Hadsten 1912—17 og samtidig Lærer paa Odum Landbrugsskole. Konsulent i Husdyrbrug v. De samvirkende danske Landboforeninger, Register-Stambogsfører f. Korthorn samt Konsulent i Korthornsavl f. Foreningen af jyske Landboforeninger fra 1921.

Studierejser til England 1921 og 1923 (Husdyrbrug — specielt Korthornsavl). Flere Rejser til Tyskland i samme Ojemed 1921—22.

Litt. Arb.:

Boger: Register-Stambog for Korthorn. Bd. 1—2. 1922—23.

Afh.: Forskellige Afh. i Landbrugspressen om Tuberkulosebekæmpelsen og Stambogsføring, Rejsebeskrivelser m. m.

Gift m. Margrete Moestrup, Datter af fhv. Folketingsmand, Direktør N. K. Moestrup.

Hedelund, Carl Edvard Hjorteberg, Folketingsmand, f. $\frac{2}{7}$ 1884 i Aalborg. — Son af Kommunelærer Hedelund og Hustru E. Hjorteberg.



Dyrlægeeksamen 1909.

Prakt. i Sorring pr. Toustrup Nov. 1909—Sept. 22. Formand f. østjysk Dyrlægeforening Juli 1920. Samtidig Medl. af D. D. D.'s Repræsentantskab. Medl. af Folketinget (Venstre) fra Marts 1922. Bosat i Aaby pr. Aabyhøj fra Sept. 1922.

Litt. Arb.: Enkelte organisatoriske Artikler.

Gift m. Kommunelærerinde Anna Johanne Louise Overby, Datter af Malermester Overby.

Hegelund, Jens, f. $\frac{2}{10}$ 1858 i Thorum Sogn, Salling. — Son af Gdr. J. Jensen og Hustru A. Jensen.



Dyrlægeeksamen 1885.

Prakt. i Skovby, Aarhus, og Lærer paa Klank Landbrugsskole 1885—1900. Leder af Malkekursus og Lærer paa Ladelund Landbrugsskole samt Konsulent f. De samvirkende jyske Mejeriforeninger 1900—12. Prakt. i Sdr. Bjært fra 1912. Form.

f. Hesteavlforeningen »Jyden« 1897—1900. Form. f. Skovby Andelsmejeri 1886—95. Bestyrelsesmedl. af Hover og Omegns Landboforening 1886—1901. Form. f. samme fra 1897, Æresmedl. fra 1901. Bestyrelsesmedl. i Foreningen af jyske Landboforeninger 1897—1901. Medl. af sammes Planteavlsudvalg fra Udvalgets Nedsættelse til 1906. Konsulent f. Kvægavlforeninger inden for Aarhus Amts Landboforeningers Virkeomraade 1896—1901. Bestyrelsesmedl. i Kolding Omegns Landboforening og Form. f. sammes Husdyrudvalg 1901—12. Form. f. Ladelunds Kvægavls- og Kontrolforening 1902—12. Næstform. f. Koldingkredsens Fællesledelse af Kvægavls- og Kontrolforeninger fra 1915. Medl. af Kolding Herreds Landbrugsforeningers Bestyrelse og Form. f. sammes Husdyrudvalg fra 1913, Næstform. fra 1917. Flere Gange Dommer v. det jyske Ungskue og andre Dyrskuer. Medl. af Kolding Oplands Hojspændingsforsynings Bestyrelse og Forretningsudvalg fra 1916. Medl. af sydøstjyske Elektricitetsværkers Forretningsudvalg fra 1921. Medl. af Kolding Folkebanks Bankraad fra 1916. Medl. af Dyrlægernes Sygekasses Bestyrelse og Kasserer f. samme fra Oprettelsen til 1901.

Studierejser i Aarene 1900—12 i Norge, Holland, Belgien og Tyskland.

Litt. Arb.: Nogle Afhandlinger i Landbrugspressen om Mælkens Afkøling. Mælkens Behandling i Hjemmet. Malkning (den Hegelundske Malkemetode). Kreaturerne Pasning. Hensigtsmæssig Indretning af nye Stalde og Omdannelse af gamle. — *M. f. D.:* Bd. 3, 7 og 8. Helbredelse af Nymfomani.

Ordensdekoration: R.

Gift m. Maren Andersen, Datter af Gdr. T. Andersen.

Heggelund, Axel Ojvind, f. ^{19/12} 1881 i Glostrup. — Son af Gdr. J. Heggelund og Hustru J. Petersen.

Dyrlægeeksamen 1914.

Ass. hos Dyrlæge Th. Sorensen, Hillerød, Aug. 1914—Jan. 16. Kompagnon med samme fra Jan. 1916.

Gift m. Erna Elisabeth Jensen, Datter af kgl. Skovfoged G. M. Jensen.



Heisel, Malling, f. 20/1 1899, Ll. Andsk. — Son af Gdr. B. Heisel og Hustru J. Schmidt.



Dyrlægeeksamen 1923.

Ass. hos Dyrlæge Wigh, Herning.

Ugift.

Hempel-Jørgensen, Preben, Læge, f. 13/12 1870 i Odense. — Son af Kaptajn E. Jørgensen og Hustru S. Hempel.



Dyrlægeeksamen 1916.

Ass. v. d. kgl. Vetr.- og Landbohøjskoles dyrefysiologiske Laboratorium Marts—Sept. 1916. Artium 1917. Med. Eksamen med laudabilis et quidem egregie 1922. Kand. v. Odense Amts- og Bys Sygehus' kir. Afd. Febr. 1922—Jan. 23. Kand. v. Lukas-Stiftelsen fra Marts 1923.

Form. f. Veterinærmedicinsk Forening 1914—16. Bestyrelsesmedl. i Foreningen af yngre Læger fra 1922. Halvkompagnifører i Kongens Livjæger-

korps fra 1914.

Gift m. cand. phil. Elisabeth Jørgensen, Datter af Propr. P. Jørgensen.

Henningsen, Carl, f. 20/11 1895 i Bandholm. — Son af Dyrlæge Joh. Henningsen og Hustru M. Steffensen.



Dyrlægeeksamen 1920.

Vikar hos Dyrlægerne R. Hansen-Nakskov og Henningsen-Bandholm Juli—Aug. 1920. Ass. v. Esbjerg Andelssvineslagteri under Dyrlæge L. Hansen fra Sept. 1920. Prakt. sammen med Dyrlæge L. Hansen, Esbjerg.

Gift m. Margrethe Jensen, Datter af Lojtnant, Tomrermester C. Jensen.

Henningsen, Johannes, f. $\frac{10}{10}$ 1862 i Haarup, Ring-Føvling Sogn, Jylland. — Son af Gdr. Henning Mikkelsen og Hustru K. M. Andersen.



Dyrlægeeksamen 1891.

Prakt. i Bandholm fra Nov. 1891. Forpagter af et Landbrug under Grevskabet Knuthenborg fra Maj 1898. Medvirkede til Oprettelsen af komm. Kødkontrol f. Ostofte-Bandholm Kommune. Deltaget i Kødkontrollkursus v. Kbh.'s off. Slaughterhus Marts 1921. Kontroll. Dyrlæge v. Ostofte-Bandholm komm. Kødkontrol fra Sept. 1 21. I en Aarrække Medl. af Bestyrelsen f. Ostofte Hestavlforening, Bandholm Kirkeinspektion, Menighedsraad og Sundhedskommiss.

Gift m. Marie Birgitte Steffensen, Datter af Snedkermester P. Steffensen.

Henrichsen, Hjalmar Tommerup, f. $\frac{8}{10}$ 1883 i Roskilde. — Son af Købmand C. S. Henrichsen og Hustru E. N. Hansen.



Dyrlægeeksamen 1905.

Ansæt under Fysikatel v. Mund- og Klovesygeepizootien i Stevns nogle Maaneder 1905, derefter Ass. hos Dyrlæge Kollat, Kbh. Ass. ved d. kgl. Vetr.- og Landbohøjskoles stationære Klinik f. større Husdyr 1906—08. Reservedyrlæge v. 3. Dragonregiment, Aarhus, 1908—10. Prakt. i Malling 1910—21. Nu tilsynsførende Dyrlæge v. Det danske Mælkekompagni.

Litt. Arb.: M. f. D.: 22 Bd., Phimosi i høj Grad hos en Vallak. Aseptisk Nekrose i Hovbenet.

Gift m. Gerda Mathilde Kauffeldt, Datter af Kaptajn O. Kauffeldt.

Henriksen, Hans, f. $\frac{9}{12}$ 1859 i Vikso. — Son af Gdr. H. Hansen og Hustru B. Larsdatter.



Dyrlægeeksamen 1890.

Prakt. i Vikso. Medl. af Stenlose-Vikso Sogneraad 1904—13. Flere Aar Medl. af Sundhedsraad, Værgeraad m. m. samme Sted.

Gift m. Karen Kirstine Knudsen, Datter af Gdr. K. Andersen.

Henriksen, Jens Peter, f. $\frac{20}{4}$ 1875, Vindebæk, Møen. — Son af Gdr. M. P. Henriksen og Hustru f. Larsen.



Dyrlægeeksamen 1899.

Ass. hos Dyrlæge Albrechtsen, Aakirkeby, Febr. 1899—Febr. 1900. Ass. v. Kødkontrollen i Silkeborg Febr. 1900—Marts 01. Prakt. i Klemensker, Bornholm, Marts 1901—Okt. 11. Eksportdyrlæge v. Bornholms Andelssvinelagteri og prakt. i Ronne fra Okt. 1911.

Gift m. Agnes Larsen, Datter af Murermester Larsen.

Henriksen, Niels Karl Kristian, f. $\frac{15}{12}$ 1896 i Aalborg. — Son af Cigarhandler T. C. Henriksen og Hustru K. M. Poulsen.



Dyrlægeeksamen 1920.

Ass. hos Dyrlæge Zeiner Pallesen, Vils, Aug. 1920—Febr. 21. Prakt. i Ø. Hvidbjerg, Morsø, fra Febr. 1921. Dod 26. Juli 1922.

Gift m. Sygeplejerske Andrea Marie Beck-Andersen, Datter af Forvalter O. Beck-Andersen.

Hergaard, Marius Christensen, Distriktdyrlæge, f. $\frac{20}{10}$ 1892 i Odder. — Son af afd. Fabrikant N. J. Hergaard og Hustru K. Christensen.



Dyrlægeeksamen 1917.

Vikar f. Stadsdyrlægen i Horten, Norge, Juli—Nov. 1917. Distriktdyrlæge i Sogn og Fjordane Fylke fra Nov. 1917.

Gift m. Paula Alice Laursen, Datter af afd. Kommunelærer, cand. mag. M. Laursen.

Herløv-Müller, Sigmund Ludvig Carl (tidl. Müller), f. ¹⁰/₁₁ 1863 i Horsens. — Son af Overlærer H. N. Herløv Müller og Hustru V. M. Ingerslev.



Dyrlægeeksamen 1890.

Forvalter hos Grev Brockenhuus Schack, Giesegaard, Ringsted, 1882—86. 1890 prakt. i Kollerød ca. 10 Md. Amanuensis hos Dyrlæge Roed-Müller, Randers, Febr. 1891—Juli 92. Prakt. i Kjellerup til Somm. 1893 og overtog Juli s. A. Dyrlæge A. P. Drost's Praksis i Bjerringbro. Fortsættelseskursus i Kodkontrol Kbh. 1907. Dyrlæge v. den private Kodkontrol i Bjerringbro 1907—12.

Form. f. Viborg Amts Dyrlægeforening 1908—15. Dommer f. Hingste i Viborg landøkonomiske Forening 1903—05. For Tiden Bestyrelsesmedl. af Dyrlægernes Syge- og Begravelseskasse og Dyrlægernes Understøttelsesforening. Medl. af D. D. D.'s faste Voldgiftsret. Dommer for Hingste i Bjerringbro og Omegns Landboforening fra 1912. Bestyrelsesmedl. i »Rode Kors« Viborgafd.

Litt. Arb.:

Boger: Kortfattet Vejledning i Receptskrivning for Veterinærer 1889 og 1896. Therapeutiske Notitser fra »Maanedsskrift for Dyrlæger« (Bd. I—XX, incl.) 1911.

Afh.: M. f. D.: Bd. 3, Om Kædesaven. Bd. 8, 9, 14 og 17, Om Kastration paa dækket Testikel med Klemme og med Emasculator og Sands Tang. Bd. 14 og 33, Om Kvægets kron. Indigestion. Bd. 10, Paavisning af Faren ved en kombineret Desinfektion med Karbolsyre og Chlorkalk. Bd. 22, Om Børkrængning og Amputatio uteri hos Koen. Bd. 23, Radikal gennemført Opiumsbehandling i alle Tilfælde af Kolik og Resultaterne deraf. Bd. 26, Om Svælg-søndens Anvendelse.

Ordensdekoration: R.

Gift m. Flora Charlotte Louise Rasmussen, Datter af Murermester J. Rasmussen.

Herskind, Valdemar, f. ¹⁵/₂ 1867 i Aalborg. — Son af Købmand N. H. Herskind og Hustru A. Breyen.



Dyrlægeeksamen 1889.

Prakt. i Bramminge 1889—92. Prakt. i Ø. Vraa fra Dec. 1892.

Gift m. 1) Josephine Petersen, Datter af Urmager P. C. Petersen, 2) Anna Springborg, Datter af Urmager Springborg.

* **Hervad-Jørgensen, J. A.**, f. 1895.
 Dyrlægeeksamen 1918.
 Prakt. i Roskilde.

Hessellund, Niels Tengel, f. 11/7 1892 i Fiskebæk, Falster. —
 Son af Gdr. O. Hessellund og Hustru S. Danielsen.
 Dyrlægeeksamen 1919.
Studieophold i Polen, Tyskland og Østrig 1920
 —21. Prakt. i Eskildstrup fra 1922.
Ugift.



Hestbech, Mads Stougaard, f. 5/11 1850 i Lemvig. — Son af Køb-
 mand F. Hestbech og Hustru H. U. Stougaard.
 Dyrlægeeksamen 1886.
 Prakt. i Tommerby pr. Frostrup fra 1886.
Gift m. Mariane Kirstine Andersen, Datter af
 Landbruger C. Andersen.



Hjorth, Ove Victor, f. 25/1 1893 i Ronne. — Son af Malermester M.
 C. Hjorth og Hustru J. Hansen.
 Dyrlægeeksamen 1920.
 Prakt. i Særslev, Nordfyn, fra 1920.
Gift m. Anny Jeppesen, Datter af Gdr. H. Jep-
 pesen.



* **Hjortlund**, Sigurd Rasmussen, f. $^{10}/_{12}$ 1880.

Dyrlægeeksamen 1904.

Ass. v. d. kgl. Vetr.- og Landbohøjskole 1904—05. Beskikket af Indenrigsministeriet 1905 til at studere de smitsomme Hundesygdomme i Grønland. Nu Dyrlæge v. Kbh.'s off. Slagtehus og Torvehaller.

Litt. Arb.:

Bøger: Forelæsninger over Tr.kinkontrol. Trykt s. Manusk. 1919.

Afh.: *M. f. D.:* *Bd. 20*, De smitsomme Hundesygdomme i Grønland. *Bd. 22*, Københavns nye Flæskehal og Trikinontrol. *Bd. 23*, Tintefund i sibirisk Flæsk. Om Centralnervesystemets Tuberkulose hos Kvæget. *Bd. 24*, Bidrag til Kendskabet om Trikinens Hyppighed hos Hund og Kat. *Medd. fra Direkt. f. d. kgl. grønl. Handel: IV*, Om de smitsomme Hundesygdomme i Nordgrønland og deres Bekæmpelse. *Zs. f. Fleisch- u. Milchhyg.:* 1911, Hämatom (?) der Herzkammerwand eines Kalbes. *Det grønl. Selsk.'s Aarskr.:* 1917, Lidt om Hajkod. *Maanedsskr. f. Sundhedspl.:* 1913, Ozonets Anvendelse i Hygiejnens og Terapiens Tjeneste.

Ugift.

Hoë, Johan Daniel Schildknecht, f. $^{4}/_{6}$ 1864 i Endelave, Horsens. — Son af Propr. G. Hoë og Hustru L. Schildknecht.

Dyrlægeeksamen 1886.

Prakt. i Endelave.

Gift m. Anna Margrethe Jessen, Datter af Lærer Jessen.

Holst, Peter Hansen, f. $^{12}/_{10}$ 1897 i Hundebøl, Rødning. — Son af Gdr. J. M. Holst og Hustru M. M. Skjold.

Dyrlægeeksamen 1922.

Prakt. i Ø. Hvidbjerg.

Ugift.



Hornbek, Johan, Slagtehusinspektør, f. $^{14}/_{8}$ 1877 i Horning, Randers. — Son af Gdr. N. Hornbek og Hustru E. Pedersen.

Dyrlægeeksamen 1910.

Slagtehusinspektør i Nykøbing M.

Gift m. Anna Hoeg, Datter af Dyrlæge S. L. Hoeg.



Howarth, Frederik Julius August, f. $21/7$ 1890 i Fredericia. — Son af Valkermester, Fabrikant F. Howarth og Hustru F. Lehmann.



Dyrlægeeksamen 1916.

Artium 1910. Ass. og Vikar hos Overdyrlæge Roed-Müller, Randers, og Dyrlæge Poulsen, Snedsted senere Saltum. Vikar f. Dyrlæge Petersen, Skelskor Svineslagteri. Ass. hos Dyrlæge Dalsgaard, Skelskor. Overtog Dyrlæge Brams Praksis, Kleitrup, Hobro, Dec. 1916. Prakt. i Jydstrup, Ringsted, fra Marts 1922.

Gift m. Jonna Birch, Datter af Kontorchef I. Birch.

Huuse, B., f. $21/11$ 1882, Nes, Hedemarken, Norge. — Son af Gaardbruger N. C. Huuse og Hustru A. Amundsdatter.



Dyrlægeeksamen 1908.

Forsk. Assistentstillinger $1/2$ Aar. Ass. hos Dyrlæge Holst, Herning, Febr. 1909. Overtog sammes Praksis 1916 og vikarierede som Dyrlæge v. Herning Svineslagteri og Herning komm. Kodkontrol til Somm. 1918.

Gift m. Petra Slumstrup, Datter af Gdr. J. Slumstrup.

Hvild, Anders Poulsen, f. $10/8$ 1863 i Linde, Randers. — Son af Gdr. P. Pedersen og Hustru K. Andersen.



Dyrlægeeksamen 1887.

Prakt. i Gronkjær pr. Randers 1887—89. Ansat v. Kbh.'s Kvægtorv og Slagtehuse 1889—91. Prakt. i Jelling fra 1891.

Hvolbøl-Hansen, Niels, f. $\frac{2}{6}$ 1893, Rindom Nygaard, Ringkøbing. — Son af Gdr. C. Billoft Hansen og Hustru M. Hvolbøl.



Dyrlægeeksamen 1917.

Overtog afd. Dyrlæge I. M. Kraghs Praksis i Tim Aug. 1917.

Gift m. Anna Pedersen, Datter af Slagtermester L. Pedersen.

Hyge, Svend Gunner Schøtt, Distriktsdyrlæge, f. $\frac{9}{7}$ 1894 paa Frederiksberg. — Son af Overlærer H. Hyge og Hustru R. Hyge.



Dyrlægeeksamen 1916.

Vikar f. Dyrlægerne L. Hansen-Esbjerg, Keiser-Egtved, Voss-Rynkeby, Jensen-Hvidbjerg Juli 1916—Febr. 17. Reservedyrlæge v. 4. Artilleriafd. og Gardehusarregimentet Sept. 1917—Juli 19. Distriktsdyrlæge i Moldoen, Nordfjord, Norge, fra Aug. 1920.

Ugift.

Høeg, Søren Laursen, f. $\frac{1}{7}$ 1858 i Jebjerg, Randers. — Son af Gdr. L. Høeg og Hustru A. K. Sorensdatter.



Dyrlægeeksamen 1881.

Ass. i Sverige Somm. 1881. Prakt. i Voldum, Randers, Eft. 1881—Eft. 1922. Nu bosat i Hadsten.

Studierejse: Til Tyskland og Østrig 1886 (Stipendium fra Jubilæumsfondet).

Gift m. Julie Margrethe Olesen, Datter af Lærer H. Olesen.

Høj, Niels Marius Nielsen, f. $\frac{18}{4}$ 1882 i Lemming, Silkeborg. — Son af Husmand J. Nielsen Høj og Hustru M. Olsen Bech.



Dyrlægeeksamen 1908.

Ass. hos Dyrlæge Birkholt, Sulsted, Febr.—Juni 1908. Prakt. i Oksbøl fra Juni 1908. Medl. af Bestyrelsen f. Ribe Amts Dyrlægeforening. Form. f. Aal Sogns Venstreforening. Medl. af Bestyrelsen f. »Arbejdet adler« i Oksbøl og Omegn. Medl. af Bestyrelsen i Oksbøl og Omegns Realskoleforening.

Litt. Arb.: Artikler om kollegiale Forhold.

Gift m. Sigrid Jensen, Datter af Ass. v. Statsbanerne N. C. Jensen.

Højen Jensen, Ole Christian, f. $\frac{1}{7}$ 1889 i Bjerregrav. — Son af Muremester J. Jensen og Hustru C. Højen.



Dyrlægeeksamen 1913.

Ass. paa Kolding Svineslagteri Jan. 1913—Dec. 14. Ass. paa Holbæk Svineslagteri Dec. 1914—18. Prakt. i Torbenfeldt pr. Mørkov fra 1918.

Gift m. Maren Hogstrup, Datter af Gdr. A. Jacobsen Hogstrup.

Hørlyk, Jakob Julius, f. $\frac{10}{6}$ 1872, Serridslev, Horsens. — Son af Sognepræst Hørlyk og Hustru J. Schjøtt.



Dyrlægeeksamen 1895.

Prakt. i Starup, Kolding, 1895—1920, i Kolding fra 1920.

Gift m. Märta Lagerberg, Datter af Rektor Lagerberg, Stockholm.

Hørlyk, Niels Christian, f. $\frac{5}{1}$ 1859. — Son af Lærer L. N. Horlyk og Hustru E. Gydesen.



Dyrlægeeksamen 1888.

Prakt. i Hadsten fra 1888—1912. Kontroll. Dyrlæge v. Hadsten Andelssvineslagteri fra 1912.

Gift m. Carstena Møller, Datter af Propr. O. Møller.

Høstgaard, Jens Hølgersen, Laboratorieførstander v. Mælkeforsyningen »Trifolium«, f. $\frac{18}{1}$ 1885 i Balling, Skive. Son af Propr. H. Høstgaard og Hustru K. Thomassen.



Dyrlægeeksamen 1913.

Ved praktisk Landvæsen 1899—1906. Ass. i Ullborg Aug.—Nov. 1913. Kursus i Kodkontrol paa Kbh.'s Kvægtorv Nov. 1913. Ass. hos Dyrlæge Nielsen, Sorø, Jan. 1914—Jan. 15. Ass. i Ullborg Jan.—April 1915. Ass. hos Dyrlæge Nielsen, Sorø, April—Okt. 1915. Prakt. i Lem, Skive, Eft. 1915—Somm. 16. Deltaget i forsk. Kursus (Mælkekontrol, kemisk

Laboratorium m. m.) Somm. 1916—April 21. Ansat v. Mælkeforsyningen »Trifolium«, Kbh., fra April 1921.

Gift m. Tandlæge Edith Vollertsen, Datter af Stabsofficiant i Generalstaben A. H. Vollertsen.

* **Høy-Pedersen, Jacob**, f. $\frac{20}{7}$ 1864.

Dyrlægeeksamen 1885.

Prakt. Aarup Mark, Gramrode St. Nu bosat i Kbh.

Høyberg, Hans Marcussen, Stadsdyrlæge, Dr. med. vet., f. $\frac{21}{4}$ 1871 i Ribe. — Son af afd. Kobmand P. Høyberg og afd. Hustru C. Jacobsen.



Dyrlægeeksamen 1895.

Ass. v. Forsøgslaboratoriets bakt. Afd. (Prof., Dr. C. O. Jensen) 1895—96. Reservedyrlæge i Hæren 1897—1900. Tilsynsførende Dyrlæge f. Kbh.'s Sundhedskommiss. 1898. Dyrlæge v. Sundbyernes (Kbh.) Sundhedskommiss. 1898—1900. Dyrlæge v.

Kbh.'s Sundhedskommiss. 1900—06. Stadsdyrlæge i Frederiksberg Kommune fra Embedets Oprettelse 1906. Først. f. samme Kommunes Laboratorium f. Undersøgelse af Levnedsmidler fra 1908. Ifølge Embedsstilling tillige Medl. af Sundhedskommiss. fra 1913. Medl. af Epidemikommiss. fra 1915. Leder af den af Prisreguleringskommis. anordn. Mælkefedtkontrol f. Storkøbenhavn 1918—22. Dr. med. vet. (Hannover) 1923. Medstifter, Medugiver og Medredaktor af Skand. Veterinærtidskr. fra 1911. Stifter af og Form. f. Mælkehyg. Forening f. d. D. 1912—17. Medl. af D. D. D.'s Repræsentantskab 1912—17. Bestyrelsesmedl. af Kod- og mælkehyg. Forening f. d. D. 1917—20. Valgt af Kod- og mælkehyg. Forening f. d. D. til Medl. af »Danske Hygiejnikeres Fællesrepræsentation« 1921. Medl. af Hovedbestyrelsen i »Hestens Værn« 1910—22. Næstform. i »Selskabet f. Stuekultur« 1904—06. Udarbejdet en Hurtigmetode til Fedtbestemmelser i Mælk uden Anvendelse af Centrifuge 1918.

Studierejser til Tyskland 1896 (m. Understøttelse af Jubilæumsfondet), 1900, 1902, 1907 (delegeret af Kommunen) og 1918, til Stockholm 1920 og 1921 (delegeret af Kommunen), til Göteborg 1923 (delegeret af Kommunen).

Litt. Arb.:

Boger: Det danske Dyrlegekorps Historie (udg. af Krigsministeriet) 1901. Bidrag til Epizootiernes Historie og Diagnostik 1904. Bidrag til Trikinens Biologi (udg. m. Understøttelse af Kbh.'s Magistrat) 1906. Vejledning i praktisk Mælkekontrol (2 Oplag) 1909 og 1912. Offentlig Mælkekontrol, en Vejledning (udg. m. Understøttelse af D. D. D., Kødkontrollørforeningen f. d. D. og Mælkehyg. Forening f. d. D.) 1918. Untersuchungen über die Zusammensetzung der Milch in Dänemark 1913—22 (Doktorafhdl.) 1923.

Afh.: Militær Tidende: 1899, Historiske Bidrag om Remontekommissionen. *M. f. D.: Bd. 7*, Epizootisk Ojenbetændelse hos Lam. *Bd. 10*, Seks Tilfælde af medfødt Tuberkulose. *Bd. 13*, Om Udviklingen af det off. Tilsyn med animalske Næringsmidler i Danmark. *Bd. 17*, Er den obligatoriske Trikinontrol nødvendig i Danmark? *Bd. 21*, En hurtig Metode til Bestemmelse af Fedtindholdet i homogeniseret Mælk. *Bd. 22*, En Metode til Farvning af Mælkefedtet, der udskilles ved Gerbers Syremetode. Undersøgelser over Mælkens Vægtfylde i Danmark. *Bd. 30*, Undersøgelser vedrørende Mælkens Sammensætning i Krigsaarene 1914—18 (prisbelønnet af Jubilæumsfondet). *M. f. Sundhedspleje: 1910*, Forslag til Bekæmpelse af Smuds i Mælken. *1911*, Loven om indenrigsk Kødkontrol med særligt Henblik paa Trikinundersøgelsen. Om Mælkevedtægternes Minimumsfedtprocent af Sødsmælk. *Skand. Veterinærtidskrift: 1911*, En Metode til Paavisning af Koer, hvis Mælk indeholder en abnorm Mængde Leucoeyter, samt Fibrin og Bakterier. Halvskummet Mælk. Om Hyppigheden af Konserveringsmidler i Mælk i Danmark. Om Kontrollen med Kærnemælk. Meddelelser fra praktisk Mælkekontrol. *1912*, En hurtig og let Beregningsformel for Mælks fedtfri Torstof. *1913*, Er Reduktaseprøven en værdifuld Prøve i Mælkekontrollens Tjeneste? En let og hurtig Metode til Adskillelse af Kvindemælk fra Komælk. Undersøgelser

over Mælkens hygiejniske Beskaffenhed i Frederiksberg Kommune. Nogle Undersøgelser og Forsøg angaaende Mælkens Reduktionsevne. Variationer i Mælkens Fedtindhold, fedtfri Torstof og Vægtfylde (prisbelønnet af Jubilæumsfondet). 1914, Spiller Opvarmningen af Mælken nogen Rolle med Hensyn til Bestemmelsen af dens Celleindhold. Undersøgelser angaaende en kvantitativ Bestemmelse af den ved Gæringsproven udviklede Luft. 1915, Om Mælkekatalasens Aarsagsforhold. Mikroskopisk Undersøgelse af Mælk. 1916, Et Forslag til de nordiske Veterinærforeninger om Udveksling af Foredragsholdere. *Centralblatt f. Bakt. u. Parasitenk. I Abt.* 1906, Fütterungsversuche mit trichinösen Fäkalien. *Zeitschrift f. Tiermed. Bd. 12*, Bilden sich bei der Trichinose toxische Stoffe? Untersuchungen über die Immunität der Vögel gegen die Muskeltrichinose. *Ugeskrift f. Læger* 1912, Bidrag til Trikinosens Forekomst i Danmark. De fleste af de nævnte danske Afh. er oversat paa Tysk.

Ugift.

* **Høygard, Jens Kristian Kristensen**, f. $23/2$ 1861.

Dyrlægeeksamen 1889.

Prakt. i Bovlingbjerg.

Høyrup, Waldemar Jacob Christian Bernhard, f. $12/10$ 1863 paa Aastrup Hovedgaard. — Son af Forpagter C. Høyrup og Hustru L. J. Hagen.



Dyrlægeeksamen 1884.

Ass. hos afd. Dyrlæge, Branddirektor Richard Jensen, Lille Egeberg, Vig, Odsherred. Prakt. i Dianalund fra Okt. 1885. Medl. af Repræsentantskabet f. Hong-Tollose Jernbane. I mange Aar og fremdeles Medl. af Epidemikommiss. for Sorø Birk, Holbæk Amt.

Gift m. Johanne Bruun, Datter af Hotelejer V. Bruun.

Illum-Jørgensen, Sigurd Christian, Distriktsdyrlæge, f. $22/6$ 1899 i Kobenhavn. — Son af Hovmester A. Jørgensen og Hustru A. Illum.



Dyrlægeeksamen 1920.

Ass. i Nysted, Somm. 1920, i Sandviken, Norge, Eft. 1920, i Ulstrup, Jylland, og Blaker, Norge, For. 1921, i Lillestrom, Norge, og Vikar v. Esbjerg Svinelagteri Somm. 1921. Ass. i Sandviken, Norge, Eft. 1921. Distriktsdyrlæge i Farsund, Norge, fra Dec. 1921.

Gift m. en Datter af Trafikmester v. Kbh.'s Sporveje C. Nielsen.

Indslev, Jens Christian Jensen (tidl. Jensen), f. 17/1 1861 i Fønsskov. — Son af Forpagter O. Jensen og Hustru A. K. Christensen.



Dyrlægeeksamen 1885.

Prakt. i Glamsbjerg Nov. 1885—Dec. 86. Prakt. i Kbh. og paa Amager til Maj 1922. I ca. 15 Aar Censor v. d. kgl. Vetr.- og Landbohøjskoles Eksamen (med. og kir. Klinik).

Gift m. Julie Jensen, Datter af Husejer N. Jensen.

Ingolff, Ernst (tidl. Petersen), f. 1/11 1876 paa Frederiksberg. — Son af Restaurator C. Petersen og Hustru C. Nielsen.



Dyrlægeeksamen 1901.

Prakt. i Olstykke 1901—02, i Rudkøbing 1902—10, i Kbh. fra 1910.

Isaksen, Thorvald Marius, f. 15/11 1889 i Kværndrup. — Son af Skrædermester H. C. Isaksen og Hustru H. S. Jørgensen.



Dyrlægeeksamen 1916.

Prakt. i Nyberg 1916—20. Ansat v. Kbh.'s off. Slagtehus fra Okt. 1920.

Gift m. Julie Møller, Datter af afd. Fabrikant G. Møller.

* **Iversen, A. C.**, f. 1895.

Dyrlægeeksamen 1922.

Ass. hos Dyrlæge Rasch Nielsen, Ørbæk.

Iversen, Jacob Herman, f. $\frac{6}{1}$ 1848 i Aabenraa. — Søn af Amtsforvalter P. Iversen og Hustru, senere Plejesøn af dansk Compastor A. Leth, Aabenraa.



Dyrlægeeksamen 1869.

Elev et Aar paa Rødding Højskole. Efter Dyrlægeeksamen 4 Aar Lærer i Naturfagene og Husdyravl paa Broderup Højskole, Sjælland, rejste derefter til Sydaustralien, blev Medhjælper paa et Apotek og prakt. som Dyrlæge $3\frac{1}{2}$ Aar. Prakt. 1 Aar i Tavlov, Fredericia, og overtog Dyrlæge Kollats Praksis i Ruds-Vedby 1878. Ophørt at praktisere for nogle Aar siden. Stadig bosat i Ruds-

Vedby. Ferm. f. Sygekassen i Ruds-Vedby i 20 Aar.

Gift m. Emilie Leth Iversen, Datter af Pastor A. Leth.

Jacobsen, Aage, Reservedyrlæge, f. $\frac{25}{12}$ 1889 i Regstrup. — Søn af Dyrlæge H. P. V. Jacobsen og Hustru R. Jacobsen.



Dyrlægeeksamen 1913.

Ass. hos Dyrlægerne Kruse og Hansen, Silkeborg, 1913—14. Reservedyrlæge i Hæren 1914—16. Ass. v. d. kgl. Vetr.- og Landbohøjskoles kirurgiske Klinik 1916—17. Reservedyrlæge v. d. kgl. Vetr.- og Landbohøjskoles ambulatoriske Klinik fra 1917.

Gift m. Ellen Sørensen, Datter af fhv. Bagermester H. P. Sørensen.

Jacobsen, Carl Christian, f. $\frac{4}{6}$ 1856 i Skjoldborg, Thisted. — Søn af Økonom v. Frederiksberg Hospital C. Jacobsen og Hustru M. Poulsen.



Dyrlægeeksamen 1879.

Konst. Ass. v. d. kgl. Vetr.- og Landbohøjskoles stationære Klinik April—Maj 1880. Reservedyrlæge v. J. Dragonregiment, Næstved, 1881—82. Prakt. i Tudse, Holbæk, Febr. 1883—Juli 85, i N. Saltum Juli 1885—Maj 90, i Ferritslev, Ullerslev, Maj 1890—Febr. 97, i Arden fra Febr. 1897.

Gift m. Johanne Amalie Tonnesen, Datter af Sognepræst H. B. Tonnesen.

Jacobsen, Carl (Kristian Frederik, f. $\frac{20}{3}$ 1884 i Højby, Fyn. — Son af Dyrlæge Chr. Jacobsen og Hustru A. Hansen.



Dyrlægeeksamen 1911.

Artium 1906. Cand. phil. 1908. Ass. hos Dyrlæge Skov, Ulbølle, til 1912. Prakt. i Ebberup fra 1912. Reservedyrlæge fra August 1914.

Gift m. Elisabeth Andersen, Datter af Købmand R. Andersen.

Jacobsen, Christian, f. $\frac{1}{2}$ 1849 i Bellinge, Fyn. — Son af Hus-ejer J. Hansen og Hustru K. M. Rasmussen.



Dyrlægeeksamen 1882.

Prakt. i Højby, Fyn, 1882—1923. Æresmdl. af Fyns Stifts Dyrlægeforening. I flere Aar Form. f. Højby konservative Forening. Bosat i Valby fra April 1923.

Gift m. Anna Katrine Hansen, Datter af Gdr. H. Rasmussen.

Jacobsen, Christian, Slagtehusinspektør, f. $\frac{20}{1}$ 1866 i Borre pr. Bjerringbro. — Son af Gdr. S. Jacobsen og Hustru A. K. Nielsen Hordum.



Dyrlægeeksamen 1891.

Prakt. i Skals 1891—96, i Viborg fra 1896. Dyrlæge v. d. komm. Kodkontrol i Viborg fra 1907. Slagtehusinspektør v. Viborg off. Slagtehus fra 1912.

Gift m. Ellen Marie Rasmussen, Datter af Gdr. H. Rasmussen.

* **Jacobsen, Frantz Christian Tuse**, f. $\frac{1}{6}$ 1856.

Dyrlægeeksamen 1878.

Prakt. i Besser, Tranbjerg.

Jacobsen, Hans Peter Vilhelm, f. $10/2$ 1855 i København. — Son af Gæstgiver A. Jacobsen og Hustru K. Hansen.



Dyrlægeeksamen 1875.

Prakt. i Regstrup, Holbæk Amt, Febr. 1876—Okt. 1916. Tilsynsførende Dyrlæge f. A/S. Københavns Mælkeforsyning m. Mælkebesætninger i Holbæk Amt 1891—1912. Form. f. Holbæk Amts Dyrlægeforening Nov. 1892 — Nov. 1912. Medl. af Holbæk Amts økonomiske Selskabs Dyrskuekomité 1892—95. Censor v. d. kgl. Vetr.- og Landbohøjskoles Eksamen i Fødselshjælp fra 1898. Æresmedl. af Holbæk Amts Dyrlægeforening 1916. Midlertidig Medhjælper v. Veterinærinspektoratet f. Øerne 1917—19. Suppleant i D. D. D.'s faste Voldgiftsret fra 1918. Kontroll. Dyrlæge v. autoriserede Konserver- og Polsefabrikker i Kbh. fra 1920.

Gift m. Rosalie Roed, Datter af Partikulier Roed.

Jacobsen, Lorentz Jacob, f. $13/8$ 1887 i Gandløse. — Son af Dyrlæge Peter Christian Jacobsen og Hustru E. S. M. Lorentzen.



Dyrlægeeksamen 1909.

Overtog Faderens Praksis i Taarbæk. Dyrlæge f. Foreningen til den ædle Hesteavl's Fremme. Tjenstgørende Dyrlæge v. Kbh.'s off. Slagtehus. *Studierejser* i Udlandet.

Gift m. Jenny Olga Nielsen, Datter af Restauratør G. Nielsen.

Jacobsen, Martin, Proprietær, f. $9/3$ 1856, Lille Mindstrup, Hvejsel Sogn. — Son af Gdr. J. Petersen og Hustru M. Hansdatter.

Dyrlægeeksamen 1883.

Prakt. i Hygum, Jellinge, 1883—87, i Hobro til 1902. Ejer af Hovedgaarden Loystrup fra 1902.

Gift m. Mette Marie Rasmussen, Datter af Gdr., Mollecjer C. Rasmussen.

Jakobsen, Niels Jakob, f. $11/11$ 1869 i Holmsland v. Ringkøbing. — Son af Gdr. P. Jakobsen og Hustru A. Toft Christensen.



Dyrlægeeksamen 1893.

Prakt. i Tarm Juni 1893—Maj 97, i Ulfsborg Maj 1897—Maj 1913. Statsansat kontroll. Dyrlæge v. Andelssvineslagteriet i Struer fra 1913. Kontroll. Dyrlæge v. Brd. Diderichsens Eksportslagteri i Hjern fra Juni 1921. Medl. af Voldgiftsdomstolen f. Ringkøbing Amt i Tvistigheder ang. Handel med Husdyr fra 1912.

Gift m. Carla Flemming, Datter af afd. Stationsforstander, Kancelliraad H. N. Flemming.

Jacobsen, Niels Peter, f. $22/2$ 1874, Teglgaarden, Charlottenlund, Gentofte Kommune. — Son af Gdr. N. P. Jacobsen og Hustru A. M. M. Christiansen.



Dyrlægeeksamen 1895.

Forsk. Ass.- og Vikarstillinger Nov. 1895—Okt. 97. Reservedyrlæge i Hæren Okt. 1897—Okt. 98. Prakt. i Kongens Lyngby fra Okt. 1898. Leder af den komm. Mælkekontrol i Lyngby-Taarbæk Kommune fra 1919. Før Tiden Form. f. Dyrlæge-Kredsforeningen i Nordsjælland.

Gift m. Jenny Louise Hedwig Jensen, Datter af C. Jensen.

Jakobsen, Sigurd Christian Eduard, f. $30/8$ 1861 i Rølykke. — Son af Gdr. C. Jakobsen og Hustru E. Skafte.

Dyrlægeeksamen 1883.

Prakt. i Rølykke, Kobelev.

Gift m. Anna Møller, Datter af Propr. J. Møller.

* **Jacobsen, Svend Ove I. C.**, f. 1892.

Dyrlægeeksamen 1916.

Prakt. i Horslunde.

Jacobsen, Theodor, f. $\frac{1}{4}$ 1888 i Mogeltønder. — Son af Propr. J. Chr. Jacobsen og Hustru G. Klindt.



Dyrlægeeksamen 1913.

Ass. v. Praksis Aug. 1913—Aug. 14. Militærtjeneste Aug. 1914—Okt. 16. Overtog Dyrlæge Constantin Larsens Praksis i Rodby Okt. 1916. Kontroll. Dyrlæge v. d. komm. Kodkontrol i Rodby fra Okt. 1921.

Gift m. Emmy Gerda Madsen, Datter af Sten- og Billedhugger P. Madsen.

Jensen, Albert Christian, f. $\frac{1}{2}$ 1886. — Son af Propr. J. Rasmussen Jensen og Hustru A. Christiansen.



Dyrlægeeksamen 1920.

Ved Landvæsenet til 1912. Prakt. i Maarslet.

Gift m. Dorthe Marie Violet Hansen, Datter af Møller L. P. Hansen.

Jensen, Andreas Peder Laurits, f. $\frac{2}{3}$ 1872 i Saaderup, Kulcerup Sogn, Nyborg. — Son af Slagtermester H. Jensen og Hustru K. Pedersen.



Dyrlægeeksamen 1896.

Prakt. i Svindinge, Fyn, Maj 1896—Aug. 99. Ass. v. d. kgl. Vetr.- og Landbohøjskoles ambulatoriske Klinik Aug. 1899—Sept. 1901. Prakt. i Hesselager, Fyn, Sept. 1901—Sept. 16. Dyrlæge v. Kodkontrollen i Hesselager 1914—16. Prakt. og Gaardejer i Sengeløse pr. Taastrup fra Sept. 1916.

Gift m. Margrethe Rasmussen, Datter af fhv. Brændevinsbrænder Rasmussen.

Jensen, Anton, f. $24/8$ 1858 i Haals. — Son af Gaardfæster J. Rasmussen og Hustru C. Rasmussen.



Dyrlægeeksamen 1883.

Prakt. i Fjellerad, Vaarst, fra 1883.

Litt. Arb.: M. f. D.: Bd. 6, Tuberkuløs Meningitis og Hjernetuberkulose.

Gift m. Nielssine Bak, Datter af Husmand J. Bak.

Jensen, Anton Johannes, f. $18/3$ 1888 i Lindholm, N. Sundby. — Son af Gdr. P. N. Jensen og Hustru M. Mogensen.



Dyrlægeeksamen 1910.

Ass. v. den komm. Kodkontrol og Andelslagteriet i Hjørring 1910—11. Reservedyrlæge v. Gardehusarregimentet 1914 og 17. Prakt. i Vraa fra 1911.

Gift m. Augusta Vilhelmine Thomsen, Datter af Gdr. C. Thomsen.

Jensen, Carl, f. $12/6$ 1887 i Volstrup. — Son af Gdr. N. P. Jensen og Hustru C. Pedersen.



Dyrlægeeksamen 1910.

Ass. hos Dyrlæge H. M. Larsen, Frederikshavn, 1910—12. Prakt. i Kjellerup 1912—14, i Frederikshavn og Ass. v. Statskodkontrollen v. det derværende Andels Eksportslagteri fra 1914.

Gift m. Dorthea Jensen, Datter af Kobmand J. S. Jensen.

Jensen Carl Christian, f. 7/1 1891 i Stauning, Skjern. — Son af Partikulier H. Jensen og Hustru A. K. Petersen. Dyr lægeeksamen 1921.

Ass. hos Dyr læge Bech. Logstor. Ass. v. Logstor Svineslagteri.

Ugift.



Jensen, Carl Olof, Professor, Dr. med. & med. vet., Veterinærfysikus, Forstander f. den kgl. Vetr.- og Landbohøjskoles Serumlaboratorium, Lektor v. den kgl. Vetr.- og Landbohøjskole, f. 18/3 1864 i København. — Son af Gas- og Vandmester P. Jensen og Hustru D. M. Rasmussen.

Dyr lægeeksamen 1882.

Prakt. i Nimtofte 1882—83 (i Kbh. 1883—86 p. Gr. af Sygdom) og 1886—87. I Tyskland 1887. Ass. v. Forsøgslaboratoriets bakt. Afd. Jan. 1888 og v. d. kgl. Vetr.- og Landbohøjskoles stationære Klinik April 1888. Mejeribakteriologiske Under-



søgelser paa Duelund Okt.—Dec. 1888. Lærer i Veterinærvidenskab (Professor 1903) Nov. 1889—Sept. 1909. Lektor i Kød- og Mælkekontrol Sept. 1909. Forstander f. Serumlaboratoriet Sept. 1909 (konst. April 1908). Leder af Fortsættelseskursus f. Dyr læger (Patologisk Anatomi. Bakteriologi m. m.; Mælkekontrol 1890—1921). Medl. af Det veterinære Sundhedsraad Aug. 1898. Konst. Veterinærfysikus Maj—Juni 1912, Veterinærfysikus Juli 1922. Dr. med. h. c. (Kbh.) 1910; Dr. med. vet. h. c. (Berlin) 1912. Medl. af Det kgl. danske Videnskabernes Selskab 1903. Æresmedl. af Den internationale Forening f. Kræftforskning 1908, Den danske Dyr lægeforening 1911, Gesellschaft für Natur- u. Heilkunde in Dresden 1912, Finska Veterinärföreningen 1912, Den norske Dyr lægeforening 1913, Royal College of Veterinary Surgeons 1914 og af Københavns medicinske Selskab 1922. Medl. af Kungl. Landtbruks-Akademien i Stockholm 1908 og af Kungl. Fysiografiska Sällskapet i Lund 1911. Korresponderende Medl. af Den ungarske Dyr lægeforening 1898 og af Vereeniging voor Mikrobiologie (Holland) 1911. Modtog 1906 The Walker Prize (fra The Royal College of Surgeons) f. Cancer-Undersøgelser; 1912 en Hædersgave

af den islandske Stat for Bekæmpelse af Bradsoten. Medl. af D. D. D.'s Bestyrelse 1888—93. Form. f. Kodkontrollorforeningen 1912—16. Medl. af Bestyrelsen f. Fond af 13. Juli 1873 til Veterinærvidenskabens Fremme 1900—21. Medl. af den Alm. danske Lægeforenings Cancerkomité 1905 (Form. 1907—22), af Emil Chr. Hansen-Fondet 1912, af Bestyrelsen f. William Bendix og Hustrus Legat til Fremme af med. patol. Forskning, særlig Kræftforskning 1917, af Rask-Orsted-Fondets Direktion 1919 og af Bestyrelsen f. Det danske Pasteur-Selskab 1922. Medl. af Kontrolkomitéen f. Trifoliums Mælkeforsyning 1900—22. Indenrigsministeriets Konsulent vedr. Udryddelse af Rotter. Medl. af Regeringens Kodkontrollkommiss. 1898—99 samt af en Række andre Kommissioner og Udvalg. Form. f. Komitéen ang. Undervisningen i prakt. Kodkontrol 1923. Medl. af Bedømmelseskommitéerne v. Besættelse af Forstanderposten ved Statens veterinærbakt. Anstalt (1908) og af Professoratet i Patolog. Anatomi ved Kungl Veterinärhögskolan i Stockholm 1915 og 22. Delegeret v. Den internationale Kongres f. Hygiejne og Demografi i Budapest 1894, v. Den internationale Veterinærkongres i Budapest 1905 og v. Den internationale Konference ang. Bekæmpelse af Epizootierne i Paris 1921. Danmarks Repræsentant v. Den 1. og 2. internationale Cancerkonference (Heidelberg-Frankfurt 1906 og Paris 1910); deltog i Forhandlingerne i Berlin 1908 om Oprettelsen af Den internat. Forening for Kræftforskning. Medstifter, Medredaktor og Medudgiver af Maanedsskrift for Dyr-læger fra 1889.

Studierejser 1887 til Tyskland. Senere Rejser til Norge, Sverige, Tyskland, Østrig, Ungarn, Holland, Belgien, Frankrig og Polen.

Litt. Arb.:

Bøger: Forelæsninger over Mælk og Mælkekontrol 1903 (tysk Udg. 1903, engelsk-amerikansk Udgave 1907).

Afh.: Talrige Tidsskriftsafh.: Litt. fra 1883—1907, se Den kgl. Vetr.- og Landbohøjskoles Festskrift 1858—1908. Litt. fra 1908—18, se Højskolens Aarskrift 1919. Litt. efter 1918: *M. f. D.:* *Bd. 30.* Bemærkninger om Kvægets Hæmoglobinuri. *Bd. 31.* Om den i Vinteren 1918—19 i Jylland optraadte Hæmoglobinuri hos Kvæget. Om den ikke smitsomme Kastnings Hyppighed, Hypodermalarvers Forhold til Rosenfeber, Forekomsten af Trikiner hos Hunden og Katten i København. *Bd. 32.* Om den Holtzsche Antigenreaktions Anvendelighed ved den smitsomme Kastnings Diagnostisering, Den nye Kvægpestinvasion i Europa, Udførelsen af bakteriologisk Kodkontrol paa Serumlaboratoriet. *Bd. 33.* Om Bekæmpelsen af smitsom Kastning, Fra Mund- og Klovesygens Omraade. *Bd. 34.* Bemærkninger om Blyforgiftning hos Kvæget, Hestens epizootiske Lymfangitis og Hestens infektiøse Anæmi. *Bd. 35.* Den smitsomme Kastnings Diagnostisering, *Hospitalstidende, Aarg. 63.* Om Standardisering af Thyreoidea-Præparater ved Anvendelse af Axolotler. *Naturens Verden:* *Bd. 4.* Om Skjoldbruskkirtlernes Betydning ved Padderne Forvandling. *Videnskabelige Meddelelser fra Naturhistorisk Forening:* *Bd. 72.* Om Glandula thyreoideas Forhold ved Metamorfose-Uregelmæssigheder hos Padderne, Par-

tiel Metamorfose hos *Amblystoma mexicanum*. *Compte rend. de la soc. de biologie*: Tome 83, La glande thyroïde et les anomalies de la métamorphose chez les anoures. Recherches sur la provocation artificielle de la métamorphose chez les batraciens et notamment chez l'axolotl. Tome 84, Demi-métamorphose chez l'*Amblystoma mexicanum*. Tome 85, Métamorphose provoquée par l'injection de préparations thyroïdiennes et de thyroxine (Kendall). 2. *Nordiska Veterinärmötets Förhandlingar 1921*. Om Bekæmpelse af den smitsomme Kastning. *Gazeta Rolnicza*: Bd. 61. Nowe najscie ksiegosuszu na Europe. Medarbejder ved Kollo-Wassermann: *Handbuch der path. Mikroorganismen*, ved Wolff-Eisner u. Klimmer: *Handbuch der Serumtherapie u. experiment. Therapie* samt ved flere tyske Tidsskrifter og Aarsberetninger. Medudgiver af *Landbrugets Ordbog* (1908—11; 1918).

Ordensdekoration: K².-DM. — I. F. 2. — N. St. O. 2^o. — S. A. O. — S. N. 3. — S. V. 2^o. — Po. P. R. 3.

Gift m. Marie Magdalene Thomasine Schmit (død 1917), Datter af Propr. H. P. Schmit.

Jensen, Edwin Alford, Landbrugskandidat, f. 7/10 1885 i Newcastle, England. — Son af Provst S. Jensen og Hustru A. Welding.



Dyrlægeeksamen 1912.

Landvæsenselev og Forv. paa større Gaarde 1901—05. Landbrugskand. 1907. Forsk. Vikar- og Assistentstillinger 1912—13. Ass. hos Dyrlægerne Martin Poulsen og Bregendahl, Ringsted, 1913—16. Prakt. i Jerslev, Brønderslev, 1916—19. Prakt. i Aalborg fra 1919.

Ugift.

Jensen, Evan Lowenstein, f. 22/11 1898 i Horsens. — Søn af Eks-pedient H. C. C. Jensen og Hustru A. Lowenstein.



Dyrlægeeksamen 1921.

Ass. hos Dyrlæge H. C. C. Lund, Vordingborg, fra Juli 1921.

Ugift.

Jensen, Georg Carl OluF, f. 10/7 1852 paa Trudsholm, Mariager. — Son af Mejeriforpagter P. H. Jensen og Hustru K. L. Madsen.



Dyrlægeeksamen 1876.

Ass. hos Regimentsveterinär Ohlson, Malmö, Somm. 1877. Prakt. i Norre Sundby 1879—88, i Aalborg fra 1888. Medl. af Bestyrelsen f. Aalborg Amts Dyrlægeforening 1896—1916. Form. f. samme i 12 Aar. Autoriseret Kontrollor v. A/S. J. D. Koopmanns Eksportvirksomhed fra 1905. I Bestyrelsen f. Understøttelsesforeningen af 13. Juli 1873 fra 1909.

Studierejse til Tyskland 1898 (Rejsestipendiet for Dyrlæger).

Litt. Arb.: M. f. D.: Bd. 5, Om Ophæjsning og Laarbremsning i Fodselshjælpens Tjeneste. *Bd. 15*, Meddelelser fra Praksis, *Bd. 25*, Ormeaneurysmer hos syv Føl.

Ugift.

Jensen, Hans, Distriktsdyrlæge, f. 2/6 1848 i Guldager ved Hobro. — Son af Væver og Landmand J. Jensen.



Dyrlægeeksamen 1871.

Prakt. i Farso fra 1871. Distriktsdyrlæge fra 1872. Dod 20. Maj 1923.

Studierejser til Schweiz og Tyskland 1888 (for d. kgl. Vetr.- og Landbohøjskoles Stipendium).

Litt. Arb.:

Boger: Fordommelseslæren. (Anonym.) M. et Forord af S. Schandorph. 1897. (2. Opl. 1898.)

Afh.: Td. f. Vetr.: 1877—79, Forsk. Meddelelser fra Praksis. 1887, Kliniske Jagttagelser over Kvægets Fordøjelsessygdomme (Prisbelønnet af Jubilæumsfondet).

1889, Beretning om en Rejse til Tyskland og Svejts med det særlige Formaal at studere Kvægets Sygdomme. *M. f. D.: 1890*, Nogle Bemærkninger om Tuberkulosens Diagnostik. 1900, Nogle Bemærkninger om vore ondartede smitsomme Sygdomme. 1902, Kastration med Emasculator.

Jensen, Hans Christian, f. 20/10 1856 i Vinstrup. — Son af Gdr. J. Jensen og Hustru A. Olsen.



Dyrlægeeksamen 1880.

Prakt. i Alkestrup pr. Tollose.

Gift m. Ellen Sofie Clausen, Datter af Gdr. N. H. Clausen.

Jensen, Hans Jørgen, f. $24/10$ 1867 i Østerby, Samsø. — Son af Gdr. A. Jensen og Hustru B. K. Christensen.



Dyrlægeeksamen 1893.

Ass. hos Dyrlæge Hegelund, Skovby, 2 Md. Prakt. i Harritslev, Randers, 1894—96, i Vils, Mors, 1896—1920, i Taps, Kolding, Sept. 1920—Febr. 1921, i Vils fra Febr. 1921. Form. f. Hesteavlforeningen »Sonderherred«. Suppleant v. Statshingsteskuet.

Gift m. Karen Marie Eriksen, Datter af Gdr. E. Rasmussen.

Jensen, Hans Kristen Gunner, f. $15/3$ 1885 i Høve pr. Dal-mose. — Son af Gdr., Sognefoged N. J. Jensen og Hustru L. C. Christensen.



Dyrlægeeksamen 1909.

Prakt. i Gimlinge, Flakkebjerg. Medl. af Værgeraadet f. Gimlinge Sogn.

Gift m. Maren Kirstine Jensen, Datter af Gdr. C. Jensen.

* **Jensen, Hans Peter**, f. $12/11$ 1870.

Dyrlægeeksamen 1894.

Amtsdyrlæge i Haugesund, Norge.

Jensen, Harald, f. $13/12$ 1886 i Roholte. — Son af Gdr. J. C. Jensen og Hustru K. S. Pedersen.



Dyrlægeeksamen 1911.

Forsk. Ass.- og Vikarstillinger (bl. a. Ass. under Veterinærphysikater). Prakt. i Fakse fra Jan. 1913.

Gift m. Gjertrud Christine Hansen, Datter af Maskinmester H. Hansen.

Jensen, Henrik, f. $24/5$ 1894. — Son af Kommuelærer G. Jensen og Hustru A. Hentzen.



Dyrlægeeksamen 1916.

Ass. hos Distriktsveterinær M. Linde, Hvellinge, Skaane, 1916—17. Reservedyrlæge ved Sygehestedepot 1 paa Rideskolen (samtidig v. Krigsministeriets Foranstaltning uddannet i Hestekosmedning og Beslagkunst) og v. 3. Dragonregiment og Ass. hos Overdyrlæge Svend Larsen, Kbh., til Somm. 1920. Ass. v. Veterinærpolitiforretningerne i Kbh. fra Somm. 1920.

Ugift.

Jensen, Jens, f. $11/11$ 1857, Vester Torslev Molle, Mariager. — Son af Landmand, Sognefoged J. Jensen og Hustru P. Andersen.



Dyrlægeeksamen 1890.

Konst. Amsdyrlæge i Kristianssand, Norge, 1891. Prakt. i Hornslet 4 Aar, siden i Ejstrupholm.

Gift m. Isidora Larsen, Datter af Restaurator H. Larsen.

Jensen, Jens, f. $15/2$ 1870 i Hove pr. Asnæs. — Son af Gdr. N. Jensen og Hustru M. Sorensen.

Dyrlægeeksamen 1890.

Prakt. i Asnæs. Medl. af Bestyrelsen f. Holbæk Amts Dyrlægeforening fra 1912. Medl. af Bestyrelsen f. Asnæs Spare- og Laanekasse fra April 1901. Medl. af Asnæs Sogneraad fra April 1917.

Gift m. Johanne Maren Sofie Tofte (dod 1921), Datter af fhv. Kobmand Tofte.

Jensen, Jens Anton, f. $23/12$ 1893 i Skanderborg. — Son af Gdr. K. Jensen og Hustru K. Haraldt.

Dyrlægeeksamen 1919.

Ass. hos Dyrlæge J. R. Jensen, Losning, Aug. 1919—For. 20. Overtaget Dyrlæge V. Hansens Praksis i Hjallerup, Vendsyssel, For. 1920.

Gift m. Lilly Hansen, Datter af Husejer H. Hansen.

Jensen, Jens Bent Hansen, f. $\frac{30}{3}$ 1885, Gadstrup Mark (Liljehoj Gaard), Norre Aaby. — Son af Sognefoged, Gdr. P. Hansen Jensen og Hustru H. K. Kristensen. Dyrlegeeksamen 1913.



Vikar hos Dyrlegerne Rasmussen-Faaborg, Madsen-Trustrup, Stadsdyrlæge Madsen-Nykobing F., Dyr læge Beyer-Snode, Somm. 1913. Ass. hos Dyr læge Andersen, Rudkobing, Nov. 1913—Jan. 14. Overtog Dyr læge Suurballes Praksis i Hølse Jan. 1914 og prakt. der til April 1915. Prakt. i Brænderup fra April 1915. Bestyrelsesmedl. f. »Odense Privatbank« fra 1917.

Gift m. Ellen Kirstine Marie Simonsen (død 1922), Datter af Propr. H. B. Simonsen.

Jensen, Jens Jørgen, f. $\frac{15}{4}$ 1884 i Hornelund, Horne Sogn. — Son af Gdr. L. Jensen og Hustru B. Jessen.



Dyrlegeeksamen 1909.

Prakt. i Heden, Allested, Fyn, 1909—21. Flyttet til Allested 1921. Komm. Kodkontrollør i Heden. Medl. af Sundhedskommiss. i Allested-Vejle. Form. f. Allested-Vejle-Heden Elektricitetselskab. Næstform. f. Foreningen af Transformator-selskaber m. Stromforsyning fra Odense Elektricitetsværk.

Gift m. Anna Gotke, Datter af Malermester E. J. Gotke.

Jensen, Jens Martin, f. $\frac{7}{2}$ 1898, Arentsminde, Brovst Sogn. — Son af Gdr. J. Mikkelsen Jensen og Hustru S. P. K. Frederiksen.



Dyrlegeeksamen 1922.

Ass. hos Dyr læge Lund, Vordingborg, Juli—Okt. 1922. Ass. paa Holbæk Andelssvineslagteri fra Okt. 1922.

Ugift.

* **Jensen, Jens Oscar**, f. $11/1$ 1892.
Dyrlægeeksamen 1914.
Prakt. i Skelskør, nu i Stovring.

Jensen, Jens Peder, f. $29/1$ 1869, Terslev Overdrev. — Son af Husmand L. Jensen og Hustru D. Larsen.



Dyrlægeeksamen 1893.
Prakt. i Terslev, Haslev, 1893—1921. I 7 Aar Ass. som Kodkontrollør v. Haslev Slagteri. Sogneraadsmidl. 1905—11. Medl. af Skolekommis. 1905—13. Amtsraadsmidl. fra 1909. Medl. af Folketinget fra 1920. Mælkekontrollkursus 1922.
Gift m. Marie Sofie Frederikke Pedersen, Datter af Propr. H. Pedersen.

Jensen, Jens Peter Marius Fredriksen, f. $21/5$ 1888 i Tørring, Randers. — Son af Grd. C. F. Jensen og Hustru B. Petersen.



Dyrlægeeksamen 1913.
Reservedyrlæge. Prakt. i Skive fra 1913.
Gift m. Nancy Esther Petersen, Datter af Kommerceraad, Grosserer J. Petersen.

Jensen, Jens Poulsen, flv. Statskonsulent i Hesteavl, f. $23/10$ 1845 i Aalborg. — Son af Vognmand P. Jensen og Hustru A. Mortensen.



Dyrlægeeksamen 1866.
Prakt. i Norresundby og Aalborg til Nov. 1879. Sekretær og Kasserer i Aalborg Amts Landboforening 1874. Antaget til at foretage Undersøgelser af præmierede Hingstes Alkom af Foreningen af jyske Landboforeninger 1882. Ansat paa Statsbevilling som hippologisk Medhjælper v. Stutterikommis. 1883, tillige som Konsulent i Hesteavl f. Det kgl. Landhusholdningsselskab 1886. Statskonsulent i Hesteavl og Medl. af Bestyrelsen f. De samvirkende jyske Hesteavlsforeninger samt af Statsdyrskuekommis. 1889. Ved Tilbagetræden fra De samvirkende jyske Hesteavlsforeninger 1913 Æres-

medl. af samme og 1919 Æresmedl. af Foreningen af jyske Landboforeninger.

Hædersgaver: Kunstnerisk udført Adresse og 20,000 Kr. fra Organisationen f. Landbruget og Hesteavl, samt Private, og værdifulde Solvgenstande og Adresser fra De samvirkende danske Landboforeninger, Statsdyrskuekommissionens Medlemmer.

Studierejser: Rejsestipendium paa 1000 Kr. fra Det kgl. Landhusholdningsselskab og Det Classenske Fideicommiss 1880 til England og Frankrig (Hestevæsen). Talrige Studierejser i Udlandet og Indlandet i Embeds Medfør (bl. a. Kontrol m. Hesteeksport under Krigen).

Litt. Arb.:

Bøger: Iagttagelser vedr. Hesteavl i England og Nordfrankrig (udg. af Det kgl. Landhusholdningsselskab). 1881. Stambog over Hingste af jysk Race. 1886. Stambog over jyske Hopper. 1890. Stambog over fynske Heste. 1893. Bornholms Hesteavl. 1891. Stambog over Heste i Mariibo Amt. 1895. Det kgl. Frederiksborgs Stutteris Historie. 1910. Mindeskrikt i Anledning af De samvirkende jyske Hesteavlsforeningers 25 Aars Jubilæum. 1913. Den danske Hesteavls Historie (1ste Del af Landbrugets Historie. udg. af Staten). 1923.

Desuden Rejseberetninger. Afhandlinger og officielle Indberetninger vedr. Hesteavl.

Ordensdekoration: R. — DM.

Gift m. Johanne Jensen, Datter af afd. Gdr. N. Jensen (Ladefoged).

Jensen, Johannes Samuel, f. $\frac{30}{9}$ 1878 i Santhalistan, Forindien. — Son af Pastor M. C. Jensen og Hustru S. M. Jensen.



Dyrlægeeksamen 1906.

Kom i 3 Aars Alderen til Danmark. Ved Landvæsenet 1892—1900. Ass. hos Dyrlæge H. P. Møller, Ilbjerg, 1906—Eft. 07. Ass. hos Dyrlæge N. C. Horlyk, Hadsten, 1907. Overtog senere dennes Praksis.

Gift m. Josepha Frederikke Larsen, Datter af Manufakturhandler S. Larsen.

Jensen, Jørgen Chr., f. $\frac{1}{6}$ 1872 i Kirkesaaby. — Son af Gdr. J. Jensen og Hustru M. Jensen.



Dyrlægeeksamen 1898.

Prakt. i Gundsømagle.

Gift m. Kirsten Sørensen, Datter af Hestehandler, Gaardejer H. Sørensen.

- * **Jensen, Jørgen Johannes**, f. $\frac{21}{10}$ 1862.
Dyrlægeeksamen 1885.
Prakt. i Askeby, Moen, nu i Dalmose.

Jensen, Kristen, Distriktsdyrlæge, f. $\frac{26}{2}$ 1883 i Vinderslev, Kjellerup. — Son af Gdr. E. Jensen og Hustru A. M. Nielsen.



Dyrlægeeksamen 1906.
Ass. hos Dyrlæge N. Jensen, Vraa, Febr. 1906—
Jan. 07. Distriktsdyrlæge f. Thyholm og Jegindø
fra Jan. 1907.
Gift m. Olga Graversen, Datter af Bankdirektor
Graversen.

Jensen, Lars Kristian, f. $\frac{19}{6}$ 1853 i Trorød pr. Vedbæk. — Son
af Gdr. H. Jensen og Hustru B. M. Petersen.



Dyrlægeeksamen 1876.
Vikar f. Lensveterinær Lenortsen i Halmstad 2
Md. 1876. Prakt. i Tikjob Sogn 1876—78, i Tro-
rød fra 1878.
Gift m. Maren Kirstine Jørgensen, Datter af
Gdr. J. Jørgensen.

Jensen, Lars Peder, f. $\frac{9}{10}$ 1867 i Enderslev. — Son af Gdr. O. Jen-
sen og Hustru A. M. Pedersen.



Dyrlægeeksamen 1896.
Prakt. i Thureby. Dommer v. forsk. lokale Dyr-
skuer, Ungskuel f. Sjælland og det store Olden-
borgskue paa Traverbanen.
Gift m. Johanne Ingvorsen, Datter af Gdr. I.
Paulsen.

Jensen, Martin, f. $\frac{1}{6}$ 1849 i Ildved, Vejle. — Son af Gdr. J. Nielsen og Hustru M. Kristensen.



Dyrlægeeksamen 1870.

Prakt. i Lyngby, Bælum, 1877—91 og i Romdrup, Klarup, fra 1891. Valgt af Aalborg Amts Landboforening som Dommer f. Hopper v. Hovedskuet i Aalborg 1886. Repræsentant f. Landboforeningens 3. Kreds Bælum 1887. Medstifter af Hesteavlsforeningen »Gudunsholm« 1893. Form. f. samme til 1906.

Litt. Arb.: M. f. D.: Bd. 14, Bemærkning om Lungepibningens Diagnose. Bd. 15, Lungepibning. Bd. 17,

Meddelelser fra Praksis.

Jensen, Mathias Rasmussen, f. $\frac{5}{8}$ 1864 i Storring. — Son af Gdr., Sognefoged B. Jensen og Hustru E. M. Jensen.



Dyrlægeeksamen 1893.

Prakt. i Hasselager, Jylland, fra Juli 1893. Kontroll. Dyrlæge v. O. Sorensens autoriserede Afkoereri i Onslev fra 1919. Politidyrlæge i Ning Herred fra 1921. Revisor i Dyrlægernes Sygekasse fra 1896. Form. i fl. Aar f. Aarhus og Omegns Dyrlægeforening. Revisor i Kolt Sogns Sparekasse i over 25 Aar. Kasserer i en lokal Foderstofforening i 18 Aar. Bestyrelsesmedl. i Hesteavls-, Kvægavls-,

Mejeri- og Brugsforeninger.

Gift m. Helene Amdisen, Datter af Grd. S. Amdisen.

Jensen, Niels Andreas Severin, f. $\frac{29}{4}$ 1865 i Vollerup, Hjørring Aml. — Son af Gdr., Dannebrogsmænd J. Larsen Sorensen og Hustru K. M. Kristofferdatter.



Dyrlægeeksamen 1893.

Landbrugskand. 1890. Prakt. i Vraa fra Maj 1893—1920. Form. (Direktor) f. Vraa og Omegns Spare- og Laanekasse fra Maj 1922.

Gift m. Henriette Salomon, Datter af Kobmand Salomon.

* **Jensen**, Niels Michael Christian, f. $\frac{5}{10}$ 1889.

Dyrlægeeksamen 1914.

Opholdssted ukendt.

* **Jensen**, O. G., f. 1898.

Dyrlægeeksamen 1921.

Opholdssted ukendt.

* **Jensen**, Ole Alfred, f. $\frac{20}{2}$ 1888.

Dyrlægeeksamen 1909.

Prakt. i Herfølge, nu i Sneslev.

Jensen, Peder, f. $\frac{10}{1}$ 1878, Blegvadgaard, Randers. — Son af Gdr. I. C. Jensen og Hustru A. Hjorth.

Dyrlægeeksamen 1900.

Ass. i Ullerslev hos Dyrlæge P. H. Petersen og overtog efter dennes Død hans Praksis Febr. 1900. Suppleant f. Statshingstekommiss. 1922.

Gift m. Karen Marie Petersen, Datter af Dyrlæge P. H. Petersen, Ullerslev.



Jensen, Peter, f. $\frac{13}{4}$ 1888 i Rørslev, N. Aaby. — Son af Humlehandler N. C. Jensen og Hustru A. Andersen.

Dyrlægeeksamen 1912.

Ass. v. d. kgl. Vetr.- og Landbohøjskoles ambulatoriske Klinik Okt. 1912—Jan. 13. Prakt. i Brænderup, Fyn, nogle Md. og overtog Dyrlæge Jacobsens Praksis i Ulfborg.

Gift m. Ebba Johanne Larsen (død 1918), Datter af Snedkermester Larsen.



Jensen, Rasmus Peter, f. $\frac{2}{3}$ 1897 i Rise Sogn, Æro. — Son af Gdr. H. C. Jensen og Hustru E. Rasmussen.

Dyrlægeeksamen 1922.

Forskellige Vikariater.

Ugift.

Jensen, Sofus Martinus, f. $\frac{9}{2}$ 1862. — Son af Gdr. J. C. Madsen og Hustru B. M. Nielsdatter.

Dyrlægeeksamen 1889.

Prakt. i Saltum 1889—97, i Ribe til 1899, i Aabybro til 1911, senere flere Steder — i Hornum i 5 Aar og i Agersted fra 1920. Form. f. Anlæg og Drift af Vandværk og Elektricitetsværk i Aabybro. Mangeaarig Form. f. Borger- og Haandværkerforeningen i Aabybro. Opstillet som Kandidat til Rigsdagen i Norresundbykredsen 1906.

Gift m. Marenstine Augusta Christiansen, Datter af Skibsfører P. Christiansen.

Jensen, Søren, f. $\frac{22}{3}$, 1871 i Hove. — Son af Gdr. N. Jensen og Hustru M. Jensen.



Dyrlægeeksamen 1898.

Som Kand. Vikar f. Dyrlægerne Lorentzen-Jægersborg, Jensen-Kristianshavn, Haldkjær-Svinninge. Vikar f. Dyrlæge Lund, Nykøbing M., 2 Md. Somm. 1898. Prakt. i Lumbaas fra 1898.

Gift m. Pianistinde Astrid Rosendal, Datter af fhv. Propr. Rosendal.

Jensen, Theobald Peter Christian, f. $\frac{17}{12}$ 1887 i Horsens. — Son af Overværkmester N. I. Jensen og Hustru M. Nielsen.



Dyrlægeeksamen 1913.

Volontør v. Horsens off. Slagtehus Febr.—Maj 1913. Ass. hos Dyrlæge P. Hansen, Helsingør, Maj 1913—Nov. 14. Prakt. i Horsholm fra Nov. 1914. Reservedyrlæge v. Gardehusarregimentet v. Detachmentet i Vedbæk, senere v. Eskadronen i Horsholm Sept. 1915—18. Deltaget i Fortsættelseskursuset i Mælkekontrol 1917.

Studierejser til Stockholm (1920 og 22) og Berlin 1921.

Gift m. Dagmar Arnell, Datter af Rentier O. Arnell, Helsingborg.

* **Jensen, Thomas**, f. $\frac{10}{2}$ 1890.

Dyrlægeeksamen 1914.

Prakt. i Vordingborg, nu i Taastrup.

Jensen-Smed, Johan, f. $\frac{10}{8}$ 1889 i Vinterslev, Hadsten. — Son af Gdr. J. P. Karlsen og Hustru I. M. Rasmussen.



Dyrlægeeksamen 1916.

Ass. i Aars Febr. 1916—Febr. 17. Reservedyrlæge v. 3. Artilleriafd. i Aarhus Febr. 1917—Aug. 18. Leder af Dyrlæge J. N. Jorgensens Praksis, Hammel, Aug. 1918—Juli 19. I Kompagni m. Dyrlæge H. Christensen, Aarhus, Juli 1919—Juli 21. Prakt. i Ørting fra Juli 1921.

Gift m. Edith Eugenia Lippert, Datter af Tjener J. Lippert.

Jeppesen, Anton, f. $\frac{5}{6}$ 1863 i Torring, Ø. Torslev Sogn, Gjerlev Herred, Randers Amt. — Son af Gdr. C. Jeppesen og Hustru K. M. Andersen.



Dyrlægeeksamen 1885.

Prakt. nogle Md. i Dalbyovre, Gjerlev Herred. Byttede Praksis m. Dyrlæge Rosenkilde, Auning St., 1885 og prakt. der til Somm. 86. Prakt. i Ulstrupbro, Viborg Amt. Tilsynsførende v. de stedlige Markeder. Mangleaarig Form. f. den stedlige Foredragsforening. Mangleaarig Dommer f. Kvæg, Hopper og Hingste i Langaa og Omengns Landboforening.

Studierejse 1891 til det sydlige Norge og Sverige. Besøgt Landbrugsudstillingen i Skien og Landbrugsmødet i Göteborg.

Gift m. Bodil Marie Christensen, Datter af Gdr. A. Christensen. •

Jeppesen, Hans Olaf, f. $\frac{13}{4}$ 1870 i Fjelsted, Fyn. — Son af Lærer N. Jeppesen og Hustru J. K. Larsen.



Dyrlægeeksamen 1895.

Prakt. i Marslev, Fyn, fra 1895. Dyrlæge v. Mælkekontrollen v. Dansk Mælke-Compagnis Afd. i Marslev fra 1897.

Gift m. Bertha Martine Madsen, Datter af Gdr. M. Hansen.

Jeppesen, M i k k e l, Stadsdyrlæge, f. 7/10 1860. — Son af Møllebygger, Gdr. P. Jeppesen og Hustru K. M. Gielsgaard. Dyrlægeeksamen 1881.

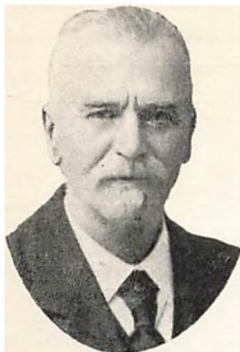

Ass. nogle Aar hos afd. Distriktsdyrlæge Welsch, Holstebro. Inspektør og kontroll. Dyrlæge v. Holstebro off. Slagtehus Febr. 1912. Kontroll. Dyrlæge paa Holstebro Svineslagteri 1915. Tilsynsførende Dyrlæge v. Markeder, Dyrskuer og Auktioner i Holstebro og v. Udførsel af lev. Hornkvæg. Form. f. Voldgiftsretten ang. Tvistigheder i Handel m. Husdyr fra 1907. Medl. af Holstebro Byraad 8 Aar. Medstifter og Form. f. Ringkøbing Amts Dyrlægeforening 25 Aar. Nu Æresmedl. af samme. Form. f. Holstebro Borgerklub, Holstebro og Omegns Forplejningsforening, Vuggestuen i Holstebro samt Holstebro Venstreforening.

Gift m. Helga Margrethe Elley, Datter af Kontorist H. C. Elley.

Jespersen, Jesper Jørgen, f. 13/4 1885 i Kragelund. — Son af Gdr. M. K. Jespersen og Hustru K. Nielsen.

Dyrlægeeksamen 1911.

Forsk. Assistentstillinger 3 Md., bl. a. paa Bornholm. Prakt. i Ulrum fra Maj 1911.

Gift m. Rigmor Nyborg, Datter af Gdr. P. Nyborg.

Jespersen, Johannes, Professor i Husdyrbrug, f. 17/4 1881 i Pol, Als. — Son af Arbejdsmand N. Jespersen og Hustru M. Johansen.



Dyrlægeeksamen 1915.

Landbrugskand. 1909. Redaktionssekretær v. »Fyns Stifts Landbrugstidende« 1909—10. Eksamen paa Fortsættelseskursus i Husdyrbrug 1912. Konsulent i Heste- og Kvægavl f. De samvirkende Landboforeninger i Fyns Stift 1916. Ass. v. d. kgl. Vetr.- og Landbohøjskole 1917. Lektor i Husdyrbrug v. samme 1919. Professor i Husdyrbrug 1923. Medl. af Statshingsteskuekommiss. f. 1. Skuekreds.

Bestyrelsesmedl. f. Hoppe-Centret »Sjælland«.

Studierejser til Norge, Sverige, Frankrig, Belgien, Holland og Tyskland.

Litt. Arb.: Ts. f. Landok.: 1917, Hvilken Betydning har man tillagt og tillægger man de kvælstofholdige Næringsstoffer i Husdyrenes Foder? *Fyns Stifts Landbrugstidende: 1917*, Om Følsyge og dens Forebyggelse. Lidt om det nyfødte Føl. *Den kgl. Vetr.- og Landbohøjskoles Aarsskrift: 1921*, Rejse-

indtryk fra Nordfrankrig, *Forsk. Landbrugsbl.*: Foranstaltninger til Hesteavlens Fremme. *Sjællands Stifts Landbrugslidende*: 1922, Betragtninger over den belgiske Hesteavl samt lidt om Avlen med Percheronere og breлагneske Heste. *Ugeskr. f. Landm.*: 1923, Hestene paa Landbrugsudstill. i Göteborg.

Gift m. Ellen Mazanti Andersen, Datter af Gasværksbestyrer Andersen.

Jespersen, Niels Christian, f. ^{23/10} 1881 i Lumby pr. Beldringe, Fyn. — Son af Gdr. A. Jespersen og Hustru J. M. Nielsen.



Dyrlægeeksamen 1907.

Ass. v. d. kgl. Vetr.- og Landbohøjskoles stationære Klinik f. mindre Husdyr Juli 1907—Okt. 1908. Ass. v. Skive Andelssvineslagteri Okt. 1908—April 09. Prakt. i Bred, Fyn, April 1909—April 10. Reservedyrlæge i Gardehusarregimentet April 1910—Jan. 12 og i samme Tidsrum Kødkontrollør v. Kbh.'s off. Slagtehuse. Prakt. i Odense fra Jan. 1912.

Ugift.

Jespersen, Nilaus, f. ^{22/5} 1889 i Kragelund, Ø. Snede Sogn. — Son af Gdr. M. Jespersen og Hustru K. Nielsen.



Dyrlægeeksamen 1917.

Ass. hos Dyrlægerne Kolind-Vronding, Andersen-N. Snede, Distriktsveterinær Rasmussen-Svedåla, Skaane, Nybo-Skive. Prakt. i Havndal fra 1918.

Gift m. Marie Ballund, Datter af Købmand Ballund.

Jessen, Thomas Kristian, f. ^{20/1} 1867 i Gjødsvang, Tistrup Sogn. — Son af Gdr. J. Kristensen og Hustru A. M. Hansdatter.



Dyrlægeeksamen 1888.

Prakt. i Ølgod fra Eft. 1888.

Gift m. Henriette Petrea Tange, Datter af Gæstgiver P. J. Tange.

* **Johansen, Axel**, f. $10\frac{1}{2}$ 1880.

Dyrlægeeksamen 1903.

Prakt. i Faaborg.

Johansen, Ferdinand Christian, f. $23\frac{7}{7}$ 1885 i Slagelse. —

Son af Vognmand P. Johansen og Hustru A. Rasmussen.



Dyrlægeeksamen 1908.

Ass. hos Dyrlægerne Nielsen-Maribo 1908—09 og Larsen-Fredrikshavn 1909—10. Prakt. paa Læso 1910—13, i Fuglebjerg fra Sept. 1913.

Gift m. en Datter af Propr. Rasmussen.

* **Johansen, Johan Peter**, f. $15\frac{6}{6}$ 1863.

Dyrlægeeksamen 1886.

Prakt. i Corselitze, Nykøbing F.

Johansen, Karl Frederik Marius, f. $10\frac{4}{4}$ 1887 i Hyllinge. —

Son af Dyrlæge Rasmus Peter Johansen og Hustru M. Poulsen.



Dyrlægeeksamen 1913.

Ass. hos Dyrlægerne Rohde-Thyggelev Febr.—Juni 1913 og Kragh-Nykøbing F. Nov. 1913—Juli 14. Reservedyrlæge v. 4. Dragonregiment Juli 1914—Juli 15. Prakt. i Næstved fra April 1915.

Gift m. Anna Marie Jensen, Datter af Gdr. R. Jensen.

Johansen, Niels (tidl. Jensen), f. $3\frac{2}{2}$ 1848 i Nyborre, Moen. — Son af Gdr. J. Johansen og Hustru K. Nielsdatter.

Dyrlægeeksamen 1879.

Prakt. i Beder, Aarhus, 1879—82, i Sabro, Aarhus, 1882—98, i Stovring, Randers, 1898—1912 og i Pjedsted, Fredericia, fra 1912—1918. Fra 1918 ophørt med Praksis.

Ugift.



Johansen, Niels Peter, f. $\frac{20}{7}$ 1867, Lyngmosegaard. — Son af Propr. L. Johansen og Hustru B. M. Nielsen.



Dyrlægeeksamen 1897.

Prakt. i Ørslev, Slagelse, til 1912. Ejer af Lyngmosegaard og Karsholts Mollegaard, Dianalund St., og prakt. her fra 1912.

Gift m. Alma Engbo, Datter af H. Engbo.

Johansen, Rasmus Peder, f. $\frac{12}{6}$ 1850 i Haldagerlille. — Son af Gdr. Johan Rasmussen og Hustru A. M. Hansen.



Dyrlægeeksamen 1873.

Prakt. i Hyllinge fra 1873. Form. f. Voldgiften ang. Tvistigheder i Handel med Husdyr i Øster Flakkebjerg og Thybjerg Herreder fra 1907.

Gift m. Marie Poulsen (død 1920), Datter af Gdr. Poul Hansen.

Johnsen, Anders, Slagtehusinspektør, f. $\frac{12}{2}$ 1874 paa Gydegaard. — Son af Sognefoged Johnsen og Hustru A. Christensdatter.



Dyrlægeeksamen 1899.

Prakt. i Horsens 1899—1905. Veterinærass. v. Horsens off. Slagtehus og Horsens Andelssvineslagteri 1905—1917. Kontroll. Dyrlæge v. Horsens Andelssvineslagteri 1917—22. Slagtehusinspektør v. Horsens off. Slagtehus og Eksportslagteri fra 1922.

Gift m. Elna Brass, Datter af Murermester Brass.

Jonsbak, Christian Svennevig, f. $\frac{24}{12}$ 1894 i Arden. — Son af Mejeribestyrer C. Jonsbak og Hustru K. Ottesen. Dyr lægeeksamen 1922.



Forsk. Vikarstillinger. Ass. hos Stadsdyrlæge Veilbæk, Ronne. Ass. hos Dyr læge Møller Jensen, Brande. Ass. v. Skive Andelssvineslagteri fra Juli 1923.

Ugift.

* **Jónson, H. O.**, f. 1883.
Dyr lægeeksamen 1916.
Prakt. paa Island.

* **Juhl, Peter Christoffer**, f. $\frac{21}{5}$ 1854.
Dyr lægeeksamen 1875.
Bosat i New York.

Juul, Niels, f. $\frac{17}{3}$ 1891 i Magtenbolle, Skalbjerger. — Son af Grd. L. Juul og Hustru M. Hansen.



Dyr lægeeksamen 1914.
Vikar og Ass. til Febr. 1915. Overtaget Dyr læge Boers Praksis i Uggerløse Okt. 1916.
Gift m. Kirstine Dige-Olsen, Datter af Lærer Dige-Olsen.

* **Jørgensen, Anders Martin**, f. $\frac{23}{6}$ 1862.
Dyr lægeeksamen 1889.
Opholdssted ukendt.

Jørgensen, Andreas Frederik, f. $\frac{5}{8}$ 1846 i Soro. — Son af Glarmester, Landbruger F. J. Jørgensen og Hustru A. Hoyer.



Dyrlægeeksamen 1866.

Overtog afd. Eskadrondyrlæge I. C. Saxkjærs Praksis i Slagelse 1866. I flere Aar Næstform. f. Soro Amts Dyrlægeforening og Form. f. samme 1909—17.

Gift m. Emma Augusta Paulsen, Datter af Propr. G. H. Paulsen.

* **Jørgensen, Carl Alfred**, f. $\frac{10}{1}$ 1873.

Dyrlægeeksamen 1893.

Reservedyrlæge v. Husarregimentet 1895. Prakt. i St. Hedinge.

Jørgensen, Carl Christian, Landbrugskand., f. $\frac{2}{8}$ 1890 i Varpelev. — Son af Gdr. H. Jørgensen.



Dyrlægeeksamen 1914.

Landbrugskand. 1909. Ass. hos Dyrlæge Skov, Ulbølle, Febr.—Juli 1914. Reservedyrlæge Okt. 1914—April 16. Prakt. i Klippinge fra April 1916.

Gift m. Laura Andersen, Datter af Gdr. R. Andersen.

Jørgensen, Christian Alfred, f. $\frac{3}{4}$ 1887 i Ballerup. — Son af Kreaturhandler L. Jørgensen og Hustru J. M. Christiansen.



Dyrlægeeksamen 1909.

Ass. hos Dyrlæge A. J. Andersen, Rudkøbing, 1909—10. Prakt. i Kjelstrup, Slagelse, Vint. 1910—11. Prakt. og Gaardejer i Ørum, Grenaa, 1911—15. Byttede Praksis m. Dyrlæge H. H. Gottlieb, Hornsyld. Prakt. i Hornsyld Okt. 1915—Okt. 22. Prakt. i Felsted, Sønderjylland, fra Okt. 1922.

Ugift.

Jørgensen, Jens Christian, f. $\frac{1}{10}$ 1896 i Gylling. — Son af Kobmand M. Jørgensen og Hustru M. Hansen.

Dyrlægeeksamen 1922.

Ass. hos Distriktsdyrlæge N. Dahle, Lillestrøm, Norge, Aug.—Dec. 1922, hos Dyrlæge Jul. Aursand, Rjukan, Norge, Dec. 1922—Maj 23.



Jørgensen, Jens Frederik Peter, f. $\frac{11}{12}$ 1849 i Lystrup, Vivild Sogn, Randers. — Son af Skolelærer P. Jørgensen og Hustru L. Juul.

Dyrlægeeksamen 1886.

Ved prakt. Landvæsen bl. a. 5 Aar i Argentina. Prakt. i Nystrup pr. Kvistgaard St. 1886—Nov. 87. Ansat v. Kbh.'s Kodkontrol til April 1888. Ansat v. Kbh.'s Mælkeforsynings Kontrol m. Malkekvaegbesætninger fra April 1888. Kommunalrevisor 1917—21. Voldgiftsmand i Tvistigheder ang. Handel m. Husdyr 1918—22. Voldgiftsform. fra 1922.

Gift m. Christine Elisabeth Rasmussen, Datter af fhv. kgl. Vejer og Maaler O. Rasmussen.

Jørgensen, Jens Peter, Landbrugskand., f. $\frac{1}{4}$ 1864 i Lidstrup, Falster. — Son af Gdr. J. Jørgensen og Hustru J. M. K. Larsen.

Dyrlægeeksamen 1893.

Elev v. den Classenske Agerbrugsskole, Næsgaard, 1883—85. Landbrugskand. 1887. Lærer paa forsk. Landbrugsskoler fra 1887—91. Prakt. i Hørreby, Falster, fra 1893.

Studierejser: Deltager i Veterinærkongresserne i Haag 1909, London 1914 og Stockholm 1921.

Gift m. Maren Marie Jakobsen, Datter af Gdr. J. Hansen.



Jørgensen, Jens Poul, f. $\frac{22}{3}$ 1888. — Son af fhv. Slagtermester O. Jørgensen og Hustru B. Høybye.



Dyrlægeeksamen 1914.

Prakt. i Slimminge 1915—16. Veterinærfuldmægtig i Aarhus 1917 (under Veterinærinspektør Dalsgård). Militærdyrlæge i den franske Hær 1918—19. Prakt. Dyrlæge v. Traverbanen i Charlottenlund fra Jan. 1920.

Ordensdekorationer: Médaille de la Victoire. Médaille commémorative des Engagés volontaires.

Gift m. en Datter af Dyrlæge Laurits Nielsen, Aarhus.

Jørgensen, Jørgen, f. $\frac{9}{7}$ 1873 i Sonderby, Fyn. — Son af Gdr. J. Hansen og Hustru M. Jensen.

Dyrlægeeksamen 1899.

Ass. hos Dyrlæge Rasmussen, Faaborg, Febr. 1899—Nov. 1900. Prakt. i Aarslev, Fyn, fra Nov. 1900.

Gift m. Kathrine Larsen, Datter af Gdr. R. Larsen.

Jørgensen, Jørgen Chr., f. $\frac{29}{1}$ 1869 i Skalbberg. — Son af Gdr. J. C. Jørgensen og Hustru M. Jørgensen.



Dyrlægeeksamen 1897.

Prakt. i Haarslev til 1908, i Bogense fra 1908.

Gift m. Sophie Christensen, Datter af Gdr. R. Christensen.

Jørgensen, Jørgen Nielsen, f. $\frac{23}{11}$ 1873 i Skjorring. — Son af Gdr. N. Jørgensen og Hustru C. Jensen.



Dyrlægeeksamen 1896.

Ass. hos Dyrlæge K. Nielsen, Sorring, Eft. 1896 — For. 97. Prakt. i Ikast Marts 1897—Juli 1900, i Hammel fra Juli 1900. Kontroll. Dyrlæge v. Hammel og Omegns Andelssvineslagteri fra 1906.

Gift m. Ellen Eyde, Datter af Købmand C. Eyde.

* **Jørgensen, Karl Vilhelm**, f. $\frac{3}{2}$ 1885.

Dyrlægeeksamen 1912.

Dyrlæge v. Kbh.'s off. Slagtehus og Torvehaller.

Jørgensen, Lars Ejner, f. $\frac{20}{2}$ 1893 i Tjæreby v. Haslev. — Son af Gdr. L. Jørgensen og Hustru J. Jensen.



Dyrlægeeksamen 1916.

Ass. v. d. kgl. Vetr.- og Landbohøjskoles ambulatoriske Klinik 1916—17. Reservedyrlæge v. Gardhusarregimentet 1917—18. Prakt. i Snese, Præsto Amt, fra 1918. Kontroll. Dyrlæge v. Kødkontrollen f. Snese Kommune 1921. Form. f. Snese Sundhedskommiss.

Gift m. Marie Elisabeth Jensen, Datter of Kolonialhandler H. C. Jensen.

* **Jørgensen, Peter Christian**, f. $\frac{10}{7}$ 1852.

Dyrlægeeksamen 1889.

Prakt. i Lyngby, Ostjylland. Nu bosat i St. Brøndum, Skjorping.

Jørgensen, Rasmus Jørgen, f. $\frac{20}{3}$ 1880 i Pillemark, Samsø. — Son af Gdr. J. S. Jørgensen og Hustru D. M. Rasmussen.



Dyrlægeeksamen 1906.

Vikar i Hammershoj Febr. 1906—Okt. 08. Forsk. Vikariater og Assistentstillinger i Danmark og Kristiania v. Praksis og Kødkontrol (Randers private Svineslagteri og Holbæk Svineslagteri) til Dec. 1910. Prakt. i Gjedsted Jan. 1911—20 samt kontroll. Dyrlæge v. Eksportslagteriet. Bosat i Aarhus fra 1920 og Konsulent i Husdyrhygiejne under De samvirkende danske Landboforeninger

Okt. 1921. Understøttelse fra Landbrugsministeriet til Udbredelse af Interessen f. Modarbejdelse af smitsomme Husdyrsygdomme.

Studierejse til Sverige 1919 (Kvægtuberkulosens Bekæmpelse). Stipendium af Jubilæumsfondet.

Litt. Arb.:

Boger: Hvornaar bør man søge Dyrlæge? 1913.

Afh.: Forskellige veterinære og landøkonomiske Artikler.

Gift m. Louise Dorothea Cleemann, Datter af Dyrlæge A. H. Cleemann, Hammershoj, Viborg.

* **Jørgensen, Uffe**, f. 1896.

Dyrlægeeksamen 1918.

Ass. v. d. kgl. Vetr.- og Landbohøjskole til Maj 1923. Nuværende Opholdssted ukendt.

Kaad, Hans Hansen, Dr. med. vet., f. $\frac{28}{8}$ 1891 i Lambjerg, Als. —



Son af Gdr. H. Hansen Kaad og Hustru C. Brock.

Dyrlægeeksamen 1919 (Hannover).

Student 1912. Studeret v. Universitetet i Kiel og Veterinærhøjskolerne i Dresden og Hannover. Feldunterveterinær Aug. 1915. Abteilungsveterinær v. 26. Feldartillerieregiment 1915 (Werden). Feldveterinær 1916. Leder af Hestelazaret Nr. 19 Jan. 1918. Prakt. i Guderup, Als. Dr. med. vet. Hannover 1920.

Litt. Arb.: Ueber die Wirkung einiger Laktifuga bei Stuten (Doktorafh.).

Ordensdekoration: Jernkorset.

Gift m. Gertrud Matthiesen, Datter af Sognepræst C. Matthiessen.

Kallesøe, Niels Adolf Nielsen, f. $\frac{2}{4}$ 1885. — Son af Dyrlæge



Mads Nielsen Kallesøe og Hustru M. Povlsen.

Dyrlægeeksamen 1907.

Overtog efter Faderens Død dennes Praksis i Lemvig Febr. 1907.

Gift m. Anna Jensen, Datter af Lærer Jensen.

Kappel, Axel, f. $\frac{18}{12}$ 1891. — Son af Forstelærer J. Kappel og Hustru A. Rudbeck.



Dyrlægeeksamen 1914.

Ass. hos Dyrlæge Constantin Larsen, Rødby, $\frac{1}{2}$ Aar. Reservedyrlæge i Hæren $1\frac{1}{2}$ Aar. Prakt. i Nors St., Thy.

Gift m. Anna Marie Hansen, Datter af Kobmand. T. Hansen.

Katholm, Eliot Anker Petri, f. $\frac{1}{4}$, 1891 i Lystrup, Allingaabro. — Son af Gdr. A. P. Katholm og Hustru E. K. Olsen.



Dyrlægeeksamen 1918.

Ved Landvæsenet bl. a. paa Møllerup, Ronde, og Lovegaard, Hong. Forsk. kortvarige Vikariater. Prakt. i Kjellerup Febr.—Sept. 1919. Prakt. i Ørum, Grenaa, fra 1919.

Gift m. Tinne Jørgensen, Datter af Gdr. J. Jørgensen.

* **Keilgaard, Sigurd Valdemar Otzen**, f. $\frac{19}{1}$, 1879.

Dyrlægeeksamen 1902.

Ass. v. den kgl. Vetr.- og Landbohøjskoles pat.-anat. Afd. Sept. 1903, ambulat. Klinik Dec. 03 og Reservedyrlæge v. samme indtil Okt. 17. Prakt. i Kbh.

Litt. Arb.: M. f. D.: Bd. 19, Om krupos Tarmbetændelse hos Hesten.

Keiser, Jacob, f. $\frac{24}{10}$ 1876 i Rosmus v. Grenaa. — Son af Møllejer E. J. Keiser og Hustru K. M. Pedersen.

Dyrlægeeksamen 1913.

Ass. hos Dyrlæge Dyekjær, Grenaa, til Juli 1913. Prakt. i Egtved fra Juli 1913. Dyrlæge v. d. komm. Kodkontrol fra Sept. 1913. Form. f. Forligskommiss. f. Egtved Kommune fra Jan. 1922.

Gift m. Marie Elisabeth Hansen, Datter af C. Hansen.



* **Ketelsen, Hans**, f. $\frac{21}{2}$ 1866.

Dyrlægeeksamen 1892.

Sekondløjtnant v. Ingeniørkorpset. Reservedyrlæge v. Husarregimentet 1893—97. Dyrlæge v. Mælkeriet »Enigheden«, Kbh. Prakt. i Kbh.

Kjeldbjerg. Johannes, f. $\frac{21}{3}$ 1890, Kjeldbjerggaard, Gullerup pr. Nykøbing M. — Son af Gdr. P. Jakobsen og Hustru K. M. Ringgaard.



Dyrlægeeksamen 1914.

Prakt. i O. Jolby, Mors, fra Febr. 1914.

Litt. Arb.: M. f. D.: Bd. 28, Et Tilfælde af Rødsygeinfektion hos Mennesket behandlet med Serum. Bd. 29, Medfødt Hyperextension af Kodeledet hos Føl. Bd. 33, Meddelelser fra Praktis. Bd. 34, Kælvningsfeberens Ætiologi og Patogenese. Bd. 35, En ny Slyngefører.

Gift m. Mary Ulrica Olsen, Datter af afd. Husmægler B. Olsen.

Kjellerup-Nielsen, Hans Peter Christian, f. $\frac{1}{2}$ 1889 i Næstved. — Son af Overpolitibetjent C. Nielsen og Hustru C. Greisen.



Dyrlægeeksamen 1911.

Ass. hos Dyrlæge Martin Poulsen, Ringsted, 1911—12. Ass. hos Dyrlæge Ulf-Møller, Hobro, 1912—13. Distriktdyrlæge paa Læsø 1913—14. Ass. hos Dyrlæge Ulf-Møller, Hobro, 1914—15. Prakt. i Stovring 1915—21. Prakt. i Hjørring fra 1921.

Gift m. Laura Kristine Jensen, Datter af afd. Gdr., Postkontrolent T. Jensen.

* **Kjeldsen,** A. L., f. 1896.

Dyrlægeeksamen 1919.

Opholdssted Kbh.

Kjær, Gunder Gotthold Bernhard, f. $\frac{16}{10}$ 1855, Duebjerggaard, Sorø. — Son af Propr. H. M. Kjær og Hustru H. M. H. Kruuse.



Dyrlægeeksamen 1881.

Prakt. i Vilsted. Ejer af Duebjerggaard, Sorø, 1896 og prakt. her. Sogneraadsmidl. i flere Aar og andre komm. Hverv.

Gift m. Astrid Claessen, Datter af Propr. L. Claessen.

Kjær, Mads Ernst August, Statskonsulent i Hesteavl, f. $12/1$ 1876 i Lemvig. — Son af Propr. M. Kjær og Hustru I. C. Paulsen.



Dyrlægeeksamen 1906.

Praktisk Landbrug 1891—97. Malling Landbrugsskole 1897—98. Landbrugskand. 1901. Prakt. Dyrlæge 1906—08. Konsulent f. De samvirkende jyske Hesteavlsforeninger 1909—19. Ass. v. Stambogsforingen f. Heste af jysk Race 1909—19. Konsulent i Hesteavl f. Foreningen af jyske Landboforeninger 1917—20. Sekretær f. De samvirkende jyske Hesteavlsforeninger 1912—19. Statskonsulent i den svære Hesteavl 1919. Stambogsfører f. Heste af jysk Race 1919.

Studierejser: Tyskland og Belgien 1914. Rejse til England, Frankrig og Belgien f. Staten Eft. 1919.

Litt. Arb.: Oversigt over Hoppestammer indenfor den jyske Race (1. og 2. Udg.). Stambog for Hingste af jyske Race (Bd. 26—28). Stambog for Hopper af jysk Race (Bd. 18—19). Register-Stambog for Heste af jysk Race.

Gift m. Betty Frederikke Agersted, Datter af Kohmand F. Agersted.

Klastrup, Kristen, f. $29/6$ 1887. — Son af flv. Gdr. K. M. Christensen-Klastrup og Hustru E. M. Christiansen.

Dyrlægeeksamen 1910.

Prakt. i Hjørring 1911—12, i Skovby og Galten, Aarhus, 1912—20, i Hjørring 1920—22. Kodkontrollor i Skive 1922—23. 2. komm. Dyrlæge i Viborg fra Juli 1923.

Gift m. Ellen Baadsgaard, Datter af flv. Isenkræmmer M. Baadsgaard.

Klee, Valdemar Frederik, f. $31/8$ 1888 i Californien. — Son af Gartner, Statsinspektør over Frugtsygdomme V. Klee og Hustru J. Barry.



Dyrlægeeksamen 1912.

Kom til Danmark ved Forældrenes Død 1899. Blev optaget som Plejeson af Onklen, Professor B. Bang. Ass. hos forsk. Dyrlæger i Jylland. Ass. v. d. kgl. Vetr.- og Landobhøjskoles stat. Kliniks med. Afd. Okt. 1913. Reservedyrlæge i Hæren under Verdenskrigen. Rejste til Peru 1918. Arbejdede for et Opdrætterselskab. Ans. i Hæren 3 Aar. Prakt. nu i Miraflores, en Forstad til Hovedstaden Lima.

Gift m. Hilda Jensen.

Klingberg, Christian, f. $\frac{21}{4}$ 1840 i Kirke-Esbønderup, Frederiksborg Amt. — Son af Distriktslæge Valdemar Klingberg og Hustru H. Brøndsted.



Dyrlægeeksamen 1867.

Prakt. i Grenaaegnen 1867—74. Prakt. i Frederiksborg til 1905. Studeret Hippologi i Ind- og Udlandet og har bl. a. virket for Hærens Remontering af Landets egen Hesteavl.

Studierejser til Holland og Tyskland 1890.

Litt. Arb.:

Bøger: En national Avl af Køre- og Rideheste. Et Forslag til Overvejelse (2 Opl.) 1891 og 1912. Stambog over Frederiksborg Amts Præmiehingste 1850—1900, 1900. Avlen af forædlede Heste i Danmark (I Foren. m. H. Goldschmidt) 1901. I Oversættelse: de Montigny, Traveren og den moderne Kjørehest 1887. H. Plümicke. Opdræt af Heste til Ride- og Kørebrug 1908.

Afh.: M. f. D.: Bd. 7, Kort Fremstilling af Halvblodsavlens Historie i Danmark indtil vore Dage (prisbelønnet af Jubilæumsfonden). *Frederiksborg Amts Avis: 1899*, Avlen af Frederiksborg Heste i Frederiksborg Amt. Talrige Artikler i *Hippolog. Td.*, bl. a. 1890. Om Grundlaget for Sjællands Avl af Kjøre- og Rideheste, og i *Td. f. Hesteavl*.

Ordensdekoration: R.

Gift m. Henriette Rüssell, Datter af Skrædermester Rüssell.

Knudsen, Aksel, f. $\frac{17}{4}$ 1892, Hjerik Skole. — Son af Lærer N. Knudsen og Hustru K. Nielsen.



Dyrlægeeksamen 1915.

Overtog Aug. 1915 Dyrlæge Hans Christensens Praksis i Vildbjerg. 2. Dyrlæge v. Viborg komm. Mælkekontrol og Ass. v. d. off. Slagtehus April 1921. Mælkekontrollkursus paa Frederiksberg og Aalborg Mælkelaboratorier.

Gift m. Camilla West, Datter af Gdr. J. J. West.

Knudsen, Carl Henrik, f. $\frac{2}{10}$ 1883 i Næstved. — Son af Tobaksfabrikant C. H. Knudsen og Hustru E. Kähler.



Dyrlægeeksamen 1907.

Vikarierende Ass. i normal Anatomi paa d. kgl. Vetr.- og Landbohøjskole Eft. 1906. Ass. hos Dyrlæge P. H. Nielsen, Maribo, Febr. 1907—Febr. 08. Vikar Febr.—Sept. 1908. Reservedyrlæge i Artilleriets 3.—4. Afd. og samtidig kontroll. Dyrlæge v.

Rødovre Svine- og Kreaturslagteri Sept. 1908—Febr. 10. Prakt. i Stege Febr. 1910—Maj 11, i Stokkemærke Maj 1911—Jan. 19, i Baldersbrønde og Gaardejer For. 1919. Tilsynsførende m. de til Andelsselskabet »Trifolium«s Mejerier mælkeleverende Besætninger fra Juni 1919. Nu bosat i Himmelev, Roskilde.

Gift m. Iris Margrethe Jørgensen, Datter af Tomrermester J. Jørgensen.

* **Knudsen, Jens Christian**, f. $\frac{27}{3}$ 1858.

Dyrlægeeksamen 1880.

Prakt. i Lime, Randers. Reservedyrlæge v. 3. Dragonregiment 1885—92. Inspektør v. de off. Slagtehus i Aarhus fra 1895.

Knudsen, Jens Marius Alfred, f. $\frac{2}{6}$ 1877. — Son af Lærer J. Knudsen og Hustru, f. Christensen.

Dyrlægeeksamen 1904.

Prakt. forsk. Steder til 1914. Ass. v. Roskilde Andelssvineslagteri fra 1914.

Ugift.

Knudsen, Knud Marius, f. $\frac{22}{7}$ 1893 i Leby, Bregninge Sogn, Ærø. — Son af Købmand R. J. Knudsen og Hustru E. Jørgensen.

Dyrlægeeksamen 1916.

Vikar i Norge $\frac{1}{2}$ Aar, derefter prakt. i Øster-Bregninge, Ærøskobing.

Ugift.



Knudsen, Lorenz, f. $\frac{20}{2}$ 1874 i Galsted. — Son af Gdr. H. Knudsen og Hustru, f. Hansen.

Dyrlægeeksamen 1898.

Prakt. i Rodding.

Knudsen, Niels Peder (tidl. Knudsen-Nielsen), f. $29/2$ 1882, Kirke-
dal, Ølst Sogn, Randers. — Son af Gdr. K. K. Niel-
sen og Hustru B. M. Petersen.



Dyrlægeeksamen 1906.

Forskellige Vikariater. Ass. hos Dyrlæge H. P. Jorgensen, Kjellerup, 5 Md. Overtog sammes Praksis Sept. 1906. Leder af Kjellerup off. Slagtehus. Opdrætter af jyske Hingste. Dommer v. Dyrskuer. Været Medl. af Hørup Sogneraad og været Form. f. Kjellerup Højskoleforening. Nu Form. f. Kjellerup og Omegns Valgmenighed.

Gift m. Ane Marie Petersen, Datter af fhv. Gaardejer K. Petersen.

* **Knuthsen, August**, f. $12/3$ 1884.

Dyrlægeeksamen 1909.

Prakt. i Sorø.

* **Kobbernagel, Peder Andreas Bundgaard**, Stadsdyrlæge, f. $29/4$ 1885.

Dyrlægeeksamen 1911.

Prakt. i Randers. Stadsdyrlæge i Svendborg.

Kobbernagel, Peder Pedersen, f. $17/3$ 1851 i Skjelby, Nykøbing F. — Son af Gdr. P. Kobbernagel og Hustru A. Jensdatter.



Dyrlægeeksamen 1881.

Ved Landbruget til 1876. Paa Lyngby Landbrugsskole 1875—76. Prakt. i Nobbet, Horslunde Sogn, Nakskov, 1881—1914 og samtidig Forpagter 1883—92. Bosat i Kbh. 1914—15, i Horslunde 1915—16, i Nykøbing F. 1916, i Horslunde 1919. Nu Bestyrer af Landmandsbankens Filial i Horslunde.

Gift m. Hulda Augusta Elinor Jensen, Datter af kgl. Lods og Toldassistent S. H. Jensen.

Koblen, Peter Svend, f. $\frac{2}{3}$ 1895, Nykøbing F. — Son af Købmand A. P. Koblen og Hustru E. Jørgensen.



Dyrlægeeksamen 1921.

Deltog i Ekspeditionen til Polen til Kvægpestens Bekæmpelse og var 3 Md. ansat i Prof. Gordialkowsky's Laboratorium i Warszawa 1921. Overtog Dyrlæge J. Th. Christensens Praksis i Faaborg pr. Varde Maj 1921. Udover privat Kødkontrol. Dommer f. Heste v. Varde Østeregns Landboforenings Dyrskuer.

Gift m. Laura Dorthea Johanne Bresson, Datter af Skibstømrer L. C. Bresson.

Koch Lauritz Marius, f. $\frac{18}{4}$ 1855. — Son af Provst H. P. G. Koch og Hustru A. O. Parelius.



Dyrlægeeksamen 1875.

Prakt. i Verninge, Fyn, fra Jan. 1876—Eft. 78, i Eskildstrup, Falster, 1878—82, i Sakskøbing fra 1882. Til 1891 prakt. sammen med afd. Dyrlæge O. C. Andersen og derefter fortsat Praksis til Juli 1911. Kødkontrollør v. Sakskøbing Kødkontrol samt tilsynsførende Dyrlæge v. Markeder, Dyrskuer m. m. fra 1900. Medl. af Voldgiftsretten f. Handel med Husdyr fra Oprettelsen. Medl. af Sakskøbing Menighedsraad fra Oprettelsen. Medl.

af Sakskøbing Havneudvalg 1898—1918. Medl. af Sakskøbing Væрге-
raad fra Oprettelsen til 1922. Medl. af Sakskøbing Forligskommission
fra 1915. Medl. af Sakskøbing Byraad 1910—22.

Ugift.

Koch, Thomas Petersen, Stadsdyrlæge, f. $\frac{17}{n}$ 1863 i Kristrup, Randers. — Son af Gdr. P. A. Koch.



Dyrlægeeksamen 1888.

Prakt. i Silkeborg 1888—92. Prakt. i Lemvig 1892—99. Dyrlæge v. Silkeborg komm. Kødkontrol fra 1899, v. det off. Slagtehus fra 1914, v. Koopmanns Svineslagteri, Silkeborg, 1899—1907. Dyrlæge v. Silkeborg Andelssvineslagteri fra 1907. Form. f. Voldgiftsretten i Tvistigheder ang. Handel m. Husdyr f. Silkeborg fra 1907.

Kochtved, Olaf Georg Jensen, f. $21/10$ 1898 i Frederikshavn. — Son af Gdr. H. J. G. Ovesen Jensen og Hustru L. M. Ronne.



Dyrlægeeksamen 1921.

Deltaget i Ekspeditionen til Polen til Bekæmpelse af Kvægpesten Dec. 1920—Juli 21. Funge-rede som Veterinærpolititi v. d. russiske Grænse. Ass. hos Dyrlægerne Andreasen-Haslev, Wolle-sen-Rude, Møller-Jensen-Brande Juli—Dec. 1921, Huuse-Herning Dec. 1921—Jan. 23, K. Lauridsen-Sollested Jan.—Febr. 1923, Voss-Rynkeby Febr.—1923. Ass. v. Kødkontrollen i Silkeborg hos Dyr-læge Koch fra Aug. 1923.

Studierejse i Tyskland og Polen.

Ordensdekoration: Po. P. R.

Ugift.

Kofod-Jensen, Jens, f. $23/2$ 1875 i Orup, Fakse. — Son af Lærer, Folketingsmand A. Jensen og Hustru C. M. Kofod.

Dyrlægeeksamen 1896.

Prakt. i Vonsild fra Juni 1896. Form. f. Vonsild Sogneraad fra April 1921.

Gift m. Marie Amalie Findsen (dod), Datter af Gdr. M. Findsen.

Kold-Christensen, Richard, f. $23/7$ 1881 i Nibe. — Son af Køb-mand P. Christensen og Hustru P. Petersen.

Dyrlægeeksamen 1905.

Prakt. i Jyderup 1905—15, i Udby pr. Jerslev 1915—19, i Graasten fra 1919. Sekretær i sonder-jysk Dyrlægeforening 1920—23. Form. f. sonder-jysk Forening fra 1923. Medl. af Bestyrelsen f. danske Lagers og Dyrlægers Motorklub fra 1911. I Bestyrelsen f. danske Lagers og Dyrlægers Mo-terforsikring.

Gift m. Signe Pape, Datter af Forpagter J. P. Pape.

Kolind, Hans, f. $14/3$ 1881, Kasten pr. Kolind. — Son af Gdr. H. Pe-dersen Kolind og Hustru M. Sorensen.

Dyrlægeeksamen 1912.

Prakt. i Vronning til 1919. Prakt. i Morke fra 1919.

Gift m. Jenny Holst, Datter af Propr. R. Holst.



Kollat Hansen, Vilh. $\frac{9}{2}$ 1883 i Nysted. — Son af Dyr læge J. Hansen, Nysted, og Hustru M. Hansen.

Dyr lægeeksamen 1911.

Prakt. i Kjetlinge.

Gift m. en Datter af Maskinmester N. P. Nielsen.

Krag, Christian, f. $\frac{8}{11}$ 1882 i Barsmark, Aabenraa Amt. — Son af Kaptajn H. M. Krag og Hustru M. Reuter.

Dyr lægeeksamen 1910 (Hannover).

Studeret v. Veterinærhøjskolerne i München, Hannover, Berlin. Veterinær i den tyske Hær 1915—19. Prakt. i Hojer.

Kragh, Morten, f. $\frac{25}{3}$ 1876 i Bisserup i Holsteinborg Sogn. — Son af Sognepræst Th. Kragh og Hustru E. K. Lange.

Dyr lægeeksamen 1900.

Ass. hos afd. Dyr læge L. Andersen, Nykøbing F., fra 1. Febr. 1900, overtog sammes Praksis 1. Jan. 1907. Tilsynsførende v. Ind- og Udførsel af levende Dyr over Gedser fra Aug. 1913. Form. f. Dyr lægeforeningen f. Lolland-Falster 1918—20. Medl. af Bestyrelsen i Dyr lægernes Understøttelsesforening. Medl. af Bestyrelsen i D. D. D. fra Sept. 1921.

Gift m. Ellen Olivarius, Datter af Hospitalsforstander Kancelliraad I. H. B. Olivarius.

Kring-Lauridsen, Jens, f. $\frac{27}{3}$ 1889 i Give. — Son af Hestehandler L. K. Lauridsen og Hustru A. E. Jensen.

Dyr lægeeksamen 1917.

Vikar ca. 1 Md. f. Dyr læge H. Ketelsen, Kbh. Ass. hos afd. Dyr læge V. Kollat, Kbh., Sept. 1917—Marts 18. Ass. hos afd. Dyr læge A. Lindschow, Ringsted, Marts—Juli 1918. Ass. v. d. kgl. Vetr.- og Landbohøjskoles medicinske Klinik (Prof. Oluf Bang) Juli 1918—Okt. 19. Ass. hos afd. Dyr læge J. Albrechtsen. Prakt. i Sollested fra Jan. 1920.

Gift m. Johanne Ejbol, Datter af Murermester M. Ejbol.



Kristensen, Anders Martin, f. $\frac{3}{1}$ 1892 i Tune, Roskilde. — Son af Brugsforeningsbestyrer H. Kristensen og Hustru A. S. Nielsen. Dyr lægeeksamen 1916.

Ass. hos Dyrlæge Mortensen, Fredericia, Aug. 1916—Aug. 17. Forskellige Vikariater (Ørum v. Grenaa, Brande). Reservedyrlæge Maj—Dec. 1918 (Ringsted). Ass.- og Vikarstillinger hos Dyrlægerne Axel Nielsen-Korsør, Vebæk-Horsens, Breitenstein-Borris, Christiansen-Skjern, Jessen-Olgod, S. Bjerre-Hurup, Birkemose-Snedsted til Okt. 1919. Ass. hos Dyrlæge Lindschouw, Ringsted, Okt. 1919. Overtog v. dennes Dod hans Praksis April 1921.

Ugift.

Kristensen, Anton, f. $17/1$ 1893 i Sejling, Silkeborg. — Son af Gdr. C. Kristensen og Hustru f. Nielsen.



Dyrlægeeksamen 1918.

Artium 1913. Reservedyrlæge i Hæren. Forsk. Ass.- og Vikarstillinger, bl. a. Ass. hos Dyrlæge A. Hansen, Selde. Prakt. i Viby, Sjælland, fra Eft. 1919.

Ugift.

* **Kristensen, Jens**, f. $20/5$ 1865.

Dyrlægeeksamen 1892.

Prakt. i Viverup, Karise. Nu bosat paa Fuglegaard, Gentofte.

Kristensen, Markus, f. $20/3$ 1862 i Lime, Randers. — Son af Gdr. K. Andersen og Hustru A. M. Nielsen.



Dyrlægeeksamen 1889.

Prakt. i Lime pr. Morke.

Litt. Arb.: M. f. D.: Bd. 23. Iagttagelser over Kvægets epizootiske Svælgglammelse og Hestens saakaldte Rygmarvstufus (prisbelønnet af Jubileumsfondet). *Bd. 26.* Fødselshjælp hos Hoppem. *Bd. 27.* Meddelelser fra Dyrlægepraksis. *Bd. 29.* Lidt om nyfødte Føl.

Gift m. Sofie Pagter, Datter af Sognefoged N. Pagter.

Kristensen, Søren, f. ¹⁰/₁ 1896 i Grønnerup. — Søn af Gdr. F. Kristensen og Hustru K. Knudsen.



Dyrlægeeksamen 1920.

Prakt. i Sommersted, Sønderjylland, fra April 1920.

Gift m. Astrid Nielsen, Datter af Gdr. C. Nielsen.

Krogh, Magnus Charles, f. ⁴/₁ 1891 i Tjæreborg. — Søn af Købmand C. Christensen Krogh og Hustru C. C. Nielsen.



Dyrlægeeksamen 1920.

Prakt. i Bramminge.

Gift m. Andrea Marie Hougaard, Datter af Vognmand A. Hougaard.

Krogh, Martin Godfred Nicolajsen, f. ¹²/₁₀ 1889 i København. — Søn af Malermester N. Krogh og Hustru A. Nicolajsen.



Dyrlægeeksamen 1916.

Vikar hos Dyrlæge Tamdrup, Skibby. Prakt. i Vejen Jan. 1917—Sept. 20, i Vejle fra Sept. 1920.

Gift m. Ellen Helene Lund, Datter af Forretningsfører S. Th. Lund.

Krogh, Rasmus Rasmussen, f. ¹⁰/₇ 1859 i Smederup, Bovlstrup. — Son af A. Rasmussen (Krogh) og Hustru M. Knudsdatter.



Dyrlægeeksamen 1889.

Ansæt v. Kbh.'s off. Slagtehus og Veterinærkontrollen Maj 1889—Maj 91. Prakt. 10 Aar i Sæby, startede og ledede Kodkontrollen. Prakt. i N. Sundby 2 Aar. Prakt. i Fjerritslev fra 1903.

Gift m. Marie Kjeldsen, Datter af Kalkbryder P. Kjeldsen.

* **Krogsgaard, A. R.**, f. 1897.

Dyrlægeeksamen 1921.

Ass. paa d. kgl. Vetr.- og Landbohøjskoles med. Klinik til Maj 1923.

Krogsgaard Christiansen, Peder, f. ¹⁰/₁₀ 1883, Nipgaard, Kjellerup. — Son af Bmd. A. Christiansen og Hustru K. Pedersen.



Dyrlægeeksamen 1906.

Vikarstillinger i Soro, Starup og Nibe. Prakt. i N. Hvam pr. Kjellerup fra 1906.

Gift m. Aurelia Egelund, Datter af afd. Skorstensfejermester Egelund.

Krogsgaard Nielsen, Niels Christian, f. ¹⁴/₆ 1870 paa Nicolinegaard i Norre Nissum, Lemvig. — Son af Gdr. R. Nielsen og Hustru A. K. Pedersen.



Dyrlægeeksamen 1895.

Prakt. i Struer 1895—1901. Prakt. i Hjerm og var ansæt v. Eksportslagteriet 1901—05. Prakt. i Struer 1905—16. Hotelforpagter, Avlsbruger og prakt. i Hurup 1916—19. Prakt. i Skelund 1919—Maj 20, i Gjedsted fra 1920.

Gift m. Olga Marie Louise Nielsen, Datter af Former Marcus Nielsen.

Krogøe-Petersen, Rasmus Frederik (tidl. Petersen), Dr. med. vet., f. $^{10}/_{10}$ 1872 i Liltved, Fausing Sogn, Randers. — Son af Forpagter P. Petersen og Hustru K. Petersen.



Dyrlægeeksamen 1897.

Prakt. i Hobro fra April 1898. Dyrlæge v. Hobro konun. Kødkontrol og Hobro Eksportslagteri fra 1905. Dr. med. vet. (Universitetet i Leipzig 1918). Flere Gange Medl. af Bestyrelsen f. Dyrlægeforeningen f. Randers og Omegn, i 4 Aar Form. f. samme. Voldgiftsdommer i Voldgiftsretten f. Handel med Husdyr f. Hobro og Omegn. Statens kontroll. Dyrlæge v. A/S. Blaakilde Molles Fabrikker, Hobro. Politidylæge i Hobro fra 1905.

Studierejser til Veterinærskolen i Dresden 1904 og 1917.

Litt. Arb.:

Boger: Zur Aetiologie und Pathogenese der Gebärpärese (Paresis puerperalis) (Doktor disputals) 1918.

Afh.: M. f. D.: Bd. 14, Bidrag til Kundskaben om Fordøjelsessygdomme hos Kvæget. *Bd. 20 og 24,* Bidrag til Kundskab om Johimbin. Desuden fl. andre Afhandlinger.

Gift m. Hedevig Petersen, Datter af Dyrlæge Julius Petersen, Middelfart.

Kronholm, Storm Antoni (tidl. Petersen), f. $^{20}/_{3}$ 1884, Falsted v. Faaborg. — Son af Skibsfører H. Petersen og Hustru H. Hansen.



Dyrlægeeksamen 1913.

Til Sos i 3 Aar til 1904. Kontrolass. 2 Aar. Prakt. i Gudme, Fyn, fra 1913.

Gift m. exam. juris Clara Rasmussen, Datter af Gartner R. Rasmussen.

Kruse, Ejnar, f. $^{21}/_{1}$ 1893 i Næstved. — Son af Bankdirektor R. K. A. Kruse og Hustru A. Jensen.



Dyrlægeeksamen 1914.

Ass. v. Andelssvineslagteriet i Nykøbing F. Juli 1914—Febr. 15. Reservedyrlæge v. 4. Dragonregiment til Aug. 1916. Ass. hos Dyrlæge Tobiassen, Snoldelev, til Aug. 1917. Vikar f. Dyrlægerne Gram-

Helsing, C. Petersen-Højslev, M. Kragh-Nykøbing F. og Rasmussen-Landet, Taasinge, til Febr. 1918. Reservedyrlæge v. 4. Dragonregiment til Aug. 1918. Overtog afd. Dyrlæge N. Petersens Praksis i Roskilde 1918.

Gift m. Emmy Honoré, Datter af Rentier H. Honoré.

Kruse, Frederik William, f. $\frac{7}{6}$ 1873 i København. — Søn af afd. Berider, Oversergent Kruse og Hustru f. Büthler.



Dyrlægeeksamen 1897.

Ass. hos Dyrlæge Jacobsen, Ørbæk, 1897—99. Prakt. i Heden, Allested, 1899—1909, i Odense fra 1909. Amtets tilsynsførende Dyrlæge v. Odense Kvægtorv. Autoriseret Dyrlæge v. Eksportkontrollen og assist. paa Eksportslagteriet i Odense.

Gift m. Anna Kathrine Jensen-Lykke, Datter af fhv. Gdr. Jensen.

Kruse, Holger Emil, f. $\frac{9}{4}$ 1865 i København. — Søn af H. Flindt Kruse og Hustru M. Gravesen.



Dyrlægeeksamen 1885.

Prakt. i Silkeborg fra 1890. Kontroll. Dyrlæge v. Koopmanns Eksportslagteri.

Gift m. Gerda Pagh, Datter af Landstingsmand, Elatsraad C. Pagh.

Krøyer, Carl, f. $\frac{1}{3}$ 1897, Billeskov, Kjerte Sogn, Fyn. — Søn af Bogholder C. R. S. Krøyer og Hustru E. Jørgensen.



Dyrlægeeksamen 1922.

Artium 1916. Cand. phil. 1917. Ass. hos Dyrlæge Schmidt, Haderslev, fra Febr. 1922.

Ugift.

Kühne, Karl Fritz Wilhelm, f. $\frac{30}{5}$ 1878 i Hohenhameln, Hannover. — Son af Dyrlæge W. Kühne og Hustru E. Bähre.



Dyrlægeeksamen 1901 (Hannover).

Forsk. Ass.- og Vikarstillinger til Marts 1902. Prakt. i Brome, Lüneburg, Marts 1902—Sept. 09 og i Logumkloster, Sonderjylland, fra Sept. 1909. Deltaget i Verdenskrigen 1915—Juni 18. Forfremmet til Stabsveterinær. Lazaretophold til Febr. 1919. Genoptog Praksis i Logumkloster Febr. 1919. Autoriseret som dansk Dyrlæge v. Genforeningen 1920.

Ordensdekoration: Jernkorset Kl. II.

Gift m. Margrethe Quabeck, Datter af afd. Bogholder C. Quabeck, Westfalen.

Kühne, Rudolf Siegfried Ewald, Dr. med. vet., f. $\frac{21}{7}$ 1882 i Hohenhameln, Hannover. — Son af Dyrlæge Wilhelm Kühne og Hustru E. Bähre.



Dyrlægeeksamen 1907.

Student 1902. Studeret v. Universiteterne i Jena, Strassburg, Veterinærhøjskolerne i Hannover, Berlin og Universitetet i Giessen. Dr. med. vet. (Giessen) 1908. Videnskabelig Medarbejder v. Kejser Wilhelms Institut i Bromberg. Ass. hos prakt. Dyrlæge i Logumkloster 1910—11. Prakt. i Tinglev fra 1911.

Litt. Arb.: Widerstandsbestimmungen bei Muskeln und Nerven nach der Kohlrausch'schen Methode. Ricinusfrø og deres Virkning paa Kroppen af Forsøgsdyr. Eosin og dets Virkning paa Kroppen af Hus- og Forsøgsdyr. Indflydelse af Eucalyptusdampe paa T.B. Bacillen.

Ordensdekoration: Jernkorset II. Kl.-Bayr. M. V. O. Kl. 4 m. Schwertern.

Gift m. Thora Skau, Datter af Partikulier J. Skau.

Kærmark, Jens Kristian (tidl. Olesen), f. $\frac{21}{2}$ 1894 i Ajstrup. — Son af Gdr. L. Olesen og Hustru M. M. Jensen.



Dyrlægeeksamen 1919.

Prakt. i Haverslev, Arden, Sept. 1919—Juli 23. Overtog Dyrlæge Hoegs Praksis i Voldum Juli 1923.

Gift m. en Datter af Gdr. N. P. Vesterskov.

Lange, Harding Carl Frederik, f. $\frac{5}{3}$ 1861, St. Borupgaard. — Son af Propr. J. Lange og Hustru M. C. Schæffer.



Dyrlægeeksamen 1882.

Forsk. Vikarstillinger bl. a. i Sverige til Dec. 1882. Prakt. i Borum, Aarhus, Dec. 1882—For. 83, i Boeslunde, Skelskor, For. 1883—86 og i Mesinge fra 1886. Form. f. Mesinge og Omegns Hesteavlforening i 27 Aar.

Gift m. Johanne Cecilie Ettrup, Datter af Landinspektør, exam. jur., Godsforvalter Ettrup.

* **Langermann, Armand Mantzius**, f. $\frac{16}{3}$ 1885.

Dyrlægeeksamen 1907.

Prakt. i Hovedgaard.

Langhorn, Erik, f. $\frac{8}{3}$ 1880 paa Christiansminde, Horsens. — Son af Forpagter, Propr. C. E. Langhorn og Hustru f. Ravn.



Dyrlægeeksamen 1903.

Ass. hos Dyrlæge Møller, Ildbjerg, 1903—05. Prakt. i Durup 1905—07 og i Mariager fra 1907. Dyrlæge v. den komm. Kodkontrol. Reservedyrlæge 1916. Form. f. Dyrlægeforeningen for Randers og Omegn 1918—21.

Litt. Arb.: Nogle mindre Afhandlinger i *M f. D.*

Gift m. Mary Eleonora Ingwersen, Datter af Propr. J. P. Ingwersen.

Langkilde, Hans Christian Kaj, Adjunkt, f. $\frac{1}{3}$ 1888, Hedehusgaarden, Hoje Taastrup. — Son af fhv. Landmand, Rentier A. C. Langkilde og Hustru E. Sorrensen.



Dyrlægeeksamen 1916.

Artium 1906. Studerede Teologi i $1\frac{1}{2}$ Aar. Cand. phil. og Hebraicum 1907. Studerede Biologi (Zoologi, Fysiologi). Afbrudt Studierne p. G. af Sygdom 1909. Huslærer paa Sjælland. Vikar hos Stadsdyrlægen i Nyborg. Prakt. i Nyborg Okt. 1916—Maj 17. Ass. v. d. kgl. Vetr.- og Landbohøjskoles patologisk-anatomiske Afd. 1917—21 (Prof.

Folger). Eksamen i prakt. og teoretisk Pædagogik og Skolehygiejne 1921. Adjunkt i Haderslev 1921.

Studierejser i Tyskland (Geologi) 1922.

Litt. Arb.:

Bøger: Udgiver af Prof., Dr. C. O. Jensens Forelæsninger over Kød-kontrol (antogr.) 1915.

Afh.: M. f. D.: Bd. 31, Smertefrit Drab af Hunde ved intraperitoneal Injection af Magniumsulfat. Den kgl. Vetr.- og Landbohøjskoles Aarsskr.: 1920, Et Okschjerte med ejendommelige Formforandringer og et Rundcellesarkom i Tawaraknuden.

Gift m. Emmy Eleonora Termansen, Datter af Partikulier N. C. Termansen.

Langkjær, Hans Peter, Slagtehusinspektør, f. $\frac{3}{2}$ 1882 i Øs-tofte, Lolland. — Søn af Skoleinspektør J. Langkjær og Hustru J. E. Hansen.

Dyrlægeeksamen 1905.

Ass. v. Aarhus off. Slagtehus Aug. 1905—Juli 06, v. Randers off. Slagtehus Juli 1906—Juli 12. Inspektør v. samme fra Juli 1912. Medl. af Bestyrelsen f. Kød- og mælkehygiejnisk Forening.

Gift m. Clara Emilie Rasmussen, Datter af Smedemester M. Rasmussen.

* **Larsen, Alexander Julius Constantin,** f. $\frac{7}{8}$ 1847.

Dyrlægeeksamen 1869.

Prakt. i Rodby.

* **Larsen, E. V.,** f. 1895.

Dyrlægeeksamen 1917.

Prakt. Barløse, Assens.

Larsen, Erik, f. $\frac{29}{10}$ 1891 i Ejby pr. Glostrup. — Søn af Mejeriejer H. P. Larsen og Hustru B. Petersen.

Dyrlægeeksamen 1917.

Ass. hos Dyrlæge A. E. Jørgensen, Slagelse, Febr. 1917—Jan. 18. Prakt. i Nr. Alslev, Falster, fra Jan. 1918.

Gift m. Ida Elisabeth Hansen, Datter af Repræsentant M. Hansen.



Larsen, Esper Herluf, f. $13/3$ 1894 i Vester Kondrup. — Son af Gdr. A. C. Larsen og Hustru M. Jespersen.



Dyrlægeeksamen 1916.

Ass. v. Praksis og Kodkontrol 1916—18. Ånsat v. den af Prisreguleringskomm. anordnede Mælkefedtkontrol f. Storkøbenhavn 1918—21. Leder af den københavnske Mælkefedtkontrol fra Nov. 1921. Ass. hos Dyrlæge Kollat, Kbh., 1919—21. Overtog sammes Praksis 1921. Medl. af Bestyrelsen f. Hestens Værn fra 1922. Dyrlæge f. Foreningen til Værn f. værgelose Dyr fra 1921.

Gift m. Tandlæge, cand. phil. Anna Augusta Lindow, Datter af Sagfører, Kæmner I. Petersen.

Larsen, Fritz Vilhelm Rasmus, f. $20/12$ 1867 i Alkestrup, Tølløse. — Son af Dyrlæge Th. Larsen og Hustru K. K. Jensen.



Dyrlægeeksamen 1889.

Prakt. i Holbæk fra 1892. Kontroll. Dyrlæge v. den komm. Kodkontrol fra 1909. Medl. af Sundhedskomm. s.

Gift m. Andrea Jacobsen, Datter af Sognefoged N. Jacobsen.

Larsen, Hans Gottlieb, f. $10/6$ 1870 i Alkestrup. — Son af Dyrlæge Theodor Larsen og Hustru K. K. Larsen.



Dyrlægeeksamen 1897.

Ass. hos Dyrlæge Thomsen, Skanderborg, 1897—1901. Ass. v. d. kgl. Vet.- og Landbohøjskoles medicinske og kirurgiske Klinik 1901—02. Kontroll. Dyrlæge v. Det danske Mælkekompagni 1902—18.

Gift m. Anna Frederikke Asakofsky, Datter af Bagermester Asakofsky.

Larsen, Hans Marinus, f. $\frac{26}{3}$ 1873 i Aalborg. — Son af Avlsbruger I. C. Larsen og Hustru A. Baggesen.



Dyrlægeeksamen 1895.

Prakt. i Kvissel Nov. 1895—97 og i Frederikshavn fra 1897. Tilsynsførende v. Eksportslagterierne («Frederikshavn» og «Vendsyssel») fra 1908. Tilsynsførende v. Ind- og Udførsel af levende Husdyr over Frederikshavn fra 1908. Kontroll. Dyrlæge v. d. komm. Kodkontrol i Frederikshavn fra 1908. Medl. af Frederikshavns Byraad fra April 1917.

Gift m. Kirstine Marie Andersen, Datter af Gdr. C. Andersen.

Larsen, Hans Marius, f. $\frac{28}{1}$ 1879 paa Ellegaard, Gjelsted, Fyn. — Son af Propr. P. Larsen og Hustru K. Jensen.



Dyrlægeeksamen 1901.

Prakt. i Brorup, Jyll., 1902—07. Ejer af Solystgaard, Middelfart, fra 1907—18. Bosat i Kbh. fra 1918.

Gift m. Hansa Klausen, Datter af Propr. J. Klausen.

Larsen, Jens, f. $\frac{3}{3}$ 1866 i Filstrup, Haarby Sogn. — Son af Hus-ejer L. Jensen og Hustru K. Jorgensdatter.



Dyrlægeeksamen 1895.

Vikar hos Dyrlæge Mortensen, Fredericia, Maj —Juni 1895. Prakt. i Haarby, Fyn, fra 1895. Medl. af Haarby Sogneraad Jan. 1900—April 09. Medl. af Haarby Værgeraad fra Oprettelsen 1905 og til Udrædelse af Sogneraadet 1909. Atter Medl. af Sogneraadet og Medl. og Form. f. Værgeraadet fra 1917. Kontroll. Dyrlæge v. Haarby Kommunes Kodkontrol fra Okt. 1921.

Gift m. Anna Marie Kirstine Adolphine Hansen, Datter af Inkassator P. Hansen.

Larsen, J e n s, f. ¹⁵/₁₁ 1871 i Nymølle, Uggeløse. — Son af Møller, Bagermester H. Larsen og Hustru E. Nielsen.



Dyrlægeeksamen 1893.

Prakt. i Skævinge, Frederiksborg Amt, fra Eft. 1893.

Gift m. 1) Olga Marie Stephansen (død 1905),
2) Thyra Amalie Stephansen, Døtre af Postpakkemester T. Stephansen.

Larsen, J o h a n A l f r e d, f. ¹/₁₂ 1877 i Aalborg. — Son af Avlsbruger J. C. Larsen og Hustru A. Baggesen.



Dyrlægeeksamen 1905.

Prakt. i Aars fra 1905. Kontroll. Dyrlæge v. Aars og Omegns Andelssvineslagteri fra 1910.

Gift m. Mathea Larsen, Datter af Gdr. P. Larsen.

Larsen, J o r g e n, f. ²⁰/₁₂ 1894 i Pederstrup, Fyn. — Son af Gdr. R. Larsen og Hustru D. Hansen.



Dyrlægeeksamen 1918.

Ass. hos Dyrlæge Mortensen, Fredericia, Jan. 1918—Jan. 19. Prakt. i Ringe Jan.—Juli 1919. Forsk. Vikariat Jul—Nov. 1919. Prakt. i Otterup, Fyn, fra Nov. 1919.

Ugift.

Larsen, Kristian Poulsen, f. $\frac{20}{4}$ 1894 i Vindinge, Roskilde. — Son af Forstelærer L. A. Larsen og Hustru K. Poulsen.



Dyrlægeeksamen 1920.

Artium. Cand. phil. Ass. hos Dyrlæge K. Andreasen, Haslev, Juli 1920—Sept. 22. Prakt. i Arden St., Jylland, fra Sept. 1922.

Ugift.

Larsen, Lars, f. $\frac{17}{1}$ 1867 i Olsesmagle. — Son af Gdr. P. Larsen og Hustru B. Olsen.



Dyrlægeeksamen 1893.

Ass. hos Dyrlæge Ingi'd Hansen, Herfølge. Prakt. i Højelse fra Nov. 1893.

Gift m. Kirstine Nielsen, Datter af Gdr. J. Nielsen.

Larsen, Lars, f. $\frac{11}{5}$ 1875 i Torpe, Rodby. — Son af Gdr. O. Larsen og Hustru M. Andersen.

Dyrlægeeksamen 1897.

Vikar i Gjovik, Norge, Somm. 1897. Ass. hos Dyrlæge Vissing, Kalundborg, 1898. Konst. Kødkontrollør i Kongsberg 1899. Prakt. i Bredal, Vejle, 1899—1902, i Holeby fra 1902.

Gift m. Agnes Ejlersen, Datter af Lærer E. Ejlersen.

Larsen, Lars Peter, f. $\frac{10}{12}$ 1891 i København. — Son af Vognmand I. Larsen og Hustru f. Nielsen.



Dyrlægeeksamen 1914.

Ass. hos Dyrlæge Rohde, Tryggelev, Lange-land, Febr.—Juni 1914. Reservedyrlæge i Hæren Juli 1914—Jan. 17. Prakt. i Harridslev, Randers, fra Jan. 1917.

Gift m. Martha Louise Sorensen, Datter af Bagermester H. P. Sorensen.

Larsen, Martin Holger, f. 29/10 1889 i Kvandløse, Holbæk. — Son af Gdr. L. P. Larsen og Hustru S. Jensen.



Dyrlægeeksamen 1915.

Ass. hos Dyrlæge Jensen, Hesselager, 1915—16. Reservedyrlæge i Hæren til Aug. 1917. Ass. i samme Tidsrum ved Holbæk Amts Svineslagteri og til Okt. 17. Prakt. i Mern fra 1917. Mælkekontrol f. Mern og Vilmose Mejeri fra 1921. Dommer f. svære Heste ved Præsto Amts Landboforening fra 1921. Medl. af Tuberkuloseudvalget f. Præsto Amts Dyrlægeforening.

Gift m. Margrete Schultz, Datter af Gdr. P. Schultz.

Larsen, Niels Oluf, f. 15/10 1876 i Frederiksværk. — Son af Gæstgiver J. Larsen og Hustru J. Nielsen.



Dyrlægeeksamen 1901.

Vikar f. Dyrlæge Andersen, Gimlinge, Flakkebjerg, 1901. Ass. hos Dyrlæge Dam, Klemenske, Bornholm. Vikar f. Dyrlæge Selmer, Rudkøbing. Ass. hos Dyrlæge Sørensen, Horsens. Prakt. i Vridsløselille By, Taastrup, 1901. Prakt. i Hong 1904. Prakt. i Glostrup fra 1907. Dyrlæge v. Vridsløselille Straffeanstalt 1918. Konsulent f. Kreaturforsikringsforeningen Dansk Forsikrings-selskab 1920. Kursus i Kodkontrol paa Kbh.'s off.

Slagtehus 1922. Dyrlæge v. d. komm. Kodkontrol i Glostrup 1922. Kontroll. Dyrlæge v. Statens Levnedsmiddelfabrikker i Glostrup i Krigsaarene. I flere Aar Medl. af Bestyrelsen f. Københavns Amts Dyrlægeforening. Form. f. samme fra 1921. Suppleant v. Censuren i kirurgiske Operationer 1920. Konstrueret Dobbeltkanylen til Brug ved Kvægets Trommesyge 1914. Konstrueret Traadholderen til Brug ved kirurgiske Operationer 1922.

Studierejser i Tyskland, Belgien, Nordfrankrig og England 1914.

Litt. Arb.: M. f. D.: Bd. 12, Lungeorm i en større Besætning. *Bd. 19*, Total Resektion af den dybe Bojesene. *Bd. 22*, Trakeotomi hos Koen. — Bemærkninger om Borkrængning. *Bd. 26*, Dobbeltkanylen og den kirurgiske Behandling af Tympanitis. — Desuden flere mindre Meddelelser.

Ordensdekoration: Ø. r. K 2 m. K D.

Gift m. Emma Piening, Datter af Dyrlæge A. Piening.

Larsen, Niels Peter, f. $\frac{22}{6}$ 1886 i Hillerød. — Son af Restaurator Larsen og Hustru K. K. Hansen.



Dyrlægeeksamen 1914.

Ass. hos Dyrlæge Vinding, Nykøbing S., Febr. —Dec. 1914. Prakt. i Frederiksværk Dec. 1914. Overtog afd. Dyrlæge Lybyes Praksis i Frederiksværk Somm. 1918—Dec. 1918. Overtog Dyrlæge Ammitzbolles Praksis i Nykøbing F. Jan. 1919—Eft. 20. Bosat i Fredensborg Okt. 1920—Maj 21. Overtog sin lidd. Ejendom og Praksis i Frederiksværk Maj 1921. Kontroll. Dyrlæge v. d. komm. Kodkontrol fra Sept. 1922.

Gift m. Emmy Hansen. Datter af Forstekerer C. E. Hansen.

Larsen, Svend Edvard Olaf, Overdyrlæge, f. $\frac{21}{12}$ 1864 i Tøgelde, Stege. — Son af Gdr. H. P. Larsen og Hustru D. Pedersen.



Dyrlægeeksamen 1888.

Ass. hos Dyrlæge Winter, Silkeborg, Vint. 1888—89. Efter et kort Ophold i Nekso Ass. v. d. kgl. Vetr.- og Landbohøjskoles ambulatoriske Klinik 1889, senere v. den stationære Klinik og i $\frac{1}{2}$ Aar konst. som Forstander f. den ambulatoriske Klinik. Ass. v. den stationære Klinik til 1899. Prakt. i Kbh. og Forstander f. Dyrebeskyttelsens veterinære Poliklinik fra 1899. Overdyrlæge v.

Dyrehospitalet v. Emdrup fra 1915. Medl. af Bestyrelsen af Foreningen til Dyrenes Beskyttelse 1899—1916, Næstform. 1912—14, Form. 1914—15. Form. f. Voldgiftsretten i Tvistigheder ang. Handel m. Husdyr fra 1912. Censor v. d. kgl. Vetr.- og Landbohøjskole fra 1902. Medl. af Bestyrelsen f. Kbh.'s Dyrelageselskab 1906—10.

Studierejser til Østrig, Tyskland og Schweiz 1892—93.

Litt. Arb.: M. f. D.: 1892, Skillevægge i Patterne hos Kvæget og deres Behandling. *1893*, Rejseberetning, særlig omhandlende Ojenundersøgelser. *1894*, Rektalundersøgelser og deres diagnostiske Betydning. *1896*, Resultater af forskellige Operationer udførte i Veterinærskolens stationære Klinik. *1898*, Kejsersnit hos Koen. *1899*, Blødning i Symsnervedkrydsningen og deraf følgende patologiske Forandringer i Papillen med pludselig opstaaet Blindhed hos en Hest. *1910*, Lidt om Behandling af Fracturer. *1913*, Kronfistlens operative Behandling. *1916*, Axedrejning (Torsio ventriculi) hos Hunden og Fiskekroge i Kattens Fordøjelseskanal. *1918*, Operativ Behandling af Bursitis chronica serosa i den subtendinøse Bursa paa Kodeledets Forflade hos Hesten.

Gift m. Sophie Margrethe Hansen, Datter af Bankdirektor F. L. Hansen.

Larsen, Svend Hans, f. $12/12$ 1899 i Skævinge. — Son af Dyrlæge Jens Larsen og Hustru O. Stephansen.

Dyrlægeeksamen 1922.

Vikar Okt. 1922—Jan. 23. Ass. i Vinderup fra Febr. 1923.

Ugift.

Larsen, Valdemar Julius, Prosektor v. d. kgl. Vetr.- og Landbohøjskole, f. $25/11$ 1889 i København. — Son af fhv. Fabrikant M. Larsen og Hustru M. Larsen.

Dyrlægeeksamen 1912.

Ass. v. d. kgl. Vetr.- og Landbohøjskoles normal anatomiske Afd. Sept. 1912—Sept. 13. Prosektor v. samme fra Sept. 1913. I Direktionen f. Sygeforsikrings-Aktieselskab »Nutiden« i København fra 1916.

Gift m. Johanne Rasmussen, Datter af Tømrermester S. Rasmussen.



Larsen, Vilhelm Emil, f. $5/10$ 1873 i Vindehelsinge, Gørlev. — Son af Lærer H. Larsen og Hustru H. Hansen.

Dyrlægeeksamen 1901.

Ass. hos Dyrlæge Rasmussen, Faaborg, 13 Md. Prakt. i Sdr. Bjerge, Skelskør, 5 Aar, i Ansager, Varde, 5 Aar og i Rudkøbing fra 1912.

Gift m. Henriette Eline Thomsen, Datter af Lærer Thomsen.



Lassen, Lavrits, f. $28/6$ 1867 i Aalborg. — Son af Gdr. D. Lassen og Hustru f. Poulsen.

Dyrlægeeksamen 1890.

Prakt. i Haverslev fra Maj 1890. Form. f. Haverslev Kvægavlsforening 1895—1905. Form. f. Fællesledelsen af Kvægavlsforeninger i Aalborg Amt 1897—1907. Medl. af Repræsentantskabet f. Aalborg Amts Landboforening fra 1907. Bestyrelsesmedl. af Haverslev Hesteavlsforening 1912—14. Form. f. Huslejenævnet 1918—19. Form. f. Brørstrup-Haverslev Sogns Nævninge Grundlisteudvalg fra 1919. Koncessionshaver og Medl. af For-



retningsudvalget f. Aars Arden-Ø. Hurup Banerne fra 1919. Dommer over Kvæg og Heste v. Dyrskuer og Kaaringskuer.

Gift m. Hedevig Digmann, Datter af Kancelliraad, Kølmand A. Digmann.

Lassen, Niels Iversen, f. $^{10}/_{11}$ 1893 i Snoghøj, Fredericia. — Son af Gdr. I. N. Lassen og Hustru M. E. Madsen. Dyr lægeeksamen 1915.



Ass. v. d. kgl. Vetr.- og Landbohøjskole i Patologisk Anatomi Aug. 1915—Febr. 17. Ass. hos forsk. Dyr læger til Marts 1918. Ass. v. Aarhus off. Slagtehus til Maj 1919, samtidig Reservedyrlæge v. 3. Dragonregiment i Aarhus. Prakt. i Bække fra Maj 1919.

Gift m. Sigrid Elmegaard Pedersen, Datter af Dyr læge P. N. Pedersen, Bredsten, Vejle.

Lassen, Valdemar, f. $^{27}/_{6}$ 1886, Solgaard, Hammel. — Son af L. Lassen og Hustru J. Husum.



Dyr lægeeksamen 1914.

Ass. hos Dyr lægerne Nielsen-Maribo (Svine-slagteriet), Indslev-Christianshavn og fl. andre Steder. Overtog Dyr læge Nielsen-Sorrings Praksis i Hasle, Aarhus, 1917. Prakt. i Aarhus fra 1919. Medhjælper v. Aarhus off. Slagtehus.

Gift m. Nita Tofft, Datter af Bankdirektør A. Tofft.

* **Laub-Nielsen, Otto Hartnach Conrad**, f. $^{9}/_{3}$ 1878.

Dyr lægeeksamen 1899.

Prakt. i Stenstrup.

Lauge-Petersen, Hans, f. $^{25}/_{2}$ 1894, Borkopgaard, Borkop. — Son af Gdr. N. Petersen og Hustru A. P. Bundgaard.

Dyr lægeeksamen 1916.

Reservedyrlæge v. Gardehusarregimentet 1916. Assistentstilling til For. 1917. Prakt. i Smidstrup, Fredericia, fra Maj 1917.

Gift m. Anna Margrethe Ravn, Datter af afd. Gdr. M. Poulsen Ravn.



Lauridsen, Morten, f. $\frac{1}{4}$ 1865 i Holmsland pr. Ringkøbing. — Son af Gdr. J. Lauridsen og Hustru f. Mortensen.



Dyrlægeeksamen 1888.

Prakt. i Pillemark, Samsø, fra 1888. Konsulent f. Samsø Landboforening 1890—92. Medl. af Samsø Landboforenings Bestyrelse fra 1894 og Kasserer f. samme fra 1899.

Gift m. Marie Thorvaldsen, Datter af Skomagermester Thorvaldsen.

Lauritsen, Laurs Jørgen, f. $\frac{1}{4}$ 1872 i V. Orum. — Son af Gdr. J. Lauritsen og Hustru M. Therkelsen.



Dyrlægeeksamen 1898.

Prakt. i Vrønding v. Horsens 1898—1902. Bosat i Vejle fra 1902. Ass. v. det off. Slagtehus, senere Praksis og Undersøgelse af Malkekvægsbesætninger. Medl. af Bestyrelsen f. Vejle Amts Dyrlægeforening i et Par Aar. Nu Medl. af Bestyrelsen f. Vejle Amts Landboforening.

Gift m. Marie Vestergaard, Datter af Gdr. A. Vestergaard.

Laursen, Laurs, f. $\frac{27}{8}$ 1871, Amdrupgaard, Odum Sogn. — Son af Landmand J. Laursen og Hustru A. J. Simonson.



Dyrlægeeksamen 1897.

Prakt. i Skjorping fra April 1898.

Gift m. afd. Margrethe Hansen, Datter af afd. Propr. P. Hansen.

Laursen, Marius Rasmus, f. $\frac{3}{12}$ 1870 i Bale, Morke Sogn. — Son af Gdr. A. Laursen og Hustru S. Rasmussen. Dyrlegeeksamen 1896.



Prakt. i Smidstrup, Borkop, Nov. 1896—April 1902 og i Brønderslev fra April 1902. Kontroll. Dyrlege v. Brønderslev Andelsslagteri fra Jan. 1911. Sekretær og Kasserer f. Brønderslev og Omegns Landboforening fra sammes Stiftelse 1912. Form. f. Sundhedskommiss. f. Brønderslev Kommune 1908—13. Medl. af Bestyrelsen f. Brønderslev tekniske Skole og Kasserer f. samme 1911—21. Medl. af Bestyrelsen f. Brønderslev Haandværkerforening 1911—16.

Gift m. Ingeborg Nissen, Datter af Bodkermester J. J. Nissen.

Lehmann Madsen, Thorvald, f. $\frac{20}{8}$ 1894 i Tørring. — Son af Dyrlege Anders Madsen, Tørring, og Hustru A. K. Lehmann Jensen.



Dyrlegeeksamen 1920.

Artium 1913. Ass. hos Dyrlege Madsen, Tørring, og forsk. Vikariatet til Nov. 1921. Prakt. i Rask Mølle fra Nov. 1921. Prakt. i Ørum, Viborg, fra Juli 1923.

Ugift.

Longsted, Hans (tidl. Rasmussen), f. $\frac{17}{8}$ 1869 i Ronninge. — Son af N. Rasmussen og Hustru D. Hansen.



Dyrlegeeksamen 1893.

Prakt. i Kappendrup, Rølfsted Sogn, Nov. 1893 --Marts 96, i Ferritslev fra Marts 1896.

Gift m. Anna Pedersen, Datter af Gdr. K. Pedersen.

Lorentsen, Niels Peter, f. $15\frac{1}{2}$ 1878, Tiset ved Gram, Sønderjylland. — Son af Gdr. M. Lorentsen og Hustru M. Lorentsen.



Dyrlægeeksamen 1904.

Ass. hos Dyrlæge Sorensen, Hillerød, Sept. 1904—Aug. 05. Ass. hos Dyrlæge Christensen v. Esbjerg Svineslagteri til Juli 1906. Prakt. i Gram, Sønderjylland, Aug. 1906—08. Overtog Dyrlæge Ross' Praksis i Vamdrup og samtidig Stillingen som Kodkontrollør Maj 1908. Efter Dyrlæge Ross' Død Grænsedyrlæge 1915. Grænsedyrlæge i Padborg 1920. Overtog efter Kredsdyrlæge Hansens Død dennes Praksis i Sønderborg Nov. 1920. Udnævntes samtidig til konst. Kredsdyrlæge og beklædte denne Stilling til dens Ophævelse Jan. 1921. Kontroll. Dyrlæge v. Sønderborgs Kodkontrol fra Nov. 1921 og v. Sønderborgs Svineslagteri fra Sept. 1922.

Gift m. Emma Jürgensen, Datter af Form. f. Haandværksskammeret i Flensborg J. Jürgensen.

Lorentzen, Alfred Wilhelm Amely, f. $\frac{9}{3}$ 1884 i Fredericia. — Son af Kaptajn i Hæren N. C. A. Lorentzen og Hustru I. A. Rundin.

Dyrlægeeksamen 1911.

Ass. hos Dyrlæge Kragh, Nykøbing F., Okt. 1911—Sept. 12. Reserve-dyrlæge v. 1. Feltartilleriregiment Sept. 1912—Juli 13. Prakt. i Kbh. samt Kodkontrol v. Kbh.'s off. Slagtehus og Flæskehal Sept. 1912—Aug. 14. Reservedyrlæge v. 4. Feltartilleriregiment Juni 1913—Sept. 16. Prakt. i Ringsted Aug. 1914—Sept. 16. Overtog Dyrlæge Jacobsens Praksis i Regstrup Okt. 1916.

Ugift.

Lorentzen, Niels Sofus, f. $11\frac{1}{7}$ 1861 i Taarbæk. — Son af Vognmand L. Lorentzen og Hustru K. M. Nielsen.



Dyrlægeeksamen 1882.

Prakt. i Taarbæk Nov. 1882—April 87. Dyrlæge v. Gardehusarregimentets Rekrutskole fra April 1887 og senere v. Rytteriets Befalingsmandsskole paa Jægersborg Kaserne. Dyrlæge v. Gentofte Kommunes sanitære Kontrol fra April 1920.

Litt. Arb.: Forskellige faglige Artikler.

Ordensdekoration: R.

Gift m. Thora Pedersen (død 1909), Datter af Gdr. P. Pedersen.

Lorenzen, Halvdan Strange Sejer, f. 29/8 1897, Flintinge Ny-skole, Thoreby Sogn, Lolland. — Søn af Lærer J. C. Lorenzen og Hustru J. Andersen.



Dyrlægeeksamen 1922.

Artium 1917. Cand. phil. 1918. Ass. hos Dyr-lægerne J. N. Jørgensen-Hammel 1922 og K. An-dreasen-Haslev 1923. Ass. v. Ringsted Andelssvi-neslagteri og v. den komm. Kod- og Mælkekon-trol under Stadsdyrlæge Axel Petersen fra Juni 1923.

Litt. Arb.: M. f. D.: Bd. 34, Oksetintens Forekomst. Forgiftning med Roehlade. Under Udarbejdelse: Le-verlidelser hos vore Husdyr.

Ugift.

Lottrup Andersen, Christian, Øjenlæge, f. 20/11 1877 i Lunde-borg. — Søn af Købmand H. P. Andersen og Hu-stru I. Lottrup.



Dyrlægeeksamen 1900.

Artium 1901. Med. Eksamen 1907. Kand. v. Frederiksberg Hosp. Febr. 1907. Skibslæge v. Øst-asiatisk Kompagni Maj—August 1907. Kand. v. St. Johannesstiftelsen Sept. 1907—Jan. 08. Reserve-læge i Soværnet Febr. 1908—Marts 10. Kand. v. Københavns Amtssygehus Marts 1909—Marts 10. Turnuskand. v. Frederiks Hosp. og Rigshosp. April 1910—April 11. Studieophold i London (Øjensygd.) Nov. 1911—Jan. 1912. Ass. v. Oresundshosp.'s Tub.-Afd. Marts—Aug. 1913. Civil Reserve-læge v. Militærepidemihosp. Sept. 1913—Febr. 16. Kand. v. Rigshosp.'s Øjen-Afd. Marts—Sept. 1912. Studie-ophold v. Universitetet i Freiburg (Øjensygd.) Dec. 1912—Marts 13. Surnum. Ass. v. Rigshosp.'s Øjen-Afd. Sept. 1913—Sept. 15. Klinisk Ass. v. Rigshosp.'s Øjen-Afd. Sept. 1915—Marts 17. 2. Reserve-læge v. Rigshosp.'s Øjen-Afd. Marts 1917—Okt. 18. Prakt. Øjenlæge i Kbh. fra Sept. 1916. Associeret med Dr. med. K. K. K. Lundsgaard fra Juni 1918. Sekretar v. oftalmologisk Selskab Okt. 1918—Marts 20.

Litt. Arb.. Flere Smaaafhandlinger og casuistiske Meddelelser om Øjen-sygdomme.

Ordensdekoration: T. O. — I. Kr. — I. Isk. M.

Gift m. Betty Bechmann-Petersen, Datter af Handelsrejsende M. Petersen.

Ludvig, Bernhard Ferdinand, f. $\frac{1}{3}$ 1872 i Helsingør. — Son af Glasfabrikant R. Ludvig og Hustru S. Hagen. Dyrlægeeksamen 1897.



Prakt. i Fredensborg fra Nov. 1897.

Gift m. Augusta Matzen, Datter af Kobmand F. Matzen.

Lund, Anton Markus, f. $\frac{12}{2}$ 1894 i Alslev, Varde. — Son af Mejeribestyrer J. C. Lund og Hustru A. M. Jepsen Gronde.



Dyrlægeeksamen 1919.

Prakt. i Ansager fra Juli 1919.

Gift m. Ane Marie Nielsen, Datter af Gdr. A. Nielsen.

Lund, Christian, f. $\frac{21}{12}$ 1877 i Agerskov. — Son af Gdr. J. H. Lund og Hustru f. Merret.

Dyrlægeeksamen 1902 (Hannover).

Prakt. i Agerskov.

Gift m. Oda Marie Grønvold, Datter af Gdr. F. Grønvold.

Lund, Hans Chr. Carl, f. $\frac{15}{8}$ 1871 i Tollerød. — Son af Lærer A. V. Lund og Hustru R. Storck.



Dyrlægeeksamen 1896.

Ass. hos Dyrlæge Vinsnes, Kristiania, Nov. 1896—Okt. 97. Prakt. i Østermarie c. $1\frac{1}{2}$ Aar, i Vordingborg fra Juli 1899. Kontroll. Dyrlæge v. Masnedsund Andelssvineslagteri 1901 og v. den komm. Kødkontrol i Vordingborg, samt privat Praksis.

Gift m. Annie Hansen, Datter af Lokomotivfører Hansen.

- * **Lund, Johan Christian**, f. $\frac{28}{3}$ 1875.
Dyrlægeeksamen 1899.
Prakt. i Odense.

- * **Lund, Niels Bay**, f. $\frac{9}{10}$ 1862.
Dyrlægeeksamen 1888.
Prakt. i Nykøbing M. Senere bosat i São Paulo, Brasilien.

Lundby, R. N., f. $\frac{28}{8}$ 1894 i Lyngby, Østjylland. — Sø: af Propr. N. Lundby og Hustru f. Nielsen.



Dyrlægeeksamen 1917.

Ass. hos Dyrlægerne Møller-Kalundborg og Kold-Christensen-Udby, Jerslev, til Dec. 1917. Vikar hos Dyrlæge Christensen, Thisted, til Febr. 1918. Prakt. i Rømdrup, Klarup, fra Febr. 1919.

Gift m. Alma Christiansen, Datter af Partikulier Christiansen.

Lundqvist, Christian, Bankdirektor, Borgmester, f. $\frac{10}{7}$ 1845 i København. — Son af Kleinsmedemester O. Lundqvist og Hustru C. Schou.



Dyrlægeeksamen 1867.

Prakt. i Mariager 1867—1912. Forligsmægler 1903. Kirkeværge 1908. Overligningskommissær 1911. Medstifter af Banken i Mariager 1898. Direktør f. samme 1912. Byrådsmedl. fra 1880. Borgmester 1918.

Ordensdekoration: R.

Gift m. Marie Christensen, Datter af Handelsmand Christensen.

- * **Lyngborg, G. T.**, f. 1890.
Dyrlægeeksamen 1917.
Prakt. i V. Sottrup, Sønderjylland.

Lyngborg, Kristian Ludvig Edvard, f. ²⁸/₁₀ 1880. — Son af Gdr. T. C. Lyngborg og Hustru K. M. Christensen. Dyr lægeeksamen 1910.



Skolelærereksamen 1901. Lærer bl. a. i Vraa til Sept. 1906. Ass. hos Dyr lægerne Andersen-Rudkøbing, Møller-Slagelse og Martin Poulsen-Ringsted — et Aar hos hver. Prakt. i Vindeballe, Æro, fra 1914. Kontroll. Dyr læge v. d. komm. Kødkontrol fra 1916. Forpagter af Bjergenegaard 1917.

Gift m. Ellen Kathinka Magdalene Pontoppidan, Datter af Mejeriejer i Argentina S. T. T. Pontoppidan.

Lænkholm, William, f. ¹⁹/₁₂ 1895 i København. — Son af Bestyrer C. Jensen og Hustru A. Hansen.



Dyr lægeeksamen 1918.

Reserverdyrlæge April—Dec. 1918. Ass. v. d. af Prisreguleringskomm. anordn. Mælkefedtkontrol f. Storkøbenhavn Dec. 1918—Nov. 21. Leder af Københavns Mælkefedtkontrol fra Nov. 1921. Reserverdyrlæge v. Gardhusarregimentet Sept. 1920—Sept. 22. Ass. v. d. kgl. Vetr.- og Landbohøjskoles Klinik f. mindre Husdyr fra Okt. 1922.

Litt. Arb.: M. f. D.: Bd. 23, Det Starkske Beslag. Vort Landbrug: 1922, Mælkefedtprocenten.

Gift m. Halldora Gudjohnsen, Datter af islandsk Kobmand T. Gudjohnsen.

Læssøe, Verner Hans Frederik Abrahamsen, f. ²⁷/₁ 1864 i Kvong Sogn, Varde. — Son af Sognepræst C. F. Læssøe og Hustru E. Pingel.



Dyr lægeeksamen 1885.

Prakt. i Hurup 1886, i Ydby fra Eft. 1905. I nogle Aar Form. f. Thisted Amts Dyr lægefors. ening.

Gift m. Margrethe Windfeldt, Datter af Propr. Windfeldt.

Madsen, Anders, f. $\frac{9}{12}$ 1858 i Tune, Roskilde. — Son af Gaardmand M. Sorensen og Hustru E. Hansdatter.



Dyrlægeeksamen 1883.

Prakt. i Raarup pr. Gramrode Maj 1883—Juli 88, i Tørring fra Juli 1888. Medstifter af og Form. i flere Aar f. lokale Hesteavl-, Kvægavl- og Kontrolforeninger. Flere Aar Dommer v. Dyrskuer. Medl. af Aale-Tørring Sogneraad. Medl. af Tørring Skolekommis.

Gift m. Anna Christine Lehmann Jensen, Datter af Gdr. R. Jensen.

Madsen, Andy Knud, f. $\frac{9}{10}$ 1889 i København. — Son af kgl. Kammerlakaj M. J. Madsen og Hustru A. Rasmussen.



Dyrlægeeksamen 1914.

Ass. hos Dyrlæge A. L. C. Jensen, Hesselager, Febr.—Juli 1914. Reservedyrlæge v. Gardehusarregimentet Sept. 1914—Juni 16. Prakt. i Hesselager, Fyn, fra Juli 1916.

Gift m. Vera Alfrida Bramsen, Datter af Kobmand C. Bramsen, Syd Afrika.

* **Madsen, Carl Christian Emanuel**, f. $\frac{6}{2}$ 1858.

Dyrlægeeksamen 1881.

Prakt. i Knebel, Ronde.

Madsen, Christian, f. $\frac{1}{10}$ 1882 i Lyngby, Sorø. — Son af Landmand J. Madsen og Hustru K. S. Nielsen.



Dyrlægeeksamen 1916.

Ass. hos ald. Dyrlæge Petersen, Rynkeby, Febr. 1916—Sept. 17. Vikar (3 Md.) f. Dyrlæge Johs. Petersen, Kerteminde, og derefter 2 Aar Ass. hos Overdyrlæge Svend Larsen, Kbh. Deltaget i udvidet Kursus f. Kodkontrol 1918 og i udvidet Kursus i Kirurgi hos Prof. Morkeberg Sept. 1919. Prakt. i Kirke-Eskildstrup fra Nov. 1919.

Gift m. Alma Marie Petersen, Datter af Gdr. H. Petersen.

Madsen, Frits Julius, f. $\frac{3}{11}$ 1838.

Dyrlægeeksamen 1863.

Gaardejer i Dragør.

Ordensdekoration: D. M. — E. M.²



* **Madsen, H. M.**, f. 1879.

Dyrlægeeksamen 1922.

Prakt. i Ejby, Fyn.

Madsen, Hans, f. $\frac{22}{2}$ 1865. — Son af Gdr. M. Jensen og Hustru M. Jørgensen.

Dyrlægeeksamen 1891.

Prakt. paa Bornholm 1891—1909, i Storehedinge fra 1909.

Gift m. Signe Lund, Datter af Gdr. J. Lund.



* **Madsen, Hans Jensen**, f. $\frac{23}{3}$ 1850.

Dyrlægeeksamen 1873.

Prakt. i Korinth, Fyn. Nu bosat i Kbh.

Madsen, Mads Hansen, f. $\frac{3}{2}$ 1861 i Asperup, Middelfart. — Son af Gdr. M. Hansen Pedersen og Hustru M. M. Hansdatter.

Dyrlægeeksamen 1890.

Prakt. i Borkop fra 1890.

Ugift.



* **Madsen**, Mads Jørgen, f. $\frac{0}{1}$ 1879.

Dyrlægeeksamen 1904.

Prakt. i Trustrup.

Madsen, Mads Laurids, f. $\frac{7}{5}$ 1883 i Vestervad, Guldager. —

Son af Gdr. L. Madsen og Hustru A. Müller.

Dyrlægeeksamen 1909.

Ass. hos Dyrlæge J. Skov, Ulbølle, $\frac{3}{4}$ Aar og hos Dyrlæge Christensen, Hadsund, $\frac{3}{4}$ Aar. Overtog Dyrlæge P. Jensens Praksis i Kværndrup Sept. 1910. Har 2 Gange modtaget Jubilæumsfondets Forfatterpræmie.

Litt. Arb.: M. f. D.: Bd. 28, En Pladesko. Bd. 29, Nogle Studier over Rajgræsforgiftning. Bd. 32, Studier over Naturens Sindrægtighed ved Kolik hos Hesten og Anvisninger paa Veje til Understøttelse af dens Bestræbelser. Desuden flere mindre Meddelelser og Indlæg i Diskussioner. Berl. tier. Wochensh.: 1922, Beobachtung der Behandlung mit Jodjodkalium bei der Puerperalinfektion unserer Haustiere.

Gift m. Marie Nielsen, Datter af Overinspektør A. Nielsen.

Madsen, Mads Mikkel sen, f. $\frac{23}{12}$ 1874 i Vinding, Holstebro. —

Son af Boelsmand M. C. Madsen og Hustru M. Thomsen.

Dyrlægeeksamen 1912.

Ved Mejerivæsenet 1891—94. $\frac{3}{4}$ Aar paa Landbrugsskole. Fodermester 1895—97. Paa Folkehøjskole 1897—98. Bestyrer af en mindre Hedegaard 1899—1901. Kontrolass. 1901—06. Prakt. i Vordingborg 1912—14. Dyrlæge v. Odense off. Slagtehus og Eksportslagteri fra 1914.

Litt. Arb.: Boger: »Malkekoen«. 1907.

Gift 2 Gange. 2) Anna Margrete Louise Jensen, Datter af Toldfunktionær P. Jensen.

Madsen, Mads Peter, Stadsdyrlæge, f. $\frac{10}{10}$ 1885 i Stenderup, Horsens. —

Son af Gdr. T. Madsen og Hustru A. E. Christensen.

Dyrlægeeksamen 1910.

Ass. hos Dyrlægerne Okkels, Nykøbing F., Febr. 1910—Juli 11, Wissing paa Eksportslagteriet i Kolding Juli 1911—Maj 12. Deltaget i Kursus paa Frederiksberg Kommunes Mælkelaboratorium og



Kbh.'s Slagtehus. Stadsdyrlæge i Nykøbing F. fra Juli 1912. Medl. af Bestyrelsen f. Kød- og mælkehyg. Forening f. d. D., Dyrlægenes Syge- og Begravelseskasse og Dyrlægeforeningen f. Lolland Falster.

Gift m. Karen Rasmussen, Datter af Slagtermester H. Rasmussen.

Madsen, Niels, f. ¹⁰/₈ 1861 i Jydstrup By og Sogn. — Son af Sognefoged, Gdr. M. Jensen og Hustru f. Jørgensen.



Dyrlægeeksamen 1891.

Prakt. i Borup til 1908. Prakt. i Køge og Ass. v. Køge Slagteri fra 1908. Leder af Mælkekontrollen i Køge fra 1922. Amtets tilsynsførende Dyrlæge v. Markeder fra 1910. Form. f. Hesteavlssforeningen i Borup. Form. f. Borups Sundhedskommiss.

Gift m. Johanne Marie Louise Jensen, Datter af Tomrermester O. Jensen.

Malling, Ole, f. ²²/₁₀ 1888 i Aarhus. — Son af Lokomotivfører C. H. Malling og Hustru M. Olesen.



Dyrlægeeksamen 1913.

Forsk. Ass.- og Vikarstillinger i 1½ Aar. Deltaget i udvidet Kursus f. Kødkontrol. Prakt. i Hasle, Bornholm, og Dyrlæge v. den komm. Kødkontrol i Hasle.

Gift m. Karen Agnete Juell, Datter af afd. Kommunelærer A. Juell.

Malmgreen, John, Overdyrlæge i Hæren, f. ²³/₁ 1864 i København. — Son af Overdyrlæge Malmgreen og Hustru E. Hansen, Datter af Regimentsdyrlæge Hansen.

Dyrlægeeksamen 1887.

Reservedyrlæge i Hæren Maj 1890—Aug. 94. Korpsdyrlæge i Aarhus (3. Artill.-Afd.) 1895—1904. Overdyrlæge i Kbh. (4. Artill.-Afd.) til 1914, siden i Ringsted. Medl. af Remontekommiss. fra 1904.

Ugift.

Marke, Carl Jacob Waldbum, f. ¹⁰/₄ 1852 paa Jægersborg. — Son af Overvognmester v. Husarerne J. Larsen Marke og Hustru B. K. Nielsen.

Dyrlægeeksamen 1870.

Prakt. i Farum fra April 1871.

Gift m. Louise Beate Olsen, Datter af Gdr. R. Olsen.

Marrebæk. Jens Rasmussen, f. $2\frac{1}{3}$ 1862 i Væggerlose, Falster. — Son af Gdr. R. Petersen Marrebæk og Hustru J. Larsen.



Dyrlægeeksamen 1890.

Prakt. i Bedsted fra 1890. I flere Aar Form. f. den stedlige Dyrlægeforening, Medl. af Sogneraadet, Sparekassebestyrer og Medl. af Bestyrelsen f. Thy Hojspændingsværk.

Gift m. Andrea Juul, Datter af K. J. Juul.

Meier, Camillus Alfred, f. $\frac{5}{10}$ 1858 i Verringe. — Son af Sognepræst I. N. Meier og Hustru T. C. Jürgensen.



Dyrlægeeksamen 1880.

Prakt. i Lille Dalby, Vejle Amt, 1880—83. Skolelærereksamen 1884. Ansat v. Kbh.'s Skolevæsen fra 1885.

Gift m. Henriette Jacobine Marthea Nielsen, Datter af Kvartermand i Marinen P. Nielsen.

* **Mejlbo,** E. G., f. 1895.

Dyrlægeeksamen 1920.

Medhjælper v. Serumlaboratoriet.

Melchiors, August, f. $\frac{1}{3}$ 1884 i Randers. — Son af Polsefabrikant C. Melchiors og Hustru K. Petersen.



Dyrlægeeksamen 1908.

Ass. hos Dyrlæge Møller, Ilbjerg pr. Roslev, Febr. 1908—Febr. 09. Prakt. i Allingaabro fra Febr. 1909. Reservedyrlæge v. 4. Dragonregiment Sept.—Okt. 1911, v. 3. Artilleriregiment Aug.—Okt. 1916 og Maj—Aug. 1917.

Gift m. Marie Elisabeth Jespersen, Datter af Gross. L. C. Jespersen.

Meyer, Frederik Georg, f. $\frac{21}{7}$ 1864 i Næstved. — Son af Murermester J. M. Meyer og Hustru K. S. Gjerløv.



Dyrlægeeksamen 1885.

Vikar hos Dr. Westermann, Hurfva, Sverige, 1885—86, hos Dyrlægerne Winding-Nykøbing, Fasting-Hillerød og Winter-Silkeborg. Prakt. i Kjellerup ca. 2 Aar, i Flauenskjold 1888—1921, i Farum fra 1921.

Gift m. Johanne Marie Biering, Datter af Sognepræst J. B. Biering.

* **Meyer, Olaf Gudfred**, f. $\frac{27}{3}$ 1861.

Dyrlægeeksamen 1882.

Prakt. i Kbh.

Michaelsen, Andreas, f. $\frac{22}{6}$ 1858 i Kastvraa pr. Sommersted, Sønderjylland. — Son af Gdr. P. Michaelsen og Hustru A. M. Lund.



Dyrlægeeksamen 1881.

Regimentsdyrlæge i den græske Armé v. 4. Artilleriregiment Febr. 1881. Prakt. i St. Andst Eft. 1881—Jan. 82, i Gjesten Jan. 1882—1917, i Vejen fra 1917. Distriktdyrlæge i Gjesten i 25 Aar.

Gift m. 1) Karen Slivsgaard, Datter af afd. Gdr. P. Slivsgaard, 2) Villamine Fuglsang, Datter af fhv. Gdr. L. Fuglsang.

Michaelsen, Jørgen, f. $\frac{18}{6}$ 1887. — Son af Dyrlæge A. Michaelsen og Hustru K. Petersen Slivsgaard.



Dyrlægeeksamen 1913.

Prakt. i Ribe Febr.—Juni 1913 og i Vemb Okt. 1913—Dec. 14. Reservedyrlæge under Sikringsstyrken Dec. 1914—Sept. 15. Ass. paa Slagelse Andelssvineslagtehus Sept. 1915—Febr. 16. Ass. hos Dyrlægerne A. F. Jørgensen og Vamberg, Slagelse, Febr.—Juni 1916. Ass. hos Faderen, Dyrlæge A. Michaelsen, Gjesten, Juni 1916—Maj 17. Overtaget sammes Praksis Maj 1917. Indkaldt til Sikringsstyrken Maj—Aug. 1917. Prakt. i Osby, Sønderjylland, fra Dec. 1919. I Bestyrelsen f. Gjestens Sogns Venstrelor-

ening 1917—20. Kasserer og Sekretær i Haderslev Næs Elektricitetsforsyningsselskab 1923.

Gift m. Mette Skov, Datter af Sognefoged, Propr. J. H. Skov.

Mickdahl, Theodor Ludvig Hansen, Landbrugskand. f. $\frac{7}{6}$ 1847, Braagaard, Bjerrehæred. — Son af Gdr. H. A. Hansen og Hustru V. Hansen.

Dyrlægeeksamen 1871.

Landbrugskand. 1867. Ejer af Kalhavegaard, Uldum.

Gift m. en Datter af Gartner Eriksen.



Mikkelsen, Anders, f. $\frac{12}{3}$ 1887, Skammergaard, Junget pr. Roslev. — Son af Gdr. K. Mikkelsen og Hustru M. Johnsen.

Dyrlægeeksamen 1912.

Ass. hos Dyrlæge Henriksen, Klemensker, Bornholm, 3 Md. 1911 (Tuberkulinprover). Overtog Dyrlæge K. Pinds Praksis i Binderslev Aug. 1912 og prakt. der til Dec. 1914. Reservedyrlæge v. Sikringsstyrken v. 4. Dragonregiment Dec. 1914. —April 15. Prakt. i Arden April 1915—Sept. 22. Ved Sikringsstyrken v. 3. Artilleriafd. 3 Md. 1917. Overtog Dyrlæge Brodersens Praksis i Roslev Nov. 1922.



Litt. Arb.:

Boger: En Receptbog, ikke trykt, men meget udbredt i Afskrifter.

Afl.: M. f. D.: Bd. 30, Behandling af Børslyngning.

Gift m. Anna Margrethe Jepsen, Datter af Gdr. J. Jepsen.

Mikkelsen, Axel Charles Valdemar, f. $\frac{20}{1}$ 1892 i København. — Son af Arkivar i Generalstaben T. Mikkelsen og Hustru A. Nielsen.

Dyrlægeeksamen 1913.

Forsk. Ass.- og Vikarstillinger 1913. Reservedyrlæge Juli 1914—April 16. Ass. hos Dyrlæge P. H. Nielsen, Maribo, 1916—17. Ass. hos Dyrlæge F. Møller, Slagelse, 1917—19. Prakt. i Nyborg fra Jan. 1920.



Studierejser til Holland, Belgien, Frankrig og Tyskland 1913—Juli 14.

Gift m. Lykke Agnes v. Saabye-Clausen, Datter af Inspektør I. P. Clausen.

Mikkelsen, Jens Dalsgaard, f. $\frac{1}{1}$ 1883 i Kjellerup, Jylland. — Son af Boelsmand S. P. Mikkelsen og Hustru A. Jensen.

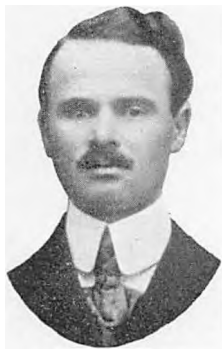

Dyrlægeeksamen 1908.

Ass. hos Dyrlæge R. Møller, Faarup, og hos Overdyrlæge Roed-Müller, Randers. Ass. hos Dyrlæge Riisager, Hjørring, v. Praksis og Svineslagteri Okt. 1908—Juni 09. Ass. hos Dyrlæge Nielsen, Holbæk, v. Kodkontrollen paa Svineslagteriet. Prakt. i Østermarie, Bornholm, Okt. 1909—Aug. 22. Samtidig kontroll. Dyrlæge f. Kodkontrollen i Gudhjem Kommune. Prakt. i Horve, Sjælland, fra Sept. 1922.

Litt. Arb.: M. f. D.: Bd. 31, Forgiftning af Kvæg med Tulipa silvestris. Bd. 34, Rationel Behandling af Vom- og Bladmaveforstoppelse og visse Former af Vomoverfyldning og kronisk Trommesyge m. m.

Gift m. Elisa Sofie Hansen, Datter af Husejer J. Hansen.

Mikkelsen, Johannes, f. $\frac{1}{6}$ 1896 i Sinding. — Son af Gdr. M. Mikkelsen og Hustru J. Jensen.



Dyrlægeeksamen 1919.

Ass. hos Dyrlæge Lund, Vordingborg, 1919. Ass. hos Dyrlæge Hansen, Selde, 1920. Prakt. i Scrup pr. Silkeborg fra 1920.

Ugift.

Mikkelsen, Mikkel Peter, f. $\frac{11}{6}$ 1864 i Odder. — Søn af Gdr. B. Chr. Mikkelsen og Hustru A. K. Jensen.



Dyrlægeeksamen 1886.

Prakt. i Odder fra Dec. 1886. Kontroll. Dyrlæge v. Odder Andelssvineslagteri over 25 Aar. Form. f. Hads Herreds Hesteavlforening over 30 Aar.

Gift m. Mette Marie Nielsen, Datter af Gdr., Sparekassedirektør J. Nielsen.

Moberg, Peder Andreas, f. $\frac{7}{6}$ 1879 i Bergen, Norge. — Son af Grd. T. Moberg og Hustru N. Nielsdatter.
Dyrlægeeksamen 1907.



Prakt. i N. Nebel Aug. 1907—Febr. 08 og i Lunde, Jylland, fra Febr. 1908.

Gift m. Emilie Johnsen, Datter af Murermeister V. Johnsen.

* **Modigh, Johan Gudmond**, f. $\frac{2}{10}$ 1876.
Dyrlægeeksamen 1900.
Prakt. i Svinninge.

Mogensen, Christen Madsen Hansen Weimann, f. $\frac{27}{11}$ 1888. — Son af Gdr. J. Mogensen og Hustru A. M. Petersen.
Dyrlægeeksamen 1910.

Ass. hos Dyrlæge Skov, Ulbølle, Febr. 1910—Febr. 11. Prakt. i Svendborg fra Febr. 1911.

Gift m. Astrid Jeppesen, Datter af Gdr. J. Jeppesen.

Mogensen, Ejnar, f. $\frac{29}{2}$ 1888 i Skorring, Morke. — Son af Gdr. A. Mogensen og Hustru A. Boldsen.
Dyrlægeeksamen 1912.



Ass. hos Distriktsveterinär A. Tullberg, Eslöv, Sverige, Marts 1912—Nov. 13. Prakt. i Hadsten Nov. 1913—Juli 20. Reservedyrlæge v. 3. Artilleriafd. Jan.—April 1915 og v. Sygehestedepot I, Kbh., Maj—Aug. 1917. Prakt. i Vejen og kontroll. Dyrlæge v. Vejens komm. Kodkontrol fra Sept. 1920.

Gift m. Signe Carlsson, Datter af Navigationsforstander C. J. Carlsson, Carlshamn.

Mondrup, Soren, f. $\frac{17}{3}$ 1897, Noddelund, Jylland. — Son af Gdr. H. Mondrup og Hustru B. Christensen.



Dyrlægeeksamen 1921.

Deltaget i Ekspeditionen til Polen til Bekæmpelse af Kvægpesten Dec. 1920—Marts 21. Ass. hos Amts-, Stads- og Politidyrlæge August Hansen, Drammen, Norge, fra April 1921.

Ugift.

Mortensen, Alfred Marius, f. $\frac{20}{11}$ 1896 i Aas pr. Tvingstrup, Jylland. — Son af fhv. Gdr. H. P. Mortensen og Hustru H. Jensen.



Dyrlægeeksamen 1921.

Prakt. i Hundslund Sogn, Hads Herred, Aarhus Amt fra Sept. 1921.

Mortensen, Bernhard Alexander, f. $\frac{10}{2}$ 1884. — Son af Skovfoged J. Mortensen og Hustru A. Olsen.



Dyrlægeeksamen 1907.

Inden Afslutning af Veterinærstudiet Ass. hos Dyrlæge Kollat, Kbh., fra April 1907 og fortsatte her — fra 1909 som Interessent — til April 1917. Siden prakt. i Kbh.

Gift m. Christine Pedersen, Datter af Gdr. R. Pedersen.

Mortensen, Olaf Martin Christian, f. $\frac{2}{3}$ 1855 i Udesundby, Frederikssund. — Son af Smedemester H. P. Mortensen og Hustru A. Olsen.



Dyrlægeeksamen 1878.

Ass. paa Vagtstuen (d. kgl. Vetr.- og Landbohøjskole) Nov. 1878—Maj 79. Vikar f. Regimentsdyrlæge Ohlson, Malmö, Maj—Juli 1879. Prakt. i Frederikssund fra Juli 1879. Kontroll. Dyrlæge v. Andelssvineslagteriet i Frederikssund 1896. Statsansat v. samme 1905. Kommunal Kod- og Mælkekонтроller i Frederikssund fra Marts 1920. Deltaget i Fortsættelseskursus f. Dyrlæger 1896 og 1919 i

Trikinkursus og Mælkekursus paa Frederiksberg Mælkelaboratorium.
Gift m. Caroline Sofie Hansen, Datter af afd. L. Hansen.

Mortensen, Rasmus Lauritz Christian, f. $\frac{2}{10}$ 1857 i Taarup, Kerteminde. — Son af Gdr. M. Hansen og Hustru M. Jørgensen.

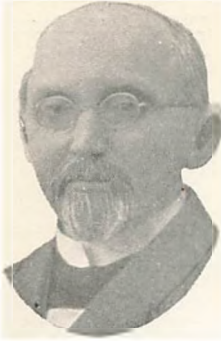

Dyrlægeeksamen 1879.

Prakt. i Vraa, Lejrskov Sogn v. Kolding, 1879—81. Reservedyrlæge v. 2. Dragonregiment i Odense 1881—83. Prakt. i Kolding 1883 til Eft. 85. Prakt. i Smidstrup, Borkop, 1885 til For. 92. Prakt. i Fredericia fra 1892. Konst. Kodkontrollør i Fredericia Jan. 1910—Juli 1910. Ansat af Fredericia Sundhedskommiss. til at foretage den kliniske Undersøgelse af de Kvægbesætninger, der leverer Mælk til Fredericia Kommune fra 1916.

Studierejse med Statsunderstøttelse til forskellige Veterinærhøjskoler i Tyskland og Schweiz 1895.

Gift m. Anna Marie Brodsgaard (dod 1887), Datter af Justitsraad, Propr. C. Brodsgaard.

* **Mose, Niels Mouritzen**, Korpsdyrlæge, f. $\frac{27}{3}$ 1888.

Dyrlægeeksamen 1911.

Korpsdyrlæge v. Dragonregimentet, Randers.

Mulbjerg, Kristen Refstrup, f. $\frac{27}{6}$ 1884 i Dejbjerg Sogn, Ringkøbing Amt. — Son af Gdr. J. Mulbjerg og Hustru A. Refstrup.



Dyrlægeeksamen 1910.

Prakt. i Skjern 1910—21, siden i Vildbjerg. Kodkontrollør samme Sted.

Gift m. Jenny Mulbjerg, Datter af Gdr. A. Mulbjerg.

Mumgaard, Jens (tidl. Poulsen), f. $\frac{19}{12}$ 1874 i Mumgaard, Aaby Sogn, Vendsyssel. — Son af Gdr. L. K. Mumgaard og Hustru S. D. Nielsen.



Dyrlægeeksamen 1912.

Ved Landvæsenet til 1904. Mælkekursus hos Dyrlæge Hegelund 1896. Vik. hos Dyrlæge Olsen Sept. 1912. Prakt. i Faaborg, Varde, Okt. 1912—Juli 19, i Fjerritslev fra Juli 1919. Medl. af Besty-

relsen f. Ribe Amts Dyrlægeforening 1916—19. Medl. af Bestyrelsen f. Faaborg Foredragsforening 1916—19. Medl. af Ledelsen af Læsekredsene i Vedsted 1892—1904 og i Faaborg 1914—19. Form. f. Kirkeligt Samfund i Fjerritslev og Kollerup Venstreforening. Dommer over Heste ved Dyrskuerne i Faaborg og Omegns Landboforening 1913—19.

Gift m. Sine Mikkelsen, Datter af Gdr. K. Mikkelsen.

Munch, Henning H., f. $\frac{10}{10}$ 1898 i Hadsund. — Son af fhv. Mejeriejer S. J. Munch og Hustru J. Andersen.



Dyr lægeeksamen 1920.

Ophold i Polen 7 Md. 1920—21. Prakt. i St. Brøndum, Skjorping, fra Sept. 1921.

Ordensdekoration: Po. P. R ¹.

Ugift.

Munch-Petersen, Harald, f. $\frac{5}{5}$ 1896 i Veggelose. — Son af Kobmand, Gdr. O. Petersen og Hustru P. K. Munch.



Dyr lægeeksamen 1918.

Reservevdyrlæge Nov. 1918. Ass. i Regstrup, Udby pr. Jerslev, og Kalundborg Dec. 1918—Juli 19. Prakt. i Ruds Vedby fra Juli 1919.

Gift m. Valborg Baltzer Mathiesen, Datter af fhv. Grosserer Baltzer Mathiesen.

Müller, Hans Chr., Stadsdyrlæge, Lojtnant, f. $\frac{30}{8}$ 1865 i København. — Son af cand. pharm. Hoffotograf B. C. Budtz Müller og Hustru C. Grundtvig.



Dyr lægeeksamen 1900.

Prakt. i Thisted Marts 1900—Jan. 11. Inspektør v. Slagtehuset og Mælkekontrollør i Thisted fra Jan. 1911.

Gift m. Mathilde Madsen, Datter af Gdr. I. Madsen.

***Mæhl**, Carl Wasiliiwitsch, f. 20/6 1853 i Kobenhavn. — Son af Skrædermester Mæhl.



Dyrlægeeksamen 1872.

Forskellige Vikariater i Danmark og Sverige. I Okt. 1872 rejst til Buenos Aires og Montevideo for at hente Muldyr til Vestindien. Prakt. i Østerlarsker paa Bornholm 1873. Rejst til Rusland 1874. Russisk Veterinæreksamen 1875. Guvernementsveterinær i Njatsko 1875—78. Guvernementsveterinær i det tauriske Guvernement 1878—88. Guvernementsveterinær i Nishnij Nowgorod 1888—97. Dyrlæge ved Pakrowskaya ved Saratow 1897—99.

Fra 1899 Guvernementsveterinær i Kostroma. Udnævnt til Statsraad 1893.

Mølgaard, Peter Anker Hjalmar, f. 30/6 1898 i Ryomgaard. — Son af Inspektør A. Mølgaard og Hustru S. Andersen.



Dyrlægeeksamen 1921.

Ass. hos Stadsdyrlæge Veilbæk, Ronne, fra Juli 1921.

Ugift.

Møller, Axel Richardt, f. 7/6 1889 i Faarup. — Son af Dyrlæge I. R. Møller, Faarup, og Hustru K. Andersen.



Dyrlægeeksamen 1912.

Reserve-dyrlæge v. 5. Dragonregiment Nov. 1912—Nov. 14. Prakt. i Brønderslev fra Dec. 1914.

Litt. Arb.: Jysk Landbrug: 1920, Aarsager til Ufrugtbarhed hos Hoppen og Midler derimod. Medtbl. f. D. D. D.: 1919, »Om jysk Landbrug.«

Gift m. Elisabeth Soderberg, Datter af Postmester Soderberg.

Møller, Carl Rasmus, f. $28/1$ 1894 i Alrø, Horsens. — Søn af Sognepræst O. M. Møller og Hustru C. S. Fog.



Dyrlægeeksamen 1919.

Forsk. Ass.- og Vikarstillinger. Deltaget i Veterinærekspeditionen til Polen Vint. 1920—21. Prakt. i Udby, Jerslev.

Gift m. Emma Ulfbeck, Datter af Kontorchef Ulfbeck.

Møller, Carl Theodor, f. $31/12$ 1846, Asserp Mølle, Stovby Sogn, Vejle Amt. — Søn af Møllejejer, Landbruger H. P. G. Møller og Hustru S. M. Møller.



Dyrlægeeksamen 1870.

Prakt. paa Matrups Herregaard, Horsens, 1870—72. Prakt. i Skaane 1872—1900.

Ugift.

Møller, Edvard Benjamin, f. $31/10$ 1858 i Bildsø v. Slagelse. — Søn af Smedemester H. C. A. Møller og Hustru T. Nerger.



Dyrlægeeksamen 1881.

Prakt. i Rye, Gørlev, Sjælland, fra Jan. 1882. Kontroll. Dyrlæge v. Kødkontrollen i Gørlev Sogn fra Eft. 1914.

Ordensdekoration: R.

Gift m. Ane Marie Hansen, Datter af Gdr. S. Hansen.

Møller, Ejnar Sigurd, f. $20/10$ 1898 i Aarhus. — Søn af Købmand R. Møller og Hustru M. Nielsen.

Dyrlægeeksamen 1923.

Ass. hos Korpsdyrlæge Mose, Randers.

Ugift.

Møller, Frits, f. $10/3$ 1862 i Bildso, Slagelse. — Son af Smedeme-
ster, Købmand C. Møller og Hustru T. Nerger.
Dyrlægeeksamen 1887.



Prakt. $1\frac{1}{2}$ Aar i Ø. Stillinge, Slagelse, og fra
Sept. 1887 i Slagelse.

Gift m. Sigrid Arleth (død 1911), Datter af Lær-
rer Arleth.

Møller, Hans Peter, f. $10/7$ 1857 i Solbjerg Præstegaard, Morso. —
Son af Provst H. P. Møller og Hustru T. C. H.
Lange.



Dyrlægeeksamen 1878.

Prakt. i Hove, Frederiksborg Amt, 1878—79.
Overtog Broderen Dyrlæge Henrik Thorsen Møl-
lers Praksis i Salling, Viborg Amt, 1879. Prakt.
her over 30 Aar. Nu bosat i Kalundborg. I nogle
Aar Form. f. Viborg Amts Dyrlægeforening.

Studierejse til Veterinærskolen i Stockholm
og Flyinge Hingstedeplot 1905 (Stipendium fra
Jubilæumsfondet).

Litt. Arb.: M. f. D.: 1907, Om Embryotomi paa for store Kalve (Prisbe-
lønnat af Jubilæumsfondet).

Gift m. Elisabeth Nannestad, Datter af Propr. H. N. Nannestad.

Møller, Jens Rasmussen, f. $10/6$ 1862, Herkegaard, Bjerringbro.
— Son af Gdr. R. Møller og Hustru M. Christensen.
Dyrlægeeksamen 1885.



Prakt. i Faarup fra Nov. 1885. Medl. af D. D.
D.'s Bestyrelse 1915—21. Form. f. Landboforenin-
gen f. den nordvestlige Del af Randers Amt 1896
—99 og 1902—17. Form. f. Fællesledelsen f. Kvæg-
avls- og Kontrollforeninger i Randers Amt 1900—
10. Form. f. Asferg-Faarup Sogneraad 1909—17.
Medl. af De samvirkende Sogneraadforeningers
Bestyrelse i Randers Amt 1910—18. Medl. af For-
eningen af jyske Landboforeningers Bestyrelse

1912—18. Medl. af De samvirkende danske Landboforeningers Besty-
relse 1917—18 m. m. Nu Form. f. Dyrlægeforeningen f. Randers og

Omegn, Form. f. Randers Faarups Plantningsforening, Medl. af den staaende Voldgiftsdomstol i Randers Amt ang. Tvistigheder i Handel med Husdyr (siden dens Oprettelse 1912), m. m.

Litt. Arb.: Omarbejdning af en Artikelserie til Landbrugets Ordbog.

Gift m. Kirstine Marie Andersen (dod 1920), Datter af Gdr. A. Jensen.

Møller, Laurits, f. $\frac{1}{4}$ 1868, Stærmosegaard pr. Odense. — Son af Gdr. K. F. Møller og Hustru N. M. Hansen.

Dyrlægeeksamen 1893.

Prakt. i Kavslunde fra Eft. 1893.

Gift m. Ane Marie Rasmussen, Datter af Gdr. H. Rasmussen.



Møller, Niels Christian Pedersen, Tandlæge, f. $\frac{3}{11}$ 1857, Hesselballe By, Hjortshøj Sogn. — Son af Gdr. P. Nielsen Møller og Hustru K. Nielsen.

Dyrlægeeksamen 1879.

Tandlægeeksamen 1889. Prakt. Tandlæge i Aarhus.

Gift m. Sophie Nielsen Helbo, Datter af Gdr. N. Helbo.



Møller, Richard, f. $\frac{13}{7}$ 1886 i Rye pr. Gørlov. — Son af Dyrlæge E. B. Møller og Hustru A. Hansen.

Dyrlægeeksamen 1911.

Ass. hos forsk. Dyrlæger. Ass. v. d. kgl. Vetr.- og Landbohøjskoles kir. Klinik 1911—14. Reserverdyrlæge i Hæren $1\frac{1}{2}$ Aar. Assistentstillinger $1\frac{1}{2}$ Aar. Prakt. i Hong fra 1916.

Litt. Arb.: *M. f. D.:* Bd. 24, Et nyt Brændejern. Bd. 26, Nye Instrumenter til Ovariotomi.

Gift m. Sygeplejerske Dagny Andersen, Datter af Fabrikejer H. Andersen.



* **Møller, Svend**, f. 1892.

Dyrlægeeksamen 1915.

Prakt. i Middelfart.

Møller-Hansen, Johannes Peter, f. $\frac{19}{10}$ 1885 i Sæby, Roskilde.

— Son af Lærer H. N. Hansen og Hustru M. Møller.

Dyrlægeeksamen 1906.

Ass. hos Overdyrlæge Roed-Müller, Randers, Febr.—Juli 1906, Dyrlæge Vinding, Brovst, Okt. 1906—Marts 07. Vikar f. Dyrlæge Risager, Hjørring, April 1907. Prakt. i Durup Maj 1907—10, i Roslev 1910—19, i Kalundborg fra 1919. I nogle Aar Medl. af Roslev Sundhedskommis.

Gift m. Maria Magdalene Møller (død 1922), Datter af Klokker C. Møller.



* **Møller-Holst, Ivar**, f. $\frac{3}{10}$ 1875.

Dyrlægeeksamen 1896.

Prakt. i Hillerød.

Møller Jensen, Hans, f. $\frac{30}{10}$ 1870, Langelund Mølle. — Son af Møller

J. Knudsen og Hustru M. Rahbek.

Dyrlægeeksamen 1896.

Ass. hos Dyrlæge Dyekjær, Grenaa, 1897. Prakt. i Brande fra 1898. Kontroll. Dyrlæge v. Brande off. Slagtehus fra 1921. Sekretær v. Brande Bankraad. Dommer i Landboforeningen. Form. f. Sundhedskommis. Form. f. Bygningsoverkommis. Form. f. Brande Højspændingsanlæg.

Gift m. Agnes Buemann, Datter af Købmand I. Buemann.



Møller Lindrup, Lars (tidl. Pedersen), Slagtehusinspektør, f. $\frac{12}{5}$ 1874 i Linderup, Brønderslev. — Son af Gdr. S. Pedersen og Hustru C. Carlsen.

Dyrlægeeksamen 1899.

Overtog Dyrlæge S. M. Jensens Praksis i Ribe Aug. 1899. Tillige kontroll. Dyrlæge v. Ribe off. Slagtehus fra April 1909.

Gift m. Cathrine Metha, f. Brun.



Møller Sørensen, A a g e, Prosektor, f. 17/8 1891 i Aalborg. — Son af Togfører H. Sørensen og Hustru M. Møller.
Dyrlægeeksamen 1912.



Supplerende Uddannelse i Kod- og Mælkekontrol. Assistentstillinger i Praksis. Ass. v. d. kgl. Vetr.- og Landbohøjskoles patol.-anatomiske Afd. April 1913. Prosektor v. samme April 1914. Reservedyrlæge i Hæren under Sikringsstyrkens Indkaldelse 1914—15 og 1917. Bestyrelsesmedl. i Foreningen af videnskabeligt uddannede Assisterter v. Universitetet etc. fra 1914. Leder af D. D. D.'s Vikarbureau fra Juli 1917.

Studierejser: Stipendium fra d. kgl. Vetr.- og Landbohøjskoles Rejsefond Marts 1921: Studierejse til Tyskland, Østrig, Frankrig m. fl. Lande Jan.—Juli 1922.

Litt. Arb.: Se Den kgl. Veteriner- og Landbohøjskoles Aarsskrift 1919. — Desuden: *M. f. D.:* Bd. 31, Nyere Undersøgelser over Kønsglandlerens indre Sekretion. Bd. 32, Kasuistiske Bidrag til Husdyrenes patologiske Anatomi. — Steinachs's Foryngelsesforsøg. Bd. 34, Indtryk fra en Studierejse i Udlandet. *Den kgl. Vetr.- og Landbohøjsk.'s Aarsskr.:* 1919, Om Struma intrathoracica hos Hunden. — 1920, Om Haemochromatosis ossium (»Ochronosis) hos Husdyrene.

Gift m. Elly Andresen, Datter af Styrmand I. C. Andresen.

Mørch Sørensen, V a g n, f. 10/11 1896 i Horsens. — Son af Dyrlæge Holger Sørensen og Hustru H. Mørch Rasmussen.
Dyrlægeeksamen 1920.



Artium 1915. Ass. hos Overdyrlæge Roed-Müller og Korpsdyrlæge Mose, Randers, Aug. 1920—April 23. Ass. v. d. kgl. Vetr.- og Landbohøjskoles ambulatoriske Klinik samt Fodeklinik fra Maj 1923. Samtidig timelønnet Dyrlæge v. Kbh.'s off. Slagtehus.

Gift m. Emmy Hardt-Schnicker, Datter af Amtslæge A. Hardt-Schnicker.

Mørkeberg, A d a m W i l h e l m, Professor v. d. kgl. Vetr.- og Landbohøjskole, Forstander f. Højskolens kirurgiske Klinik, f. 26/6 1863 i Spjellerup, Koge. — Son af Forpagter C. W. Mørkeberg og Hustru C. Seidenfaden.



Dyrlægeeksamen 1884.

Vikar i Dyrlægepraksis Okt. 1884—April 85. Reservedyrlæge i Hæren 1886—90. Artium 1888.

Med. Eksamen 1895. Lektor i Veterinær-Lægevidenskab v. d. kgl. Vetr.- og Landbohøjskole Maj 1896. Professor fra 1903. Form. f. D. D. D. 1908—12 og 1915—17. Medl. af Det veterinære Sundhedsraad fra 1921.

Studierejser til Veterinærhøjskolerne i Tyskland, Østrig, Italien, Frankrig, Schweiz og Belgien med længste Ophold i Berlin og Paris samt v. Charitéhospitalet i Berlin Maj 1895—Maj 96. Studierejse til Veterinærhøjskolerne i Skotland, England, Frankrig og Belgien 1900 og til Veterinærskolen i Stockholm 1906.

Litt. Arb.:

Bøger: 2. Supplementsbind til Stockfleth's Haandbog i Veterinærkirurgi: Lamheder af Lemmernes Nerver og Fodens Sygdomme 1900. Haandbog i Veterinærkirurgien I. Del. Hovedets Sygdomme 1922.

Afh.: *Bayers und Fröhners Handbuch der tierärztlichen Chirurgie: 1914*, Die Krankheiten des Halses. *M. f. D.: Bd. 16*, Plastiske Operationer. *Bd. 17*, Svulster og svulstagtige Dannelser i Svælget og dets nærmeste Omgivelser. *Bd. 20*, Senestyltetod hos Hesten. *Bd. 23 og 24*, Williams Operation for Strubepiben. *Bd. 27*, Ørefistel og Tandsæksyste ved Oret. Strubepibningens Ætiologi. Talrige Afh. og Meddelelser over forskellige kirurgiske Emner («Meddelelser fra kirurgisk Klinik») i *M. f. D.* og udenlandske Tidsskrifter.

Ordensdekoration: R. — DM. — N. St. O. 3 I.

Gift m. Johanne Louise Mørkeberg, Datter af Lærer S. L. Mørkeberg.

Mørkeberg, Harald Christoffer, Veterinærinspektør, f. 27/3 1868 i Køge. — Son af Forpagter C. W. Mørkeberg og Hustru C. Seidenfaden.



Dyrlægeeksamen 1895.

Ass. i Veterinærfysikatet fra 1895. Veterinærinspektør v. Statskodkontrollen fra 1907.

Studierejser til Tyskland (1900), England (1901), Rusland og Sverige (1906).

Litt. Arb.: *M. f. D.: Bd. 19*, Snive. Redaktør af Aarsberetning fra det veterinære Sundhedsraad 1901—1906.

Ordensdekoration: R. — S. V. 3¹.

Gift m. Ketty Mørkeberg, Datter af Lærer Mørkeberg.

Mørkeberg, Peter August, Statskonsulent i Husdyrbrug, f. 21/4 1861 paa Christiansminde, Præstø. — Son af Forpagter C. W. Mørkeberg og Hustru C. Seidenfaden.



Dyrlægeeksamen 1881.

Prakt. i Køge Nov. 1881—Jan. 83. Ass. v. d. kgl. Vetr.- og Landbohøjskoles ambulatoriske Kli-

nik. Jan. 1883—April 86. Statskonsulent i Husdyrbrug fra Sept. 1889. Kaldet til »Utländska ledamot« af Kungl. Landbruks-Akademien i Stockholm.

Studierejser til Slesvig og Holsten, England, Skotland, Irland, Holland og Sverige April 1886—Okt. 89 (Husdyrbrug og Markedsforhold). Senere fl. Rejser i England, Sverige, Norge, Belgien og Frankrig. En længere Studierejse i Kanada og de nordamerikanske Forenede Stater 1909 efter Indbydelse af British Association for the advancement of science.

Litt. Arb.:

Bøger: Den for Lolland-Falster karakteristiske Kvægbestands Udvikling i de sidste 25—35 Aar (S. 90—245 i Appel og Mørkeberg. Meddelelser om Kvægbrugets Udvikling i Danmark) 1889. Tuberkulosen hos Husdyrene, særlig hos Kvæget, navnlig dens Aarsagsforhold og Bekæmpelse, populært fremstillet (Udg. af »de samvirkende danske Landboforeninger« med Understøttelse af Indenrigsministeriet) 1894. De samvirkende danske Landboforeningers Stambog over Tyre af rød dansk Malke race. I—XXVI 1896—23. Avlscentre for Kvæg af rød dansk Malke race. 1—2. Beretning 1899 og 1903. Om Svineavlens Ledelse. Udg. af Det kgl. danske Landhusholdningsselskab 1901. De samvirkende danske Landboforeningers Stambog over Orner af Landrace. I—X 1906—1922. Om Svineavlens Ledelse. Meddelelser til De samvirkende danske Andelsslægteriernes Delegeretmøde 1918—23.

Afh.: Td. f. Landok.: 1890, Renavlens Betydning for det engelske Husdyrbrug. *1909,* Sammenlignende Forsøg med Svin af forskellig Afstamning. *1910,* Om landøkonomiske Forhold i Kanada. *1916,* Svineavlens nuværende Stilling og Fremtidsudsigter. — Desuden flere mindre Meddelelser, Indberetninger, Foredrag, Oversigter m. m.

Ordensdekoration: R. — DM. — N. St. O. 3¹. — R. St. Stan. 2. — Fi. H. R 3¹.

Gift m. Gunilla Malmquist, Datter af Skrædermester Malmquist.

Neergaard-Dibbern, Carl Johan, Forpagter, f. $\frac{9}{8}$ 1873, Snertingegaard, Klarskov. — Son af Forpagter A. V. Neergaard-Dibbern og Hustru L. Rose.



Dyrlægeeksamen 1893.

Prakt. i Klippinge, Stevns, 1897—1900. Forpagter af St. Linde Overdrevsgaard, Karise, April 1900. Forp. af Ulsogaard, Haslev, April 1910. Ophorte m. Praksis 1910. Bestyrelsesmedl. i Præsto Amts Landboforening og Haslev og Omegns Landboforening.

Gift m. Frederikke Thomsen, Datter af Forpagter Thomsen.

* **Nicolaisen,** Niels Frederik, f. $\frac{22}{10}$ 1853.

Dyrlægeeksamen 1896.

Prakt. i Mageltving, Horslunde.

Nielsen, Aage Peter Simon, f. $\frac{0}{4}$ 1889 i København. — Son af Slagtermester C. Nielsen og Hustru L. Frederichsen.



Dyrlægeeksamen 1914.

Ass. hos Dyrlæge Madsen, Tørring, Febr.—Juli 1914. Reservedyrlæge v. 5. Dragonregiment Okt. 1914—April 18. Reservedyrlæge (Tunestillingen) April 1918—April 19. Prakt. i Hvalso April—Okt. 1919 og i Gramby, Sønderjylland, fra Okt. 1919.

Gift m. Margrete Karkov, Datter af Bagermester Karkov.

Nielsen, Alfred Peter, Overdyrlæge i Hæren, f. $\frac{17}{6}$ 1872. — Son af Staldmester J. Nielsen og Hustru M. M. Petersen.



Dyrlægeeksamen 1897.

Ass. hos Dyrlæge Andersen, Nykøbing F., 1897—99. Reservedyrlæge v. Husarregimentet 1899. Korpsdyrlæge v. 3. Artilleriregiment 1904. Overdyrlæge fra 1916. Prakt. i Aarhus. Form. f. Voldgiften ang. Tvistigheder i Handel med Husdyr. Tilsynsforende Dyrlæge v. Eksporten af levende Dyr til Udlandet.

Ugift.

Nielsen, Anders, f. $\frac{11}{3}$ 1883 i Træden. — Son af Købmand F. Nielsen og Hustru K. Madsen.



Dyrlægeeksamen 1911.

Prakt. i Silkeborg fra Febr. 1911.

Nielsen, Anders Carl Chr., f. $\frac{2}{10}$ 1857. — Son af Gdr. N. Hansen og Hustru K. K. Jakobsen.

Dyrlægeeksamen 1886.

Bosat i Slukefter, Odense.

Studierejser til Nordtyskland 1914 og 20 (Halvblodsavl, særlig Oldenborg).

Litt. Arb.: Praktisk Vejledning i Hesteavl.

Gift m. Andrine Cecilie Møller, Datter af Gdr. Møller.

Nielsen, Anders Jørgen Lauritz, f. 27/4, 1885 i Herstedøster. — Son af Gdr. P. Nielsen og Hustru E. Christoffersen.



Dyrlægeeksamen 1912.

Ass. hos Dyrlægerne Jørgensen - St. Hedinge Febr.—Maj 1912, Winding-Nykøbing S. Maj—Juli 1912, Mortensen-Fredericia Juli—Aug. 1912, Christensen-Aarhus Aug.—Sept. 1912. Prakt. i Senge-løse Kommune Nov. 1912—Marts 13, i Vridsløse-lille Marts 1913—Okt. 22, i Glostrup fra Okt. 1922.

Gift m. Ingrid Hansen, Datter af Skomagermester C. Hansen.

Nielsen, Anton, f. 2/, 1897 i Hvorup, Norresundby. — Son af Statens Sygekasserevisor C. Nielsen og Hustru E. M. Andersen.



Dyrlægeeksamen 1922.

Artium 1915. Ass. hos Dyrlæge Tendal, Norresundby, fra Okt. 1922.

Nielsen, Arne, f. 4/, 1887 i V. Nebel, Kolding. — Son af Dyrlæge N. K. Nielsen og Hustru A. Jacobsen.



Dyrlægeeksamen 1911.

Prakt. i Ødsted, Vejle. Form. f. Nævningegrundbestandsudvalget f. Ødsted Kommune.

Gift m. Marie Jensen, Datter af Garvermester Jensen.

Nielsen, Axel Frederik, f. $11/12$ 1886. — Son af Dyrlæge N. P. Nielsen og Hustru E. Jacobsen.



Dyrlægeeksamen 1911.

Ass. hos Veterinär Olin, Skurup, Sverige, 1911 —12. Vikariater i Danmark 1912. Prakt. i Vemmeløv Nov. 1912—Okt. 1918. Dyrlæge v. Kod- og Mælkekontrollen i Korsør samt prakt. samme Sted fra Okt. 1918.

Gift m. Anna Madsen, Datter af Forstelerer Madsen.

Nielsen, Christian, f. $17/3$ 1858 i Haurum. — Son af Lærer J. T. Nielsen og Hustru A. P. Jensen.



Dyrlægeeksamen 1886.

Prakt. i Sobyvad, Gjern, Eft. 1886—For. 2. Senere bosat i Aidt, Hammel. Form. f. Vurderingsmændene i den alm. Brandforsikring f. Landbygninger f. Vejerslev, Aidt og Thorso Sogne fra 1895. I en længere Aarrække Form. f. Aidt og Omegns Kvægavlforening. I ca. 30 Aar Medl. af Skolekommiss. f. Vejerslev, Aidt og Thorso Sogne.

Gift m. Anna Kirstine Rasmussen, Datter af Lærer Rasmussen.

Nielsen, Christian Jørgen, f. $12/1$ 1860 i København. — Son af Vognmand C. Nielsen og Hustru J. C. A. Trebbien.



Dyrlægeeksamen 1881.

Prakt. i Kbh. fra 1881. Reservedyrlæge v. Kbh.'s Kvægtorv og off. Slagtehus 1887. Fast ansat v. samme fra Maj 1889.

Gift m. Hilda Meyer (død 1911), Datter af Arkitekt J. F. Meyer.

Nielsen, Claus Peter, f. $23/12$ 1878 i Tombol. — Son af afd. Lærer, Bankdirektor M. Nielsen og Hustru f. Eskildsen.

Dyrlægeeksamen 1904.

Studeret i Hannover, München og Giessen. Prakt. i Hojer 1905—08,

i Tønder fra 1908. Deltog i Verdenskrigen. Forfremmet til Bataillonsveterinær. Fra Genforeningen til Jan. 1921 konst. Kredsdyrlæge i Tønder Amt. Nu Grænsedyrlæge og kontroll. Dyrlæge v. Tønder Eksportslagteri.

Litt. Arb.: Berl. tierärztl. Wochenschr.: Nogle Afh. om Behandlingen af Lungeorm hos Kvæget og om Kalvepneumoni og den ondartede smitsomme Yversyge hos Græsningskvæget.

Gift m. Agnes Kruse, Datter af Inspektør V. Kruse.

Nielsen, Daniel Frederik Kristian, Overdyrlæge v. 3. Dragonregiment, f. $\frac{31}{7}$ 1872 i København. — Son af Sporvejsfunktionær F. P. Nielsen og Hustru K. Madsdatter.



Dyrlægeeksamen 1892.

Reserve dyrlæge v. 1. Artilleriregiment Aug. 1894—Jan. 98. Korpsdyrlæge v. 3. Dragonregiment Jan. 1898. Overdyrlæge Okt. 1905.

Ordensdekoration: R.

Gift m. Emilie Mathilde Vilhelmine Nors, Datter af Kobmand Nors.

Nielsen, Ejner Thorvald, f. $\frac{7}{10}$ 1893 i Skjorring. — Son af Gdr. S. P. Nielsen og Hustru E. M. Jensen.



Dyrlægeeksamen 1917.

Ass. i Haslev 1917. Prakt. i Bonnet 1917—19, i Laven 1919—20, i Laasby fra 1920.

Gift m. Karen Ronnow Schytte, Datter af Disponent J. Schytte.

Nielsen, Erhard, Gaardejer, f. $\frac{9}{12}$ 1867 i Snertinge. — Son af Dyrlæge, Gdr. N. P. Nielsen og Hustru H. Henriksen.



Dyrlægeeksamen 1890.

Bosat i Snertinge.

Ugift.

Nielsen, Folmer, Professor i Fødselshjælp og Forstander f. den ambulatoriske Klinik v. d. kgl. Vetr.- og Landbohøjskole, f. $\frac{2}{6}$ 1892 paa Fastruplund, Vammen Sogn, Viborg. — Son af Propr. S. Nielsen og Hustru M. Sorensen.



Dyrlægeeksamen 1915.

Ass. v. d. kgl. Vetr.- og Landbohøjskoles dyrefysiologiske Afd. Somm. 1914—Somm. 18. Prakt. i Lisberg, Aarhus, 1918—19, i Randers 1919—20. Ansæt v. Forsøgslaboratoriets ambulante Forsøgsvirksomhed 1920—21. Professor v. d. kgl. Vetr.- og Landbohøjskole Aug. 1921.

Studierejser til Tyskland, Holland, Schweiz og Ostrig 1922.

Litt. Arb.: Hospitalstidende: 1916. Experimentelle Studier over Bronchiesutur og Pleuradrainage. *Den kgl. Vetr.- og Landbohøjskoles Aarskrift: 1921,* Om Corpus luteums Funktion og den fysiologiske Korrelation mellem Ovarier og Uterus. *Comptes rendus des séances de la Société de biologie: 1921,* Action exercée par le corps jaune sur la maturation des follicules et sur la chaleur de la lapine.

Gift m. Anna Regitze Roed-Müller, Datter af afd. Overdyrlæge C. C. Roed-Müller, Randers.

Nielsen, Hans Peter, f. $\frac{29}{2}$ 1856 i Skalbjergr. — Son af Gdr. P. Nielsen og Hustru A. K. Petersen.



Dyrlægeeksamen 1886.

Gift m. Karen Marie Madsen, Datter af Gdr. L. Madsen.

Nielsen, Hans Peter, f. $\frac{21}{6}$ 1861 i Vesteregede, Haslev. — Son af Gdr. J. Nielsen og Hustru K. Knudsen.



Dyrlægeeksamen 1885.

Reserve-dyrlæge v. 4. Dragonregiment, Næstved, Jan. 1886—Aug. 87. Ass. v. d. kgl. Vetr.- og Landbohøjskoles ambulatoriske Klinik (Prof. Sand) Aug. 1887—Juni 89. Ass. v. Veterinærpolitiforretningerne (Docent Bruun-Pedersen), Kbh., til Dec. 1898. Statens Tilsynsførende m. d. danske Vin-

og Konservesfabrikker fra 1898. Prakt. i Kbh. fra 1898. Form. f. Kbh.'s Dyrlægeselskab fra 1915. Medl. af Bestyrelsen f. D. D. D. fra April 1923. Næstform. i Bestyrelsen f. Dyrlægernes Understøttelsesforening.

Studierejse m. off. Understøttelse til Tyskland 1890 (Mund- og Klovesyge og Oksens ondartede Lungesyge). Senere kortere Besøg v. forsk. udenlandske Veterinærskoler. Udsendt af det danske Travelskab til Amerika 1905 (Indkob af Avlshopper) og i 1921 (Indkob af Hingste).

Litt. Arb.: Nogle kliniske Meddelelser i Tidsskrifterne.

Gift m. Marie Catharine Moltzen, Datter af afd. Toldinspektør Moltzen.

Nielsen, Hans Soren, f. $\frac{30}{3}$ 1859, Præstagergaard, Braaby, Sorø. — Son af Sognefoged, Gdr. C. Nielsen.



Dyrlægeeksamen 1881.

Prakt. i Sorø fra 1881. Kontroll. Dyrlæge v. Sorørognens Andelssvineslagteri og Sorø Bys komm. Kod- og Mælkekontrol. Medl. af Direktionen f. Banken for Sorø og Omegn. Form. f. A/S. »Parnas«. Censor v. d. kgl. Vetr.- og Landbohøjskoles Eksamen (Kirurgi). Tidl. Medl. af Hesteavlforeningens Bestyrelse (6—7 Aar), af Landboforeningens Bestyrelse (ca. 20 Aar). Medstifter og i nogle Aar Bestyrelsesmedl. af »Sorø Andels Frugtvin«, Medstifter og i mange Aar Bestyrelsesmedl. af A/S. »Sorø Husholdningsskole«. Tidl. Medl. af Bestyrelsen af Sorørognens Andelssvineslagteri.

Nielsen, Harald, f. $\frac{9}{7}$ 1888 paa Frederiksberg. — Son af Dyrlæge N. P. Nielsen, Boeslunde, og Hustru E. Jakobsen.



Dyrlægeeksamen 1914.

Vikar f. Broderen, Dyrlæge A. Fr. Nielsen, Vemmelev (nu Korsør), Aug. 1914—Febr. 15. Reservedyrlæge v. Sikringsstyrken Febr. 1914—Aug. 16. Prakt. i Ringsted og Reservedyrlæge v. 4. Artilleri-afd. fra Sept. 1916.

Gift m. Anna Margrethe Jensen, Datter af Vognmand J. Jensen.

Nielsen, Henry Chr., f. $\frac{31}{8}$ 1884 paa Frederiksberg. — Son af Sognepræst C. J. Nielsen og Hustru H. Mikkelsen. Dyrlegeeksamen 1909.

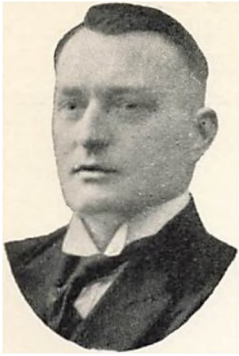

Artium 1902. Vikar hos afd. Dyrlege Svansø, Glumso. Ass. hos Dyrlege K. P. Møller, Ilbjerg, Roslev, Febr. 1909—10. Overtog sammes Praksis sammen med Dyrlege Møller-Hansen og flyttede samtidig til Jebjerg 1910.

Gift m. Henriette Andersen, Datter af Instrumentmager Andersen.

Nielsen, Jens, f. $\frac{11}{3}$ 1896 i Hobro. — Son af Gdr. T. Nielsen og Hustru K. M. Jensen.

Dyrlegeeksamen 1920.

Artium 1915. Ass. i Honefoss, Norge. 1920—21. Prakt. i Klejtrup, Hobro, fra 1921.

Ugift.

Nielsen, Jens Kristian, f. $\frac{2}{10}$ 1867 i Vejby. — Son af Indsieder N. K. Jensen og Hustru G. A. Nielsdatter.

Dyrlegeeksamen 1895.

Prakt. i Hjallerup Nov. 1895—Jan. 1918, i Horby, Sæby, fra Jan. 1918.

Gift m. Sofie Johansen, Datter af Trævarefabrikant A. Johansen.

Nielsen, Jens Peter, f. $\frac{2}{1}$ 1890 i Sdr. Bjært. — Son af Gdr. P. Nielsen og Hustru A. K. Kristensen.

Dyrlegeeksamen 1918.

Ved Landvæsenet til 1912. Paa Næsgaard Agerbrugsskole, Falster, 1908—10. Ass. i Stubbekøbing, Torring, Rjukan (Norge) og Østermarie (Bornholm). Prakt. i Gadbjerg, Vejle, fra Febr. 1920.

Gift m. Anna Dorteia Petersen, Datter af fhv. Styrmand J. S. Petersen.

Nielsen, Johannes Priergaard, f. $\frac{9}{10}$ 1895 i Maribo. — Son af Dyrlege Peter Henrik Nielsen, Maribo, og Hustru E. M. Priergaard.



Dyrlegeeksamen 1918.

Artium 1913. Forsk. Vikarstillinger til Aug. 1919. Ass. hos Faderen, Dyrlege H. P. Nielsen, Maribo, fra Aug. 1919.

Ugift.

Nielsen, Kristian, f. $\frac{1}{8}$ 1880 i Balling, Skive. — Son af Gdr. A. Nielsen og Hustru I. K. Knudsen.



Dyrlægeeksamen 1909.

Prakt. i Balling fra Febr. 1909.

Gift m. Hansine Sorensen Sondergaard, Datter af Gdr. H. Sondergaard.

Nielsen, Niels, f. $\frac{24}{12}$ 1882 i Vildbjerg Sogn, Herning. — Son af Husmand J. M. Nielsen og Hustru S. K. Pedersen.



Dyrlægeeksamen 1920.

Prakt. i Starup, Kolding.

Gift m. Johanne Marie Rasmussen, Datter af Trikotagehandler K. Rasmussen.

***Nielsen, Niels Edvard**, f. $\frac{20}{10}$ 1869.

Dyrlægeeksamen 1894.

Prakt. i Austed. Nu bosat i Kbh.

Nielsen, Niels Emanuel, f. $\frac{16}{11}$ 1882 i Saksild, Odder. — Son af Gdr. S. Nielsen og Hustru K. Nielsen.



Dyrlægeeksamen 1904.

Ass. v. Kolding off. Slagtehus og Andelssvine-slakteri 1904—08. Dyrlæge v. Esbjerg Svineslagteri fra 1908.

Gift m. Else Rasmussen, Datter af Gdr. N. Rasmussen.

Nielsen, Niels Hannibal, Slagtehusinspektør, f. $2^{28}/7$ 1876. — Son af Gdr. I. Nielsen og Hustru S. Jensen.



Dyrlægeeksamen 1900.

Ass. hos Dyrlæge Christensen, Struer, 1900. Overtog sammes Praksis ved hans Dod 1906. Ansat v. den komm. Kodkontrol. Inspektør ved det off. Slagtehus 1907. Kontrol med Eksportslagteriet i Hjern 1908—21.

Gift m. Gøtholdine Christensen, Datter af Dyrlæge Christensen, Struer.

* **Nielsen, Niels Jørgen**, f. $3/1$ 1871.

Dyrlægeeksamen 1895.

Prakt. i Viborg.

Nielsen, Niels Marius August, Overdyrlæge, Lektor v. d. kgl. Vetr.- og Landbohøjskole, f. $19/8$ 1875 i Kjertinge, Kjerteminde. — Son af Skrådermester A. Nielsen og Hustru M. M. Hansen.



Dyrlægeeksamen 1895.

Ass. v. d. kgl. Vetr.- og Landbohøjskole i Patologisk Anatomi og v. stat. Klinik f. mindre Husdyr Nov. 1895—Okt. 98. Reservedyrlæge i Hæren Okt. 1898—Jan. 1900. Korpsdyrlæge Jan. 1900. Overdyrlæge April 1908—Aug. 23. Ved Gardesarsregimentet 1900—05, v. 1. Feltartilleriregiment fra 1905. Tjenstgørende v. Dyrlægekorpslet og Lærer v. Hærens Underdyrlægeskole 1908—20. Lærer i Hestens Bygning og Liv v. Rideskolen fra Nov. 1907. Censor v. Dyrlægeeksamen 1900—20. Fra Sept. 1920 konst. og fra Jan. 1923 Lektor i Veterinær Retslære v. d. kgl. Vetr.- og Landbohøjskole og Politidyrlæge i Kbh. Form. f. D. D. D.'s faste Voldgiftsret fra 1918. Medl. 1919 og Form. 1920 f. Bestyrelsen af »Fond af 13. Juli 1873 til Veterinærvidenskabens Fremme.« Form. f. Militærdyrlægeforeningen 1922—23. Samme Aar Medl. af Hovedbestyrelsen f. Fællesorganisationen f. Officerer og Ligestillede af Hæren. Medl. af Bestyrelsen f. Dyrlægernes Syge- og Begravelseskasse fra 1912.

Studierejse 1909 til Veterinærhøjskolerne i Berlin, Dresden og München.

Litt. Arb.:

Afh.: »Grundtræk af Hestens Bygning« i Rideinstruktion for Rytteriet,

1917 (udg. af Krigsministeriet). *M. f. D.: Bd. 17*, Histologiske Undersøgelser af tilbageholdte Testes hos Klaphingsten. *Bd. 24*, Udbredelsen af smitsomme Sygdomme i den danske Hærs Hestebestand i Aarene 1871—1910. *Bd. 25*, Nye Undersøgelser over Lungesyge hos Hesten (Oversigtsreferat). *Bd. 32*, Om Mavebristning hos Hesten. Desuden forsk. mindre klin. Meddelelser. — Veterinære Artikler i Hagerups ill. Konversationsleksikon. 2. Udg., 1906—13.

Ordensdekoration: R.

Gift m. Agnes Jespersen, Datter af Byfoged S. S. Jespersen.

Nielsen, Niels Oluf, f. $\frac{1}{2}$ 1868. — Son af Gdr. H. Nielsen og Hustru K. Nielsen.



Dyrlægeeksamen 1891.

Prakt. i Remkolde, Klarskov. Stiftet og siden været Form. f. Tuberkulinforeningen f. det sydlige Sjælland (stiftet Dec. 1905).

Litt. Arb.: M. f. D.: Bd. 32, Kvægtuberkulosens Bekæmpelse i det sydlige Sjælland (prisbelønnet af Jubileumsfondet).

Gift m. Marie Rasmussen (død 1918), Datter af Sognefoged O. Rasmussen.

Nielsen, Niels Oluf, f. $\frac{7}{12}$ 1887 i Vikso. — Son af Gdr., Mejeriejer P. Nielsen og Hustru f. Mortensen.



Dyrlægeeksamen 1910.

Ass. hos Dyrlægerne Lund-Ronne, Steiner-Næstved og Stub-Kbh. Ekstraordinær Dyrlæge v. Kbh.'s off. Slagtehus. Ass. v. Veterinærinspektoratet Dec. 1916. Veterinærfuldmægtig fra Maj 1920.

Gift m. Thyra Margrethe Lykke, Datter af Propr. N. Lykke.

Nielsen, Niels Peder, f. $\frac{1}{5}$ 1858 i Ormidslev, Forlev. — Son af Gdr. P. Nielsen og Hustru M. Clausen.

Dyrlægeeksamen 1882.

Prakt. i Menstrup, Hyllinge.

Ugift.

Nielsen, Niels Peder, Stadsdyrlæge, f. $\frac{16}{4}$ 1881 i Tressebølle, Snøde Sogn, Langeland. — Son af Gdr. M. Nielsen og Hustru B. Petersen.



Dyrlægeeksamen 1907.

Forsk. Assistentstillinger til Jan. 1909. Ass. v. Kødkontrollen i Slagelse Jan. 1909—Eft. 12. Konst. som Slagtehusinspektør v. Vejle off. Slagtehus Eft. 1912—Eft. 13. Stadsdyrlæge i Fredericia fra Okt. 1913.

Gift m. Gudrun Petersen, Datter af Møller P. Petersen.

Nielsen, Niels Peter, f. $\frac{9}{10}$ 1860 i Sønderup, Skelskør. — Son af Gdr. P. Nielsen og Hustru F. Pedersen.



Dyrlægeeksamen 1890.

Ved Landvæsenet til 1880 og 1883. Prakt. i Skelskør til 1891, i Sdr. Bjerre til 1893, siden i Boeslunde. Samtidig m. Praksis Gaardejer og Landmand fra 1910.

Gift m. Eleonora Jakobsen, Datter af Gdr. N. Jakobsen.

Nielsen, Niels Søren, f. $\frac{17}{1}$ 1880. — Son af Gdr. A. Nielsen og Hustru K. Sørensen.



Dyrlægeeksamen 1902.

Forsk. Assistentstillinger 1902—05. Ass. v. Aarhus off. Slagtehus fra 1906.

Ugift.

Nielsen, Oluf Alfred Nicolai, f. ²⁰/₇ 1855 i København. —
Søn af Lysestober C. Nielsen og Hustru M. Petersen.
Dyrlægeeksamen 1876.



Prakt. i Kbh. fra Nov. 1876. Reservedyrlæge v. 2. Artilleriregiment, Kbh., Jan. 1881—Jan. 1886. Reservedyrlæge v. Kbh.'s Kvægtorv og off. Slagtehus Maj 1889—Dec. 1907. Dyrlæge af 2. Klasse v. Kbh.'s Kvægtorv og off. Slagtehus Dec. 1907. Medl. af den kombinerede Monstringskommiss. f. 2. Artilleriafd. 1910.

Gift m. Emilie Balslow, Datter af Hotelforpagter J. Balslow.

Nielsen, P. Ivar, Direktor v. Bergens kommunale Slagtehus og Politidyrlæge, f. ²⁷/₁₂ 1855 i København. — Søn af Smedemester L. P. Nielsen og Hustru M. Nielsen.
Dyrlægeeksamen 1876.



Ass. v. d. kgl. Vetr.- og Landbohøjskoles ambulatoriske Klinik 1876—87. Forsk. Vikariat i Sverige 1887—89. Prakt. i Danmark Kort Tid. Kommunedyrlæge i Bergen. Modtog til videnskabelig Undersøgelse af Miltbrand og andre smitsomme Husdyrsygdomme et Statsstipendium paa 2000 Kr., som 1891—1900 gik over til en fast lønnet Stilling som »Stadsdyrlæge f. det Vestenfjældske«.

Politidyrlæge i Bergen og Direktor v. det nyindrettede kommun. Slagtehus fra 1900. Sekretær v. »Torvstyret«. Modtog Veterinærfondets Præmie f. »fortjenstfuldt veterinærvidenskabeligt Arbejde« 1913. I en Aarrække Medredaktør f. »Norsk Tidsskrift for Veterinærer«. Redaktør af Maa-nedsskriftet »Bondevennen«.

Litt. Arb.: *Td. f. Veterinærer: 1888*, Bradsot hos Faaret. En Brochure, Miltbrand og Braasot. I inden- og udenlandske Tidsskrifter: Om Hvalseptikæmien, om Faarets ondartede Klovsyge og forsk. Husdyrsygdomme.

Gift m. en Datter af Urmager Davidsen.

Nielsen, Peder Christian, f. ²/₃ 1865 i Fodsløtte, Langeland. — Søn af Gdr. J. Nielsen og Hustru M. S. Pedersen.



Dyrlægeeksamen 1893.
Prakt. i Ringe 1893—95. Overtog Dyrlæge Th. K. Sorensens Praksis i Øster Jølby, Mors, 1895—1914. Bosat i Froslev, Mors, 1914—19. Prakt. i Nykøbing, Mors, 1917—19 og i Skovsgaard fra 1919.

Ugift.

Nielsen, Peter Henrik, f. ^{12/1} 1869 i Kundby, Holbæk. — Son af Smedemester P. Nielsen og Hustru K. M. Andersen.



Dyrlægeeksamen 1891.

Ass. hos Dyrlæge Voldby, Maribo, Nov. 1891—1906. Overtog sammes Praksis 1906. Kontroll. Dyrlæge v. Maribo Svineslagteri fra Kontrollens Oprettelse 1905. Dyrlæge v. Maribo off. Kodkontrol fra 1911. Form. i fl. Aar f. Lolland-Falsters Dyrlægeforening. Medl. af danske Dyrlægers Fællesforenings Bestyrelse v. denne Forenings Ophævelse.

Gift m. Elisabeth Marie Priergaard, Datter af Bankbogholder Priergaard.

Nielsen-Sorring, Knud, f. ^{17/10} 1868, Lykkegaarden, Stjær. — Son af afd. Gdr. N. Pedersen og Hustru K. Krestensen. Dyrlægeeksamen 1890.



Prakt. i Sorring, Silkeborg, 1890—1909, i Hasle, Aarhus, 1909—17. Bosat i Aabyhøj fra 1917.

Studierejse: Jubilæumsfondets Rejsestipendium 1909.

Litt. Arb.: M. f. D.: Bd. 11, Bibeholdelse af gule Legemer som Aarsag til Ufrugtbarhed hos Koen. *Bd. 19*, Ufrugtbarhed hos Malkekvæget (prisbelønnet af Jubilæumsfondet). *Bd. 20*, Behandling af Klovbrandbyld hos Kvæget.

Gift m. Agnes Christiansen, Datter af afd. Propr. J. Christiansen.

Niendahl, Hans Christian, Veterinærinspektør, f. ^{14/1} 1879 i Kolding. — Son af Dyrlæge V. Niendahl og Hustru S. Windelov.



Dyrlægeeksamen 1904.

Ass. v. d. kgl. Vetr.- og Landbohøjskoles Klinik f. interne Sygdomme 1904—05. Reservedyrlæge i Hæren (Remontedepotet, Koldinghus) 1908—10. Prakt. i Kolding 1905—20. Veterinærinspektør fra Marts 1920. Form. f. Vejle Amts Dyrlægeforening 1910—19. Medl. af Bestyrelsen f. D. D. D. 1918—21.

Gift m. Sigrild Gunhilda Wissing.

Nissen, Jacob, f. $\frac{27}{11}$ 1873 i Vamdrup. — Son af Kobmand A. Nissen og Hustru A. K. Nielsen Juhl.



Dyrlægeeksamen 1895.

Prakt. i Ødis 1895—1901, i Kolding fra 1901. Assisterende v. Kolding off. Slagtehus og Kolding Andelssvineslagteri 1902—10.

Gift m. Elna Agnes Helga Christensen, Datter af afd. Restaurator I. C. Christensen.

Nissen, Ole Rasmussen, f. $\frac{22}{11}$ 1860 i Orehoved, Falster. — Son af Gdr. A. Nissen og Hustru E. Pedersen.



Dyrlægeeksamen 1881.

Prakt. i Egense, Nr. Alslev, fra 1881. Medl. af Sogneraad, Skolekommis., Værgeraad og Menighedsraad.

Gift m. Andrea Larsen, Datter af Gdr. O. Larsen.

Nissen, Peter Olaf, f. $\frac{31}{8}$ 1886 i Brande. — Son af Pastor C. E. Nissen og Hustru E. Sinding.

Dyrlægeeksamen 1911.

Ass. hos Dyrlægerne E. B. Moller-Rye 1911—12, Svend Larsen-Kbh. 1913—15 og K. Andreassen-Haslev 1918—19. Prakt. i Lokken 1919, i Vedsted, Birkelse, fra 1923.

Gift m. Inger Rasmussen, Datter af Fabrikant E. Rasmussen.

Nissen Petersen, Niels, f. $\frac{15}{1}$ 1883, Hauerballegard, Kolding. — Son af Propr. R. Petersen og Hustru J. K. Christensen.



Dyrlægeeksamen 1906.

Ass. hos Dyrlæge Albrechtsen, Aakirkeby, Febr. 1906, overtog sammes Praksis Marts 1910. Ass. v. Svineavlens Ledelse i 3. Distrikt fra 1910. Medl. af Statshingsteskekommis. f. 4. Skuekreds fra 1919. Form. f. Bornholms Amts Dyrlægeforening fra 1911. Form. f. Tuberkuliforeningen f. Aakirkeby og Omegn fra 1911. Form. f. den komm. Vælgerforening i Aakirkeby fra 1916. Byraadsmedl.

1917—21. Medl. af Bankraadet f. Aakirkeby Bank fra 1913. Medl. af Direktionen f. samme fra 1920. Medl. af den staaende Voldgiftsdomstol i Tvistigheder ang. Handel med Husdyr fra 1912.

Litt. Arb.: M. f. D.: Bd. 26. Sammen med Dyrlæge Albrechtsen: Bekæmpelsen af Tuberkulosen hos Hornkvæget i Aakirkeby og omliggende Sogne gennem 20 Aar efter Bangs System.

Gift m. Gerda Margrethe Albrechtsen, Datter af Dyrlæge Albrechtsen, Aakirkeby.

Nybo, Anders, f. $14/3$ 1893 i Skive. — Son af Dyrlæge A. C. P. Nybo og Hustru E. Thomsen.



Dyrlægeeksamen 1916.

Prakt. i Skive.

Gift m. en Datter af afd. Stationsforstander C. A. Larson.

Nybo, Anders Christian Pedersen, f. $24/4$ 1856, Damgaard, Sevel, Vinderup. — Son af Gdr. P. C. Poulsen Nybo og Hustru C. Andersdatter.



Dyrlægeeksamen 1886.

Ass. hos Dyrlæge H. Holm, Christianshavn, Maj —Okt. 1886. Prakt. i Skive fra Nov. 1886. Kontroll. Dyrlæge v. A/S. Koopmanns Svineslagteri i Skive fra 1904. Kommunal Kødkontrol fra Juli 1913. Medl. af Voldgiftsretten f. Skive Retskreds fra Juli 1912. Medl. af Kommiss. f. Uddeling af Nissens Legat til Hesteavlens Fremme i Salling fra Jan. 1914.

Gift m. Jelva Hansen.

Nyborg, Carl Therkelsen, f. $20/3$ 1867. — Son af Gdr. A. Therkelsen og Hustru A. M. Jessdatter.

Dyrlægeeksamen 1891.

Prakt. i Aalborg 1891. Veterinær Raadgiver i Aalborg Kreaturforsikring 1904—22. Tilsynsførende Dyrlæge v. de egentlige Kreaturmarkeder fra 1905. Ass. v. det off. Slagtehus i Aalborg 1906—09. Tilsynsførende v. Markeder og Dyrskuer i Aalborg, samt ansat v. Eksportsyning v. Udforsel



af levende Dyr fra 1908. Tilsynsførende m. opstaldede Dyr paa Kvægtorvet i Aalborg fra 1920. Tilsynsførende v. Ud- og Indførsel af Dyr fra 1923. Medl. af Repræsentantskabet f. Aalborg Amts Landboforening og Dyrskueudvalg.

Gift m. Kirstine Therkelsen, Datter af Gdr. P. Therkelsen.

Nygaard, Rasmus Pedersen, f. $15/3$ 1850 i Boulstrup, Odder. — Son af afd. Gdr., Aamtsraadsmedl., Landstingsmand J. Pedersen Nygaard og Hustru M. Rasmussen.



Dyrlægeeksamen 1880.

Ved Landvæsenet 1868—70. Avlsforvalter paa forsk. Gaarde. Prakt. i Tommerby, Thisted, til 1886. Overtog Dyrlæge, nu Tandlæge N. Chr. Mollers Praksis i Mejlby, Hjortshøj, 1886.

Litt. Arb.: M. f. D.: Bd. 8, Om Borslyngning hos Hoppen (prisbelønnet af Jubileumsfondet). Desuden forsk. Artikler i Fagblade.

Gift m. Gerda Augusta S. C. Ulrich, Datter af Pastor Ulrich.

* **Nygaard-Hald, Anton Christian**, f. $20/6$ 1878.

Dyrlægeeksamen 1903.

Prakt. i Hjerring.

Nymand, Jens Madsen, f. $24/3$ 1859 i Ø. Ulslev, Nysted. — Son af Gdr. M. Hansen Nymand og Hustru K. M. Rasmussen.



Dyrlægeeksamen 1886.

Prakt. i Assing, Kibæk. Ved Siden af Dyrlægevirksomheden drevet Landbrug, dels i Jelling og dels i Flakkebjerg.

Litt. Arb.: M. f. D.: Bd. 27, Om Tangforløsning hos Grisesoen (prisbelønnet af Jubileumsfondet).

Gift m. Johanne Mathilde Antonette Thye, Datter af Gdr., Lærer F. Thye.

Nøhr, Hans Peter Hansen, f. $20/3$ 1859 i Kjeldby, Moen. — Son af Folketingsmand, Gdr. H. I. A. Nøhr og Hustru K. Hansen.



Dyrlægeeksamen 1883.

Lærer paa Særslev Højskole i Fysik og Husdyrbrug 1883. Prakt. i Haarslev 1884—Nov. 98. Gdr. og Praksis i Kundby Sogn, Sandby, Sjælland, fra 1898. Medstifter af Fyns Venstreblad. Flere Aar Form. f. Haarslev demokratiske Forening. Form. f. Forsamlingshuset og Husflidsforeningen. Form. f. Nævningegrundlisteudvalget f. Kundbys Sogneraadskreds.

Litt. Arb.: Meddelelser fra Dyrlægepraksis i Td. f. Vetr. og M. f. D.

Gift m. 1) Marie Bentzen, 2) Bertha Emilie Heilmann, Datter af Møller Heilmann.

Nørklit Jensen, Niels Christian, f. $25/7$ 1874 i Holstebro. — Son af Hotelejer J. Jensen og Hustru K. Simonsen.



Dyrlægeeksamen 1896.

Ass. hos Dyrlægerne Tostesen-Skjern, Thestrup-Præsto og Vestergaard-Orting. Prakt. i Holstebro fra Dec. 1896. Associeret m. Dyrlæge Smedegaard Olesen 1916. Form. f. Ringkøbing Amts Dyrlægeforening fra Aug. 1918. I Udvalget til Danneisen af den jyske Fællestakst og senere i Bestyrelsen f. De jyske Dyrlægeforeningers økonomiske Repræsentantskab fra dets Stiftelse Juni 1922.

Gift m. Anna Nielsen, Datter af Gdr. M. Nielsen.

* **Nørreslet, Hans Christian**, f. $24/n$ 1855.

Dyrlægeeksamen 1880.

Dyrlæge v. Kbh.'s off. Slagtehus og Torvehaller til 1922.

Oien, Johan Rudolf (tidl. Petersen), f. $12/4$ 1894, Odden, Karup, Sæby. — Son af Gdr. F. Petersen og Hustru K. M. Pedersen.



Dyrlægeeksamen 1920.

Forsk. Ass.- og Vikarstillinger til Nov. 1920. Fast Ass. hos Dyrlæge Fr. Meyer, Flauenskjold, Nov. 1920—April 21. Overtog sammes Praksis April 1921.

Gift m. Edel Bertha Skølstrup, Datter af Amtsraadsmidl. J. Jensen Skølstrup.

* **Okholm, Valdemar**, f. $\frac{9}{5}$ 1873.

Dyrlægeeksamen 1896.

Prakt. i Skelund.

Okkels, Lars, f. $\frac{29}{4}$ 1868, Voldsgaard, Snejbjerg Sogn. — Son af Gdr. L. C. Nielsen og Hustru A. J. Jensen.



Dyrlægeeksamen 1899.

Prakt. i Nykøbing F. Maj 1899—Juli 1915. Kontroll. Dyrlæge v. Lolland-Falsters Andelssvine-slakteri fra Okt. 1908. Medl. af Bestyrelsen f. Lolland-Falsters Dyrlægeforening 1911—14. Medl. af Sundhedskommiss. f. Nykøbing F. fra April 1922. Medl. af Voldgiften f. Tvistigheder v. Handel m. Husdyr fra Juli 1922.

Gift m. Caroline Louise Hansen, Datter af Bogholder Hansen.

Olesen, Martin Kristian, f. $\frac{4}{1}$ 1893 i Ørumby. — Son af Gdr. N. Olesen og Hustru K. M. Jensen.



Dyrlægeeksamen 1920.

Prakt. i Ørum, Viborg, 1920—22 og i Bovlingbjerg fra 1922.

Gift m. Emma Sorensen, Datter af Sparekassedirektor A. Sorensen.

Olesen, Michael, f. $\frac{15}{7}$ 1894 i Vitved. — Son af Sognefoged, Gdr. P. P. Olesen og Hustru K. Jorgensen.



Dyrlægeeksamen 1920.

Ass. hos afd. Dyrlæge Jensen, Løsning, Aug. 1920—Juli 21. Prakt. i Østbirk fra Nov. 1921. Medstifter og det første Aar Redaktor af det ikke længere udkommende Studenterblad »V. M. F.«.

Gift m. Anna Cathrine Oxholm, Datter af Gross. Oxholm.

* **Olesen, O. M.**, f. 1896.

Dyrlægeeksamen 1918.

Opholdssted ukendt.

Olsen, Anders, f. 1840. — Son af Gdr. O. Andersen og Hustru I. Jensen.



Dyrlægeeksamen 1860.

Studeret 2 Aar paa den gamle Veterinærskole paa Christianshavn. Prakt. i Ballerup fra Jan. 1861. Form. f. Ballerup-Maalov Kommunes Hegnsynsmænd 1869. Medl. af Ballerup-Maalov Sogneraad 1880—85 og tre Aar dets Form. Dommer v. Kobenhavns Amts Landboforenings Hingsteskue 1890—95. Ophørt med Praksis 1903. Overværede d. kgl. Vetr.- og Landbohøjskoles Indvielse 24. Aug. 1858, var ogsaa til Stede ved 100

Aarsfesten for Veterinærskolen 13. Juli 1873, ved Højskolens 60 Aars Jubilæum 1918 og ved Veterinærskolens 150 Aars Jubilæum 1923.

Litt. Arb.: Forskellige Artikler i M. f. D.

Gift m. Juliane Andersen, Datter af Gdr. Andersen.

Olsen, Carl Christian, f. 1894 i Hillerød. — Son af Bagermester I. F. Olsen og Hustru M. P. Hansen.



Dyrlægeeksamen 1919.

Ass. hos Dyrlæge Lund, Vordingborg, 1919—20. Prakt. i Frederiksværk fra 1920.

Gift m. Mary Madsen Østerbye, Datter af Arrestforvarer C. Møller Madsen.

Olsen, Hans Christian, f. 1846 i København. — Son af Vognmand H. Olsen og Hustru S. H. Herold.



Dyrlægeeksamen 1867.

Ass. hos Docent Bruun-Pedersen 1882—89. Dyrlæge af 1. Klasse v. Kobenhavns Torve- og Slagtehaler 1889—1920.

Studierejse til Tyskland og Østrig m. off. Understøttelse 1884.

Gift m. Margrethe Nielsen, Datter af Gdr. P. Nielsen.

Olsen, Hans Peter, f. $\frac{1}{4}$ 1866 i Sdr. Jernløse Sogn. — Son af Gdr. J. Olsen og Hustru K. M. Petersdatter.



Dyrlægeeksamen 1895.
Prakt. i Sdr. Draaby, Mors, 1895—1907 og i Bro-rup fra 1907.

Gift m. Anna Duhn, Datter af Bagermester L. Duhn.

* **Olsen, M.**, f. 1894.

Dyrlægeeksamen 1920.
Opholdssted ukendt.

Olsen, Niels Wilhelm Marius, f. $\frac{18}{5}$ 1865. — Son af Sognefoged L. Olsen og Hustru A. K. Nielsdatter.



Dyrlægeeksamen 1885.
Prakt. i Gundslevmagle, Nr. Alslov, Falster, Nov. 1885—Sept. 90, i Eskildstrup, Falster, Sept. 1890—Nov. 1915 og i Gentofte fra Nov. 1915. Dommer v. Dyrskuet i Falster Landboforening i 8 Aar og Sogneraadsmidl i 6 Aar.

Gift m. Anna Jensen, Datter af Gdr. R. Jensen.

* **Olsen, Peter**, f. $\frac{1}{12}$ 1876.

Dyrlægeeksamen 1901.
Prakt. i Ny Solbjerg, Horning, nu i Horsens.

Olsen, Poul Oluf Bonavent, f. $\frac{5}{5}$ 1892 paa Frederiksberg. — Son af Kobmand L. Olsen og Hustru E. J. Jensen.



Dyrlægeeksamen 1915.
Ass. hos Dyrlæge Indslev, Christianshavn, overtaget sammes Praksis Maj 1922. Reservedyrlæge Maj 1915—Aug. 16. Assisteret v. Kødkontrollen paa Kbh.'s off. Slagtehus og Torvehaller fra 1921. Tilsynsforende m. Svinebesætninger paa de kontroll. Lossepladser paa Amager fra Maj 1922.

Studierejser til Veterinærhøjskolerne i Tyskland, Holland og Schweiz Somm. 1922.

Gift m. Gerda Indslev, Datter af Dyrlæge Indslev, Christianshavn.

Olsen, Rasmus, f. $28/11$ 1873, Allarp, Riseberga Sogn, Sverige. — Son af Patron H. Olsen og Hustru A. Rasmusdatter.



Dyrlægeeksamen 1903.

Mejerist i Amerika 7 Aar. Ass. i Hillerød, i Norge og i Thyholm. Prakt. i Faaborg, Varde, fra 1905, flyttede til Varde 1912.

Gift m. Helga Pedersen, Datter af Jernmøbel-fabrikant J. Pedersen.

Olsen, Sophus Peter Valentin, f. $10/7$ 1862, Bregnegaard, Rønede. — Søn af Forp. S. V. Olsen og Hustru S. Petersen.



Dyrlægeeksamen 1891.

Landmand til 1906, bl. a. 10 Aar i Høsten, Thureby, senere prakt. i Rode, Haslev.

Ugift.

* **Oppermann, Axel Lorentz Benedictus**, f. $2/4$ 1859.

Dyrlægeeksamen 1881.

Prakt. i Auning, senere bosat i København.

Ousen, Christian Peter, Branddirektor, f. $24/6$ 1867 i København. — Søn af Dyrlæge N. P. Ousen, Fredericia, og Hustru A. Møller.



Dyrlægeeksamen 1887.

Ass. og Medhjælper hos Dyrlæge Richard Jensen, Ll. Egebjerg, Okt. 1887—Sept. 97. Prakt. i Vig fra Sept. 1897. Medl. af Bestyrelsen (Kasserer) f. Holbæk Amts Dyrlægeforening fra Dec. 1900. Form. f. samme fra Nov. 1912. Medl. af Bestyrelsen (Kasserer) f. D. D. D. 1915—18. Branddirektor i Landbygningernes Brandforsikring fra Dec. 1909.

Gift m. Camilla Jensen (død 1923), Datter af Dyrlæge, Konsulent Richard Jensen, Ll. Egebjerg.

Ovesen, Vagn Gustav, f. $\frac{10}{1}$ 1886 i Storehedinge. — Son af Overretssagfører H. E. Ovesen og Hustru T. Thanning. Dyr lægeeksamen 1913.



Prakt. i Nakskov fra Febr. 1913.

Gift m. Sigrid Wermer, Datter af Propr. A. Wermer.

Palle, Rasmus Andersen, f. $\frac{9}{1}$ 1857. — Son af Gdr. A. Palle og Hustru M. Jensen.



Dyr lægeeksamen 1887.

Prakt. i Dannemarre Juni—Nov. 1887, i Rødby Nov. 1887—Juli 91. Prakt. og Gaardejer i Hyltofte Juli 1891—Marts 1907. Prakt. i Ringsebølle, Rødby, fra Marts 1907.

Gift m. Kirstine Nielsen (død 1906), Datter af Gdr. P. Nielsen.

Pálsson, Jón, Distriktsdyrlæge, f. $\frac{7}{6}$ 1891, Thingmuli Steriddal, Island. — Son af Landbruger Páll Thorsteinsson og Hustru E. Stefánsdóttir.



Dyr lægeeksamen 1918.

Distriktsdyrlæge paa Reydarfjord, Island, fra 1918.

Gift m. Aslaug Stephensen, Datter af Provst O. Stephensen.

Pauli, Simon, Professor i Anatomi v. d. kgl. Vetr.- og Landbohøjskole, f. $23/2$ 1865. — Son af Læge, Professor E. T. Pauli og Hustru A. Jacobsen.



Dyrlægeeksamen 1893.

Med. Eksamen 1889. Ass. i Anatomi v. d. kgl. Vetr.- og Landbohøjskole 1890. Dr. med. 1899. Professor i Anatomi 1902. Censor i Anatomi v. med. Eksamen 1909—15 og 1921. Docerer Husdyrenes Anatomi i Kunstakademiet.

Studierejse 1899—1900, samt flere korte Rejser.

Ordensdekoration: R. — N. St. O. 2^o.

Gift m. Thérèse Emilie Henriette Lund, Datter af Elatsraad, Kontorchef H. F. Lund.

* **Pauls, Hans Jacob Vilhelm**, f. $12/10$ 1889.

Dyrlægeeksamen 1913.

Prakt. i Aalestrup, nu i Lyngby.

Pedersen, Anders Kristian, f. $19/3$ 1877 i København. — Son af Detailhandler H. Pedersen og Hustru B. Larsdatter.



Dyrlægeeksamen 1901.

Prakt. i Ballerup fra Jan. 1902. Overtog Dyrlæge A. Olsens Praksis samme Sted Febr. 1903. Kentroll. Dyrlæge v. den nyoprettede Kodkontrol i Ballerup-Maalov Kommune April 1916.

Gift m. Anna Kathrine Nielsen, Datter af Købmand J. Nielsen.

Pedersen, Claus Oluf, Amtsforvalter, f. $21/1$ 1880 i Bramdrup, Haderslev. — Son af Gdr. J. P. Pedersen og Hustru A. M. Skau.



Dyrlægeeksamen 1912.

Prakt. i Jels, Haderslev Amt, 1912—19, i Rodding, Haderslev Amt, 1919—21. Amtsforvalter i Sønderborg Juli 1921. Direktor i A/S. »Modersmaalet«, Dannevirke. Opstillet som Venstres Kand. i Logumkloster-Sønderborg Kreds.

Gift m. Ingeborg Wissing, Datter af Dyrlæge Wissing, Kolding.

Pedersen, Frands Peder. Overdyrlæge, f. $19/6$ 1850 i Lundum, Horsens. — Son af Gdr., Sognefoged P. Laursen, og Hustru M. J. Sorensen.



Dyrlægeeksamen 1871.

Prakt. i Horsens Maj 1871—94. Tog Initiativet til Oprettelsen af Horsens off. Slagtehus og blev Inspektør f. samme samt Dyrlæge v. Andels-svineslagteriet 1894—1922. Tog Initiativet til Indførelsen af off. Mælkekontrol i Horsens og til Oprettelsen af Horsens Hesteavlforening; var sam- mes Form. i 17 Aar. Opdagede og købte »Aldrup Munkedal«. I mange Aar Dommer v. Dyrskuer og

Fællesskuer. Medl. af 2-Mands Overnævnet, valgt af De samvirkende jyske Hesteavlforeninger, til Bedømmelse af de Hingste, der af Statshingsteskuekommis. f. d. jyske Hingsteskuer mistænkte for at være Strubepibere. Form. i »Hestens Værn« (Horsensafd.). Næstform. i Horsens Bank. I fl. Aar Bestyrelsesmedl. i Kod- og mælkehyg. For- ening f. d. D. Deltager i Statens Kursus i Mikroskopi, Bakteriologi og Mælkekontrol.

Studierejser i Tyskland (Kodhygiejne).

Ordensdekoration: R.

Gift m. Sine Andersen, Datter af Gdr., Sognefoged A. Jorgensen.

Pedersen, H. P. Johs., f. $7/8$ 1882. — Son af Dyrlæge J. F. Pedersen og Hustru C. Hansen.



Dyrlægeeksamen 1904.

Ass. i Rynkeby Febr.—Nov. 1904. Prakt. i Ker- teminde fra Nov. 1904. Dyrlæge v. d. komm. Kod- kontrol fra 1913. Sekretær i Fyns Stifts Dyrlæge- forening. Medl. af Kerteminde Byraad, Odense Amts Skoleraad og Kerteminde Banks Likvidati- onsudvalg.

Gift m. Karen Olsen, Datter af Gdr. H. Olsen.

Pedersen, Hans Madsen, f. $27/12$ 1891 i Bukkerup, Sollested Sogn, Baag Herred. — Son af Gdr. J. Pedersen og Hu- stru K. Andersen.



Dyrlægeeksamen 1918.

Reserve-dyrlæge v. Gardehusarregimentet Febr. 1918—Jan. 19. Prakt. i Jydby v. Otterup Jan.— Okt. 1919 og i Aarup fra Okt. 1919.

Gift m. Agnes Andersen, Datter af Isenkræm- mer F. Andersen.

Pedersen, Herluf, f. 7/11 1888, Nodholmgaard, Glumso. — Son af Gdr. H. Petersen og Hustru K. K. Andersen.



Dyrlægeeksamen 1913.

Ass. v. d. kgl. Vetr.- og Landbohøjskoles ambulatoriske Klinik April 1913—Maj 23. Reserve-dyrlæge v. Rideskolen Maj 1915—Aug. 16.

Ugift.

Pedersen, Johannes, f. 28/3 1891 i Hornaa. — Son af Gdr. R. Pedersen og Hustru E. M. Hansen.



Dyrlægeeksamen 1920.

Prakt. i Norager.

Gift m. Marie Ludvigsen, Datter af Gross. P. Ludvigsen.

Pedersen, Johannes Frøde, Slagtehusinspektør, f. 21/8 1879 i Viby, Norre Aaby. — Son af fhv. Folketingsmand, Gdr. H. P. Pedersen og Hustru C. Rasmussen.



Dyrlægeeksamen 1906.

Underdyrlæge v. Aalborg off. Slagtehus 1906—09. Ass. v. Kødkontrollen i Kolding under Slagtehusinspektør H. P. Hansen 1909. Efter dennes Dod Inspektør v. Kolding off. Slagtehus fra 1910. Form. f. Husdyrvoldgiftsretten f. Kolding Kobstad.

Gift m. Marie Rasmussen, Datter af Gdr., Sognefoged J. Rasmussen.

Pedersen, Jørgen, f. $\frac{13}{1}$ 1861 i Gummerup. — Son af Gdr. P. Jørgensen og Hustru D. Rasmussen.



Dyrlægeeksamen 1887.

Prakt. i Otterup.

Gift m. Elise Jacobsen, Datter af Forpagter C. Jacobsen.

Pedersen, Marius, f. $\frac{7}{2}$ 1881 i Haldrup. — Son af Mollecjer P. Pedersen og Hustru A. C. Willumsen.



Dyrlægeeksamen 1904.

Prakt. i Vrønding 1904—07. Ass. v. Veterinærpolitiforretningerne, Kbh., 1907—20. Dyrlæge v. Kbh.'s Torve- og Slagtehallen fra 1920.

Gift m. Karen Marie Nielsen, Datter af Kobmand N. Nielsen.

Pedersen, Martin, f. $\frac{3}{3}$ 1890 i Stenum Sogn, Hjørring Amt. — Son af Gdr. L. Pedersen og Hustru T. Thomsen.



Dyrlægeeksamen 1918.

Prakt. i Taars.

Gift m. Mary Duedahl, Datter af Bygmester L. Duedahl.

Pedersen, Niels Kristian, Distriktsdyrlæge, f. $15/2$ 1842 i Veldbæk. — Son af Gdr., fhv. Købmand P. Nielsen Rørbø og Hustru Ø. Christensdatter.



Dyrlægeeksamen 1867.

Elev paa Rødding Højskole 1861—62 og 63—64. Medstifter af Olso-Olstrup Højskole og Lærer v. samme 1867. Efter aflagt Prove v. Veterinærphysikalet i Altona prakt. i Bredebo 1868—70. Prakt. i Ribe fra 1870. Distriktsdyrlæge 1883. Inspektør v. det off. Slagtehus 1895—1908. Medl. af Ribe Byraad i 18 Aar. Medl. af Ribe Sundhedskommiss. i 50 Aar. Form. f. Ribe og Omegns Landboforeninger. I mange Aar Form. f. Ribe Amtsdyrlægeforening. Nu Æresmedl. af samme. Bestyrelsesmedl. af Grænseforeningen og Turistforeningen. Form. f. Digebestyrelsen f. Ribe-Diget. Næstform. f. Bankraadet i sydjysk Landmandsbank. Medl. af Kontrollkomitéen for samme.

Studierejse i Sverige 1868 (Stipendium fra det kgl. Landhusholdningsselskab).

Litt. Arb.: Td. f. Vetr.: 1880, Raadansamlinger i Børen hos Kvien. 1886. Tarmindsnøring hos Studen. *M. f. D.: 1901—02*, Tuberkulinets Anvendelse og Betydning i Kampen mod Tuberkulosen. Desuden flere Artikler i »Ugeskrift for Landmænd« siden 1868.

Ordensdekoration: R.

Gift m. Maria Hansine Hansen, Datter af Skibsreder, Tommerhandler H. Hansen.

Pedersen, Niels Peder Jørgen, f. $27/12$ 1871 i Rosilde, Vindinge Sogn. — Son af Møllebygger N. Pedersen og Hustru S. Jørgensen.



Dyrlægeeksamen 1895.

Prakt. i Rosilde, Ringe, en kort Tid og derefter i Ryslinge.

Gift m. Inger Dorthea Jørgensen, Datter af Landmand J. Jørgensen.

Pedersen, P e d e r, f. $^{10}/_1$ 1866 i Bjeverskov. — Son af Gdr. P. Pedersen og Hustru K. M. Madsen.



Dyrlægeeksamen 1886.

Prakt. i Koge fra Maj 1886. Kontroll. Dyrlæge v. Koge Andelssvineslagteri fra Okt. 1903 og kontroll. Dyrlæge v. Koge komm. Kodkontrol fra April 1908.

Gift m. Kirstine Jensen, Datter af Gdr. O. Jensen.

Pedersen, P e d e r, cand. phil., f. $^{27}/_3$ 1891 i Emb. — Son af Landmand C. Pedersen og Hustru J. Jensen.



Dyrlægeeksamen 1918.

Ass. hos Dyrlæge Eriksen, V. Hassing, Aug. 1918—Juni 19. Prakt. i Vraa fra Juni 1919.

Gift m. Kristine Thomsen, Datter af Landmand T. Thomsen.

Pedersen, P e d e r A n d e r s, f. $^{17}/_3$ 1857 i Skalbjergr By, Vissenbjerg Sogn, Fyn. — Son af Gdr. J. Pedersen og Hustru M. Andersen.



Dyrlægeeksamen 1885.

Ved Landvæsenet og Forvalter hos Konferensraad Tesdorpf til 1878. Bestyrer af Rødkilde Højskoles Avlsbrug 1879. Prakt. i Torbenfeld, Mørkov, 34 Aar. Prakt. i Ølstykke fra 1919. I Bedømmelsen af lettere Heste v. Holbæk Amts Landboforening. Medl. af Bestyrelsen f. Holbæk Amts Dyrlægeforening. Sognerevisor i 30 Aar. Tilsyn m. Plejebørn. Medl. af Menighedsraadet. Regnskabsfører f. 4 lokale Andelsfoderstofforeninger i Ølstykke.

Litt. Arb.: M. f. D.: 1897, Meddelelser fra Fødselshjælp.

Gift m. Caroline Olsen, Datter af Skomagermester O. Lorentzen.

Pedersen, Peder Nielsen, f. 7/7 1868 i V. Orum. — Son af Gdr. N. Pedersen og Hustru N. Pedersen.



Dyrlægeeksamen 1894.

Prakt. i Sandvad, Vejle, Febr. 1894—Juni 1908, i Bredsten, Vejle, fra Juni 1908.

Gift m. Dortehea Dagmar Christensen Elme-gaard, Datter af Gdr. S. C. Christensen.

Pedersen, Rasmus Carl, f. 27/8 1886 i Klakring. — Son af Gdr. H. Pedersen og Hustru I. M. Hansen.



Dyrlægeeksamen 1919.

Ved Landvæsenet til 1908. Prakt. i Nordborg, Als, fra Eft. 1919.

Gift m. Katharina Jensen, Datter af Tandtek-niker Jensen.

Pedersen, Soren Peder, f. 21/8 1863 i Grotkjær, Sovind Sogn. — Son af Gdr. P. Pedersen og Hustru M. Laursdat-ter.



Dyrlægeeksamen 1890.

Prakt. i Vejen Maj 1890—Jan. 1917, i Seest, Kolding, fra Okt. 1918.

Gift m. Margrethe Magdalene Jantzen, Datter af Bødker Jantzen.

Pejstrup, Peter Gade, f. 2/3 1889, Tolbækgaard, Ø. Alltrup, Aalborg. — Son af Gdr. S. Pejstrup og Hustru K. Gade.

Dyrlægeeksamen 1921.

Deltaget i Ekspeditionen til Polen Vint. 1920—21. Vikar hos Dyr-

lægerne Gjefsen-Kvistgaard og Mogenssen-Svendborg Somm. 1921.
Prakt. i Aalborg fra Nov. 1921.

Ugift.

* **Peltz**, August Vilhelm Nielsen, f. 2/8 1886.

Dyrlægeeksamen 1908.

Prakt. i Randers.

Petersen, Axel, Stadsdyrlæge, f. 2/1 1877 i Aarhus. — Son af Bogholder, Kasserer K. Petersen og Hustru C. M. Zimmermann.



Dyrlægeeksamen 1901.

Ass. v. Kodkontrollen i Silkeborg 1901—05. I Forbindelse med Stadsdyrlæge Koeb Dyrlæge v. det private Svineslagteri i Silkeborg 1905—07. Stadsdyrlæge i Ringsted og Dyrlæge v. Statskodkontrollen paa Ringsted Andelssvineslagteri fra 1907. Censor v. d. kgl. Vetr.- og Landbohøjskole fra 1912 (Patologisk Anatomi). Medl. af Bestyrelsen af Kod- og mælkehyg. Forening f. d. D. 1915—

21. Medl. af entomologisk Forening.

Litt. Arb.: En faunistisk biologisk Undersøgelse over vore Kvægmygarter (prisbelønnet af Det kgl. danske Videnskabernes Selskab 1922). Enkelte veterinære og entomologiske Arbejder.

Gift m. 1) Sofie Elisabeth Ingerslev, Datter af Pastor Ingerslev, 2) Karen Cecilie Hansen, Datter af Gdr. H. Nielsen.

* **Petersen**, C.

Prakt. i Klovtøft, Sønderjylland.

Petersen, Carl Chresten, f. 2/7 1872 i Haslev. — Son af Hus-ejer C. Petersen og Hustru S. Henriksen.

Dyrlægeeksamen 1897.

Prakt. i Ronede 1897—99, i Hojslev fra 1899. Form. f. »Viborg Amts Dyrlægeforening« fra 1915.

Gift m. Anne Helene Brøndum, Datter af Kar-tmager H. Brøndum.



Petersen, Gerhard Hans, f. $\frac{1}{4}$ 1892 i København. — Son af Sølvpletterer J. Petersen og Hustru f. Petersen. Dyr lægeeksamen 1913.



Fast videnskabelig Ass. v. d. kgl. Vetr.- og Landbohøjskoles normal-anatomiske Afd. 1913—21. Reservedyr læge 1914—15. Prakt. i Karise fra 1921. Kontroll. Dyr læge v. den komm. Kodkontrol. Censorsuppleant i Normal Anatomi v. d. kgl. Vetr.- og Landbohøjskole. Form. i Foreningen f. yngre Dyr læger 1920—21. Medl. af forskellige Udvalg under D. D. D.

Litt. Arb.:

Boger: I Forening med Prof. S. Paulli: Dissektionsteknik 1916.

M. f. D.: 1916, Det atrioventrikulære Ledningssystem hos Huspattedyrene. *Heart:* 1917, I Forening med Prof. O. Bang og Dr. med. O. V. C. E. Petersen: Two cases of bradycardia in horses. Stokes disease. Sinusbradycardia. *Den kgl. Vetr.- og Landbohøjskoles Aarskrift:* 1919, Undersøgelser over Nyrebækkenets Form i den unipapillære Nyre hos Huspattedyrene. 1920, I Forening m. Prof. O. Bang og Dr. med. O. V. C. E. Petersen: Bradykardi hos Heste. Heartblock og Sinusbradykardi. 1921, I Forening m. Prof. J. E. V. Boas: Pukkelen hos Zebuoksen. En anatomisk Undersøgelse. *Morpholog. Jahrb.* 1921, Untersuchungen über das Fusskelett des Rindes.

Gift m. Karen Hansen, Datter af Tilsynsforende N. C. Hansen.

Petersen, Hans Vilhelm, f. $\frac{20}{11}$ 1846 paa Frederiksberg. — Son af Kancelliraad, Kasserer i Justits- og Kultusministeriet J. P. Petersen og Hustru P. Hansen.



Dyr lægeeksamen 1869.

Prakt. i Frederiksværk 1870—74, overtog afd. Dyr læge Hansens Praksis i Horsholm 1874—90. Ejer af Vexo Anneksgaard til 1901. Bosat i Strøby, Stevns, 1916, nu bosat i Gadstrup.

Gift m. Anna Charlotte Christiane Frederikke Vogel-Jørgensen, Datter af fhv. Propr., Inspektør Jørgensen.

Petersen, Jens, f. $\frac{2}{3}$ 1851. — Son af Retsvidne P. C. Petersen og Hustru J. P. Poulsen.



Dyr lægeeksamen 1873.

Prakt. i Odder. Underdyrlæge v. Husarregimentet i Lejren v. Hald 1876. Prakt. i Hovedgaard St. fra 1876. Medl. af Sogneraadet i 4 paa hinanden følgende Perioder.

Gift m. Mette Sophie Amalie Preuthun, Datter af Forpagter F. Preuthun.

- * **Petersen, Johannes**, Stadsdyrlæge, f. $10/8$ 1862.
Dyrlægeeksamen 1886.
Stadsdyrlæge i Hjørring.

- Petersen, Johannes**, f. $10/8$ 1891. Mellemvang, Randers. — Son af Gdr. R. P. Petersen og Hustru A. M. Kristensen.
Dyrlægeeksamen 1921.
Prakt. i Lem St., Ringkøbing, fra Febr. 1921.
Ugift.



- * **Petersen, Lars**, Landbrugskand., f. $4/4$ 1852.
Dyrlægeeksamen 1884.
Landbrugskand. 1881. Prakt. i Ousted, Lejre.

- Petersen, Niels Carl Peter**, f. $27/6$ 1886 i Aarhus. — Son af Bagermester N. K. Petersen og Hustru H. Laursen.
Dyrlægeeksamen 1908.



Ass. hos Dyrlæge Ulf-Møller, Hobro, 1908—09.
Ass. v. d. kgl. Vetr.- og Landbohøjskoles ambulato-
riske Klinik Okt. 1909—Okt. 11. Prakt. i Viborg
fra Okt. 1911. Dyrlæge v. Viborg Garnison fra
April 1912. Reservedyrlæge v. 2. Generalkomman-
dos Stab i Viborg Marts 1916—April 19. Politidyr-
læge i Viborg Kobstad fra April 1912.

Gift m. Kristine Henriksen, Datter af Slagter-
mester H. Henriksen.

- Petersen, Olaf**, f. $30/12$ 1894 i Korsør. — Son af Skibsfører (v. D. S. B.) I. C. Petersen og Hustru C. Sommer.
Dyrlægeeksamen 1920.
Prakt. i Vandel fra Febr. 1920. Komm. Dyrlæge fra Jan. 1923.
Gift m. Johanne Marie Jensen, Datter af Maler H. C. Jensen.

Petersen, Peder Chr., f. $20/10$ 1893. — Son af Mejeribestyrer N. C. Petersen og Hustru H. M. Petersen.



Dyrlægeeksamen 1921.

Uddannet i Mejeribrug i 7 Aar. Vikar i c. 4 Md. Prakt. i Lendum, Sindal, Nov. 1921—Febr. 23, i Bogense og overtog Dyrlæge Andersens Praksis i Søndre Omme Marts 1923.

Gift m. Ella Marie Olsen, Datter af Garver A. Olsen.

Petersen, Peder Jensen, f. $13/3$ 1889 i Resendal pr. Silkeborg. — Son af Gdr. J. Pedersen og Hustru M. Pedersen.



Dyrlægeeksamen 1913.

Assistentstillinger i Danmark og Sverige. Reservedyrlæge Okt. 1914—April 16. Vikariatet til Aug. 1916. Prakt. i Hundslund Aug. 1916—Juni 20, i Odder fra 1920.

Ugift.

Petersen, Rasmus Peter, f. $3/3$ 1861 i Ølsted, Horsens. — Son af Gdr. J. Petersen og Hustru A. M. Rasmusdatter.

Dyrlægeeksamen 1885.

Prakt. i Laurberg.

Gift m. Marie Magdalene Lund Jensen, Datter af Gdr. K. Jensen.

Petersen, William Waldemar, f. $9/1$ 1885 i København. — Son af afd. Koffardikaptajn V. Petersen og Hustru M. H. Petersen.



Dyrlægeeksamen 1909.

Privatkursus i Kodkontrol, Kbh. 1910. Ass. i Aalestrup, Rønne og Roskilde til 1914. Kontroll. Dyrlæge v. Andelssvineslagteriet i Skelskor, for Politiet og v. Eksporten af levende Kreaturer fra 1914. Medl. af Sundhedskommiss. Medstifter af og Konsulent f. A/S. »Naturhistoriske Samlinger« i Kbh., 1923. Hæderstegn i Guld fra Dyreværnsforeningen »Svalen«. Solvmedaljer fra Djurskydds-

föreningen, Helsingfors, og Djurvännernas nya Förening, Stockholm.

Litt. Arb.: Boger:

Sjælelivets forskellige Afskygninger i Dyreriget 1920. Dyrets Stilling i Jødedom og Kristendom 1920. Det menneskelige Temperament 1922. Versuch einer ethischen, natur-philosophischen und komparativ-religiösen Beurteilung der Tierbilder des alten Testaments 1923 (tilegnet »Verband der Tierschutzvereine des Deutschen Reiches, Köln).

Gift m. Damaris v. Halle, Datter af afd. Stadsdyrlæge N. C. v. Halle, Roskilde.

Pihlkjær, Johannes, f. $\frac{28}{3}$ 1868, Egaa, Aarhus. — Son af Lærer K. Pihlkjær og Hustru D. Kristensdatter.

Dyrlægeeksamen 1894.

Prakt. i Aarhus 1895—1911. Statens tilsynsførende Dyrlæge v. Aarhus Svineslagteri 1905—16 og v. Eksportslagterierne paa Aarhus off. Slagtehus 1907—09. Leder af den komm. Mælkekontrol i Aarhus fra 1909.

Gift m. Erneste Frederiksen, Datter af Restaurator N. P. Frederiksen.



Pilgaard Sørensen, Søren, f. $\frac{28}{6}$ 1874 i Gellerup, Hening. — Son af Snedkermester J. Sørensen og Hustru A. K. Jensen.

Dyrlægeeksamen 1904.

Prakt. i Tarm Febr. 1904—Febr. 05, i Kibæk 1905—06, i Auning 1906—08, i Vildbjerg 1908—12 og tillige Dyrlæge v. d. der- og daværende Eksportkontrol. Prakt. i Rodkærstro fra 1912. Dyrlæge v. Rodkærstro Eksportslagteri.

Gift m. Marie Sofie Gyllich, Datter af fhv. Gdr., Mejeriforpagter O. F. v. Gyllich.



* **Pind, Chresten**, f. $\frac{5}{1}$ 1884.

Dyrlægeeksamen 1907.

Prakt. i Sulsted.

Plum, Carl August Frederik, f. $\frac{12}{6}$ 1842 i Roslev Præstegaard. — Son af Sognepræst N. M. Plum og Hustru C. Blædel.

Dyrlægeeksamen 1869.

Bosat paa Frederiksgave Skovriderbolig fra 1869.

Gift m. Dagmar Langkilde, Datter af Forp., Jægermester Langkilde.

* **Plum, Nikolaj Thorvald Munk**, f. $\frac{9}{10}$ 1890.

Dyrlægeeksamen 1913.

Medhjælper v. d. kgl. Vetr.- og Landbohøjskoles Serumlaboratorium.

Porse, Ole Poulson, f. $\frac{9}{7}$ 1894, Engvangsgaard, Galten. — Son af Gdr. P. Porse og Hustru I. M. Jensen.



Dyrlægeeksamen 1920.

Ass. i Veterinærfysikateret under Mund- og Klovesygeepizootien Nov. 1920—Febr. 21. Prakt. i Taps, Kolding, Febr. 1921—Okt. 22. Deltaget i Kursus f. Kodkontrol. Vikar i Sdr. Bjært, Kjeldberg, Ulfborg og Aarslev. Prakt. i Faaborg fra Juni 1923.

Gift m. Eva Laursen, Datter af Landstingsmand, Direktør L. Laursen.

Poulsen, Alfred Madsen, f. $\frac{10}{2}$ 1894 paa Fejo. — Son af Gdr. M. Poulsen og Hustru K. M. Andersen.



Dyrlægeeksamen 1918.

Artium 1913. Ass. hos Dyrlæge Wamberg, Slagelse, Sept. 1918—Jan. 19. Prakt. i Vronding fra Jan. 1919.

Gift m. Marie Hansen, Datter af Gdr. H. Nielsen Hansen.

Poulsen, Jens, f. $\frac{7}{7}$ 1867 i Svanninge, Faaborg. — Son af Gdr. H. Poulsen og Hustru G. M. Jensen.



Dyrlægeeksamen 1894.

Prakt. i Skee, Ringsted, 1894—Maj 95. Ejer af Dalsgaard i Allindelille, Merlose, og prakt. der fra Maj 1895. Bestyrelsesmedl. af Soro Amts Dyrlægeforening fra 1922.

Gift m. Anna Olsen, Datter af Gdr. O. Dirksen.

Poulsen, Jens Chr. Rasmus, f. $\frac{20}{3}$ 1845 i Fjerritslev, Thisted Amt. — Son af Postekspeditor Poulsen og Hustru f. Cortsen.



Dyrlægeeksamen 1872.

Artium 1865. Prakt. i Norresundby 1872—92, i V. Hassing, Kjær Herred, 1892—1901, i Svendstrup 1901—21.

Gift 2 Gange, nu Enkemand.

Poulsen, Jeppe, f. $\frac{17}{5}$ 1892 i Junget, Roslev. — Son af Gdr. K. Poulsen og Hustru M. Mortensen.



Dyrlægeeksamen 1919.

Prakt. i Sdr. Draaby, Nykøbing M., fra 1919.

Gift m. Anna Dam, Datter af Mejeriejer P. Dam.

Poulsen, Peter Vilhelm, f. $\frac{7}{2}$ 1874 i Lestrup. — Son af Lærer Poulsen og Hustru B. M. Poulsen.



Dyrlægeeksamen 1897.

Prakt. i Grenaa fra 1897. Form. f. Voldgiften ang. Tvistigheder i Handel m. Husdyr (siden Lovven traadte i Kraft). Dyrlæge v. d. komm. Mælkekontrol i Grenaa fra April 1920.

Ugift.

Poulsen, Poul, f. $\frac{2}{6}$ 1871 i Vinding, Holstebro. — Son af Gdr. N. Stokvad Poulsen og Hustru A. M. Sorensen.
Dyrlægeeksamen 1898.



Ass. v. Kodkontrollen og Slagterierne i Esbjerg 1898. Vikar i Tonsberg, Norge, 1900. Distriktsdyrlæge i Sdr. Omme, Vejle Amt, 1901—09. Ansat af Finansministeriet som off. Dyrlæge paa St. Croix, Dansk Vestindien, Maj 1909. Tog Afsked p. G. af Malaria. Prakt. i Snedsted og Nr. Saltum til Febr. 1921. Bosat i Aalborg fra 1921.

Gift m. Marie Jacobsen.

Poulsen, Soren (tidl. Poulsen Nielsen), f. $\frac{1}{7}$ 1877 i Pedholt. — Son af Gdr. P. Nielsen og Hustru K. M. Sorensen.



Dyrlægeeksamen 1906.

Prakt. i Hinnerup fra 1906. Komm. Kodkontrol i Hinnerup fra Juli 1921.

Gift m. Marie Kirstine Sorensen Printz, Datter af Tomrermester R. Sorensen Printz.

Primgaard, Niels Thorvald Nielsen, f. $\frac{9}{7}$ 1900 i Kobenhavn. — Son af Tomrermester W. Primgaard-Nielsen og Hustru M. Hansen.



Dyrlægeeksamen 1922.

Ass. i Præsto Amts Dyrlægeforening til Febr. 1923. Ass. v. d. kgl. Vetr.- og Landbohøjskoles normal-anatomiske Afd. fra Febr. 1923. Samtidig timelønnet Dyrlæge paa Kbh.'s off. Slagtehuse og Flæskehal.

Gift m. Wilhelma Constance Koldhøi, Datter af Form. hos Burmeister & Wain N. Mortensen Koldhøi.

Pyndt, Ole Peder, Konsulent, f. 14/6 1854 i Tingsted, Falster. — Son af Gdr. P. O. Pyndt og Hustru M. Pyndt.



Dyrlægeeksamen 1879.

Prakt. i Taastrup 1879—81, i Viborg fra 1881.

Komm. Dyrlæge. Dyrlæge v. Viborg Andels-
slakteri 1900. Konsulent v. Viborg Amts landok.
Forening. Redaktor af samme Forenings Ugeblad
i 19 Aar. Landbrugsministeriets Konsulent i Ge-
deavl fra 1920. I Bestyrelsen f. Viborg Amts
landok. Forening. Form. f. Viborg Bys og Om-
egns Tyendesparekasse. Form. f. Viborg Soldater-
hjem »Dannevirke«. Form. i en Række af Aar f.

Viborg Grundejerforening. I Bestyrelsen f. Viborg Bank, senere Re-
visor i samme.

Studierejser i Schweiz, Holland, Tyskland og Norge (Gedeavl).

Litt. Arb.:

Boger: Vore Husdyrs Fødselspleie 1888. Hestens Beslag og Beskæring
af Kvægets Kløve (udg. af Det kgl. danske Landhusholdningsselskab) 1901.
Gedeavl og Gedehold (udg. af Det kgl. danske Landhusholdningsselskab)
1912 og 2. Udg. (udg. med Understøttelse af Landbrugsministeriet) 1919.

Afh.: En Række Tidsskriftsartikler om Gedeavl.

Ordensdekoration: R. — R. St. Stan.

Gift m. Louise Angelica Nielsen, Datter af Justitsraad V. Nielsen.

Raben, Hans Nissen, f. 22/2 1891 i Tinglev, Tønder Amt. — Son
af Landmand D. Nissen Raben og Hustru I. M. Berndsen.

Dyrlægeeksamen 1917 (Hannover).

Student 1912 (Flensborg). Deltaget i Verdenskrigen paa Østfronten
i Lifland, Kurland og Lithauen 1915—18, forst som Unterveterinär,
senere som Veterinærofficer. Prakt. i Tønder fra 1918.

Ordensdekoration: Jernkorset II Kl.

Gift m. Marie Catharina Damm, Datter af Landmand P. Damm.

Rabøl, Jørgen Jørgensen, f. 22/6 1881 i Aborre, Assens. — Son
af Sognefoged, Gdr. R. Jørgensen Rabøl og Hustru
K. Jensen.



Dyrlægeeksamen 1906.

Ved Kbh.'s Kvægtorv og off. Slagtehuse Febr.—
Aug. 1906. Ass. hos Dyrlæge Albrechtsen, Aakir-
keby, et Par Md. Prakt. i Assens fra Eft. 1906. Kon-
trolli. Dyrlæge v. d. komm. Kodkontrol og Svine-
slakteri fra Febr. 1922.

Gift m. Anne Mikkelsen, Datter af Gdr. H. Mik-
kelsen.

Rabøl, Kristian Jørgensen, f. 27/1, 1894 i Aborre, Assens. — Son af Sognefoged, Gdr. R. Jørgensen Rabøl og Hustru K. Jensen.



Dyrlægeeksamen 1915.

Reserveveterinær v. 5. Artilleriafd., Holbæk, April 1915—Aug. 16. Vikar i Lem, Skive, Ringe og Assens Aug. 1916—Jan. 17. Prakt. i Haarby, Fyn, Jan. 1917—Nov. 22. Prakt. i Assens fra Nov. 1922.

Gift m. Anna Nybo, Datter af Gdr. C. Nybo.

Rahbek, Alfred Johan Sofus, Stabsdyrlæge, Oberst, f. 2/3 1860 Norrekarstoft, Kibæk St. — Son af Propr. C. Rahbek og Hustru S. Køfoed.



Dyrlægeeksamen 1880.

Ass. hos Dyrlæge Blædel. Kbh., og prakt. i Nordjylland til Juni 1881. Afrejste Juni 1881 til Grækenland som Reservekorpsdyrlæge i den græske Hær. Dyrlæge v. de græske kgl. Stalde Jan. 1883—1913. Græsk Borger og Korpsdyrlæge i den græske Hær 1883. Kaptajn 1888. Major 1905. Oberstløjtnant 1909. Tog Afsked fra Militærtjenesten m. Oberstrang 1913. Oprettede en Mælkeforsyning med eget Kohold i Athen 1898—1922; det blev taget til Monster for alle senere i Grækenland oprettede Mælkeforsyninger. Købte Godset »Masli« i Thessalien. Her indrettedes et Monsterlandbrug, der blev drevet af danske Forvaltere. Paa Grund af Krigen solgtes Godset 1916. Stadig bosat i Athen. Præsident f. Eksamenskomitéen f. Embedsdyrlæger. Præsident f. Statens Hingstedyrskuer. Udnævnt af Kong Georg I. til Bestyrelsesmedl. af det kgl. græske Landhusholdningsselskab 1901. Landbrugsministerens Raadgiver f. Landvæsen, Kvægavl og Veterinærvæsen. Udnævnt af Ministerraadet (Venizelos) til Medl. af Komitéen f. Fæstegødsernes Udstykning. Form. og senere Ærespræsident f. Kvægavlslørene i Athen og Omegn.

Ordensdekoration: R. — Gr. Fr. 4. — I. Kr. 4. — Krigsmedaljer fra den græsk-tyrskiske og den græsk-bulgarske Krig.

Gift m. Louise Philipsen, Datter af Fabrikant E. Philipsen.

Ramsgaard, Thøger, f. $22/12$ 1878 i Viborg. — Son af Overlærer C. Ramsgaard og Hustru A. Johansen.



Dyrlægeeksamen 1910.

Ass. v. Viborg komm. Kodkontrol Sept. 1911—Sept. 20. Ass. v. Viborg Andelssvineslagteri fra Juni 1912. Forestaar nu hele Svinekontrollen.

Litt. Arb.: Faglige Artikler i Landbrugsblade.

Gift m. Olga Rasmussen, Datter af afd. Buntmager P. Rasmussen.

* **Rasch-Nielsen, Frederik**, f. $11/10$ 1884.

Dyrlægeeksamen 1908.

Prakt. i Ørbæk.

* **Rasmussen, Axel**, f. 1891.

Dyrlægeeksamen 1919.

Opholdssted ukendt.

* **Rasmussen, Chresten**, f. $13/2$ 1882.

Dyrlægeeksamen 1909.

Prakt. i Vordingborg, nu i Lundby.

Rasmussen, Frederik Christian, f. $21/3$ 1859, Kjørbyholm. — Son af Gdr. R. Andersen og Hustru A. M. Thomsdatter.



Dyrlægeeksamen 1883.

Ass. hos Korpsdyrlæge Roed-Müller, Randers, Vint. 1883—84. Prakt. i Nr. Aaby 1884—86, i Indslev 1886—1900. Bygget et Bryggeri 1897 og driver dette sammen med et Landbrug. Sekretær i Landboforeningen. Bestyrelsesmedl. i Dansk Vin- og Konservesfabrik, Faaborg. Form. f. Sygekasse 8 Aar. Form. f. Sygeplejeforening 8 Aar. Sogneraadform. Amsraadsmedl. Mejeriform, fra 1906.

Medl. af Bestyrelsen f. de danske Mejeriforeningers Fællesorganisation fra dens Oprettelse til Juli 1923. Form. f. Bestyrelsen f. de danske Mejeriforeningers Mælkeeksport. Medl. af Bestyrelsen f. »Danish Dairies« (en Andels-Smoreksportforening). Form. f. Bestyrelsen f. Landbo-Spare- og Laanekassen i Nr. Aaby. Medl. af den staaende Voldgiftsdomstol f. Odense Amt f. Handel m. Husdyr. Bestyrelsesmedl. i

A/S. Bryggeriet Odense. Bestyrelsesmedl. i A/S. Lunghøj Piske- og Stokkefabrik.

Litt. Arb.: Mælkeritidende: 1921, Har Temperaturforholdene Indflydelse paa Mælkens Fedtholdighed?

Gift m. Mette Kirstine Olsen, Datter af Gdr., Sparekassedirektor N. Olsen.

Rasmussen, H u n o, f. ^{10/10} 1889 i Hadrup. — Son af M. N. Rasmussen og Hustru A. Bjerregaard.



Dyrlægeeksamen 1912.

Ass. hos Dyrlæge Nørklit Jensen, Holstebro, Sept. 1912—Marts 14. Prakt. i Brædstrup fra Nov. 1914.

Gift m. Marie Magdalene Koed, Datter af Sognepræst F. H. Koed.

* **Rasmussen, J. E. Lovschall**, f. 1894.

Dyrlægeeksamen 1918.

Prakt. i Hjortshøj.

Rasmussen, J e n s, f. ^{31/8} 1868 i Snave, Flemlose, Fyn. — Son af R. Rasmussen og Hustru K. Larsen.



Dyrlægeeksamen 1895.

Prakt. i Odense 1 Aar, paa Taasinge fra 1897.

Gift m. Augusta Christiansen, Datter af Forpagter R. Christiansen.

* **Rasmussen, J o h a n n e s**, f. 1892.

Dyrlægeeksamen 1922.

Prakt. i Egebjerg, Braade.

* **Rasmussen, K a r l P e t e r**, f. ^{24/1} 1867.

Dyrlægeeksamen 1889.

Prakt. i Herlufmagle.

Rasmussen, Lauritz, f. $\frac{3}{10}$ 1882 i Vester Aaby. — Son af Gdr., Sognefoged J. Rasmussen og Hustru M. I. R. L. Kragegaard.



Dyrlægeeksamen 1906.

Forsk. Assistentstillinger. Prakt. i Svendborg 4 Aar, paa Æro 4 Aar, i Ringe fra 1914. Kontroll. Dyrlæge v. den komm. Kodkontrol samt Mælkekontrol. Specielt interesseret for Tuberkulosebekæmpelsen.

Gift m. Emmy Johanne Tanggaard, Datter af Buntmager Tanggaard.

* **Rasmussen, Mads**, f. $\frac{8}{1}$ 1857.

Dyrlægeeksamen 1882.

Prakt. i Brobyværk.

* **Rasmussen, Martin August**, f. $\frac{8}{10}$ 1869.

Dyrlægeeksamen 1888.

Prakt. i Hjortshøj.

Rasmussen, Niels Peder Otto, f. $\frac{2}{1}$ 1885 i Frørup. — Son af Husejer H. Rasmussen og Hustru E. M. Jorgensen.



Dyrlægeeksamen 1906.

Ass. hos Dyrlæge Jacobsen, Ørbæk, 1906—11. Prakt. i Stillebæk, Morud, fra 1911.

Gift m. Erna Andresen, Datter af Skibskaptajn C. Andresen.

Rasmussen, Niels Peter Christian Johannes Carl, f. $\frac{12}{7}$ 1873 i Aalborg. — Son af Købmand C. Rasmussen og Hustru J. Rasmussen.



Dyrlægeeksamen 1897.

Prakt. i Kliplev, Sønderjylland, 1897, i N. Saltum, Vendsyssel, 1897—1906, i Haarlev 1906—09. Ansat v. Eksportkontrollen i Rødkarsbro, Viborg, 1909—12. Politidyrlæge i Hvelbo Herred, N. Saltum, 1912—14. Ekstraordinært ansat v. Markedstil-

synet i Aalborg (Mund- og Klovesygeepizootien) 1915—17 og 1923.
Tilsynsførende m. lev. Dyr paa Aalborg Slagtehus 1921—22.

Gift m. A. K. Dige, Datter af Propr. Dige.

Rasmussen, Osvald Nikolaj, f. $\frac{9}{8}$ 1898 paa Devitsrodgaard, Frederikslund. — Søn af Sognefoged N. P. Rasmussen og Hustru C. Rasmussen.



Dyrlægeeksamen 1921.

Ass. hos Korpsdyrlæge N. M. Mose, Randers, Aug.—Sept. 1921 og hos Dyrlæge C. Jensen, Gundsømagle, Okt. 1921—Aug. 22. Overtog Dyrlæge A. Knuthsens Praksis i Sorø Sept. 1922.

Ugift.

Rasmussen, Ove Holten, f. $\frac{7}{1}$ 1900. — Søn af Gdr. H. Rasmussen og Hustru K. Nielsen.



Dyrlægeeksamen 1923.

p. t. Skovbakkegaard, Nørup, Regstrup.

Ugift.

Rasmussen, Peder Christian, Stadsdyrlæge, f. $\frac{2}{3}$ 1861 i Æble, Ørbæk. — Søn af Gdr., Møller J. P. Rasmussen og Hustru A. Danielsen.



Dyrlægeeksamen 1893.

Prakt. i Ørsløv, Slagelse, Jan. 1894—Sept. 98, i Kalundborg Okt. 1898—April 99. Dyrlæge og Leder v. det nyoprettede Slagtehus i Slagelse fra Juli 1899. Kontroll. Dyrlæge v. Slagelse Andelssvine-slagteri fra 1905.

Gift m. Laura Melitta Rasmussen, Datter af afd. Propr., Landstingsmand R. Rasmussen.

Rasmussen, Peter Bertel, flv. Overdyrlæge v. Københavns Torve- og Slagtehallen, f. $\frac{2}{10}$ 1854 i Saks-købing. — Son af Smedemester P. Rasmussen og Hustru C. M. Gleje.



Dyrlægeeksamen 1876.

Ass. v. den kgl. Vetr.- og Landbohøjskoles ambulatoriske Klinik til Juni 1877. Prakt. i Saks-købing sammen m. Dyrlæge H. P. Christensen Aug. 1877—81. Prakt. i Kbh. 1883—87. Ansat v. Kbh.'s obligatoriske Kødkontrol Dec. 1887 med forudgaaende Studium af patologisk Anatomi og Mikroskopi paa Kommunchospitalets Sektionsstue, samt medicinsk Bakteriologi hos Prof. Dr. Salomonsen. Dyrlæge af I. Kl. v. Kvægtorvet og Slagtehusene Jan. 1889. Overdyrlæge v. samme April 1905. Overdyrlæge v. Kbh.'s Torve- og Slagtehallen April 1910—Dec. 20. Leder af den af d. kgl. Vetr.- og Landbohøjskole anordnede Undervisning i Kødkontrol 1889. 9 Aar i Bestyrelsen f. Kødkontrollorforeningen f. d. D. Medarbejder v. Udarbejdelsen af Vejledning v. Bedømmelse af Kød og Undersøgelserregler f. Kødkontrol 1908. Konsulent v. Kreaturforsikringsanstalten »Pan«'s Slagte-Forsikringsafd. i ca. 20 Aar. Medl. af Voldgiftsdomstolen f. Tvistigheder ang. Handel m. Husdyr 1912—22.

Studierejser: Flere Rejser i Udlandet m. Understøttelse af Kbh.'s Kommune.

Litt. Arb.: M. f. D.: Bd. 1, Om det peptiske Mavesaar. — Nogle sjældne Tilfælde af Aktinomykose. Bd. 7, Bedømmelse af slagtede tuberkuløse Dyr (priselønnet af Jubileumsfondet). Bd. 9, Om Okse- og Svinetinten. Statistik over den kommunale Kødkontrol i Danmark.

Ordensdekoration: R. — N. St. O. 3^a. — S. V. 3^a.

Gift m. Henriette Kristiane Dankier, Datter af afd. Provst, Lic. theol. J. R. Dankier.

* **Rasmussen, Rasmus**, f. $\frac{12}{10}$ 1852 i Nellemose, Fyn. — Son af Gdr. Rasmussen.



Dyrlægeeksamen 1882.

Prakt. i St. Hedinge $\frac{1}{2}$ Aar og i Faaborg fra 1883. Kontroll. Dyrlæge v. Faaborg komm. Kødkontrol og v. Faaborg Andelssvineslagteri. Form. f. Fyns Stifts Dyrlægeforening 1903—15. Medl. af det veterinære Sundhedsraad fra Okt. 1911. Midlertidig Veterinærinspektør paa Fyn og omliggende Øer 1915—16 og 1920—22. Medl. af Bestyrelsen f. Kødkontrollorforeningen. Medl. af Faaborg Byraad 1909—13. Bestyrelsesmedl. f. Svendborg

Amts landøkonomiske Selskab. Taxationsmand i Østifternes Krediforening. I en Aarrække i Repræsentantskabet f. Faaborg Spare- og Laanekasse. Medl. af Menighedsraadet og Forstander f. Stiftelsen »Faaborg Hospital«. Dod 6. Maj 1923.

Litt. Arb.: M. f. D.: Bd. 13, Parese hos Plage. Bd. 23, Kan Svinets Tuberkulose hidrøre fra Smitte fra Høns?

Ordensdekoration: R. — DM.

Rasmussen, Rasmus Pedersen, f. $\frac{5}{3}$, 1870, Rise. — Son af Gdr. R. P. Rasmussen og Hustru M. Madsen.

Dyrlægeeksamen 1893.

Ass. 1893—94. Prakt. i Havreholm, Hornbæk.

Gift m. Elisabeth Gradman, Datter af Dyrlæge Gradman.

Rasmussen, Rasmus Villiam, f. $\frac{13}{12}$, 1893, Dalmosegaard, Bjevverskov. — Son af Gdr. J. Rasmussen og Hustru K. S. Hansen.

Dyrlægeeksamen 1921.

Prakt. i Ørslev fra Febr. 1921.

Gift m. Elna Kirstine Jensen, Datter af afd. Gdr. J. P. Jensen.



Rasmussen, Steffen, f. $\frac{10}{7}$, 1881 i Snese. — Son af Gdr. H. Rasmussen og Hustru M. S. Hansen.

Dyrlægeeksamen 1906.

Ass. hos Dyrlægerne Rasmussen-Faaborg 1906, Sorensen-Hillerød 1907. Prakt. i Lou 1908—11. I Kompagni m. Dyrlæge Sorensen, Hillerød, 1911—13. Prakt. i Dunkær, Ærø, fra 1913. Dyrlæge v. Marstal komm. Kodkontrol fra 1917.

Gift m. Elisabeth Jensen, Datter af Murermeister I. C. Jensen.



Rath, Jørgen Hansen (tidl. Larsen), f. $\frac{7}{10}$ 1870 i Magleby, Langeland. — Son af Gdr. C. Hansen Larsen (Rath) og Hustru M. Christensen.



Dyrlægeeksamen 1893.

Prakt. i Sønderso, Odense, fra 1893.

Gift m. Maria Schultz Eeg, Datter af Partikulier A. Eeg.

Raunsbjerg, Niels Pol, f. $\frac{23}{10}$ 1892, Orenhoj. — Son af Landmand M. Raunsbjerg.



Dyrlægeeksamen 1915.

Ass. hos Dyrlæge Dalsgaard, Skelskør 1915.
Prakt. i Videbæk fra Marts 1916.

Gift m. Elfrida Edeling, Datter af fhv. Fabrikant Edeling.

* **Ravn, Jens Edvard Jensen**, f. $\frac{19}{2}$ 1885.

Dyrlægeeksamen 1908.

Prakt. i Ringsted. Senere bosat i Argentina.

Reerstorp, Albert Elias Rasmussen, f. $\frac{2}{9}$ 1885 i Vivild. — Son af Direktor, Købmand H. Rasmussen og Hustru A. M. Andersen.



Dyrlægeeksamen 1908.

Ass. ved Kodkontrollen paa Masnedsund Andelssvineslagteri Juli 1908—Febr. 09. Ass. hos Dyrlæge Dyekjær, Grenaa, Febr. 1909—Aug. 11. Ass. v. d. kgl. Vetr.- og Landbohøjskoles stationære Klinik f. mindre Husdyr Okt. 1911—April 13. Reserverdyrlæge i Hæren Febr. 1912—Sept. 14. Ass. v. d. kgl. Vetr.- og Landbohøjskoles Serumlaboratorium Sept. 1914—Jan. 18. Prakt. i Ørsted, Jylland,

April 1918—Juli 22. Timelønnet Dyrlæge v. Kbh.'s Kvægtorv og Slagtehallen fra Juli 1922.

Litt. Arb.:

Bøger: Hestens Handelsfejl 1921. Smitte sygdomme 1923.

Afh.: Den kgl. Vetr.- og Landbohøjskoles Aarsskrift: 1919, Undersøgelser over Forekomsten af Bakterier af Paratyfus-Gruppen i Tarmindholdet hos sunde Svin.

Gift m. Eva Magdalene Skytt-Hansen, Datter af Gross. S. Hansen.

Reimert, Peter Valdemar Ferdinand, f. $\frac{9}{12}$ 1856 i Træløse, Skelby. — Son af Gdr. H. Caspersen (Stedfader) og Hustru M. Larsen.



Dyrlægeeksamen 1885.

Prakt. i Skamby, Nordfyn, 1885—99, siden i Stensved, Sydsjælland.

Gift m. Anna Petersen, Datter af Malermester Petersen.

Reith, Wilh., f. $\frac{1}{5}$ 1878 i København. — Son af Købmand F. Reith og Hustru L. Jørgensen.



Dyrlægeeksamen 1901.

Forsk. Vikariat (Fyn, Sjælland, Jylland).
Ass. v. Kødkontrol i 4 Md. i Kongsberg, Norge.
Prakt. i Kbh. og Birkerød 8 Aar. Nu i Hellerup.
Medstifter af Selskabet f. Stuekultur.

Litt. Arb.: Afhandlinger om Fugle, Fisk og Fiske-sygdomme.

Gift m. Inger Simmelhag, Datter af Mægler Simmelhag.

Reppke, Helge (tidligere Pedersen), f. $\frac{1}{11}$ 1890 i Aarhus. — Son af Overlærer M. Pedersen og Hustru E. C. Pedersen.



Dyrlægeeksamen 1915.

Farmaceutisk Medhjælpereksamen 1910. Re-servedyrlæge i Hæren Maj 1916—Aug. 18. Vikari-ater og Assistentstillinger til Somm. 1920. Prakt. i Solbjerg, Horning, fra Okt. 1920.

Ugift.

Riis, Christian Peter Bonnichsen, f. $15/12$ 1874 i Hyrup, Bevtøfte Sogn. — Son af Gdr. P. Jørgensen Riis og Hustru M. K. Bekke.



Dyrlægeeksamen 1900 (Berlin).

Prakt. i Toftlund fra 1900. 6 Aar eneste danske Medl. af Byraadet og beklædte denne Stilling til Revolutionen (12 Aar). Arresteret af Tyskerne v. Krigens Udbrud og fort til Flensborg (6—7 Uger). Flere Gange indkaldt til at gøre Tjeneste som Veterinær i Krigen, men blev fritaget paa Grund af svageligt Helbred.

Gift m. Kathrine Marie Top, Datter af Gdr., Købmand P. Top.

Riis, Erik Johan, Løjtnant, f. $10/1$ 1862 i Henne Præstegaard pr. Varde. — Son af Pastor R. L. Riis og Hustru A. Eriksen.



Dyrlægeeksamen 1898.

Officersaspirant paa Kronborg 1888. Løjtnant v. 7. Regiment 1888—89. Konst. norsk Dyrlæge (Amtsdyrlæge) 1899—1907. Prakt. i Hedehusene fra 1907.

Gift m. Martine Sophie Krall, Datter af Regimentsbossemager Krall.

Riisager, Carl Cilius, f. $16/11$ 1872 i Randers. — Son af Købmand A. P. Riisager og Hustru U. C. E. Lund.



Dyrlægeeksamen 1895.

Ass. hos Dyrlæge A. Thomsen, Skanderborg, Juni 1895—Nov. 97. Prakt. i Vejle til Marts 1899, i Hjørring Marts 1899—Nov. 1922. Kontroll. Dyrlæge v. Eksportkontrollen v. Hjørring Svineslagteri April 1905—April 20. Kontroll. Dyrlæge v. Horsens Andelssvineslagteri fra Nov. 1922. Form. f. Hjørring Amts Dyrlægeforening 1911—22.

Gift m. Karen Margrethe Mogensen (død 1919), Datter af Købmand P. Mogensen.

Rise, Christian Jepsen Christensen (tidl. Christensen), f. $\frac{13}{2}$ 1870 i Vamdrup. — Son af Forpagter N. Christensen og Hustru M. Fløjstrup.



Dyrlægeeksamen 1892.

Prakt. i Rudkøbing 1892—1902. Deltaget i Kodkontrollkursus i Kbh. Vint. 1902—03. Prakt. i Stenlille 1903—05, i Norre Sundby fra 1905. Kontroll. Dyrlæge v. den komm. Kodkontrol og Norre Sundbys Kreaturslagteri til 1919. Ass. v. Aalborg Amts Andelssvineslagteri 1911—19. Kontroll. Dyrlæge v. Aalborg Amts Andelssvineslagteri fra 1919. Næstform. i Voldgiftsretten og Medl. af Norre Sundby Sundhedskomm. fra 1907. Medl. af Bestyrelsen f. Aalborg Amts Dyrlægeforening fra 1920.

Gift m. Agnes Marie Lorenzen, Datter af Handelsfuldmægtig L. Lorenzen.

Risløv, Peter Rasmus (tidl. Petersen), f. $\frac{9}{11}$ 1890 i Rislev, Næstved. — Son af Mejeribestyrer C. Petersen og Hustru S. Rasmussen.



Dyrlægeeksamen 1915.

Ass. hos Dyrlæge Lund, Vordingborg, og kontroll. Medhjælper paa Mansedsund Slagteri 1915—16. Dyrlæge v. Kbh.'s Torve- og Slagtehallen og Flæskehallen 1917—20. Ass. i Løsning. Vikar i Gramrøde og Vandel, Jylland, Somm. 1920. Prakt. paa Fejo fra Eft. 1920. Form. f. Fejo Skakklub. Suppleant til Fejo Menighedsraad.

Gift m. Ester Rasmussen, Plejedatter af Gdr. G. Hansen.

Roar-Christensen, Mads, f. i Hordum, Thy. — Son af Møllebygger C. Madsen og Hustru E. M. Roar.



Dyrlægeeksamen 1887.

Prakt. i Kbh. Form. f. Centralgrundejerforeningen 10 Aar. Virksom Deltager til Ordning af Vanløse Jernbaneforhold og Vej- og Kloakvæsenet i Vanløse. Fuglemaler og Foredragsholder. Rekylskytte v. Luftforsvarskorpset under Verdenskrigen. Skytteforeningens (Gl. Roskilde) Solvmedalje. Svensk Dyrebeskyttelses Solvmedalje. Dyreværnforeningen »Svalen«s Guldmedalje. Har fotograferet ca. 100 Arter af danske Fugle i Naturen.

Studierejse til Berlin 1888.

Litt. Arb.:

Bøger: Billeder af dansk Fugleliv, fotograferet i Naturen (I. Vadefugle. II. Terner. III. Skovfugle) 1911—15. Fugle i Naturen. Billeder og Tekst. Mogens Fugleliv. 1917.

Afh.: Vidensk. Medd. fra d. naturhist. Foren. i Kjobenhavn: 1905, Dvergmaagen (*Larus minutus*) som Yngleflugt paa Klægbanken i Ringkjøbing Fjord.

Gift m. Kirstine Pedersen, Datter af Sadelmagermester I. C. Pedersen.

Roepstorff, Hans Peter Albert, f. $\frac{28}{4}$ 1880 i Skibby.

Dyrlægeeksamen 1901.

Prakt. i Kirke Hyllinge, Roskilde.

Roepstorff, Niels Daniel, f. $\frac{1}{3}$ 1855 i Kobenhavn. — Son af Detailhandler J. G. Roepstorff og Hustru F. G. A. Clemmensen.



Dyrlægeeksamen 1877.

Prakt. i Skibby Maj 1877—Aug. 1914. Bosiddende i Holte fra Aug. 1914.

Gift m. 1) Augusta Catharine Elisabeth Scharnweber (død 1895), 2) Laura Johanne Cathrine Petersen, Datter af Slagtermester H. J. Petersen.

Rohde, Johannes Bützow, f. $\frac{9}{6}$ 1860 i Kobenhavn. — Son af Pastor T. Rohde og Hustru C. A. Bützow.



Dyrlægeeksamen 1881.

Ass. hos Dyrlæge Richard Jensen, Lille Egebjerg, Maj 1881—Nov. 82. Prakt. i Tryggelev, Langeland, fra Nov. 1882.

Gift m. Birthe Cathrine Nielsen, Datter af Bagermester T. Nielsen.

Rolsted, Niels Anton, f. $18/10$ 1889 i København. — Son af Vice-skoledirektør H. C. V. Rolsted og Hustru L. Andersen.



Dyrlægeeksamen 1921.

Skovfogedeeksamen 1914. Medredaktør af V. M. F. (Medlemsbladet) Sept. 1919—Febr. 20 og Febr. 21—Juli 21. Form. f. De Studerendes Raad paa d. kgl. Vetr.- og Landbohøjskole Juli—Okt. 1920. Bestyrelsesmedl. i Foreningen af yngre Dyrlæger fra Juli 1921. Prakt. i København fra 1921.

Gift m. Anna Marie Christiane Garner, Datter af Kaffehandler B. Garner.

Rosenkilde, Christian, f. $28/10$ 1848 i Ø. Kondrup. — Son af O. M. Rosenkilde og Hustru M. Kondrup.

Dyrlægeeksamen 1869.

Prakt. i Havndal.

Gift m. Meta Marie Hedevig Thorup, Datter af Gdr. Thorup.

Rousing, Axel Kristian, f. $3/7$ 1893 i Randers. — Son af Dyrlæge Anders Andersen Rousing og Hustru E. S. Kristensen.



Dyrlægeeksamen 1917.

Artium 1911. Ass. hos Dyrlæge J. A. Larsen, Aars, $1/2$ Aar, samtidig $1\frac{1}{2}$ Maaned Vikar f. Dyrlæge A. Sonne, Farso. Vikar f. Dyrlæge Tendal, Norresundby. Ass. hos Dyrlæge E. B. Møller, Ry, Gjørlev. Reservedyrlæge i Randers og samtidig Ass. hos Overdyrlæge Roed-Müller og N. M. Mose febr. 1918—Febr. 19. Prakt. v. Morke St., Randers Amt, fra Febr. 1919. Dyrlæge v. den kom. n. Kod-

kontrol i Morke fra Dec. 1921.

Gift m. Ivilla Eleonora Møllgaard, Datter af Sognefoged S. Møllgaard.

Ruggaard, Soren, f. $10/10$ 1885 i Tranebjerg, Samsø. — Son af Branddirektor R. Ruggaard og Hustru A. M. Berthelsen.



Dyrlægeeksamen 1916.

Vikar i Rødby Febr.—April 1916. Overtog Dyrlæge H. G. Baltzers Praksis i Tørring, Horsens, Juli 1916. Prakt. i Harlev fra Sept. 1918.

Gift m. Doris Johanne Nielsen, Datter af Porcelænsarbejder (kgl. Porcelænsfabrik) J. Nielsen.

Ryssing, Rasmus Johannes (tidl. Nielsen), f. 9/3 1888 i Dyrlov.
— Son af Gdr. J. Nielsen og Hustru M. Andersen.
Dyrlægeeksamen 1912.



Forsk. Assistentstillinger 1912—14. Ass. hos
Dyrlæge Kragh, Nykøbing F. fra 1914. Kompagnon
med samme fra 1920.

Gift m. Ellen Asmussen, Datter af Lærer C. F.
Asmussen.

* **Salling, A. M. P.**, f. 1894.
Dyrlægeeksamen 1917.
Prakt. i Nibe.

v. Schack, Aksel, Distriktdyrlæge, f. 11/7 1873 i Thistrup, Tru-
strup. — Son af Sognepræst L. Marcussen v.
Schack og Hustru A. G. v. Schack. Adoptivson af
Ritmester J. L. v. Schack.



Dyrlægeeksamen 1898.

Ass. hos Statskonsulent Oppermann 1898. Ass.
hos Dyrlæge Thorshaug, Løjten, Norge, 1898. Ass.
hos Amtsdyrlæge Swenn, Aas, Norge, Sept. 1898.
Konst. Amtsdyrlæge, St. Elvedalen, Hedemarkens
Amt, Jan.—Aug. 1899. Amtsdyrlæge i Burkeruds
Amt m. Bopæl i Nesbyen, Hallingdal, fra Nov. 1899.
Ejer af Gaarden Hagalee v. Nesbyen fra Okt.

1910. Form. i Hallingdals Hesteavlforening. Norsk Statsborger 1901.

Studierejser til Udlandet.

Gift m. Ingeborg Marie Sorboen, Datter af Propr. Sorboen.

Schaldemose, Frode Hjalmar, f. 7/12 1870 i Aarhus. — Son af
Adjunkt P. T. G. Schaldemose og Hustru H. Watt.
Dyrlægeeksamen 1900.



Inden Dyrlægeeksamen ved Landbruget. 4 Aar
Forvalter hos Forpagter Ollendorff, Marienhøj.
Prakt. i Kolind Febr. 1900—08. Kursus i Kødkon-
trol v. Aarhus' off. Slagtehus. Prakt. i Borup fra
Marts 1908.

Gift m. Signe Nielsen, Datter af Propr. Nielsen.

Schaumburg, Aage Holten, f. $\frac{23}{3}$ 1891 i Smidstrup. — Son af fhv. Propr. V. Schaumburg og Hustru M. Olesen. Dyrlegeeksamen 1916.



Reservevdyrlæge v. Gardehusarregimentet Maj 1917—Aug. 18. Prakt. i Frederiksværk Aug. 1918—Maj 21, i Halling fra Juli 1921.

Gift m. Karen Aaberg, Datter af fhv. Maskinmester C. Aaberg.

Schmid Eriksen, Carl Gottlob, f. $\frac{17}{12}$ 1882 i Vejle. — Son af Restaurator S. Eriksen og Hustru R. C. Rasmussen. Dyrlegeeksamen 1916.



Ass. og Vikariater i Danmark (Trorød, Aars, Allingaabro) og Sverige (Weberöd, Kjöflinge, Lund, Flyinge Hingstedeplot, Skaane, samt Ronneby i Blekinge). Overtaget Dyrlege C. Frombergs Praksis i Dysted Dec. 1916.

Gift m. Karen Marie Olesen, Datter af Tomrer Olesen.

Schmidt, Albert Lauritz Husted, f. $\frac{5}{11}$ 1886 i Thisted. — Son af Dyrlege A. J. Schmidt og Hustru A. L. P. Lauritzen.



Dyrlegeeksamen 1909.

Vikariater 1909—11. Prakt. i Æbeltoft fra 1912. Reservevdyrlæge v. Sikringsstyrken Aug.—Nov. 1916. Febr.—Marts og Aug.—Sept. 1918. Ansat v. Æbeltoft Andelssvineslagteri fra 1921.

Gift m. Anna Eiersted, Datter af Bogholder M. Eiersted.

Schmidt, Andreas, Dr. med. vet., f. $13/8$ 1892 i Stollig, Aabenraa. — Son af Gdr. J. Schmidt.

Dyrlægeeksamen 1920 (Hannover).

Student 1913. Deltog i Verdenskrigen 1914—19. Studeret v. Hojskolerne i München, Berlin, Hannover. Dr. med. vet. Febr. 1921 (Hannover). 3 Mdr. Studium v. Veterinærskolen i Kbh. Prakt. i Aabenraa fra April 1922.

Litt. Arb.: Inaugural-Dissertation: Rundzellensarkom der Thymusdrüse beim Rind.



Schmidt, Asmus Johansen, f. $13/11$ 1848 i Fredsted, Haderslev. — Son af Sognefoged, Sandemand B. P. Schmidt og Hustru A. Møller.

Dyrlægeeksamen 1870.

Optrede til Danmark 1866. Prakt. i Nørre Nebel 1875—78, i Ulfborg 1878—81, i Silkeborg 1881—86, i Thisted 1886—92 og i Æbeltoft fra 1892. Kontrollør v. Svineslagteriet 1903, statsautoriseret 1908. Ophørt at praktisere 1912.

Gift m. Anna Louise Lauritzen, Datter af Kobmand J. Lauritzen.



Schmidt, Hans M., f. $12/1$ 1851 i Stollig, Aabenraa. — Son af Skibsfører A. M. Schmidt og Hustru f. Reuter.

Dyrlægeeksamen 1872.

Prakt. i Stollig fra 1872—88. Medl. af Amtsraadet i samme. Prakt. i Aabenraa fra 1888. Dyrlæge f. den komm. Kødkontrol 1890—1922. Dyrlæge v. Sokarantænen f. Kreaturer 1896—1914. Lærer v. Landbrugsskolen fra 1900—14. Form. f. Aabenraa og Omegns Hesteavlforening 1901—18.

Litt. Arb.: Flere mindre Afhandlinger fra Praksis i *M. f. D.*

Gift m. Christine Moos, Datter af Skibsfører J. Moos.



Schmidt, Jacob Jensen, f. $16/8$ 1869 i Haderslev. Son af Dyr­ læge Jens P. Schmidt og Hustru A. Friis.



Dyrlægeeksamen 1893 (Berlin).

Prakt. i Haderslev fra 1893. Udo­ vet Kodkontrol i Haderslev fra 1903. Deltaget i Fortsættelseskur­ sus f. Dyr­ læger i Hannover 1902 og 1903. Konst. Leder af Auslands-Fleischbeschaustelle i Vojens 1903—11. Deltog som Stabsveterinär i Verdenskri­ gen 1915—18. Konst. Kredsdyrlæge i Haderslev Sept. 1920. Kontroll. Dyrlæge f. Kodkontrollen i Haderslev fra Marts 1922. Deltog i et Fortsættelses­ kursus i prakt. Mælkekontrol 1922 og overtog Le­ delsen af Mælkekontrollen i Haderslev. Bestyrelsesmedl. i Kod- og mælkehyg. Forening f. d. D. og Dyrlægernes Syge- og Begravelses­ kasse. Medl. af Bankraadet i Haderslev Bank.

Ordensdekoration: Jernkorset II. Kl.

Gift m. Magdalene Vilhelmine Speth, Datter af Kornhandler I. W. Speth.

Schmidt, Jens Peter, f. $24/8$ 1872 i Haderslev. — Son af afd. Dyr­ læge J. P. Schmidt.



Dyrlægeeksamen 1894 (Berlin).

Ass. hos Faderen. Aftjent Værnepligt v. Garde­ kyradsererne i Berlin 1896. Prakt. i Aabenraa 1897 —1923. Deltog i Verdenskrigen som Oberrossarzt og blev hurtigt forfremmet til Stabsveterinär. Ef­ ter Genforeningen konst. Kredsdyrlæge f. Aaben­ raas Kreds i Overgangstiden og Dec. 1922 beskikket til at udføre Kontrol m. al Slagtning paa Aaben­ raas Svineslagteri. Form. f. den nydannede sonder­ jyske Dyrlægeforening 1920—23. Dod 20. April 1923.

Schmidt, Jørgen Jørgensen, Dr. med. vet., f. $16/7$ 1845 i Sillerup, Haderslev. — Son af Gdr. P. J. Schmidt og Hustru M. C. M. Hansen.



Dyrlægeeksamen 1872.

Prakt. i Brorup og Lærer i Husdyrbrug v. Bro­ rup Højskole 1872—74. Prakt. i Smidstrup, Bor­ kop, 1874—85, i Kolding fra 1885. Korresponderende Medl. af Maatschappij ter bevordering der vecartse­ nijkunde in Nederland. Udenlandsk Medl. af Kungl. Landbruks-Akademien i Stockholm. Æresmedl.

af Vejle Amts Dyrlægeforening, Kolding Herreds Landbrugsforening, Den danske Dyrlægeforening, Den sonderjyske Dyrlægeforening og flere udenlandske Dyrlægeforeninger. Dr. med. vet. h. c. ved Veterinærhøjskolen i Berlin.

Hædersgaver fra Staten, De samvirkende danske Landboforeninger, Det kgl. danske Landhusholdningsselskab, danske Dyrlæger, danske Mejerier og Vejle Amts Dyrlægeforening.

Guldmedalje fra Det kgl. Selskab for Norges Vel og fra Finska Hushållningssällskapet. Erindringsmedalje fra den kgl. svenske Veterinärhögskolans 100 Aars Jubilæum.

Deltaget i internationale Veterinærkongresser i Ungarn og Holland.

Litt. Arb.: Td. f. Vetr.: 1876. Bindevævsbelegning og Pusansamling i fjerde Kindtandsrum hos en Hest. 1881, Lungetæringens Diagnose hos Kvæget. 1882, Om Lungetæringens Forekomst hos Kvæget. 1887, Lungegrænserne hos Kvæget. *M. f. D.: Bd. 1.* Offentlige Forholdsregler imod Tuberkulosen. *Bd. 2.* Nekrotiserende Nyrebetændelse hos Kvæget. Hudens Elasticitet som Trivelihoodstegn hos Kvæget. *Bd. 3.* Forsøg med Tuberkulin hos Kvæg. *Bd. 9.* Studier og Forsøg over Kælvningsfeberens Ætiologi og Behandling. *Bd. 10.* Nekrotiserende Nyrebetændelse hos Fol. *Bd. 12.* Skjult Kniv til Operationer i Koens Patter. *Bd. 13.* Septisk Lungebetændelse hos Kalve. *Bd. 14.* Om Kælvningsfeberens Behandling. *Bd. 16.* Om danske Dyrlægers økonomiske og sociale Stilling. *Bd. 17.* Bekæmpelse af Tuberkulosen hos Kvæget i Holland. *Bd. 18.* Blyforgiftning hos Kvæg. *Bd. 24.* Desinfektionsmidlers Dybvirkning ved lokale bakterielle Sygdomme, særlig ved Yverbetændelse. Om Kælvningsfeberens Aarsagsforhold. *Bd. 25.* Forgiftning af Heste med Kakao-kager. Om Mishandling af Koer. *Bd. 26.* Om Forgiftning af Kvæg ved stærk Roefodring. *Bd. 28.* Om falske Veer hos drægtige Køer. *Bd. 29.* Under hvilke Forhold kan der hos Koen dannes Immunstoffer mod smitsom Kastning og Borbetændelse? *Bd. 31.* »Kælvningsfeberens Dodelighed«. *Bd. 35.* Nogle Bemærkninger om Kælvningsfeberens Aarsag.

Ordensdekoration: R. — DM. — N. St. O. 3^e — B. L. 4.

Gift m. Emma Emilie Kohl, Datter af Gymnastiklærer E. Kohl.

Schmith, Johannes Frederik, f. $\frac{12}{3}$ 1882, Lundbygaard, Gistrup. — Son af Propr. C. Schmith og Hustru A. Henriksen.

Dyrlægeeksamen 1908.

Prakt. i Auning 1908—12, i Aalborg 1 Aar, i Ulsted fra 1913.

Gift m. Karoline Bjerring, Datter af Cigarfabrikant Bjerring.

Schmit-Jensen, Hans Oluf (tidl. Jensen), Forsøgsleder v. Serumlaboratoriet, f. $\frac{10}{8}$ 1892 paa Frederiksberg. — Son af Professor, Dr. C. O. Jensen og Hustru f. Schmit. Dyrlægeeksamen 1915.

Artium 1910. Cand. phil. 1911. Ass. hos afd. Dyrlæge R. Rasmussen, Faaborg, Aug. 1915—Febr. 16. Ekstraordinær Ass. v. Serumlaboratoriet Okt.



1917. Fast Ass. v. samme Okt. 1919. Forsogsleder v. s. April 1923. Studieophold v. Universitetets dyrefysiologiske Laboratorium (Prof., Dr. phil. Aug. Krogh) 1917—19. Deltager i Kursus i Zoologisk Mikrokemi og Fysiologisk Teknik s. Sted Efteraarssemesteret 1919. Det Classenske Legat f. Besvarelse af en af Det kgl. danske Videnskaberne Selskab udsat Prisopgave om Paratyfus Bacillernes og Gaertner-Bacillernes Forgæringsforhold Febr. 1923.

Studierejser til Haarlem, Holland, Marts 1922 (Kolonial Museums kemiske Laboratorium. Dr. A. W. K. de Jong), Paris Jan.—April 1923 (Institut Pasteur. Stipendium fra det Danske Pasteur Selskab).

Litt. Arb.: Vid. Medd. fra naturh. For. i Kbh. Bd. 65. Homocotisk Regeneration af Antennen hos en Phasmide *Carausius (Dixippus) morosus* (i Oversætt. i The Smithsonian Report for 1914 (1915)). *The Biochemical Journal: Bd. 14*, Estimation of Carbon Dioxide, Oxygen and Combustible Gases by Krogh's Method of Micro-Analysis. *Den kgl. Vetr.- og Landbohøjskoles Aarsskrift: 1920*, En Mikroforgæringsmetode for en bakteriologisk Diagnostik og om Forgæringsprøver som Kontrol paa Kulhydratpræparaters Renhed. 1921, Bidrag til *Taenia crassicolis*' og *Cysticereus faciolaris*' Biologi. *M. f. D.: Bd. 33*, Om Fremstilling af mættede vandige Kamferopløsninger til intravenøs Injektion. *Dansk Medicinal Journal Nr. 2: 1922*, Om fysiologisk Standardisering af Thyreoidea-Præparater. En Oversigt og Redegørelse. *The Biochemical Journal: Bd. 14*, Sammen m. Aug. Krogh, The Fermentation of Cellulose in the Paunch of the Ox and its Significance in Metabolism Experiments.

Gift m. Ida Conradine Hallager, Datter af Overretssagfører A. N. Hallager.

Schmoll, Vilhelm Rasmus, f. $\frac{1}{4}$ 1850 i København. — Søn af Möbelhandler V. F. Schmoll og Hustru K. M. Hansen.



Dyrlægeeksamen 1872.

Prakt. i Tommerup og Skydebjerg, Fyn, 1872--76, i Longelse, Skroblov og Rudkøbing 1876—95. Musik- og Papirhandler i Kbh. 1895—1915. Nu bosat i Kbh. Medl. af La Société Astronomique de France.

Gift 2 Gange, 2) m. en Datter af Mægler H. C. Grube.

Schouenborg-Pedersen, Jens, Distriktdyrlæge, f. $\frac{1}{4}$ 1899 i Gaarslev pr. Borkop. — Søn af Grosserer S. P. Pedersen og Hustru M. Schouenborg.



Dyrlægeeksamen 1921.

Deltog i Ekspeditionen til Polen til Kvægpestens Bekæmpelse Dec. 1920—Marts 21. Forsk. Vi-

kariater i Danmark Maj—Okt. 1921. Ass.- og Vikar hos Fylkesveterinær Hordbo-Bakke, Vesteraalen, Norge, derefter $\frac{3}{4}$ Aar Ass. hos danske Dyrlæger. Konst. som Distriktsdyrlæge i Vester Sondrum m. Bopæl i Larnes, Norge.

Ugift.

Schwartz, V i g g o, f. $\frac{20}{1}$ 1876 i Skjold, Horsens. — Son af Gdr., Kammerraad P. Schwartz og Hustru A. Rasmusen.

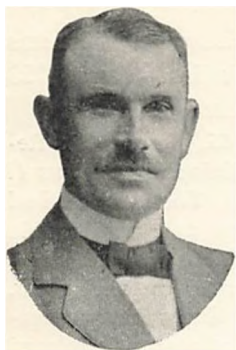

Dyrlægeeksamen 1898.

Prakt. i Bredal, Vejle, Maj 1898—Febr. 1900, i Skjold fra Febr. 1900.

Gift m. Helga Sofie Kyhl, Datter af Propr. T. Kyhl.

Schüller, R u d o l f, f. $\frac{21}{1}$ 1879 i Dillhorn. — Son af F. Schüller og Hustru f. Thelen.



Dyrlægeeksamen 1902.

Kredsdyrlægeeksamen 1905. Ass. v. Slagtehuset i Düsseldorf 1902. Medarbejder v. Hygienisches Institut der tierärztlichen Hochschule, Berlin, 1903. 1. Dyrlæge v. Kontrol af udenlandsk Kod i Stettin (Auslandsfleischbeschau-Stelle) og 1. Dyrlæge v. Statens bakt. Laboratorium i Stettin 1904—07. Medhjælper ved Reichsgesundheitsamt i Berlin 1908—09. Kredsdyrlæge i Aabenraa 1910—19.

Litt. Arb.: Z. f. Fl. u. Milchhyg.: 1908, Undersøgelser over Milbranddiagnose. 1909. Präcipitinreaktion beim Nachweis von Pferdefleisch.

Ordensdekoration: Jernkorset II. Kl.

Gift m. Anne Guske.

Seiersen, C a r l A n t o n, f. $\frac{1}{1}$ 1896 i Faaborg. — Son af Stationsforstander Seiersen og Hustru f. Mogensen.



Dyrlægeeksamen 1918.

Resevedyrlæge Nov. 1918—Jan. 19. Ass. i Aars 1919, i Haslev 1920. Resevedyrlæge i Vamdrup og Tønder 1920. Ass. v. Veterinærphysikatet 1921—22. Ass. i Sønderborg 1922—23. Prakt. i Sønderborg fra 1923. Kursus i Kod- og Mælkekontrol.

Gift m. Edith Lundbye Steen, Datter af Prokurist Steen.

Seistrup, Jens Ludvig Johannes, f. $\frac{1}{5}$ 1871 i Odense. — Son af fhv. Skarpretter J. C. Th. Seistrup og Hustru L. Hansen.



Dyrlægeeksamen 1891.

Vikariatet hos Dyrlægerne L. Andersen-Gimlinge, L. Andersen-Nykøbing F., Konsulent Oppermann-Sterrede til Jan. 1892. Prakt. i Skelskø Jan. 1892—Juli 1914. Komm. Dyrlæge v. Skelskø Købstads Kodkontrol 1896—1914. Dyrlæge v. Skelskø og Omegns Svineslagterier 1897—1914. Ved Statskodkontrollen s. Sted 1905. Dyrlæge v. Eksportkontrollen fra Skelskø Havn 1893—1914. Dyrlæge v.

Statskodkontrollen paa Roskilde Andelssvineslagteri fra Juli 1914. Dyrlæge v. Roskilde-Egnens Kreatureksportforening og Eksportkontrollen i Roskilde fra Jan. 1920. Form. f. Hingstedommerudvalget i Skelskøregnens Landboforening i fl. Aar fra 1898. Medl. af Bestyrelsen f. Københavns Amts Dyrlægeforening fra 1921. Form. for Sorø Amts Skytteforenings 2. Kreds 1897—1902. Medstifter af Sorø Amts Rekyllkorps 1914. Medl. af Bestyrelsen f. Københavns Amts Skytteforening 1. Kreds 1920. Medstifter og Medl. af Bestyrelsen f. Samfundshjælpens Roskildeafd. 1920. Medl. af Bestyrelsen f. Københavns Amts Fjerkraevlerforening 1923.

Studierejser til tyske Eksportmarkeder og Slagterier 1894 og 1910.

Gift m. 1) Gudrun Boyer, Datter af Skibsfører I. C. Boyer. 2) Louise Larsen, Datter af fhv. Landmand H. Larsen.

Selmer, Hans Philip Ludvig, f. $\frac{1}{2}$ 1853 i Odense. — Son af Pastor G. A. Selmer og Hustru E. Rasmussen.



Dyrlægeeksamen 1884.

Artium 1871. Cand. phil. 1872. Ved Landvæsenet 1872—74. Forvalter 1874—77. Forpagter af Sollerødgaard 1877—80. Konst. Ass. v. d. kgl. Vetr- og Landbohøjskoles ambulatoriske Klinik sidste Halvaar 1884. Prakt. i Skjelby 1884—87, i Tranebjerg 1887—1909. Ejer af Pudebjerggaard 1909. Statsdyrlæge paa de dansk-vestindiske Øer 1910—17. Efter Øernes Salg pensioneret og bosat i Høve, Vikso. Købt en Ejendom i Haugerup, Sorø, og bosat der siden 1921.

Gift m. 1) Johanne Elisabeth Bech, Datter af Gross. J. Bech, 2) Augusta Elisabeth Fibiger, Datter af Læge Fibiger.

Selmer, Johan Henrik, Overdyrlæge i Hæren, f. $10/3$ 1870 i København. — Son af Sognepræst F. Selmer og Hustru H. M. E. Muhle.

Dyrlægeeksamen 1893.

Vikar i Norge 1893. Ass. i Grenaa 1893—94. Reservedyrlæge i Hæren (Aarhus) 1894—97. Ass. v. d. kgl. Vetr.- og Landbohøjskoles ambulatoiske Klinik 1897—99. Korpsdyrlæge v. Gardehusarregimentet 1899, i Odense 1900. Overdyrlæge 1906 (Odense). Forsat til 5. Artilleriregiment 1912, først 2 Aar i Kbh., siden i Holbæk. Konst. Veterinærinspektør 3 Md. 1912. Censor i Beslaglære- og kunst f. Veterinærer v. d. kgl. Vetr.- og Landbohøjskole.

Litt. Arb.: M. f. D.: Bd. 14, Raadsaarepizooti. Bd. 15, Om Overben. Bd. 21, Embolisk Pneumoni og Nefritis.

Ordensdekoration: R.

Fraskilt.

Sigsgaard, Peder Albertsen Nielsen, f. $18/3$ 1889 i Jelsmark, Vendsyssel. — Son af Gdr. A. Nielsen og Hustru M. Eriksen.



Dyrlægeeksamen 1918.

Ophold i Amerika 1908—12. Forsk. Ass.- og Vikarstillinger Juli 1918—Febr. 19. Prakt. i Birkelse Febr. 1919—Juni 21, i Norager fra Marts 1922.

Gift m. Sygeplejerske Jenny Christine Jensen, Datter af Vognmand A. Jensen.

Simesen, Oscar Gerlach, f. $11/3$ 1899 i Randers. — Son af Kunstmaler, Adjunkt V. R. Simesen og Hustru E. M. Hansen.



Dyrlægeeksamen 1922.

Ass. hos Dyrlæge Hedelund, Sorring. Kursus i udvidet Kodkontrol. Kompagnon med Dyrlæge Hedelund, hvis Praksis overtoges helt 1922.

Gift m. Ruth Geismar, Datter af Forstander A. F. Geismar.

Simonsen, Ivar Hansen, f. $\frac{14}{10}$ 1885, Jensgaard, Lunderskov. — Son af Gdr., Krettilforeningsdirektor S. Simonsen og Hustru K. Stroorup.



Dyrlægeeksamen 1913.

Forsk. Ass.- og Vikarstillinger til Nov. 1914.
Prakt. i Kolding fra Nov. 1914.

Gift m. Tandlæge Anna Margrethe Brask, Datter af Mejeribestyrer J. Brask.

Simonsen, Jakob Hildebrandt, f. $\frac{11}{10}$ 1891, Kristinelund, Krogstrup, Odder. — Son af Gdr. J. Simonsen og Hustru K. M. Jakobsen.



Dyrlægeeksamen 1914.

Ass. hos Dyrlæge Thomsen, Skanderborg, Okt. 1914—Febr. 15. Reservedyrlæge Maj 1915—April 16. Ass. hos Dyrlæge Thomsen, Skanderborg, April—Aug. 1916. Vikar f. Dyrlæge Bech, Logstor, Aug.—Nov. 1916. Ass. hos Dyrlæge Thomsen, Skanderborg, Nov. 1916—Okt. 19, overtog sammes Praksis Okt. 1919.

Litt. Arb.: M. f. D.: Bd. 27, Brud af Mellemkæbeben.

Gift m. Marie Kirstine Henriksen, Datter af Skrædermester H. J. Henriksen.

* **Sjørlev, Niels** Laursen, f. $\frac{4}{3}$ 1883.

Dyrlægeeksamen 1909.

Prakt. i Odder. Nu bosat i Kbh.

Skadberg, Eilert Stapnæs, f. $\frac{27}{10}$ 1884, Egerø, Norge. — Son af R. Skadberg og Hustru A. Eilertsen.



Dyrlægeeksamen 1910.

Artium 1903. Krigsskolen 1905. Ass. hos Dyrlægerne Møller-Rye April—Maj 1908 og Riisager-Hjørring Aug. 1910—Aug. 11. Vikar f. Dyrlæge Laursen, Brønderslev, Sept. 1910. Prakt. i Bælum fra Okt. 1911.

Gift m. Olga Hardenberg, Datter af Krigsassessor J. Hardenberg.

Skjøttgaard, Anders Jensen (tidl. Smed), f. $\frac{25}{10}$ 1865 i Hvidding, Vorning Sogn. — Son af Gdr. J. Christensen og Hustru S. Andersdatter.

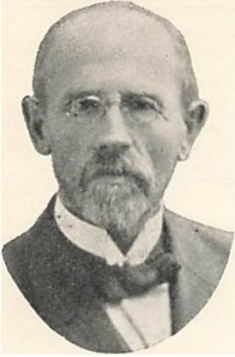

Dyrlægeeksamen 1892.

Ved Landvæsenet til 1887. Paa Dalbyneider Fortsættelsesskole 1887—88. Prakt. i Bramminge fra 1892.

Litt. Arb.: M. f. D.: Bd. 14 og 30, Behandling af Børslyngning. Bd. 27, Børslyngning hos Hoppen.

Gift m. Ane Margrethe Frandsen, Datter af Vognmand, Postkorer G. Frandsen.

Skou, Lauritz Jørgen Peter Petersen, f. $\frac{9}{8}$ 1883 i Øverup, Falster. — Son af Tomrermester O. Petersen Skou og Hustru M. K. Jørgensen.



Dyrlægeeksamen 1908.

Ass. hos Dyrlæge Andersen, Gimlinge, Febr.—Juli 1908. Overtaget afd. Dyrlæge Hogilds Praksis i Stubbekøbing Okt. 1908. Kontroll. Dyrlæge v. Stubbekøbing off. Slagtehus. Lærer v. Den Classenske Agerbrugsskole, Næsgaard, fra 1909.

Gift m. Carla Larsen, Datter af Sporvejsfunktionær H. C. M. Larsen.

Skov, Chr. Johannes, f. $\frac{23}{12}$ 1869 i Vester Skjerninge. — Son af Dyrlæge R. R. Skov, Vester Skjerninge, og Hustru M. Andersen.



Dyrlægeeksamen 1894.

Prakt. i Ulbølle.

Gift m. Sigrød Markussen, Datter af Gdr. M. Markussen.

Skovlind, Ernst Christian, f. $\frac{5}{2}$ 1897 i Korsør. — Son af Hotel-ejer C. Skovlind og Hustru K. Lund.



Dyrlægeeksamen 1918.

Reserve dyrlæge i Hæren 3 Maaneder 1918. Ass. hos Dyrlægerne Larsen-Aas, Bech-Logstor og Dalsgaard-Skelskør 1918. Prakt. i Vemmelev 1919. Reserve dyrlæge v. Rytterkommandoen i Tønder fra 1920.

Skyberg, Nils Olsen, f. $\frac{1}{4}$ 1880, Ringaker, Norge. Son af Gaard-bruger O. Skyberg og Hustru R. Nielsen.



Dyrlægeeksamen 1907.

Officerseksamen 1901 (Norge). Sekondlojtnant v. 1. akerhusske Infanteribrigade, Østersdalens Bataillon 1902. Overflyttet til Veterinærkorpset 1913. Premierlojtnant i Veterinærkorpset fra 1915. Ass. hos Dyrlæge Birkholt, Sulsted, Febr. 1907—08. Ass. hos Dyrlæge N. Jensen, Vraa, Febr.—Juni 1908. Prakt. i Dybvad fra Juli 1908. Form. f. Dybvad Mellem- og Realskole.

Gift m. Marie Theodora Grundtvig-Sorensen, Datter af fhv. Kobmand Grundtvig-Sorensen.

Skytballe-Hansen, Anton Viktor, f. $\frac{12}{7}$ 1899 i Sonderbro, Langeland. — Son af Bodkermester H. O. Hansen og Hustru J. Rasmussen.



Dyrlægeeksamen 1922.

Artium 1917. Cand. phil. 1918. Vikar- og Assistentstillinger i Snedsted, Hvidbjerg, Haderup, Ikast, Brande og Svendborg. Prakt. i Skaarup, Fyn, fra Jan. 1923.

* **Slamberg**, Nathanael Lorentz Angel Krüger, f. $\frac{31}{6}$ 1855.

Dyrlægeeksamen 1877.

Statsansat Læge i Kyle, Syd-Dakota. Senere bosat i Idaho, Nordamerika.

Slivsgaard, Jørgen Jepsen, f. $\frac{8}{1}$ 1860 i Kastvraa, Sommersted Sogn. — Son af Gdr. P. Slivsgaard og Hustru D. K. Jepsen.



Dyrlægeeksamen 1882.

Prakt. i Bramminge Nov. 1882—Nov. 89, i Varde fra Nov. 1889. Statskontroll. Dyrlæge paa Varde Svineslagteri 1908. Kontroll. Dyrlæge v. Varde off. Slagtehus 1919. Flere komm. Tillidshverv.

Gift m. Marie Margrethe Petersen, Datter af Gdr. P. Petersen.

Sloth, Axel Kristian Skovgaard, f. $\frac{21}{3}$ 1893, Hyllestedgaard, Vilsted. — Son af Propr. H. Sloth.



Dyrlægeeksamen 1920.

Ass. og Vikar i Kjøflinge, Sverige, Somm. 1920. Deltaget i Veterinærekspektionen til Polen Eft. 1920—Eft. 21. Ansat v. det off. Slagtehus i Warszawa Vint. 1920—21. Ansat v. Kvægpest-Serumlaboratoriet i Brest-Litowsk (Prof. Gordialkowski). Ass. hos Prof., Dr. med. vet. Julian Nowak, Direktør f. Serum- og Forsøgslaboratoriet i Krakau Marts—Juli 1922. Ansat i Kvægpestdistriktet Pinsk i Østpolen v. Bolschevikgrænsen, Somm. 1922. Ass.

v. Kvægpest-Serumlaboratoriet i Pulawy, Eft. 1922. Ass.- og Vikarstillinger i Sverige og Norge Vint. 1921—Eft. 22. Prakt. i Højby, Fyn, fra For. 1923.

Studierejser til Veterinærhøjskolerne i Tyskland, Østrig, Polen og Stockholm (1922).

Ordensdekoration: Po. P. R.

Smedegaard Olesen, Odin Johannes, f. $14\frac{1}{3}$ 1890 i Herning. — Son af Gdr. S. Hansen Olesen og Hustru M. Smedegaard Nielsen.



Dyrlægeeksamen 1913.

Ass. hos Dyrlægerne Lindschouw-Ringsted April 1913—Marts 14 og Norklit Jensen-Holstebro Marts 1914—Juli 16. Reservedyrlæge Okt. 1914. Associeret m. Dyrlæge Norklit Jensen, Holstebro, fra Juli 1916.

Gift m. Gudrun Mathilde Wille, Datter af Direktør A. C. Wille.

* **Snog-Christensen**, R. A., f. 1879.

Dyrlægeeksamen 1918.

Prakt. i Hyllinge.

* **Sommer**, A., f. 1889.

Dyrlægeeksamen 1912.

Prakt. i Horning.

Sonne, Axel, f. $10\frac{1}{1}$ 1889, Blaavandshuk. — Son af Fyrmester, Løjtnant Sonne og Hustru L. Jensen.



Dyrlægeeksamen 1913.

Ass. hos Dyrlægerne Larsen-Aars og Ulf-Møller-Hobro. Reservedyrlæge v. Gardehusarregimentet. Prakt. i Farso fra Jan. 1916.

Gift m. Ingeborg Ovesen, Datter af fhv. Propr. H. Ovesen.

Sorterup, Einar Olaf, Distriktdyrlæge, f. $20\frac{1}{6}$ 1876 paa St. Croix. — Son af Overlærer E. C. Sorterup og Hustru I. K. Malthé.



Dyrlægeeksamen 1897.

Ass. hos Dyrlæge Pyndt Okt. 1897—April 98. Ass. hos Konsulent Arup April—Juli 1898. Distriktdyrlæge i Gloppen, Nordfjord, Norge, fra Okt. 1898. Medl. af Herredsstyret fra 1920. Form.

i Nordfjord Landboforening i 8 Aar. Form. i Nordfjord Havebrugsforening i 4 Aar.

Studierejse til Kbh. og Berlin For. 1914. Til Kbh. 1902, 06, 10, 20.

Gift m. Jenny Stove, Datter af Lensmand P. Stove.

Stage Nielsen, Carl Andreas, f. $\frac{20}{8}$ 1892 i Faaborg. — Son af Dyr­ læge M. Nielsen og Hustru L. Stage.



Dyrlægeeksamen 1920.

Prakt. i Voldby, Djursland, Marts 1920—Juli 22, i Haverslev, Arden, fra Juli 1922. Raadgivende Dyrlæge f. Haverslev og Omegns Festeforsikringsforening.

Gift m. Henriette Olsen, Datter af Cykelhandler J. Olsen.

Stagsted, Kristen, f. $\frac{10}{8}$ 1894 i Smidstrup, Vraa. — Son af Gdr. C. Christensen Stagsted og Hustru J. Jensen.



Dyrlægeeksamen 1920.

Prakt. i Birkelse fra Juni 1921.

Gift m. Charlotte Nielsen Rubeck, Datter af afd. Gdr. J. Nielsen Rubeck.

Steiner, Valdemar Louis Peter, f. $\frac{2}{6}$ 1865 i Kobenhavn. — Son af Gasmester J. J. Steiner og Hustru M. Nielsen.



Dyrlægeeksamen 1885.

Prakt. i Æbeltoft 1885—87, i Terslev, Haslev, 1887—90, i Smidstrup, Borkop, 1890—96 og i Næstved fra 1896. Kontroll. Dyrlæge v. A/S. Koopmanns Svineslagteri 1905. Kontroll. Dyrlæge v. Næstved Kodkontrol 1915.

Gift m. Julie Theodora Hindsgaul Nielsen.

Stigaard, Soren (tidl. Stigaard Petersen), f. $\frac{13}{7}$ 1876 i Hove Sogn, Lemvig. — Son af Gdr. N. Petersen Thing og Hustru A. Sorensen.



Dyrlægeeksamen 1903.

Prakt. i Lemvig.

Gift m. Kirstine Marie Madsen Stamphøj, Datter af Gdr. J. Madsen Stamphøj.

Stokholm, Knud, f. $\frac{2}{3}$ 1891 i Dongshøjrup, Kirkeby Sogn, Svendborg Amt. — Son af Gdr., Sognefoged H. J. Stokholm og Hustru M. Stokholm.



Dyrlægeeksamen 1914.

Vikar f. Dyrlægerne Indslev-Kbh. til Sept. 1914 og Cold-Christensen-Jyderup Sept.—Nov. 1914. Ass. hos Dyrlæge Andersen, Rudkøbing, Nov. 1914 —Maj 15. Prakt. i Humble, Langeland, fra Juli 1915.

Gift m. Marie Paulsen, Datter af Kreaturhandler J. Paulsen.

thor Straten, Fritz, f. $\frac{11}{5}$ 1876 i Fakse. — Son af Dyrlæge H. H. M. thor Straten og Hustru C. Johannsen.



Dyrlægeeksamen 1902.

Prakt. i Fakse fra 1902. I Bestyrelsen f. A/S. Fakse Vandværk og A/S. Fakse Elektricitetsværk. I Sundhedskommis. f. Fakse og Omegn. Form. f. Arbejdsanvisningskontoret i Fakse og Omegn. Form. f. Fakse Tennisklub. I Bestyrelsen f. Sygeplejeforeningen f. Fakse og Omegn og Præsto Amts Sygehusfond. Censor v. Fakse Realskole. I Bestyrelsen f. Motorklubben f. Fakse og Omegn.

Gift m. Helga Marie Thrane, Datter af Kobmand H. M. Thrane.

thor Straten, Harald Heinrich Mandrup, f. $12/8$ 1843, Skovridergaarden Brantshus, Koge. — Son af Skovrider H. N. thor Straten og Hustru D. Stubbe.



Dyrlægeeksamen 1866.

Prakt. i Fakse fra 1866.

Gift m. Clausine Johannsen (død 1897), Datter af Landstingsmand M. F. Johannsen.

Strøger, Henrik Nielsen, f. $9/6$ 1889 i Vissenbjerg Sogn. — Son af Gdr. N. Nielsen og Hustru A. Petersen.



Dyrlægeeksamen 1916.

Ass. hos Dyrlæge Otto Rasmussen, Stillebæk, Maj—Dec. 1916. Prakt. i Ubberud, Holmstrup, fra Marts 1917.

Gift m. Karen Kirstine Bronserud, Datter af Gdr. Bronserud.

Stub, Carl Johannes, kontroll. Dyrlæge f. Landbrugsministeriet, f. $29/6$ 1852 i Vallensbæk. — Son af Sognepræst C. F. Stub og Hustru N. F. Kieler.



Dyrlægeeksamen 1874.

Prakt. i Glostrup. Kontroll. Dyrlæge f. Kbh.'s Sundhedskommiss. Kontroll. Dyrlæge f. Landbrugsministeriet.

Litt. Arb.: M. f. D.: 1891, Pneumatosis cystoides intestinorum hos Svin, 1898, Medfødt Blindhed, Dovstumhed og Hermafroditisme hos Svin. Bd. 24 og 26 og i Entomol. Td., 1913, Flere Bidrag til Oksebremsens Biologi.

Gift m. Augusta Caroline Henriette Bonnichsen, Datter af Togfører C. Bonnichsen.

Stub, Niels Michael Larsen, f. $\frac{25}{10}$ 1877 i N. Alslev. — Søn af Gdr. L. C. R. Stub og Hustru B. K. Olsen.



Dyrlægeeksamen 1901.

Ass. hos Dyrlæge Kruse, Silkeborg, Aug. 1901—Febr. 02. Prakt. i Eskildstrup Febr. 1902—Maj 03, i N. Alslev fra Maj 1903. Kontroll. Dyrlæge v. N. Alslev off. Slagtehus fra Jan. 1913. Medl. af Bestyrelsen f. Dyrlægeforeningen f. Lolland-Falster. Medl. af N. Alslev Sogneraad. Form. f. N. Alslev Vandværk.

Gift m. 1) Julie R. E. Petersen (dod 1905), Datter af Dampmøller R. P. Petersen, 2) Anna V. R. Pommer, Datter af Propr. C. Pommer.

Sunke, Alfred Jensen, f. $\frac{5}{3}$ 1896 i Kjældernæs. — Søn af Gdr. J. Sunke og Hustru S. Kjær.



Dyrlægeeksamen 1918.

Artium 1914. Forsk. Ass. og Vikarstillinger. Overtog Dyrlæge L. Gottliebs Praksis i Lyngstrup, Frederikssund, Sept. 1919.

Gift m. Ellen Ratjen, Datter af Trafikassistent E. Ratjen.

Suurballe, Aage, f. $\frac{2}{10}$ 1896 i Harndrup. — Søn af Dyrlæge M. J. Suurballe og Hustru C. Leegaard.



Dyrlægeeksamen 1919.

Prakt. i Broager fra 1919. Medl. af Broager Sogns Menighedsraad 1922.

Gift m. Helga Rasmussen, Datter af Bogholder J. Rasmussen.

Svendsen, Anders, f. $\frac{3}{4}$ 1881 i Egebjerg. — Son af Gdr. P. Svendsen og Hustru M. Stephansen.



Dyrlægeeksamen 1905.

Ass. hos Dyrlæge Rasmussen, Faaborg, 1905—07. Prakt. i Horsens 1907—11. Ejer af Gaarden Thingstedholm, Horsens, m. Bopæl samme Sted fra 1911.

Gift m. Julie Jorgensen, Datter af Gdr. I. Jorgensen.

Svendsgaard, Thomas Graversen (tidl. Svendsgaard Graversen), f. $\frac{21}{11}$ 1879 i Houe Sogn, Lemvig. — Son af Gdr. J. Svendsgaard Graversen og Hustru K. M. Sorensen.



Dyrlægeeksamen 1910.

Ass. hos Dyrlægerne Kruse og Hansen, Silkeborg, Febr. 1910—Aug. 11. Prakt. i Holstebro fra Sept. 1911.

Gift m. Karen Johanne Dortha Larsen, Datter af Dyrlæge Carl Larsen.

Svenné, Poul, f. $\frac{20}{7}$ 1891 i København. — Son af afd. Gross. Svenné og Hustru f. Christiansen.



Dyrlægeeksamen 1919.

Forsk. Assistentstillinger før og efter Eksamen. Prakt. i Hvalso fra 1921.

Gift m. Ida Schouw, Adoptivdatter af Husejer Christensen.

Swan, Ole Christian (tidl. Jørgensen), f. 17/11 1873 i Oustrup, Eskildstrup Sogn, Falster. — Son af Gdr. J. J. Olsen (Svan) og Hustru B. K. Hansen.



Dyrlægeeksamen 1911.
Prakt. i Karise 1911—17, i Veggerlose fra 1917.
Gift m. Emma Nicoline Olsen, Datter af Smedemester T. Olsen.

Søgaard-Christensen, Christen, f. 8/10 1849 i Fjellerad. — Son af Landmand, Propr. L. Søgaard og Hustru M. Holm.

Dyrlægeeksamen 1872.

Prakt. i Tommerby, Frostrup, 1872—75, flyttede til Bjerget 1875. Prakt. i Koldby, Hørdum, 39 Aar. Nu bosat i Thisted. Æresmedl. af Thisted Amts Dyrlægeforening.

Gift m. Dorthea Myrup, Datter af S. C. Myrup.

Søndergaard, Alf L., Statskonsulent, f. 18/11 1889 i Renge, Storehedinge. — Son af Gdr. J. Larsen Søndergaard og Hustru A. E. Petersen.



Dyrlægeeksamen 1916.
Ass. hos Dyrlæge Jacobsen. Vemmetofte.
Prakt. i Havnlev, St. Hedinge, Eft. 1916—Jan. 23.
Statskonsulent i lettere Hesteavl fra Jan. 1925.
Gift.

Søndergaard, Jens Christian Larsen, f. 21/10 1889 i Lorsted, Haverslev Sogn. — Son af Gdr. L. P. Søndergaard og Hustru M. Poulsen.



Dyrlægeeksamen 1910.
Prakt. i Aalestrup fra 1911. Kontroll. Dyrlæge v. Aalestrup Eksportslagteri.
Gift m. Signe Klastrup, Datter af fhv. Gdr., Konsulent Christensen Klastrup.

Sønnichsen, Emil, Dr. med. vet., f. $\frac{3}{4}$ 1894 i Hojer. — Son af Gdr. F. Sønnichsen og Hustru I. Roll.



Dyrlægeeksamen 1921 (Hannover).

Student (Sonderborg). Deltaget i Verdenskrigen til Eft. 1918 (fransk Fangenskab). Deltaget i d. kgl. Vetr.- og Landbohøjskoles Kursus Foraarsemesteret 1922. Forsk. Vikarstillinger til Marts 1923.

Ugift.

Sørensen, Aage Valdemar, f. $\frac{12}{8}$ 1892 i Hedensted. — Son af Gdr., Kobmand B. Sørensen og Hustru A. J. Madsen.



Dyrlægeeksamen 1921.

Overtog Dyrlæge P. Poulsens Praksis i N. Saltum Febr. 1921. Form. f. Borger- og Haandværkerforeningen i N. Saltum fra Okt. 1922.

Gift m. Sofie Laursen, Datter af Murer- og Tømremester C. Laursen.

Sørensen, Carl Frederik, f. $\frac{2}{3}$ 1894 i Holsted. — Son af Dyrlæge K. Sørensen, Holsted, og Hustru K. Petersen.



Dyrlægeeksamen 1918.

Prakt. i Holsted fra 1918.

Gift m. Anna Mathilde Madsen, Datter af Trikotagehandler C. C. Madsen.

Sørensen, Holger, f. $\frac{19}{1}$, 1869, Oudrupgaard, Hundslund Sogn. — Son af Gdr. P. C. Sørensen og Hustru D. Leth.



Dyrlægeeksamen 1891.

Prakt. med Bopæl paa Oudrupgaard 1891—93. Overtog Dyrlæge Fr. Petersens Praksis i Horsens 1893. Form. f. Horsens og Omegns Kredsdyrlægeforening 1900—09 og fra 1913. Medl. af Voldgiftsretten f. derværende Kreds ang. Tvistigheder i Handel med Husdyr fra 1912.

Gift m. Helga Moreh Rasmussen, Datter af Lærer A. Rasmussen.

Sørensen, Johannes Martin, f. $\frac{9}{3}$ 1896 i Bendstrup, Morke. — Son af Gdr. J. C. Sørensen og Hustru A. Horup.



Dyrlægeeksamen 1921.

Ass. hos Dyrlæge I. R. Jensen, Løsning, Aug. 1921—Sept. 22, efter dennes Dod 13. Sept. 1922 Vika samme Sted.

Ugift.

Sørensen, Kristen, f. $\frac{20}{6}$ 1843 i Kjelst, Varde. — Son af Gdr. S. Christensen og Hustru M. Nielsdatter.



Dyrlægeeksamen 1871.

Ved Landvæsenet og Lærer v. Janderup Kommuneskole 1863—66. Prakt. i Hvidbjerg, Thyholm, 1871—80. Derefter i Gjettrup v. Vestervig. Ass. hos Dyrlæge Welsh, Holstebro, Norre Nebel, Varde 1880—82. Distriktdyrlæge i Holsted 1882—1912. Prakt. stadig i Holsted.

Gift m. Kathrine Sofie Pedersen (dod 1914), Datter af Landmand P. Olsen.

Sørensen, Martin, f. $15/10$ 1897 i Solrod, Havdrup. — Son af Kgl. Taffeldækker C. Sørensen og Hustru M. Jensen.
Dyrlægeeksamen 1920.



Ass. og Vikar hos Dyrlægerne Bregendahl-Ringsted, Malling-Hasle, Stadsdyrlæge Weilbæk-Rønne og Wille-Ribe. Fast Ass. hos Dyrlæge Wis-sing, Kolding Andels Svineslagteri, fra 1921.

Gift m. Gerda Sørensen, Datter af Husejer H. Sørensen.

Sørensen, Oskar, f. $2/11$ 1888 i København. — Son af Mejeriejer I. Sørensen og Hustru f. Rasmussen.



Dyrlægeeksamen 1913.

Prakt. i Viskinde, Svebølle, fra Febr. 1913.

Gift m. Ella Maria Lund-Thomsen, Datter af Skovrider Lund-Thomsen.

Sørensen, Rasmus, f. $9/10$ 1865 i Tvingstrup. — Son af Gdr. S. C. Sørensen og Hustru M. Pedersen.



Dyrlægeeksamen 1890.

Ass. hos Dyrlæge F. Winter, Silkeborg, 1 Aar. Prakt. i Horsens fra April 1892. Dyrlæge v. d. komm. Mælke- og Pølsekontrol i Horsens fra Maj 1899. Autoriseret til Undersøgelse af Kreaturer til Eksport fra 1900. Kontroll. Dyrlæge v. Koopmanns Svineslagteri i Horsens fra 1911.

Gift m. Laurine Mathiasen, Datter af Gæstgi-ver H. Mathiasen.

Sørensen, Soren Christian, f. 18/11 1865 i Sørslev, Børgense. — Son af Sognefoged C. Sørensen og Hustru D. Jørgensdatter.



Dyrlægeeksamen 1892.

Prakt. i Ringkøbing fra 1892. Komm. Kodkontrollør 1914. Dyrlæge v. Ringkøbing Mælkekontrol 1920.

Gift m. Louise Lund, Datter af Strandtoldkontrollør Lund.

Sørensen, Soren Jørgen, Overdyrlæge, f. 12/2 1870 i Odense. — Son af Dyrlæge Hans Sørensen, Odense, og Hustru R. Pedersen.



Dyrlægeeksamen 1891.

Reservedyrlæge v. 2. Dragonregiment, Odense, 1893—94. Lærer i Husdyrbrug v. det nu nedlagte Fyns Stifts patriotiske Selskabs teoretiske Landvæseninstitut i Odense 1891—1901. Ass. Dyrlæge v. d. komm. Kodkontrol i Odense 1896—1921. Dyrlæge v. Statskodkontrollen paa A/S. Koopmanns Eksportslagteri, Odense, fra 1908. Tilsynsførende v. Heste- og Kvægmarkeder samt Dyr-

skuer i Odense fra 1901 og autoriseret til Udførelse af Udforselskontrol f. levende Dyr (fornyet af Landbrugsministeriet 1923). Tilsynsførende v. Konservesfabrikken i Odense fra 1922. Næstform. og veterinærvidenskabelig Konsulent f. Fyns Stifts Kreaturforsikringsforening fra 1901. Form. f. samme fra 1923. Form. f. Fyns Stifts Dyrlægeforening i 6 Aar.

Litt. Arb.: Mindre Artikler i *M. f. D.*

Gift m. Mette Andrea Andersen, Datter af Gdr. L. Andersen.

Sørensen, Soren Peder, f. 10/3 1886 i Skjod Sogn, Viborg Amt. — Son af Gdr. F. Sørensen og Hustru K. Pedersen.



Dyrlægeeksamen 1917.

Paa Landbrugsskole 1907—08. Ass. hos Dyrlæge K. Andreassen, Haslev, Aug. 1917—Febr. 18. Prakt. i Galten fra Febr. 1918.

Gift m. Agnes Grymer, Datter af Rentier P. Grymer.

Sørensen, Theodor, f. $\frac{7}{12}$ 1863 i Ørting. — Søn af Forpagter M. Sørensen og Hustru f. Mortensen.



Dyrlægeeksamen 1896.

Prakt. i Hillerød fra Juni 1896. Statskontroll. Dyrlæge v. Svineslagteriet i Hillerød. Kontroll. Dyrlæge v. Hillerød komm. Kodkontrol fra Jan. 1911. Form. f. Kod- og mælkehyg. Forening f. d. D. fra 1921. Form. f. Frederiksborg Idrætsforening fra 1911. Bestyrelsesmedl. af Sjællands Boldspil Union fra 1916. Bestyrelsesmedl. af Dansk Boldspil Union fra 1916.

Gift m. Elisabeth Marie Petrea Feilberg, Datter af cand. theol. Lærer P. D. Lacoppidan Feilberg.

Tange Jessen, Jes Kristian, f. $\frac{22}{1}$ 1893 i Ølgod. — Søn af Dyrlæge Th. Jessen og Hustru H. Tange.



Dyrlægeeksamen 1914.

Ass. v. Veterinærfysikateret Okt. 1914—Febr. 15. Ass. v. d. kgl. Vetr.- og Landbohøjskoles med. Klinik Aug. 1916—Juni 18. Prakt. i Tilst, Mundelstrup, fra Juni 1918.

Gift m. Klara Schjørring, Datter af Partikulier Schjørring.

* **Tauber, Peter August**, f. $\frac{13}{7}$ 1872.

Dyrlægeeksamen 1895.

Prakt. i N. Aaby.

Tegelman, Jens Hans (tidl. Jensen), f. $\frac{3}{7}$ 1890 i Viskinge. — Søn af Gdr. J. Jensen og Hustru B. K. Jensen.



Dyrlægeeksamen 1917.

Ved Landvæsenet til 1910. Vikar i Snode, Langeland, Thorso og Skovby, Jylland, og Fredensborg Febr.—Dec. 1918. Reservedyrlæge v. 1. Artilleriregiment. Prakt. i Birkerød fra Jan. 1919.

Gift m. Inger Andersen, Datter af afd. Vognfabrikant H. Andersen.

Tendal, Johannes Thorngny (tidl. Nielsen), f. $^{20/9}$ 1888 i V. Ulslev. — Son af Købmand P. N. Tendal og Hustru S. Tendal.



Dyrlægeeksamen 1911.

Ass. hos Overdyrlæge Roed-Müller-Randers, Dyrlægerne Larsen-Aars og Ulf-Møller-Hobro. Prakt. i Norresundby.

Gift m. Helga Hedvig Christensen, Datter af Gdr. P. Christensen.

Terndrup, Axel E., f. $^{9/11}$ 1898 i Ølgod. — Son af Propr. C. F. Terndrup og Hustru J. M. Jessen.



Dyrlægeeksamen 1921.

Vikariat til Jan. 1923. Prakt. i Havnelev, Storhedinge fra Febr. 1923.

Ugift.

Thamdrup, Carl Otto Mogensén, f. $^{22/12}$ 1886 i Aaker Sogn, Bornholm. — Son af Murermester S. M. Mogensén og Hustru K. K. Jacobsen.



Dyrlægeeksamen 1914.

Prakt. i Skibby fra 1. Aug. 1914.

Studierejser: 2 Maaneders Ophold paa Veterinærhøjskolerne i Dresden og Berlin 1913.

Litt. Arb.: Refereret og udgivet Prof. Sands Forelæsninger over Hesteavl 1912 og sammen med Dyrlæge P. Larsen refereret og udgivet Prof. Følgers Forelæsninger over almindelig Patologi 1912.

Gift m. Sofie Pedersen, Datter af Gdr. H. Pedersen.

Thaysen Petersen, Jes, f. ^{10/12} 1860 i Stubbæk, Aabenraa. — Son af Gdr. L. Petersen og Hustru M. M. Petersen.



Dyrlægeeksamen 1886.

Vikar i Gandløse nogle Md. Prakt. i Smorum-
øvre fra Nov. 1886. Medl. af Ledøje og Smorum
Sogneraad 1899—1908. Medl. af Forretningsudval-
get i Gl. Roskilde Amts Skytteforening 1899—1922.
Medl. af Bestyrelsen i Nationalforeningen f. Tu-
berkulosens Bekæmpelse f. Kbh.'s Amt. Form. f.
Voldgiftsmændene i Kbh.'s Amts søndre Birk fra
1907. Medl. af Bestyrelsen og 2 Gange Form. i
Kbh.'s Amts Dyrlægeforening fra 1909. Form. i
Menighedsraadet i Ledøje og Smorum fra 1916. Flere Gange Dommer
f. lette Hingste v. Dyrskuer i Kbh.'s Amt. Næstform. i Venstres Vælger-
forening f. Roskilde Kredsen fra 1917. Medl. af Hovedbestyrelsen i
Kbh.'s Amts Plejeforening.

Studierejser: Deltaget i Veterinærkongressen i Haag 1908 og Lon-
don 1914.

Ordensdekoration: R.

Ugift.

Therkildsen, Therkild Peter, f. ^{10/11} 1867 i Kraghede, Tylstrup.

— Son af Gdr. N. Therkildsen og Hustru T. Ther-
kildsen.



Dyrlægeeksamen 1891.

Landbrugskand. 1889. Prakt. i Brønderslev Nov.
1891—April 1902. Gaardejer 1895. Forpagter af Ho-
vedgaarden Gml. Hammelmose, Brønderslev, April
1902—April 06. Gaardejer i Brønderslev 1910—20.
Hotelejer i Brønderslev 1906 og Ejer af Kærum-
gaard, Brønderslev, og mange andre Ejendomme.
Prakt. i Brønderslev fra April 1921. Konst. kon-
troll. Dyrlæge v. Kodkontrollen i Brønderslev
Kommune fra Dec. 1921. Medstifter af Brønderslev og Omegns Land-
mandsforening og dennes første Form. til 1902. Atter Form. f. samme
1910—16. I mange Aar i Bestyrelsen f. Hesteavlforeningen f. Brøn-
derslev og Omegn og flere andre Foreninger.

Gift m. Hanne Vestergaard, Datter af Husmand J. Hansen Vester-
gaard.

Thestrup, Peter Mathias Ottonius Gesmøl, f. 17/10 1870. — Søn af Dyrlæge O. Thestrup og Hustru f. Hvilson.



Dyrlægeeksamen 1892.

Prakt. i Præsto fra Nov. 1892. Form. f. den konservative Vælgerforening i Præsto Amts 2. Valgkreds fra 1920. Hovedbestyrelsesmedl. i De sydsjællandske konservative Blade fra 1921. Kasserer i Præsto Kommunes Hjælpekasse fra 1921. Form. f. Hingstedommere (lettere Heste) i Landboforeningen f. mindre Landbrugere i Præsto Amt fra 1910.

Gift m. Ingeborg Madsen, Datter af Lærer Madsen.

Thomsen, Andreas Evald Meinert, f. 12/3 1860, Fredenshjem i Eier, Ousted Sogn. — Søn af Propr. T. E. Thomsen og Hustru H. L. S. Gösloff.



Dyrlægeeksamen 1880.

Prakt. i Eier 1880—84, i Skanderborg 1884—1920. Dyrlæge v. d. komm. Kodkontrol fra 1893. Kontroll. Dyrlæge paa Skanderborg Andelssvineslagteri 1895—1900. Voldgiftsform. i Tvistigheder ang. Handel m. Husdyr fra 1907. Form. f. Skanderborg Hesteavlforening fra 1892. Byraadsmedl. fra 1917. Form. f. Bankraadet f. A/S. Banken f. Skanderborg og Omegn 1916—20. Medl. af Bestyrelsen f. A/S. Banken for Skanderborg og Omegn.

Gift m. Theodora Emilie Louise Dam, Datter af Propr. P. Dam.

Thomsen, Arnold Hilbert Marius, f. 17/1 1872 i Sct. Hans Sogn, Hjørring. — Søn af Skrædermester M. Thomsen og Hustru A. M. Pedersen.



Dyrlægeeksamen 1897.

Prakt. i Sindal fra 1897. Oprettet den stedlige komm. Kodkontrol. Form. f. den stedlige Sundhedskommiss. i 20 Aar. Næstform. i A/S. Banken f. Sindal og Omegn.

Carnegiefondens Solvmedalje for Livsredning.

Gift m. Johanne Elisabeth Nielsen, Datter af Maskinmester Nielsen.

Thomsen, Christen, f. $18\frac{1}{3}$ 1878. — Son af Gdr. T. Mikkelsen og Hustru E. M. C. Christensen.

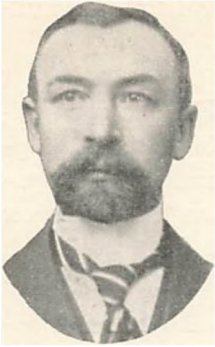

Dyrlægeeksamen 1901.

Prakt. i Hobro 1903—05, i Hadsten 1905—09, i Thisted fra 1909.

Gift m. Antoinette Emilie Tranekjær, Datter af pens. Lærer Tranekjær.

Thomsen, Hans, f. $15\frac{7}{7}$ 1887 i København. — Son af Kreaturkommissionær P. Thomsen og Hustru A. K. Andreasen.



Dyrlægeeksamen 1912.

Ass. paa Hjørring Amts Andelssvineslagteri 1913—17. Reservedyrlæge Aug. 1917—April 1919. Ass. v. Aarhus off. Slagtehus fra Maj 1919.

Gift m. Ulla Holst, Datter af Købmand C. F. Holst.

Thomsen, Knud Hillebert, f. $24\frac{6}{6}$ 1899 i Frederiksbavn. — Son af Handelsgartner C. M. Thomsen og Hustru T. A. Andersen.



Dyrlægeeksamen 1920.

Ass. hos Dyrlæge J. A. Larsen, Aars, Aug. 1920—Juli 21. Ass. i Aars Dec. 1921—Febr. 22. Midlertidig Ass. v. d. kgl. Vetr.- og Landbohøjskoles patologisk-anatomiske Afd. under Prosektor Møller Sørensens Orlov Febr. —Aug. 1922. Ass. hos Dyrlæge Madsen, Kvarndrup, fra Aug. 1922.

Ugift.

Thomsen, Niels Hansen, f. $\frac{20}{3}$ 1880 i Øster Vedsted. — Son af Gdr. M. Brodersen Thomsen og Hustru M. Hansen.



Dyrlægeeksamen 1914.

Paa Ladelund Landbrugsskole 1901. Kontrol-ass. i Verst-Gjesten Kontrollforening $2\frac{1}{2}$ Aar. Prakt. i Jordrup Jan. 1915—Dec. 19, i Gjesten fra Dec. 1919.

Gift m. Kristine Nielsen, Datter af Rentier P. Nielsen.

Thomsen, Thomas Hestlund Axel, Forsogsleder ved Serumlaboratoriet, f. $\frac{9}{4}$ 1887, Odumgaard, Randers. — Son af Propr. P. Thomsen og Hustru K. Hansen.



Dyrlægeeksamen 1909.

Ass. v. d. kgl. Vetr.- og Landbohøjskoles Serumlaboratorium fra 1909. Forsogsleder v. samme fra April 1923. Reservedyrlæge i Hæren 1913—23. Rontgendyrlæge v. Hærens vetr. Rontgenklinik fra 1918. Sekretær i Kbh.'s Dyrlægeselskab fra 1919. Idrætsmærket 1922.

Studierejser til tyske Lazaretter og Militær-Laboratorier 1916, til Stockholm 1918 (Rontgenologi), til Frankrig, Belgien, Holland og Tyskland 1921 (Serologi).

Litt. Arb.: M. f. D.: Bd. 27, Om Abortbacillens patogene Egenskaber og om dens Udskillelse med Mælken. Undersøgelser vedrørende Diagnosen af smitsom Kastning. Kloral som Beroligelsesmiddel hos unedgørlige Heeste. *Bd. 31*, To Tilfælde af Kastning af tuberkulos Oprindelse. *Bd. 32*, Om Kastning hos Kvæget fremkaldt af Spiriller. *Bd. 33*, Rontgenstrålerne og deres Anvendelse, specielt i Veterinærmedicinen. *Skand. Vetr.-Tid.: 1918*, Om Antistofdannelsen ved smitsom Abortinfektion navnlig hos Kvæget. *Den kgl. Vetr.- og Landbohøjskoles Aarsskrift: 1918*, Komplementsundersøgelser med særligt Hensyn til Forholdene hos Hesten i sund og syg Tilstand. 1923, Om de sporadisk optrædende Tilfælde af Kastning i Kvægbesætninger.

Gift m. Martha Haugen-Johansen, Datter af Bankdirektor K. Johansen.

Thorbjørnsen, Svend Henrik, f. $\frac{14}{12}$ 1895 i Helsingør. — Son af Skoledirektor J. Thorbjørnsen og Hustru V. Sehested.



Dyrlægeeksamen 1921.

Ass. hos Dyrlæge H. C. Lund, Vordingborg, Febr.—Juli 1921. Ass. v. d. kgl. Vetr.- og Landbohøjskoles patologisk-anatomiske Afd. fra Okt.

1921—Sept. 23. Deltaget i Fortsættelseskursus i Kodkontrol Aug. 1923.

Studierejse til Veterinærhøjskolerne i Berlin, Dresden og Leipzig 1922.

Litt. Arb.: M. f. D.: 1923, Kasuistiske Bidrag til Husdyrenes patologiske Anatomi.

Ugift.

Thorn, Charles Peter, f. $11/10$ 1885, Nørregaard, Østerlars Sogn, Bornholm. — Son af Gdr. C. Thorn og Hustru I. Grønbech.



Dyrlægeeksamen 1908.

Ass. hos Dyrlægerne Andersen-Rudkobing 1908 og M. Poulsen-Ringsted 1909—11. Prakt. i Lyngø 1911, i Klemensker, Bornholm, fra Okt. 1911.

Gift m. Anna Sofie Colberg, Datter af Gdr. C. Colberg.

Thorsen, Svend Otto, f. $2/12$ 1887 i Kirke Skensved. — Son af Gdr. O. Thorsen og Hustru M. Jeppesen.



Dyrlægeeksamen 1913.

Ass. hos Dyrlæge Larsen, Frederikshavn, 1913—14. Reservedyrlæge v. 1. Feltartilleriregiment 1914—16. Vikar v. Kbh.'s off. Slagtelhuse 1914—16. Prakt. i Solvbæk pr. Østervang fra 1917.

Gift m. Tandlæge Ingrid Jensen, Datter af Boghandler C. Jensen.

Thorseth, John, f. $13/8$ 1882 i Hemsedal, Norge. — Son af Gdr. A. Thorseth og Hustru M. Jordhejm.



Dyrlægeeksamen 1908.

Ass. hos Dyrlæge Nielsen, Sorø, 1908—Jan. 23. Parthaver i sammes Praksis fra Jan. 1923.

Gift m. Emma Hansen, Datter af Fotograf R. Hansen.

* **Thostrup, Georg Carl Jørgen**, f. 30/a 1879.

Dyrlægeeksamen 1905.

Dyrlæge v. d. off. Slagtehus og Torvehaller, Kbh. Prakt. i Kbh.

Thygesen, Jens Peter Nielsen, f. 27/a 1876 i Ikast. — Son af Gdr. N. J. Thygesen og Hustru M. M. Jensen.



Dyrlægeeksamen 1898.

Konst. Amdsdyrlæge i Yttre Namdalen i Nordre Trondhjems Amt, Norge, 1898—99. Vikar f. Dyrlæge Therkildsen, Brønderslev, fra 1899—Juli 1900. Prakt. i Herning fra Jan. 1901—Marts 18. Prakt. i Langaa fra 1918.

Litt. Arb.: M. f. D.: 1921, Universal Embryotom, Foredrag ved 2den nordiske Veterinærkongres i Stockholm 1921 (Universal Embryotom).

Gift m. Elna Maria Gottfredsen, Datter af Fabrikant H. C. Gottfredsen.

Thøjsen, Peter, f. 21/7 1846 i Skodsbøl, Sundeved. — Son af Smedemester H. P. Thøjsen og Hustru C. M. Andresen Møller.



Dyrlægeeksamen 1869.

Rejste tilbage til Slesvig samme Aar. Trods Prove for Eksamenskommiss. i Altona Sept. 1869 nedlagde de projsiske Myndigheder Indsigelse mod Udøvelsen af praktisk Dyrlægevirksomhed indtil Nov. s. A., hvor Autorisation til Udøvelse af veterinær Embedsforretninger blev givet. Ivrig Forsvarer for Danskhedens Sag og derfor udsat for stadige Chikanerier af de tyske Myndigheder.

Overtog den obligatoriske Kodkontrol 1903. Ophørte at praktisere 1920. Paa den sundevedske Landboforenings Vegne ofte deltaget i danske Landbrugsforsamlinger.

Litt. Arb.: En Del Artikler om Kvægavl og Kunstgødning i Nordslesvigsk. Landbrugs- og Mejeritidende.

Ordensdekoration: R.

Gift m. Anne Marie Petersen, Datter af Malermester H. Petersen.

Thørrestrup, Marius Emil, Ritmester, f. $20\frac{1}{2}$ 1853 i København. — Son af Kunstmaler J. C. Thørrestrup og Hustru C. A. Werning.



Dyrlægeeksamen 1875.

Sekundlojlt. v. Dragonerne i Aarhus 1878. Premierlojtnant 1881. Premierlojtnant v. det militære Gendarmerikorps 1887—94. Ved 2. Dragonregiment i Odense 1894. Afskediget p. G. af Alder og udnævnt til Ritmester v. Rytteriets Forstærkning 1895. Ansat v. Arbejdsgivernes Ulykkesforsikring 1899—1902. Dyrlæge v. Kbh.'s Kodkontrol 1905—21.

Ordensdekoration: R.

Gift m. Benedikte Marie Henriette Brejnholm, Datter af fhv. Mølle-ejer W. C. P. O. Brejnholm.

Tobiassen, Axel Christian, Læge, f. $3\frac{1}{8}$ 1869 i Snoldelev. — Son af Dyrlæge H. Joh. Tobiassen og Hustru C. M. Winther.



Dyrlægeeksamen 1894.

Artium 1889. Prakt. i 4 Maaneder 1894. Med. Eksamen 1899. Ass. v. Poliklinikkens kir. Afd., Kbh., 1900. Kand. v. Kommunehosp. til 1901. Prakt. Læge i Hyllinge 1901—1911, derefter i Holbæk.

Gift m. Frederikke Marie Jacobsen, Datter af Gdr. N. Jacobsen.

***Tobiassen, Fritz Hendrik**, f. $8\frac{1}{7}$ 1871 i Snoldelev. — Son af Dyrlæge H. Joh. Tobiassen og Hustru C. M. Winther.

Dyrlægeeksamen 1894.

Prakt. i Frederikssund.

Tobiassen, Holger Johan, f. $1\frac{1}{3}$ 1876 i Snoldelev. — Son af Dyrlæge H. Joh. Tobiassen og Hustru C. M. Winther.



Dyrlægeeksamen 1900.

Ass. hos Faderen, Dyrlæge Tobiassen, Snoldelev, Febr. 1900—Dec. 1903. Overtog sammes Praksis Dec. 1903.

Gift m. Anna Regitze Boserup, Datter af Forpagter A. V. Boserup.

Tofft, Otto Jesper, f. $\frac{0}{1}$ 1894 i Aabenraa. — Son af afd. Slagtermester, Senator L. J. Tofft og Hustru f. Friederichsen.



Dyrlægeeksamen 1921.

Student 1913 (Sonderborg). Studeret paa Veterinærhøjskolerne i Hannover og München. Deltaget i Verdenskrigen Aug. 1914—Aug. 19. I engelsk Fangenskab Aug. 1917—19. Fortsat Studiet i Hannover. Kursus paa d. kgl. Vetr.- og Landbohøjskole Jan.—Juli 1922. Ass. v. Ringsted Andelssvineslagteri Juli—Nov. 1922. Prakt. i Aabenraa fra Nov. 1922.

Ordensdekoration: Jernkorsæt I. og II. Kl. — Medaljen f. Saarede. *Gift* m. Helga Hanssen, Datter af fhv. Minister H. P. Hanssen.

* **Toft, Laurits Nielsen**, f. $\frac{0}{12}$ 1884.

Dyrlægeeksamen 1908.

Prakt. i Varde, nu i Thisted.

Tofte, Johannes Peter, f. $\frac{7}{11}$ 1846 i Stubbekobing. — Son af Toldkontrollør H. H. Tofte og Hustru K. Lange.



Dyrlægeeksamen 1867.

Vikar f. Dyrlæge Chr. Jensen, Kalundborg, For. 1867. Prakt. i Stubbekobing fra Sept. 1867. Kontroll. Dyrlæge v. Stubbekobing komm. Kodkontrol Jan. 1901—Aug. 22. Agent f. Stubbekobing Afd. af Lolland-Falsters Kreatur-Forsikringsforening fra 1896.

Gift m. Cathrine Sorensen, Datter af Garvermester H. Sorensen.

Torup, Laurits Thorvald Ditlev, Stadsdyrlæge, f. $\frac{0}{6}$ 1856 i Aunslev, Nyborg. — Son af Skolelærer C. Torup og Hustru C. Møller.



Dyrlægeeksamen 1884.

Landbrugskand. 1877. Avlsforvalter til Nov. 1882. Vikar en kort Tid f. Dyrlæge Schwennesen, Stekkemark. Prakt. i Nyborg Nov. 1884—Okt. 1916. Stadsdyrlæge i Nyborg fra Okt. 1916.

Ugift.

Trommer, Knud Hansen, Landbrugskand., f. $12/10$ 1878 i Tved, Svendborg. — Son af Gdr. N. Hansen og Hustru K. M. Hansen.



Dyrlægeeksamen 1917.

Landbrugskand. 1907. Landbrugslærer 1907—13. Ass. hos Dyrlæge A. P. Hansen, Svendborg, Aug. 1917—Dec. 18. I Kompagni med samme Dec. 1918—Dec. 22. Selvstændig Praksis i Svendborg fra Dec. 1922. Indstillet af Sogneraadet i Sorup, St. Jorgens, til kontroll. Dyrlæge i Kommunen.

Litt. Arb.: Bøger: Kortfattet Vejledning i Landbrugsgets Plantedyrkning til Brug paa Høj- og Landbrugsskoler. 1912. 2. Udg. sammen med Konsulent M. Greve, Roskilde, 1916.

Gift m. Jensine Amalie Jensen, Datter af Gdr. J. Jensen.

Tygesen, Jøf, f. $24/12$ 1841, Kjærgaard, Hojer. — Son af Gdr. T. J. Tygesen og Hustru M. Andersen.



Dyrlægeeksamen 1872.

Ved Landvæsenet til 1867. Opterede til Danmark 1864. Prakt. i Hadsten 1872—90, i Høsterkøb 1890—97, i Horsholm 1898—1920. Medl. af Birkerød Sogneraad $3\frac{1}{2}$ Aar. Medl. af Bestyrelsen f. den konservative Klub f. Horsholm og Omegn og i fl. Aar Form. f. samme. Bestyrelsesmedl. i sonderjysk Forening f. Horsholm og Omegn. Nu bosat i Vanlose.

Gift m. Anna Marie Vedsted, Plejedatter af Møller H. N. Lund.

Ulfi-Møller, Jens Christian (tidl. Møller), f. $19/7$ 1871, Terrupgaard. — Son af M. V. A. Møller og Hustru M. Jørgensen.



Dyrlægeeksamen 1900.

Sekondløjtnant v. 5. Dragonregiment 1894. Reserverdyrlæge v. 4. Dragonregiment 1901. Ass. paa d. kgl. Vetr.- og Landbohøjskole 1902—03 (kirurg. og medicinsk Klinik). Prakt. i Hobro fra Dec. 1903. Kontroll. Dyrlæge v. Hobro og Omegns Andels-slagteri fra 1905.

Studierejser: Tyskland 1910. Norge 1914. Tyskland, Østrig og Ungarn 1916 (paa Landbrugsministeriets Stipendium). Tyskland og Tjekkoslaviet 1922.

Litt. Arb.: M. f. D.: Bd. 32, Operation mod Mælketub. Bd. 34, Kunstig

Børkrængning med Amputation. Børkrængning hos Koen, Børkrænking hos Soen. Kejsersnit som Forløsningsmetode. Skedeneekrose (Trykneekrose med Infektion).

Gift m. Theodora Kamilla Friederikke Griebel, Datter af Fabrikant C. Griebel.

Vandrup Nielsen, Niels, f. $\frac{12}{3}$ 1889 i Aalborg. — Son af Lods A. M. Nielsen og Hustru A. K. Madsen.



Dyrlægeeksamen 1912.

Ass. hos Dyrlæge Kirkeby, Skive, Marts 1912—til dennes Dod Juni 13. Konst. som kontroll. Dyrlæge v. Skive Andelssvineslagteri Juli—Okt. 1913. Ass. hos Dyrlæge A. P. Hansen, Svendborg, Dec. 1913—Juli 14. Reservedyrlæge Aug. 1914—April 16. Prakt. i Svendstrup, Jylland, fra April 1916.

Gift m. Dorothea Jensen, Datter af pens. Baneform. C. Jensen.

Vebæk, Carl Diderik (tidl. Nielsen), f. $\frac{9}{11}$ 1877 i Langtved, Flodstrup Sogn. — Son af Gdr. H. Nielsen og Hustru M. Rasmussen.



Dyrlægeeksamen 1909.

Ved Landvæsenet til 1897. I Johannesburg, Sydafrika, 1899—1901 (under Boerkrigen bl. a. ansat v. det neutrale Politikorps). Paa Askov Højskole 1901. Ass. hos Dyrlægerne Kruse og Hansen, Silkeborg, til 1910. Prakt. i Horsens fra 1910.

Gift m. Astrid Pagh, Datter af Landstingsmand, Etatsraad Pagh.

Vedel, Poul Solling, f. $\frac{9}{12}$ 1885 i Hvalso. — Son af Dyrlæge J. Wedel og Hustru H. Solling.



Dyrlægeeksamen 1908.

Ass. hos Distriktsveterinär Anders Tullberg, Eslöv, Sverige, 1908—19. I samme Tidsrum tjenstgørende Veterinär v. den komm. Kodkontrol og Eksportslagteriet. Svensk Veterinæreksamen (Til lægeeksamen) 1912. Legitimeret som svensk Veterinär 1914. Prakt. i Malmö 1919—20, i Eslöv fra 1920.

Gift m. Elly Freuchen, Datter af kgl. Vejer og Maaler L. B. Freuchen.

Veilbæk, Marius, Stadsdyrlæge, f. $\frac{20}{3}$ 1887 i Vejle, Allested, Fyn. — Son af Propr. K. P. Veilbæk og Hustru D. K. Larsen.



Dyrlægeeksamen 1912.

Vikar f. Dyrlægerne Jensen-Kristianshavn, J. Seistrup-Skelskør, J. Wamberg-Slagelse, L. Bech-Løgstor, L. Hansen-Esbjerg. Kursus i Mælkekontrol paa Frederiksberg Mælkelaboratorium. Stadsdyrlæge i Ronne 1913. Prakt. samme Sted. Tilsynsferende m. Eksport af lev. Dyr fra Bornholm.

Gift m. Hilda Bang, Datter af Løjtnant, Ass. v. Statsbanerne N. F. Bang.

Velling, Anders Jensen, f. $\frac{30}{4}$ 1891 i Hornbæk, Randers. — Son af Gdr. J. Andersen Velling og Hustru A. S. Lerche.



Dyrlægeeksamen 1916.

Ass. hos Dyrlægerne Rasmussen og Johansen, Faaborg, Juli 16—Febr. 17. Vikar f. Dyrlæge Hagenskær, Ikast, Aug.—Okt. 1918. Ass. hos Dyrlæge A. Lindschouw, Ringsted, Nov. 1918—Okt. 19. Ass. v. d. kgl. Vetr.- og Landbohøjskoles med. Klinik Okt. 1919—Jan. 23. Ass. v. d. kgl. Vetr.- og Landbohøjskoles kirurg. Klinik fra Jan. 1923. Medl. af Bestyrelsen f. Foreningen af yngre Dyrlæger.

Litt. Arb.: *Den kgl. Vetr.- og Landbohøjskoles Aarskrift: 1922*, I Foræning m. Prof. O. Bang, Tuberkulinprøver hos Kvæg.

Ugift.

Velling, Søren Grensteen, f. $\frac{22}{10}$ 1881 i Grundfor. — Son af Gdr. P. N. Sørensen Velling og Hustru f. Andersen.



Dyrlægeeksamen 1908.

Ass. hos Dyrlæge P. H. Nielsen, Maribo, til Juli 1908. Prakt. i Sandvad, Jylland, Okt. 1908—Maj 09, i Haarlev fra Maj 1909. Ansat v. den komm. Kodkontrol i Haarlev fra Okt. 1922. Reserverdyrlæge i Hæren 1911. Medl. af Haarlev-Himlingøje Sogneraad og Skolekommis. I Bestyrelsen f. A/S. Koge Bank i Køge.

Gift m. Frida Ingeborg Sophie Koefoed, Datter af Koffardikaptajn D. Koefoed.

- * **Venge, Laurits Marius** (tidl. Nielsen), f. $\frac{20}{6}$ 1877.
Dyrlægeeksamen 1902.
Prakt. Berenstorfsminde, Korinth.

Vigne, Valdemar Martin (tidl. Larsen), f. $\frac{18}{12}$ 1897 i Solrod.
— Son af fhv. Gdr. L. P. Larsen og Hustru A. Nielsen.



Dyrlægeeksamen 1921.

Vikar f. Dyrlægerne Skou-Stubbekobing, Velling-Haarlev, Larsen-Højelse, Nielsen-Ringsted, Andersen-Glumso Juli—Nov. 1921. Prakt. i Stenlille fra Nov. 1921.

Gift m. Kamilla Madsen, Datter af fhv. Gdr. H. P. Madsen.

Vinding, Jens Nicolaj Jensen, f. $\frac{17}{1}$ 1889 i Visborg, Hadsund.
— Son af Gdr. A. P. Jensen Vinding og Hustru K. M. Nielsen.

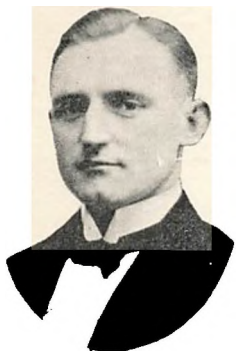

Dyrlægeeksamen 1916.

Reserve-dyrlæge Maj 1916—Aug. 1917. Overtog nu afd. Dyrlæge H. U. Sodemanns Praksis i Danemarre, Nakskov, Aug. 1917.

Gift m. Karla Jacobsen, Datter af Gdr. J. Jacobsen.

Vinding, Steffen, f. $\frac{11}{7}$ 1887 i Nykøbing S. — Son af Dyrlæge N. P. Vinding og Hustru H. F. Olsen.



Dyrlægeeksamen 1908.

Ass. hos Dyrlæge Svend Larsen, Kbh., Febr. 1908—Febr. 12. Ved Kbh.'s Kvægtorv og off. Slagtehus Febr.—Aug. 1912. Reserve-dyrlæge i Hæren Febr. 1910—Aug. 12. Overtog ved Faderens Død hans Praksis i Nykøbing S. og hans Stilling som Dyrlæge v. den komm. Kontrol 1912. Dyrlæge v. Odsherreds Andelssvineslagteri fra Jan. 1914.

Studierejser til Veterinærhøjskolerne i Berlin og Dresden samt Statsstutteriet i Graditz 1909.

Gift m. Edith Lonborg Jensen, Datter af fhv. Propr. P. Lonborg Jensen.

- * **Vogn-Rasmussen**, Rasmus, f. $\frac{20}{3}$ 1865.
Dyrlægeeksamen 1897.
Prakt. i Sovind, Horsens.

- Voss**, Borge Boertmann Mohr, f. $\frac{21}{1}$ 1890 i St. Hedinge. —
Son af Mejerier H. Voss og Hustru H. Andersen.
Dyrlægeeksamen 1912.



Ass. hos Dyrlægerne Andreassen-Haslev 1912—13, Petersen-Rynkeby 1914. Reservedyrlæge v. Trainafd. og samtidig ekstraordinær Kodkontrollør v. Kbh.'s off. Slagtehus og Flæskehaller til April 1915. Prakt. i Herfølge 1915—17, i Rynkeby fra 1917. Bestyrelsesmedl. i Fyns Stifts Dyrlægeforening.

Gift m. Marie Elisabeth Pedersen, Datter af afd. Dyrlæge I. F. Pedersen, Rynkeby.

- Waalder**, Johan, f. $\frac{4}{5}$ 1888 i Stavanger, Norge. — Son af Oberstlejtant T. Waalder og Hustru K. S. M. Helliesen.
Dyrlægeeksamen 1911.



Artium 1906. Ass. hos Dyrlægerne Kirkeby-Skive 1911—12, Møller-Jensen-Brande til Juli 1912. Prakt. i Sdr. Draaby, Mors, 1912—15, i Sjørup 1915—16, i Stoholm fra 1916.

Gift m. 1) Ellen Trap, Datter af Gross. Cort Trap, 2) Olga Maria Madum, Datter af Slægtemester P. Madum.

- * **Wallens**, J. G., f. 1874.
Dyrlægeeksamen 1910.
Prakt. i Gjording, nu i Norge.

- Wamberg**, Julius Theodor Nicola j, f. $\frac{27}{6}$ 1875 i Fjelsted, Fyn. — Son af Landmand F. C. Wamberg og Hustru M. K. W. Christiansen.



Dyrlægeeksamen 1901.

Ass. hos Dyrlæge A. F. Jørgensen, Slagelse, Febr. 1901—Juli 03. Prakt. i Slagelse fra 1903. Leder af Mælkekontrollen i Slagelse fra 1914. Medl. af den f. Sorø Amt staaende Voldgiftsdomstol ang.

Tvistigheder i Handel m. Husdyr fra 1915. Form. f. Soro Amts Dyrlægeforening fra 1917.

Gift m. Christa Jorgensen, Datter af Dyrlæge A. F. Jorgensen, Slagelse.

Warrer, Cornelius Nicolaj, f. $\frac{5}{8}$ 1893 i Hundested, Thorup Sogn. — Son af Kobmand J. Warrer og Hustru M. Hansen.



Vikariater paa Bornholm, Falster og i Nordsjælland 1915. Ass. hos Dyrlæge Vinding, Nykøbing S., Okt. 1915—Febr. 16. Reservedyrlæge Maj 1916—Aug. 17 (Holbæk, Roskilde og Næstved). Overtog Dyrlæge B. Voss' Praksis i Herfølge Sept. 1917. Kontroll. Dyrlæge v. Herfølge komm. Kodkontrol fra Juni 1919. Medl. af Overnævnet for Huslejesager for Præsto Amt 1918—22.

Gift m. Margrethe Dam, Datter af Bagermester M. P. Dam.

Wedel, Jacob, f. $\frac{20}{7}$ 1852 i Bredstrup, Fredericia. — Son af Pastor N. C. Wedel og Hustru D. Jensen.

Dyrlægeeksamen 1874.

Underdyrlæge v. 4. Dragonregiment i Lejren v. Hald 1875. Prakt. i Hvalso fra Sept. 1875.

Gift m. H. M. E. Solling, Datter af Sognepræst Solling.

Weirum, Johan Peter, f. $\frac{1}{6}$ 1890 i Tversted. — Son af Statsplanter E. Weirum og Hustru A. Graff.



Dyrlægeeskamen 1915.

Ass. og Vikar i Aarhus, Fredericia, Kirke Hylinge og Faaborg Febr.—Aug. 1915. Prakt. i Bindlev, Sindal, Aug. 1915—Febr. 20, siden i Gallen.

Gift m. Karen Romer, Datter af Gross. Romer.

Westergaard, Søren Christian Jungersen, f. 14/4 1896 i Vrejlev. — Son af Gross. E. Westergaard og Hustru f. Jungersen.



Dyrlægeeksamen 1919.

Vikar i Drammen, Norge, For. 1919. Ass.- og Vikarstillinger i Norge og Danmark til Okt. 1920. Deltaget i Ekspeditionen til Polen Nov. 1920—Juni 21. Ass. hos Dyrlæge C. H. Knudsen v. Trifolium fra Marts 1922 (Mælkekontrol).

Ugift.

Westring, Ejnar Carl Lauritz, Dr. med. vet., f. 17/8 1885. — Son af Overdyrlæge, Docent G. F. Westring og Hustru J. Jensen.



Dyrlægeeksamen 1917.

Avlsforvalter 1907—08. Paa Lyngby Landbrugs-skole 1908—09. Rejst som Tolk for den rumænske Landbrugsprofessor Georgia Juli—Aug. 1909. Avlsforvalter og Kontrolassistent 1909—11. Officer v. Kongens Livjægerkorps 1914. Prakt. i Sjørup, Sparkjær, 1917—April 18, i Kjeldbjerg, Stoholm, fra April 1918. Dr. med. vet. (Wien) 1923.

Litt. Arb.: Bøger: Ein Beitrag zur Geburtshilfe beim Schwein, eine Studie über die Wirkung des Pituitrin. (Doktoralh.).

Gift m. Olga Sorensen, Datter af Gdr. S. Sorensen.

* **Wigh, M. P.**, f. 1884.

Dyrlægeeksamen 1910.

Prakt. i Herning.

Wilkens, Kaj Mackeprang, f. 1/3 1897 i Valby. — Son af Apoteker J. Wilkens og Hustru A. M. Mackeprang.



Dyrlægeeksamen 1922.

p. t. i Holstebro.

Ugift.

Wille, Anton, f. 16/11 1888 i Lindtorp, Holstebro. — Son af Propr. A. M. Wille og Hustru f. Præstmark.



Dyrlægeeksamen 1913.

Forsk. Vikariat og Assistentstillinger bl. a. hos Dyrlæge Dyekjær, Grenaa, 1913. Prakt. i Ringkjøbing fra 1914.

Gift m. Katrine Nielsen Koldsoe, Datter af Møller Nielsen Koldsoe.

Wille, Hermann Theodor, f. 26/1 1885, Lindtorp, Linde, Asp Sogn, Holstebro. — Son af Propr. A. M. Wille og Hustru f. Præstmark.



Dyrlægeeksamen 1916.

Landbrugskand. 1906. Ejer af Hovedgaarden Kabbel, Lemvig, 1908—12. Prakt. i Ribe fra Juli 1916. Lærer i Huspattedyrenes Bygning og Fodringslære v. Ribe Mælkeri- og Landbrugsskole fra 1917.

Gift m. Amalie Welsch, Datter af afd. Distriktsdyrlæge, Redaktør V. F. Welsch, Holstebro.

Winding, Kai, f. 7/, 1895 i Broust. — Son af Dyrlæge W. Winding og Hustru A. Hansen.



Dyrlægeeksamen 1919.

Ass. hos Dyrlæge Jorgensen, Hammel, Juli—Okt. 1919. Prakt. i Broust fra Okt. 1919.

Gift m. Hertha Larsen, Datter af Cementfabrikant Larsen.

Winding-Nielsen, Jens Nikola j, f. 18/5 1883 i Visborg. — Son af Gdr. P. Nielsen og Hustru M. Vinding.



Dyrlægeeksamen 1911.

Ass. hos Dyrlæge A. P. L. Jensen, Hesselager, Fyn, Febr.—Juli 1911. Ass. hos Veterinär Tullberg, Eslöv, Sverige, Juli 1911—Marts 12. Overtog Dyrlæge A. Christensens Praksis i Hadsund April 1912. Ansat v. Statskodkontrollen paa Hadsund Svineslagteri fra April 1922.

Gift m. Dortehea Dreyer, Datter af Propr. A. Dreyer.

* **Winter,** Carl Peter Ferdinand, f. 2/12 1851.

Dyrlægeeksamen 1871.

Prakt. i Silkeborg, nu bosat i Kbh.

* **Winther-Christensen,** Soren, f. 22/7 1882.

Dyrlægeeksamen 1911.

Prakt. i Borum, Mundelstrup.

Wissing, Esben Sorensen, f. 20/7 1857 i Jeksen, Stilling. — Son af Gdr. S. Jensen Wissing og Hustru A. M. K. Nielsen.



Dyrlægeeksamen 1882.

Prakt. i Vils paa Mors 1882—83, i Kalundborg 1883—1910. Ansat ved Kolding Andelssvineslagteri 1910. Medl. af Sjællands Hingsteskuekommiss. 1887—92. Dyrskuedommer ved alle større Dyrskuer paa Sjælland til 1910. Tog Initiativet til Oprettelsen af Holbæk Amts Dyrlægeforening og var Næstform. til 1910, ligeledes til Oprettelsen af Kalundborg og Omegns Landboforening og var

Medl. af Bestyrelsen. Form. f. Kolding Kredsens radikale Venstre-forening 1916—18. Medl. af Vejle Amts Overnævn f. Huslejesager til dets Ophævelse. Medl. af Menighedsraadet f. Kolding By og Landsogn. Medl. af et Udvalg, nedsat af De samvirkende sjællandske Landboforeninger til at overveje og fremkomme med Forslag ang. Kodeksporten 1896—97.

Gift m. Karen Sofie Nielsen, Datter af Gdr. N. Nielsen.

With, Alfred Emil Joachim, f. $\frac{3}{7}$ 1879 i København. — Son af Cigararbejder C. E. With og Hustru V. K. K. Otendahl.



Dyrlægeeksamen 1906.

Prakt. i Vemb.

Gift m. Nathalia Alma Katarina Nielsen, Datter af Entreprenørform. J. J. Nielsen.

Wollesen, Christen Nielsen Dorthæus, f. $\frac{15}{7}$ 1869 i Augustenborg, Staby Sogn. — Son af Skomagermester J. C. Wollesen og Hustru N. A. Hansen-Larsen.



Dyrlægeeksamen 1892.

Prakt. i Holstebro 1892—94, i Sjørup pr. Sparckjær 1894—1904. Dyrlæge ved Grevskaftet Holsteinborg 1904.

Studierejser til Tyskland, Holland, Belgien, Italien, Østrig og Schweiz i Aarene 1900—14.

Litt. Arb.: M. f. D.: Bd. 13, Bidrag til Embryotomiens Historie og Teknik (prisbelønnet af Jubilæumsfondet).

Bd. 15, Beretning om en Rejse i Holland, Schweiz, Italien, Østrig og Tyskland. Desuden nogle mindre Artikler.

Gift m. 1) Laura Christiane Bisgaard, Datter af fhv. Molleejer Bisgaard, 2) Dorthea Claudina Heninga Nyholm, Datter af afd. Bryggeriejer W. Nyholm, 3) Dagmar Margrethe Bau, Datter af afd. Lærer W. Bau.

Wriedt, Axel Carl Wilhelm, f. $\frac{3}{8}$ 1873 i København. — Son af Glarmester A. W. C. C. Wriedt og Hustru E. C. F. Petersen.



Dyrlægeeksamen 1895.

Ass. og Vikar paa Langeland til Eft. 1895. Prakt. i Nykobing M. og i Skals til 1902 (Eksport og privat Kodkontrol). Prakt. i Silkeborg 1902—09. Forskellige Vikariater paa Sjælland og Fyn 1909—10. Prakt. i Jerslev, Jylland, 1910—15, paa Læsø fra 1915 (Privat Kodkontrol).

Gift m. Karen Elisabeth Petersen, Datter af Husejer C. Petersen.

Wrisberg Müller, Johannes, Landbrugskand., f. $\frac{29}{10}$ 1863 i Thisted. — Son af Professor, Undervisningsinspektør N. Viborg Müller og Hustru C. F. Grove Wrisberg.



Dyrlægeeksamen 1897.

Landbrugskand. 1890. Ass. hos Overdyrlæge Roed-Müller, Randers, 1897—99. Prakt. i Lemvig og Dyrlæge v. Lemvig komm. Kodkontrol fra 1899. Kontroll. Dyrlæge v. A/S. Koopmanns Svineslagteri i Lemvig fra 1908. Form. i Tilsynsraadet f. Spare- og Laanekassen f. Lemvig Kobstad og Omegn. Næstform. i Lemvig Byraad.

Gift m. Frieda Johanne Marie Hass, Datter af Skrædermester C. Hass.

Zeider-Pallesen, Georg, f. $\frac{22}{8}$ 1890 i Aalbæk. — Son af Stationsforstander L. Pallesen og Hustru M. Plessner.



Dyrlægeeksamen 1914.

Ass. Nykøbing M. Febr.—Aug. 1914, i Sæby Aug. 1914—Febr. 15, i Slagelse Sept. 1916—Febr. 17 og i Nykøbing S. Febr.—April 1917. Prakt. i Løkken April 1917—Nov. 19, i Vils, Mors, Juni 1920—Febr. 21 og i Ulstrup fra Febr. 1921.

Gift m. Ulla Wengel, Datter af Apoteker Molt Wengel.

Ørbeck, Antonius Hans Frederik, Stationsforstander, f. $\frac{13}{2}$ 1850 i København. — Son af Togfører P. S. Ørbeck og Hustru J. V. Olsen.



Dyrlægeeksamen 1871.

Kun prakt. kortere Tid. Gennemgik Officersskolens yngste Klasse, blev ved Sygdom forhindret i Afgangseksamen. Ekspeditionslev v. de sjællandske Jernbaner Dec. 1874, Ekspeditionsassistent Jan. 1878, Overassistent v. Kbh.'s Station Nov. 1893. Stationsforstander i Struer fra Dec. 1898. Medl. af Statsbanernes Eksamenkomm. fra Juli 1904. Afsked m. Pension Sept. 1921.

Ordensdekoration: R.

Gift m. Fanny Margrethe Kirstine Grosche, Datter af Stationsforstander, Postmester N. H. Grosche.

Ørbæk Andersen, V., f. $\frac{8}{4}$, 1892 i Aars. — Son af Partikulier M. Andersen og Hustru f. Nielsen.

Dyrlægeeksamen 1919.

Ass. hos Dyrlægerne Poulsen-Sdr. Draaby Aug.—Okt. 1919, Jørgensen-Hammel Okt. 1919—Maj 20, Stadsdyrlæge Wiese-Horten, Norge, Juni 1920—Febr. 22, Fylkesdyrlæge Dahl-Lillestrom, Norge, April—Juli 1922. Konst. Distriktdyrlæge i Skodje pr. Aalesund, Norge, fra Juli 1922.

Gift m. en Datter af Skolebestyrer, cand. mag. C. Krohn Wiese, Lillestrom.

Østergaard. Andreas Anton, f. $\frac{22}{11}$, 1867 i Egtved, Kolding. — Son af Gdr. A. Østergaard og Hustru P. Øhlenslæger.

Dyrlægeeksamen 1890.

Prakt. i Gevninge, Roskilde, fra 1892. Sogneraadsform. 1909—21.

Gift m. Dorteia Christensen, Datter af Lærer, Redaktor J. W. Christensen.

Østergaard, Christen Julius, f. $\frac{20}{7}$, 1870 i Herning. — Son af Gartner J. J. Østergaard og Hustru C. Lund.

Dyrlægeeksamen 1893.



Ass. hos Overdyrlæge Roed-Müller, Randers, $1\frac{1}{2}$ Aar, derefter selvstændig Praksis med fleraarigt Samarbejde med ovennævnte. Ass. Dyrlæge v. Kodkontrollen i Randers, først den ambulatoriske, senere v. det off. Slagtehus i ca. 10 Aar fra 1894. Reservedyrlæge v. 5. Dragonregiment 1895—99. Fra Statskontrollens Indførelse Dyrlæge v. Randers Andelssvineslagteri. Tilsynsførende m. Udførsel af levende Dyr fra Randers fra 1923. Konsulent f. »Pan«s Slagteforsikring. Har været Form. f. Dyrlægernes Sygekasse og Kod- og mælkehyg. Forening f. d. D., samt Medl. af Bestyrelsen f. D. D. D.

Litt. Arb.: Svinets Stivsyge (Det kgl. Landhusholdningsselskab Prisopgave) 1907.

Gift m. Margrethe Nielsen Abilstrup, Datter af Væver J. C. Abilstrup.

Østergaard, Jørgen August, f. $\frac{20}{8}$ 1872 i Egtved, Kolding. — Son af Gdr. A. Østergaard og Hustru P. Øhlenschläger.



Dyrlægeeksamen 1899.

Ved Landvæsenet 3 Aar. Prakt. i Vejle 1899—1911. Konsulent i Husdyrbrug 1900—08. Dyrlæge v. Vejle off. Slagtehus fra 1911.

Studierejser til Tyskland, Schweiz og Sverige 1912 og 13 (Kødkontrol).

Ugift.

Østermark, Anders Kristensen, f. $\frac{20}{3}$ 1893 i Kragelund, Engesvang. — Son af Gdr. C. P. Østermark og Hustru L. C. Jensen.



Dyrlægeeksamen 1919.

Artium 1913. Ass. hos Dyrlæge Mikkelsen, Arden, Febr.—Marts 1919. Vikar f. Dyrlæge J. P. Jacobsen, Ry, April—Nov. 1919 og overtog efter dennes Dod hans Praksis.

Gift m. Ingrid Jacobsen, Datter af Dyrlæge J. P. Jacobsen, Ry.

Berigtigelse til S. 29 øverst: *Andresen, Anders Christian*, f. $\frac{0}{2}$ 1896 læs *Andresen, Andreas Christian*, f. $\frac{0}{2}$ 1896 i Aabenraa. *Endvidere:* Prakt. i Bylderup. Bov, Aabenraa læs Prakt. i Bylderup-Bov, Aabenraa.

FORTEGNELSE

OVER

D Y R L Æ G E R

EKSAMINEREDE FRA AARET 1860 TIL FORAARET 1923
INKL.

(Til senere Navneforandringer er her ikke taget Hensyn.)

Dsk. betyder født i Danmark uden for Færøerne, Island og Slesvig.

Færøer — — paa Færøerne.

Isl. — — paa Island.

Sl. — — i Slesvig.

Holst. — — i Holsten.

Tysk. — — i Tyskland.

Svensk. — — i Sverige.

Norm. — — i Norge.

Finl. — — i Finland.

1860 (17 Kandidater).

- | | | |
|----|--------|------------------------|
| 1 | Dsk. | Nielsen, M. M. C |
| 2 | Sl. | Heseler, F. S. |
| 3 | Dsk. | Olsen, A. |
| 4 | » | Norup, C. G. |
| 5 | » | Welsch, F. C. |
| 6 | » | Bay, H. T. W. |
| 7 | » | Petersen, J. H. C. S. |
| 8 | » | Møller, A. H. |
| 9 | Norm. | Dehli, T. S. J. |
| 10 | Dsk. | Larsen, F. L. A. |
| 11 | Sl. | Ising, G. |
| 12 | Dsk. | Sørensen, C. M. |
| 13 | » | Morup, N. S. |
| 14 | Holst. | Diedrichsen, D. |
| 15 | Dsk. | Abildgaard-Nielsen, W. |
| 16 | » | Brockdorff, H. R. C. |
| 17 | » | Jacobi, S. L. |

1861 (15 Kandidater).

- | | | |
|----|------|----------------------------|
| 18 | Dsk. | Saxkjær, J. C. |
| 19 | » | Petersen, F. C. |
| 20 | » | Olsen, P. N. |
| 21 | » | Asmussen, P. J. A. |
| 22 | » | Westring, P. L. |
| 23 | » | Steenberg, H. W. G. |
| 24 | » | Lübbers, C. P. J. |
| 25 | » | Gammelgaard, J. C. |
| 26 | » | Christensen, H. Kjærgaard. |

- | | | |
|----|--------|-----------------------|
| 27 | Sl. | Schwennesen, P. E. A. |
| 28 | » | Eggers, C. O. T. |
| 29 | » | Ravn, J. T. Ø. |
| 30 | » | Asmussen, A. H. |
| 31 | Holst. | Steffen, C. D. |
| 32 | » | Schneekloth, T. |

1862 (20 Kandidater).

- | | | |
|----|-------|----------------------|
| 33 | Dsk. | Fenger, R. |
| 34 | » | Olsen, N. |
| 35 | » | Tønder, E. H. W. |
| 36 | » | Jürgensen, F. C. |
| 37 | » | thor Straten, F. |
| 38 | » | Cramer, W. R. |
| 39 | » | Schiørring, C. F. W. |
| 40 | » | Nielsen, J. L. |
| 41 | » | Böhmer, L. M. N. |
| 42 | » | Rasmussen, C. M. |
| 43 | » | Hvem, W. L. |
| 44 | » | Thestrup, O. F. K. |
| 45 | » | Campen, H. W. |
| 46 | » | Jørgensen, R. |
| 47 | » | Nielsen, C. U. A. L. |
| 48 | » | Poulsen, N. L. |
| 49 | Norm. | Askevold, J. M. |
| 50 | » | Havig, C. M. |
| 51 | » | Bjørndahl, E. J. |
| 52 | » | Harildstad, E. A. |

1863 (23 Kandidater).

- 53 Dsk. Larsen, J. F. T.
 54 » Møller, E.
 55 » Zinn, S. M.
 56 » Schaldemose, N.
 57 » Birch, I. R. D.
 58 » Müller, C. W.
 59 » Arup, I. S. I.
 60 » Madsen, F. I.
 61 » Møller, F. A. C.
 62 » Larsen, S. L.
 63 » Obel, J. P.
 64 » Hansen, H. P. H.
 65 » Konow, H. C. G.
 66 » Green, I. S.
 67 » Grill, C. I. C.
 68 » Nielsen, N. P.
 69 Sl. Cornehl, G. T.
 70 » Wegner, C. F.
 71 Holst. Reimers, E. C. L.
 72 » Röttger, C. C. F.
 73 Norm. Hveem, A. L.
 74 » Wolnen, P. P.
 75 » Johannsen, I.

1864 (16 Kandidater).

- 76 Dsk. Berg, I. A. R.
 77 » Petersen, N. B.
 78 » Larsen, L.
 79 » Christensen, H. P.
 80 » Jantzen, F. I.
 81 » Olsen, O. B.
 82 » Bracher, C. L. E.
 83 » Simonsen, C. M.
 84 » Jacobsen, I. E. F.
 85 Sl. Moltzen, C.
 86 » Drews, C. B. H.
 87 Holst. Eiler, A. F. J.
 88 Norm. Lian, C. P.
 89 » Saugestad, O. A.
 90 » Nielsen, C. A.
 91 » Klemp, L. C. N.

1865 (17 Kandidater).

- 92 Dsk. Jensen, C. R.
 93 » Caspersen, N. C.
 94 » Grandjean, H. F.
 95 » Fabricius, H. O. L. C.
 96 » Andersen, N. T.
 97 » Grunth, L. I. C.
 98 » Abildhauge, I. C. C.
 99 » Jürgensen, C. F. U. B.
 100 » Badstue, N.
 101 Sl. Engel, I. I. D.
 102 » Hansen, H.
 103 » Gottlieb, C. I. H. L.

- 104 Tysk. Kampmann, F. T. I.
 105 Holst. Lübeseder, I. D. F.
 106 Norm. Opdal, I.
 107 » Skar, C. O.
 108 » Wenaas, P. C.

1866 (25 Kandidater).

- 109 Dsk. Lauritzen, L.
 110 » Hansen, N. C.
 111 » Jensen, J. P.
 112 » Lund, C. J. R.
 113 » Jørgensen, A. F.
 114 » Christophersen, S.
 115 » thor Straten, H. H. M.
 116 » Fenger, F.
 117 » Brønnicke, I. E. H.
 118 » Petersen, M. C.
 119 » Haman, F. C.
 120 » Høyer, E. P. E.
 121 » Møller, H. T.
 122 » Warming, L. M.
 123 » Kaufmann, C. W. R. I.
 124 » Tobiassen, H. I.
 125 » Mortensen, A.
 126 » Brandt, I. T. C.
 127 » Teisen, T. P.
 128 » Voldbye, F. C.
 129 » Jensen, A. A.
 130 Sl. Schmidt, R. N. I.
 131 » Duncker, H. C. I.
 132 » Harmsen, F.
 133 Holst. Muus, C. H.

1867 (35 Kandidater).

- 134 Dsk. Haldkjær, C. T.
 135 » Jensen, P. Gunner.
 136 » Becker, E.
 137 » Castenschild, C. H. W. T.
 138 » Nielsen, Y. P. N. L.
 139 » Willumsen, L. C.
 140 » Sørensen, W. R.
 141 » Tofte, J. P.
 142 » Klingberg, C.
 143 » v. Halle, N. C.
 144 » Knudsen, J. W.
 145 » Mickdal, L. C. H.
 146 » Lund, H. P. C.
 147 Holst. Hinrichsen, J. T.
 148 Dsk. Petersen, A.
 149 » Hützen, F. W. A.
 150 » Petersen, J. S.
 151 » Skov, R. R.
 152 » Asmussen, N. S.
 153 Norm. Onsager, A. N.
 154 » Anzjøn, E.
 155 Dsk. Jürgensen, J. F. L.

- 156 Dsk. Schultz, M. P. A.
 157 Norm. Holte, A. B.
 158 Dsk. Marke, J. P.
 159 » Nielsen, H. F. O.
 160 » Hansen, H. P. C.
 161 » Becker, H. W.
 162 » Christensen, N. C. T.
 163 » Olsen, H. C.
 164 » Høyberg, O. O. O.
 165 » Fasting, H. C.
 166 » Ousen, N. P.
 167 » Petersen, N. K.
 168 » Lundqvist, C. L.

1868 (22 Kandidater).

- 169 Dsk. Poulsen, V. A.
 170 » Præstrud, E. F.
 171 Tysk. Ruschke, C. E.
 172 Dsk. Jacobsen, I.
 173 » Rasmussen, A. L.
 174 » Lihme, R. S. F.
 175 Norm. Næss, H. C.
 176 Sl. Thomsen, A.
 177 Dsk. Bohn, K.
 178 Norm. König, C. P.
 179 » Nyqvist, G.
 180 Sl. Asmussen, J.
 181 Tysk. Marquard, A.
 182 Dsk. Beyer, F. G.
 183 » Gautier, D. J. O. C.
 184 » Jacobsen, N.
 185 » Christensen, E. F.
 186 Norm. Ruud, C. J.
 187 » Blystad, A. J.
 188 Dsk. Alliverti, B. A.
 189 Sl. Gram, J. J.
 190 Dsk. Thorup, L. C.

1869 (21 Kandidater).

- 191 Dsk. Biilmann, C. J. U. W.
 192 Norm. Meidell, F. H.
 193 Dsk. Petersen, H. W.
 194 » Plum, C. A. F.
 195 » Larsen, K. A.
 196 » Clausen, N.
 197 » Pedersen, A.
 198 » Larsen, A. J. C.
 199 » Petersen, P. H.
 200 » Friedenreich, J. C. J.
 201 Sl. Niendahl, V.
 202 » Iversen, J. H.
 203 Dsk. Andersen, L.
 204 » Berg, W. T. A.
 205 » Nyegaard, P. H. W.
 206 Sl. Thøisen, P.
 207 Dsk. Hansen, R. G.

- 208 Dsk. Carstensen, J. H.
 209 » Rosenkilde, C.
 210 Norm. Elvestad, E. N.
 211 Dsk. Andersen, L.

1870 (21 Kandidater).

- 212 Dsk. Jensen, C. J. W.
 213 Sl. Jónsson, S.
 214 Dsk. Gradman, C. F. G.
 215 » Engelsen, C. S. G.
 216 » Lindhardt, A. V.
 217 » Ross, J. G. N.
 218 Norm. Elvestad, A. N.
 219 Holst. Eggers, F. B. N. A.
 220 Dsk. Carstensen, J. C.
 221 » Nielsen, M. N.
 222 » Kirkbye, J. M.
 223 » Pedersen, R.
 224 Sl. Hammelev, H. P. L.
 225 Dsk. Schiøler, E. C.
 226 » Olsen, C. F.
 227 » Broselius, W. C.
 228 Sl. Schmidt, A. J.
 229 Dsk. Østrup, C. V.
 230 » Møller, C. T.
 231 » Bruun, E. J.
 232 » Marke, C. J. V.

1871 (27 Kandidater).

- 233 Dsk. Jensen, M.
 234 » Hansen, Jens
 235 » Østergaard, J. L.
 236 » Hoffmeyer, P. A. S.
 237 » Christensen, J. P.
 238 Norm. Hall, J. C.
 239 Dsk. Bentzen, A. A.
 240 Norm. Berg, H. C. T.
 241 Sl. Cleemann, A. H.
 242 Dsk. Rasmussen, C. J.
 243 » Hansen, Jens
 244 » Petersen, F. P.
 245 » Sørensen, K.
 246 » Hasle, C. A. P.
 247 » Hansen, R. M.
 248 » Ørbeck, A. H. F.
 249 » Jørgensen, P. N.
 250 » Nyegaard, C.
 251 » Sørensen, T. K.
 252 » Skov, J. R.
 253 » Jensen, H.
 254 » Winter, C. P. F.
 255 » Cohen, J.
 256 » Madsen, M. P.
 257 » Jessen, P.
 258 » Mickdahl, P. L. H.
 259 » Backer, H. O.

1872 (22 Kandidater).

- 260 Dsk. Jørgensen, J. A. C.
 261 » Poulsen, J. C. R.
 262 » Schnittger, I. D. D. M. S.
 263 » Ustrup, A. M. C.
 264 » Schmoll, R. W.
 265 » Christensen, C. S.
 266 » Maehl, C. C. A.
 267 » Kollat, V.
 268 Norm. Christensen, S. A.
 269 » Berg, J.
 270 Dsk. Christensen, H. J. B. G.
 271 » Folger, H. E.
 272 Sl. Hage, A. H.
 273 Dsk. Hamburger, E. A.
 274 » Hansen, I. J. E.
 275 Sl. Lund, P. P.
 276 » Schmidt, J. J.
 277 » Schmidt, H. M.
 278 Dsk. Schwencke, W. S.
 279 » Toelde, J. C.
 280 » Tygesen, J.
 281 Norm. Wedge, P. C.

1873 (17 Kandidater).

- 282 Norm. Borg, A. O.
 283 Dsk. Garnæs, C. P.
 284 » Hald, J. C.
 285 Sl. Hansen, P.
 286 Dsk. Johansen, R. P.
 287 » Madsen, H. J.
 288 Norm. Mykleby, N. N.
 289 Sl. Petersen, J. D. N.
 290 Dsk. Jensen, A.
 291 » Kjølén, O. H.
 292 » Krag, A. N.
 293 » Madsen, L. K.
 294 » Nielsen, P. L. H.
 295 » Petersen, J.
 296 » Sækkjær, P.
 297 » Stilling, N.
 298 » Bang, B. L. F.

1874 (10 Kandidater).

- 299 Dsk. Grundtvig, K. C. J.
 300 » Hansen, C.
 301 Sl. Schmidt, P. O. H.
 302 Dsk. Andersen, V. A.
 303 » Hansen, A. J. A.
 304 » Hansen, C.
 305 » Callenback, J.
 306 » Nielsen, L.
 307 » Stub, C. J.
 308 » Wedel, J.

1875 (15 Kandidater).

- 309 Dsk. Andresen, G. O. S.
 310 » Balslev, C. J.
 311 Norm. Gjester, J. O.
 312 Dsk. Jacobsen, H. P. W.
 313 » Jensen, J. P.
 314 » Petersen, F. J.
 315 » Sørensen, J. P. E.
 316 Norm. Wattne, T. C. W. M.
 317 Dsk. Andersen, P. N.
 318 » Hansen, C. E.
 319 Norm. Hassel, L. A. M.
 320 Sl. Juhl, P. C.
 321 » Junker, J. C.
 322 Dsk. Koch, L. M.
 323 » Thorrestrup, M. E.

1876 (18 Kandidater).

- 324 Dsk. Jensen, L. K.
 325 » Andersen, E.
 326 » Billeskov, H. C.
 327 Sl. Doose, S. N.
 328 Dsk. Jacobsen, J.
 329 » Jensen, P.
 330 » Kruse, A. V.
 331 Norm. Lekven, T. K.
 332 Dsk. Mikkelsen, J.
 333 » Broholm, J. A.
 334 » Christiansen, C.
 335 » Jacobsen, P. G.
 336 » Jensen, G. C. O.
 337 » Jørgensen, H. P.
 338 » Kattrup, N. C. M.
 339 » Nielsen, O. A. N.
 340 » Nielsen, P. I.
 341 » Rasmussen, P. B.

1877 (6 Kandidater).

- 342 Dsk. Madsen, O. E.
 343 » Roepstorff, N. D.
 344 » Christensen, R. P.
 345 » Hørlyk, N. C.
 346 » Krarup, C. A.
 347 » Slamberg, N. L. A. K.

1878 (13 Kandidater).

- 348 Dsk. Christensen, H. K.
 349 » Floystrup, I. C. C.
 350 » Hansen, H.
 351 » Liisberg, F. C. S.
 352 » Roed-Müller, C. C.
 353 » Møller, H. P.
 354 » Blædel, V. L. Dons.
 355 » Foget, M.
 356 » Hansen, N.

- 357 Dsk. Jacobsen, F. C. T.
 358 » Mortensen, O. M. C.
 359 » Nielsen, H. K.
 360 » Thomsen, F. O.

1879 (12 Kandidater).

- 361 Dsk. Bracker, O. V. D.
 362 » Christensen, P.
 363 » Jacobsen, C. C.
 364 » Petersen, N.
 365 » Holst, N. M.
 366 » Jensen, N.
 367 » Larsen, H.
 368 Sl. Lautrup, H.
 369 Dsk. Mortensen, R. L. C.
 370 » Møller, N. C. P.
 371 » Pedersen, J. F.
 372 » Pyndt, O. P.

1880 (12 Kandidater).

- 373 Dsk. Drost, P.
 374 » Knudsen, J. C.
 375 » Nygaard, R. P.
 376 » Rahbeck, A. J. S.
 377 » Andersen, S. P. N.
 378 » Christensen, A.
 379 » Graae, H. V.
 380 » Jensen, H. C.
 381 » Larsen, H. C.
 382 » Meier, C. A.
 383 » Rose, H.
 384 » Thomsen, A. E. M.

1881 (27 Kandidater).

- 385 Dsk. Güstloff, H. W. C.
 386 » Jørgensen, J. H.
 387 » Hansen, A. H.
 388 » Høeg, S. L.
 389 » Iversen, S. E.
 390 » Kjær, G. G. B.
 391 » Kobbernagel, P. P.
 392 » Madsen, C. C. E.
 393 » Michaelsen, A.
 394 » Nielsen, H. S.
 395 » Oppermann, A. L. B.
 396 » Rohde, J. B.
 397 » Smith, J.
 398 » Vinding, N. P.
 399 » Abrahamsen, H.
 400 » Andersen, P. A.
 401 » Andersen, T. O.
 402 » Christensen, H. C.
 403 Færøer Djurhuus, Z.
 404 Norm. Haakenstad, C. H.
 405 Dsk. Hansen, M. N.
 406 » Jensen, M. J.

- 407 Dsk. Jeppesen, M.
 408 » Møller, E. B.
 409 » Nielsen, C. J.
 410 » Nissen, O. R.
 411 » Mørkeberg, P. A.

1882 (25 Kandidater).

- 412 Norm. Haugen, J. O.
 413 Dsk. Jensen, C. O.
 414 » Lange, H. C. F.
 415 » Larsen, P.
 416 » Meyer, O. G.
 417 » Nielsen, J. C. A.
 418 » Nielsen, N. P.
 419 » Rasmussen, N.
 420 » Tvede, C. C. P.
 421 Norm. Tosti, B. C. I.
 422 Sl. Winding, V.
 423 Dsk. Christiansen, J. F.
 424 » Goldschmidt, H. N. J.
 425 » Hansen, K.
 426 » Hansen, M.
 427 » Hvass, E. N.
 428 » Jacobsen, C.
 429 » Jørgensen, J.
 430 » Lorentzen, N. S.
 431 Sl. Monrad, A. T.
 432 Dsk. Rasmussen, M.
 433 » Rasmussen, R.
 434 Sl. Slivsgaard, J. J.
 435 Norm. Sween, L. O.
 436 Dsk. Wissing, E. S.

1883 (24 Kandidater).

- 437 Sl. Brodersen, H. C.
 438 Dsk. Jacobsen, J.
 439 » Jacobsen, P. C.
 440 » Jensen, A.
 441 » Jensen, J. R.
 442 » Lybye, H.
 443 » Madsen, A.
 444 » Madsen, C. H. P.
 445 » Sand, G. A. C.
 446 » Sørensen, S. W.
 447 » Andersen, H. C.
 448 » Christensen, J.
 449 » Friis, S. C. J. L.
 450 Norm. Jacobsen, H. A.
 451 Dsk. Jacobsen, M.
 452 » Jacobsen, S. K. E.
 453 Norm. Juell, C.
 454 Dsk. Nielsen, S.
 455 » Nøhr, H. P. H.
 456 Norm. Olsen, O.
 457 Dsk. Petersen, C. A.
 458 » Rasmussen, F. K.

- 459 Norm. Ruud, H. D.
460 » Sandstad, T.

1884 (17 Kandidater).

- 461 Dsk. Kallesø, M. N.
462 » Kristiansen, R.
463 » Nielsen, N. P.
464 » Rasmussen, J.
465 » Schiellerup, C. H. M.
466 » Thøstesen, T.
467 Norm. Ødegaard, G.
468 Dsk. Dolmer, P. P.
469 » Pedersen, L.
470 Norm. Bjørnstrup, J. C.
471 Dsk. Hansen, L.
472 » Høyriip, W. J. C. B.
473 Norm. Mysen, J.
744 Dsk. Mørkeberg, A. W.
475 » Selmer, H. P. L.
476 Norm. Skjoldan, E.
477 Dsk. Torup, L. T. D.

1885 (28 Kandidater).

- 478 Norm. Døhlen, S. T.
479 » Einæs, A. H.
480 Dsk. Jensen, J. J.
481 » Jeppesen, A.
482 Norm. Jessen, C. T.
483 Dsk. Kruse, H. E.
484 » Meyer, F. G.
485 » Nielsen, C. C. Elmenhoff.
486 » Nielsen, H.
487 » Nielsen, H. P.
488 » Nielsen, P. C.
489 » Pedersen, J. Høy
490 » Pedersen, P. A.
491 » Petersen, R. P.
492 » Steiner, L. P. V.
493 Svensk. Berg, K. E.
494 Dsk. Clausen, J. P.
495 Sl. Esbensen, C.
496 Norm. Finstad, O. K.
497 Dsk. Hansen, L.
498 » Hegelund, J. J.
499 » Jensen, J. K.
500 » Jensen, N.
501 » Læssøe, V. H. F. A.
502 » Møller, J. R.
503 » Otsen, N. V. M.
504 » Reimert, P. V. F.
505 » Nielsen, P.

1886 (30 Kandidater).

- 506 Dsk. Abrechtsen, J.
507 » Bech, C. M.
508 » Bentzen, H. G.

- 509 Dsk. Christensen, M.
510 Norm. Greftegreif, G. O.
511 Dsk. Gundelach, M. G.
512 » Høe, J. D. S.
513 » Jørgensen, J. F. P.
514 » Nielsen, A. C. C.
515 » Nielsen, N. K.
516 » Nybo, A. C. P.
517 » Nymand, J. M.
518 » Ståhr-Olsen, L.
519 Sl. Petersen, J. Thaysen.
520 Dsk. Petersen, J.
521 » Pedersen, P.
522 » Sodemann, H. U.
523 Norm. Furuholm, J. A.
524 Dsk. Hestbeck, M. S.
525 » Johansen, J. P.
526 Norm. Lange, A. J.
527 Dsk. Mikkelsen, M. P.
528 » Nielsen, C.
529 » Nielsen, H. P.
530 » Olesen, S.
531 » Petersen (Monstrup), J.
532 » Petersen, J. Bircholdt.
533 » Poulsen, M. N. P. C.
534 » Rasmussen, L.
535 Finl. Rönholm, G. W.

1887 (26 Kandidater).

- 536 Dsk. Dyekjær, M. C.
537 Norm. Gran, G. O. O.
538 » Henningsmoen, A. B. J.
539 Dsk. Møller, P. E.
540 Finl. Nygård, K. J.
541 Dsk. Ousen, C. P.
542 » Palle, R. A.
543 » Pedersen, J.
544 » Sørensen, J.
545 Finl. Österberg, V.
546 Norm. Bohn, H.
547 » Dahle, N. H.
548 » Fleischer, H. R.
549 » Gjørud, J.
550 Dsk. Hansen, H. A.
551 » Hansen, H.
552 Norm. Høye, J. H.
553 Dsk. Hviid, A. P.
554 Norm. Kragerud, A. K.
555 Dsk. Malmgreen, J.
556 » Møller, F.
557 Norm. Ramstad, B. E. J.
558 Finl. Sawela, J. H.
559 Norm. Stai, H. H.
560 » Sundby, T. T.
561 » Winsnes, K. P.

1888 (20 Kandidater).

- 562 Norm. Davidsen, C. R.
 563 Dsk. Hansen, H. P.
 564 » Hvam, A. J.
 565 Sl. Lund, N. B.
 566 Dsk. Rasmussen, M. A.
 567 » Rousing, A. A.
 568 Finl. Trygg, C. H.
 569 Sl. Appel, A.
 570 Norm. Haugen, H.
 571 Dsk. Hørlyk, N. C.
 572 Norm. Hveem, L. H.
 573 Dsk. Jessen, T. K.
 574 » Kock, T. P.
 575 » Kristiansen, K. C.
 576 » Larsen, C. C. E.
 577 » Larsen, Sv. E. O.
 578 » Lauridsen, M.
 579 » Olsen, A. N.
 580 » Simonsen, H.
 581 Norm. Støverud, K. O. L.

1889 (39 Kandidater).

- 582 Finl. Ahlmann, A. C.
 583 Dsk. Behrens, F. H. C.
 584 Norm. Buck, A. F. M.
 585 Dsk. Christensen, A. C. P.
 586 » Dam, L. P.
 587 Finl. Hannelius, U. M.
 588 Norm. Lo, A.
 589 Dsk. Nissen, T.
 590 » Nørgaard, V. A.
 591 » Schou, C. L.
 592 Norm. Sylte, A. J.
 593 Dsk. Stribolt, V.
 594 » Krogh, R. R.
 595 » Andersen, A. P.
 596 Finl. Baer, H. K.
 597 » Bruun, N. Fr. A.
 598 Dsk. Christensen, J. J.
 599 Norm. Egeberg, K. K.
 600 Dsk. Fromberg, C. C.
 601 » Hansen, H. P.
 602 » Herskind, V.
 603 » Hoygaard, J. K. K.
 604 » Jensen, A.
 605 » Jensen, S. M.
 606 Norm. Jordal, O. O.
 607 Dsk. Jørgensen, A. M.
 608 » Jørgensen, P. C.
 609 » Kristensen, M.
 610 Finl. Lagerbohm, K. J.
 611 Dsk. Larsen, F. V. R.
 612 Norm. Lund, H. P.
 613 » Malm, O. O.
 614 » Nielsen, H.

- 615 Dsk. Nielsen, M.
 616 » Rasmussen, K. P.
 617 » Nielsen, S.
 618 Norm. Teige, I. I.
 619 » Tellefsen, T.
 620 » Vold, O. O.

1890 (25 Kandidater).

- 621 Norm. Rodum, J. M. J.
 622 Finl. Hellman, F. O.
 623 Dsk. Henriksen, H.
 624 Finl. Höyer, A. H.
 625 Dsk. Jensen, J.
 626 » Lassen, L.
 627 » Müller, S. L. C.
 628 » Nielsen, N. P.
 (29 » Nielsen, N. P. E.
 630 » Hansen, L. P.
 631 » Petersen, S. P.
 632 » Hansen, S.
 633 Norm. Tillier, S.
 634 Dsk. Bech, B. J.
 635 Finl. v. Hellens, O. J.
 636 Dsk. Jacobsen, J. P.
 637 » Jensen, J.
 638 » Larsen, R.
 639 » Madsen, M. H.
 640 » Nielsen, K.
 641 Norm. Pedersen, T.
 642 Dsk. Rasmussen, J.
 643 » Sørensen, R. P.
 644 Norm. Wiberg, N. L.
 645 Dsk. Østergaard, A. A.

1891 (23 Kandidater).

- 646 Dsk. Eskildsen, R.
 647 Norm. Bech-Hansen, A. N.
 648 Sl. Hansen, L.
 649 Dsk. Nissen, P. N. L.
 650 » Nyberg, K. T.
 651 » Sørensen, H.
 652 » Asmussen, M. E.
 653 Norm. Bruland, J. N.
 654 Dsk. Ditzel, C. T.
 655 » Henningsen, J.
 656 Norm. Horne, H.
 657 Dsk. Jacobsen, K.
 658 Norm. Isaachsen, H.
 659 Dsk. Madsen, H.
 660 » Madsen, N.
 661 » Nielsen, P. H.
 662 » Nielsen, N. O.
 663 Norm. Noraker, N. N.
 664 Dsk. Olsen, S. P. V.
 665 » Seistrup, J. L. J.
 666 » Sørensen, S. J.

- 667 Dsk. Therkildsen, T. P.
668 Norm. Østby, A.

1892 (25 Kandidater).

- 669 Dsk. Andersen, C.
670 » Andersen, C. F.
671 Norm. Brustad, M. G.
672 » Garsæg, M.
673 » Helgesen, H. G.
674 Dsk. Knudsen, S. P.
675 Norm. Løken, A.
676 » Marum, P. O.
677 Dsk. Nielsen, D. F. C.
678 Norm. Nøkleby, S. M.
679 Dsk. Christensen, C. J.
680 » Christensen, R.
681 Norm. Enger, O.
682 Dsk. Hansen, A. P.
683 » Ketelsen, H.
684 Sl. Christensen, H.
685 Dsk. Kristensen, J.
686 Finl. Lindström, J. O. A.
687 Dsk. Smed, A. Jensen.
688 Norm. Sundby, J. B.
689 Dsk. Sørensen, S. C.
690 » Sørensen, S. Møller.
691 » Thestrup, P. M. O. G.
692 » Wollesen, C. N. D.
693 » Gottlieb, L. O.

1893 (33 Kandidater).

- 694 Dsk. Bech, P. J.
695 » Christensen, C.
696 » Hansen, P.
697 » Jakobsen, N. J.
698 » Jensen, H. J.
699 » Jensen, M. R.
700 » Jensen, N. A. S.
701 » Jørgensen, C. A.
702 » Hansen, N. C.
703 » Jensen, J. P.
704 » Jørgensen, J. P.
705 » Larsen, J.
706 » Madsen, C. S. M.
707 Norm. Morseth, O. H.
708 Dsk. Møller, L. »
709 » Rasmussen, H.
710 » Rasmussen, P. C.
711 » Rasmussen, R. P.
712 » Suurballe, M. J.
713 » Ladegaard, A.
714 » Larsen, J. H.
715 » Larsen, L.
716 » Nielsen, P. C.
717 Finl. Nordgreen, E. A.
718 Dsk. Paulli, S.

- 719 Dsk. Selmer, J. H.
720 » Østergaard, C. J.
721 » Dibbern, C. J. N.
722 Norm. Flesvik, J.
723 Dsk. Glud, C. M.
724 » Hansen, C. F.
725 » Hansen, H. P.
726 » Hansen, N.

1894 (23 Kandidater).

- 727 Dsk. Andersen, R.
728 » Asmussen, H. K. J.
729 » Fritz, A.
730 Norm. Holmsen, H.
731 » Mossige, J. S.
732 Dsk. Pihlkjær, J.
733 » Saxkjær, O. E.
734 Norm. Skjulestad, S. O.
735 Dsk. Skov, K. J.
736 » Sørensen, H.
737 » Tobiassen, A. C.
738 » Tobiassen, F. H.
739 » Andersen, H.
740 » Andersen, N. K.
741 » Gram, I. L.
742 » Hansen, H. P.
743 » Hansen, H. P. M.
744 Norm. Hanvold, T.
745 Dsk. Jensen, H. P.
746 » Nielsen, N. E.
747 » Pedersen, P. N.
748 » Poulsen, J.
749 » Simonsen, R. L.

1895 (39 Kandidater).

- 750 Dsk. Berthelsen, C. C.
751 Norm. Brække, G. C. G.
752 Dsk. Hestbeck, P. F.
753 Norm. Hjelde, B. A.
754 Dsk. Horlyk, J. J.
755 » Jeppesen, H. O.
756 » Larsen, J.
757 » Liisberg, F. L. N.
758 » Lund, J. C.
759 » Mørkeberg, H. C.
760 Norm. Nordlie, J. M.
761 Dsk. Ramlau, K. V.
762 » Riisager, C. C.
763 » Tauber, P. A.
764 » Wriedt, A. C. V.
765 » Andersen, M.
766 » Andreassen, K. K. P.
767 » Christensen, C.
768 » Cridland, C. C.
769 » Frølich, F.
770 » Hansen, H. I.

- 771 Dsk. Hansen, S. A.
 772 Norm. Høgstad, K. A.
 773 Dsk. Høyberg, H. M.
 774 » Jacobsen, N. P.
 775 » Kjeldsen, J.
 776 Norm. Kvam, N.
 777 Dsk. Larsen, H. M.
 778 Norm. Leknæs, C. A. T.
 779 Dsk. Høgild-Nielsen, J.
 780 » Nielsen, J. K.
 781 » Nielsen, N. C. K.
 782 » Nielsen, N. J.
 783 » Nielsen, N. M. A.
 784 » Nissen, J.
 785 » Olsen, H. P.
 786 » Pedersen, N. P. J.
 787 » Rasmussen, J.
 788 » Sønder, J. J.

1896 (21 Kandidater).

- 789 Norm. Breckling, A. V.
 790 Dsk. Clausen, C. I. E.
 791 » Frederiksen, J.
 792 » Hansen, K.
 793 » Møller-Holst, I.
 794 » Jensen, J. Kofod.
 795 » Jensen, A. P. L.
 796 » Jensen, L. P.
 797 » Jensen, N. C. Norklit.
 798 » Sørensen, T.
 799 Finl. Colerus, A. T.
 800 Isl. Einarsson, M.
 801 Norm. Grøholt, K. E.
 802 Dsk. Hansen, A. P.
 803 » Jensen, H. Møller.
 804 » Jørgensen, J. N.
 805 » Laursen, M. R.
 806 » Lund, H. C. C.
 807 » Nikolaisen, N. F.
 808 » Okholm, V.
 809 Norm. Sweet, O. O.

1897 (32 Kandidater).

- 810 Dsk. Astrup, A. B.
 811 Norm. Bruun, A.
 812 Dsk. Halsgaard, J. N. L.
 813 » Larsen, C. H.
 814 » Hansen, C. H.
 815 Norm. Hvattum, J. G.
 816 Dsk. Johansen, N. P.
 817 Norm. Laake, P. K.
 818 Dsk. Larsen, L.
 819 » Laursen, L.
 820 » Nielsen, A. P.
 821 » Paulsen, P. V.
 822 » Petersen, R. F.

- 823 Dsk. Rasmussen, R. Vagn.
 824 » Thomsen, A. H.
 825 Norm. Thorshaug, N. P.
 826 Dsk. Hansen, J. L.
 827 » Christensen, J.
 828 » Christiansen, C. P. F.
 829 Norm. Dehli, B. J.
 830 Dsk. Jørgensen, J. C.
 831 » Kruse, F. W.
 832 » Larsen, H. G.
 833 Norm. Lund, A. K.
 834 Dsk. Wrisberg-Müller, I.
 835 » Petersen, C. C.
 836 » Rasmussen, N. P. C. J. C.
 837 » Sorterup, E. O.
 838 Norm. Svinning, T.
 839 » Løken, O. J. H.
 840 Dsk. Ludvig, B. F.
 841 » Dalsgaard, S. Christensen

1898 (21 Kandidater).

- 842 Norm. Rustad, O.
 843 Dsk. Gautier, G.
 844 » Bang, K. J.
 845 » Clausen, P. N.
 846 » Christensen, A. C.
 847 » Crone, H. J.
 848 » Jensen, S.
 849 Finl. Heininen, U. A.
 850 Dsk. Jensen, J. C.
 851 » Lauritzen, L. J.
 852 » Leth, J. L. C.
 853 » Lindschouw, A. P. E.
 854 Norm. Møklestad, T. O.
 855 Dsk. Poulsen, P.
 856 » Riis, E. J.
 857 » Schwartz, V.
 858 » Marcussen-Schack, A. C. L.
 859 » Bahr, A. P. L.
 860 Norm. Grøholt, J. E.
 861 Dsk. Hansen, C. T.
 862 » Thygesen, J. P. N.

1899 (23 Kandidater).

- 863 Dsk. Christensen, C. R.
 864 » Christensen, R. J.
 865 » Corneliussen, B. A.
 866 » Henriksen, J. P.
 867 » Lund, J. K.
 868 » Jørgensen, J.
 869 » Okkels, L.
 870 » Johnsen, A. N.
 871 Norm. Blystad, K. A. J.
 872 Dsk. Christensen, V.
 873 » Eriksen, A. F.
 874 Finl. v. Essen, O. H.

- 875 Norm. Greftegreff, T. H.
 876 Dsk. Hansen, J. V.
 877 » Hansen, H. M. Møller.
 878 Norm. Hansen-Julsrud, J.
 879 » Smith Mollatt, J.
 880 » Myran, K. T.
 881 Dsk. Nielsen, O. H. C. Laub.
 882 Norm. Nordstrand, J. H.
 883 Dsk. Pedersen, L. Møller.
 884 Norm. Schumann, A.
 885 Dsk. Østergaard, J. A.

1900 (32 Kandidater).

- 886 Dsk. Andersen, A. J.
 887 » Andersen, N. K.
 888 » Andersen, C. Lottrup.
 889 Norm. Austdal, A.
 890 Dsk. Dürr, S. J. E.
 891 » Frederiksen, K. K.
 892 » Grunth, P. J. C.
 893 Norm. Hansen, J. J. Kjøss.
 894 Dsk. Hansen, J. M. P.
 895 » Jensen, P.
 896 » Krag, M.
 897 Norm. Løken, O. G.
 898 Dsk. Modigh, J. G.
 899 » Müller, H. C.
 900 » Nielsen, A. Bagge.
 901 » Pedersen (Boes), A.
 902 Norm. Sande, K.
 903 Dsk. Schaldemose, H. F.
 904 Norm. Selnæs, J. A. A.
 905 Dsk. Tobiassen, H. J.
 906 Norm. Torgersen, T. J.
 907 Dsk. Nielsen, R.
 908 » Andersen, O. H.
 909 » Birch, I. R.
 910 Norm. Heggenhaugen, I.
 911 » Klungseth, Th.
 912 » Lie, S.
 913 » Laukvik, E. S.
 914 Dsk. Møller, I. C.
 915 » Nielsen, N. H.
 916 Finl. Schultz, G. H.
 917 Norm. Bang, G.

1901 (26 Kandidater).

- 918 Dsk. Andersen, J. Alb.
 919 » Andersen, J. Andr.
 920 » Eriksen, J.
 921 Norm. Hanson, A. J. S.
 922 Finl. Helander, H. W.
 923 Dsk. Larsen, N. O.
 924 » Larsen, V. E.
 925 » Larsen, H. M.
 926 » Olsen, P.

- 927 Dsk. Pedersen, A. K.
 928 » Petersen, Axel.
 929 » Reith, V. F.
 930 Finl. Svanljung, C. J.
 931 Dsk. Thomsen, C.
 932 Finl. Vartiainen, V. A.
 933 Dsk. Wamberg, J. T. N.
 934 Norm. Flomæs, A. I.
 935 » Loland, T. O.
 936 Dsk. Madsen, O. P. T. G.
 937 Norm. Matthiessen, G. K.
 938 » Olsen, H.
 939 Dsk. Petersen, E. I.
 940 Norm. Piro, K.
 941 Dsk. Roepstorff, H. P. A.
 942 » Stub, N. M. L.
 943 Norm. Toenbergh, N.

1902 (28 Kandidater).

- 944 Dsk. Christensen, M. C.
 945 Svensk. Eriksson, N.
 946 Dsk. Følger, A. F.
 947 » Hansen, L. C. A.
 948 Norm. Høyem, J.
 949 » Kraabol, O. P.
 950 » Mørstad, J. O.
 951 » Mæhre, K. G. J.
 952 Dsk. Nielsen, L. M.
 953 » Nielsen, N. S.
 954 Norm. Onstad, K. E.
 955 » Schjefflo, K. D.
 956 Dsk. thor Straten, F.
 957 Norm. Thygesen, S. J.
 958 Finl. Wuorio, O. A.
 959 Norm. Bjørnstad, A.
 960 Dsk. Bregendahl, A. C. P. S.
 961 » Grønlund, H. P.
 962 Norm. Haga, O. A. J.
 963 Dsk. Keilgaard, S. V. O.
 964 Norm. Langballe, T. C.
 965 » Nielsen, B. Anker.
 966 Svensk. Pehrsson, S.
 967 Finl. Ramberg, O. V.
 968 Norm. Berner-Schultz, S. E.
 969 » Svinning, K. J.
 970 » Wewle, E.
 971 » Stenersen, H.

1903 (29 Kandidater).

- 972 Norm. Andenæs, A. O.
 973 » Bakke, O. N.
 974 » Benzen, J. E. L.
 975 » Elsness, J.
 976 » Frøthim, O. G.
 977 » Gjøvik, J. J.
 978 Dsk. Hald, A. C. Nyegaard.

- 979 Norm. Heggenhaugen, O.
 980 » Hope, O. T.
 981 » Knap, A. E.
 982 Dsk. Langhorn, E.
 983 Finl. Löfqvist, O. E.
 984 Dsk. Nielsen, K.
 985 » Olsen, R.
 986 » Pedersen, S. Stigaard.
 987 Norm. Salvesson, S. A.
 988 » Schee, B.
 989 » Tuifi, P.
 990 » Dokken, V. N.
 991 Dsk. Hansen, C. A.
 992 Norm. Hellesto, K. M.
 993 » Henaug, P. H.
 994 Finl. Hertzén, J. I.
 995 Norm. Holth, H.
 996 Dsk. Johansen, A.
 997 Norm. Piltingsrud, A. R.
 998 » Skabo, O. P.
 999 » Sundby, M.
 1000 » Tonnesen, J.
- 1904 (27 Kandidater).*
- 1001 Dsk. Bundsgaard, A.
 1002 » Christensen, J. M. V.
 1003 Norm. Dalseng, L. L.
 1004 Dsk. Hansen, R. G.
 1005 Norm. Haug, O.
 1006 » Hoeg, V. E. T. H.
 1007 » Jersin, L.
 1008 » Lund, E. K. K.
 1009 Dsk. Madsen, M. J.
 1010 » Nielsen, H.
 1011 » Nielsen, N. E.
 1012 » Niendahl, H. C.
 1013 Norm. Nordrum, E. P.
 1014 Dsk. Pedersen, H. P. J.
 1015 » Pedersen, M.
 1016 Finl. Platin, C. J. V.
 1017 Dsk. Sørensen, S. Pilgaard.
 1018 Norm. Ugland, O.
 1019 » Wille, H.
 1020 » Bragstad, J. P.
 1021 Dsk. Andersen, A. P. G.
 1022 Norm. Gaare, H. H.
 1023 Dsk. Henriksen, H. T.
 1024 » Hjortlund, S. R.
 1025 » Knudsen, J. M. A.
 1026 Sl. Lorentzen, N. P.
 1027 Norm. Tarabrud, O.
- 1905 (21 Kandidater).*
- 1028 Dsk. Andersen, C. W.
 1029 » Andersen, N. C.
 1030 » Bang, O.
- 1031 Dsk. Bjerregaard, S. S.
 1032 Norm. Dahler, K.
 1033 » Daac, O.
 1034 Dsk. Jørgensen, C.
 1035 Norm. Krohn, J. J.
 1036 Dsk. Larsen, J. O.
 1037 Norm. Lunde, S. A.
 1038 Dsk. Thomsen, J. M.
 1039 » Thostrup, G. C. J.
 1040 Norm. Laache, P. J.
 1041 Dsk. Bonnesen, H. G.
 1042 » Kold-Christensen, R.
 1043 Norm. Gundersen, E.
 1044 Dsk. Hansen, A. J. R.
 1045 » Jensen, K. V. E.
 1046 » Langkjær, H. P.
 1047 » Larsen, J. A.
 1048 » Svendsen, A.
- 1906 (28 Kandidater).*
- 1049 Dsk. Beyer, H.
 1050 » Buhl, M.
 1051 » Bredahl-Møller, H.
 1052 » Christiansen, P. K. A.
 1053 » Christiansen, M. D.
 1054 Norm. Flønes, I. P.
 1055 » Graf, C. P. L.
 1056 » Hallesby, A. T.
 1057 Dsk. Jensen, K.
 1058 » Jørgensen, R. J.
 1059 Norm. Monseth, A. O.
 1060 » Murstad, G.
 1061 Dsk. Møller-Hansen, J. P.
 1062 » Knudsen-Nielsen, N. P.
 1063 » Nielsen, S. P.
 1064 » Nissen-Petersen, N.
 1065 » Rabøl, J. J.
 1066 » With, A. E. J.
 1067 Norm. Hassel, O. E.
 1068 Dsk. Christensen, A. P. H.
 1069 » Jensen, J. S.
 1070 » Kjær, M. E. A.
 1071 Finl. Montell, M. R.
 1072 Dsk. Petersen, J. F.
 1073 » Rasmussen, L.
 1074 » Rasmussen, N. P. O.
 1075 » Rasmussen, S.
 1076 Norm. Selmer, P. H.
- 1907 (25 Kandidater).*
- 1077 Norm. Aamdal, T. G.
 1078 Dsk. Bech, J. L. A.
 1079 Norm. Dahlback, E. H.
 1080 Dsk. Grinsted, P.
 1081 Norm. Grøholt, L. E.
 1082 Dsk. Hansen, A.

- 1083 Dsk. Jensen, C. Pind.
 1084 » Kallesoc, N. A.
 1085 Norm. Koren-Lund, E.
 1086 Dsk. Knudsen, C. H.
 1087 » Langermann, A. M.
 1088 » Nielsen, N. P.
 1089 Norm. Nordang, J. N. J.
 1090 » Røstoen, A. K.
 1091 » Skyberg, N. O.
 1092 » Tellefsen, A. F.
 1093 » Elton, T.
 1094 » Hemsén, T.
 1095 » Hole, H. O.
 1096 Dsk. Jespersen, N. C.
 1097 Norm. Moc, S.
 1098 » Moberg, P. A.
 1099 Dsk. Mortensen, B. A.
 1100 Norm. Stensholt, A.
 1101 » Willumsen, H. A.

1908 (39 Kandidater).

- 1102 Dsk. Alliverti, B. E.
 1103 Norm. Bohler, H. C.
 1104 » Coth, G. R.
 1105 Dsk. Christensen, C.
 1106 » Følger, H. E.
 1107 Norm. Flønæs, T. I.
 1108 » Gjørud, H. E.
 1109 Dsk. Westh-Hansen, G. L.
 1110 » Hoy, N. M. N.
 1111 » Melchior, A.
 1112 » Nielsen-Peltz, A. W.
 1113 Norm. Røfsjord, O. N.
 1114 Dsk. Schmith, J. F.
 1115 Norm. Seglem, P. J.
 1116 » Skar, O.
 1117 » Skjævestad, T.
 1118 Dsk. Skov, L. J. P. P.
 1119 » Thorn, C. P.
 1120 » Vedel, P. S.
 1121 » Velling, S. G.
 1122 » Vinding, S.
 1123 » Christophersen, C.
 1124 » Cleemann, J. H.
 1125 Norm. Huuse, B.
 1126 Dsk. Johansen, F. C.
 1127 Norm. Kjølbjerg, J. H. H.
 1128 Dsk. Mikkelsen, J. D.
 1129 » Rasch-Nielsen, F.
 1130 Norm. Næss, R. J.
 1131 Dsk. Petersen, N. C. P.
 1132 » Rasmussen, A. E.
 1133 » Ravn, J. E. J.
 1134 Norm. Sjaastad, D. J.
 1135 » Thorseth, J. A.
 1136 Dsk. Toft, L. N.

- 1137 Norm. Ween, E. N.
 1138 » Haakenstad, K. L.
 1139 » Onstad, O. E.
 1140 Dsk. Dissing, K. S.

1909 (33 Kandidater).

- 1141 Dsk. Brodersen, L.
 1142 Norm. Dahl, K. E.
 1143 Dsk. Hagelskjær, H. T. B.
 1144 Norm. Holmboe, F. V.
 1145 Dsk. Jacobsen, J. L.
 1146 » Jensen, H. K. Gunner.
 1147 » Jensen, J. J.
 1148 » Jensen, O. A.
 1149 » Jørgensen, C. A.
 1150 » Madsen, M. L.
 1151 Norm. Moholdt, A. P.
 1152 Dsk. Nielsen, H. C.
 1153 » Nielsen, K.
 1154 » Pedersen, J. S. G.
 1155 » Petersen, W. W.
 1156 » Rasmussen, C.
 1157 Norm. Sandberg, H. H.
 1158 Dsk. Schmidt, A. L. H.
 1159 Norm. Slagsvold, L. M.
 1160 Dsk. Sørensen, L. H. Brams.
 1161 » Vebak, C. D.
 1162 Norm. Aursand, J. R.
 1163 Dsk. Bay, F. C.
 1164 Svensk. Bergström, G. E.
 1165 Norm. Grimsrud, D. I.
 1166 Dsk. Hedelund, E. H.
 1167 » Knuthsen, A.
 1168 Norm. Mork, K.
 1169 Dsk. Brieg, A. P. E.
 1170 » Sjørøse, N. L.
 1171 Norm. Thommesen, T. N.
 1172 Dsk. Thomsen, A.
 1173 Norm. Wiese, E. C. A. O.

1910 (38 Kandidater).

- 1174 Norm. Aas, N. J.
 1175 » Abel, H. G. A.
 1176 Dsk. Andersen, J.
 1177 Norm. Bergersen, A. S.
 1178 Dsk. Arvedsen, F. L.
 1179 Norm. Bjerke, R.
 1180 Dsk. Buemann, A. V.
 1181 » Christensen, H.
 1182 » Christensen, C.
 1183 Isl. Einarsson, S.
 1184 Norm. Fjalestad, N.
 1185 » Frøheim, Th. J. O.
 1186 Dsk. Hansen, H.
 1187 » Hornbech, J.
 1188 » Jensen, C.

- 1189 Norm. Jessen, J. Baasluus.
 1190 Dsk. Klastrup, K. K. K.
 1191 » Madsen, M. P.
 1192 » Mogensen, C. M. H. V.
 1193 » Jensen, N. Frode.
 1194 » Ramsgaard, Th.
 1195 Norm. Rolfseng, O. P.
 1196 » Seeberg, L. L.
 1197 » Svendsen, S. Birger.
 1198 Dsk. Svendsgaard, T. G.
 1199 » Søndergaard, J. C. L.
 1200 Norm. Trønnaas, B.
 1201 Dsk. Vigh, M. P.
 1202 » Ammitzbohl, H. H. M.
 1203 Norm. Hvamstad, O.
 1204 Dsk. Jensen, A. J.
 1205 » Jensen, M. A. K.
 1206 » Lyngborg, K. L. E. P.
 1207 Norm. Maalsnes, M. O.
 1208 Dsk. Mulbjerg, C. R.
 1209 » Nielsen, N. O.
 1210 Norm. Skadberg, F. S.
 1211 » Wallen, J. G.

1911 (30 Kandidater).

- 1212 Dsk. Brodersen, H. C.
 1213 » Christensen, H. V.
 1214 » Christensen, Jørgen.
 1215 » Christensen, S. Winther.
 1216 » Jacobsen, C. K. F.
 1217 » Jensen, Harald.
 1218 » Jespersen, J. J.
 1219 » Møller, S. R.
 1220 » Nielsen, Anders.
 1221 » Nielsen, Arne.
 1222 » Nielsen, A. F.
 1223 » Kjellerup-Nielsen, H. P. C.
 1224 Norm. Sommerfeldt, S.
 1225 Dsk. Tendal, J. T.
 1226 Norm. Waaler, J.
 1227 Dsk. Winding-Nielsen, J. N.
 1228 » Bjerregaard, N. M. S.
 1229 » Bonnichsen, S. P. E.
 1230 » Broholm, H. J. T.
 1231 » Clausen, N. C.
 1232 » Christensen, S. P.
 1233 Norm. Danelius, C. G.
 1234 Dsk. Hansen, K. O.
 1235 » Kobbernagel, P. A. P.
 1236 » Hansen, V. Kollat.
 1237 » Lorentzen, A. V. A.
 1238 » Mose N. M.
 1239 » Nissen, P. O.
 1240 » Simonsen, W. A.
 1241 » Swan, O. C.

1912 (44 Kandidater).

- 1242 Dsk. Adersen, Vald. C.
 1243 » Amdisen, J. A.
 1244 » Andersen, A.
 1245 Norm. Gansmo, J. T. B.
 1246 Dsk. Baltzer, H. G.
 1247 » Christensen, T. A.
 1248 » Enrum, K. E. N.
 1249 » Gissemann, P. M.
 1250 » Gottlieb, H. H.
 1251 Norm. Hannestad, C. G. W.
 1252 Dsk. Klec, W. F.
 1253 » Kolind, H. M. P.
 1254 » Madsen, M. M.
 1255 » Mogensen, E.
 1256 Norm. Myhrer, A. K.
 1257 Dsk. Møller, A. R.
 1258 » Nielsen, A. J. L.
 1259 » Nielsen, N. Vandrup.
 1260 » Nielsen, R. J.
 1261 Norm. Solberg, C.
 1262 Dsk. Thomsen, H.
 1263 » Voss, B. B. M.
 1264 Norm. Belsby, H. A.
 1265 Dsk. Andersen, A. E.
 1266 » Andersen, A. F.
 1267 » Bjerre, S. B. S.
 1268 » Bondesen, A. J. L.
 1269 » Jensen, E. A.
 1270 » Johannessen, L. J. A.
 1271 » Jørgensen, K. V.
 1272 Norm. Bruer, E. J.
 1273 Dsk. Christensen, J.
 1274 » Elmquist, A. N. R.
 1275 Norm. Gjestvang, J.
 1276 Dsk. Jensen, P.
 1277 » Larsen, V. J.
 1278 » Mikkelsen, A.
 1279 » Mortensen, C. Cold.
 1280 » Mumgaard, J.
 1281 » Pedersen, C. O.
 1282 » Rasmussen, H.
 1283 » Sommer, A. A.
 1284 » Møller Sørensen, Aa.
 1285 » Veilback, M.

1913 (36 Kandidater).

- 1286 Dsk. Christensen, H.
 1287 » Enrum, K. H.
 1288 » Friis, H. M. C.
 1289 » Glud, P.
 1290 » Jensen, O. C. Højen.
 1291 » Jensen, J. P. M. F.
 1292 » Jensen, T. P. C.
 1293 » Johansen, K. F. M.
 1294 » Keiser, J.

- 1295 Dsk. Michaelsen, J.
 1296 Finl. Lindén, M. A.
 1297 Dsk. Malling, O.
 1298 » Kronholm, S. A.
 1299 Norm. Næss, K.
 1300 Dsk. Olsen, O. J. Smedegaard.
 1301 » Ovesen, V. G.
 1302 » Petersen, G. H.
 1303 » Petersen, H.
 1304 » Plum, N. T. M.
 1305 » Sonne, A.
 1306 » Sørensen, O.
 1307 » Wille, A.
 1308 Norm. Idso, P.
 1309 » Aaser, C. S.
 1310 Dsk. Berntsen, O. K.
 1311 Norm. Bue, T. N.
 1312 Dsk. Christensen, O. H.
 1313 » Høstgaard, J. H.
 1314 » Jacobsen, Aa.
 1315 » Jacobsen, T.
 1316 » Jensen, J. B. H.
 1317 » Mikkelsen, A. C. V.
 1318 » Pauls, H. J. V.
 1319 » Petersen, P. J.
 1320 » Simonsen, J. H.
 1321 » Thorsen, S. O.

1914 (30 Kandidater).

- 1322 Dsk. Hansen, C. K.
 1323 Norm. Hoff, K.
 1324 Dsk. Jørgensen, T.
 1325 » Jørgensen, C. C.
 1326 » Kjeldberg, J.
 1327 » Larsen, L. P.
 1328 » Larsen, N. P.
 1329 » Madsen, A. K.
 1330 » Nielsen, A. P. S.
 1331 » Pallesen, G. A. P. Z.
 1332 Norm. Støve, P. G. K.
 1333 » Slettum, P.
 1334 Dsk. Hansen, H. J. P.
 1335 » Hansen, J. P. G.
 1336 » Heggelund, A. Ø.
 1337 Norm. Heldahl, J.
 1338 Dsk. Jensen, N. M. C.
 1339 » Jensen, J. O.
 1340 » Juul, N.
 1341 » Jørgensen, J. P.
 1342 » Kappel, A.
 1343 » Kruse, E.
 1344 Norm. Langsæter, O. G. H.
 1345 Dsk. Larsen, N. C. A.
 1346 » Nielsen, H.
 1347 » Simonsen, J. H.
 1348 » Stokholm, K.

- 1349 Dsk. Jessen, J. K. Tange.
 1350 » Thamdrup, C. O. M.
 1351 » Thomsen, N. H.

1915 (21 Kandidater).

- 1352 Dsk. Birkmose, S. O.
 1353 Sl. Jespersen, J.
 1354 Dsk. Larsen, L. V.
 1355 » Nielsen, F.
 1356 » Olsen, P. O. B.
 1357 » Rabøl, K. J.
 1358 » Weirum, J. P.
 1359 » Anthonius, A. K.
 1360 » Brodersen, R. A.
 1361 » Dyssegaard, L. H. A.
 1362 Norm. Gjefsen, S.
 1363 Dsk. Knudsen, A.
 1364 » Larsen, M. H.
 1365 » Lassen, N. J.
 1366 » Møller, S.
 1367 » Pedersen, H.
 1368 » Ravnsbjerg, N. P.
 1369 » Risløv, P. R.
 1370 » Schmit-Jensen, H. O.
 1371 » Warrer, C. N.
 1372 Norm. Vefling, E. H.

1916 (33 Kandidater).

- 1373 Norm. Aarvæs, S.
 1374 Dsk. Birk, L.
 1375 » Breitenstein, C. E.
 1376 » Clausen, E. A.
 1377 Norm. Hammersland, L. O.
 1378 Dsk. Isaksen, T. M.
 1379 » Jacobsen, S. O. I. C.
 1380 Isl. Jónsson, H. O.
 1381 Dsk. Jørgensen, L. E.
 1382 » Krogh, M. G. N.
 1383 » Lauge-Petersen, H.
 1384 » Langkilde, H. C. K.
 1385 » Madsen, C.
 1386 » Ruggaard, S.
 1387 » Jensen-Smed, J.
 1388 » Vinding, J. N. J.
 1389 » Andersen, A.
 1390 » Barfoed, A. J. H.
 1391 » Schmid-Eriksen, C. G.
 1392 » Hadrup, S. M.
 1393 » Hansen, V.
 1394 » Hempel-Jørgensen, P. S.
 1395 » Howarth, F. A. J.
 1396 » Hyge, S. G. S.
 1397 » Jensen, H. P. V.
 1398 » Knudsen, K. M.
 1399 » Kristensen, A. M.
 1400 » Larsen, E. H.
 1401 » Nybo, A.

- 1402 Dsk. Stroger, H. N.
 1403 » Søndergaard, A. L.
 1404 » Velling, A. J.
 1405 » Wille, H. T.
- 1917 (24 Kandidater).*
- 1406 Dsk. Beier, H. J.
 1407 » Christensen, C. O. M.
 1408 » Fisker, M. C. Jensen.
 1409 » Jespersen, N.
 1410 » Jørgensen, H. P. J.
 1411 » Larsen, E.
 1412 » Larsen, E. Vaino.
 1413 » Lundby, R. N.
 1414 » Lyngborg, G. T.
 1415 » Nielsen, E. T.
 1416 » Rousing, A. K.
 1417 » Salling, A. M. P.
 1418 » Schaumburg, A. H.
 1419 Norm. Schmith, E.
 1420 Dsk. Westring, E. C. L.
 1421 » Bech, J. B.
 1422 » Ejskjær, J. J.
 1423 » Hansen, N. Volbøl.
 1424 » Hergaard, M. K.
 1425 » Lauridsen, J. Kring.
 1426 Norm. Ruud, P. G.
 1427 Dsk. Sørensen, S. P.
 1428 » Teglmann, J. H.
 1429 » Tronuner, K. H.
- 1918 (32 Kandidater).*
- 1430 Dsk. Andersen, A.
 1431 Færoer. Bech, C. J.
 1432 Dsk. Bischoff, P. J.
 1433 » Bonfils, A. V.
 1434 Norm. Braastad, T.
 1435 Dsk. Larsen, J.
 1436 » Lænkholm, W.
 1437 » Pedersen, H. M.
 1438 » Rasmussen, J. E. L.
 1439 » Christensen, R. A. Snog.
 1440 » Egehøj, J. J. J.
 1441 » Engkjær, J. S.
 1442 » Futtrup, A. H.
 1443 » Hansen, H. V.
 1444 » Hansen, K.
 1445 » Jørgensen, J. A.
 1446 » Jørgensen, U.
 1447 » Katholm, E. A. P.
 1448 » Kristensen, A.
 1449 » Nielsen, J. P.
 1450 » Nielsen, J. Priergaard.
 1451 » Olesen, O. M.
 1452 Isl. Pålsson, J.
 1453 Dsk. Pedersen, M.
 1454 » Pedersen, P.

- 1455 Dsk. Munch-Petersen, H.
 1456 » Poulsen, M. A.
 1457 » Sejerssen, C. A.
 1458 » Sigsgaard, P. A. N.
 1459 » Skovlind, E. C.
 1460 » Sunke, K. A. J.
 1461 » Sørensen, C. F.
- 1919 (29 Kandidater).*
- 1462 Dsk. Andersen, A. P.
 1463 Norm. Buusland, O. K.
 1464 Dsk. Kristensen, J. T.
 1465 » Christensen, S.
 1466 » Hall, O.
 1467 » Hesselund, N. T.
 1468 » Kjeldsen, A. L.
 1469 » Mikkelsen, J.
 1470 » Møller, C. R.
 1471 » Poulsen, J.
 1472 » Rasmussen, A.
 1473 Norm. Stenersen, A.
 1474 Dsk. Suurballe, A.
 1475 » Westergaard, S. C. J.
 1476 » Østermark, A. C.
 1477 » Andersen, V. Ørbæk.
 1478 » Askegaard, H. P.
 1479 Norm. Brandt, A. J.
 1480 Dsk. Christensen, H.
 1481 » Gade, K. K.
 1482 Norm. Gjøvik, M. T.
 1483 Dsk. Jensen, J. A.
 1484 » Lund, A. M.
 1485 Norm. Løkke, J. W.
 1486 Dsk. Olsen, C. C.
 1487 » Olesen, J. K.
 1488 » Pedersen, R. C.
 1489 » Skou, Aa. M.
 1490 » Wiinding, K.
- 1920 (48 Kandidater).*
- 1491 Dsk. Buus, P. J. A.
 1492 » Brinth, J. R.
 1493 Finl. Enkvist, A. A.
 1494 Dsk. Freudenthal, H. D. V.
 1495 » Brogger, E. J. H.
 1496 Svensk. Helling, J. E. B.
 1497 Dsk. Hjorth, O. V.
 1498 Norm. Hornsrud, E. K. Z.
 1499 Dsk. Jensen, A. C.
 1500 » Kristensen, S.
 1501 » Krogh, M. C.
 1502 » Madsen, T. Lehmann.
 1503 » Stage-Nielsen, C. A.
 1504 » Pedersen, J.
 1505 » Petersen, O.
 1506 Norm. Rostad, P.
 1507 Dsk. Andersen, A.

- 1508 Dsk. Andersen, A. H.
 1509 » Andersen, A. T.
 1510 » Andersen, J.
 1511 » Andersen, N. P.
 1512 » Daabjerg, J. J.
 1513 Norm. Egeberg, K.
 1514 » Enger, E. R.
 1515 Dsk. Glavind, E.
 1516 » Grønkjær, N. M. K.
 1517 » Hagelskjær, O. G. L.
 1518 » Hardt, O. J.
 1519 » Henningsen, C.
 1520 » Henriksen, N. K. K.
 1521 » Jørgensen, S. C. Illum
 1522 » Larsen, K. P.
 1523 » Mejlbo, E. G.
 1524 » Munch, H. H.
 1525 » Nielsen, J.
 1526 » Nielsen, N.
 1527 » Olesen, M.
 1528 » Olesen, M. K.
 1529 » Grønnegaard-Pedersen, K.
 1530 » Oien, J. R.
 1531 » Porse, O. P.
 1532 » Sloth, A. K. S.
 1533 » Stagsted, K.
 1534 » Svenné, P. H.
 1535 » Sørensen, M.
 1536 » Sørensen, V. Mørch.
 1537 » Thomsen, K. H.
 1538 Norm. Wintherthun, N.

1921 (36 Kandidater).

- 1539 Dsk. Hedegaard, C. Pedersen.
 1540 Svensk. Larsson, H. Folke.
 1541 Norm. Lohren, A.
 1542 Finl. Nyberg, A. J.
 1543 Dsk. Pedersen, J.
 1544 » Rasmussen, R. V.
 1545 Finl. Roos, V. A.
 1546 Dsk. Sørensen, A. V.
 1547 » Thorbjørnsen, S. H.
 1548 » Ahlstrand, K. V.
 1549 Norm. Engelhart, B. B.
 1550 Dsk. Hallas, K. E.
 1551 » Jensen, O. G.
 1552 » Koblen, P. S.
 1553 » Peistrup, P. G.
 1554 » Schouenborg-Pedersen, J.
 1555 » Ahlers, H. J.
 1556 » Andersen, V.
 1557 » Bendixen, H. C.
 1558 » Birkegaard, A. P.
 1559 » Brigsted, J. J.
 1560 » Christensen, K. M.
 1561 » Dyckjær, E. G.

- 1562 Dsk. Eriksen, H. J.
 1563 Norm. Friedrichsen, G. J.
 1564 Dsk. Jensen, C. C.
 1565 » Jensen, E. Lowenstein.
 1566 » Krogsgaard, A. R.
 1567 » Mortensen, A. M.
 1568 » Møllgaard, P. A. H.
 1569 » Petersen, P. C.
 1570 » Rasmusson, O. N.
 1571 » Rolsted, N. A.
 1572 » Sørensen, J. M.
 1573 » Terndrup, A. E.
 1574 » Vigne, V. M.

1922 (31 Kandidater).

- 1575 Dsk. Andersen, A. L.
 1576 » Badskjær, J. P.
 1577 » Badstue, A. P.
 1578 » Bernsten, B. C.
 1579 Norm. Friis, J. F. Lorange.
 1580 Dsk. Fons, J. M.
 1581 » Holst, P. H.
 1582 » Iversen, A. C.
 1583 » Jensen, R. P.
 1584 » Krøyer, C.
 1585 » Lorenzen, H. S. S.
 1586 » Madsen, H. M.
 1587 » Rasmussen, J.
 1588 » Mondrup, S.
 1589 Norm. Anfindsen, O.
 1590 Dsk. Christiansen, H.
 1591 » Skytballe-Hansen, A. V.
 1592 » Hansen, N. C.
 1593 » Hansen, S. Aa.
 1594 » Jensen, J. M.
 1595 » Jensen, P. Eskesen.
 1596 » Jonsbak, C. S.
 1597 Norm. Jordanger, R.
 1598 Dsk. Jørgensen, J. C.
 1599 » Larsen, S. H.
 1600 » Nielsen, A.
 1601 » Nielsen, N. T. Pringgaard.
 1602 » Simesen, O. G.
 1603 » Stützer, K. E.
 1604 » Wilkens, K. M.
 1605 Norm. Wirstad, H. F.

1923 (9 Kandidater).

- 1606 Dsk. Andersen, S. J. V.
 1607 » Christensen, N. P. C.
 1608 » Dam, E. B.
 1609 Norm. Faanes, T.
 1610 Dsk. Heisel, M.
 1611 » Møller, E. S.
 1612 » Rasmussen, O. Holten.
 1613 » Sørensen, J. V.
 1614 » Zeidler, J. E. F.

OVERSIGTSTABEL

over Antallet af dimitterede Dyrlæger fordelt efter Nationaliteten fra
Aaret 1860 til Foraaret 1923 incl.

Aar	Antal Kandi- dater	Født i Danmark uden for Færøerne, Island og Slesvig	Født paa Færø- erne	Født paa Island	Født i Slesvig	Født i Holsten	Født i det øvr. Tyskland	Født i Sverige	Født i Norge	Født i Finland
1860	17	13			2	1			1	
1861	15	9			4	2				
1862	20	16							4	
1863	23	16			2	2			3	
1864	16	9			2	1			4	
1865	17	9			3	1	1		3	
1866	25	21			3	1				
1867	35	31				1			3	
1868	22	12			3		2		5	
1869	21	16			3				2	
1870	21	16		1	2	1			1	
1871	27	24			1				2	
1872	22	15			4				3	
1873	16	12			2				2	
1874	11	10			1					
1875	15	10			2				3	
1876	18	16			1				1	
1877	6	6								
1878	13	13								
1879	12	11			1					
1880	12	12								
1881	27	25	1						1	
1882	25	19			3				3	
1883	24	18			1				5	
1884	17	13							4	
1885	28	22			1		1		4	
1886	30	25			1				3	1
1887	26	11							12	3
1888	20	13			2				4	1
1889	39	23							11	5
1890	25	18							4	3
1891	23	16			1				6	
1892	25	15			1				8	1
1893	33	30							2	1
1894	23	19							4	
1895	39	33							6	
1896	21	16		1					3	1
1897	32	24							8	
1898	21	17							3	1
1899	23	15							7	1
1900	32	20							11	1
1901	26	16							7	3
1902	28	9						2	15	2
1903	29	7							20	2
1904	27	14			1				11	1
1905	21	15							6	
1906	28	20							7	1
1907	25	10							15	
1908	39	23							16	
1909	33	23						1	9	
1910	38	22		1					15	
1911	30	27							3	
1912	44	37							7	
1913	36	31							4	1
1914	30	25							5	
1915	21	18			1				2	
1916	33	30		1					2	
1917	24	22							2	
1918	32	29	1	1					1	
1919	29	24							5	
1920	48	41						1	5	1
1921	36	30						1	3	2
1922	31	27							4	
1923	9	8							1	
	1614	1197	2	5	48	10	3	6	311	32

FORTEGNELSE
OVER
NAVNEFORANDRINGER.

- Andersen, Jakob se Broholm, J. A.*
Christensen, Christian Jepsen se Rise, C. J.
Christensen, Richard se Kold-Christensen, R.
Hansen, Anton Victor se Skytballe-Hansen, A. V.
Hansen, Theodor Ludvig se Mickdahl, T. L. II.
Jakobsen, Johannes se Kjeldberg, J.
Jensen, Carl Valdemar Emil se Aagerup, C. V. E.
Jensen, Hans Oluf se Schmit-Jensen, H. O.
Jensen, Jens Christian se Indslev, J. C.
Jensen, Jens Hans se Teglmann, J. H.
Jensen, Jens Nicolaj se Vinding, J. N. J.
Jensen, Niels se Johansen, N.
Jensen, Niels Christian se Norklit Jensen, N. C.
Jensen, Olaf Georg se Kochtved Jensen, O. G.
Jensen, Paul se Eskesen-Jensen, P.
Jensen, William se Lænkholm, W.
Jørgensen, Ole Christian se Swan, O. C.
Knudsen-Nielsen se Knudsen, N. P.
Larsen, Jørgen Hansen se Rath, J. H.
Larsen, Niels Christian Arthur se Danisland, N. C. A.
Lauridsen, Jens se Kring-Lauridsen, J.
Madsen, Otto Peter Traugott se Grüner-Madsen, O. P. T.
Madsen, Thorvald se Lekmann Madsen, T.
Mogensen, Carl Otto se Thamdrup, C. O. M.
Müller, Sigismund Ludvig Carl se Herlov-Müller, S. L. C.
Møller, Jens Christian se Ulf-Møller.
Nielsen, Carl Diderik se Vebæk, C. D.
Nielsen, Henrik se Stroger, H.
Nielsen, Hans Knudsen se Eskelund, H. K.
Nielsen, Hans Peter Christian se Kjellerup-Nielsen, H. P. C.
Nielsen, Johannes Thorgny se Tendal, J. T.
Nielsen, Lars se Okkels, L.
Nielsen, Niels se Vandrup Nielsen, N.
Nielsen, Niels Christian se Krogsgaard Nielsen, N. C.
Nielsen, Rasmus Ask se Ask, R. N.

Nielsen Poulsen, Soren se Poulsen, S.
Pedersen, Knud se Nielsen-Sorring, K.
Pedersen, Lars Møller se Lindrup, L. M.
Petersen, Johan Rudolf se Oien, J. R.
Petersen, Niels se Nissen Petersen, N.
Poulsen, Jens se Mumgaard, J.
Rasmussen, Rasmus se Krogh, R. R.
Sorensen, Soren se Pilgaard Sorensen, S.



MINDESMÆRKE FOR PETER CHRISTIAN ABILDGAARD
REJST AF DANSKE DYRLÆGER 1910