



Dette værk er downloadet fra Danskernes Historie Online

Danskernes Historie Online er Danmarks største digitaliseringsprojekt af litteratur inden for emner som personalhistorie, lokalhistorie og slægtsforskning. Biblioteket hører under den almennyttige forening Danske Slægtsforskere. Vi bevarer vores fælles kulturarv, digitaliserer den og stiller den til rådighed for alle interesserede.

Støt vores arbejde – Bliv sponsor

Som sponsor i biblioteket opnår du en række fordele. Læs mere om fordele og sponsorat her:

<https://slaegtsbibliotek.dk/sponsorat>

Ophavsret

Biblioteket indeholder værker både med og uden ophavsret. For værker, som er omfattet af ophavsret, må PDF-filen kun benyttes til personligt brug.

Links

Slægtsforskerens Bibliotek: <https://slaegtsbibliotek.dk>

Danske Slægtsforskere: <https://slaegt.dk>

FORTEGNELSE
OVER
DANSKE
HAVEBRUGSKANDIDATER
1865—1946

VED A. PEDERSEN

KØBENHAVN

MCMXLVII

F O R O R D

I 1883 udkom »Fortegnelse over de afgaaede Kandidater samt Direktører, Lærere og Assisterer ved den kgl. Veterinær- og Landbohøjskole 1858—83«. I 1904 kom den første selvstændige Fortegnelse over danske Havebrugskandidater. Udgiverne af denne »Fortegnelse over Havebrugskandidater 1865—1903« var Botanisk Gartner Axel Lange og daværende Handelsgartner, senere Kirkegaardsinspektør Olaf Trier. Anden Udgave, der omfattede Perioden 1865—1910, kom i 1911, og Tredie Udgave, der omfattede Aarene 1865—1921, kom i 1922 under Titlen »Danske Havebrugskandidater«. Redaktionen varetoges fortsat af Lange og Trier, men nu som senere var Foreningen af danske Havebrugskandidater Udgiver. Fjerde Udgave af »Danske Havebrugskandidater 1865—1931« udkom i 1931 med Axel Lange og A. Pedersen som Redaktører. Denne Havebrugskandidaternes »Blaa Bog« var paa 96 Sider, medens første Udgave kun var paa 22 Sider. I 1937 udkom der under Redaktion af A. Pedersen og Johannes Tholle et Supplement til Fjerde Udgave: »Danske Havebrugskandidater 1932—1937«.

Det store Antal dimitterede Kandidater siden 1937 og Betimeligheden af at føre Fortegnelsen op til Dato gjorde det meget ønskeligt med en ny Udgave, hvorfor Foreningen af danske Havebrugskandidater tog Initiativet til Udgivelse af en saadan og overdrog Redaktionen til undertegnede. Det ret betydelige Arbejde med Indsamling af Materialet begyndte i 1944 med Udsendelse af Spørgeskemaer til de Kandidater, hvis Adresse var kendt. Desværre har den mangelfulde Forbindelse med Udlandet medført, at der ikke har kunnet fremskaffes Oplysninger om mange af de Kandidater, der er rejst bort fra Danmark.

Idet jeg bringer Foreningen og Havebrugskandidaterne min bedste Tak for den mig viste Tillid og Hjælpssomhed, beder jeg om Over-

bærenhed, hvis der i Fortegnelsen skulde være Fejl. I et Materiale af denne Art er saadanne vanskelige at undgaa. Jeg har lagt Vægt paa at give saa fyldige Oplysninger som muligt; derved og ved, at Kandidaternes Antal nu er 537, er Stoffet svulmet op; men til Gengæld er Bogens Størrelse reduceret noget ved Brug af forholdsvis smaa Typer.

Paa Foreningen af danske Havebrugskandidaters Generalforsamling i Eftersommeren 1945 blev det vedtaget, at den nye Udgave skulde forsynes med Billeder af Kandidaterne, hvorefter Redaktionen gik i Gang med at fremskaffe de nødvendige Fotografier. Desværre er det ikke lykkedes at faa alle Kandidaterne portrætterede. Maaske det ved fælles Anstrengelser kan opnaas at faa næste Udgave af Fortegnelsen mere komplet i saa Henseende.

Fortegnelse over Kandidaterne efterfølges af et Tillæg, hvori der findes Oplysninger om de Havebrugsstuderende, der i 1946 gik paa 3. og 2. Kursus. Bogen afsluttes med en statistisk Oversigt over en Række Forhold vedrørende Kandidaternes Livsstilling m. v.

Angaaende Kandidaternes litterære Virksomhed henvises til Bogen »Den danske botaniske Litteratur 1912—39« ved Carl Christensen.

Assistent ved Landbohøjskolens Havebrugsafdeling, mag. scient. J. H. Wanscher, har ydet værdifuld Bistand ved Bogens Udarbejdelse.

København i Januar 1947.

A. Pedersen.

1865.

1. **Georg Frederik Brøchner**, f. 29. Nov. 1847 paa Dalsgaard v. Jellinge. F.: Proprietær B. Uddannet i Enrum Have og paa Rosenb. Kort efter Eks. (I) opgav B. Gartervejen og nedsatte sig som Grosserer i Kbh. Opholdt sig mest i England. Var i Live i 1925, men er nu formentlig afgaaet ved Døden.

Lit. Virks.: Art. i Berl. T., Medd., Naturen og Mennesket i 1890, Ts. f. Ha. samt i en Del engelske og amerikanske Tidsskrifter Har udgivet og oversat flere Bøger, bl. a. »Nordiske Villaer og Hjem« 1910.

1866.

2. † **Andreas Barfoed**, f. 11. Febr. 1843 i Svendb. F.: Købm. B. Var i Lære paa to Herregaarde paa Fyn og en Sommer Gt. paa Skodsborg Badehotel. Efter Eks. (II) rejste B. til Tyskl. Var en Tid Bestyrer af en Blomsterh. i Kbh., derefter i 14 Aar Gt. paa Nedergaard paa Langeland og i 1890erne i 8 Aar Gt. paa Lundbygaard ved Næstved. I 1900—02 Gt. paa Selchausdal. Fra 1902 til sin Død, 8. Sept. 1906, var B. Gt. paa Kattingeværk v. Roskilde

3. † **Stephan Peter Nyeland**, f. 12. Sept. 1845 i Korsør. F.: Grosserer N. Udd. hos Hdlgt. Fr. Wendt, Roskilde, og 1861—63 hos Hdlgt. F. J. Koch, Kbh. Efter Eks. (I) var N. Docent Dybdahls Ass. ved Ldbh. og var derefter Medhj. i Tranekjær Slotshave. Tog 1870 E. i Pl. og B. Efter denne Eks. tiltraadte N. en Rejse til Belg. og Engl., derefter atter til Belg., hvor han studerede Frugttræbeskæring ved Vilvorde, og tog 1876 Eks. med Diplom af 1. Grad i nævnte Fag. I et Aar Gt. paa Gyldenholm, hvor han anlagde Haven. Var 1869—74 Ass. paa Ldbh. Oprettede 1875 Havebrugshøjskolen »Vilvorde«, for hvilken han var Dir. til 1. April 1905. Var Medstifter af Det jydskes Haveselskab. R. af Dbg.



I mange Aar var N. Leder af Statens Lærerkursus i Havebrug.

Syslede meget med havebrugshistoriske Studier og drev, efter ca. 1906 at have bosat sig ved Gudhjem, nogen Forsøgsvirksomhed dér. Boede sine sidste Leveaar paa Christiansø. Døde 11. Dec. 1922 i Rønne; begr. paa Gentofte Kgd. Se om N.: *Vilvordes Minde*, Norsk H. 1893 S. 179—183, G. T. 1922 S. 609—610 og i Jy. H. 1873—1923. D. biog. L. XVII. Biogr. i N. i. H. Udførlig Omtale i »Stephan Nyeland. Et Hundre-aarsminde 1845—1945 ved Jens Østergaard og Valdemar Jensen, udg. af »Vilvordes Minde«, Kbh. 1945, 134 S.

Stephan Nyelands Mindelegat, oprettet 1901 ved Bidrag fra gamle Elever, Kapital: 1000 Kroner, giver aarligt Præmie til den Kandidat, der ved Afgangen fra »Vilvorde« faar den bedste Eksamen.

Lit. Virks.: Den nyere Beskæringsmaade, 1873, 22 S. Særtr.; Frugthavedyrkningen, Kbh. 1873, 272 S., 2. Udg. 1879, 351 S.; Køkkenhavedyrkningen, Kbh. 1878, 249 S., 2. Udg. 1886, 306 S.; Blomstervennen, Kbh. 1878, 126 S., 6. Udg. 1907, 229 S.; Alléerne i og omkring Hovedstaden, 1879, 16 S.; Havevennen, Kbh. 1880, 160 S., 5. Udg.: I Blomsterhaven 80 S., II Frugthaven 62 S., III Køkkenhaven 52 S. Kbh. 1915; Fundne Blade, Kbh. 1881, 95 S.; Frugttrædyrkning og Frugtanvendelse, Kbh. 1893, 141 S.; Frugtanvendelsen, Kbh. 1893, 164 S.; Nogle Ord om Frugtanvendelse, Kbh. 1894, 4 S.; To Foredrag om Frugtanvendelse, Kbh. 1894, 32 S.; Køkkenhavedyrkning samt Køkkenurters Opbevaring og Anvendelse, Kbh. 1896, 242 S.; Hvorledes bør den lavere Havebrugsundervisning ordnes? 1899, udgivet af Det kongelige Selskab for Norges Vel; Køkkenhavedyrkning, Kbh. 1913, 159 S.; Køkkenurter, Kbh. 1914, 79 S.; Frugt, Kbh. 1914, 78 S.; Forskellige Beretn. om Havebrugshøjskolen »Vilvorde«s Virksomhed. — Art. og Afh. i Berl. T., Bot. Ts., G. T., Ha., Norsk H., Ts. f. Ha., Ts. f. L., Ts. for det norske Landbrug, V. H. 2., Yd.; flere af disse foreligger som Særtryk. N.s skriftlige Optegnelser om Havebrugets Historie i Danmark er opbevarede paa Ldbh. Er gennemgaaet og i Uddrag benyttet af Havearkitekt J. Tholle i historiske Afhandlinger. — Nyelands Bogsamling blev i 1922 købt af Selskabet for Norges Vel, der har bestemt, at den skal indgaa i et kommende norsk Centralbibliotek for Havebrugslitteratur. Samlingen omfatter 1679 Numre af forskellig Karakter.

1867.

4. † **Peter Michael Helstrup**, f. 20. Okt. 1845 i Horsens. F.: Gartner H. Tog 1866 Almindelig Gartnereks. med Kar. g. I; Dimissionsstedet var L. A. Hansens Enkes Hdlgri. H. var den sidste, der tog denne Eks., idet den ophævedes samme Aar. Efter Eks. (I) var H. Medhj. i Bot. H. Døde 1868 i Horsens.

5. † **Wilhelm August Ravnkilde**, f. 12. Maj 1847 i Saksøbing. F.: Kancelliraad R. Udd. før Eks.: Fuglsang paa Loll., Hdlgt. Hintze, Hdlgt. Ludvig Hansens Enke. Rejste efter Eks. (II) til Udl.: 1868 Edinburgh, 1868—71 Austr. og Ny Zeel. Var i sin Tid Blomsterhandler i Stockh. Afgaaet ved Døden, formentlig i 1920erne.

1869.

6. † **Mads Peter Andersen**, f. 17. Apr. 1850 paa Marienborg, Møen, hvor F. var Skovfoged. Udd. paa Marienborg, Medhj. paa Gisselfeld og hos Hdlgt. Bøgh, Horsens. (I). Tog 1871 E. i Pl. og B. I 1875—78 rejste A. i Udl.: Hugh Low & Co., London, Lawson, Edinburgh, Aug. van Geert, Gent, og Transon frères, Orleans. 1878—88 Gt. paa Vrams-Gunnarstorp, Skaane. Fra 1889 Hdlgt. i Jönköping; overlod 1918 Planteskole og Drivhuse til Sønnen R. A. A. (se Nr. 169) og fortsatte selv med Dyrkning af Alpeplanter (»Grytet«). Døde paa Rejse i Gabes i Tunis 8. Dec. 1926. Se om A. i G. T. 1927 S. 6—7, S. p. f. å. 1927 S. 60—61 og i »Viola« 1926 Nr. 51—52. Biogr. i N. i. H.

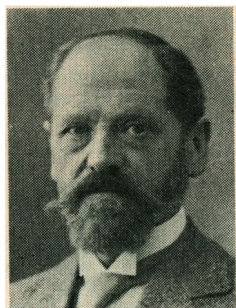

A. foretog hyppigt Rejser for at deltage i Kongresser eller for at indsamle Planter. Drev praktiske og videnskabelige Studier og stod i Forbindelse med Videnskabsmænd i mange Lande.

Lit. Virks.: Frukthuset med dertil hørende kulturer, Jönk. 1891, 96 S.; Vinodling, Jönk. 1915, 72 S.; Fjällväxter (Særtr.), Stockh. 1916, 32 S. — Art. i Gard. Chron., Mitt. d. d. G., N. i. H. 1., 2. og 3., Sv. Mosskulturforens. Ts., Trädgården og Tappan.

1870.

7. **Jens Peter Frederik Jensen**, f. 20. Aug. 1848 i Aarhus. F.: Brygger. Var 1866—68 Elev paa Rosenborg. (III). Rejste til Udlandet; var en Tid Plantesamler paa Stillehavserne.

1871.

8. † **Valdemar Andreas Troels Andersen**, f. 6. Okt. 1850 i Nordrup v. Ringsted. F.: Præst. Udd. paa Giesegaard og 1867—69 paa Rosenb. (III). 1871—74 Gt. paa Hofmangave; rejste 1875—77 i Udl.: Dalkeith i Skotland, Jardin des plantes, Paris, og Hdlgt. Van Houtte, Belg. 1877—89 Gt. paa Egeskov, Fyn. Indtraadte 1889 som Parthaver i Svigerfaderen, H. C. Bredsteds Hdlgri., der ophævedes 1897. I 1896 Hdlgt., Sophiesminde, Odense. A. boede sine sidste Leveaar paa Frb. Døde 19. Apr. 1923. Nekrolog i G. T. 1923 S. 209. Se ogsaa G. V. S. 1323. — Var en teoretisk og praktisk dygtig Mand, der hjembragte mange Udstillingspræmier.

Lit. Virks.: Art. i G. T., Ts. f. Ha. og V. H.



9. † Christian Erhard Hansen (kaldt Dagnæs Hansen), f. 26. Dec. 1845 i Nykøb. F., hvor F. var Præst. Udd. paa Lerchenborg; efter Eks. (I) en Tid ansat hos Hdlgt. Harries, Maribo, samt paa en Herregaard i Nordsj. Tog 1875 Dyr lægeeks. (II) og nedsatte sig som Dyr læge i Vordingb. Var 1887—92 tillige Bestyrer for Vordingb. Landsogns Fattighaard. Døde 23. Maj 1909 paa Middelfart Sindssygehospital.



10. † Carl Hansen, f. 5. April 1848 i Vejle. F.: Skomagermester. Var 1867—69 Elev paa Rosenb. (I). Tog 1871 E i Pl. og B. H. var en Tid i Bot. H. og rejste derpaa til Udl.: 1873—74 Kew Gardens, 1874—75 Paris, 1875 Zürich og 1876 Wien. I 1876—77 Medhj. i Bot. H., Kbh., og fra 1877 til Udgangen af 1879 Gt. paa Lerchenborg. Fra 1. Jan. 1880 var H. Do-cent i Havebrug paa Ldbh., fra 1. Maj 1892 Lektor og fra 13. Febr. 1903 Professor, fra hvilken Stilling H. samme Aar afgik med Pension. Af udenl. Udmærkelser besad H. den franske »Officier de l'instruction« og 1900 blev han Kommandør af den russiske Stanislauorden. H. døde d. 23. Sept. 1903 og ligger begravet paa Humlebæk Kirkegaard, hvor der i 1906 af Venner og Kolleger rejstes en Mindesten over ham. Se om H. Gf. 34. Aarg. 1885, S. 352, og 52. Aarg. 1903, S. 560; D. kgl. Vet. Ldbh. Festskr. 1908. Endvidere Vort Land 27. Sept., 30. Sept., 2. Okt., 3. Okt., 5. Okt. 1903, D. bi. Hleks., og i D. biog. L. IX, Biogr. i N. i. H. Portr. paa Ldbh.s Havebrugsafdeling.

Lit. Virks.: Pinetum Danicum, trykt i Journal of the royal horticultural society, London 1892 og som Særtryk 224 S.; Forelæsninger over Havebrugslære, Kbh. 1893 (autogr.); Tulipanen, dens Historie og Dyrkning, Kbh., og Christ. 1900, 32 S. — Endvidere skrev H i forsk. Fagskr. Art. og Afh., af hvilke flere foreligger som Særtryk, ogsaa paa fremmede Sprog. De Fagskrifter H. navnlig har skrevet i er: Beretn. for Landmandsforsaml., D. H. 1., D. H. T., Gf., G. T., Ha., Letterst. Ts., Norsk H., Ts. f. Ha., U. f. L., V. H., 1. og 2. og Yd.

Carl Hansen, der var en begavet og særpræget Mand med uregelm. Livsførelse, var indtil 1892 Bestyrer af Ldbh.s Haver. Han interesserede sig ikke mindst for Forstbotanisk Have i Charlottenlund, i hvilken han lod plante et større Antal, dengang sjældne Naaletræer. Var meget paa Rejse. Fik paa Verdensudstillingen i Paris i 1889 Guld- og Sølvmedaille.

11. Jens Hansen, f. 19. Jan. 1849 i Taastrup, hvor F. var Smed. (I). H. var 1873—74 Undergt. paa Ravnholt, 1874—76 Gt. paa Hummeltofte og i 1877 Lærer paa Vilvorde. Foretog med ministeriel Under-

støttelse (ialt 1500 Kr.) en 3 Aars Rejse til Udl., paa hvilken han dels gjorde Studier, dels tog Arbejde forsk. Steder, bl. a. et halvt Aar hos Lawson, Edinburgh, et halvt Aar hos Rivers, Sawbridgeworth, en kort Tid hos Transon frères, Orleans, en kort Tid 1879 i Jardin des plantes, Paris; senere hos Haage & Schmidt, Erfurt, og Harms, Hamburg, indtil han i Juni 1880 vendte hjem igen. I Aarene 1881—87 var H. Hdlgt. i Vordingborg (»Valdal«). Rejste 1888 til Argentina; havde her nogle Privatgartnerpladser og var fra 1893 Planteskoleejer i Carapahay, Tigre, Argentina.

Lit. Virks.: Art. i D. H. 1. og Ts. f. Ha.

12. † Kornelius Jensen, f. 13. Jan. 1851 i Nørre-Ørslev; F. var Skolelærer. Var 1865—67 i Lære paa Ourupgaard, 1867—69 paa Rosenb. Efter Eks. (II) var J. 1873—1876 Blomstergt. paa Rosenb. Rejste derpaa til Nord-Amer., hvor han ernærede sig som Kusk. Død ca. 1876. Omtalt i G. V. S. 1074.

13. † Christian Frederik Paludan, f. 16. Jan. 1850 i Nebsager. F.: Provst P. Lærte Faget paa Fuglsang og 1867—69 paa Rosenborg. (I). Tog 1872 Eks. i Pl. og B. I Aarene 1871—73 Undergt. paa Bernstorff, 1873—75 i Udl., særlig Finland, hvor han ca. 1 Aar drev Hdlgtri. i Komp. med M. Stenius (Nr. 14), 1875—83 Hdlgt. i Randers, 1883—88 Undergt. paa Rosenborg og fra 1. Okt. 1888 til 1909, da Have og Lærestalt blev nedlagt, Slotsgt. paa Rosenborg og fra Okt. 1912 til 1924 Slotsgartner paa Bernstorff. Derefter bosat i Gentofte, hvor han døde d. 23. Nov.—1933. Begr. paa Gentofte Kgd.

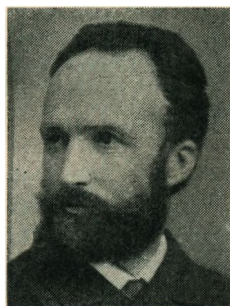

P. var 1892—98 Børgerrepr. i Kbh. I nogle Aar Bestyrelsesmedl. i D. kgl. d. H., Repræsentant i A. d. G. og 1906—09 Form. for denne Forening. I 1932 udnævnt til Ære-medl. Ministeriets Tilforordnede ved A. d. G.s praktiske Prøve. Fra 1893—1932 med Afbydelser Censor paa Ldbh. Medl. af B. f. Østerlandsmissionen. R. af Dbg., Preussisk Kroneorden, Vasaordenen, St. Olafsorden. Se om P. i D. bi. Hleks., G. T. 1920 S. 13 og 1933 S. 669, Trædgårdsodlaren 1933 S. 316, G. V. S. 1074, Biogr. i N. i. H.

Lit. Virks.: Afsluttede efter Rothes Død »Grundlag for Vejledning i Plantedrivning« 2. Del 2. Halvb., Kbh. 1890, 68 S. — Art. i D. H. T., G. T., Ha., N. i. H. 1., 2. og 3. Udg., »Prydplanter og Nytteplanter« og V. H. 1.

P. var en meget vidende, dygtig, alsidig og pligtopfyldende Embedsmand og agtet Fagmand med udpræget kirkelige og sociale Interesser.



14. † **Mårten Gabriel Stenius**, f. 11. Maj 1844 i Kondiolaks i Finland. Faderen var Præst. Studerede først Pharmacie, i hvilket Fag han tog Eks. i 1864. Gik i 1869 over til Havebrugget og arbejdede først ved Anlægsgri. (II). Grundlagde 1874 i Helsingfors sammen m. C. F. Paludan (Nr. 13) et Gartneri, som S. Aaret efter overtog alene. I Aarene 1874—80 havde Firmaet en aarlig Understøttelse paa 6,000 Mark for at holde en Havebrugsskole i Gang. 1895 ændredes Firmaet til et A/S med S. som Dir., og 1902 trak S. sig tilbage fra den praktiske Gartnervirksomhed og levede som Partikulier; var dog stadig Dir. for Aktieselskabet, som paa sine Grunde anlagde Villabyen Haga, hvor S. var bosat. Døde 22. Apr. 1906.

S. har givet Tegning til og anlagt talrige private og offentlige Parke og Haver. Udnævntes 1876 til Medl. af D. keiserlige hushållningssällskapet i Abo. I 1881 var S. med til at stifte Foreningen »Aura trädgårdsvänner«, og 1888 grundlagde han »Helsingfors Trädgårdsgille«, som i 1897 omdannedes til »Trädgårdssodlingens vänner i Helsingfors«. Medstifter af »Finska trädgårdsföreningen« og blev i 1885 valgt til Medl. af Literatursällskapet i Finland. Omtalt i G. V. S. 1073.

1872.

15. † **Gustav Bockelund**, f. 3. Nov. 1853 i Helsingør; F.: Naalemagermester. Udd. hos Hdlgt. M. Hansen, Kbh. Efter Eks. (II) var B. 1872—74 ansat paa Rosenb. og 1874—76 Medhj. paa Ourupg. Døde 28. Juni 1876 ved en ulykkelig Hændelse under Aftjenelsen af sin Værnepligt paa Trekroner.



16. † **Dorus Theus Poulsen**, f. 29. Nov. 1850 paa Kjærsgaard, Jyll.; F.: Propr. Dines P. Udd. i Silkeb., paa Frijsenborg, senere hos Hdlgt. J. E. Ohlsens Enke og hos Fløystrup paa Nørrebro i Kbh. Efter Eks. (I) rejste P. i Udl., var bl. a. hos Henderson, London, og efter Hjemkomsten 1874—78 Ass. paa Ldbh. Fra 1878 indtil sin Død 23. Juli 1925 Hdlgt. og Planteskoleejer paa Frb. Udvidede Firmaet ved Køb af »Kelleris« i Kvistgaard. — Begr. p. Espergærde Kgd.

P. var virksom ved S sammenslutn. i 1887 mellem »Dansk Gartnerforening« og »Almindelig Gartnerforening« og blev, da S sammenslutningen var fuldbyrdet, A. d. G.s Næstform., fra 1898 til 1906 dens Form. 1884—93. Censor ved Ldbh. I flere Aar var P. Medl. af Frb. Kommunalbestyrelse og Ligningskommission. R. af Dbg. og Vasa. Se om P.: Brickas biogr.

Leks., D. bi. Hleks. m. Portr., D. biog. L. XVIII, G. T. 1920 S. 229, G. T. 1925 S. 349—50, G. V. S. 99 m. fl. Biogr. i N. i. H.

Lit. Virks.: Afsluttede Dybdahls: Jordbær og Frugtbusk-Arter, Kbh. 1879, 389 og XXXVI S. — Art i D. H. T., G. T., Ha., N. i. H., 1. 2. og 3., N. H. T., Norsk H., Ts. f. Ha., V. H. 1.

P. var en alsidig og meget dygtig Gartner og en initiativrig Foreningsmand. Anset blandt baade Fagfæller og Medborgere. Var i en Aarrække Gartnerstandens førende Skikkelse; kom let i Opposition til Folk med en anden Mening.

1873.

17. † **Jens Geert Bolwig**, f. 9. Aug. 1851 i Follerup, hvor F. var Landmand. Udd. paa Basnæs og dernæst 1869—71 Elev paa Rosenb. Rejste efter Eks. (I) til Udl. og var en Tid ansat i Kensington Garden, London, I Efteraaret 1876 rejste B. til Austr., hvor han nedsatte sig som Hdlgt. i Keswick nær Adelaide. Døde i Adelaide 24. Juli 1919.

Lit. Virks.: Art. i Ts. f. Ha.

18. † **Otto Troels Laurentius Koch**, f. 8. Dec. 1853 paa Frijsenborg. F.: Gt. K. Udd. i Frijsenborg Have, hos Bøgh, Horsens, og hos Hdlgt. Rathsack. Efter Eks. (II) opholdt K. sig i Paris og oprettede senere et Gartneri i Kbh. Rejste atter til Udl., opholdt sig i Wien og kom dernæst til Rusl., hvor han en Aarrække var Gt. hos Fyrst Orloff, Strelna ved St. Petersborg. Døde Aug. 1913.

19. † **Ludolph Frederik Hector Krohn**, f. 28. Nov. 1850 i V. Aaby, Fyn. F.: Præst. Udd. 1868—70 paa Langesø, Fyn. Efter Eks. (I) var K. 1874 Medhj. i Bot. H. under Flytningen og gik samme Aar over til Landvæsenet. 1891—1902 Hospitalsforvalter paa Sindssygehospitalet Oringe. Fra 1902 til sin Død 29. Jan. 1915 Partikulier og Husejer i Kbh.

20. † **Johannes Gustav Frederik Nagel**, f. 26. Nov. 1849 i Kbh. F.: Bogholder N. Var 1869—71 Elev paa Rosenb. (I). Tog 1875 E. i Pl. og B. I 1887—91 Ass. ved Inspektoratet for De off. Lysthaver. Var derefter i en lang Aarr. Blomsterh. paa Frb. Døde 30. Juli 1925. — Om N. se G. V. S. 923.

21. † **Emil Frederik Daniel Petersen**, f. 16. Marts 1849 i Kbh. F.: Kobberstikker P. Udd. paa Svanholm og 1869—71 Elev paa Rosenb. (I). Tog 1874 E. i Pl. og B. Var 1873—74 Medhj. paa Gisselfeld. Købte 1874 Christiansdal i Valby, hvor P. anlagde Gartneri, som han drev til sin Død 19. Okt. 1910. — Begr. p. Vestre Kgd., Kbh.

P. var 1884—1901 Censor ved Ldbh. og 1885—1907 Censor ved Vilvorde. Nekrolog i G. T. 1910 S. 196. Se ogsaa G. V. S. 898.

Lit. Virks.: Enkelte Art. i Ts. f. Ha.



1874.



22. † Jens Jørgen Hansen, f. 5. Apr. 1851 i Hatting v. Horsens; F.: Husm. Udd. paa Boller v. Horsens, Elev paa Gjedved Folkehøjskole og var derefter paa Erholm og i Bot. H. Efter Eks. (I) var H. 1875—83 Gt. paa Vedbygaard. Fra 1883 Hdlgt. i Faaborg og 1892—1908 Graver ssts. Død i Faaborg 27. Marts 1922. Se om H.: G. T. 1922 S. 165 og i G. V. S. 474.

H. var i 25 Aar Repr. i A. d. G. og i en Aarr. Form. for Hjælpekaskebestyrelsen i Faaborg.

Lit. Virks.: De fynske Vin- og Konserverfabrikkers Historie 1888—92, Odense 1892, 38

S. — Art. og Afh. i Fri G. T., G. T., Ha., N. i. H. 1., 2. og 3., Ts. f. Ha. og V. H.

1875.



23. † Johan Pauli Fløystrup, f. 30. Okt. 1855 i Kattrup v. Horsens. F.: Hdlgt. C. G. Fløystrup. Udd. hos Faderen, paa Boller og i Ldbh.s Have. Efter Eks. (II) var F. 1875—76 Undergt. paa Bregentved og 1876—80 i C. G. Fløystrups Hdlgt. I 1880 oprettede F. sit eget Gartneri i Kbh., som han drev til 1905, levede derefter som Rentier i Kbh. — Gift m. en Datter af Hdlgt. Bøgh, Horsens. Døde 13. Juni 1929. Begr. p. Assist. Kgd., Kbh. F var i 1893—1905 Repræsentant i A. d. G., var en Tid Form. for dennes 1. Kreds. Fra 1899 til 1926 med Afbrydelser Censor v. Ldbh.

Fungerede 1906—07 som Sekr. i A. d. G. Fra 1910 Medl. af B. f. D. kgl. d. H. og fra 1917 til 1922 tillige dets Sekr. Fra 1909 til sin Død Sekr. og Kass. i G. H. Fra 1915 til 1928 Medl. af B. f. F. af d. H. Medl. af Bestyrelsesraadet i Forsikringsselskabet »Danmark«, Medl. af B. f. Simeons Kirken og af Foreningen til Lærlinges Uddannelse. R. af Dbg. 1923. Se om F. i G. T. 1929 S. 362, D. biogr. L. VII, Biogr. i N. i. H.

Lit. Virks.: I D. H. og G. skrevet »Gartneriets Udvikling til Erhverv«; »Blomstergartneriet«; »Havebrugsorganisationerne«, Art. i G. T., N. i. H. 1., 2. og 3. og i Salmonsens Konversationsleks. 2. Udg.

F. var en fremragende Gartner og en nobel og stilfærdig Personlighed. — Skænkede en Del Faglitteratur og en Række Medailler, tilkendt ham selv og Faderen for fremragende Udstillingspræstationer, til Ldbh.s Havebrugssamling.

24. † Laurits Vilhelm Fog, f. 20. Juli 1854 i Kbh. F.: Præst. Udd. hos Fr. Wendt, Roskilde, og 1871—73 Elev paa Rosenb. Efter Eks. (I) var F. 1877 Medhj. hos Bøgh i Horsens. Begyndte i 1881 at studere ved

Universitetet, underviste samtidigt i københavnske Skoler i Botanik og Zoologi. Tog 1887 teol. Embedseks. Var 1887—89 Kapellan i Ølstykke og fra 1889 til 1924 Sognepræst i Uggerslev og Nørre-Højrup, Fyn. Død i Odense 6. Sept. 1929 og begravet paa Uggerslev Kirkegaard, hvor Menigheden har rejst ham et Mindesmærke. — F. var 1907—1919 Medl. af B. f. Præsteforeningen.

Lit. Virks.: F. skrev i kirkelige Blade om praktiske, kirkelige Spørgsmaal, altid signeret L. V. Fog.

25. † **Jens Mathias Vilhelm Gissemann**, f. 14. Sept. 1855 i Kbh. F.: Restauratør G. Udd. hos Hdlgt. L. Rath sack, Ludv. Hansens Enke, 1872—73 paa Rosenb. og 1873 i Ldbh.s H. Efter Eks. (III) Medhj. hos Hdlgt. Rath sack, derefter forsk. Steder i Udl.: Hugh Low & Co., London, Lawson, Edinburgh, et Par Godser i Frankrig og Stadsparken i Wien. Var fra 1887 til sin Død 8. Juni 1915 Restauratør paa Frb. (»Gimle«). Havde her rig Lejlighed til at holde Forbindelsen med Ldbh. og dens Studerende vedlige.



26. † **Hector Frederik Jansen Estrup Høyer**, f. 6. Juni 1853 i Asminderup v. Holbæk, hvor F. var Præst. (III). Var 1875—77 ansat paa Rosenb. Fra 1880 til Dec. 1913 Hdlgt. paa Frb. Bosat paa Frb. — Død d. 4. Maj 1933. Se om H. i D. biogr. L. XI.

27. † **Jens Jakob Mortensen-Barrit**, f. 28. Dec. 1851 i Nørre-Alslev, Falster; F.: Husm. (III). I 1881 paa Rejse i Udl. Var en Tid Havebrugskons. og Hdlgt. i Barrit v. Horsens, derpaa 1892—94 Forst. for Viby Højskole og 1894—97 for Kolind Højskole, hvorefter M. ledede Vandrekursus for Landmænd og drev Landbrug paa sin Ejendom »Karmarkshus« i Lavrbjerg, Jyll. Døde 1909.

Lit. Virks.: De færligste Ukrudtsplanter's Vækst og Udryddelse, Kbh. 1887, 46 S.; Græsarter og Foderurter, Kolding 1881, 48 S. — Desuden andre Bøger paa Landbrugets Omraade; endvidere Art. i Ceres og i G. T.

1876.

28. † **Gustav Hugh Carstensen**, f. 12. Febr. 1855 i Husum, Slesvig; F.: Kaptajn og Digeinsp. C. Udd. paa Bernstorff og 1872—74 Elev paa Rosenb. (I). Tog 1877 E. i Pl. og B. Var 1876—78 hos Bøgh, Horsens. Med Statsunderstøttelse 1878—79 Rejse til Udl.: Royal hort soc., Chiswick, Barr & Sugden, Tooting, Jardin des plantes, Paris. 1879—80 Undergt. paa Vallø og 1881 Ass. ved D. off. Lysthaver. Forpagtede 1882—86 De kongelige Haver v. Sorgenfri. Rejste til London og derpaa

til Bombay, hvor han blev Dir. for de offentlige Lysthaver. Døde 27. Aug. 1892. Se om C. i G. V. S. 803 og 923. Biogr. i N. i. H.

Lit. Virks.: Art. i G. T., Ts. f. Ha., V. H. 1. Endvidere Bombay gardens, 19 S., Landscape gardening in native states (Bombay nat. soc.) 1891, 11 S., og Bombay ferneries (Bombay nat. soc.) 1891.

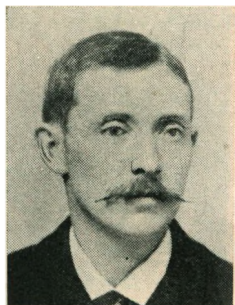

29. † Johannes Wilhelm Tscherning, f. 2. Apr. 1856 i Østrup v. Odense. F.: Kirkesanger og Skolelærer T. Udd. hos Bredsted, Odense. Efter Eks. (I) tog T. 1876 E. i Pl. og B., hvorefter han var et Aar hos Hdlgt. Fr. Wendt, Roskilde. I. Aarene 1877—81 opholdt T. sig i Udl.: Orleans, Paris, Quedlinburg, afbrudt af et Ophold i Horsens Vinteren 1878—79 som Medhj. hos Hdlgt. Bøgh. Var 1881—88 Medhj. og 1888—90 Undergt. i Bot. H. Døde 20. Sept. 1890. Se om T. i D. biog. L. XXIV.

Lit. Virks.: Den nordtyske Frøavl, Rejseberetning til »Foreningen til Kulturplanternes Forbedring« trykt i »Om Landbrugets Kulturplanter og dertil hørende Frøavl« Nr. 4 S. 1—19, 1884. Endvidere Art. i D. H. I., G. T., Ts. f. Ha. og V. H. 1.

1877.



30. † Leopold Hans Andreas Helweg (i hans tidl. Aar skrevet Helveg), f. 2. Marts 1851 i Kbh. F.: Sognepræst H. Var 1873—75 Elev paa Rosenb. (I). Tog 1878 E. i Pl. og B. I Aarene 1878—84 Ass. paa Ldbh. Fra 1886 Forsøgsleder i Foreningen til Kulturplanternes Forbedring og fra 1893 til sin Død Forsøgsleder ved Statens bevægelige Rodfrugtforsøg. Døde 6. Aug. 1920. Begr. p. Solbjerg Kgd., Kbh.

H. var 1886—1901 Red. af G. T. Han var Form. for det i 1912 af Statens Planteavlsudvalg nedsatte Udvalg for at forberede Forsøg til Undersøgelse af Læplantningens Nytte og Form. for det i 1914 af Statens Planteavlsudvalg nedsatte Udvalg ang. Organisation af stationære Havebrugsforsøg. R. af Dbg. 1918. Se om H.: Salmonsens Konversationsleks., D. bi. Hleks., G. T. 1902 S. 1 og G. T. 17. Aug. 1920, D. biog. L. X og G. V. Biogr. i N. i. H. — Forsøgsleder L. Helwegs Mindelegat giver Understøttelse til unge Mænd og Kvinder, der søger videre Uddannelse i Planteforædling; Kapital 9,800 Kr.

Lit. Virks.: Lærebog i Plantedrivning, Kbh. 1895, 79 S.; Kaaeroens og Turnipsens Bastarder og de med disse nærbeslægtede Kulturformer, 1910; Rodfrugtdyrkningen i Husmandsbruget, 1912; Krydsningsknuder

paa Kaaalroer, Turnips, Udg. paa tysk, fransk, engelsk og spansk i Bulletinerne fra det internationale Landbrugsbureau i Rom 1914. — Redigerede Nordisk illustr. Havebrugsleksikon, Kbh. 1897—1902, 753 S., 2. Udg. 1910—12, 887 S., 3. Udg. 1919—21, 482 + 612 S. Medarb. v. Brickas biogr. Leks. og Salmonsens Konversationsleks. I Ts. f. Landbrugsets Planteavl bl. a. skrevet: Monografisk Skildring af de dyrkede Gulerodsformer. — Art. i D. H. T., G. T., Ha., N. i. H. J., 2. og 3., Ts. f. Ha. og V. H. 1.

H. var en meget dygtig og hjertevindende Mand, udstraalende medfødt Myndighed. Var banebrydende paa flere Omraader.

31. † Jens August Carl Jensen, f. 13. Jan. 1852 i Korsør. F.: Portør. Realskole og forskellig privat Uddannelse da og senere. Udd. i Herregaardsgri. Blomstergri. og Planteskole-drift. I 1873—75 Bestyrer af Drivhuse, Drivbede og Frilandsblomstergri. hos Hdlgt. Fr. Wendt, Roskilde. Efter Eks. (I) 1877—1881 (kun afbrudt ved et Ophold i Tyskland) Gt. v. Taarnholm Have, Korsør, hvor J. forandrede og udvidede Park og Have. Fra 1881 til 1908 Hdlgt., og fra 1881 til 1916 Graver i Stege. Har foretaget Studierejser til Tyskl. og Bøhmen, navnlig til Gartnerlærestalter, Herregaardshaver og Handelsgartnerier. Fra 1908—28 Virksomhed bl. a. i Ø. H., hvor J. var Form. for Præstø Amts Afdeling og fungerede som Kons. for Amtsafdelingen. 1928 Æresmedl. af Ø. H. — Død d. 5. Aug. 1941. Begr. i Stege.

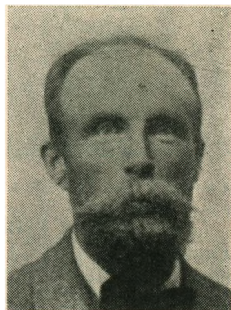

J. var 1914—28 Næstform. i Ø. H. og Medl. af B. f. D. samv. d. H., Medl. af Fællesudv. f. Oprettelsen af lokale lagttagelsesplantninger og Frugtsortsundersøgelser. Fra 1890—98 Red. af Dansk Havebrugstidende. I 24 Aar Medl. af Stege Byraad og i 8 Aar Medl. af Menighedsraadet. I 30 Aar Form. for Stege Skyttekreds etc. 1894—96 og 1924—29 Censor ved Ldbh. R. af Dbg. 1911. Se om J.: D. bi. Hleks., G. T. 1922 S. 2 og 1941 S. 371, »Haven« 1922 Nr. 2 og 1941 S. 141, D. biogr. L. XI, Biogr. i N. i. H.

Lit. Virks.: Hjemmets Flora 1883, 172 S., 2. Opl. 1896; Ordbog for Gartnere og øvrige Plantedyrkere 1886, 456 S., 2. Udg. (Ordbog for Gartnere og Botanikere) 1907, XIV + 375 S., 3. Udg. 1923, 373 S. + Tillæg 24 S., 4. Udg. ved J. Boye Petersen i 1940, 278 S. Lommebog for Havevenner 1887, 69 S.; Havens Pasning Aaret rundt, 4. Opl. 1920, 61 S.; Lommebog for Gartnere og Havevenner 1895, 205 S.; Lærebog i Frugttrædyrkning og Planteskole-drift 1902, 157 S.; Køkkenhaven 1920, 29 S., og 1926, 74 S.; Roser (Ø. H.) 1920, 21 S.; Lommebog for Gartnere og Havevenner; sammen med P. Chr. F. Borregaard 1912—15, alene 1916—28 og sammen med Irgens-Møller 1929—31; Vejledning i Formlære 1924, 27 S. — Knyttet til Red. af N. i. H. 2. og 3. Udg.; læste Korrektur og korrigerede Plantenavne. — Art. i D. H. T.,

G. T. Ha., Natt., N. i. H. 1., 2. og 3., Norsk H., V. H. 1., Yd. samt et Antal Provsblade.

J. var en meget samvittighedsfuld og dygtig Forsker, som navnlig paa Plantenomenklaturens Omraade ydede en stor Indsats.



32. † **Otto Valdemar Mourier**, f. 3. Nov. 1843 i Kbh. F.: Viceadmiral M. Inden Gartneruddannelsen opholdt M. sig 1867—69 i Rom, ansat ved det danske Konsulat. Var 1872—74 Elev paa Bernstorff, derefter 1874—75 paa Rosenb. Efter Eks. (I m. U.) Medhj. paa Bregentved, blev 1878 Ass. v. Vallø Stiftshave og fik efter Gentz' Død i 1879 dennes Stilling som Stiftsgartner, hvilken M. beklædte til 1902. Derefter indtil sin Død 4. Jan. 1922 bosat i Kbh. — Om M. se G. V. S. 367 og i D. biog. L.

Lit. Virks.: Art i G. T., Natt., N. i. H. 1., »Prydplanter og Nytteplanter« og V. H.

33. † **Gustav Valdemar Frederik Ørsted**, f. 1. Jan. 1855 i Hasle. F.: Pastor Ø. Udd. 1871—73 i Mathiesens Plsk. og 1873—75 paa Rosenb. Efter Eks. (II) 1878 Medhj. i Gregersens Køkkengtri., Amager. Rejste 1879—80 i Udl.: Skotl., Engl., Frankr. og Tyskl. Fra 1882 til sin Død 23. Sept. 1912 Hdlgt. paa Frb.

1878.



34. † **Julius Behrens**, f. 15. Febr. 1857 i Kbh., hvor F. var Skoleinspektør. Udd. hos Bøgh i Horsens og 1874—76 paa Rosenb. Efter Eks. (I) i ca. et Aar Ass. i Bot. H. Købte derefter Jord i Malmø for at starte selvstændig Virksomhed. Under Docent J. A. Dybdahls Sygdom var det paa Tale, at B. skulde vikariere ved Ldbh. (oplyst af en Broder), men da D. blev rask, faldt dette bort, og B., der havde solgt Ejendommen, rejste 1880 til Australien, hvor han i Sydney i 6—7 Aar var beskæftiget ved Park- og Haveanlæg. Rejste til Melbourne og etablerede sig som Frøhandler. Tilbragte

sine sidste Aar i Syd-Austr. Afgik ved Døden i 1939.

1879.

35. † **Adolph Frederik Frithioff Fleischer**, f. 1. Aug. 1858 paa Nybogaard v. Humlebæk. F.: Pastor F. Var 1874—75 Elev hos Gt. H. Bendt-

sen, Frydenlund, derefter hos Hdlgt. Carl Hansen, Kbh. Gik efter Eks. (II) over til Tandlægevirksomheden og var i Vintersemestret 1881—82 immatrikuleret som Student ved Universitetet i Halle, hvor F. studerede Tandlæge-Terapi, Anatomi og Kirurgi. Tog Tandlægeeks. 1883. Fra 1885 prakt. Tandlæge i Kbh. Døde 28. Juli 1928.

36. † Carl Ulrik Hammerich, f. 20. Okt. 1856 i Nybøl, Slesvig. F.: Birkedommer, senere Herredsfoged H. Udd. paa Ledreborg og 1875—77 paa Rosenb. Efter Eks. (I) 1879—81 Medhj. hos Bøgh, Horsens. Tog 1882 E. i Pl. og B.; var 1881—82 Blomstergt. og 1882—83 Undergt. i Rosenb. Slotshave. Opholdt sig 1883—85 i Udl., bl. a. i Kew Gardens og The royal exotic nurseries. Var fra 1885 til sin Død, 28. Apr. 1906, Hdlgt. og Blomsterh. i Aarhus. Var en Tid Form. f. A. d. G.s Aarhus Amtskreds. Se om H.: G. T. 1906 S. 85—86 og »Haven« 1906 S. 113. G. V. S. 172 og 1074.

37. † Peter Harald Petersen, f. 4. Maj 1859 i Branderslev, Lolland. F.: Møllejer og Vinhandler P. Udd. paa Orebygaard og Fuglsang samt hos Hdlgt. F. J. Koch, Kbh. Efter Eks. (I) var P. 1879—81 Undergt. paa Ourupgaard, 1881—83 Ass. ved Vallø Stiftshave og blev efter Aftjen. af Værnepligten 1884—86. Undergt. paa Hardenberg. Fra 1886 til 1888 Gt. paa Vennerslund, Falster, og 1888—93 paa Korselitze. Fra 1893 til sin Død 1905 Hdlgt. og Anlægsgt. i Saksøbing. Omtalt i G. V. S. 1176 og 1201.

1880.

38. † Alfred Ludvig Bruun, f. 16. Aug. 1858 i Hjørring. F.: Redaktør, Forfatter Camillo B. Præliminæreks. Udd. hos Gt. Olsen, Holsteinborg, og 1876—78 paa Rosenb. Var efter Eks. (I) 1880—82 l. Medhj. hos Bøgh, Horsens. Rejste 1882—84 i Udl.: Lawson, Edinburgh, Hugh Low & Co., London, og Gebr. Dippe, Quedlinburg. Ansat ved Ldbh. 1884—92 som Ass., fra 1892 som Gartner, 1896 tillige Lærer, 1903 Docent og fra 1908 Professor og Efor for Haverne. Døde 20. Marts 1923. Begr. paa Frb. Kgd. — Se om B.: D. kgl. Vet. Ldbh.s Festskr., G. T. 1908 S. 133 og 1923 S. 149, Ha. 1923 S. 65, D. bi. Hleks., D. biog. L. IV, D. G. S. 1002. Biogr. i N. i H. Portr. i Ldbh.s Lærerværelse og paa Havebrugsafdelingen.

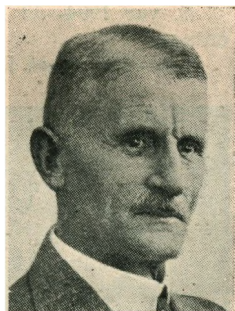

B. var fra 1894 Medl. af B. f. D. kgl. d. H., fra 1895 til 1912 dets Sekr., 1912 Næstform. og fra 1915 Form., fungerede som saadan til 1922, Medl. af B. f. De samv. d. H. fra 1900, fra 1900 til 1907 tillige dis-

ses Sekr. Havde efter Indstilling af Havebrugsorganisationerne Sæde i Statens Planteavlsudvalg fra 1917 til sin Død. Var Form. for det herfra nedsatte Frugtavlsudvalg. Var en Aarrække Repr. for A. D. G.s Københavns Kreds og i Aarene 1906—1918 Amtskredsformand. R. af Dbg.

Lit. Virks.: I D. kgl. Vet. og Ldbh.s Festskr. 1908 skrevet Artiklerne: »Gartnere« og »Haverne«; i D. H. og G. skrevet »Havebrugsundervisning og Eksamener« og »Frugtavlen« og i Ill. Havebog »Frugthaven«, der tillige foreligger som selvstændig Bog, 229 S.; Grundlag for Forelæsninger over almindelig Havebrugslære og Havebrugsøkonomi ved Den kgl. Veterinær og Landbohøjskole (Autogr.) 1922, 473 S. — Endvidere Art. og Afh. i G. T., Ha., Landmandsbogen, N. i. H. 1., 2. og 3.; Ts. for Sk.

B. var en meget vidende Mand, en yderst samvittighedsfuld, selvkritisk og grundig Lærer og et beskedent, elskværdigt og hjælpsomt Menneske.



39. † Jens Peter Christensen, f. 8. Maj 1857 i Flinterup, Holbæk Amt. F.: Landmand Chr. Hansen. Udd. paa Valbygaard pr. Slagelse og paa Vesterbygaard v. Svebølle. Senere nogle Aar i Handelsgartnerier i Slagelse og Kbh. Eks. (I). Tog 1880 E. i Pl. og B. Beskæftigede sig 1881—88 væsentligst med Journalistik og var 1885—87 Red. af »Dansk Havetidende« og i flere Aar Forretningsfører for »Arbejdernes Værn«. Fra 1888 Forretningsfører og fra 1904 Dir. for A/S Laanekassen i København. Fra 1915 adm. Dir. for Den nye Laanekasse. Døde 14. Apr. 1920.

B. var 1904—13 Medl. af B. f. »Københavns Understøttelsesforening«.

Lit. Virks.: Art. i D. H. 1., G. T. og »Prydplanter og Nytteplanter«.

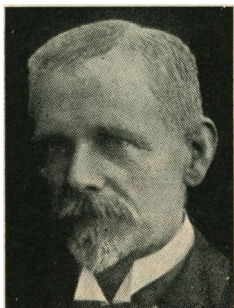

40. † Hans Christopher Elers Koch, f. 30. Nov. 1858 i Gjesing v. Randers, hvor F. var Provst. Udd. paa Ourupgaard og 1876—78 paa Rosenb. Efter Eks. (I) 1881 Medhj. hos Bøgh, Horsens, og 1882—83 Ass. ved De offentlige Lysthaver. Foretog 1884 Rejser i Engl.; var derpaa 1884—86 Blomstergt. paa Rosenb. og 1886—1901 Gt. paa Glorup, Fyn. Fra 1. Marts 1901 til sin Død, 22. Febr. 1912, Inspektør v. De off. Lysthaver. Censor v. Ldbh. i 1911. R. af Dbg. 1904. — Se om K.: G. T. 1912 S. 49—51, Ha. 1912 S. 81—82 og Medd. 1912 S. 17, G. V. S. 960, D. biogr. L. Begr. paa Frb. Kgd.

Lit. Virks.: Nekrolog over C. U. Hammerich i G. T. 1906.

41. † Carl Mariboe, f. 10. Marts 1859 i Kbh. F.: Skolebestyrer, Professor M. Præliminær-eks. Var 1876—78 Elev paa Rosenb. Efter Eks. (I) 1880—82 Undergt. paa Thurebyholm, dernæst ca. 2 Aar i Udl.: Th. J. Ware, London, Thomas Rivers, Sawbridgeworth. En kort Tid hos Bøgh, Horsens, og 1884—1900 Planteskole-ejer i Fredericia. Fra 1900 til sin Død Red. af »Haven«. Forsøgsleder ved Dansk Frøavlskompani og Markfrøkontoret til 1915, og fra s. A. videnskabelig, havebrugskyndig Ass. under Administrationen af Statens Forsøgsvirk-somhed i Plantekultur. Døde 12. Febr. 1925 i Kbh. Begr. p. Holmens Kgd., Kbh.



M. var 1885—95 Repr. i A. d. G. og 1895—1900 Medl. af denne For-enings Bestyrelse. Medstifter af Foreningen »Skolehaven« og fra 1903 dennes Sekr. Var endvidere Sekr. i De samv. d. H. og Formand for Foreningen af danske landøkonomiske Fagblade. 1911 og 1914 Censor v. Ldbh. — Se om M.: D. bi. Hleks., G. T. 1925 S. 97, Ha. 1925 S. 49, Biogr. i N. i. H. og D. biog. L. XV.

Lit. Virks.: Anvisning til Dyrkning af Køkkenurter i Hedeegne, Aarhus 1887, 15 S., 2. Opl. 1888, 3. Opl. 1897; Køkkenhaven, Aarhus 1908, 33 S.; Anvisning til Dyrkning af Frugtbuske og Jordbær, Fredericia 1890, 51 S.; Fortegnelse over dansk Havebrugslitteratur 1546—1908, Kbh. 1909, 56 S. — Redigerede: Illustreret Havebog I. 1920, 584 S., II 1921, 323 S., III 1921, 318 S. Har i D. H. og G. skrevet »Handels-planteskolerne«. Gav aarligt Oversigt over fremmed økonomisk Have-brugslitteratur i Ts. f. Pl. Desuden Art. i: Fri G. T., G. T., Ha., N. i. H. I., Norsk H. og V. H.

1881.

42. Thorvald Carl Christian Friedrichsen, f. 9. Jan. 1860 i Lyksborg, Slesvig, F.: Slotsg., senere Botan. Gt. F. Alm. Skoleudd. med Tillægs-udd. i Sprog. Elev i Herregaardshaver og paa Rosenb. Efter Eks. (II) Undergt. paa Bernstorff og Medhj. i Bot. H.; hørte her Professor Rasmus Pedersens Forelæsninger over Plantefysiologi. Ved Rejser i Udl. arbejdede F. ca. 1 Aar hos Th. Ware og i ca. 3 Aar ved Parkerne i London samt som Bestyrer hos Petersborough i London. Var en kort Tid ansat i Ferrières i Frankrig, hvorefter han i 1½ Aar var Bestyrer af et Gartneri i Amiens. Rejste til Amerika, hvor F. var Herregaardsgt. i Carolina, ansat i et Rosengri. i St. Louis og i et Handelsgri. i Seattle og dernæst Hotelgt. i St. José i Californien. Endelig fra 1908 selvstændig Anlægsgt. i Oakland i Californien.

F. holdt efter den første Verdenskrig Forelæsninger over Anlægs-gartneri for Soldater ved Nielsons Gartneriskole.

43. † **Christian Fritz**, f. 3. Nov. 1843 i Hvirring v. Horsens, hvor F. var Præst. Var 1872—79 Forpagter af Gartneriet »Godthaab« paa Amager. Derefter paa Stipendierejse til Tyskl Eks. (I). I 1882—89 Gt. paa Moesgaard v. Aarhus. Var en kørt Tid i 1890 Gt. paa Daurup v. Svebølle og 1890—1910 Blomsterhdf. paa Frb. Døde 20. Marts 1921.

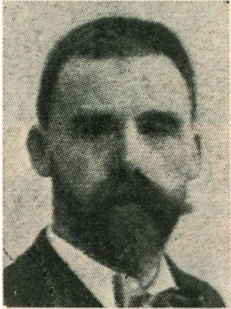

44. † **Egon Leopold Heise**, f. 14. Sept. 1859 i Nykøbing F. F.: Birkedommer, senere Herredsfoged H. Udd. paa Bernstorff og 1877—78 paa Rosenb. Efter Eks. (II) Rejser i Udl.: Royal hort. soc. garden og Kew Gardens samt Kommunens Gartneri, La Muette, Paris. H. var 1883—86 Ass. v. De offentlige Lysthaver, senere Bestyrer af Salgsforeningen Pomona. Fra 1. Febr. 1891 til sin Død 18. Aug. 1904 Overgt. paa Bregentved. — Se om H.: G. T. 1904 S. 143, Ha. 1904 S. 221 og G. V. S. 324.

Lit. Virks.: Art. i D. H. T., G. T., Ha., N. i. H. 1., V. H. 1. og Yd.

45. **Hans Christian Larsen**, f. 13. Juli 1859 i Sønder-Ørslev, Falster, hvor F. var Husm. Udd. paa Ourupgaard og i Ldbh.s Have. Var efter Eks (II) en kort Tid Medhj. paa Erholm og rejste 1881 til Amerika; var Medhj. i Lincoln Park, Chicago. Gik derpaa til Handelen. Fra 1883 ansat i en Tømmerhandel i Nebraska og siden 1908 Bestyrer af »Badger Lumber Co.« i Kansas.

L. har beklædt forskellige Tillidsposter, saaledes President of Board of education, President of Civic Federation og President of Commercial Club.

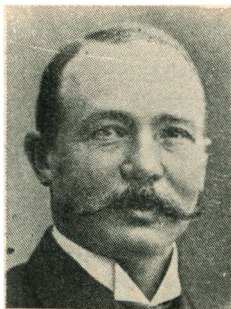

46. † **Jens George Mathiesen**, f. 3. Aug. 1859 i Korsør. F.: Planteskoleejer M. Udd. i Faderens Planteskole og hos Smerbitz i Erfurt samt paa Hardenberg. Eks. (I m. U.). Efter Faderens Død 1884 bestyrede M. sammen m. Broderen K. Mathiesen (Nr. 65) Planteskolen for Moderen; fra 1887 gik Planteskolen over paa Brødrenes Hænder. Udtraadte i 1916 af Firmaet, hvis daglige Arbejde i Marken og Plantetiltrækning han ledede. Havde forskellige lokale Tillidshverv. — Døde 25. Dec. 1923. — Se om M.: G. T. 1924 S. 13, G. V. S. 457 og »Haven« 1924 S. 25.

Lit. Virks.: Art. i G. T. og V. H. 1.

1882.

47. † **Gotfred Abraham Becker**, f. 22. Sept. 1860 i Kbh. F.: Malermester V. B. Realafgangs-eksamen af højere Grad fra Aarhus Kathedralskole 1877. 1. Aug. 1877—1. Aug. 79 i Lære i Frijsenborg Slotshave og fra 1. Aug. 79 —1. Aug. 80 hos Hdlgt. G. J. Bøgh i Horsens. Efter Eks. (I) 1882—83 Undergt. paa Krathuset i Ordrup. Tog 1884 Eks. i Pl. og B. Var 1884—90 Medhj. i Bot. H., derefter til Udgangen af 1908 1ste Undergt. ssts. Gennemgik et 3 Sem. Øvelseskursus i Anatomi hos Prof. Warming. Holdt Forelæsninger paa Ldbh. fra Nov. 1903 og blev 1. Dec. 1908 ansat ssts. som Docent i Havebrug, dernæst fra 1. Juli 1923 ansat som Prof. ved denne Lærestalt og Efor for Haverne; B. tog sin Afsked 1. Sept. 1926. Se om B.: D. kgl. Vet. Ldbh.s Festskr. 1908 og D. bi. Hleks. og D. biog. Leks. II, G. V. S. 1003, H. B. K. 1934 og 35. Portr. i Ldbh.s Lærerværelse og Havebrugsafd. — Den 28. Marts 1888 gift m. Sophie B. f. Nielsen. †

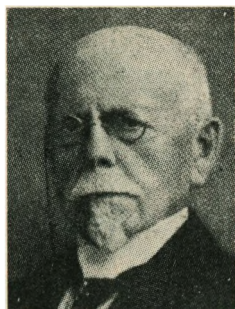

B. ledede fra 1889—95 den af A. d. G.s Københavns Kreds etablerede Tegneundervisning for Gartnerelever. Holdt 1897—1900 Forelæsninger over Køkkenhavedyrkning og fra 1901 over Blomsterdyrkning ved Rosenb. Gartnerlærestalt og A. d. G.s Aftenkursus. Censor ved Ldbh. fra 1927—1943. Fra 1915—24 Form. i F. af. d. H.; udnævntes 1925 til Æresmedl. i nævnte Forening. Har foretaget Studierejser i Eng. 1890, i Tyskl. 1892, 1902, 1909 og i Holl. 1920. DM. 1894 og R. af Dbg. 1923. Oprettede i 1944 et Stipendielegat paa 10,000 Kr. for Havebrugsstuderende. Skænkede sin Bogsamling til Ldbh.s Havebrugsafdeling.

Lit. Virks.: Lærebog i Blomsterdyrkning, Kbh. 1894, 150 S., 2. Udg. 1911 (Lærebog i Dyrkning af Prydplanter) 276 S., 3. Udg. (Prydplanter) 1921, 287 S., 4. Udg. 1928, 272 S., 5. Udg. 1934, illustr. 230 S.; Bregner og deres Dyrkning, Kbh. 1901, 239 S.; I G. N. Brandt: Roser, 1915 og dennes 2. Udg. skrevet »Rosenlægtes Inddeling«, i D. H. og G. »Private Haver«, og i III. Havebog »Køkkenhaven«, der ogsaa er udkommet som selvstændig Bog, 1920, 163 S. — Endvidere skrevet Art. i Aa. f. G., D. H. T., G. T., Ha., Husmoderens Blad, N. H., N. i. H. 1., 2., 3., 4. og 5., Stk., V. H. 2., Adresseavisen, Natt., Pol. I Aarskrift for D. k. Veter. og Ldbh. 1926: »Beskrivelse af Havebrugsafdelingen samt Højskolens Haver«. H. B. K. Nr. 2. »Landbohøjskolens Havebrugsundervisning«. Nr. 8 1935 »Tilbageblik«.

G. A. Becker var en omhyggelig og samvittighedsfuld Lærer, en meget flittig og grundig Forsker og Forfatter samt et retskaffent, venligt og beskedent Menneske. Han afgik ved Døden d. 23. Apr. 1945. Begr. paa Søllerød Kgd. Negr. i G. T.

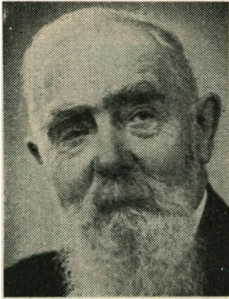

48. **Lars Christian Brinch**, f. 14. Juli 1859 i Øster-Assels, Mors; F.: Tømrer C. B. Udd. i Dueholm Have paa Mors, hos V. Løwe, Kbh. og var derpaa 9 Mdr. paa Thune Landboskole. Efter Eks. (II) 1882—83 Lærer paa Hammerum Højskole, 1883—84 Gt. og Lærer paa Ladelund Landboskole, 1884—85 Lærer og Medhj. ved Støvring Planteskole, 1885—93 Hdlgt. og Havebrugsskoleforst. i Hammerum og 1893—96 Forpagter af Benzondals Have v. Taastrup. Siden da har B. hovedsagelig levet som Journalist og Forfatter paa sin Ejendom, Bækkedal v. Taastrup. 1887—93 i B. f. Ham-

merum Herreds Plantningsforening. Fra 1930—45 Kasserer i Taastrup Folkebibliotek.

Lit. Virks.: Havevennernes Havebog. Nakskov 1903, 362 S.; Hegn- og Læplantning, Kbh. 1905, 31 S. — Desuden Art. i Ceres og G. T. — B. er gartnerisk Konsulent for en Række Ugeblade og har skrevet maanedelige Fællesartik. til ca. 20 Dagblade her i Landet. Fra 1912—35 Redaktør og Udg. af »Lys over Landet«, Tidskr. for psykisk og frireligiøse Studier. I 1936 skrevet »Psykisk Aarbog«.

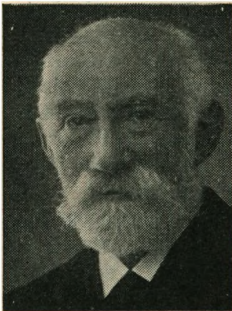

49. † **Hans Gram**, f. 5. Aug. 1859 paa Conradinelyst, Ruds Vedby Sogn; F.: Godsforvalter G. Udd. i Bregentved Have og 1878—80 Rosenb. Eks. (I). Tog 1884 E. i Pl. og B. Var 1882—83 Medhj. hos Bøgh, Horsens, Sommeren 1883 hos Gebr. Dippe, Quedlinburg, og 1883—84 Blomstergt. paa Rosenb. Fra 1884 Gaardejer og Hdlgt. paa Koldemosegaard v. Sorø og fra 1909 tillige fast Lærer ved Husoldningsseminariet Ankerhus og Leder af Havebruget dér. I 1915 Kons. i Havebrug for De samv. sjæll. Husmandsforeninger og fra 1918 til sin Død Kons. for Ø. H. 1894—1926

med Abrydelser Censor v. Ldbh. i forskel. Fag. Døde 27. Febr. 1927. I 1928 rejste Østifternes Haveselskab en Mindesten paa G.s Grav paa Sorgenfri Kirkegaard i Lyngby. I 1931 rejstes der i Haven ved »Ankerhus« i en lille Mindelund en Mindesten for G. — Se om G.: G. T. 1927 S. 123, Ha. 1927 S. 49 og D. bi. Hleks., D. biogr. L. VIII og G. V. — G. var i Aarene 1915—18 Medl. af B. f. F. af d. H., hvilken Forening han var meget virksom for Oprettelsen af. Biogr. i N. i. H.

Lit. Virks.: Om »Frøavl af Foderroer« trykt i »Om Landbrugets Kulturplanter« 1884—85; Praktisk Vejledning i Frugtavl, Kbh. 1898, 264 S., 2. Udg. 1902, 315 S., 3. Udg. 1911, 328 S. Sammen m. M. Gram: Frugtavl, 1920, 219 S.; Mønster-Gaardmandshaven v. Sorø, Sorø 1903, 14 S.; Frøavl af Køkkenurter, Kbh. 1918, 187 S. og samme oversat paa

Svensk: Kökväxternas fröodling, Stockh. 1919; Den lille Gødningsbog, Kbh. 1919; Har gennemgaaet Zeiner-Lassen: Kort Vejledning i Frugtavl 1919, 35 S.; Sammen m. J. Jenssen: Roser, Prydbuske og Prydtræer, 1920, 40 S.; Frugthaven 1925, 72 S.; Kontrol- og Regnskabsbog for Frugthaven, Sorø. — Har i Ill. Havebog skrevet: »Havens Størrelse, Stedforhold, Forarbejder etc.« samt »Havekalender«. Fra 1898 fast Medarb. ved Natt.s Landbrugs- og Havetidende og har skrevet Art. i: Ceres, Dansk Frøavl, D. H. T., G. T., Ha., Husholdningsbladet, N. H., N. i. H. 3., Vor Frøavl og V. H. 1.

G. var særdeles fortrolig med Gartneriets og Havebrugets Forhold, som det var ham en Livsopgave at være med til at forbedre. Gennem et flittigt og paaskønnet Arbejde ydede han da ogsaa betydelige Bidrag hertil. Var hjertevindende og beskeden samt i Besiddelse af megen Almensans. Var ivrig for Udviklingen af Havebrugets Forsøgs-væsen. Indsendte i 1898 til D. kgl. d. Landhusholdningsselskab et udførligt Forslag angaaende en Ordning af Frugtavlsforsøg.

50. † Niels Salskov Iversen, f. 29. Okt. 1859 i Haderslev. F.: Rektor I. Udd. hos Hdlgt. E. H. Beyer, senere hos Handelsingartner C. G. Fløystrup, Horsens, og Planteskoleejer G. J. Bøgh, Horsens, samt 1878—80 paa Rosenborg. (I). Tog 1883 Eksamen i Plantedrivning og Blomsterdyrkning. Var 1882—83 Blomstergartner paa Rosenborg. Siden 1885 Grosserer i Kbh. Købte 1912 Gaarden »Fagerhøj« pr. Vedbæk. Medindehaver af Vinhandlerfirmaet Bendixen & Co., Kbh. — Døde d. 25. Okt. 1937. Omtalt i G. V. S. 1074.

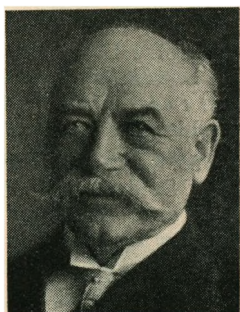

51. † Lars Fisker Nielsen, f. 9. Aug. 1861 i Ørum, Jylland. F.: Skolelærer. Var 1877—80 Elev hos Brostrøm, Viborg. Efter Eks. (I) var N. et halvt Aar Lærer paa Karise Højskole i Kemi, Tegning og Landmaaling. Blev Lærer paa Thorup Landboskole og 1885—90 1. Medhj. hos Brostrøm. Fra 1890 til sin Død, 2. Maj 1903, Hdlgt. i Aalborg.

Lit. Virks.: Art. i G. T.

1883.

52. Peter Vilhelm Aarup, f. 15. Jan. 1864 i Vejle, hvor F. var Smed. Rejste efter Eks. (III) til N. Amk. og var i 1904 Gt. i Springfield i Illinois.

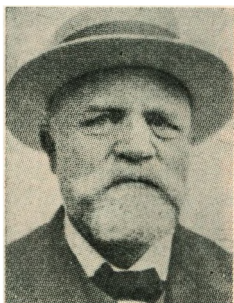

53. † **Niels Hansen**, f. 6. Nov. 1861 i Herfølge. F.: Landarbejder. Udd. i Vallø Stiftshave og 1877—81 paa Rosenb. (I). Tog 1885 Eks. i Pl. og B. Var 1883—85 Ass. i Vallø Stiftshave, 1886—90 Gt. paa Svenstrup v. Borup. Fra 1890 til 30. Apr. 1930 Overgt. paa Oringe v. Vordingborg Derefter bosat i Masnedsund. — Død d. 26. Juni 1939.

H. har virket som Censor v. A. d. G.s praktiske Prøver og i 1901 og 1929—30 Censor v. Ldbh. — Omtalt i G. V. S. 317.

Lit. Virks.: Art. i G. T. og N. i. H. 2. og 3.

54. † **Svend Peter Jakob Lollesgaard**, f. 14. Okt. 1860 paa Petersholm v. Vejle. F.: Forpagter L. Udd. paa Ravnholt og 1877—79 paa Rosenb. Paabegyndte Studiet paa Ldbh. 1879, men blev afbrudt deri 1881—83 ved Aftjenelsen af sin Værnepligt og var som hjemsendt Underkorporal i Vinteren 1882—83 Medhj. ved Anlæggelsen af D. kgl. d. H.s nye Have. (III). Siden 1883 Landskabsgt. i Chicago. Arbejdede mest med Anlæg af Kirkegaarde og var en anset Fagmand paa dette Omraade. — Døde d. 3. Juni 1934. Begr. p. Graceland Kgd. ved Chicago. Nekrol. i G. T. 1934 S. 328. Se ogsaa G. V. S. 23.

L. var Medl. af »American Society of Landscape Architects« og var i en Periode Medl. af Byen Joliets komm. Parkudvalg.

Lit. Virks.: Art. i G. T., V. H. 1. og amer. Blade.

55. † **Frederik Julius d'Origny**, f. 9. Dec. 1859 i Ribe. F.: Adjunkt d'O. Studentereks. 1877, cand. phil. 1878. 1880—81 Elev paa Rosenb. Var efter Eks. (I m. U.) i Kew Gardens og Ass. i The Knap Hill nursery og 1884 i Bot. H., Kbh. Begyndte at studere Lægevidenskab, men afbrødes heri ved Sygdom. Døde i Nyborg 17. Jan. 1886.

56. † **Valdemar Holger Reinhardt**, f. 2. Juni 1861 i Kbh. F.: Kontorchef, Etatsraad R. Udd. paa Bernstorff og 1879—81 paa Rosenb. Efter Eks. (I m. U.) kom R. 1884 som Medhj. til Ourupgaard og derfra 1885 til Vallø. Døde under et Besøg paa Ourupgaard 23. Nov. 1885.

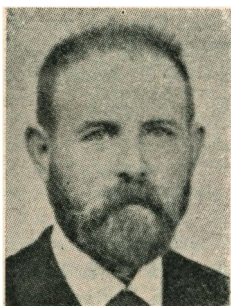

57. † **Søren Sørensen**, f. 16. Marts 1861 i Dalby v. Hedensted. F. var Skovfoged. Udd. hos Bøgh, Horsens, og i Ldbh.s Have. Efter Eks. (II) Gt. paa Christiansholm, Klampenborg, indtil 1886, dernæst 2 Aar i Engl. Fra 1889 til 1896 Gt. paa Engelholm v. Præstø. Derefter Hdlgt. i Urlev Skov pr. Braadskov og fra 1903 til 1922 i Hornsyld. Derefter Hdlgt. i Gramrode til 1926. Bosat i Hornsyld, Bjerre Herred. — Døde d. 23. Juli 1936. Begr. paa Nebsager Kgd. Omtalt i G. V. S. 376 m. fl.

Var i 4 Aar Medl. af Nebsager-Bjerre Sogneraad og en Tid Form. for Hornsyld Husmandsforening.

1884.

58. † **Arild Caroc**, f. 16. Jan. 1861 i Kbh. F.: Oberst C. Udd. paa Valdemar Slot. 1880—82 paa Rosenb. og 1882 i Bot. H. Efter Eks. (II) var C. Medhj. hos Qvist, Svendborg, 1887—89 i Udl.: Belg., Engl. og Jardin des plantes, Paris. Fra 1890 Ingeniør. Døde 23. Juli 1916.

Lit. Virks.: Art. i G. T.

59. **Ove Martin Sophus Elberg**, f. 25. Juni 1862 i Holsteinborg, Grønland. F.: Kolonibestyrer H. E. Præliminæreks. 1878—80 i Lære paa Bernstorff og 1880—82 paa Rosenb. Efter Eks. (I) 1885—86 Medhj. hos Kongsted, Slagelse. Tog 1886 E. i Pl. og B. Derefter Studierejse til Tyskl. I 1887—91 Gt. paa Trolleholm i Skaane. Købte 1891 Landejendommen Frydenlund pr. Rønne og drev her Landbrug, væsentligst Frøavl, og noget Havebrug. Fra 1901—13 Planteavlskonsulent for Bornholms landøkonomisk Forening. 1906—13 Medl. af B. f. og 1913—33 Direktør f. Danske Landboforeningers Frøsalg (D. L. F.) i Roskilde. — Gift d. 27. Okt. 1889 m. Charlotte E., f. Dam. Bosat i Roskilde.

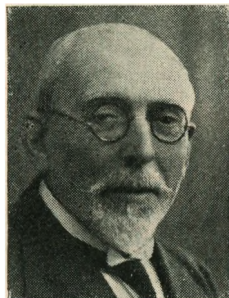

Lit. Virks.: Kortfattet populær Vejledning i Dyrkning af Asparges, Kbh. 1902, 68 S. Til Husmandsforeningernes Haandbog (1912) skrevet »Urtehaven i Husmandsbruget«.

60. **Carl Jacobsen**, f. 16. Marts 1864 paa Frydendal v. Mørkøv. F.: Gt., senere Klostergt. J., Vemmetofte. Præliminæreks. Udd. hos Faderen. Efter Eks. (I) 1884—92 Undergt. paa Vemmetofte, 1892—1901 Gt. paa Nysø v. Præstø, 1901—04 Hdlgt. i Slagelse, fra 1. Dec. 1904 Gt. paa Schäffergaard, Gentofte, senere Blomstergt. paa Vilvorde indtil Juli 1907. Derefter til 1927 Gt. paa Taarnhøj, Helsingør, og senere Privatgt. i Helsingør, hvor J. nu er bosat. 1896—1901 Censor v. Ldbh. Se Omtale i G. V. S. 389.



Lit. Virks.: Art. i D. H. T. og G. T.

61. † **Wilhelm Peter Charles Jensen**, f. 5. Juli 1861 i Kbh. F.: Gt. J. I Lære hos Hdlgt. Olsen, Øresunds Plsk. i 4 Aar. Efter Eks. (II) kom J. til Støvring Højskole først som Volontør, senere som Lærer. Derefter ansat hos Hdlgt. Mosbæk i et Par Aar, lejede Jord i Gammelby (Esbjerg) og købte senere Jord i Kragelund v. Esbjerg, hvor han drev Gartneri indtil ca. 1902. Døde 31. Jan. 1922 i Kbh. efter ca. 20 Aars Sygdom.

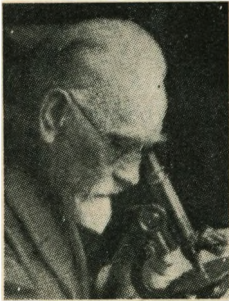

62. † Jacob Emanuel Lange, f. 2. Apr. 1864 i Flensborg. F.: Pastor L. Præliminæreks. 1879. Allerede som niaarig arbejdet i Gartnerfaget hos Hdlgt. Fyhn i Nyborg. 1879—80 i Lære hos Hdlgt. Bruun, Svendborg, og 1881—83 Elev paa Rosenb. Efter Eks. (I. m. U.) var L. 1884—85 Undergt. paa Boller; rejste til Udl.: 1885—86 i Kew Gardens og 1887 i Jardin des plantes, Paris. Fra 1888—1918 Lærer i Botanik, Fysik og Socialøkonomi paa Dalum Landbrugsskole v. Odense. 1918—34 Forst. for Husmandsskolen v. Odense. — 1910—20 Form. f. Den danske Henry George-Forening. 1910 Medl. af den kommunale Skattekommission. 1916—33 Medl. af Det radikale Venstres Hovedbestyrelse. — Var en fremragende Lærer, Botaniker og Mykolog og levende interesseret i Samfundsforhold. Var en dygtig Agitator for Henry Georges Idéer, som han omlantede til Dansk. — Død d. 27. Dec. 1941. Se om L. i G. T. 1942 S. 4, »Grundskyld« Nr. 1 1942, »Friesia« B. II S. 209—20 med Fortegnelse over L.s mykologiske Arbejder, D. bi. Hleks., D. biog. Leks. XIII. Biogr. i N. i. H. — Gift m. Leila L., f. Larsen †.

Litt.: Virks.: Plantelære nærmest til Brug for vore Landbrugsskoler, Kbh. 1891, er udk. i 9 Udg.; Fysik, Kbh. 1899, 170 S.; Socialøkonomi, Kbh. 1909, 116 S.; Arbejdets Kaar (Oversættelse af Henry Georges Bog), kommet i 9. Udg. Desuden andre Bøger og Pjecer paa det socialøk. Omraade; Vilde Planter i Have, paa Mark og Eng, 1913, Bogens Akvareller er malet af Forf. Ny og udvidet Udg. i 1916; Studies in the Agarics of Denmark I—XII, 1914—38 (i Dansk Botanisk Arkiv). I 1935—40 udkom Flora Agaricina Danica i 5 Bd. med engelsk Tekst og over 1100 af Forf. malede Tavler, udg. af Foreningen til Svampeskabens Fremme; A danish View of British Farming, London 1928; Erindringer fra halvfjersindstve Aar, Odense 1938. — I 1943 udkom Artikler og Taler 1888—1941 af L., udgivet af Den danske Henry George-Forening.

63. Carl Villiam Larsen, f. 1. April 1857 i Kbh. F.: Skibstømrer L. Efter Eks. (I m. U.) rejste L. til Udl.: Frankr. og Engl. Efter Hjemkomsten paabegyndte L. 1887 en Blomsterforretning i Kbh.; derefter drev han Gartneri i Gentoftte til 1892. Rejste derpaa til Austr.

Lit. Virks.: Art. i G. T. og V. H. 1.

64. † Jens Jørgen Thomas Peter Lassen, f. 31. Decbr. 1863 i Vejle. F.: Hdlgt. R. P. Lassen. Udd. hos Hdlgt. N. P. Rasmussen i Odense og ved Rejser i Tyskl. og Engl. (III). Overtog 1900 efter Faderens Død dennes Hdlgri. L. var fra 1902 til sin Død Amtskredsform. i Vejle Amtskreds af A. d. G. — Døde i Kbh. d. 11. Okt. 1915 Begr. i Vejle. Se om L. i G. T., 1915, S. 285, G. V. S. 1555.



L. interesserede sig meget for Fremstillingen af Midler til Insektbekæmpelse og indarbejdede »Aphitoxin«. Var en meget dygtig Forretningsmand samt meget afholdt som Menneske. Var Frimurer og virksom for Forsvarssagen og Skytteforeningerne.

Lit. Virks.: Art. i G. T.

65. † Karl Hugo Mathiesen, f. 20. Nov. 1861 i Korsør. F.: Planteskoleejer Hans M. Præliminæreks. Udd. i Faderens Plsk. i 2 Aar og paa Hardenberg, 2 Aar. Efter Eks. (I). I 1887 Hdlgt. og Planteskoleejer i Korsør. Indtil 1916 drev M. Plsk. sammen med Broderen Jens George M. (se Nr. 46), men fra nævnte Aar havde K. H. M. den i Enebesiddelse, indtil han i 1927 optog sine tre Sønner i Firmaet. Varetog navnlig den forretningsmæssige Side af Bedriften. — Død d. 19. Aug. 1937. Nekrol. i G. T. 1937 S. 489.

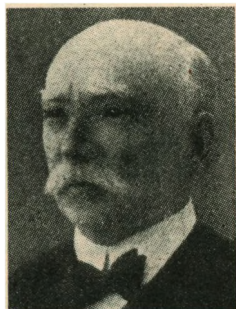

Byraadsmedlem i 15 Aar; Bankdirektør i Korsør Bank fra 1915—17 og efter Bankens Overdragelse til Landmandsbanken, Medl. af Delegationen. I 20 Aar Medl. af Dansk Planteskolejerf. Best.

K. M., der var en stout Skikkelse, var en meget dygtig og afholdt Fagmand og Forretningsmand af et myndigt, men venligt Væsen.

1885.

66. † Kristian Friis, f. 9. Maj 1862 i Kbh. F.: Ladegaards-Insp. Ludvig F. Var 1878—1880 i Lære hos Hdlgt. C. Rathsack og 1881—82 hos Galschiet paa Ledreborg. Efter Eks. (II) var han i Bot. H. og derpaa Medhj. paa Hardenberg. I 1888—89 i Paris, bl. a. en Tid i Jardin des plantes. Efter sin Hjemkomst i 1890 hindredes F. af tiltagende Sygdom i at arbejde videre i sit Fag; han syslede da mest med sproglige Studier. Døde 27. Apr. 1893 i Kbh.



67. † **Carl Fritz Cornelius Tvermoes**, f. 13. Okt. 1863 i Kbh. F.: Oberst, senere Kommanderende General, C. T. Var 1881—83 Elev paa Rosenb. Eks. (II). Var en Tid Forpagter af Søllerødgaard og Ejer af Lindegaard, Virum. Senere Ejer af Krogholmg., Søllerød, og Trørød.; dernæst Ejer af Søllerød Slot. Fra 1899 Værge for Søllerød og Vedbæk Kirker. Løjtnant af Artilleriet, Jægermester. Præsident for Hjemmeværnet i Danm. Komm. Mérite agricole, Off. Nichani el Iftikar. Den 29. Dec. 1888 gift m. Marie T., f. Oxvang †. Død d. 24. Nov. 1941. Nekrologer i Dagspressen.

1886.



68. † **Peter Daniel Bruun**, f. 30. Dec. 1862 i Søndermølle v. Viborg. F.: Mølleejer B. Real-eks. Var 1879—82 i Lære hos Hdlgt. Bøgh, Horsens, og 1882—84 paa Rosenb. (I). I 1887 Forst- og Jagtvæseneselev, 1888 Løjtnant ved Fodfolket. Fra 1889 Forstass. v. Hedeselskabet og fra 1895 Selskabets Skovrider i Thisted Amt. R. af Dbg. 1922. Boede i Hovmark pr. Ydby. I 1891—1920 og fra 1923 Form. i Thys Plantningsforening, var ogsaa Form. for Han Herredernes og Morsø Plantningsforeninger. I en lang Aarrække Medl. af B. f. De samv. Plantningsforeninger, 1919 Form. for Jydsk

Landmandsforening til Indkøb af kunstig Gødning og 1920—26 Medl. af Statens Skovlovskommission. 1920—30 Form. for Hurup Elektricitetsværk. I Aarene 1918—20 Medl. af Landstinget. I mange Aar Form. for Thisted Amts Skytteforeninger. — Død d. 28. Jan. 1932. Nekrolog i Hedeselskabets Tidsskrift 1932 S. 49.

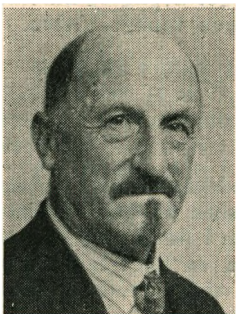

69. **Johan Wadsted Goos**, f. 25. Aug. 1864 i Kbh. F.: Byfoged W. G. i Stege. Kom 1879 i Lære hos Mathiesen, Korsør, tog Præliminæreks. 1881 og var dernæst Elev paa Marienborg, Møen, derefter 1882—84 Elev paa Rosenb. Efter Eks. (I) 1886—87 i Bot. H. og 1889—92 Gt. paa Ryegaard v. Roskilde. I 1894 Studierejse til Tyskland med Understøttelse af Staten og det Classenske Fideicommis. Derefter Hdlgt. i Odder til 1896 og i Kbh. til 1900. Fra 1900 til 1929 Hdlsgt. og Anlægsst. i Stavanger og derefter indtil 1940 Anlægsst. i Tisvilde. Nu bosat i Vejby i

Nordsj. Omtalt i G. V. S. 311.

70. **Axel Ludvig Hansen**, f. 16. Apr. 1865 i Helsingør. F.: Overlæge H. Eks. (I). Cand. polyt. 1890. Rejste samme Aar til N. Amk. Var ansat i forskell. Firmaer i New York og Chicago, bl. a. i længere Tid hos Griffin Wheel & Co., Chicago.

71. **William Heinrich Riedel**, f. 24. Nov. 1864 i Kbh. F.: Smedemester R. (II) 1889—91 Gt. paa Gammelgaard v. Sølleded. 1. Juli 1891 udnævnt til Statskonsulent i Havebrug med Tilknytning til D. j. H.; Afsked paa Grund af Alder d. 31. Aug. 1933. Var fra 1907—20 Sekr. i D. j. H. R. har bl. a. virket for Sprøjtning af Frugttræer, rationel Frugtpakning og Forsøg med Køkkenurter. I en lang Aarr. Sekr. f. Kursusudvalget for Jylland. Omtale af R. findes i Det jydsk Haveselskab 1873—1923 og i D. bi. Hleks., i Ha., 1926, S. 135 samt i G. V. S. 1073. Tidligere bosat i Risskov, nu i Aarhus.



Lit. Virks.: Smaa Havers Indretning paa Land og i By, Aarhus 1897, 44 S.; Danske Havesager i Norge og England, Aarhus 1902, 34 S.; Frugtavl i Jylland, trykt i Det jydsk Haveselskab 1873—1923, S. 23—32. — Art. i D. H. T., G. T., Ha., N. i. H. 1., 2. og 3., V. H. 3.

1887.

72. **Henrik Johannes Borch**, f. 7. Sept. 1866 i Øster Velling v. Langaa, Jyll. F.: Sognepræst Chr. Frausing B. Udd. i Planteskolefaget hos C. Brostrøm, Viborg, 1881—84 og Mathiesen, Korsør, 1884—85. (I). 1887 Medhj. hos Forsøgsleder L. Melweg, Kbh., Mosbæk i Støvring, og Fr. Wendt i Roskilde og dennes Eftf. Schmidt indtil Foraaret 1890. Grundlagde i 1890 Planteskole i Odder, som han solgte i 1898 (til Rusborg). Planlagde og startede i 1898 Dansk Frøavlskompani (det nuv. Trifolium), var Meddirekt. I Aarene 1899—1916 Direktør for »Baltischer Samenverband«, Dorpat, Rusland. Fra 1915 bosat i Danm., først paa Gaarden »Landlyst« v. Helsingør, som B. ejede fra 1913—23, senere fra 1923—30 Ejer af Zeiner-Lassens Plsk., Helsingør. Siden da bosat i Kbh. B. var Form. for det Byggeudv., der opførte Gurre Kirke. Var i nogle Aar Form. f. Sønderj. Forening f. Helsingør og Omegn. 1926—44 Censor v. Ldbh. i Planteskoledrift. — Har foretaget mange Studierejser til Sverige (Svalöf), Tyskl. (Frøavlscener) og i Rusl (Opkøb

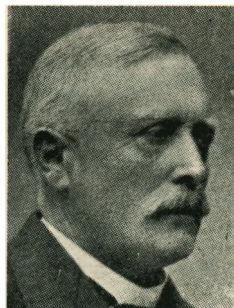

af Frø). — Den 14. April 1897 gift m. Karoline B., f. Meinig, †.

Lit. Virks.: Redigerede 1890—91 Natt.s Havetidende og siden 1900 »Mitteilungen und Publikationen des Baltischen Samenverbandes«, i hvilket B. bl. a. har skrevet: *Wie weit sind wir gekommen?* (1904); *Begrundelse af en dansk Frø-Eksportforretning*, Aarhus 1896, 19 S., — Art. i G. T., Ts. f. Frøavl, Kbh., Natt., Jyllandsp., Tilskueren (Art. omh. Revolut. i Livland), Ugens Tilskuere, U. L. og Vort Land. Har skrevet mange Art. om sociale og politiske Emner.



73. † **Oluf Christoffer Holmberg Fable**, f. 19. Sept. 1866 paa Stokkerup i Taarbæk. Adoptiv søn af Gartner Niels F. Præliminæreks. 1882. Udd. 1882-85 i Privatgri. (Øregaard). Eks. (I). I 1887—88 Elev og Medhj. i Bot. H. Tog 1888 E. i Pl. og B. Rejste 1892—94 i Udl.: Hugh Low & Co. i London, F. Jarmin i Bourgh la Reine og Jardin des plantes i Paris. Nov. 1894 til Juli 1901 Gt. paa Lyngebæksgaard, Nivaa, fra Juli 1901 til Maj 1903 Gt. paa Fritzoehus, Larvik, Norge; 1903—08 Gt. paa Ourupgaard og fra Nov. 1908 til Udg. af April 1928 Gt. paa Gaunø, Næstved. Døde

i Hvidovre d. 10. Aug. 1933. Begr. paa Gentofte Kgd.

Løjtnant v. Fodfolket (Eks. 1890). I kort Tid Medl. af B. for Loll.-Falst. Kredsen af A. d. G.; 1913—19 Fører for Præstø Amts Rekyllkorps. Har haft forskell. komm. Hverv. 1898—1900 Censor v. Ldbh. Se om F. i G. V.

Lit. Virks.: Art. i G. T.

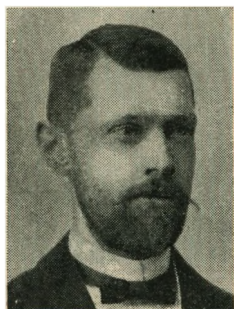

74. **Carl Olav Ernst Ganneskov**, (tidl. Hansen), f. 7. Juni 1865 i Ølstykke. F.: Skolelærer, Folketingsm., Direktør i Fællesf. f. D.s Brugsforeninger J. Hansen (Ølstykke). Præliminæreks. Udd. paa Gaunø og 1883—85 paa Rosenb. Rejste efter Eks. (I) til Udl. og var 1888 ansat i Jardin des plantes, Paris, og var efter Hjemkomsten 1888—92 Medhj. i Bot. H. Fra 1892 til 95 Underforvalter paa Plantagen »The Grange«, St. Croix, og 1895—1907 Bestyrer af Gouvernementets bot. Forsøgsstation »The Grange«. I Aarene 1906—13 Plantageejer paa St. Croix. Studierejser:

1897 til Jamaica og 1903 til Cuba og Florida. Nu bosat i Kbh. — G. m. Nanna Elisabeth, f. Arendrup.

G. var en Tid regnskabsførende Værge for Christianssteds lutherske Kirke, St. Croix, 1908—13 Kvarterofficer for Compagniets Kvarter, St. Croix. — Se om G. Bot. Ts., 23 B., S. 36.

Lit. Virks.: Beretning om Havebrugskandidat C. O. E. Hansens Rejse til Jamaica 1897. Beretning om C. O. E. Hansens Rejse til Cuba og N. Amerika 1903. Art. og Afh. i Vidensk. Medd. fra naturh. Foren., Kbh. 1899 (Særtryk), i G. T. og i vestind. Blade.

75. † **Gustav Peter Jönss Johannsen**, f. 5. Juli 1864 i Øster Ulslev v. Nysted. F.: Lærer J. Præliminæreks. I 1879—82 i Lære paa Orebygaard og 1882—83 hos Hdlgt. Fløystrup, Jagtvej, Kbh., 1883—84 Medhj. hos samme og 1884—85 hos Zeiner-Lassen, Helsingør. Eks. (I m. U.). Indkaldtes til Tjeneste ved Ingeniørerne og døde i Tjenesten samme Aar.

76. † **Jens Kristian Jørgensen**, f. 15. Dec. 1864 i Gundsømagle v. Roskilde, hvor F. var Gaardejer og Sognefoged. I Lære 1881—83 paa Turebyholm og 1883—85 paa Rosenb. Efter Eks. (II) i 1888—89 Blomstergt. (»Florist«) hos Fr. Wendt, Roskilde, 1889—93 i Frelsens Hær, hvor J. havde Officersrang. 1893—97 Gt. paa Korselitze; 1897—1906 Gt. paa Orebygaard og 1906—07 Gt. paa Knuthenborg. Fra 1. Okt. 1907 til sin Død Overgt. ved Det kgl. danske Haveselskabs Have, Frb. Var tillige indtil 1927 Tilsynshavende ved Knuthenborg Park. R. af Dbg. — Den 24. Maj 1892 gift m. Anna J., f. Nilsson. — Død 2. Nov. 1930. Begr. paa Bispebjerg Kgd., Kbh. — Se om J.: G. T. 1930 S. 581; Ha. 1930 S. 177; Dagspressen; D. bi. Hleks.; G. V. S. 948; Havekunst XI S. 109—10; D. biog. L. XII. Biogr. i N. i H.

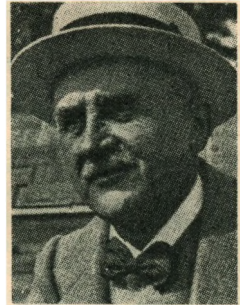

Lit. Virks.: 1908—24 Red. af og en flittig Bidragyder til »Meddelelser fra Det kgl. danske Haveselskab«. Derefter Medred. af »Haven«. Sammen med W. Egly skrevet Dekoration og Bindi, Kbh. 1924, 153 S. Sammen med Knud Hee Andersen skrevet: Blomster ved Alfavej 1930, 193 S. Har i Ill. Havebog skrevet: »Blomsterhavens Planter«, i G. N. Brandts: Roser: »De en Gang blomstrende Roser« og i G. N. Brandts Vand- og Stenhøjsplanter: »Vand- og Moseplanternes Kultur«. Endvidere Art. i Berl. Tid., G. T., Ha., Hk., Medd., N. i. H. 2. og 3. Har desuden i Berl. Tid. skrevet nogle Noveller.

J. var en særdeles dygtig Gartner (Planterne trivedes fortrinligt under hans kyndige Pleje), Arrangør (Beplantninger og Udstillinger i Haveselskabets Have) og Dekorator (Den kgl. Porcelænsfabriks Udsalg) samt en underholdende Fortæller og god Skribent. Maatte ofte kæmpe med daarligt Helbred.



77. † **Henry Joachim Marius Nielsen**, f. 18. Dec. 1865 i Kbh. F.: Grosserer og Handelsrejsende N. Præliminæreks. Var 1883—85 i Lære paa Hardenberg. Eks. (II). Var 1887—88 Medhj. i Frugtplantagen Gl. Hestehauge v. Svendborg, 1890—91 Ophold i Engl. hos Hugh Low, London, 1892 Medhj. i Ejlershaab Hdlgri. I Aarene 1893—96 Ass. og Lærer paa Vilvorde, 1896—97 Undergt. i Zool. Have. Fra 1897 til 1908 Gt. paa Hvedholm v. Faaborg. Arbejdede 1908 dels i Bot. H., dels i D. kgl. d. H.s Have og 1909—11 Medhj. i Bot. H. Fra 1. Maj 1911 Gt. v. Viborg Sinds-

sygehosp. Løjtnant v. Fodfolket. — Død d. 23. Sept. 1932; begr. i Kbh. Se om N. i G. V. S. 1852.

Lit. Virks.: Art. i Stk.

1888.

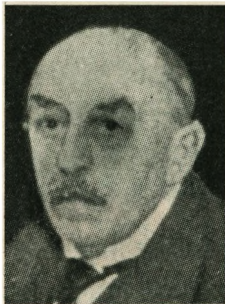

78. † **Sophus Bügel**, f. 16. Dec. 1862 i Silkeborg. F.: Kgl. Skovfoged B. Latin- og Realskole. I Lære 1882—84 paa Bernstorff og 1884—86 paa Rosenb. Eks. (III). I 1889—90 Medhj. i Bot. H., 1890—91 Rejse til Tyskl. (Quedlinburg), 1891 Medhj. hos Frøh. Eltzholtz, Ringe, 1891—92 Medhj. i Bot. H. Fra 1. April 1892 Inspektionsass. v. Kbh.s Magistrat og fra 1. Maj 1908 til 1. Sept. 1931 tillige Gt. ved Sundholm. Kredsværge for 6. A. Værgesreds paa Amager. — Død den 30. April 1936. — Om B. se G. V., S. 1097.

Lit. Virks.: Art. i G. T.

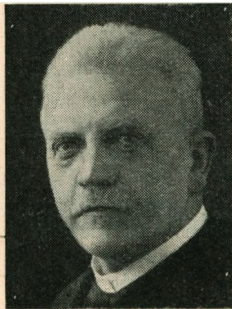

79. **Einar Elias Tillge**, f. 21. Sept. 1867 i Kbh. F.: Boghandler T. Præliminæreks. I 1882—84 Elev i Bernstorff og Sorgenfri Slots haver og 1884—86 paa Rosenb. Eks. (I). Gennemgik efter Militæruddannelsen Artilleriets Sekondløjtnantsskole og gik 1. Juli 1890 af som Løjtnant. I Aarene 1890—94 var T. Forretningsfører for Brostrøms Planteskole i Viborg, 1894—1900 Inspektionsrejsende for D. kgl. d. H. og Bogholder i Tillges Bogh., 1901—04 Bogh. og Kass. hos A/S Oscar Köhler, Kbh. Fra 1. Juni 1904 Hospitalsforvalter og Kass. v. Sindssygehosp. i Middelfart; pen-

sioneret i 1933. Bopæl i Kbh. — Gift 17. Juni 1898 m. Karen Margrethe Schrøder, f. Telling.

1889.

80. † **Axel Helmar Emil Berg**, f. 21. Dec. 1864 i Orup v. Fakse, hvor F. var Købmand. Udd. paa Bækkeskov v. Rønnede 2 Aar, Skovhuset ved Charlottenlund 1 Aar, Bot. H. 1 Aar og Bregentved 3 Aar. Efter Eks. (I) 1889—1902 Ass. ved De off. Lysthaver; efter Flindts Død konst. som Insp.; 1898—1903 Sekr. i A. d. G., 1902—03 tillige Redaktør af G. T. Fra 1. Jan. 1904 til 31. Jan. 1931 Direktør for Kbh. Begravelsesvæsen. Død d. 9. Dec. 1935. B. foretog i Aarenes Løb talrige (15) Studierejser til Tyskl., Frankr., Østr., Ital., Holl., Bel., Sverige og Finl.

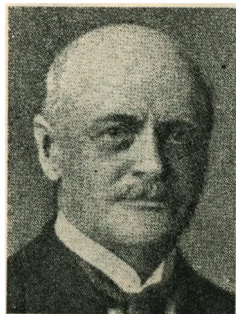

B. var Næstform. i Komitéen for d. 4. nordiske Havebrugsudstilling i Kbh. 1912, Form. for den kommunale Kommission ang. Torveforholdene 1909 og en Tid Form. for Skoleforen. af 28. Jan. 1866. Form. for Hegnssynsmændene i Kbh. I en Aarrække Form. for Redningsmedaillieselskabet, Æresmedl. af samme Selskab. M. f. d. R., R. af Dbg. 1918. — Se om B.: Hk. 1929, S. 1, G. T. 1929, S. 10, G. V., S. 991, og D. biog. L. II. Nekr. i G. T i 1935. Biogr. i N. i. H.

Lit. Virks.: Kunstgødning i Havebruget (tildels Overs.), Kbh. 1903, 80 S.; Bekæmpelse af Plantesygdomme og skadelige Insekter, Kbh. 1903, 144 S.; I Handbuch der Ingenieurwissenschaften, Leipzig: en ill. Afhandl. om »Das Bestattungswesen in København«. I »Festskrift i Anledning af Vestre Kirkegaards 50 Aars Bestaaen« skrevet »Vestre Kirkegaard 1870—1920«. Art. i Dagbladet, G. T., Ha., Hk., Ingeniøren, Norsk H., V. K. og N. i. H. 4. Udg.

B. var en dygtig Mand, under hvis Ledelse Kirkegaardsvæsenet i Kbh gennemgik en stor Udvikling.

81. † **Otto Maria Martinus Clausen**, f. 4. Juli 1866 i Nykøbing S. F.: Bogtrykker. Efter Eks. (I) indtil 1891 Lærer paa Vilvorde. 1895—1901 Hdlgt. i Frederikssund. Fra 1. Jan. 1902 Ass. ved De off. Lysthaver; fra 1919 til sin Død 8. Aug. 1929 kgl. Ansættelse som Gartner v. Frb. Have og Søndermarken. R. af Dbg. Se om C.: G. T. 1929 S. 445, G. V. S. 923. Begr. paa Fhb. Kgd.

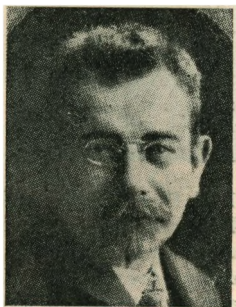

Lit. Virks.: Lærebog i almindelig Havedyrkningslære, Kbh. 1894, 149 S., 2. Udg. 1918, 211 S., 3. Udg. 1925, 222 S. — Art. i G. T. og V. M. C. var som Forfatter meget grundig og paalidelig.

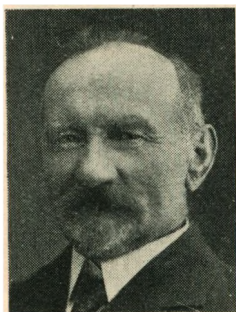

82. † Peter Jensen, f. 28. Aug. 1867 i Bjæverskov Sogn, Sjæll. F.: Forstbetjent J. 1883—85 Elev i Vallø Stiftshave, 1885—87 paa Rosenborg, hvor J. efter Opfordring fra Slotsgt. Tyge Rothe holdt Foredrag for Eleverne om Botanik, i 1887 en kortere Tid i Bot. H. Efter Eks. (I) i 1/2 Aar Gt. paa Rathlousdal ved Odder. Fra 1889 en Tid Leder af Havebrugsundervisningen paa Rødkilde Højskole. Aabnede Butiksforretning i Stege i 1892, købte i 93 Ejendom i samme By og etablerede sig som Hdlgt. I 1901 begyndte J. Lærervirksomhed v. »Vandrende Kursus for Landmænd«.

I en Aarr. Repr. og fra 1907—11 tillige Medl. af B. f. A. d. G., hvis Forsøgsleder J. var fra 1909—17. I 20 Aar Form. for Møens og Bogøs Husmandsforening, i en længere Aarr. Form. for De samv. Husmandsforeningers Frøsalg i Roskilde, startede i 1933 Stege-Vordingborg-Kredsen af A. d. G. og var Form. for denne indtil 1942. Var i 1918 Konsulent i Havebrug for De samv. sjæll. Husmandsforeninger, i hvis Planteavlsudv. J. i en Aarr. var Form. Medl. af sammes Bestyrelse som Kass. og Sekr. Æresmedl. af A. d. G. 1942. — Død d. 18. Dec. 1944. Nestr. i G. T. — Var i en Aarr. en skattet Foredragsholder. Var som saadan og som Forsøgsleder meget grundig. — I 1914 gift m. Karen J., f. Olsen.

Lit. Virks.: Husmandshaven, Slagelse 1910, 26 S. Art. (og Forsøgsberetninger) i G. T. og V. H. I.



83. † Fridlev Køster, f. 17. Jan. 1867 i Kbh. F.: Pastor K. Udd. 1882—84 hos Hdlgt. Fr. Køster paa Amager, 1884—86 paa Rosenb. Var i 1888 et Par Mdr. hos D. T. Poulsen. Efter Eks. (I) i 1889 en kort Tid i Hørsholm Plsk. Rejste til Udl. og opholdt sig i 1890 i Bellevue Slotshave, Berlin, 1890—92 i Späths Plsk. og 1892 et Par Mdr. hos Landskabsgt. Wredow, Berlin; rejste videre om i Tyskl., Østr. og Schweiz. I Aarene 1892—93 Lærer og Medhj. v. V. G. Ibsens Havebrugssk., Odense, 1893—94 Ass. hos Frøhandler Rafn, Frb., dernæst en kort Tid i Odder Plsk. I

1894 Plskolejer, Fuglsang v. Brabrand, 1899 udvidedes Bedriften m. Ejendommen Sølyst og 1908 ved Tilkøb af Nøjsomheds Marker; K. afhændede i Aarene 1914—24 efterhaanden sin Plsk. Fra 1924 Konsulent for Ø. H., Maribo Amts Afd., indtil 1927 tillige for Husmands- og Kolonihaveforeningerne, fra 1927 Kons., Sekr. og Kass. for De samv. Foreninger for Frugtavlens Fremme i Maribo Amt. I 1930 og 31 Rejser i Holl. og Tyskl. for at studere Kartoffelavl og Frem-

stilling af Sødmost. Trak sig tilbage fra Konsulentstillingen d. 1. Jan. 1937 og tog Ophold i Horsens og senere i Kbh., hvor han en Tid var Inspektør paa Gartnerens Alderdomshjem. Døde d. 20. Maj 1939. Begr. i Brabrand. Nokr. i G. T. 1939, S. 281. Se ogsaa G. V., S. 1685. — Gift m. Helga K., f. Nordentoft, †.

K. var Medstifter af Planteskoleejerforen. 1896 og var fra 1902 en Aarr. dennes Sekr. Endv. Medstifter af Aarhus Konserverfabrik og Frugtsalg. Var 1907—10 Form. for Aarhus Amtskreds af A. d. G. og i mange Aar Repr. i Hovedforeningen; har endvidere været Form. for Haandværker- og Borgerforen. i Brabrand og for Skytteforen. i Brabrand.

Lit. Virks.: Ill. og beskr. Plantekatalog, Kbh. 1904, 221 S.; Køsters Staudebog, 1917, 82 S.; Elitefremavl af Læggekartofler, 51 S. — Art. i G. T., Ha., Ts. f. Sk., V. L. og Dagspressen samt Beretninger fra Haveselskabet.

K. var meget interesseret i de unge Gartneres Uddannelse saavel som i Gartneriets og Havebrugets Trivsel i det hele taget. Samlede i sin Plsk. store Sortiment og udgav fyldige Kataloger. Arbejdede som Kons. især med Frugt- og Kartoffelavl. En Del af de mange Udstillingsdiplomer, K. havde modtaget, findes i Ldbh.s Havebrugsafdeling.

1890.

84. † Edvard Bentzen, f. 18. Juli 1869 i Kbh. F.: Billedhugger, Konservator E. H. B. I Lære paa Ryegaard pr. Roskilde i 2½ Aar, derefter hos Zeiner-Lassen & Dithmer, Helsingør, hvis Afdeling paa den store Udstilling i Kbh. 1888 B. passede. Efter Eks. (III) Rejse til Udl.: 1893 Anlægsigt. i N. England, derefter arbejdet i et Gtri. v. London, 1894 Jardin de plantes, Paris, 1895 Schönbrunn, Wien og iøvrigt Tyskl. I Aarene 1896—99 Medhj. i Bot. H. og 1899—1904 Undergt. paa St. Hans Hospital. Fra 1904—08 Ejer af Sydsjællands Plsk., Runddelen ved Præstø. Fra 1908 Havearkitekt paa Frb. og fra 1909—24 tillige Gt. i Tivoli. I en Aarr. indehaver af en Café paa Vesterbros Passage. Derefter i 8 Aar Haveark. i San Francisco. Efter Hjemkomsten Haveark. i Kbh. — Har været Medl. af B. f. Dansk Anlægsgartnerf. — Død 30. Nov. 1945, begr. paa Solbjerg Kgd., Frb. Nokr. i G. T. — Gift m. Agnes B., f. Madsen.

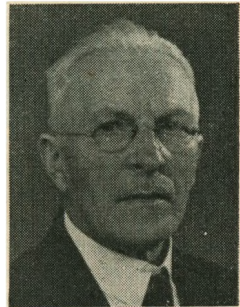

Lit. Virks.: Art. i N. i. H. 2. og 3. Udg.

85. Rasmus Peter Ferdinand Fugl, f. 24. Jan. 1868 i Vesterborg, Lolland. F.: Gaardejer F. Udd. paa Pederstrup paa Loll., i V. Løwes

Hdlgri., Medhj. paa Juellinge. Efter Eks. (II) ansat i Bot. H., derpaa Rejse i Tyskl. for at studere Frugtvin- og Konservtilberedning samt Frøavl. Var en Tid Forstander for Abed Havebrugsskole. Fra 1896 en Aarrække Gt. paa Dronninggaard v. Holte. Senere selvstændig Virksomhed ssts. Bosat i Kbh. Omtalt i G. V., S. 770.

Lit. Virks.: Art. i G. T.

86. † **Tyge Høg-Petersen**, f. 14. Maj 1866 i Kbh. F.: Grosserer P. Lærte Faget 1883—86 paa Brahetrolleborg og 1886—88 paa Rosenb. samt 1888 hos Hdlgt. C. L. Hansen. Efter Eks. (II) 1891—92 Gt. hos Agentinde Wibroe, Nibe, og 1892—94 Medhj. i Bot. H. Fra 1894 til sin Død, 8. Apr. 1907, Blomsterh. i Kbh.



87. † **Carl Christian Haugner** (tidl. Jensen), f. 28. Aug. 1865 i Ordrup, hvor F. var Gt. Udd. 1880—83 paa Fuglebakken, hos Hdlgt. Fløystrup og paa Fritzoehus i Norge. Var 1884—85 Gt. paa Hjuleberg i Halland, tog 1888 Eks. paa Vilvorde. Efter Eks. (I) 1890 Lærer paa Vilvorde, 1890—93 Gt. paa Lunde-bæk v. Horsens. Opholdt sig derpaa 1893—94 i Engl. I Aarene 1895—97 Undergt. paa Bernstorff, derpaa atter Lærer paa Vilvorde og en kort Tid indtil 1898 Hdlgt. i Zool. Have. Siden da Journalist: I 1898 Redaktionssekretær ved Nakskov Tidende, derefter

Red. af Møens Folkeblad og Møens Dagblad, 1903—08 politisk Medarbejder ved »København«. Fra 10. Juni 1908 Red. af og fra 1. Apr. 1909 tillige Udg. af Nakskov Tidende. — Døde d. 29. Febr. 1944. — Se om H. i D. biog. L. IX og Nokr. i Dagbladene.

Medl. af Nakskov Byraad i 1921—29. Form. for Forretningsudv. til Oprettelse af Statsminister Reventlows Minde 1937—40, derefter Æresmedl. af Repræsentantskabet for Reventlowmindet.

Lit. Virks.: Økonomisk Frugtavl, Kbh. 1893, 123 S.; Chrystanthemum (tildels Overs.), Kbh. 1895, 102 S.; Forsvarssagens Kerne. En Nationalsag, ingen Partisag, 1908; Gamle lollandske Gaarde, 1912; Gamle lollandske Kirker, 1915; Nakskov Købstad, 1918; Lollands Nørreherred, 1922; Lollands Sønderherred, 1924; Rødby Købstad og Fuglse Herreds søndre Del, 1928. — Endvidere Art. i D. H. T., G. T. og N. i. H. 1.

88. **Carl Jacob Olsen**, f. 3. Marts 1867 i Kbh. F.: J. C. O., Gt. v. Haveselskabets Have. Eks. (I). I Aarene 1892—1900 Gt. v. Zool. Have. Derpaa Handelsagent, fra 1902 Rejseinspektør og 1918 Kontorchef v. C. Schous Fabrikker, fra hvilken Stilling O. tog sin Afsked paa Grund af Alder den 1. September 1945. Bosat paa Frederiksberg.



89. † **Lorenz Smith**, f. 23. Okt. 1868 i Fredericia. F.: Højesteretsassessor S. Præliminær-eks. Var 1884—86 i Lære paa Bernstorff og 1886—88 paa Rosenb. Eks. (I). Studerede Skovbrug. Skovbrugseks. 1896. Havde derefter forskell. forstlige Sysselsættelser navnlig beregnet paa Udd. til Hedeskovbruger. Blev 1898 Ass. v. Det danske Hedeselskab og 1906—1920 Skovrider v. Stamhuset Hinds-gavl. Bosatte sig derefter i Hellerup. I 1920 Brændselsnævnets Tillidsmand for Haderslev Amt. Fra 1902 ført Tilsyn med Ulfshale Skov paa Møen. Siden 1920 Tilsynsførende med Randers Kommunes Skov og fra 1929 med Skovparkerne dér. Fra Juli 1921 Statens Tilsynsførende med de private Skove i Tønder og Haderslev Amter. I en Aarrække Censor i Skovbrug v. Ldbh. Har foretaget enkelte Studierejser til Sverige, Tyskl. og Ital. — Døde 31. Maj 1931. Nehr. i Hedeselskabets Tidsskr. 1931, S. 241.

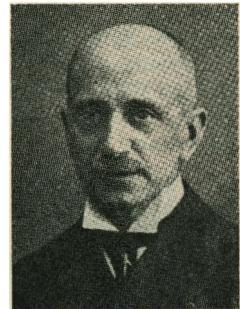

Lit. Virks.: Læ-, Hegns- og Smaaplantning, Kbh. 1929 (1930), 160 S. — Art. i Dagspressen og i F. F.

1891.

90. † **Bernhard Michelsen**, f. 9. Dec. 1869 paa Mariendal, Langeland. F.: Proprietær M. Efter Eks. (I) 1892—93 Ophold i Tyskl. I Aarene 1893—97 Gt. paa Kongsdal v. Mørkøv, 1898—1902 Forpagter af Fuglegaard Frugtplantage v. Gentofte, 1902—03 beskæftiget ved Anlægs-gartneri i Kbh., 1903—05 Lagerekspedient i Kbh., 1905—09 Ass. i »Nordisk Ulykkesforsikring« og fra 1. Jan. 1910 til sin Død, 30. Nov. 1929, Overass. ssts.

Lit. Virks.: Art. i D. H. T. og Fynsk Hjemstavn.



91. Mikkel Peter Nielsen, f. 4. Okt. 1869 i Grumstrup v. Skanderborg. F.: Gaardejer P. N. Udd. 1884—86 hos Hdlgt. F. Franck, Horsens, og 1886—89 hos Hdlgt. S. Lauritzen, Stjernholm, Horsens. Efter Eks. (II) fra 1891—92 Blomstergt. paa Tranekjær, 1892 aftjent Værnepligt, 1892—93 Ass. hos Landinspekt. Jensen, Fredericia. 1893—94 hos Dickson & Co., Pilrig Park Nurseries, Edinburgh. 1894 hos H. Pannet, Park Lane, Tottenham v. London. 1894—96 egen Virksomhed i New Southgate v. London. Blev efter Hjemkomsten ansat v. Kbh.s Vandforsyning d. 7. Jan. 1897,

fra 1. Jan. 1902 som Ass. af 1. Klasse, fra 1919 som Overass., fra 1. Febr. 1929 som Fuldmægtig og fra 1. Aug. 1930 som Ekspeditionssek. Pensioneret i 1939. Bosat i Virum.

N. virkede i Aarene 1897—1911 ved Skovforretningen. Havde Frøhandel i Kbh. 1911—15. I Aarene 1916—26 knyttet til Hof- & Stadsretten, nu Kbh.s Byret (Tinglysning). — Den 6. Jan. 1896 gift m. Christiane N., f. Ferslev.

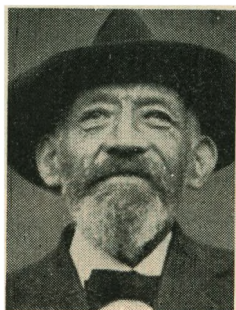

92. † Olaf Knud Trier, f. 29. Maj 1869, i Kbh. F.: Overlæge F. T. Præliminæreks. Udd. 1885—87 i Tranekjær Slotsh. og 1887—89 paa Rosenb. Rejse efter Eks. (I) 1891—94 i Udl.: 1891—92 hos Ireland & Thomson, Edinburgh, 1892—93 Hugh Low & Co., London, og 1893—94 Jardin des plantes, Paris. Efter Hjemkomsten 1894—95 Medhj. i Bot. H. I Aarene 1895—1916 Hdlgt. i Kbh. (Orchideer). Siden 1. Maj 1917 Inspektør v. Vestre mosaik Kirkegaard, Kbh. — Døde d. 26. Marts 1934. Begr. paa forannævnte Kgd. Nekrolog i G. T. 1934 S. 198.

T. var en Aarr. Repr. i A. d. G. Fra ca. 1901 til 1920 Sekr. i Vanløse Grundejerforening for de indlemmede Distrikter i Kbh. samt Repr. i Fællesrepræsentationen for de københavnske Grundejerforeninger. I 1898 Censor v. Ldbh.

Lit. Virks.: Sammen m. A. Lange: Fortegnelse over Havebrugs-kandidater 1865—1903, Kbh. 1904, 22 S., 2. Udg. 1911, 3. Udg. 1922. Art. i D. H. T., Fri G. T., G. T., Ha. og N. H.

1892.

93. † Frederik Carl Elberling, f. 8. Juni 1866 i Kbh. F.: Rigsdagsbibliotekar Emil E. Artium 1885. I Lære 1885—89 hos Hdlgt. Julius Petersen, Frb., og paa Vilvorde 1889—90. Efter Eks. (I) Rejse i Udl. 1892—96: Botaniske Haver, Berlin, Würzburg, Paris. Studerede derpaa Naturvidenskab og tog 1903 Skoleembedseks. i Naturhist. og Geografi. Fra 1. Jan. 1904 til sin Død, 30. Nov. 1906, Lærer v. Kærehave Husmandsskole. E. var i 1897 Medstifter af og i mange Aar Leder af Læseforening for danske Havebrugere.

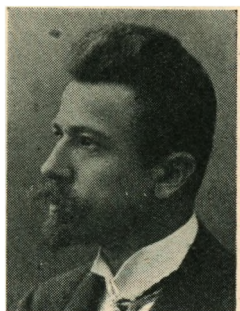

Lit. Virks.: E. var 1897—1902 en meget virksom Medarb. ved Nordisk ill. Havebrugsleksikon (se Fortalen til dette Værk). Beretning om Havebrugets Tilstand i Aaret 1900 samt Oversigt over Alm. dansk Gartnerforenings Udvikling og Virksomhed, Kbh. 1901, 109 S., er tildels udarbejdet af E. — Art. i D. H. T., G. T., Ha. og Pol.

94. † Evert Ossian Lundén, f. 17. Sept. 1866 i Wasa, Finland. F.: Godsejer L. Elev 1888—89 hos M. G. Stenius og ved Rosenb. 1889—90. Efter Eks. (I m. U.) 1892 Stipendierejse til Tyskl., 1892—93 ansat hos M. G. Stenius, 1893—1903 Hdlgt. og Anlægsgt. i Wasa. I 1900 oprettede L. en Havebrugsskole paa Gustafsro, Forst. for denne til 1903; i 1905—09 Anlægsgt. i Wasa. Fra 1. Marts 1909 Forst. for Havebrugsafd. v. Högvalla hushålls- og trädgårdsskole i Karis. Fra 1907 Red. af Trädgårdsodlaren«. L. var fra 1893—95 Red. af »Trädgårdsvännen« og fra 1909 af Havebrugsafd. i »Husmoderen«. — Studierejser bl. a. 1905 til Danm. — Døde d. 23. April 1937. Nokr. i G. T. 1937.



Lit. Virks.: Om fruktodlingen i Finland, Helsingf. 1907 (Overs.); Frukt och Bärödling; Reseberättelse, Helsingf. 1909; Frukt- och Bärödling, anvisningar och råd, Helsingf. 1910 (Overs.); Köksväxtödling, Helsingf. 1913, 652 S., 2. Udg. 1920, 720 S.; Jord och Gödsel i trädgårdsbruket, Stockh. 1916, 482 S.; Köksväxternas vinterförvaring, Helsingf. 1918, 41 S.; Fröodling av köksväxter i hemträdgården, Helsingf. 1917, 47 S.; Koloniträdgårder, Helsingf. 1918, 229 S.; Hemmets köks-trädgård, 3 Udgaver.

Art. i N. i. H. 1., 2. og 3., Puutarha, Trädgården, Wasablalet, Wasa-Posten.

L. var en meget flittig og kundskabsrig Mand, en varm Ven af Danmark og det nordiske Samarbejde.

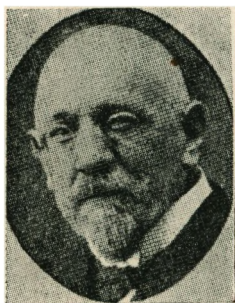

95. † **Andreas Lucian Anton Madsen**, f. 23. Nov. 1863 i Kbh. F.: Kaptajn, Dyremaler M. Præliminæreks. m. Tillægseks. i Latin. I Lære paa Ledreborg, Rosenb. og hos Zeiner-Lassen. Efter Eks. (II) en Tid vikarierende Ass. paa Ldbh. Virkede en Aarrække som naturhist. Tegner ved Land- og Havebrugsinstitutioner og var endvidere Kursusleder ved »Vandrende Havebrugskursus« og Foredragsholder i »De samv. Husmandsforeninger. Journalist og Lokalredaktør v. »Kbh.s Amts Social-Demokrat«. Formand for Arbejdernes Oplysningsudvalg m. m. Bosat i Hølte. Se om

M. i D. bi. Hdeks. og D. biog. L.XV. Biogr. i N. i. H. — Døde den 21. Nov. 1935. Begr. i Vedbæk.

Lit. Virks.: Chrysanthemum, Kbh. 1897, 21 S.; Tulipaner, Kbh. 1901, 16 S.; I Husmandens Haandbog skrevet Afsnittene: »Haveplanternes Sygdomme« og »Blomster i Haven og Stuen«. Til Pariserudstillingen 1900 skrevet »Les organisations l'horticulture danoise«. I »The danish export review«: »Danish horticulture 1899«. I »Lyngby Elevers Aarskrift«: »En botanisk Udflugt«, 1912, i Særtryk, 36 S.; »Lyngbyegnens Dyreverden«, 1913, i Særtryk, 27 S., og »Furesøen«, 1915, 34 S. I G. N. Brandt: Vand og Stenhøjsplanter, 1917 og 1921: »Den danske Floras Vand- og Stenhøjsplanter«. I G. N. Brandt: Chrysanthemum og Lathyrus, 1920: »Chrysanthemumdyrkningens Historie«. I D. H. og G.: »Havebrug i Danmark i Oldtid og Middelalder« og »Havebruget paa Færøerne, Island og Grønland«. — Art. og Afh. i Trap »Danmark«, Hagerups i. Konversationsleks., 2. og 3. Udg., N. i. H. 1., 2. og 3., Naturen og Mennesket, Vort Hjem, Landbruget i Danm. G. T., Ha., D. H. T., D. H. 2., Berl. T., Kbh., Riget, Højskolebladet, Gads danske Magasin, III. Tid., Ornithologisk Tidsskrift, Ugeskrift for Landmænd og forskellige Provinsblade; flere af disse Artikler foreligger som Særtryk.

L. M. der var en god Foredragsholder, var en kundskabsrig Mand, særlig paa det historiske og plantepatologiske Omraade; holdt af at føre et frit og afvekslende Liv.

96. † **Anders Olesen**, f. 14. Jan. 1871 i Korsør, F.: Inspektør O. Udd. i Ringkøbing og Aarhus. Efter Eks. (II) Rejse i Engl. i 1892, derpaa Pladser forsk. Steder bl. a. paa Bellevue v. Svendborg og 1899 i Marienlyst Have, Herlev, 1900 i Dresden, 1901 Gjorslev, 1902—04 Medhj. i Lystrup v. Fakse, derefter Gt. paa Margretenlund, Sjæll., og senere paa Frederikseg, Sjæll. Derefter bosat i Kbh., hvor han døde d. 25. Juni 1938.

97. Hans Jakob Schlanbusch (tidl. Hansen), f. 4. Nov. 1869 i Grenaa. F.: exam. juris., Godsforvalter M. L. S. Præliminæreks. I Lære hos Bøgh, Horsens, og Hdlgt. F. J. Koch samt B. Schulze, Berlin. Efter Eks. (II), 1892—93 Medhj. hos Hdlgt. Holten-Bechtolsheim, Odense. 1893 aftjent Militærpligt. Rejste til Engl.: 1894—96 Hugh Low & Co., London, 1896 Hamilton, Waltham Cross, og 1897—98 Pateman & White, Lower Edmonton, London. Var fra 1898 til 1901 Medejer af Gartneriet »Winchworth & Schlanbusch«, Enfield v. London. Startede 1902 Blomsterh. i London. 1912 Medstifter af The Retail Fruiterers and Florists Association og var i Best. f. samme fra 1914—34. Et Par Aar tidligere Medl. af The Floral Committee. — Siden 1934 bosat i Kbh. — 1902 gift m. Ellen S., f. Sargent, †.

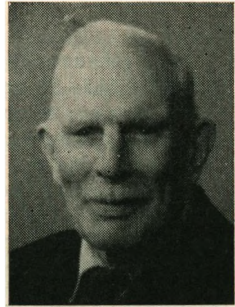

98. Mads Peter Schmidt, f. 10. Sept. 1868 i Københoved, Haderslev Amt. F.: Gaardejer P. M. S. Tysk Kommunesk. og dansk Privatsk. 1889—90 paa den udvidede Folkehøjskole i Askov. Var 1885—87 Elev paa Nørholm ved Varde, 1888—89 Elev i Zool. Haves Gartneri og 1889—90 Gt. paa Sønder-skov Mølle v. Brørup, hvor der blev gjort Forsøg med Udførsel af Havesager til England. Efter Eks. (I) 1892—96 Lærer v. Bælum Højsk. og 1896 Lærer ved og fra 1897 til 1921 Forstander for Nørre Ørslev Højskole, Falster, fra 1921 fratraadt som Forstander, men atter Lærer v. samme Højsk. til dennes Overgang til Ungdomssk. i 1937. 23. Dec. 1928 indviet til Præst for Loll.-Falsters Valgmenighed og beklæder fremdeles denne Stilling. Bosat i Nørre Ørslev.



Har som Højskolelærer deltaget i korte Kursus ved Universiteterne i Uppsala og Helsingfors, har været Medl. af Nørre Ørslev Sogns Menighedsraad, og af Falster søndre Herreds Provstiudv., en Tid Forretningsfører for Loll.-Falsters Plejehjemsforening; har været Medl. af B. f. Maribo Amts Optagelseshjem i Nysted. 1900—36 Form. f. Maribo Amts Skytte- og Gymnastikforening. Form. f. Tilsynsraadet v. Aastrup Sparekasse v. Stubbekøbing. R. af Dbg. 1927. Fik i 1936 Ø. H.s Sølvbæger. — Gift 1. Gang m. Hanne S., f. Skytte, †. 2. Gang d. 23. April 1930 m. Kristine S., f. Jeppesen.

Lit. Virks.: Talrige Art. og Indlæg i Nyk. F.-Dagbl. især om folkelige og kirkelige Emner. En Række Livsbilleder og Levnedstegninger i Nørre Ørslevs Folkehøjskoles Aarskrift.

1893.

99. † **Johannes Bent Bentzen**, f. 24. Febr. 1873 i Taarbæk F.: Postbud B. Udd. 1887—90 hos Gt. Olsen, Sølyst og 1890—91 Hdlgt. Carl L. Hansen. rejste efter Eks. (II) til Udl.; 1894—95 Hugh Low & Co., London, og Stanley, Stamford Terrace, et halvt Aar i Paris og 1896—97 hos G. Martin, Stoke Newington, London. Efter sin Hjemkomst til Danm. beskæftigede B. sig med forskell. Grene indenfor Faget: I 1900 Gt. i Klampenborg; ansat hos Anlægsgt. V. Fabricius Hansen og paa Skovfrøkontoret. Døde 17. Dec. 1912.

Lit. Virks.: Art. i G. T.



100. **Svend Bruun**, f. 14. Juli 1872 paa Bernstorff. F.: Slotsgt. F. T. B. 4. Klasse Hovedeks. (1. Del af Artium) 1889. Var 1889—91 Elev i Bernstorff Slotshave. (I). Rejste til Udl.: 1893 Hugh Low & Co., London, 1894 Kew Gardens, London, 1895 F. Sander & Co., Brügge, Belgien, 1895—96 Sandringham Gardens (Prince of Wales). Fra 1897—1900 Undergt. paa Bernstorff. Siden 1900 Hdlgt. og Frugtavl v. Brøndby Strand, Glostrup. Var Direktør for Æblehaven »Lagesminde«, som B. senere købte og lagde ind under Gartneriet. Fra 1935 Ejer af Haregabgaarden ved Esrup (Frugtplantage).

Medstifter af og Sekr. i Dansk Chrysanthemum Selskab til 1900, i 1934 Æresmedl. I 1908 Medl. af B. f. og i 1909—18 Form. f. A. d. G. og dennes Ulykkesforsikringsselskab. 1912 Form. for Komitéen for den 4. nordiske Havebrugsudstilling. 1915—23 Medl. af Landbrugsministeriets tekniske Udvalg og i 1918—19 af det administrerende Frøudvalg, 1919—20 af det af Statens Planteavlsudvalg nedsatte Frugtudvalg. 1924—44 af Statens Planteavlsudvalg og 1928—44 af Tilsynet med lokale lagttagelsesplantninger af Frugtsorter, til 1943 Medl. af B. f. Gartnerens Hjelpeforen. Medl. af B. f. D. samv. d. H. og Næstform. i D. kgl. d. H. til 1943, 1927—33 Medl. af Fællesraadet f. Gartneri og Havebrug. 1930—39 Medl. af Landbrugsministeriets Udvalg for Gartneri og Havebrug 1933—43 Medl. af Fællesudv. f. Frugtavløkonomi. 1911—45 Censor ved Ldbh. i Frugtavl m. fl. Fag. 1937 Æresmedlem af A. d. G. 1945 Æresmedl. af Gartnerens Hjelpeforening og af F. af d. H. R. af Dbg., DM. Svensk Vasaorden III¹, R. af Finlands hvide Rose III¹. 3. Nov. 1900 gift m. Fanny f. Wigelius. † 1924.

Har foretaget Studierejser til Engl., Holl., Belg., Tyskl., Frankr., Rusl. og Italien. Fungeret som Dommer ved intern. Udstillinger. Se om B. i Kraks bl. B., G. V. S. 875, H. C. Larsen: Statens Forsøgsvirksomheder i Plantekultur, Danmarks Kultur ved Aar 1940, V., D. bi. Hleks., D. biog. L. IV. Portr. i A. d. G.s Lokaler.

Stiftede i Anledning af den 2. Verdenskrigs Afslutning et Rejselegat for unge Gartnere paa 25000 Kr.

Lit. Virks.: Udgav 1920 sammen med A. Lange: Danmarks Havebrug og Gartneri til Aar 1919, og skrev heri: »Frugtdriveriet som Erhverv«. Medarb. v. N. i H. 3. 4. 5. Udg. og ved Danmarks Frugtsorter. Art. i Tidsskrifter m. v.

101. Alexander Eduard Petersen Dalskov, f. 14. Sept. 1871 i Bederslev Dale, Fyn, F.: Skovfoged P. Præliminæreks. m. Tillæg i Latin og Fransk. Udd. i Skovplanteskoledrift og i Apoteker Lotzes Have, Odense. Efter Eks. (I) 1893 i Bot. H. I 1894 Studierejse i Udl.: Tyskl., Østr., Ital., Schweiz. Efter Hjemkomsten 1895—96 Lærer paa Vilvorde, 1896—1900 Hdlgt. i Bagsværd og Kbh., 1900—01 ansat under Kbh.s Stadsingeniør. 1901—13 Gt. paa Aagesholm, Holte. 1903—19 drev D. Engros-Handel m. Havebrugsprodukter, Anlægsgrtri. og Konsulentvirksomhed paa Havebrugets Omraade. 1. April 1919 Statskonsulent i Havebrug, særlig Kolonihavebrug, m. kgl. Udnævnelse 1. Juni 1920. Fra 1916 knyttet til Danmarks Frugtavlerforening. Fratraadt Stillingen som Statskonsulent 1. April 1944. Fremdeles Kons. for en Række store industrielle Foretagender og Herregaarde samt nogle Foreninger.



D. er Medl. af en Række Bestyrelser for Haveforeninger og Form. for en Del Parcelforeninger og Sammenslutninger af Foreninger. Medl. af Radioudvalget for Gartneri og Havebrug 1934—44, af Fællesudv. for Frugtavlsøkonomi 1933—44. Medstifter af Aspargesavler Foreningen for Danmark og dennes Kons. Har siden 1905 foretaget talrige Rejser til Udlandet, i de senere Aar flere Tjenesterejser. R. af Dbg. Se om D. Kraks bl. B., G. V. S. 1093. — 21. Aug. 1898 gift m. Mimi D., f. Jensen.

Lit. Virks.: Kortfattet Vejledning til Dyrkning af Stueplanter, Kbh. 1904, 31 S.; Dalskovs Havebog, 1921, 112 S.; Kolonihavens Køkkenhavebrug, Kbh. 1924, 64 S.; Hvorledes skal jeg dyrke min Have? Kbh. 1924, 83 S., samt en Del Smaaabøger om Havebrug. 1942 Bogen: Den lille Have og som 2. Opl. deraf 1944: Dalskovs Havebog.

I 1900 Red. af »Nordisk Havebrugstidende«, fra 1904—06 og 1910 Red. af »Dansk Havetidende«, fra 1916 Red. af »Frugtavler«, der fra 1923 havde Titlen »Dansk Havetidende« og med dette Aar ophørte at komme, fortsat 1931 og udk. fremdeles. 1942 fratraadt Dansk Haveetidende, men startede samtidigt »Dansk Havebrug«, der 1. April 1944 tillige overtog Dansk Havetidende. Begge Blade udgives i Fællesskab under Titlen Dansk Havebrug. I en lang Aarr. Medarb. v. Dagbladet »København«. Art. i Gf., G. T., Ha., Natt., Kolonihavebladet. Fast Medarbejder ved Dagbladet Politiken fra 1935.

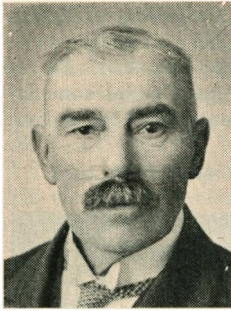

102. Rasmus Peter Dyregaard (tidl. Jensen), f. 28. Jan. 1871 i Ballerup, hvor F. var Gaardejer. Udd. v. Handelsgtri. Fra 1889—91 Elev paa Rosenb. Efter Eks. (I) 1893—94 Medhj. hos Hdlgt. Rathsack, Glostrup. 1895—1934 Hdlgt. paa Dyregaard, Ballerup. Bosat i Ballerup.

Lit. Virks.: Art. i N. H.

103. † Axel Fog, f. 8. Juni 1863 paa Langesø. F.: Forpagter F. Udd. 1878—80 i Slotshaven paa Langesø og 1880—83 hos Hdlgt. Bøgh, Horsens, var 1883—85 paa Rosenb. 1885—86 Undergt. paa Orupgaard, 1886—94 Undergt. og Ass. paa Vallø. (II). I Aarene 1894—1905 Privatgt. i Gentofte, 1906—11 Blomsterh. i Kbh. og 1911—12 Undergt. paa Vemmetofte. Var fra 1912 indtil sin Død, 4. Nov. 1924 Forsikringsagent.

Lit. Virks.: Art. i G. T.

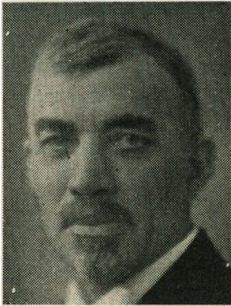

104. † Axel Lange, f. 4. Dec. 1871 paa Frb. F.: Professor L. Præliminæreks. Udd. 1888—90 paa Ledreborg og 1890—91 hos Hdlgt. J. F. Koch. Efter Eks. (I m. U.) 1893—94 Elev og 1894—95 Medhj. i Bot. H. I Aarene 1895—97 Rejse i Udl.: 1895 Hugh Low & Co., London, 1895—96 Kew Gardens, 1896—97 Bot. H., Bryssel, 1897 Späth, Berlin. Efter Hjemkomsten 1897—1900 Medhj. i Bot. H. Hørte et Par Semestre Prof. Warmings Forelæsn. over Botanik. Derefter 1900—02 Medhj. i Bot. H., Dahlem, Berlin, og Sommeren 1902 Studierejse til forskell. bot. Haver i Tyskl. og

Schweiz. Fra 1. Nov. 1902 Bot. Gt. v. Bot. Have, Kbh. — 28. Nov. 1888 gift m. Henriette L., f. Hinge. — Afgaaet ved Døden d. 13. Febr. 1941. Begr. paa Solbjerg Kgd.

I en Aarr. Repr. i A. d. G. Fra 1904 Kass. i Dansk bot. Foren. Fra 1913 til 29 Revisor og derpaa Sekr. og Kass. i G. H., Revisor i A. d. G., Fra 1912—30 Medl. af Udval. f. Naturfredning 1911—14 og 1926—38 Censor ved Ldbh. Fra 1927 Ministeriets Tilsynshavende ved Eksamen paa Vilvorde. Har foretaget forskell. Studierejser væsentlig til bot. Haver; i Aaret 1921 Deltager i en fra Schweiz arrangeret plantegeografisk Ekskursion til Portugal. R. af Dbg. Se om L.: D. bi. Hleks., D. biog. L. XIII og G. V. S. 871. Nekrolog i G. T. 1941 S. 97. Biogr. i N. i. H.

L. interesserede sig meget for Bøger; og han ejede selv en stor Bogsamling og var fra 1923—41 Form. for A. d. G.s Bogsamlingsud-

valg. Plantenavne var en anden af hans Hovedinteresser. Han var en udmærket botanisk Medarb. ved N. i H.s 4. Udg. og efterlod sig en meget stor Samling Optegnelser om danske Plantenavne, der indgaar som et vigtigt Grundlag for en under Udarbejdelse værende Ordbog over danske Plantenavne. Udveksling af Frø mellem de botaniske Haver ofrede han ogsaa megen Opmærksomhed.

Lit. Virks.: Sammen m. O. Trier: Fortegnelse over Havebrugs-kandidater 1865—1903, Kbh. 1904, 2. Udg. 1911, 3. Udg. 1922, 4. Udg. (sammen m. A. Pedersen), 1931; Sammen m. Sv. Bruun: Danmarks Havebrug og Gartneri til Aar 1919, Kbh. 1920, og heri skrevet: »Udsigt over Havebruget i det 16., 17., 18. Aarhundrede«, »Botaniske Haver« og »Havebrugslitteraturen«; Sommerfremvisningen i Botanisk Have, 1918, 24 S.; Den lille Staudebog, 1918, 32 S.; Fører i Botanisk Have, 1924, 27 S.; I. G. N. Brandt: Vand og Stentøjsplanter, 1917, og 2. Udg., 1920, skrevet »Stentøjsplanternes Kultur« og »Udvalg af Vand- og Moseplanter« samt »Udv. af Stenhøjsplanter«. — Medarb. v. »Dansk biografisk Haandleksikon«, afsluttet 1926, »Bogens Verden« og »Den nye Litteratur«, ophørt 1931. Udarbejdet: Fortegnelse over Almindelig dansk Gartnerforenings Bogsamling, 1924, trykt i Aar bog for Gartneri 1924 og Tillæggenø til Bogfortegnelsen i nogle af de paafølgende Aarbøger. — Sammen med Førstelærer Chr. Seeberg en Artikelserie i »Sønderjysk Maanedsskrift«, 1927—29: »Nogle Sønderjydske Planter, deres Navne og deres Stilling i Folkloren«, udk. som Særtryk 1929, 85 S.; Publicerede i »Fynsk Hjemstavn«, 1929—31, en Artikelserie: »Fynske Plantenavne og Folkeminder om Planter«. Har endvidere skrevet Art. i »Frem«, »Naturens Verden«, heri bl. a.: Luther Burbank (overs. til hollandsk), G. T., Gw., Gartenschönheit, Ha., Hk., M. d. G. Z., Medd., Nat., N. i. H. 2., 3. og 4., heri skrevet om Stauder og Stenhøjsplanter, Nordisk Kaktustidsskrift, Mitt. d. d. G., Stk., Svalen, V. M. og Villaen.

Axel Lange var en meget dygtig og anset Gartner og Videnskabsmand. Under hans Ledelse blev Botanisk Have bragt op paa en høj Standard samtidig med, at den blev populær blandt Publikum.

1894.

105. Rasmus Brostrøm, f. 8. Febr. 1871 i Viborg. F.: Planteskoleejer C. J. B. Udd. hos Faderen og hos H. C. Bredsted. (I m. U.) 1894—95 Medhj. hos Faderen, 1896 arbejdet i Gartnerier i Engl. og i 1897—1900 atter Medhj. i Plsk. i Viborg. I Aarene 1901—09 bosat først i London, senere Kbh., beskæftiget som kunstnerisk Medarb. ved forsk. kunstindustrielle Etablissementer (Dekoration og Keramik). Overtog 1910 Faderens Planteskole, Virkede som Anlægsagt., bl. a. for Viborg By. Medvirkede ved Frugtsortsundersøgelsen 1918—22. Har tiltrukket flere Æblesorter. Bort-

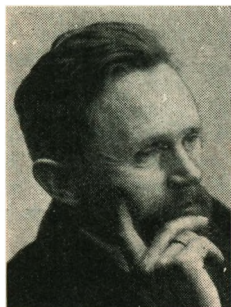

forpagtede 1932 Planteskolen; drev en Del Anlægsgartneri, Staudepanteskole og Torvegartneri til 1931, solgte da Størsteparten af Planteskolens Jorder til Viborg Kommune til Byens Udvidelse. Flyttede 1942 til Hellerup. — Om B. se G. V. S. 1835. — Gift m. Ingeborg B., f. Kjærbølling, † 1942; D. af Direktør K., Zool. Have, Kbh.

Lit. Virks.: Medarb. ved N. i. H. 3., 4. og 5. Udg.

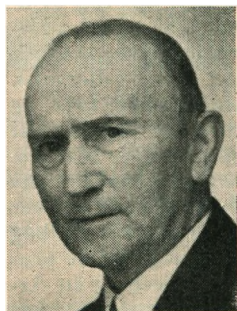

106. † Erik Erstad-Jørgensen, f. 17. Nov. 1871 i Kbh. F.: Rigsarkivar A. D. J. Alm. Forberedelseseks. Elev paa Fuglsang og i 1890—92 paa Rosenb. (I). Udd. sig til Havearkitekt hos Landskabsgt. Glæsel, paa Kunstakademiet og ved flere Rejser i Udl. Havearkitekt (var den første, der her i Landet antog denne Titel) paa Frb. fra 1898 og fra 1916 tillige Anlægsgt. 1907—22 Medl. af B. f. D. kgl. d. H. og fra 1912—16 Sekr. i samme. Fra 1911 Kass. i Selskabet for dekorativ Kunst. 1913—17 Medl. af B. f. De samv. d. H., 1922—25 Næstform. i Foreningen til Fremme af Kirkegaardskultur i Danm. Fra 1929 Medl. af B. f. Foreningen til Hovedstadens Forskønnelse. 1922—24 Red. af Hk. og 1923—24 af V. K. Fra 1934 Medl. af B. f. Bedre Byggeskik. Fra 1932 Form. for D. Havearkitektf. Fra 1925 Medl. af Kunstnersamf. Fra 1941—45 Næstform. i Fællesraadet for Havekunst. Fra 1942 Medl. af Repræsentantskabet f. Byplanlaboratoriet. Fra 1926 Censor ved Ldbh. i Væksthusbygning. — Se om E.-J.: D. bi. Hleks., D. biog. L. VI, G. V. S. 912. Biogr. i N. i. H. — Den 2. Sept. 1902 gift m. Astrid E.-J., f. Rafn. — Død d. 12. Maj 1945. Asken nedsat i de ukendtes Urnehave paa Mariebjerg Kgd., Gentofte.

Lit. Virks.: Har i Køster: Beskrivende Plantekatalog skrevet: »Prydhaven«, i G. N. Brandt: Roser: »Rosenhaven« og i Ill. Havebog: »Blomsterhavens Anlæg«; Villahaven, Kbh. 1900, 116 S.; Anlægsgartneri, Kbh. 1926, 317 S., 2. Udg. 1939, 305 S.; Vandhaven, Kbh. 1939, 83 S.; Medarb. v. N. i. H. 4. og 5. Udg., M. H. 1930, Medarb. ved og Redaktør af Hirschsprungs Havebog, Kbh. 1935, 532 S.

E.-J. var en meget dygtig Gartner og Havearkitekt, som paa alle Maader søgte at højne Standen og værne dens Interesser. Knyttede Forbindelser med Kunstner- og Naturfredningskredse. Som Foreningsmand meget virksom og uegennyttig; havde sine egne Meninger, som hævdedes med stor Styrke.

107. **Johannes Palmer Hartmann**, f. 18. Jan. 1870 i Kbh. F.: Prof., Komponist Emil H. Gaæt paa Sorø Akademi. Udd. paa Fuglsang paa Lolland og hos Zeiner-Lassen & Dithmer i Helsingør samt i Tyskl. (Sanssouci i Potsdam, J. C. Schmidt, Erfurt, Richter, Dresden) og i Belg. (Petrick i Gent). Efter Eks. (II) Studieophold i Engl. og dernæst Overgt. i Gartnerier i Bryssel og Gent. Fra 1897 Hdlgt. i Gent. Fra 1923 dansk Konsul i Gent. R. af Dbg., DM. p. p. — Se om H. i Kraks bl. B., G. T. 1922, S. 205, og D. biog. L. IX. Medl. af B. f. Dansk Understøttelsesforening i Belg. (Antwerpen), Dansk Samvirkes Repr. f. Belg., Medl. af B. f. Amitiés Belge-Danois, Bryssel, Vicepræsident f. Foreningen Ligue Horticole d'Exportateurs Belges i Gent, Medl. af B. f. Den kgl. belg. Havebrugsforening, Medl. af Handelskammeret i Gent og af Understøttelsesforeningen f. Danske i Belg. samt Værge f. Dansk Sømandsmissions Kirke og Hjem i Gent. Form. f. Cercle Consulaire i Gent. Medl. af B. f. Dansk røde Kors i Belg. 1946 valgt til Vicepræsident f. den store Udstilling »Floralie«, som skal afholdes i Gent i 1950 og til Præsident for Havebrugseksporten til Danmark. I 1946 tildelt Kong Christian X's Frihedsmedaille. — Studierejser til Tyskl., Frankr., Schweiz, Ital., Engl., Ungarn, Rusl., Tsjekoslovak. og Holl. — Gift 1. Gang 1905 m. Ellen H., f. Hartmann. 2. Gang 1924 m. Sigyn H., f. Kemp.

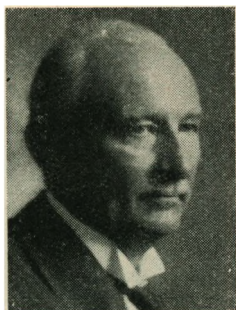

108. **Aksel Peter Kragh**, f. 29. Okt. 1872 i Bisserup, Sjæll. F.: Sognepræst Th. K. Præliminæreks. Udd. paa Ledreb. og hos Zeiner-Lassen & Dithmer i Helsingør. Elev paa Vallekilde Højsk. (I). 1894—1900 Gt. ved Vallekilde Højsk. og indtil 1911 Lærer ssts. Fra 1899 Hdlgt. i Vallekilde og i 1923 tillige i Hørve. Bosat i Hørve 1943—47, derefter atter i Vallekilde, da Gartneriet i Hørve er afhændet. 1901—20 Medl. af B. f. Holbæk Amts Skytteforening. Fra 1902 Kredsform. og fra 1928 Næstform. i Ø. H., Holbæk Amt. 1917—25 Medl. af Vallekilde-Hørve Sogneraad. Fra 1912 Medl. af Vallekilde Menighedsraad. Studierejser i 1896 og 1897 til Engl. og Tyskl. — Om K. se i G. V. S. 540.

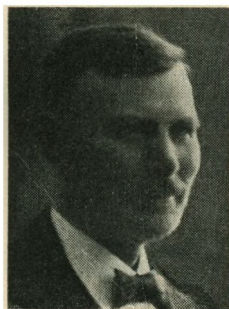



109. **Jørgen Widebæk Lund**, f. 17. Maj 1868 i Hvirring v. Horsens, hvor F. var Husm. og Murer. Udd. hos Jens Lund, Hvirring, Zeiner-Lassen & Dithmer i Helsingør m. fl. St. (I). 1891—92 Gt. i Honum Skov v. Horsens, 1894—96 Privatgartner hos Pastor Colding, Raklev v. Kalundborg, og 1896—97 paa Ida-gaard ved Slagelse. I 1897 Bestyrer af et Handelsgartneri i Oslo. 1897—1910 Gartner paa Jarlsberg Hovedgaard i Norge og 1910—14 hos Kammerherre Cappelen paa »Holden« v. Ulefos pr. Skien. Fra Apr. 1914 Handelsgartner i Oens v. Horsens. Om L. se G. V. S. 1611.

110. † **Niels Madsen**, f. 14. Juni 1865 i Flødstrup paa Fyn, hvor F. var Husm. Udd. paa Ørbækslunde, hos Mathiesen, Korsør, og F. J. Koch, Kbh. (III). Medhj. i Mathiesens Plsk. i Korsør og hos Hdlgt. J. Petersen, Roskilde. Fra 1895 til sin Død, 2. Juni 1921, Hdlgt. i Svendborg. Begr. i Svendborg. Havde en stor og anset Forretning indenfor Blomstergartneriet. Var i nogle Aar Repræs. i A. d. G. og en Tid Form. f. den lokale Gartnerforening i Svendborg. Nekr. i G. T. 1921 S. 104. Omtalt i G. V. S. 1500.



111. **Walter Prior**, f. 15. Apr. 1872 i Kbh. F.: Billedhugger P. 4. Kl. Hovedeks. Udd. paa Glorup og i 1890—92 paa Rosenb. (I). Besøgte i 1895 London og var i 1896—97 paa Lambton castle v. Newcastle. 1897—1900 Ass. v. Rosenb. 1900—01 Undergt. v. Sorgenfri. 1901—04 Gt. paa Villa Adelaide, Ordrup. Fra 1. Dec. 1904 Overgt. paa Bregentved, hvor P. ikke mindst har interesseret sig for Frugthaven. 1911—27 Censor v. Ldbh. i forsk. Fag. Form. for Bygningskommissionen i Haslev og Medl. af Haslev Menighedsraad. Har været Repræs. i A. d. G. Tilkendt Guldmedaille i Christiania 1907. — Gift m. Gunhild P., f. Rittmeyer. — Om P. se G. V. S. 324.

Lit. Virks.: Art i G. T. og Ha. Medarbejder ved Danmarks Frugtsorter.

1895.

112. **Vilhelmine Christensen**, gift **Busck**, f. 13. Nov. 1869 i Holbæk, hvor F. var Skibsfører. Udd. paa Vilvorde 1891, Rødkilde Havebrugssk. 1892 og paa Rosenb. 1893. (II). Første kvindelige Havebrugskandidat. I 1895 Medindeh. af Firmaet Pennock & Co., Charlestown i W. Virg. — Gift m. Entomolog August Busck, der afgik ved Døden i 1943. Var i en Aarrække bosat i Allentown, Pa. i U. S. A. Ved den 2. Verdenskrigs Udbrud bosat i Los Angelos (Cavanagle Rd.), Californien.



113. **Hans Thomas Christiansen**, f. 17 Marts 1867 i Herrested v. Nyborg. F.: Gaardejer Chr. Justesen. Udd. ved Landbrug indtil 1888 og derefter Gartnerelev hos Eltzholtz, Ringe, paa Nittrupg. og Vilvorde 1891—92. Var paa Tystofte Forsøgsst. i 1892—93. (I). 1895—96 Ass. v. Tystofte Forsøgsst. 1896—97 Lærer v. Vilvorde. Tog i 1898 Landbrugseks. (I). 1898—1900 Højskolelærer. 1900—01 Ass. v. Lyngby Forsøgsst. 1901—13 Gaardejer i Østbirk. 1913—22 Dir. for Dansk Fremavlselskab, Skanderb. og Hou. 1917—29 Villa- og Gaardejer i Hou. 1930—33 Raadgiver for »Dansk Frugtavl«. Fra 1933 Frugtavler i Middelfart. Medl. af Byraadet.



114. † **Aage Hansen**, f. 10. Febr. 1872 paa Frb. F.: Kammerraad H. Udd. paa Vilvorde og tog Eks. derfra 1893. (I). Landskabsgt., fra 1898—1907 ansat hos Landskabsgt. E. Glæsel og derefter som selvstændig med Bopæl paa Frb. Foruden med Haveanlæg arbejdede H. med Drivhuskonstruktion. Fik sammen med Evald Jensen Patent paa en Konstruktion med buet Jernbeton (Ldbh.s Have m. fl. St.). Var indtil 1934 i en Aarr. Medl. af B. f. Københavns Kreds af A. d. G. I flere Aar Sekr. i Dansk Chrysanthemum Selskab. Var den sidste »Landskabsgartner« her i Landet. — Død d. 20. Nov. 1935. Nekr. i G. T. 1935 S. 654. Se ogsaa G. V. S. 933.



Lit. Virks.: Udarbejdede for A. d. G. Fagtegninger for Gartnerelev. Udvalg af vore almindeligst dyrkede Planter med latinske og

danske Navne, 8 S. — Art. i G. T., Ha., »Frederiksberg« og forskell. Tidsskr. og Blade.

115. † **Hans Christopher Elers Nygaard**, f. 5. Nov. 1874 i Hemmed v. Randers. F.: Lærer N. 1891—93 Elev paa Rosenb. (II). Var en Tid Gt. paa Arbejdsanstalten v. Korsør. Seneré gaaet paa Seminarium og helligede sig derefter Lærervirksomheden; en Tid 2. Lærer i Holbæk Sogn, Jyll. og derefter 1. Lærer ved Hannebjerg Skole, Vurring Sogn, Jyll. Fra ca. 1917 Lærer ved Pedholdt Skole pr. Malling i Østjylland. Døde her den 10. Maj 1927.

116. † **Peter Hansen Pedersen**, skrev sig **P. Hansen**, f. 13. Febr. 1864 i Aabølling v. Holsted, hvor F. var Husm. (I). 1898—1917 Ass. paa Tystofte Forsøgsstation ved Skelskør. 1917—26 Bestyrer af Statens Gaard i Jullerup. Derefter bosat i Gørlev, hvor han døde den 3. Jan. 1933.

1896.

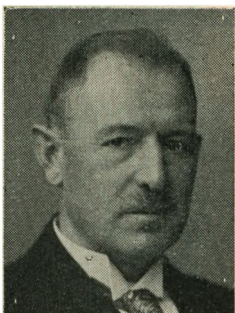

117. **Jens Bornø** (tidl. Jens Peter Nielsen), f. 20. Aug. 1873 i Bisserup, Sjæll. F.: Husmand H. P. N. Udd. i Eddeliens Hdlgtri. i Næstved og i Hørsholm Plsk. Efter Eks. (I) 7 Aar i Udl.: hos Kleinwort i Wedel, Holsten, Offenbacher Baumschulen v. Frankfurt a. M., Weisses Baumschule i Sachsen, Gröber, Rellingen, og Nönchen, Rellingen i Holsten; sidste Sted som Overgt. i halvtredie Aar. Fra 1. Marts 1904 til 1. Juli 1910 Bestyrer af og fra 8. Juli s. A. Ejer af Hørsholm Plsk. Som Udstiller tilkendt flere Guldmedailler, Ærespremier og Sølvmed. I en Aarr. Medl. af A. d. G.s Repræsentantskab og af B. f. Gartnernes Hjelpeforen. Fra 1926 Censor ved Ldbh. i Planteskole drift. Har været Form. f. Sundhedskommissionen og Hjelpekasen i Hørsholm Sogn. 1920—1937 Form. f. Hørsholm Sogneraad. Medl. af B. f. Hørsholm Bank og Rungsted Havn. R. af Dbg. og Æresmedl. af Dansk Planteskoleejerforening. Bosat i Hørsholm. — Se om B. i G. V. S. 695.

Lit. Virks.: Art. i G. T. og N. i. H. 2., 3., 4. og 5. Udg.

118. **Aage Engelbrecht Casse**, f. 4. Aug. 1874 i Stege Landsogn. F.: Fabrikant C. Efter Eks. (I) tog C. til Amk., hvor han dels rejste omkring, dels arbejdede i Gartnerier. Jan. 1899 rejst til London og dér arbejdet hos Rochford og i Kew Gardens. I 1900 af Lucien Linden i Gent angageret til at rejse til Haiti for der at søge Jord til Grundlæggelse af en Plantage. C. er siden da Dir. for denne, som ejes af det belgiske Compagni »Les plantations d'Haiti«. Bosat i Cap Haitien, Haiti. — Red. har ingen Efterretninger om C.s nuværende Opholdssted.

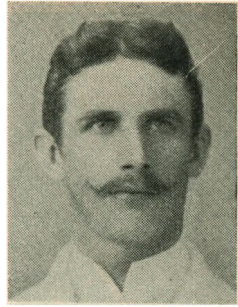

Lit. Virks.: Art. i G. T. og i Tropical life, Kew Bulletin og Jamaica Agricultural Journal.

119. **Valdemar Fabricius Hansen**, f. 17. Marts 1866 i Helsingør. F.: Distriktslæge L. T. H. Realafgangseksamen af højere Grad 1882. Udd. hos Zeiner-Lassen og i Hardenberg Slotsh. Var et Par Aar beskæftiget ved Anlægget af Viktoria Park i Berlin og i Späths Plsk. i Berlin. Studerede Havekunst v. Lærestalten Wildpark v. Potsdam 1890—91. Var 1891—1901 Ass. hos Landskabsgt. Høegh Hansen og studerede samtidigt paa Ldbh. Efter Eks. (I) fra 1901—07 Landskabsgt. og Anlægsgt. paa Frb. Virkede fra Marts 1905 som Kbh.s Kommunes Gt. og fik 1. Juli 1907 fast Ansættelse som saadan med Titel af Afdelingsgt. under Kbh.s Vej- og Kloakvæsen, fra 1919 med Titel af Stadsgartner. Fratraadt i 1936. Fra 1911—38 Medl. af B. og i en Aarr. Kass. f. D. kgl. d. H. Fra 1925—38 Medl. af B. f. D. samv. d. H.; Revisor i A. d. G. fra 1907 og Form. f. Gartnernes Hjelpeforening fra 1920. I 1911 og fra 1917 Censor v. Ldbh. i Anlægsstri. m. m. Har foretaget Studierejser til Engl., Frankr., Tyskl., Holl., Østrig og Rusland. R. af Dbg. 1930, DM. 1936. Æresmedl. af Dansk Havearkitektforening og af Dansk Anlægsgartnerforening. Bosat i Kbh. — Se om H. i Kraks bl. B. og D. bi. Hleks., D. biog. L. IX og G. V. S. 1090.

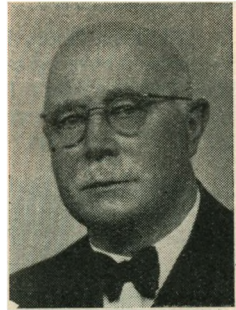

Lit. Virks.: Har i D. H. og G. skrevet: »Kommunale Anlæg«. Art. i G. T., Ha., Stk. Maanedsmagasinet, Berl. Tid., Hk. og i N. i H. 2., 3., 4. og 5. Udg.



120. **Ove Madsen**, f. 16. Maj 1875 i Odense. F.: Købm. M. Realeks. Udd. hos Carl Petersen i Fredericia og C. Hansen i Kbh. (I). Arbejdet under Rejser i Udl. i de største Blomsterforretninger i Wien, Strassburg og Berlin. Fra 1. Okt. 1900 Blomsterhandler i Kbh.; overtog 1907 Firmaet Dina Schuldt & Co. Fik 1909 Udn. som Kgl. engelsk Hofleverandør og Aaret efter det kejserlige russiske Prædikant. — Gift m. Marie M., f. Andersen.

121. † **Jens Elfsen Tramsen**, f. 11. Apr. 1870 i Haderslev. F.: Bagermester. (I). Var i 1896 Gt. paa Rosendal ved Fakse og derefter Gt. paa Villa Adelaide i Ordrup, hvor han døde i Maj 1901.

1897.

122. **Carl Bohn**, f. 7. Jan. 1876 i Kbh. F.: Fabrikant B. Udd. paa Brahetrolleborg og hos Ludv. Hansen, Vesterbro. (I). 1901—02 Medhj. i Bot. H. og var i 1902—17 Hdlgt. i Kbh. Byggede et Par Aar Villaer i Sverige. Senere Fabrikant i Kbh. af Parketgulve.

Lit. Virks.: Art. i G. T., D. H. T. og Architekten.

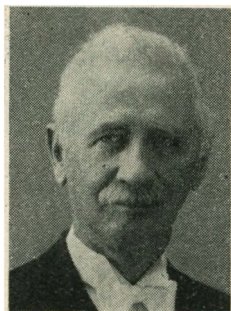

123. **Peter Christian Larsen Grøn**, f. 8 Apr. 1871 i Solbjerg v. Slagelse. F.: Gaardejer. Udd. i Gartneriet v. Høng Højsk., hos Frugtavlere R. H. Rasmussen, Ribbjerg, og hos Handelsgartner M. Kristensen, Amager. 3 Mdr. paa Vilvorde. Efter Eks. (I) paa en 3 Aars Studierejse til Amk., arbejdede i Ellwanger & Barrys Plsk., Rochester, N. Y., i Cairnwood Frugth. og i Rokkeby Farms Champignon- og Drivhuskultur. Stud. desuden Konservering og Vinfabrikation samt Frugts Opbevaring i Kølerum. Foretog efter Hjemkomsten med Støtte af Folketingsmand

Claus Berntsen et Agitationsarbejde for Oprettelse af en Konserverfabrik i Odense. 1902—03 anlagt og bestyret Sorø Husholdningsskoles Forsøgs-, Eksport- og Mønstergaardmandshave. 1903—07 Herskabsgt. paa Dudley Residence, Camden, N. Jersey, U. S. A. Vendte hjem og nedsatte sig i 1907 som Hdlgt. i Holbæk. Fra 1. Nov. 1916 til 1. April 1941 Kommunegt. i Holbæk. 1919—21 Medl. af B. f. F. af d. H. I en Aarr. Form. f. Gartnerforeningen for Holbæk og Omegn. Medstifter i 1921 og i 10 Aar Næstform. og derefter Form. f. Grønseforeningen for Holbæk og Omegn. Medl. af Komitéen f. sydslesv. Feriebørn og Juleuddelingskom. f. Sydslesv. Medl. af B. f. Hol-

bæk Venstreforening. R. af Dbg. 1941. Æresmedl. af Holbæk Kreds af A. d. G. — Gift m. Abra L. G., f. Wilson. — Om L. G. se G. T. og G. V. S. 538.

Lit. Virks.: Art. i G. T. og i Dagspressen bl. a. om faglige Emner og om sønderjydske Spørgsmaal.

124. **Anders Peter Nielsen**, f. 23. Marts 1875 i Ishøj, Sjæll. F.: Tømrer. Elev hos Hdlgt. C. Thrane, Thorslunde, Schandorf, Hersted-vester, og C. Mikkelsen i Glostrup. Var efter Eksamen (I) en kortere Tid Gartner paa Egemarke pr. Jyderup. Fra 1900 Hdlgt. i Ishøj v. Taastrup.

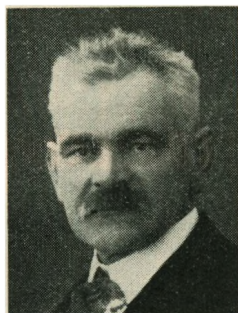

125. † **Peter Henrik Petersen**, f. 9. Febr. 1877 i Ejby v. Roskilde. F.: Gaardejer P. Udd. 1891—93 paa Ryegaard ved Roskilde, 1893—94 Rosen- og Træskolen i Odder, 1895 hos Hdlgt. H. F. Beyer, Valby. Efter Eks. (II) i 1897—98 Gt. paa Egemarke pr. Jyderup, aftjent Værnepligt, Medhj. hos Hdlgt. Hasselriis, Kbh., og Medhj. i Rosen- og Træskolen i Odder. 1905—29 Hdlgt., Køllegd. pr. Herlev. Fra 1. Apr. 1929 til 1. Okt. 42 arbejdet som Gt. under Frb. Kommunes Bøegravelsesvæsen.



— Var i ca. 8 Aar Form. f. Herlev Kommunes Sundhedskomm., Vurderingsmand for umyndiges Midler og Form. for Jordboniteringsmændene. Vurderingsmand for Creditkassen for Landejendomme i Østifterne. — Den 19. Apr. 1905 gift m. Mariane P., f. Sejersen. — Afgaaet ved Døden den 23. Apr. 1945

1898.

126. † **Daniel Jensen**, f. 13. Juni 1874 i Ørsted paa Fyn. F.: Hdlgt. Udd. paa Wedellsb., hos H. C. Bredsted, Odense, og N. Jensen, Valdal. Tog prakt. Eks. paa Rosenb. Efter Eks. (I) en Tid i Udl.: Tyskl., Engl., Holl. og Frankr. Overtog i 1900 Faderens Gartneri i Naarup. Døde 29. Juli 1903. Nekrolog i G. T.

Lit. Virks.: Fra en Rejse i Tyskland, Yd. 1900.



127. † **Johannes Severin Peter Jensen**, f. 5. Sept. 1876 i Kbh. F.: Hdlgt. N. Jensen, Valdal. Udd. hos D. T. Poulsen og Ludv. Hansen. Tog prakt. Eks. paa Rosenb. i 1897. Efter Eks. (I) en Tid i Udl.: Olberg, Dresden, og Hartmann, Gent. Gt. i Kbh. Fra 1901 ansat i Firmaet Theodor Jensen & Co., Kbh., fra 1908 som Prokurist. Fra 1923 til sin Død, 23. Juni 1928, var J. Dir. i Firmaet L. Dæhnfeldt & Theodor Jensen, Odense. — Se om J. i G. T. 1928 S. 345.

Lit. Virks.: Art. i G. T.

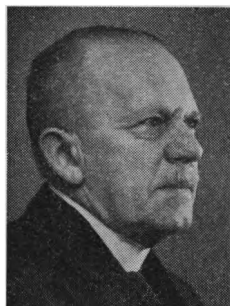

128. **Axel Jørgen Arner Manniche**, f. 1. Jan. 1874 i Sonnerup v. Roskilde. F.: Lærer. Realeks. fra Magleby Realskole paa Møen. Udd. 1891—94 hos Alfr. Petersen, Roskilde, og 1894—95 hos Ludv. Hansen, Kbh. (I). 1899—1902 Undergt. paa Hardenberg, derefter i Udl.: 1902 hos A. Beyer, Linden i Hannover, 1903—04 hos C. Rasmussen ved London. 1905—06 atter Undergt. paa Hardenberg. Fra Sept. 1906 Hdlgt. i Horsens. — I 2 Vælgerperioder fra 1922 Form. f. A. d. G.s Horsens Kreds og i mange Aar Medl. af Kredsbestyrelsen. I nogle Aar Form. f. den stedlige Handelsgartnerforen. og Medl. af B. f. Gartnernes Salgsforen. i Horsens. — Den

20. Juli 1912 gift m. Anna M., f. Andersen. — Om M. se G. T. 1931, S. 369 og 1946 S. 342.

1899.

129. † **Harry Emanuel Hanson**, f. 11. Febr. 1876 i Kbh. F.: Arrestforvarer H. Elev paa Vilvorde 1893—96. (II). Rejste i 1902 til Udl.: Seidel, Dresden. I en Aarr. bosat i Hellerup. Døde 9. Maj 1929.

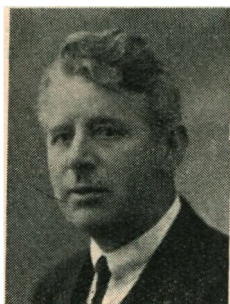

130. † **Svend Haslund**, f. 12. Nov. 1875 i Odense. F.: Læge. Rejste efter Eks. (II) til Udl.: 1899—1901 i Jardin des plantes, Paris, 1901—02 i Hdlgri. i Savoyen. 1902—04 Medhj. i Bot. H., Kbh. Fra 1904 Hdlgt. og fra 1914 tillige Anlægsgt., Villa Sølyst, Helsingør. Fransk Konsul i Helsingør 1915. 1923 rejste H. til Frankr. og var fra 1927 Gt. paa Clos Méjéan, Cap Brun, Frankr. I ca. 1932 flyttede H. til La Palu d'Arveyres, Gironde, og boede paa »Clos Belliquet«, hvis Ejerinde stod i Taknemmelighedsgæld til ham. H. levede her som Rentier og havde Tilsyn m. Haven. —

Officier de l'instruction publique. — Døde i Marts 1941.

131. **Svend Holm**, f. 17. Dec. 1875 i Kbh. F.: Professor H. Efter Eks. (II) ansat i Bot. H. 1900—01. Fra 1903 ansat ved Kbh.s Begravelsesvæsen, først som Skriver, 1. Apr. 1907 som Ass. og fra 1. Juli 1917 som Fuldmægtig paa Vestre Kgd. Fra 1. Apr. 1932 til 1. Dec. 1945 ansat v. Sundby Kgd., Kbh. Omtalt i G. V. S. 2204. Gift.

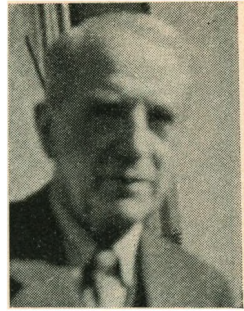

132. **Clemen Jensen**, f. 31. Dec. 1876 i Tømmerup v. Kalundb. F.: Gaardejer, Folketingsm. J. Cl. J. Gik i Friskole, senere paa Fortsættelsesskole og Havebrugsskole. Udd. hos Hdlgt. V. Jørgensen, bag Søndermarken, paa Gisselfeld og i Bot. H. (I). 1899—1901 Lærer v. Rødkilde Havebrugsskole. Derefter Studierejse i Holl., Belg. (Hartmann i Gent) og Tyskl.; arbejdede Sommeren 1902 i den bot. Have i Dahlem, Berlin. 1902—04 Medhj. i Bot. H., Kbh., 1904—12 Gt. paa Villa Adelaide, Ordrup. Fra 1. Apr. 1912 Inspektør v. D. off. Lysthaver; fra 1919 kgl. Udnævnelse som Haveinspektør. Afsked d. 1. Nov. 1933. Bosat i Tømmerup. J. ledede Tegneundervisningen paa Rosenb. Vinteren 1903—04 og i Charlottentlund 1904—12, 1918—20 Form. i A. d. G.s Kbh.s Kreds. 1923—32 Censor v. Ldbh. Medl. af B. f. D. kgl. d. H. 1929—31. Medl. af Repræsentantskabet for Frb. Sparekasse og af Forretningsudv. for Frb. Julebespisning 1915—32 samt 1916—34 af B. f. Foren. af 1860. Form. f. Sønderj. Foren. f. Kalundb. og Omegn og Form. f. Sygeplejeforen. for Tømmerup Sogn. R. af Dbg. — Se om J. i D. bi. Hleks. og G. V. S. 961.



Lit. Virks.: I D. H. og G. skrevet: »Kongelige Haver«. Art. i G. T., Ha., Hk og Nat.

133. **Christian Erhard Petterson**, skrev sig altid Petersen, f. 6. Marts 1873 i Malmø. F.: Forpagter P. Udd. paa Asserstrup og Orebyg. samt paa Rosenb. Tog 1898 den prakt. Gartnereks. paa Rosenb. (II). Rejste til UdL.: Baron Rothschilds Have, Versailles, og fra 1901 en Tid i Jardin des plantes, Paris. Maatte paa Grund af Sygdom forlade Faget. — Patient paa Oringe, Vordingborg.

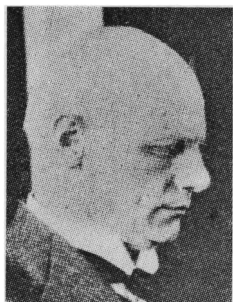

134. **Axel Otto Staggemeier**, f. 13. Juni 1876 i Nyb. F.: Oberst O. C. F. S. Præliminæreks. Udd. i Juelsberg Have 1893—95 og hos Hdlgt. Ludvig Hansen 1895—97 (I). 1901—02 Medhj. hos C. Rasmussen, Enfield Highway v. London. Købte i Efteraaret 1901 Sdr. Bakkegaard i Gentofte og drev her Hdlgttri. og fra 1905 Frugtavl, især Buskfrugt. Plantagen udstykket 1936. — Bopæl i Gentofte. — 1902 gift m. Margrethe S., f. Lytting. — Om S. se G. V. S. 660.



135. † **Mårten Gustaf Stenius** (i Dødsannoncen staaet Mårte Gustav) f. 15. Nov. 1875 i Helsingfors. F.: Hdlgt. M. G. Stenius (se Nr. 14). 7. Klasse i Lyceum i Helsingfors. Udd. i Faderens Gartneri, i Gent, i Paris og i Holland. (I). 1899—1901 beskæftiget dels hos Faderen og dels drevet selvst. Blomsterh. i Helsingf.; 1900 Forstander for en Frøhandel ssts. Flyttet til Kbh. i 1902. Tegner og Kaligraf. 1904—18 Forretning i haandmalede Kransebaand og fra 1909 Grosserer i Blomsterhandler- og Gartneriartikler i Kbh. og tillige 1912—20 i Helsingf. 1919 Djr. for »Hortus« i Helsingf. Døde d. 28. Feb. 1942.

Lit. Virks.: Art. i G. T., Stk., Finska Trädgårdsodlaren og Puutarha.



136. **Svend Oluf Thorsen**, f. 29. Apr. 1877 i Kbh. F.: Snedkermester Chr. O. T. Udd. i Tølløse Slotsh. og hos Dæhnfeldt, Odense samt paa Rosenborg. Efter Eks. (I) foretog T. Rejser i Udl.: 1899—1900 Hugh Low & Co., 1900—01 Dalkeith, Skotland. 1902 Undergt. i Hverringe Have. Fra 1903—35 Maalerkontrollør v. Kbh.s Belysningsvæsen. Bopæl i Gentofte.

1900.

137. **Erik Dahl**, f. 1. Febr. 1879 i Kbh. F.: Professor, Læge Fr. D. Udd. paa Bregentved (2 Aar) og hos Hdlgt. Dithmer, Helsingør (1 Aar). Rejste efter Eks. (II) til Udl.: 1901—02 J. C. Schmidt, Erfurt, 1902—03 og 1904—06 Lambert u. S., Trier. 1906—43 Indehaver af en Frøforretning i Kbh. — Den 12. Okt. 1910 gift m. Ebba D., f. Jensen. Bosat i København.



138. **Erik Axel Eriksen**, f. 21. Aug. 1881 i Vejle som Søn af Restauratør E. Udd, i Bernstorff Sløtshave. (III). Arbejdede for Prof. C. Hansen ved Beplantningen omkring Epidemihospitalet for Hær og Flaade paa Tagensvej og i 1901 i den botan. Have i Berlin—Dahlem. Senere Hdlgt. i Lyngby. Nu bosat i Dysted pr. Olstrup.

139. † **Halvdan Stenbæk**, f. 2. Jan. 1879 i Ormidsløv v. Slagelse. F.: Friskolelærer og Bogholder. Udd. hos Hdlgt. Sørensen, Rønne, og i Ldbh.s Have. Tog A. d. G.s prakt. Prøve i 1898. Fortsatte efter Eks. (I m. U.) Studierne paa Ldbh. til 28. Febr. 1903. I Sommeren 1903 Ass. v. Lyngby Forsøgsst. Fra 1. Okt. 1903 Lærer og fra 1. Sept. 1907 til sin Død, 8. Juni 1908, Professor i Havebrug v. Ldbh. Begravet paa Solbjerg Kgd. — Se om S. i Dagspressen 9. og 10. Juni 1908, G. T. 1908., Ha. 1908., D. kgl. Vet. og Ldbh.s Fests. 1908, G. V. S. 1000—02, D. biog. L. XXII.



Lit. Virks.: I D. kgl. Vet. og Ldbh.s Fests. »Havebrugsstudiet«, S. 352—372, 1908, endvidere Art. i G. T., Ha., Stk., Aftenp., Vort Hjem og i en Række Provinsblade.

S. var en dygtig og grundig Lærer samt meget interesseret i Forskningsarbejde. Var med til at starte A. d. G.s Forsøgsvirksomhed. En altfor tidlig Død afbrød en meget lovende Livsbane til Tab for Landbohøjskolen og det danske Gartneri.



140. † **Hans Thomsen**, f. 12. Nov. 1875 i Aakirkeby. F.: Kommunalæge. 4. Kl. Hovedeks. Udd. i Handels- og Herregaardsgri. (I). 1900—01 i Udl.: J. C. Schmidt, Erfurt. 1902—04 Medhj. hos D. T. Poulsen. 1904-09 Hdlgt. paa Frb. 1909—20 Insp. for Taxamotorkomp.s Telefoncentral, Kbh. Derefter ansat i A/S Geismars Dampvaskeri, Frb., og fra 1922 Bestyrer af Rødovre Telefoncentral. Drev desuden Hdlgri i Rødovre (Kaktus og andre Sukkulenter). — Døde d. 22. Nov. 1942.

Lit. Virks.: Kaktus, Kbh. 1905, 66 S.; Kaktus, Kbh. 1935, 208 S. — Art. i Ha., Stk. Blomsterhandlerbladet og D. H. 3.

1901.



141. **Svend Jensen Busk**, f. 22. Dec. 1880 i Aas pr. Tvingstrup. F.: Folketingsm. Jens B. Udd. hos Hdlgt. Frandsen, Hansted, Chr. Olsen, Odense, og Mathiesen, Korsør. (I). Ansat i Hastrups Plsk., 1902 paa Studierejse i Tyskl., 1903—05 Lærer v. Beder Havebrugssk., deltog derefter i Lærerkursus paa Askov og foretog Studierejser i Danm. og Tyskl. 1905—06 Lærer og Gt. v. Frederiksborg Højsk. Oprettede 1. Apr. 1907 Aarslev Havebrugssk., for hvilken B. var Forst. Skolen begyndte 1. Nov. 1907 og sluttede 1. Apr. 1932. Derefter drevet Hdlgri. paa Ejendommen. — Form. f.

Dansk Andels Frugtsalg. Foretog 1914 Studierejse til Norge og Sverige. Var Medl af et af de fynske Landboforeninger i 1911 nedsat Udvalg, der skulde overveje en Omlægning af Havebrugsforsøgsvirksomheden. — Gift m. Karen B., f. Fogh. — Se om B. i G. T. 1930, S. 657.

Lit. Virks.: Gødningslære for Gartnere og Havebrugere, Odense 1911, 58 S., 2. Udg. 1921; Kunstgødningens Anvendelse i Havebruget, Kbh. 1912, 48 S. — Art. i G. T., Aa. f. G., Aa. E. og i de fynske Landboforeningers Forsøgsberetning for 1909.

142. † **Holger Peter Johansen**, f. 26. Juli 1880 i Fredericia. F.: Postekspedient. Udd. hos Hdlgt. Daniel Petersen, Valby. Rejste efter Eks. (II) i Engl., Tyskl., Schweiz og Holl. 1904—05 Medhj. hos Rosenkränzer i Mannheim og blev i 1905 ansat under Plantageselsk. »Dansk Vestindien«, St. Croix. 1913—17 Overgt. og Havebrugskonsulent v. U. S. A.s bot. Haver og Landbrugsforsøgsstationer paa Porto Rico. Fra 1923 Agronomist v. Ancon and Balboa districts, Panama Canal

Zone. Fra 1927 Director of Tropical Agricultural Res. Dept. of Standard Fruit and Steamship Co., New Orleans. U. S. A. — Død i 1937.

Lit. Virks.: Editor of »Revista de Agricultura«; Trees and shrubs of Ancon and Balboa districts, Canal Zone, 1925, 97 S.; El Cultivo del Maiz.; El Cultivo del Coco.

143. **Johannes Simonsen**, f. 17. Febr. 1879 i Nyb. F.: Jernstøber S. Præliminæreks. Udd. hos Hdlgt. R. Th. Olsen, Odense, og D. T. Poulsen. Tog 1899 prakt. Eks. paa Rosenb. (saavel til denne Eks. som til Havebugseks. I Kar. m. U.). 1901—02 Undergt. paa Gieseg. v. Ringsted. Rejste derpaa i Engl. og arbejdede forsk. Steder, navnlig i Staudegartnerier. Fra 1. Jan. 1904 til Aug. 05 Red. af Gartner-Tidende og Sekretær for A. d. G. Fra Nov. 1905 Hdlgt. i Silkeborg. Medl. af Ligningskommissionen i Silkeborg i 7 Aar, derefter Medl. af Byraadet i 7 Aar. 1931 Form. for S. Haandværkerforening. Form. for S. og Omegns Jagtforening og Repræsent. i Dansk Jagtforening. I en Aarr. Medl. af Hovedbestyrelsen for de danske Brevdueforeninger. — Om S. se G. T. 1930, S. 571, og G. V. S. 1643. — Gift m. Else S., f. Rasmussen, † 1905.



Lit. Virks.: Art. i G. T.

1903.

144. **Knud Edward Lohse**, f. 29. Jan. 1882 i Kbh. F.: Grosserer E. L. Realeks. Udd. paa Gisselfeld 1898—1900 og hos Hdlgt. Ludvig Hansen 1900—01 samt i Bot. H. i Berlin—Dahlem. Var efter Eks. (III) 1903—04 Anlægs-gt. i Gentofte og Lærer paa Vilvorde. 1904—08 Hdlgt., Teglgaarden, Ordrup. Lærte derpaa Binderi hos C. Hosmann i Hamb. Arbejdede 1909—10 ved Fælleparkens Anlægning, Kbh. Studerede kommunalt Gartneri i Berlin i Sommeren 1910. Fra 1911 Anlægs-gt. og Ha-vearkitekt i Hellerup. — Gift m. Marie Louise Taars. Ægtefællerne drev i Fællesskab Blomsterforretning i Skinderg. i Kbh. i Aarene 1939—46. — Se om L. i G. V. S. 716.



Lit. Virks.: Art. i G. T., Ha. og Hk.



145. Axel Ulleriks, f. 5. Marts 1882 i Tersløse v. Sorø. F.: Købm. J. J. U. Udd. paa Aalholm og Orebyg. (I). Rejse i Udl.: 1904—05 hos Hdlgt. Lobjoit & Son, Heston Farm, Mdlsx., Engl. og 1905—06 i Kew Gardens. 1906—07 Gt. paa Pandebjerg, Falster. 1907—08 Medhj. i Bot. H. og 1909—16 1. Undergt. ssts. 1916—36 Overgt. i Firmaet Erstad-Jørgensen. 1936—38 Anlægsgt. paa Frb. Fra 1938 Overgartner ved Wedellsborg Have pr. Ejby. — 1907 og 08 ledet Tegneundervisningen paa Rosenb. og fra 1908 ved A. d. G.s Aftenundervisning. Har været Revisor i Dansk Anlægsgartner- og Havearkitektforen. og i F. af d. H. samt været Forretningsfører for »Havekunst«. — Gift m. Caja U., f. Sørensen. — Se om U. i G. V. S. 1188.

Lit. Virks.: Art. i Berl. Tid., G. T., Ha., Hk., Stk., Medd., D. H. 3. og Trädgårdsodlaren. Medarb. v. Hirschsprung^o Havebog: »Vandpartier«. Radioforedrag 1938.

1904.



146. Peter Emil Böttiger, f. 16. Nov. 1881 i Hansted v. Horsens. F.: Sognepræst L. J. B. Underv. v. Huslærer, senere i Aarhus Kathedralskole. Udd. 1897—1900 hos Hdlgt. N. C. Holm, Næstved, og 1900—02 hos D. T. Poulsen. Tog prakt. Prøve paa Rosenb. 1902. (II). Var i $\frac{3}{4}$ Aar paa Studierejse i Tyskl., Sverige, Norge og Danm.; arbejdede som Anlægsgt. i Berlin og Potsdam og frekventerede Dahlem Havebrugshøjskole (Havekunst). Ass. v. Udvildelsen af Slotshaverne i Potsdam. Senere Tegner hos Haveark. Körner & Brodersen v. Berlin. Tegner hos Glæsel et halvt Aar og hos Erstad-Jørgensen i 2 Aar til 30. Juni 1908. 1908—12 Haveark. i Aarhus. 1912—16 Stadsgt. i Aarhus. Fra 1916—26 Haveark. i Aarhus, 1926—33 i Skanderborg og derefter atter i Aarhus. — Medstifter af og fra Starten til 1926 Sekr. i Foreningen til Fremme af Kirkegaardskultur i Danm. Medl. af Menighedsraadet i Frue Sogn. En Tid Form. f. Anlægsgartnerforen. i Aarhus.

Lit. Virks.: Har i Juncker's Den danske Landmandsbog 1919, II Havebrug og Frugtavl skrevet Afsnittet: »Havekunst, Haveanlæg og Havearkitektur«, S. 37—63. Red. af Vore Kirkegaarde 1926. Kirkegaarden (dens Anlæg og Bepantning) 1924. Kirkegaarden, den kommunale Kirkegaardsdrift, Aarhus 1946, 12 S. — Desuden Art. i Menighedsraadenes Blad og Landsbygravernes Blad om Kirkegaardsforhold, i G. T., V. H. 3. og Hk.

147. Carl Erhard Elers-Nielsen, f. 24. Nov. 1882 i Fakse F.: Stationsforstander F. N. Præliminæreks. Udd. paa Mullerup pr. Gudme og Orebyg. (I). 1904—07 Medhj. i Bot. H., 1907—10 Ass. v. Kbh.s Begravelsesvæsen. 1910—13 Kommunegt. paa Frb. Fra 1. Apr. 1913 Inspektør ved Solbjerg Kgd., Frb. — 1904—07 ledet Tegneundervisn. paa Rosenb. og ved Gartnerforeningens Aftenkursus. 1910 Studierejse til større Kgd. i Tyskl., senere Studierejser til Kgd. i Sverige, Finl. og Norge. Medstifter af F. af d. H. og 1915—19 Medl. af dennes B. — Gift m. Zika E-N., f. Westerberg. — Om E.-N. se G. V. S. 46 og 984.



148. † Niels Peder Jensen, f. 10. Aug. 1873 i Udby v. Holbæk. F.: Gaardejer. Udd. i Høng Hdlgri., paa Ladelund, i Rosen- og Træskolen i Odder og hos Hdlgt. R. Johansen, Odense. (I). Lærer paa Tune Landbosk., Høng Landbrugssk. og Randers Børnehjem. Fra 1. Maj 1909 til sin Død i 1923 Gt. og Forstander for Børnehjemmet »Solvang«, Tølløse, der drives videre som Vandrerhjem af Fru J.



149. † Otto Thorvald Frederik Emanuel Mielche, f. 3. Febr. 1882 i Aarhus. F.: Oberstløjtnant M. (I). Var en Tid Hdlgt. i Thorshøj v. Hornbæk. Ansattes i Nov. 1912 i Ø. K.s Tjeneste. Døde i Singapore 21. Jan. 1914 ved en ulykkelig Hændelse.

Lit. Virks.: Art. i G. T. og Ha.

150. Christian Beck Skrydstrup, f. 28. Sept. 1879 i Lundumskov v. Horsens. F.: Lærer N. H. S. 1894—97 hos Hdlgt. Frandsen, Hansted, og 1897—99 i W. Løwes Hdlgtri, i Kbh. 1899 Medhj. hos Hdlgt. Erichsen, Tesdorffsvej, Kbh. Tog prakt. Prøve paa Rosenb. i 1899 (I. m. U.). 1900—02 Ass. v. Rosenb. Efter Eks. (I) en kort Tid Anlægsgt. hos Fabricius Hansen. 1. Dec. 1904 — 30. April 1916 ansat som Ass. v. Kbh.s Begravelsesvæsen, Vestre Kgd. og fra 1916—19 Insp. v. Assistens Kgd. Fra 1. Maj 1919 Insp. v. Vestre Kgd. — Medl. af B. f. og til 1931 Sekr. i Dansk Chrysanthemum-Selskab og fra 1924 i en Aarr. Medl. af B. f. F. af d. H. (Kass.) I 10 Aar



Medl. af Kbh.s Værgeraad. Revisor i G. H., F. af d. H. og D. Havearkitektf. Har været Medl. af B. f. D. kgl. d. H. og 1941—44 Medl. af Fællesraadet for Havekunst. I en Aarrække Form. for Hegnsynsmændene i Kbh., indtil Tilsynet i 1940 overgik til Magistratens 4. Afdeling. — Har foretaget Studierejser til Engl., Tyskl., Holl., Belg., Frank., Finl. og Sverige. Se om S. i G. V.

Lit. Virks.: Art. i G. T., D. u. G. og Hk samt i Dansk Chrysanthemum-Selskabs Aarsb.

151. **Johanne Caroline Martine Rønholt-Petersen**, gift **Akesson**, f. 7. Sept. 1882 paa Petersg., Kallehave. F.: Forpagter R.-P. (I). Formentlig bosat i Finland.

1905.

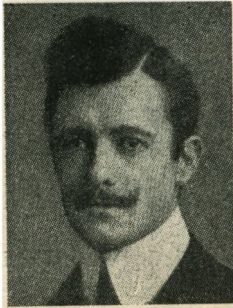

152. † **Hans Jørgen Carl Ortmann**, f. 29. Juli 1881 i Malmø, F.: Kontorchef. Udd. hos Galschiøt, Ledreborg, og Zeiner-Lassen, Helsingør. Efter Eks. (III) var O. ansat under Kbh.s Begravelsesvæsen et Aarstid og derefter Tegner hos E. Glæsel. Rejste senere til Tyskl. og arbejdede bl. a. hos Hoemann i Düsseldorf. — Derefter Landskabsgt. — Døde 6. Febr. 1912. — Se om O. i G. T. 1912, S. 35.



153. **Ingegerd Kristina Strömberg** f. 22. Dec. 1881 i Göteborg. F.: Skibskaptajn S. (I). 1906—07 Gt. hos Godsejer Sjöberg, Södervik, og derefter selvstændig Gt. paa Björkegård, Partilled, Sverige. 1907—15 Lærerinde i Havebrug ved Göteborgs kvinnliga Folkskolaseminarium og 1915—19 Skolköklärlarinna ssts. Fra 1920 Skolköklärlarinna ved Göteborgs Högre Folkskola og Göteborgs Praktiska Mellanskolor.

1906.

154. Clara Elisa Marie Fischer-Møller, gift Brink, f. 15. Nov. 1883 paa Frb. F.: Overretsprokurator H. F.-M. Præliminæreks. Udd. hos Hdlgt. Jacobsen, Holte. (I). 1907—11 Medarb. ved »Dansk Frækontrol« og Ass. ved Prof. W. Johannsens arvebiologiske Undersøgelser. 15. Juli 1911 gift m. Bankdirektør S. B. — Bosat i Frederikssund.



155. Bodil Locher, gift Hüttemeier, f. 23. Jan. 1885 i Hornbæk. F.: Marinemaler L. Udd. hos Brostrøm, Viborg, og paa Rosenb. 1902—04. Efter Eks. (I) udført Forsøg for Prof. Weis 1906—08, derefter for Prof. Stenbæk og Prof. Kølpin Ravn og atter for Prof. Weis i 1910. Tegnet hos E. Glæsel 1909—10. Tegnet Undervisningstavler til Ldbh.s Havebrugsafd. — Gift m. Ingeniør A. H. — Bosat i Kbh.



156. Ove Halvorsen Sæborg, f. 18. Dec. 1882 i Kbh. F.: Prokurator H. Udd. hos N. Jensen, Valdal. (II). I 1907 og igen 1908—09 hos E. Benary i Erfurt, 1909—10 hos J. C. Schmidt, Erfurt. Fra 1911 Disponent hos Chr. Olsen, Frøavl og Frøhandel A/S, Odense.

Lit. Virks.: Art. i G. T.

157. † Marie Christine Tranekjær, f. 2. Jan. 1884 i Vitten pr. Hinnerup. F.: Lærer. Udd. ved Hdlgri. og paa Beder Havebrugssk. (II). 1907—09 Lærerinde ved Kærehave Landhus-holdningsskole. Opholdt sig en Aarr. i N. Amk. og havde efter sin Hjemkomst i 1924 en Bladkiosk i Thisted. Rejste saa til S. Amk., hvorfra T. efter et Par Aars Forløb vendte tilbage og blev Indehaver af en Kiosk i Horsens. — Døde i Randers i Nov. 1930.

Lit. Virks.: Faglige Art. i forsk. Blade.



1907.



158. Øvli Christensen, f. 11. Jan. 1882 i Snovdrup pr. Malling. F.: Gaardejer N. C. Udd. hos Hdlgt. E. Sørensen, Brabrand, og paa Beder Havebrugssk., senere beskæftiget hos Hans Knudsen, Landsgrav, og i forsk. Gartnerier i Engl. (I m. U.). 1907—18 Lærer ved Aarslev Havebrugssk. og Hdlgt. Fra 1918 Gaardejer i Snovdrup og Lærer v. Beder Gartnerskole og Malling Landbrugssk. — Har foretaget Studierejser til Engl., Skotl., Norge og Tyskl., Holl., Belg. og Frankr. — Den 23. Apr. 1909 gift m. Johanne C., f. Nordvig. — Om C. se G. V. S. 2219.

Lit. Virks.: Art i N. i. H. 3., Ha. og G. T.



159. Søren Claus Clausen, f. 19. Sept. 1879 i Hvidbjerg vesten Aa i Thy. F.: Møllebygger J. C. Udd. ved Hdlgri. og paa Beder Havebrugssk. Medhj. hos J. Hjortso, Svebølle. Gennemgik det udvidede Kursus paa Beder og var Medhj. ved Skolen dér i to Aar. Rejste til Norge, hvor C. var Medhj. i Veldre Plsk. Kom atter til Danm., hvor C. gik paa Sprogkursus og var Medhj. hos Anlægsst. Hansen, Hellerup, Gt. paa »Constantia« og blev derpaa i 1903 Kons. i Hedemarkens Havebrugsforening, Norge. I 1905 paa Rejse i Skandinavien og Tyskl. Efter Eks. (I) 1907—09 Lærer v. Borris Landbrugssk., 1909 Lærer v. Ankerhus, Sorø, og 1900—14 v. Høng Landbrugssk. Ejede da Gaarden Rosbæksholm i Høng med Frøavlscenter. — Fra 1914 Forst. for Skaarup Landbrugs- og Husholdningssk. Stiftede i 1918 D. samv. d. Frøavlsforeninger, hvis første Form. han var. — Studierejse i Engl. i 1910 for at studere Frugtavl og i 1930 i Tyskl. Form. for De samv. Spareforeninger for Oprettelse af egne Hjem. — Den 31. Okt. 1911 gift m. Anna C., f. Ibsen.

Lit. Virks.: Havebrug, Christ. 1903; Frøavl, Christ. 1904; Den lille Havedyrker, Christ. 1905; Lærebog i Landøkonomisk Havedyrkning, Kbh. 1910; Køkkenhavedyrkning, Kbh. 1910. — Art. i G. T. m. fl. Blade. — Indehaver af Landøkonomisk Pressebureau, opr. 1917, som hver Uge leverer Fagstof til Dag- og Ugeblade. Debuterede i 1936 med Romanen »Poul Foss«, i 37 kom »Familien paa Engborg«, i 44 »Hedens Helte«, og i 45 »Blæsten over Danmark«. Har i samme Tidrum udg. en Række Skuespil og Dramaer, bl. a. »Paulus«, »Paa det jævne«, »Jeg er Dansker« og »Chancen«.

Lit. Virks.: Havebrug, Christ. 1903; Frøavl, Christ. 1904; Den lille Havedyrker, Christ. 1905; Lærebog i Landøkonomisk Havedyrkning, Kbh. 1910; Køkkenhavedyrkning, Kbh. 1910. — Art. i G. T. m. fl. Blade. — Indehaver af Landøkonomisk Pressebureau, opr. 1917, som hver Uge leverer Fagstof til Dag- og Ugeblade. Debuterede i 1936 med Romanen »Poul Foss«, i 37 kom »Familien paa Engborg«, i 44 »Hedens Helte«, og i 45 »Blæsten over Danmark«. Har i samme Tidrum udg. en Række Skuespil og Dramaer, bl. a. »Paulus«, »Paa det jævne«, »Jeg er Dansker« og »Chancen«.

160. Lars Peter Olsen Kjelsøe, tidl. Olsen, f. 28. Aug. 1880 i Snesløv pr. Fuglebjerg. F.: Husm. N. O. Udd. i Førsløvsgaards Have i S. Sjælland. 1899—1902, paa Beder Havebrugssk., hvor K. var Elev i Vinteren 1902—03, i 1905 i Botanisk Have (II). 1908 Ophold i Dresden og Leipzig. 1909—16 Gt. paa Philadelphia, Dianalund. 1917—19 Lærer og Gt. ved Kærehave Husmandsskole ved Ringsted. 1920—24 Anlægsgt. i Aarhus. 1924—28 Lærer og Gt. ved Ankerhus Husholdningsseminarium i Sorø. 1928—31 Hdlgt. i Holbæk. Fra 1931 Anlægsgt. i Hellerup.

Lit. Virks.: Art. i Dags- og Ugepressen.



161. † Julie Stilling, gift Friis, f. 10. Okt. 1886 i Præstø. F.: Bogtrykker og Insp. S. Udd. paa Hessel v. Grenaa og i Binderi hos E. Løwe. (II). 1908—11 Ass. og Binderske hos Hdlgt. A. S. Pedersen, Kolding. Sommeren 1911 Ophold paa Havebrugssk. for Kvinder »Elmwood« v. Portsmouth i England og derefter Ass. hos E. Løwe, Kbh. 1912 Lærerinde paa »Elmwood«. 1913—14 ansat i en Privath. i Tønsberg, Norge. 1914—18 Medhj. hos Hdlgt. Otto Petersen, Kbh. 1918—19 Medhj. i Bot. H., Kbh. — Gift m. Købmand F., Randers. — Døde i Randers 10. Apr. 1931.



1908.

162 † Olav Landkilde, tidl. Jørgensen, f. 7. Apr. 1885 paa Bogø. F.: Landm. og Økonom. Præliminæreks. Udd. i Marienborg Have, Møen, hos D. T. Poulsen og paa Gisselfeld. Tog den prakt. Prøve paa Rosenb. (I). 1908—10 Lærer v. Aarslev Havebrugssk. Sommeren 1910 Studierejse i Engl. 1911—13 Undergt. paa Gisselfeld. 1913—14 Gt. paa »Adelaide«, Ordrup. 1914—17 ansat ved Frb. Kirkegaardsvæsen og Kbh.s Kommune. 1917—23 Overgt. paa Aalholm. Derefter Ophold i Mecklenburg med Bopæl paa Villa »Elfrieda«, Bruns- haupten. — Gift m. Paula Regitze L., f. de Klauman (se Nr. 163). Døde den 4. Juli 1935.

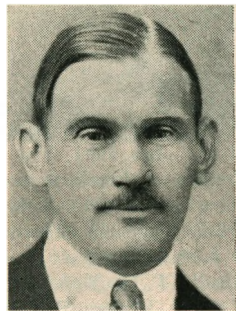



163. **Paula Regitze de Klauman**, gift **Landkilde**, f. 13. Nov. 1882 i Store Hedinge. F.: Borgmester. Udd. paa Brahetrolleborg og hos Hdlgt. Dithmer, Helsingør. Efter Eks. (I) gennemgaaet Kursus paa Swanley Havebrugsskole i Kent og Gt. i en eng. Villah. Lærte derefter Bindi hos Blomsterh. E. Løwe, Kbh. 1910—13 Gt. og Lærerinde v. Frk. Langs Skole i Silkeby. 1913—14 Overgt. paa »Carlsminde« i Søllerød. 1914—16 Lærerinde paa Vilvorde. 1916—18 Gt. ved Assistens Kgd., Kbh. — Gift m. Olav L. (se Nr. 162). Bopæl i Kbh.

Lit. Virks.: Art. i Ha. og Hk.

164. **Carl Rasmussen**, f. 15. Apr. 1886 i Kbh. F.: Skibsinsp. og Kaptejn R. Præliminæreks., Handelskursus. Udd. paa Gissfeldt, hos D. T. Poulsen og H. P. Beyer, Valby. (I). 1909 Lærer paa »Ankerhus«, Sorø. Herskabsgt. i Wales. En Tid Hdlgt. i Thurstone, Engl. 1913—20 ansat i Ø. K.s Plantager i Johore paa Malakkahalvøen. Fra 1920 Plantageejer, Marsrati estate, Java. — Red har ingen Underretning om R.s nuværende Adresse.

Lit. Virks.: Art. i Ha.



165. **Valdemar Termansen**, f. 1. Febr. 1887 i Kbh. F.: Mølleejer. Udd. i Hastrups Plsk., Vanløse, og i Ldbh.s Have. Tog 1906 den praktiske Prøve paa Rosenb. (II). 1908—10 Ass. hos Havearkt. Erstad-Jørgensen. I 1909 Studierejse til Tyskl. og Engl. 1910—12 Ass. ved Ø. K.'s Gummplantager i Johore. 1912—14 Section-manager on Mount-Austin-Johore-Rubber-Estates Ltd. Fra Beg. af 1915 til 1921 Havearkitekt i Kbh. 1921—30 residerende Direktør for A/S The northern Rubber Co. Ltd. i Kelantan, Ø. Asien. Virkede fra 1. Dec. 1930 til 30. Nov. 1932 som Havearkt. i Samarbejde med D. T. Poulsens Plsk. Kbh.s Kommunes Tilsynsførende med »Københavns Grønttorvs Auktion« 11. Jan. 1933—31. Marts 41. Raadgivende Havearkitekt for Københavns Amts Vejinspektorat fra 1. Jan 1941. Fra 8. Nov. 1944 Inspektør v. Prisudvalget for København, Frederiksb. og Gentofte. — Medl. af The committee Planters association Kelantan 1927—29. I 1919 Medl. af B. f. D. A. og H. F. Medl. af »The adventurers club«. I en Aarr. undervist i Tegning i Kbh.s Kreds af A. d. G.s Aftenskole. — Den 1. Aug. 1918 gift m. Bodil T., f. Melchior. — Om T. se G. V. S. 2145.

Lit. Virks.: Planter i Skygge, Kbh. 1934, 64 S. Nabo til Junglen, Kbh. 1946, 189 S. Red. af Vore Haver 1935—38. Medarb. v. Berlingske Have-Leksikon: Træer og Buske, Stauder og Stenplanter. — Art i Fag- og Dagblade.

1909.

166. Kresten Edvard Christiansen, f. 27. Maj 1883 i Aars Mark pr. Aars. F.: Gaardejer A. C. Udd. paa Aagaard v. Aars, i Haven v. Aars Landbrugssk. og v. Beder Havebrugssk. Gennemgik senere disse Skolers teoretiske Kursus. (II). 1909—10 Ass. v. Forsøgshaven v. Esbjerg. 1910—12 Lærer v. Beder Havebrugssk. Fra 1912 knyttet til Havebrugsforsøgsvirksomheden og fra 1. April 1915 Forsøgsleder og fra 1931 Forstander paa Spangsbjerg Forsøgsstation, Esbjerg. — Fra 1920 Medl. af Fællesudv. f. Prøvedyrkn. af Køkkenurter. Fra 1933 af Fællesudv. f. Frugtavløkonomi. Medl. af Radioudv. f. Gartneri og Havebrug og af B. f. D. j. H. 1937 tildelt Hj. Hartmanns Jubilæumslegat for Planteformædling. Har holdt Radioforedrag. — Studierejse i Tyskl. 1911, Engl. 1912 og Tyskl. 1914. — Omtale af C. findes i H. C. Larsen: »Statens Forsøgsvirksomhed i Plantekultur« og i G. V. S. 2045. — Gift m. Katrine C., f. Stenbæk. — Medl. af Ldbh.s veterinær- og jordbrugsvidenskab. Udv. af 1946.



Lit. Virks.: Forsøgsberetn. i Ts. f. Pl. og Art. i G. T., Medarb. ved N. i H. 4. og 5. Udg. og ved den nye Landmandsbog, samt Dyrkning af Køkkenurter paa Friland og under Glas og endvidere ved Landbrugets Brevskole.

167. Birger Nicolaj Eeg Errboe, f. 23. Okt. 1886 i Ringe. F.: Læge J. E. 4. Kl. Hoveddeks. Udd. hos D. Eltsholtz, Ringe, i Bregentved Have og paa Rosenborg. (I). 1910 hos Havearkitekt Hoemann i Düsseldorf. 1910—11 Konsulent i Chr. Olsens Frøhandel, Odense. 1911 beskæftiget hos Havearkt. Erstad-Jørgensen, Kbh. Fra Dec. 1911 Havearkitekt, og fra 1915—28 tillige Anlægsgt. i Kbh. 1913—16 Kommunegt. paa Frb. Fra 1. Juni 1927 Graver og Kirkegaardsgt v. Ordrup Kgd. Fra 1944 Indenrigsministeriets Konsulent vedr. Haverne ved Statens Sindssygehospitaller. — Revisor i D. A. og H. F. — Medl. af »Havekunst«s Redaktionsudv. Medl. af B. f. Foren. f. Kirkegaardskultur. I en Aarr. Medl. af B. f. Dansk Anlægsgartner- og Havearkitektforening, senere Dansk Havearkitektforening. Fra 1943 Censor ved Ldbh. i Anlægsgartneri. — Har foretaget Studierejser til Tyskl., Frankr., Ital. og Engl. — Den 6. Sept. 1913 gift m. Anna E., f. Andersen. — Om E. se G. V. S. 986.



Lit. Virks.: I G. N. Brandt: Roser, 2. Udg., skrevet »Rosenhaven«. Medarb. v. M. H., Hirschsprungs Havebog og Berlingske Haveleksikon. Art. i Fag- og Dagspressen.

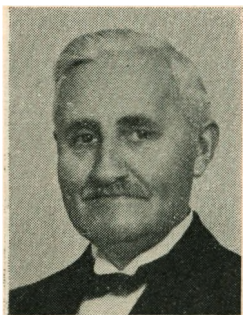

168. **Niels Klougart**, tidl. Poulsen, f. 29. Maj 1885 i Serup, Thyholm. F.: Fisker N. P. (Kloumann). Udd. hos Hans Gram, Sorø og paa Rosenb. samt i forskellige Handelsgartnerier og hos Anlægsgartnere i Kbh. Teknisk Sk. (II). 1909—12 Lærer paa Vilvorde, ved Teknisk Skole i Charlottenl. og ved et privat Gartnerkursus i Kbh. Købte i 1913 Beder Havebrugsskole og har siden som Forstander drevet denne under Navnet Beder Gartnerskole. 1913—32 Forst. f. Beder Ungdomssk. Fra 1918—24 og siden 1932 Medl. af A. d. G.s Repræsentantskab og fra 1936 Formand for dette. 1921—24 Form. f. Aarhus Kreds af A. d. G. Fra 1928 Medl. af B. f. Det jyske Haveselskab og fra 1941 dets Formand. Medl. af B. f. D. samv. d. H. og 1943—46 disses Præsident. Fra 1930 Medl. af B. f. Gartnernes Salgsforening i Aarhus. — Studierejse i Tyskl. 1912 og 1921, i Norge i 1927, Holland 1931 og 1946 samt Sverige 1946. R. af Dbg. — I 1913 gift m. Kirstine K., f. Nielsen. — Om K. se G. V. S. 1656 og i Kraks bl. B.

Lit. Virks.: Gødningslære for Gartneri og Havebrug, 1928, 143 S. Medarb. ved Danmarks Frugtsorter, Danmarks Haver; sam. med N. Gram Indretning af mindre Frugtopbevaringsrum og Opbevaring af Frugt, Kbh. 1940 og Opdragelse og Undervisning. Art. i G. T., Ha., Vor Planteavl, V. H. 3., Aftenp., Vort Landbrug og Dagspressen.

1910.



169. **Robert Akeleje Andersen**, f. 11. Okt. 1888 i Skaane. Søn af Hdlgt., Trægårdsdirektør, Havebrugskandidat M. P. Andersen (se Nr. 6). Praktisk Udd. ved Planteskoledrift i Boskoop, Holland, Orleans, Frankrig og Painsville i Ohio, U. S. A. 1914—24 beskæftiget i og Leder af Faderens Gartneri i Jönköping, Sverige, som A. har været Indehaver af siden 1926, da Faderen døde. Fra Efteraaret 1924 til 1939 i Brit. Ø. Afrk., hvor A. har Plantager med Kaffe og Majs. Var paa Besøg hjemme i Jönköping i 1939 og kunde p. G. a. Krigen først rejse tilbage til Afrika i Efteraaret 1945. — Gift m. Maine A., f. Malm.

170. Hans Nilaus Jensen, f. 24. Sept. 1888 i Vig, Sjælland. F.: Gaardejer. 1903—06 Elev i Vig Hdlgt. og Plsk. og 1906—08 i Ldbh.s Have. (I). Ass. ved Ldbh.s Havebrugsafd. og i Sommeren 1911 Medhj. i Højskolens Have. 1911—12 Lærer v. Aarslev Havebrugssk. 1912—13 Anlægsst. i Hasseris v. Aalb. og Sommeren 1914 Hdlgt. i Hørve. 1914—16 Kommunegt. i Holbæk. Fra 1. Sept. 1916 til 1. Juni 34 1. Afdelingsst. i Bot. H., Kbh. Fra 1. Maj 1934— 1. Sept. 41 Stiftsst. paa Vallø. Fra 1. Aug. 1941 Botanisk Gartner, Kbh. — Fra 1939—41 Medl. af B. f. F. af d. H. Fra 1943 Censor i Havebrugsbotanik ved Ldbh. Har holdt Radioforedrag. — Studierejse til Sverige 1917, Tyskl. 1922, Tyskl. og Schweiz 1926 og til Prag, Krakov og Karpatherne 1929. — Den 30. Aug. 1912 gift m. Marie Guldborg J., f. Johansen. — Om N. J. se G. V. S. 367 og G. T. 1941 S. 283.

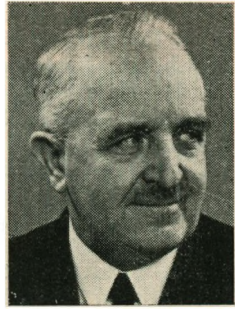

Lit. Virks.: I D. H. og G.: »Skildringer af Nutids-Erhvervs-gartnerier«. 1930—31 Redaktør af Havebrugssiden i »Morgenbladet«. Medarb. ved Vore Haver 1935—36. I Haveejernes Haandbog 1944 skrevet om Stauder. I Danmarks Haver 1944 skrevet »Roser« og »Læge- og Krydderplanter«. Medarb. ved N. i. H. 4. og 5. Udg. — Art. i G. T. og Nat. Verd. samt i andre Fagblade og i Dagspressen.

171. Alfred Mortensen Danvig, tidl. Mortensen, f. 28. Marts 1887 i Langtved v. Flødstrup paa Fyn. F.: Friskolelærer P. M. Udd. i Sevel Plsk., hos Hdlgt. H. Madsen, Ørsted og Hdlgt. Mose i Glamsbjerg. Videreudd. hos Forsøgsleder Jørgensen, Brugsforeningernes Forsøgsgartneri i Lyngby 1907, Elev paa Lyngby Landboskole 1907—08 og beskæftiget paa Statens Forsøgsst., Virumgaard i Lyngby 1908. (I). 1910—11 Lærer paa Vilvorde. 1911—14 Forsøgsleder hos Firmaet Hj. Hartmann & Co., Kbh., 1914—15 Soldat og Studieejse til U. S. A. 1915—16 hos L. Dæhnfeldt, Odense. 1916—22 Forretningsfører og Avlsleder i Frøeksportfirmaet Thomas Madsen & Co., Slagelse og New York. En Tid Lærer ved A. d. G.s Elevundervisning i Slagelse og Ordrup. Fra 1. Febr. 1922—28 Konsulent i A. d. G. og siden da Redaktør af Gartner Tidende, Sekretær og Bibliotekar for Foreningen, fra 1928 med Titel af Kontorchef. Dir. for Gartnerens gensidige Forsikringselskaber. 1922—28 Forsøgsleder og indtil 1935 tillige Sekretær og Kasserer f. Fællesudv. f. Prøvedyrkn. af Køkkenurter.



1924—33 Medl. af B. f. Andelsboligforeningen Holmegaarden, Ordrup. Redaktør af den unge Gartner 1925—28 (delvis sammen med P. Chr. F. Borregaard). Red. af Dansk Chrysanthemum Selskabs Aarsk. fra 1935 og A. d. G.s Jubilæumsskrift 1887—1937 m. m. — Fra 1935 Medl. af B. f. Dansk Chrysanthemum Selskab. Fra 1930 Revisor i Danmarks Retsforbund, Gentofte Kreds. Fra 1923 Censor v. Ldbh. i Væksthusbygning. — Studierejser til U. S. A., Engl., Tyskl., Holl., Belg., Finl., Sverige, Norge, Schweiz, Frankr. og Guernsey. — Gift (1) m. Anna Marie D., f. Dalhof, † 1919. (2) m. Iris Marie D., f. Dysted.

Lit. Virks.: Frugt og Grøntdrivn., Kbh. og Christ. 1915, 191 S., 2. Udg. med Titel »Plantedrivning«, Kbh. 1921, udkommet i 7. Udg. 1945; sammen med O. Juul Jørgensen og A. Reim: Kortfattet praktisk Vejledning i Drivhusbygning, Kbh. 1931, 47 S.; Drivhusbygning (m. Bidrag af Sv. A. Holst), Kbh. 1945, 256 S.; Anlæg og Pasning af Drivbænke og mindre Drivhuse, 1925, 28 S.; Drivbænke og Drivhuse, Ø. H. 1928, 32 S. 4 Bøger om Stueplanter samt en Række Afh. i Bøger og Blade. Medarb. v. N. i. H. 4. og 5. Udg., Hverdagens Danmark, Det Danmark vi bygger, Hirschsprungs Havebog, Danmarks Have m. v.— Art. i G. T., D. u. G., Aa. f. G., Ha., V. H. 3., Hedeselskabets Ts., V. L. og U. f. L. m. v.



172. **Hakon Sørensen**, f. 23. Apr. 1884 i Rørth v. Odder. F.: Friskolelærer A. P. S. Udd. hos Hdlgt. Mikkelsen, Odder, paa Ratholusdal v. Odder og hos Zeiner-Lassen, Helsingør. 1904—05 Medhj. i forskl. Gartnerier i Tyskl. og Schweiz. Elev paa Frederiksborg Højsk. 1906 Medhj. hos Anlægsgt. Fabricius Hansen. 1907—08 Gt. paa Frederiksborg Højsk. (I). 1910—13 Ass. i Forsøgshaven, Esbjerg. 1913—20 Forsøgsleder paa D. j. H.s Havebrugsg. i Hørning. Fra 1. Apr. 1920 Forsøgsleder og fra 1931 Forstander paa Statens Forsøgsstation i Hornum. — Fra 1920 Medl. af Fællesudv. f. Prøvedyrkning af Køkkenurter. Form. f. Himmerlands Læ- og Hegnsplantningsforening. Har foretaget Studierejser til Sverige, Norge og Tyskl. — Den 29. Dec. 1911 gift m. Martha S., f. Andersen Egekvist. — Omtale af S. findes i »Det jydskes Haveselskab 1873—1923« og i H. C. Larsen: »Statens Forsøgsvirksomhed i Plantekultur«. Se om S. i G. V., S. 2158. — Medl. af Ldbh.s veterinær- og jordbrugsvidenskabelige Udvalg af 1946.

Lit. Virks.: Forsøgsberetninger i Ha. og Ts. f. Pl. — »Køkkenhavebruget i Jylland før og nu« i Det jydskes Haveselskab 1873—1923 S. 33—40; Havebrug, Grundbog for det landbrugsfaglige Oplysningsarbejde, 1943, 160 Sider. Endvidere Afhandlinger i Haandbøger samt Art i G. T., Ha., Vor Frøavl, V. H. 3 og Hk., N. i. H. 4. og 5.

1911.

173. **Ake Ernst Hjalmar Bursell**, f. 21. Maj 1889 i Göteborg. F.: Grosserer. Realeks. Udd. hos Hdlgt. M. P. Andersen, Jönköping, og paa Ejendommen Bokedalen samt hos Hdlgt. N. Schmidt, Kbh. (I). 1911—12 ansat ved Skovfrøkontoret, Kbh. 1912—13 Ophold i Engl. i The royal horticultural society's gardens og P. Barr & Son. 1914—17 Planteekspert i Karen Coffee Co., Br. Ø. Afr. Fra 1918 adm. Dir. for The British East African Planting Co. Nu Plantageejer i Kenya og Tanganyika, Ø. Afr., og adm. Dir. for talrige Plantageselskaber ssts. (Kaffe, Sisalhamp, Majs m. m.). — Svensk Vicekonsul for Kenya. Bopæl i Ruiru, Kenya.



Lit. Virks.: Sammen med C. Tengwall: Trädgårdsmannens fickkalender och trädgårdsmannens räkenskapsbok.

174. † **Marius Michael Gram**, f. 2. Maj 1887 paa Koldemosegaard v. Sorø. F.: Planteskolelærer, senere Konsulent Hans G. (se Nr. 49). Alm. Forberedelseeks. Udd. hos Faderen i Hdlgri., Plsk. og Anlægsgri samt hos Hdlgt. Imm. Rasmussen i Roskilde. Efter Eks. (I). 1911—12 Lærer paa Vilvorde. 1912—15 paa Studierejser: $\frac{3}{4}$ Aar i Tyskl. og $2\frac{1}{4}$ i Canada, U. S. A. og Austr. 1915 et halvt Aar Ass. v. Norges Landbrukshøjskole i Aas. Derefter $\frac{1}{4}$ Aars Studieophold i Engl. Fra 1. Apr. 1916 Kommunegt. paa Frb., fra 1945 med Titel af Stadsgt. — Ass. v. Statens Frugtavlsudv.



1917—20 Leder af D. samv. d. H.s Frugtpakningskursus og i flere Aar Medl. af den norske Organisationskomité vedr. Frugtens Pakning og Salg og af tyske og svenske tilsvarende Organisationer. 1921 Medl. af B. f. F. af d. H., 1924—33 Form. f. samme. 1938—44 Medl. af B. f. D. kgl. d. H. (Sekretær). Fra 1931 Medl. af B. f. Dansk Havearkitektforening. 1928—30 Red. af Dansk Frugtavl. 1933—39 Red. af Havekunst og indtil sin Død Bladets Forretningsfører. Medl. af Fællesraadet for Havekunst 1941—43. Censor ved Vilvorde og fra 1923 v. Ldbh. Har foretaget Studierejser til Tyskl., Engl., Belg., Frankr., Schweiz, Østrig og Ital. — Gift m. Kate G., f. Jacobsen. — Se om G. i G. V. S. 984 og D. biog. Leks. Biogr. i N. i. H. — Død d. 25. April 1946; begr. paa Frb. Kgd. Nekrolog i G. T. og Ha.

Lit. Virks.: Rationel Frugtpakning, 1919. Sammen med H. Gram:

Frugtav, Kbh. 1920, 219 S. Frugtav, 2. Udg., Kbh. 1931, 210 S.; Anlæg og Tilplantning af mindre Haver, Ø. H. 1922, 46 S. I den danske Landmandsbog skrevet: »Frugtav«. I Ill. Havebog skrevet: »Frugtens Afplukning, Sortering, Pakning og Opbevaring«. »Frugtopbevaringsteknikkens Udvikling og dens Betydning for Frugtavlen« i Ts. f. Pl., 1923. I Hirschsprungs Havebog 1935: »Frugthaven«. Endv. Art. i G. T., Aa. f. G., Ha., D. F., N. i. H. 3., 4. og 5. Udg. Berlingske Have-Leksikon, 1942 (Træer), V. L., V. H. 3., V. M., Medd., Hk., Ts. f. Pl., Trægårdsodlaren, The Oregon Countryman, Deutsche Obst- u. Gemüosebau-Zeitung, Erwerbsgartenbau, Provinzial sächsische Monatsschrift samt Dagspressen. Skrev i 1937 Bogen »Frugtpakning«, 40 S., til De samv. d. H.

G.s Interesse var oprindelig Frugtavlen, og han ydede her en betydelig Indsats ved staa til Lyd for en fastere Organisation af Frugtavlen og en bedre Behandling af Frugten. Var banebrydende for rationel Frugtpakning her i Landet.

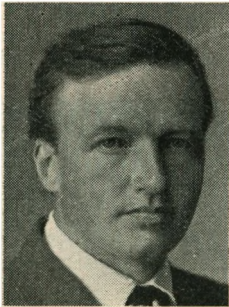

175. **Carl Johan Hansen**, f. 21. Nov. 1888 i Helsingør. F.: Fotograf J. H. Præliminæreks. Udd. 1904—07 hos Carl V. Lange, Frederikssund. Umiddelbart derefter Arrangør for Firmaet ved d. 3. nord. Havebrugsudst. i Kristiania 1907. 1907—09 paa Rosenb., hvorfra H. har Eks. m. Udm. Var mellem de sidste Elever paa Rosenb. Soldat i 1909. Efter Eks. (I) virket som Anlægsgt. 1912—13 Rejse i Tyskl. med Frugtav, som Speciale og i England med Ophold paa Fircroft Højskole v. Birmingham. Rejste i Foraaret 1913 til N. Amk. og derefter til Austr., Tasmanien og

og N. Zeel., mest med Frugtavsstudier for Øje. Rejste i 1914 til Calif. Medhj. hos Mac Rorie Mac Laren, San Francisco (Prydpl.). Besøgt flere Universiteter og Forsøgsst. Specialkursus i Frugtav v. »Davis University farm«. 1920 Medhj. hos Luther Burbank; derefter ene pr. Bil gennem U. S. Kom hjem til Danm. Dec. 1920. 1921 honorar. Medhj. i Bot. H., Kbh. og 1921—25 Afdelingsgt. ssts. (Tegnede og ledede Udførelsen af Victoria regia-Bassinet i Bot. H.). 1925—27 Ass. v. Hornum Forsøgsst. 1927—28 atter Afdelingsgt. i Bot. H. (Orlov fra Okt. 1927), 1927—31 Havebrugskonsulent for Salling Landbof. og Lærer ved Ungdomsskolen i Jebjerg. Fra 1. Marts 1931 Overgt. v. D. kgl. d. H., Frb. Fra 1931 Medredaktør af »Haven«. Medl. af B. f. Børnesanatorierne for København og Omegn fra 1940. 1941—44 Medl. af Fællesraadet for Havekunst. Fra 1932 Censor v. Ldbh.. — Den 27. Juli 1922 gift m. Kristine H., f. Christensen. — Se om H. i Ha. 1931, S. 18, og i Salling Landboforenings Jubilæumsskrift 1942 samt i G. V. S. 945.

Lit. Virks.: I »Havekunst«s Redaktion. Art i »Erhvervsfrugtavle-

renæ, N. i. H. 4. og 5. Udg. Berlingske Have-Leks. samt i D. F., G. T., Ha., Aarboeg for Salling Ungdomsskole og i Dagspressen.

176. **Poul Christian Bøg Holme**, f. 10. Okt. 1889 i Kbh. F.: Lærer. Udd. hos Hdlgt. Holme, Næstved, og hos Zeiner-Lassen, Helsingør. (II). 1916—18 Bestyrer af Godset Holmstead Place, Sussex, Engl. 1918—20 Dir. for Firmaet Monkfield Farm and Piggeries Co. Ltd., Cambridge. 1920 Forpagter af Great Chatwell Farm, Salop, Engl. — Red. har til denne Udg. ingen Oplysninger modtaget om H.



177. † **Johanne Henriette Jensen**, f. 24. Sept. 1887 i Lammestrup v. Borup, Sjæll. F.: Formand. Udd. paa Kærehave v. Ringsted og Beder Havebrugssk. (II). Gt. paa Gaabense Færgeg., Falster, og Vojensg. i Sønderj. 1915—20 Ass. og Tegner hos Landskabsgt. Diederichsen, Aarh. 1920—22 Herredsgt., Onsø, Frederikstad, Norge. 1922—23 Gt. og Lærerinde paa Katrinebjerg Ungdomshjem, Aarh., og derefter til 1929 paa Bakkebo Ungdomshjem, N. Snede. Fra 1929 Forstanderinde for Rosenvang Pige-hjem, Viemose. Afgik ved Døden den 18. Aug. 1946, Begr. paa Terslev Kgd. Nekrolog i G. T.



Lit. Virks.: Fagl. Art. i lokale Blade.

Johanne J. varetog med Trofasthed den Gerning hun havde taget op og anvendte al sin Tid og Energi paa at komme den vanskeligst stillede Ungdom til Hjælp.

178. † **Thomas Michael Jensen**, f. 17. Juni 1885 i Kbh. F.: Gartner J., Kokkedal. Udd. hos Hdlgt. Rasmussen, Ringsted, og paa Kokkedal. 1907 Ass. v. Rosenb. og senere Medhj. i Ldbh.s Have. Tog den prakt. Prøve med ug i alle Fag. (I). Fra Efteraaret 1911 i Ø. K.s Tjeneste i Bagindien, hvor J. anlagde og ledede en stor Gummiantage. Døde 6. Dec. 1920 paa Rejse hjem til Danm. og blev begravet i Det røde Hav. Se om J. i G. T. 1921, S. 36.



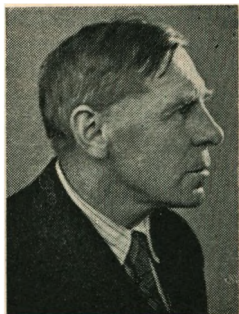

179. **Charles Hugo Johansen**, f. 8. Dec. 1888 i Skodsborg. F.: Hdlgt. N. Ussing J. Præliminæreks. Udd. i Faderens Gartneri, hos Johs. Sørensen, Vanløse, og hos Mandahl Bertelsen, Roskildevej, Kbh. (I). Rejse i Tyskl. Aftjent Værnepligt. I 1915 overtaget Handelsgartneriet »Tjørnebo«, Rødovre. — Hegnssynsm. for Rødovre Komm. Fra 1932 Censor i Plantedrivning v. Ldbh. Studierejser til Tyskl. og Sverige. — I 1926 gift m. Hedvig J., f. Samuelsson, Göteborg.

Lit. Virks.: Art. i G. T. og Frugthandlerbladet.



180. † **Aksel Anders Marius Jørgensen**, f. 1. Okt. 1885 i Kbh. F.: Tapetserer. Udd. i Herregaardshaver og Hdlgtri. 1906—09 ansat i Bot. H., Berlin—Dahlem. (III). 1912 ansat v. Palmengarten i Frankf. a. M. 1913—14 Undergt. paa Gisselfeld. 1915 Villagt. i Kbh. 1916—19 Ass. hos Havearkt. J. P. Andersen. Fra 1. Jan. 1920 til sin Død, 20. Juli 1923, Anlægsgt. i Kbh. — Se om J. i G. T. 1923, S. 347.



181. **Ane Kirstine Larsen Krustrup**, gift **Bjerre**, f. 26. Jan. 1880 i Taars, Vends. F.: Gaardejer. Udd. hos Hdlgt. Iversen, Odder, og Hdlgt. H. Gram, Svendborg. Elev paa Aarslev Havebrugssk. og Højskoleophold. (II). 1912 Lærerinde paa Aarslev Havebrugssk. 1912—15 Gt. og Lærerinde paa Borris Landbrugssk., 1915—16 paa Løvstrup. Børnehjem og 1916 Udby Pighjem. — Gift 1918 m. Gaardejer Bertel B., Guldager, Hæstrup (død 1946).

182. **Hother Kirketerp Paludan**, f. 3. Juni 1889 i Kbh. F.: Slotsgartner C. F. P. (se Nr. 13). 4. Kl. Hovedeks. Udd. paa Rosenb., i Kolding Plsk. og hos Hdlgt. C. H. Koch, Kbh. Efter Eks. (I m. U.) Tegner hos Landskabsgt. Glæsel. 1913—14 Rejse i Tyskl., Frankr., Belg., Holl. og Engl. 1914—15 Undergt. paa Gisselfeld og 1915—18 paa Bernstorff. 1918—24 Gt. paa Sølyst, Klampenb. Fra 1923 Lærer og i 1923—24 tillige Afdelingsgt. paa Vilvorde. 1924—26 Bestyrer i C. H. Kochs Hdlgri. Fra 1. Sept. 1926 Docent og fra 24. April 1941 Professor i Havebrug ved Ldbh. Fra 1925 Redaktør af »Haven« og fra 1927—35 af »Sig det med Blomster«. 1923 Censor v. Ldbh. 1927—33 Medl. af Fællesraadet f. Gartneri og Havebrug. Fra 1915 Medl. af B. og indtil 1931 Sekretær f. F. af d. H. 1931—34 Sekr. f. Dansk Chrysanthemum Selskab. Fra 1931 Repr. i A. d. G. Fra 1934 Medl. af B. f. D. københ. Kirkefond, 1934—38 Medl. af Hellerup Menighedsraad, fra 1937 Medl. af B. f. D. danske Bibelselskab og fra 1937 Medl. af B. f. Dansk Lathyrus- og Rosenselskab. Fra 1938 Medl. af Direktionen f. Etatsraad Jacob Henric Schous Stiftelse. 1940 Form. f. Fællesudvalget f. Bedømmelse og Prøvedyrkning af Prydplanter. — Studierejser til Amk. 1926 og 46, Belg. og Holl. 1928 og Engl. og Tyskl. 1930. — Den 2. Nov. 1918 gift m. Edel P., f. Secher. — Se om P. i Kraks bl. B. og Ha. 1926 S. 107, G. V. S. 1005 og D. biog. Leks. XVII.

Lit. Virks.: Vore Stueplanter, Ø. H. 1924, 56 S.; Sommerblomster, Ø. H. 1929, 64 S.; Red. og Medarb. ved Blomsterbinderi, 1934; Blomsterdyrkning 1938, 176 S.; Dyrkning af Champignon 1938, 48 S., 2. Udg. 1946, 60 S.; Tidens Stueplanter 1943, 52 S.; Medred. og Forf. ved Blomsterdyrkning under Glas, 1944, 534 S.; Medred. og Forf. ved Berlingske Have-Leksikon 1942, 942 S. — Art. i G. T., Ha., Aa. f. G., D. u. G., Hk., V. M., »Sig det med Blomster« og N. i. H. 4. og 5. Udg., Dansk Landbrugsleksikon, Haven ved Gaard og Hus og i Danmarks Haver (Træer og Buske).

183. **Leif Sandberg**, f. 25. Marts 1891 i Oslo. F.: Lensmand P. C. P. S. Middelskoleeks. Udd. paa Bernstorff og hos D. T. Poulsen, Kbh. (II). 1911—12 Undergt. paa Giesegaard. 1912—16 Ass. hos Stadsgt. i Aarhus. Fra 1. Juni 1916 Stadsgt. i Aarhus og fra 15. Dec. 1941 tillige Leder af Byens Begravelsesvæsen. — Har været Medl. af B. f. Aarhus Turistforening. Jordboniteringsm. — Studierejser i Engl., Tyskl., Sverige, Norge, Holl. og Belg. R. af Dbg. 1936. — Den 15. Sept. 1914 gift m. Agnes Marie S., f. Johnson.

Lit. Virks.: Art. i G. T., Hk. og forsk. Uge- og Dagblade.

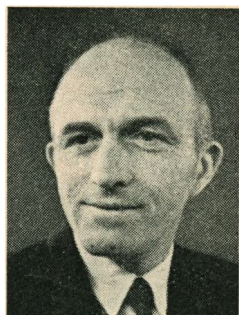



164. Frode Christian Sørensen, f. 16. Sept. 1886 i Emdrup. F.: Hdlgt. J. Sørensen. 1902 Præliminæreks. 1904 Artium. 1909 statsvidenskabelig Eks. 1909 Rejser i Tyskl., Holl. og Belg. for at studere Torveforhold. Samme Aar midlertidig Virksomhed v. Statistisk Bureau (Hjemmeindustrien i Kbh.). Efter Havebrugseks. (I) Studierejse til Engl. (Fircroft Højsk. ved Birmingham og Kanalørne) og Frankrig (arbejdede i Paris nogle Mdr. hos en Hdlgt.). 1912—16 Lærer paa Askov Højsk. (Samfundslære). Fra 1. Maj 1916 Hdlgt. i Emdrup og fra 1938 paa Ejendommene Ny Emdruphøj og Carlshøj i Lyngby. — Fra 1922 Lektor v. Ldbh. i Faget Regnskabsvæsen m. m., fra 1939 udvidet til at omfatte Havebrugets Historie og Økonomi. — 1918—20 Repræsentant i A. d. G. og 1918—21 Foreningens Formand. Fra 1928 Medl. af Bøf. Blomkaalsfrøavlforeningen, Form. 1923—28. Fra 1919 Form. f. Fællesudv. f. Prøvedyrkning af Køkkenurter. Fra 1925 Medl. af Udv. f. den tekniske Gartnerkonsultation. Næstform. i Kbh.s Handelsgartnerforening; arbejdet med Torvesag, Propaganda og Standardemballage. Medl. af Vartov Menighedsraad 1920—27. 1924—43 Medl. af Komitéen for Grundtvigs Mindekirke, 1929—43 Næstform. 1927—43 Kirkeværge ved nævnte Kirke. 1919—43 Form. f. Askovkredsen. 1930—39 Sekretær i Landbrugsministeriets Udv. f. Gartneri og Havebrug. Fra 1939 Medl. af Landbrugsministeriets Frøudvalg. Fra 1941—46 Medl. af Prisnævnet for Frugt og Grønsager. Fra 1943 Medl. af Statens Planteavlsudvalg og af Tilsynet med lokale Jagttagelsesplantninger af Frugtsorter. 1946 Medl. af Landbrugsministeriets Kommission vedr. Planteavlsforsøg. Medl. af Det danske Selskab. — Censor v. Eks. paa Vilvorde. I 1930 tildelt Hjalmar Hartmanns Legat for Planteforædling. Fra 1941 (med en Afbrydelse under Besættelsen) givet Gartneriets og Havebrugets Maanedsoversigt i Radioen. — Den 8. Jan. 1915 gift m. Gerda S., f. Andersen. — Se om S. i Kraks bl. B., G. V. S. 909 og D. biog. Leks. XXIII. Portræt af S. hænger i A. d. G.s Lokaler.

Lit. Virks.: Smaa Jordbrug, 1911 (Prisopgave). Sammen med A. Boje og E. Marstrand redig. Det danske Samfund og heri skrevet: »Jordbruget i Danmark i det 19. Aarh. og vore Dage«, S. 17—80, 4. Udg. 1943. Har i Værket Den danske Stat skrevet: »Staten og Erhvervslivet«, 3. Udg. 1933. I D. H. og G. skrevet »Køkkengartneriet i den sidste Menneskealder« og »Havefrøavl i Danmark«. Red. og Medf. af »Københavns Handelsgartnerforening«, 1918. Gartneriets og Havebrugets Opgaver og Betydning i dansk Samfundsliv, 1942, »Havebruget« i Danmarks Kultur ved Aar 1940, 1943. Rapport til Landbrugsraadet: »Frugt- og Grønsagsdyrkningens Stilning og Muligheder i Danmark«, 1944. Leveret Bidrag til og sammen

med T. Bache redigeret Værket *Dyrkning af Køkkenurter paa Fri-land og under Glas, Kbh.* 1943, 502 S. — Art i N. i. H. 3., 4. og 5. Udg. G. T., Aa. f. G., Gard. Cron., Samfundets Krav og i Dagspressen.

S. holdtes under Besættelsen fængslet af Tyskerne i et halvt Aar 1944—45.

1912.

185. **Agnes Marie Lauridsen**, gift **Eliasson**, f. 2. Aug. 1884 i Astrup, Hinge Sogn v. Kjellerup. F.: Gaardejer A. L. Udd, paa Sorø Andelsfrugteri. Elev i Ldbh.s Have 1908—09. 1910—11 Lærerinde paa Adelsnäs Trädgårdsskola, Sverige. Efter Eks. (II) 1914—16 Lærerinde paa Statens Trädgårdsskola, Hernösand i Sverige, og fra 1916 paa Ankerhus Husholdningseminarium, Sorø. 1920—25 Bibliotekar ved Peter Dams Bibliotek ssts. Har medvirket ved de over hele Landet afholdte korte Kursus i Konservering. Rejsesekretær for Danske Kvinders Samfundstjeneste. Form. f. »Spild- og Vildfrugt«-Udvalget. — Studierejse til Tyskl., Norge, Sverige og Finl. Bopæl i København. — Har holdt mange Radioforedrag. — Gift d. 16. Nov. 1911 m. Hdlgt. i Sorø, senere Konsulent Axel Eliasson, Vesterås, Sverige. Om E. se G. V., S. 477.



Lit. Virks.: Konservering i Krisetid, Kbh. 1940, 64 S., *Min Krydderhave*, Kbh. 1942, 44 S. — Art. i G. T., V. H. 3., N. i. H. 5. Udg. samt i Fag- og Dagspressen.

186. † **Einar Frederik Frederiksen**, f. 20. Marts 1890 i Fangel v. Bellinge. F.: Friskolelærer. 1908—09 Elev paa Aarslev Havebrugsskole. (I). Fra 1912 til sin Død, 21. Marts 1915, Lærer v. Aarslev Havebrugssk. — Se om F. i Aa. E., 1915.

Lit. Virks.: Art. i G. T.



187. **Lauritz Peter Jørgensen**, f. 11. Dec. 1888 i Klovborg v. Horsens. F.: Stationsbestyrer. (I). Rejste kort efter Eks. til Troperne. Var en Tid ansat i Sungei Duri Estate Ltd., Bagindien. — Red. er uden Underretning om J.s nuværende Opholdssted.

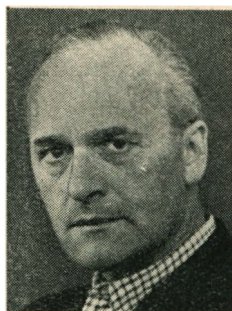

188. August Hagbard Schade Nørgaard, f. 9. Dec. 1890 i Herning. F.: Købmand J. N. Udd. hos Hdlgt. M. Elkjær, Herning, Hdlgt. I. P. Andersen, Ringkøbing, og i Charlottenlund Slotshave. Efter Eks. (II) i 1912 Medhj. i Aage B. Jensens Blomstergartneri, Horsens, 1914 i Ch. Beraneks Etabl. d'horticulture i Versailles og 1915—16 Undergt. i Gebr. Mertens Gartenbaugeschäft, Zürich. Fra 1. Nov. 1917 ansat ved Kbh.s Kommune, først som Tegner, derefter Ass. og fra 1. Okt. 1919 til Maj 1939 som Overgt. Derefter selvst. Havearkitekt m. Bopæl i Lyngby. Fra 1944 tillige

Regnskabsfører i Gartnerierne Ny Emdruphøj & Carlshøj i Lyngby. Har undervist i Tegning ved A. d. G.s Aftenundervisning. Omtalt i G. V.

Lit. Virks.: Sammen med Jens Østergaard: **Vejledning i Tegning, Landmaaling og Nivellering**, 1922, 56 S. — Art. i **Fag- og Dagspressen**.



189. Oluf Pedersen, f. 6. Sept. 1891 paa Elsenborg Gaard v. Frederikssund. F.: Gaardejer, Sognef. O. P. Udd. i Villa Rundforbis og Herregaarden Nøragers Haver. (II). 1912—13 Medhj. og Anlægsgt. hos Fr. Køster, Brabrand. 1913 Rejse i Tyskl., Bøhmen, Schweiz og Ital. 1913—14 Bestyrer af Handels- og Anlægsgartneriet »Plantagely«, Saunte. 1914—15 Lærer paa Vilvorde. Sommeren 1920 Ass. v. Hørning Forsøgsgaard. 1915—22 Havearkitekt i Hillerød. 1922—32 Konsulent for D. samv. sjællandske Husmandsforeninger. Ejede 1918—27 Holte Plan-

teskole og Frøhandel. Driver Frugtavl i Roskilde og Holløse. Fra 1932—45 Medl. af Folketinget, var Medl. af Sekr. for Nimandsudvalget af 1940. Form. f. Retsforbundets Rigsdagsgruppe. Bosat i Roskilde. — Studierejser til Holl. 1925 og Tyskl. 1928. — Om O. P. se G. V. S. 777.

Lit. Virks.: **Husmandens Havebog**, Hillerød 1923, 40 S.; **Øget Udbytte af Haven**, 1926, 80 S., ny Udg. i 1929; **Den politiske Modstand under Krigen**, Kbh. 1946, 243 S. — Art. i G.T., **Husmanden** og i **Dagspressen**. Skriver ogsaa om religiøse og socialpolitiske Emner. Fra 1929—40 Udgiver og Redaktør af Ugebladet **Retspolitiken**.

190. **Hans Frederik Nielsen Rosenlund**, f. 30. Aug. 1888 i Ryslinge. F.: Gaardejer. Udd. 1905—08 hos Hdlgt. C. Nielsen, Odense, 1908—09 hos Hdlgt. Gregers Petersen, Vanløse, og 1909—10 hos Hdlgt. Qvist, Svendborg. (III). 1913—14 Medhj. hos Hdlgt. Braad-Sørensen, Hjørring. 1914 Rejse til Engl. (Gartnerier i Waltham Cross og Hampton Court). 1914—16 Medhj. hos J. A. Wolff, Göteborg. 1916—19 Medhj. hos Hdlgt. C. Nielsen, Odense. Fra 1. Febr. 1919 Hdlgt. i Ryslinge. Repræsentant i A. d. G. — Se G. V. S. 1488 og 1507.



Lit. Virks.: Art. i N. i. H. 4. Udg. og i Blomsterdyrkning under Glas, Kbh. 1944.

1913.

191. **Karen Bruun**, gift **Bülow**, f. 15. Apr. 1889 i Kbh. F.: Rektor. 4. Kl. Hovedeks. Udd. i »Obstgarten«, Holtenu v. Kiel, og hos Hdlgt. A. S. Pedersen, »Aalykke«, Kolding, paa Gisselfeld og i Kolding Plsk. (II). — 1913 gift m. Stiftskasserer, cand. jur. K. Bülow, †. Bosat i Virum.

192. **Alfred Carlsen**, f. 6. Dec. 1889 paa Hardenberg, Sakskeb. F.: Kammertjener N. P. C. 1905—09 udd. i Hardenberg (Krenkerup) Slotshave og fra 1910—11 Medhj. ssts. 1909—10 Elev paa Aarslev Havebrugssk. (II). 1914—18 Gt. paa Billesgaard i Vedbæk. 1918—30 Stadsqt. i Randers og Sekr. f. Randers Byraads Ud v. f. Plantager og Lystanlæg, fra Aug. 1923 tillige Insp. for den komm. Idrætspark i Randers. Fra 1. Febr. 1930 til 31. Juli s. A. Overgt. v. Frederiksberg Have og Søndermarken samt Ass. i Inspektoratet for De offentlige Lysthaver. — Fra 1. Aug. 1930 til 1. April 34 Stiftsgartner paa Vallø. Derefter Inspektør for De offentlige Lysthaver. — Kgl. Haveinspektør. — 1916—18 Lærer ved A. d. G.s Aftenundervisning i Strandvejskredsen og 1918—30 i Randers. 1918—21 og 1925—30 Medl. af B. f. A. d. G.s Randers Kreds. 1932—34 og atter fra 1945 Repræsentant i A. d. G. Fra 1945 Form. for Fællesraadet for Havekunst. — Studierejse i Sverige 1928. — R. af Dbg. — Den 20. Maj 1918 gift m. Julie Hansigne C., f. Juul. — Omtale af C. i Danmarks komm. Forvaltning 1. Udg. S. 275, Randers Amt. Se ogsaa G. V. S. 367 og i Kraks bl. B.



Lit. Virks.: Art. i G. T. og N. i. H. 4. og 5. Udg. samt forsk. Dagblade.

Havebrugskandidater.



193. **Constantin Fold**, f. 23. Juni 1890 i Orehoved. F.: Stationsforstander C. F. 4. Kl. Hovedeks. Udd. hos Hdlgt. F. Andersen, Nyk-F., og i Hardenberg Slotsh. (I). Efter Eks. ansat hos Konsulent Dalskov et halvt Aar, derefter Militærtjeneste. 1916—18 Medhj. i Bot. H., Kbh. Fra 1. Febr. 1918 Ass., senere Disponent i A/S L. Dæhnfeldt, Havefrøafdelingen, Odense. Har ledet Studiekredse indenfor Firmaet. — Den 23. Juni 1918 gift m. Charlotte F., f. Willadsen. — Se om F. i G. V. S. 2210.

Lit. Virks.: Art. i G. T. Gartnerungdom og i »Nyt fra Dæhnfeldt«.



194. **Holger Theodor Jensen**, f. 20. August 1890 i Hillerød. F.: Professor Adolf S. J. Realskole. Udd. hos Anlægsgt. Fabricius Hansen, Hdlgt. Morthorst, Vanløse, i Bot. H., Kbh., og i Hastrups Plsk., Vanløse. Tog 1910 A. d. G.s praktiske Prøve. Efter Læretiden Rejser til Tyskl. (I). Efter Eks. en Tid ansat ved Skovfrøkontoret. 1916—19 Havearkitekt. 1919—30 drev J. Forretning i Frø, Mel og Olier under Firmanavnet Holger Jensen & Co. og Holger Th. Jensen & Co. Fra 1927 Salgsleder for Kbh. for Korsør Margarinefabrik. Repræsenterer fra 1940 ogsaa Firmaet

Stilling-Andersen (Smør) og fra 1942 Københavns Melkompagni. — Studierejse til Tyskl. — I 1924 gift m. Merete J., f. Brodersen.

Lit. Virks.: Art. i G. T.



195. **Rasmus Jørgensen Møller**, f. 7. Okt. 1892 i Sandholt Lyndelse, Fyn. F.: Husmand J. M. Udd. paa Sandholt. (I). 1917—19 Gt. paa Viskingeg. v. Svebølle. Fra 1. Nov. 1919 Ass. og fra 1. Juli 1923 Gt. v. Sindssygehospital i Middelfart. — Den 24. Maj 1922 gift m. Hulda Kristense M., f. Ellegaard.

196. Anton Pedersen, f. 19. Febr. 1887 i Volling v. Skive. F.: Vejmand M. P. Vinterkursus paa Salling Højskole 1907—08. Paa Beder Havebrugsskole Vintrene 1908—09 og 1909—10. Efter Konfirmationen tre Aar ved Landbrug. Fra April 1904 Elev hos Søren Ladefoged, Junget pr. Selde. 1904—08 hos Planteskoleejer L. Lavrsen, Jebjerg. Sommeren 1908 Medhj. hos J. Timm & Co., Elms-horn i Holsten. Sommeren 1909 arbejdet ved Anlægsagri. i Kbh. og som Okulator. Soldat. Sommeren 1911 i Tyskland med Arbejde hos L. Späth, Berlin, og J. Keim, Nieder Walluf. Efter Eks. (I m. Udm.) Lærer ved Beder Gartnerskole, afbrudt af 3 Gange Indkaldelser til Sikringsstyrken. Fra 1. Apr. 1918 til 1. Febr. 1922 Konsulent for A. d. G. Fra 1. Juli 1923 Docent og fra 1. Sept. 1926 Professor i Havebrug ved Ldbh. og Efor for Højskolens Have, indtil 1937 tillige for den forstbotaniske Have i Chl. (Form. for Højskolens Bibliotekskomité fra 1941). R. af Dbg. 1935.

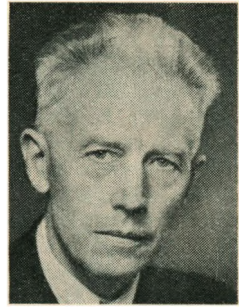

1917—25 Sekr. for Fællesudv. f. Oprettelse af lokale lagttagelsesplantninger og Frugtsortsundersøgelser. 1919—25 Sekr. f. A. d. G.s Udv. for korte Kursus, og 1919—27 for samme Forenings Udv. f. Lærebøger. Fra 1919 stedlig Tilsynsførende ved Vilvorde. 1919—22 Sekr. f. og fra 1927 Medl. af Fællesudv. for Prøvedyrkning af Køkkenurter (Næstform.). 1920—27 Medl. af B. f. F. af d. H. 1923 og senere Censor ved Ldbh. 1924—29 Medl. af B. og Sekr. f. D. kgl. d. H. Fra 1924 Medl. af Tilsynet med lokale lagttagelsesplantninger. Fra 1925 Form. for Østifternes Haveselskab og 1928—31, 1937—40 og fra 1946 Præsident f. De samv. d. H. 1927—33 Medl. af og Sekr. f. Fællesraadet for Gartneri og Havebrug. Fra 1927 Censor ved Havebrugseks. paa »Ankershus«, Sorø. Fra 1929 Leder af Havebrugskonsulenternes Sektionsmøde ved Konsulentmødet. Fra 1929 Medl. af Udv. f. Afholdelse af Planteavlsl. Aarsmøder og Leder af Havebrugsmødet. 1930—39 Medl. af Landbrugsministeriets Udv. f. Gartneri og Havebrug. Fra 1933 Medl. af Fællesudv. f. Frugtavlsl. økonomi. 1937—41 Medl. af Frugtavlernes Fællesudvalg. I 1939 Medl. af Kbh.s Kommunes Kirkegaardskommission. Fra 1939 Medl. af A. d. G.s Best. (Form. for Undervisningsudvalget og Bogsamlingsudvalget, Medl. af Planteavlsl. udv.). Fra 1939 Form. f. Radioudv. for Gartneri og Havebrug. Fra 1939 Medl. af B. og fra 1940 Form. f. A. d. G.s Københavns Kreds. 1940 Medl. af Fællesudv. f. Bedømmelse og Prøvedyrkning af Prydplanter. Fra 1941 Medl. af og indtil 1945 Form. f. Fællesraadet for Havekunst. Fra 1942 Medl. af Storkøbenhavns Propaganda f. Gartneriprodukter. Fra 1943 Medl. af og Form. f. Udvalg vedr. Havefrø. Fra 1940 Medl. af Dansk Køleinstitut. Fra 1945 Medl. af Akademiet for de tekniske Videnskaber. 1946 Medl. af Landbrugsministeriets Kommission vedr. Statens Planteavlsl. forsøg og af Landbrugsministeriets Udvalg ang. Bevillingerne til Planteavlens Fremme. — Æres-

medlem af Nylands svenska Trädgårdssällskap, Finland, 1940. Æresmedlem af de Havebrugsstuderendes Forening, 1939. — Medl. af Det danske Selskab. Medl. af B. f. F. af d. H.s Rejsefond. Tog i 1944 Initiativet til Oprettelse af Havebrugets Forskningsfond og fra 1945 Form. for Fonden. I 1936 Leder af Gødningsforsøg i Planteskolekulturer og i 1938—39 af Gødningsforsøg med »Dan« samt 1942—45 Tilsynsførende med Kbh.s Kommunes Forsøg med Slamgødning. — 1921 Studierejse til Tyskl., Holl., Belg. og Frankr., i 1922 med Stipendium fra Den kgl. Veterinær- og Landbohøjskoles Rejsefond af 1918 til U. S. A., 1926 til Norge og Tyskl., 1929 til Finl., 1930 til Engl., 1935 til Sverige og 1938 til Tyskl. Oprettede i 1934 et Eksamenlegat paa 10000 Kr. for Havebrugskandidater. — Om P. se Kraks blaa Bog, D. biog. L. XVIII, Danmarks Kultur ved Aar 1940, V, G. V. S. 136.

Lit. Virks.: Frøavl af Haveplanter, Aarhus 1918, 48 S.; Dyrkning af Køkkenurter, Kbh. 1921, 168 S., 3. Udg. 1936, 225 S. Sammen med Axel Lange: Danske Havebrugskandidater, 4. Udg. 1931; sammen med Johannes Tholle: Supplement til denne Fortegnelse, 1937. Danske Havebrugskandidater 5. Udg., Kbh. 1947. Red. og Medforf. af Danmarks Frugtavl, Kbh. 1925, 633 S. Red. af »Gartneren« 1914—22. Redaktionssekr. og Medarb. ved N. i. H. 1918—21. Red. af 4. Udg. 1931—36 og af 5. Udg. 1942—47. Danmarks Frugtsorter 1. Bd. 1942, 395 S. I Survey of Danish Agriculture, udg. af National Danish F. A. O. Committee, Kbh. 1946, skrevet Afsnittet »Danish Horticulture«, 16 S. I Kartoffler fra Danmark, Kbh. 1946, skrevet om Kartoffelsorter; trykt paa Dansk, Tysk, Engelsk, Fransk, Italiensk og Spansk. I 1924—29 skrevet Oversigt over fremmed Havebrugslitteratur i Ts. f. Pl. Medarbejder ved forskellige Leksika og Haandbøger. Art. i Fagpressen.

1914.

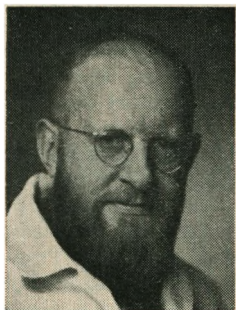

197. **Georg Edmund Georgsen**, f. 19. Maj 1893 i Kbh. F.: Skræddermester G. G. Realeks. Udd. paa Vilvorde, Eks. i 1912. Gt. paa Gaarden Aker v. Tønsberg, Norge. Efter Eks. (I) i Aar v. Statens Forsøgsvesen og et halvt Aar ansat i Bot. H., Kbh. 1916—20 Ass. hos Havearkt. B. Errboe. I 1920erne lejlighedsvis tegnet hos J. P. Andersen og G. N. Brandt. Fra 1920 Havearkitekt i Kbh. og fra 1. Juni 1921 tillige Lektor i Anlægsgartneri v. Ldbh. Fra 1. Febr. 1936 tillige Akademigt. v. Sorø Akademi. — Ledet D. kgl. d. H.s Opmaalning af Herregaardshaver. Medl. af Kunst-

akademiets Udv. f. Havekunst 1944. Har været Medl. af B. f. F. af d. H. — Studierejser i Tyskl., Frankr. og Engl. i 1920, i Sverige og i Tyskl. i 1923 og 26. — Gift m. Agnete G., f. Messerschmidt.

Lit. Virks.: 1924—28 Red. af »Havekunst«. Chefred. af Danske Herregaardshaver. Medred. og Forf. til Afsnit i Have- og Stuekultur, 1934, 276 S. Medarb. v. M. H. og N. i. H. 5. Udg. — Art. i Hk. m. v.

198. Valdemar Skaarup, f. 11. Dec. 1889 paa Godset Frederikslund, Fyn. F.: Hdlgt. S. i Aarup (var en af de første, der avlede Tomater til Eksport til Engl.). Udd. hos Faderen, hos Dithmer i Helsingør og hos Brdr. Poulsen i Kbh. Arbejdet hos Seidel i Dresden, Koschel i Berlin, Hasler i Zürich og Jounot i Paris. Efter Eks. (II) Undergt. i Bernstorff Slotshave, derefter i 5 Aar ansat v. Teluk-Merbau Kokosplantage, Selangor, Indien. De følgende 8 Aar Opkøber af Gummi fra de indfødte i Bagindiens Indre. Fra 1929 Handelsgt. i Gede vase, Farum. — 1918 gift m. Kristiane S., f. Herseth.



199. Johannes Emil Immanuel Tholle, f. 15. Nov. 1891 i Marstal. F.: Præst, senere Provst. Præliminæreks. Udd. i Faarup Eksportgtri. Vedbyg's Have, hos Brostrøm, Viborg, og Køster, Brabrand. (II). Soldat. 1916 ansat hos Haveark. J. P. Andersen og Haveark. B. Erboe. 1917—18 ansat v. Kbh.s Vestre Kgd. Fra 1. Juli 1918 selvst. Haveark. m. Bopæl paa Frb. — Fra 1924—31 Forretningsfører for »Havekunst« og Medl. af Bladets Redaktionsudv. Fra 1926 Sekr. i Foreningen for Kirkegaardskultur og Red. af »Vore Kirkegaarde«. 1919 Red. af »Vore Haver«. Konsulent i Kirkegaardssager. Medl. af B. f. f. af d. H. 1922—40, Form. f. Foreningen i 1933—40 og Red. af sammes Ts. H. B. K. 1933—38. Fra 1923 Medl. af B. f. A. d. G.s Københavns Kred, Sekr. fra 1934. Fra 1930 Medl. af A. d. G.s Repræsentantskab. Fra 1941 Medl. af Fællesraadet f. Havekunst. Fra 1942 Medl. af Storkøbenhavns Propaganda f. Gartneriprodukter og til 1943 Medl. af B. 1933—34 Medl. af Repræsentantsk. f. Foreningen af danske Ugebl., Fagbl. og Ts. og af B. 1938—41. 1946 Medl. af Best. i danske Forfatteres videnskabelige Gruppe. — Studierejse til Sverige 1921, 1922, 1945 og 1946 Tyskl., Øst- og Schweiz 1923; og til Engl., Frankr. og Belg. i 1925. Endvidere til Finl., Norge, Czechoslov. og Østrig. — Er tilkendt Ærespr., Sølv- og Bronzemed. paa flere danske og nordiske Udst. — Den 29. Marts 1914 gift m. Helga T., f. Andersen. Om T. se i Kraks bl. B.



Lit. Virks.: Danske Gartnere, Kbh. 1927, 143 S.; Kortfattet Vejledning til Kortlægning og Protokollering af Kirkegaarde, 1929, 2. Udg. 1941; Hvorledes skal jeg anlægge min Have, Kbh. 1930, 64 S. m. 52 Planer; Foraarets Blomster, Kbh. 1932, 82 S.; Sommerens Blomster, Kbh. 1932, 134 S.; Efteraarsblomster og Vintergrønt, Kbh. 1932, 82 S.; Den moderne Have, Kbh. 1933, 112 S.; Kirkegaardshaandbog, Kbh. 1933, 208 S.; Havedyrkning, Kbh. 1933, 32 S.; Danske Gart-

nerivirksomheder I—III, Kbh. 1934—36, 2392 S.; Stenhøjen, Kbh. 1935, 57 S.; Hvorledes man anlægger sin Have, Kbh. 1936, 137 S., 2. Udg. 1946; Danske Havebrugskandidater 1932—37 (sam. m. A. Pedersen); Haven (sam. m. andre Forf.) 1939, 3. Udg. 1945, 132 S.; Aktuelle Kirkegaardsspørgsmaal, Kbh. 1941, 40 S.; Havens Anlæggelse, Kbh. 1944, 62 S.; Et Vandbassin er let at lave, Kbh. 1944, 117 S.; Anlæg og Vedligeholdelse af Gravsteder, Kbh. 1938, 48 S., 2. Udg. 1946 100 S. — Har desuden skrevet Novellen »Kurven«, 1927; Landskab og Hjemstavn, 1944, og Ærø i Tekst og Toner (Digtcyklus), 1936; Sorte og hvide Fugle, et allegorisk Tidsbillede fra 1940, 1945, 16 S. — Medarb. v. N. i H. 4. og 5. Udg., Den lille Salmonsens, Biografisk Leks., Dansk Kirkestat, Teknisk Leksikon, Hagerups Leksikon og Danske Herregaardshaver. Havemedarb. v. Hus og Hjem siden 1921.— Art i G. T. Aa, f. G., Ha., Hk., D. u. G., M. H., V. H. 3., Villaaen, Medd., Ill. F. Journal, Gads d. Magasin, Tilskueren, Architekten, Ts. f. L., m. fl. Blade. Har skrevet Afhandl. i historiske Aarbøger og i Lindholm: Skolehaven, 1928, skrevet »Skolehavens Planlægning«. Forf. af Kroniker i Dagblade m. m.

1915.

200. **Poul Martinus Hansen**, f. 22. Nov. 1889 i Aaby, Aalborg Amt. F.: Husm. Udd. paa Bregentved og Koldemoseg. (I). 1915—18 Ass. paa Blangsted Forsøgsst. 1918—28 Frøavlslæder for Kroghs Frøhandel i Odense. 1928—38 Forst. f. Hammerum Havebrugsskole. Derefter Hdlgt. i Varde.

Var under Besættelsen en Tid interneret i Frøslevlejren.

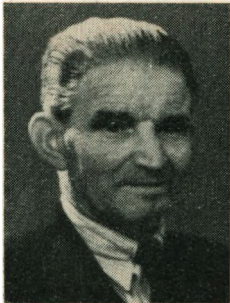

201. **Aage Harry Albert Jensen**, f. 18. Jan. 1891 i Kbh. F.: Tilskærer J. J. Udd. paa Vilvorde, Eks. derfra 1910. Medhj. i »Fragaria«, hos Hdlgt. Otto Petersen, Kbh., og i Hørsholm Plsk. (I). 1915—16 ansat hos Konsulent A. Dalskov. 1916—17 Gt. paa Nyrupg. v. Kvistg. 1917—18 Undergt. i Enrum Have. 1918—19 Lærer paa Vilvorde og i 1919 tillige Leder af Skolens Blomstergartneri. 1919—20 Gt. hos Gross. Larsen »Rudehøj«, Holte. 1921—22 Gt. paa Breinholt v. Struer. 1922—25 Anlægsgt. og Hdlgt. i Klørup v. Randers. Fra 1. Apr. 1925 Afdelingsgt. i Bot. H., Kbh. — 1918—19 Lærer ved A. d. G.s Aftenundervisning i Charlottenlund. Kass. i »Vilvordes Minde« og Sekr. for Gartnernes Hjælpeforening. — 1928 Studierejse til Tyskl. og Schweiz.

Lit. Virks.: Art. i G.T., V. M., Morgenbladet, V. H., Naturen og Hjemmet, Akvariebladet; har skrevet Afsnittet om Stueplanter i »Have- og Stuekultur«, red. af Bonde & Georgsen. Medarb. ved N. i. H. 5. Udg.

202. John Vilhelm Irgens-Møller, f. 21. Okt. 1889 i Hals. F.: Sognepræst N. C. Møller. Realeks. Udd. i Spejlborgs Plsk., Brønderslev, Charlottenlund Slotsh. og hos Blomsterh. Schou, Kbh. (II). 1915—30 Havebrugslærer paa Vilvorde. Fra 1. Aug. 1930 Overgt. og fra 1936 Slotsgt. ved Frb. Have og Søndermarken og indtil 1936 tillige Ass. v. Inspektoratet for De offentlige Lysthaver. — 1920—31 Leder af Aftenundervisningen i Strandvejskredsen. Fra 1926 Censor v. Ldbh. i Plantedrivning og Alm. Havebrugslære. Medl. af Frb. Sogns Menighedsraad. — Studierejser til Sverige 1918, Engl. Frankr., Holl. og Belg. 1925. — Den 24. Okt. 1924 gift m. Bertha I.-M., f. Larsen — Om I.-M. se G. V. S. 924.

Lit. Virks.: Udgiver af J. Jenssens Lommebog for Gartnere og Havevenner. — Art. i G. T., D. u. G., Ha. og V. M.



203. † Povl Peter Jensen Wad, f. 7. Okt. 1887 i Hjerme. F.: Husm. Udd. hos Hdlgt. Stefensen, Holstebro, i Brostrøms Plsk. i Viborg, paa Vilvorde og hos Sievers i Horst i Holsten. Arbejdet hos Havearkt. J. P. Andersen. Højskole og Teknisk Skole. (I). Fra 1916 Havearkt. i Odense og fra 1926 Konsulent for Ø. H., Fyns Stift og fra 1. Jan. 1934 for Odense Amt alene. Var en kort Periode før sin Død tilsynsførende Havearkt. ved Statens Sindssygehospitaller. Som Havearkt. udført mange Haveanlæg af forskellig Art og modtaget Præmier for Projekter. Arrangeret mange Udst. i Odense og Ø. H.s Jubilæumsudst. i Kbh. i 1938 o. s. v. Holdt Radioforedrag. — Gift m. Anna W., f. Olsson. — Død den 8. Marts 1944. — Om W. se G. V. S. 1416. Nekrolog i G. T. 1944 S. 135.

Lit. Virks.: Sammen med C. Th. Sørensen: Om Indretning af Haver, Ø. H. 1930, 64 S. I Landbohaven 1944 skrevet Afsn. om Prydhaven, 79 S. — Red. af Fyns Stiftstidendes Haveside. — Art. i N. i. H. 4. og 5. Udg., Hk., Ha., G. T. og Fyns Stifts Landbrugstidende.

W. var en meget dygtig Gartner, Konsulent og Havearkitekt, jævn og tilforladelig i al sin Færd. Var lige interesseret og kyndig i Anlæg og Pasning af Landbo- og Byhaver m. m.



1916.

204. Søren Pedersen Sørensen, f. 15. Dec. 1885 i Aaby v. Aarh. F.: Husm. Elev paa Testrup Højsk., Vesthimmerlands og Malling Landbrugssk. Landbrugskandidat 1909. 1911 Landbrugslærer paa Ødum

Landbrugssk. 1911—12 ansat paa Askov Forsøgsst. 1913—14 Planteavlskonsulent i Hillerød. Arbejdet en Tid ved Hdlgri. (I). 1917—20 ansat ved Tørringsfabriken »Ama« paa Amager. 1920—22 Forpagter af Gartnerjord i Jægersborg og Gentofte. Fra 1922 drevet Anlægsgri. — 1927 Studierejse i Tyskl., Holl. og Sverige. — Er Patient paa Sindsygehospitalet v. Aarhus.

Lit. Virks.: Forsk. Art. i Dagspressen.

1917.

205. **Anna Elisabeth Christine Krarup**, f. 14. Okt. 1892 i Ringk. F.: Bogholder. Udd. hos Gt. Hansen, Pejrup v. Ringk. og i »Frederiksminde«, Aarh., samt i Hørsholm Plsk. (II). Et Aar Ass. hos Havearkt. Bøttiger, Aarh. Senere aut. Massøse og Sygegymnast, Kbh. Nuværende Opholdssted ukendt for Red.



206. **Inger Hilma Benedicte Lundstedt**, gift **Christiansen**, f. 10. Okt. 1895 i Valby. F.: Garvermester. Pigeskoleeks. Udd. hos Hdlgt. Gr. L. Petersen, Vanløse, og Chr. Christiansen, Husum. (II). 1917 gift m. Arkitekt Knud H. C. Bosat i Kbh.



207. † **Niels Appeldorn Nielsen**, f. 30. Jan. 1896 i Toelt v. Kvistg. F.: Postbud. Udd. i Krogerup Have, Humlebæk, og hos D. T. Poulsen. (II). Efter Eks. beskæftiget hos G. N. Brandt, Ordrup, J. Bornø, Hørsholm og B. Errboe. Fra Juli 1918 Planteskoleejer i Toelt pr. Kvistgaard (Nordsjællands Plsk.). — Døde d. 16. Aug. 1944. Begr. paa Humlebæk Kgd. Omtalt i G. V. S. 632. — Fra 1919 Lærer ved Aftenundervisningen i Helsingør og fra 1929 tillige i Græsted. — 1924 Studierejse i Tyskl.

Lit. Virks.: Art. i G. T.

208. **Hans Thomsen**, f. 25. Dec. 1887 i Stouby v. Jebjerg. F.: Gaardejer. J. P. T. Udd. 1904—07 i Joh. Riis's Plsk., Nykøb. M., 1907—08 Kolding Plsk., 1909—10 Medhj. hos F. Køster, Brabrand, 1911 hos Jensen, Skovdal v. Aarhus, 1912 i Vipperød Plsk. og 1915 i Forsøgshaven v. Esbjerg. — 1911—12 paa Vestbirk Højskole, 1912—13, 1913—14 og 1914—15 paa Askov Højskole. — Rejse i Sverige 1913 og Tyskl. 1914. (III) 1917—18 Lærer paa Aarslev Havebrugssk. — 1918—19 Ass. paa Blangstedgaard. Sommeren 1919 Medhj. i Rasmussens Plsk., Horsens. 1. Okt. 1919 Hdlgt. og Plsk.ejer i Aarh., fra 1928 Hdlgt. og Gaardejer i Kasted pr. Aarhus. — Medl. af Menighedsraadet. Vurderingsm. f. Tilst-Kasted Hesteforsikring. — Den 26. Okt. 1920 gift m. Anne T., f. Petersen. Om T. se G. V.



1918.

209. **Tønnes Ole Bacher**, f. 21. Apr. 1895 i St. Magleby, Amager. F.: Gaardejer P. O. B. Udd. hos Hdlgt. Aug. Hansen, Kastrup, paa Gisselfeld og Virumgaard Forsøgsst. Elev paa Aarslev Havebrugssk. 1914—15. (I). Fra Okt. 1918 Ass. v. Statens Forsøgsvesen, indtil Foraaret 1928 paa Blangsted, hvorefter B. blev Leder af og 1938 Forstander f. Statens Væksthusforsøg i Lyngby. — Studierejse til Engl. i 1920 og atter 1922/med et 4 Maaneders Ophold paa Væksthusforsøgsst. i Cheshunt v. London, Med Understøttelse fra Rockefeller-Fonden opholdt B. sig fra Efteraaret 1927 i et Aar ved Cornell Universitetet i Staten New York, hvor han studerede Havebrug og erhvervede Graden Master of Science. Medl. af Fællesudv. f. Prøvedyrkning af Køkkenurter og af dettes Forretningsudv. Medl. af A. d. G.s Repræsentantskab og Planteavludv., Medl. af Fællesudv. f. Bedømmelse og Prøvedyrkning af Prydplanter. Medl. af B. f. Ø. H. og Distriktsform. i Kbh.s Amts Afdeling. Medl. af Kommunalbest. i Lyngby. Fra 1930 Censor v. Ldbh. i Dyrkning af Køkkenurter og fra 1941 tillige i Arvelighedslære. — Har foretaget Studierejse til Holl. og Belg. Medl. af Ldbh.s veterinær- og jordbrugsvidenskabelige Udvalg af 1946.



Lit. Virks.: Azalea, Erica og Camellia, Kbh. 1942, 48 S.; Dyrkning af Blomsterløg, Kbh. 1943, 68 S. — Medred. af og skrevet Af-sæt til Dyrkning af Køkkenurter paa Friland og under Glas, Kbh. 1943, og af Blomsterdyrkning under Glas; De vigtigste Handelskulturer, Kbh. 1944. Beretn. i Ts. f. Pl., Art. i N. i. H. 4. og 5. Udg. samt i G. T.

m. v. og i Nationaltidendes Haveside, som B. redigerer. Medred. af Ø. H.s Havekalender.



210. **Hilmar Glæsel**, f. 25. Juni 1897 i Vanløse. F.: Hdlgt. J. G. Udd. hos Faderen, i Hastrups Plsk., Vanløse, og arbejdet som Medhj. i Hørsholm Plsk. (III). Efter Eks. atter ansat i Hørsholm Plsk. 1921—29 Hdlgt. v. Kbh. og derefter Overgt i Hørsholm Plsk., som G. købte den 1. Marts 1937.

Medl. af B. f. F. af d. H., Dansk Plante-skoleejerforening, A. d. G.s Strandvejskreds og Repr. i A. d. G. Medl. af B. f. Dansk Jagtforening. Medl. af Erhvervsraadet for Gartneri og Frugtavl. Medl. af Fællesudv. f. Bedømmelse og Prøvedyrkn. af Prydplanter.

Censorsuppl. ved Ldbh. — Studierejser til Tyskl., Frankr., Schweiz, Ital., Holl. og Belg. — Gift den 7. Juni 1929 m. Erna G., f. Hansen. — Om G. se G. V. S. 2128.



211. **Ane Margrethe Sørensen Hviid**, gift **Jacobsen**, f. 31. August 1896 i Danstrup v. Randers. F.: Landmand R. H. Folkehøjskole. Udd. hos Hdlgt. Iversen, Odder, 1914 (III). 1918—26 Havebrugskonsulent f. Ribe Amts vestre Landboforeninger og Ribe Amts Husmandsforeninger. — Form. f. Bramminge Landboforenings Husholdningsudvalg. Sekr. f. Sydvestjyllands Hørstyrkerforening. Leder af Bramminge Husholdningsaftenskole og Ungdomsskole. — Studierejser: Tyskl. 1921, Engl., Frankr. og Ital. 1923 og Engl., Sverige og Norge 1924. Fra 1946 Medl. af Bramminge Sogneraad. — Den 6. Maj 1926 gift m. Planteavlskonsulent K. J., Bramminge.

Lit. Virks.: Frugtavl, Esb. 1920, 7 S.; Beretninger til Ribe Amts vestre Landboforeninger og Foreningen af jydsk Landboforeninger; Køkkenurter, Dyrkning og Konservering, 1943 (sam. m. Kons. Frk. Krogh). Forfattet Vejledninger for det landøk. Ungdomsarbejde.

212. **Peder Viggo Larsen**, f. 19. Juni 1898 i Hesselager. F.: Gaardejer. Efter Eks. (II) rejst til N. Amk., hvor L. har arbejdet hos Havearkt. J. Jensen, Chicago.

213. † **Axel Tycho Frederik Borgen Lindhardt**, f. 18. Apr. 1891 i Middelfart. F.: Gartner L. v. Middelf. Sindssygehospital. Udd. hos Faderen, i Erholm Have og hos Hdlgt. D. Eltzholtz, Ringe, og A. S. Pedersen, Kolding. Foretog en Del Rejser i Udl. (Tyskl., Frankr., Schweiz og Luxemb.) og havde bl. a. Ansættelse hos Lambert & Søn i Trier, Landskabsgt. Weigelt, Berlin, og i de kgl. Gartnerier Char-

lottenburg og Monbijou v. Berlin. (III). Efter Eks. en Tid ansat ved Kbh.s Begravelsesvæsen og hos A/S Frøavlscetret Pajbjerg. Fra 1920 et Par Aar Forretningsfører for »Jydske Gartneres Frøforsyning«. L. var derefter til sin Død, i Sept. 1924, selvst. Frøhandler i Fredericia.

Lit. Virks.: Art. om Frøavl og Dyrkning af Køkkenurter i Dagspressen.

214. **Hans Kristian Mosegaard**, f. 29. Marts 1893 i Lejrskov. F.: Gaardejer og Bygmester, senere Cementstøber J. M. Gaaet paa Døckers Kursus 1920—22. Udd. hos Kjeldsen, Rydhave v. Vinderup 1907—08, Hdlgt. Lyby, Sevel, 1908—10 og Hdlgt. Steffensen, Holstebro. 1910—12. Elev paa Aarslev Havebrugssk. 1912—13. Medhj. i Rønøs Plsk., Roskilde, 1913—14 og 15—16. Under Rejser i Udl. ansat hos Timm & Co., Elmshorn, Holsten, 1914—15 og hos Havearkt. Röhne, Oslo, i Sommeren 1915. (I). 1918—19 Lærer paa Aarslev Havebrugssk. Sommeren 1919 paa Rejse i Engl. 1919—23 Lærer paa Vilvorde. I Sommeren 1922 Medhj. i Ldbh.s Væksthuse. Fra 1. Juni 1923 Konsulent for Ø. H. i Kbh.s Amt. Gennem ca. 25 Aar Lærer v. den gartneriske Aftenundervisning ved Teknologisk Institut m. v.



Revisor i Foreningen Den unge Gartner. Medl. af B. f. Vendelboes sociale Fond. Medl. af B. f. Dansk vegetarisk Forening. Fra 1941 Censor v. Ldbh. i Frugtav. — Foruden ovennævnte Rejser foretaget Studierejser til Tyskl., Holl., Belg. og Frankr. i 1923 og til Tyskl., Belg. og Frankr. i 1927 samt til Sverige i 1946. — Har holdt mange Radioforedrag, bl. a. i Serien »Næste Uges Havearbejde«. Den 4. Juli 1923 gift m. Ingeb. Marg. Mariane M., f. Albrechtsen.

Lit. Virks.: 1934—40 Red. af Nationaltidendes Haveside. Siden 1940 Medarb. v. »Landet«. Siden 1926 faglig Raadgiver v. Aftenbladet. Medforf. til 1. Udg. af Haven. Har skrevet et Afsnit i Køkkenhaven og Køkkenet, 1941, Medred. af Landbrugets Bierhverv, 1944. — Art. i Fag- og Dagspressen.

215. **Verner Nielsen**, f. 15. April 1894 i Lyngby. F.: Sagfører A. V. N. Realeks. 1909—12 Elev i Bregentved Have. 1912—14 hos D. T. Poulsen. (I). 1919—20 Undergt. paa Vallø og 1920—24 Undergt. paa Gissel-feld. 1924—28 Hdlgt. i Sorø. 1. Juli 1928 til 31. Marts 1941 Kons. f. A. d. G. Fra 1. Nov. 1940 Torveinspektør v. Kbh.s Grønttorv. 1933—43 og fra 1945 Sekr. og Kass. f. Fællesudv. f. Frugtavlsøkonomi. 1935—41 Sekr. og Kass. f. Fællesudv. f. Prøvedyrkning af Køkkenurter. En kort Tid Medl. af B. f. Københavns Kreds af A. d. G. Er denne Forenings Refe-



rent v. Repræsentantskabsmøderne. Fra 1941 Censor v. Ldbh. i Havebrugsgenerografi. Fra 1942 Form. f. F. af D. H.s Sjællands Kreds. — Studierejser til Engl., Tyskl., Holl., Belg., Norge, Sverige og Finl. — Den 18. Dec. 1942 gift m. cand. mag. Elsa N., f. Eliasson.

Lit. Virks.: Dyrkning af Tomater under Glas, Kbh. 1938, 48 S.; Drivbænke og Drivhuse, Kbh. 1943, 72 S. Medarb. ved N. i. H. 4. og 5. Udg. — Art. og Beretn. i G. T. og Aa. f. G.

216. **Svend-Aage Knud Sealander**, tidl. Schlichting og Rosenberg, f. 7. Dec. 1896 i Herlufmagle. F.: Løjtnant og Politiasistent S. Realeks. Udd. i Frederiksdal Have v. Nakskov og hos Hdlgt. R. Sørensen, Næstved. (I). 1918—22 Lærer paa Beder Havebrugssk. og Ungdomssk. 1922—23 Lærer v. Aarslev Havebrugssk. 1923—26 Medhj. i Hæsselby ved Stockh. 1926—27 Planteskolebestyrer og Anlægsst. for Levis L. Valentine, Syossel, Long I., U. S. A. Fra 1. Nov. 1927 Overgt. i New Canaan, Conn. U. S. — 1918—20 Lærer ved Aftenundervisningen i Aarhus. Medstifter af og Lærer ved Handelsgt.s Aftensk. i Hæsselby. — Studierejser til Norge og Engl. — S. opholder sig formentlig endnu i U. S. A.

Lit. Virks.: Art. i G. T., Aa. E., Grt. og Viola.

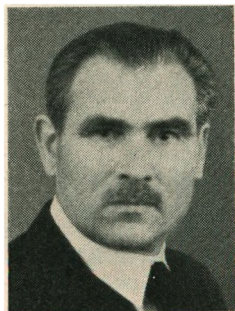

217. **Jens Østergaard**, f. 22. Jan. 1884 i Felddingbjerg. F.: Gaardejer J. Ø. Udd. paa Vilvorde, hvorfra Ø. har Eks. i 1908. Derefter hos Hdlgt. Otto Köhler, Schöningen v. Braunschweig, Frugtplantesk. i Rottwerndorf v. Dresden 1908, Tomatgri. i Waltham Abbey v. London og hos Landskabsgartnerfirmaet Jensen & Milne v. London 1909—10, i Mathiesens Plsk., Korsør, 1910—11 samt hos Havearkt. Edv. Bentzen 1911—13 og Havearkt. E. Erstad-Jørgensen 1913—15. Derefter Anlæggsgartner og Opmaaler for Havearkitekter i Kbh. Efter Eks. (II) ansat ved Kbh.s Kommune som Tegner og tilsynsførende Gt. og fra 1. Juli 1929 som Overgt. Konsulent for Kolonihaveforbundet 1923—34 og 1937. — Den 12. Maj 1922 gift m. Kathrine Marie Ø., f. Jensen, † 1927. — Omtale af Ø. findes i Kolonihavebevægelsen i Danmark, 1933, Dansk Kirke-Stat 8. Bd. S. 294, G. V. S. 2241, G. T. 1944 S. 25—26 m. fl. St.

Medl. af Simeons Kirkes Menighedsraad 1926—34. Fra 1934 Form. f. Ø. H.s Havekreds Aaløkke, 1936—38 Medl. af B. f. Grundejerforeningen »Aaløkke«, i 1939—41 dens Kasserer. Fra 1934 Medl. af B. f. Velfærdsudv. f. Grøndals Kvarteret, fra 37 dets Sekr. Fra 1940 Distriktsform. og Medl. af B. f. Ø. H., Københavns Amt. Fra 1942 Medl. af Advents Sogns Menighedsraad. Fra 1940 Medl. af L. A. B. Grøndals Afd.s Bestyrelse og af Centralf. L. A. B.s Re-

præsentskab. — Konkurrence m. Præmie: Rosenborg Have 1920, Den ostenfeldske Have i Næstved 1922 og Børsrampen 1922. — Bog-samler.

Lit. Virks.: Sammen med A. Nørgaard: Vejledning i Tegning, Landmaaling og Nivellering, Kbh. 1922. Sammen med C. Th. Sørensen: Vejledning i Fagtegning, Landmaaling og Nivellering for unge Gartnere, Kbh. 1934, 59 S.; Lærkearters Indførsel og Trivsel i Danmark, Aa. f. G. 1935; Nogle Erindringer om Jydepotteindustrien i Gammelstrup i »Fra Viborg Amt«, 1936; Mindeblade om Jens Østergaard og Hustru, Feldingbjerg, Stoholm 1940, 51 S.; Mindeblade om Jens Laustsen i Østergaard og Hustru... 100 Aarsd. f. deres Bryllup, Kbh. 1942, 8. S.; »Kolonihaver« i Berlingske Have-Leksikon 1942; Den hellige Sct. Laurs Kilde (ved Sparkær), Særtr., 1943. Sammen med E. Kiær: Vejledning i Fagtegning, Landmaaling og Nivellering for unge Gartnere, 1943, 64 S.; Stephan Nyeland. Et Hundredeaarminde 1835—1945, Kbh. 1945; heraf 1. Del, S. 11—82. — Medarb. v. N. i. H. 5. Udg. Har skrevet talrige Art. i Fag- og Dagspressen.

1919.

218. Valdemar Julius Andersen, f. 31. Maj 1895 i Svendborg. F.: Handelsagent. Realeks. Udd. 1911—14 hos Hdlgt. N. Madsen, Svendborg, 1914—15 i Kolding Plsk. og 1917 i Bot. H., Kbh. (II). 1. Dec. 1919—1. April 1921 honorarl. Medhj. i Bot. H. Fra 1. April 1921 til 1. Maj 1933 honorarl. Ass. og derefter Gt. v. Ldbh.s Have. — Studierejse til Engl. i 1928. Redaktionssekr. ved N. i. H. 4. Udg. Kasserer i Gartnerens Alderdomshjem fra 1937. Medl. af B. f. F. af d. H. 1941—43. Fra 1945 Repræsentant i A. d. G. — 1922 gift m. Oda Ragnhild A., f. Birch. Død 1946. — Om A. se G. V. S.997.



219. Johannes Magnus Hansen, f. 9. Juni 1896 i Assens. F.: Bogholder og Redaktør F. H. Mellemskoleeks. Udd. hos Hdlgt. Lawsen, Assens, Chr. Olsen, Odense, og i Aksel Olsens Plsk., Kolding. (II). 1919—20 Lærer paa Aarslev Havebrugssk. 1920—21 Medhj. hos Aksel Olsen. 1921—23 Forpagter af Hofmangave Have. Fra 1923 Hdlgt. i Kappendrup og Anlægsgt. — 1920—21 Lærer ved Aftensk. i Kolding. Fra 1939 Lærer paa Otterup tekn. Skole. — Har været Medl. af B. f. Danmarks Fjerkræavlerforening i Odense Amt, Form. for Otterup og Omegns Fjerkræklub. Medl. af B. f. Foredragsforeningen. L. A. B.s Repr. f. Hjadstrup Sogn. Medl.

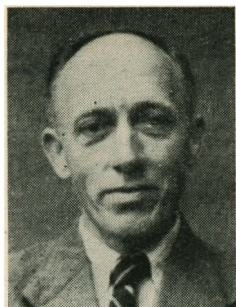

af B. f. Borgerforeningen i Kappendrup. Form. f. Kappendrup Forsamlingshus. Revisor i Husflidsforeningen. Komm. valgt Medl. af Naturfredningsforeningen f. Odense Amtsraadsreds. — Gift m. Ellen H., f. Lawsen.

Lit. Virks.: Beskrevet Hjadstrup Sogns Historie i det hist. topog. Værk: »Nordvestfyen«, 1935—36. — Art. i Ts. f. Fjerkræavl og Aa. E.



220. Palmer Severin Rasmussen Kragh, f. 30. April 1900 i Stubbekøbing. F.: Hdlgt. og Planteskoleejer H. P. Rasm. K. Realeks. og Hantelsskoleeks. Udd. hos Faderen og Hdlgt. C. H. Koch, Frb. (I). 1920—21 Ophold i Udl. (Plsk. i Amsterdam, Orleans og Cannes). Efter Hjemkomsten bestyret Faderens Gartneri og Planteskole. I 1943 overtaget en Del af Virksomheden, der føres videre under Firma-navnet Kongsnæs Frugtplantage & Stubbekøbing Planteskole. — Lærer v. Aftenundervisningen i Stubbekøbing.

Lit. Virks.: Art. i G. T.



221. Carl Gjøde Nielsen, f. 16. Maj 1893 i Løtten. F.: Maskinfabrikant J. N. Realeks. Udd. hos D. T. Poulsen, Fr. Køster, Timm & Co. i Elmshorn, Holsten. (I). 1920—23 Havearkt. i U. S. A. Fra 1. Okt. 1923—32 Bestyrer af Brostrøms Plsk. i Viborg. Fra 1932 Indehaver af denne. — 1926—32 Form. for Viborg lokale Gartnerforening. Lærer v. Aftenskolen i Viborg. Medl. af B. f. Dansk Planteskoleejerforening, fra 1944 Foreningens Formand. — 1919—20 Studierejser i Skandinavien, Tyskl., Frankr., Engl. og Canada. — Gift m. Anne N., f. Wendelboe.

Lit. Virks.: Art. i G. T.

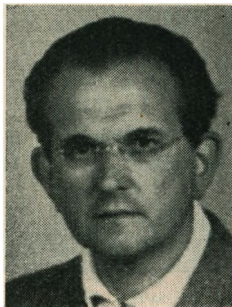

222. Svend Ottesen, f. 23. Nov. 1895 paa Frb. F.: Læge V. G. O. Mellemskoleeks. Udd. 1912—14 hos Hdlgt. H. Suhr., Taarnby, 1914—15 hos H. Svendsen, Amager, og i 1915—17 i Villa Adelaides Have, Ordrup. (I). Gik efter Eks. over til det pharmaceutiske Studium; cand. pharm. 1925. Ansat paa Smallegades Apotek, Kbh.

223. **Haakon Olav Rafn**, f. 23. Dec. 1896 i Hellerup. F.: Skovfrøhandler Johs. Rafn. Udd. i Plsk. bl. a. i Skotland og Frankrig. (III). Efter Eks. Videreuddannelse i Udl., bl. a. paa Fircroft Højskl. v. Birmingham. Fra 1. Jan. 1921 Grosserer, Medindehaver af »Skovfrøkontoret, Johannes Rafn & Søn«. — Studierejser til Storbrit., Holl., Belg., Frankr., Tyskl., Schweiz og Sverige. — Den 10. Marts 1926 gift m. Else R., f. Olsen.



224. **Anna Baadsgaard Weber**, f. 26. Dec. 1893 i Roskilde. F.: Tømremester W. Realks. Udd. hos Hdlgt. Carl V. Lange, Frederikssund, 1914—17 og i D. kgl. H.s Have 1917. (I). Fra 1. Nov. 1919 videnskabelig Ass. v. Statens plantepatologiske Forsøg i Lyngby. — Studerede i Jan.—Marts 1923 Mykologi og Plantesygdomme i Holl. Har endvidere foretaget en eller flere kortere Studierejser til Norge, Sverige, Finl., Tyskl., Holl. og Engl. Besøgte Sommeren 1938 Gartnerierne paa Island for Dansk-Islandsk Forbundsfond. Fra 1926—34 Medl. af B. f. F. af d. H. Underviser siden 1924 i Plantesygdomme paa Vilvorde.



Lit. Virks.: Tomatsygdomme (Prisskrift), 1922, 70 S.; Sprøjtning af Frugttræer og Frugtbuske mod Snyltesvampe samt disses Biologi, 1926, 100 S.; Kvinden som Gartner og Havebruger, 1933, 104 S.; Æblesygdomme under Opbevaringen, 1936, 40 S.; Jurtasjúkdomar og eyðing þeirra, Reykjavík 1938, 26 S. Siden 1928 maanedlige Artikler i Haven. Medforf. til følgende Afhandlinger, Bøger m. m. Sammen med C. A. Jørgensen: Undersøgelser over Hindbær-Stængelsyge, 1929, 33 S.; med E. Gram: Bekæmpelse af Haveplanternes Sygdomme, 9. Udg. 1937, 184 S.; med Chr. Stapel samme 10. Udg. 1941, 184 S., 11. Udg. 1944, 194 S., og 12. Udg. 1946, 205 S.; med E. Gram: Plantesygdomme, 1. Opl. 1940, 554 S., 2. Opl. 1944, 558 S., oversat til Svensk i Samarb. med C. Hammarlund 1942, 629 S.; i Samarb. med flere: Plantesygdomme April—Oktober, 1928—1946, og Plantesygdomme i Danmark, 1929—45. Endvidere Afsnit om Plantesygdomme i Hirschsprungs Havebog, 1935 og 1938, i Dyrkning af Chrysanthemum, 1937 og 1943, i Haven — en Familie Journal Haandbog, 1939, 1943 og 1945, samt i Danmarks Haver, 1944. — Art. i G. T., Aa. f. G. Ts. f. P., Ha., Den unge Gartner, Producenten, D. H., Vore Haver, Erhvervsfrugtavlere, Vilvordes Minde og flere Blade.

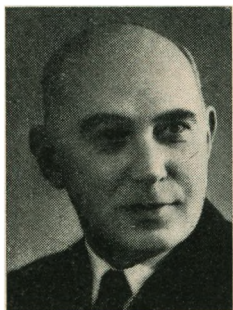

225. **Holger Wedege**, f. 29. Marts 1897 i Kbh. F.: Grosserer H. W. Mellemskoleeks. Udd. paa Gisselfeld, hos Hdlgt. C. H. Koch, i Hørsholm Plsk. og hos Anlægsgt. Hannibal Hansen. (I). Assisterede ved Ldbh.s Havebrugsafdeling 1919—20. 1920—21 Medhj. i Ldbh.s Have. 1921—22 honorarl. Medhj. og derefter til 1927 Afdelingsgt. i Bot. H., Kbh. Fra 1. Maj 1927 Klostergartner v. Gisselfeld. — W. har undervist v. A. d. G.s Aftenskole i Ordrup, Kbh. og Haslev. Fra 1941 Censor v. Ldbh. i Blomsterdyrkning. Insp. for Enrum v. Vedbæk. 1930—41 Medl. af Dansk Havearkitektfor.. Fra 1942 Form. f. A. d. G.s Østsjællands Kreds. Lejrpladskon-sulent for Turistf. f. Danmark. Insp. f. Tilsynet med Plantesygdomme. Studierejse til Tyskl. 1922, 1926 og 1938, Holl. og Belg. 1938. — Den 14. Okt. 1923 gift m. Kamma W., f. Andersen. — Om W. se G. V. S. 333.

Lit. Virks.: Plantedrivning i Privathaver, 1944. Medarb. ved N. i. H. 4. og 5. Udg., Hirschsprungs Havebog, Danske Gartnerivirk-somheder, Berlingske Have-Leksikon og Blomsterdyrkning under Glas. — Art. i G. T., Stk., D. H. 3. og Dansk Gartnerforbunds Med-lemsblad, Hk., Turisten, Forenede danske Motorejeres Aarbog, 1942.

226. **Johanne Katharine Wille**, gift **Brigidi**, f. 20. Nov. 1896 i Hjort-lund v. Ribe. F.: Præst. (I). — Gift m. den italienske Diplomat G. Brigidi. Har levet i Rom, Firenze, Østrig, Schweiz, Jugoslavien, Ma-rokko og Canada. Var i Shanghai, da den 2. Verdenskrig udbød; blev efter Omvæltningen i Italien interneret sammen m. Mand og Datter.

1920.



227. **Kristian August Bredal Nielsen**, f. 31. Aug. 1895 i Aidt pr. Thorsø. F.: Dyrlæge Chr. N. Udd. hos Hdlgt. Th. Nielsen, Ham-mel, og Hdlgt. S. Jensen, Aabyhøj. (I). Stude-ret Tropeskovbrug. 1922—24 Gt. paa Cha-teau »Himelryk«, Gent. 1924—25 honorarl. Medhj. i Bot. H., Kbh. 1925—27 Overgt. paa Kokkedal. Fra 1. Dec. 1927 Forretningsdri-vende og Anlægsgt. paa Frb. Fra 1933 Ejer af »Bigaarden«, Hestetang pr. Farum, og fra 15. Maj 1944 tillige af »Mosehøj«, Sortemose-vej pr. Farum (Bopæl sidste Sted). — Den 15. Sept. 1927 gift m. Rigmor B. N., f. Inge-mann Christensen.

Lit. Virks.: Art. i Tidsskr. f. Biavl.

228. **Christian Johannes Brorson Fich**, f. 27. Juli 1895 i Evedrup v. Simsted. F.: Provst I. Fr. F. Realeks. 1911. Askov Højskole 1914—15, Aarslev Havebrugssk. 1916—17. Udd. 1911—14 i Køsters Plsk., Brabrand, 1915 Langesø Plantage v. Tikøb, 1916 Hørning Forsøgst., 1917—18 Blangstedgd. Forsøgst. (I). 1921—22 Ass. ved Hornum Forsøgst. 1923—29 Lærer ved og medinteresseret i Aagaard Havebrugssk. Fra 1. Marts 1923 Hdlgt. i Aagaard. Fra 1. Nov. 1931 til 1. Jan. 1935 Kons. f. Gartneres Planteavlforening, Odense. Derefter Konsulent for A. d. G. med Bopæl i Odense. Har været Lærer ved Aftenundervisningen i Kolding og Odense samt v. Ollerup Gartnerskole. Har været Sekr. i Gartneres Salgsforening, Kolding. Medl. af B. f. forsk. faglige og politiske Foreninger; bl. a. F. a. d. H. Studierejser 1920 og 21 til Sverige, Holl. og Tyskl., 1934 til Engl., 1938 og 39 til Sverige, 1939 til Tyskl. og 1946 til Sverige og Norge. — Gift m. Johanne F., f. Kristensen. — Om F. se i G. V.



Lit. Virks.: Medred. og Medforf. af en Bog om Erhvervsfrugtavl, Arbejder paa en Bog om Tomatdyrkning til A. d. G. Art. i G. T., Aa. f. G., Ha., Aa. E. og Dagspressen. Medarb. ved Dyrkning af Køkenurter paa Friland og under Glas, 1943, og N. i. H. 5. Udg.

229. **Johan Peter Skov Geertsen**, f. 22. Febr. 1894 i Viborg. F.: Hdlgt. R. G. Realeks. Udd. hos Hdlgt. Fr. Nielsen, Aarh., Carl Andersen, Kbh. Medhj. hos May and Son, Chingford, og H. O. Larsen, Waltham Abbey, Engl. (I). Fra 1920 Hdlgt. og Frugtavl i Viborg. — Har været Lærer ved Aftenundervisningen for unge Gartnere. — Om G. se i G. V. S. 1840.



230. **Lars Hansen**, f. 7. Jan. 1897 i Havnelev paa Stevns. F.: Planteskoleejer og Frøhandler J. H. Udd. hjemme i Syd Stevns Planteskole og hos Hdlgt. Bedsted, Karise. Elev paa Stevns Højskole 1914—15 og Beder Havebrugssk. 1915—16. (I). 1920—21 Lærer paa Aarslev Havebrugssk. 1921—22 Lærer paa Stevns Landbrugssk. og 1922—23 Lærer paa Beder Gartner- og Ungdomssk. Købte i April 1923 Aagaard Højsk., som H. omdannede til Havebrugssk. og drev som saadan til Foraaret 1928. Fra 1. Juli 1928 Konsulent for A. d. G. og Forsøgsleder f. Fællesudvalget f. Prøve-



Havebrugskandidater.

dyrkning af Køkkenurter. Form. f. F. af d. H.s jyske Kreds og for Aagaard Friskole. Form. f. Retsforbundet i Kolding Valgkreds. Medl. af B. f. Gartneres Salgsforening i Kolding. Har været Kandidat ved Folketingsvalg. I 1940 tildelt Hjalmar Hartmanns Jubilæumslegat for Planteformidlere. Har holdt Radioforedrag. — Studierejser til Tyskl. 1921, Tyskl. og Holl. 1931 og Holl., Belg., Engl. i 1935 og Engl. i 1946. Medl. af Ldbh.s veterinær- og jordbrugsvidenskabelige Udvalg af 1946. — Gift m. Ellen H., f. Rasmussen. — Om H. se G. V. S. 1518.

Lit. Virks.: Planteavlslære for Gartnere, 1934, 228 S.; Jordbunds- og Gødningslære, 1939, 133 S.; Plantelære for Gartnere, 1940, 120 S.; Kort Vejledning i Driftsøkonomi, 1936, 42 S.; Gødningernes Anvendelse i Gartneri og Havebrug, 1939, 99 S., 2. Udg. 1944, 111 S.; Af-snit om Gødning i Dyrkning af Køkkenurter paa Friland under Glas, 1943, i Blomsterdyrkning under Glas, 1944, og i Hirschsprungs Have-bog, 1935. — Art. i G. T., Aa. f. G. og Ha. — Medarb. ved N. i. H. 5. Udg.

231. Astrid Louise Veit, gift Jensen, f. 20. Febr. 1897 i Svendb. F.: Købm. (II). Gift og bosat i Taarnby paa Amager. — Red. har ingen Oplysninger modtaget til denne Udg.

1921.

232. Vagn Ewaldsen, f. 27. Aug. 1899 i Vaabensted paa Lolland. F.: Præst. Realeks. Udd. i Pederstrup Have, hos Hdlgt. Im. Rasmussen, Roskilde, og i Hørsholm Plsk. (I). 1921—22 honorarl. Medhj. i Bot. H., Kbh. Rejste i 1922 til U. S. A. Blev April 1924 ansat som Superintendent hos Havearkt. Sears i Philadelphia.



233. † Niels Michael Jensen, f. 22. Dec. 1897 i Viborg. F.: Kusk. Udd. hos Hdlgt. R. Geertsen, Viborg, og H. Svendsen, Aldershvile, Amager, samt ved Anlægsgri. (II). Efter Eks. ansat hos Firmaet Konynenburg & Mark i Holl. Fra 1930 Frøgrosserer i Kbh. og Repræsentant for ovenn. Firma. I 1934 Direktør f. A/S Koma-Løg, Amager. — Afgaaet ved Døden d. 9. Dec. 1938. Begr. paa Vestre Kgd. i Kbh. Nekrolog i G. T. 1938, S. 625. Omtalt i G. V.

N. J., der var i Besiddelse af smukke Egen-skaber som Menneske og megen faglig og for-retningsmæssig Dygtighed, var en af Banebryderne for Dyrkning af Blomsterløg i Danmark.

234. **Eigil Eloff Holmer Kiær**, f. 11. Aug. 1901 paa Frb. F.: Anlægsgt. H. K. Præliminæreks. Udd. hos Hdlgt. Eriksen, Tesdorffsvej, Kbh., Anlægsgt. Buchvaldt, Hellerup, og i Ekelunds Planteskole, Vanløse. (I). 1921—23 Lærer paa Aarslev Havebrugssk. Drevet Anlægsgr. sammen med Faderen og fra 1925 Havearkt. og Anlægsgt. paa Frb.; i mange Aar Lærer ved og Forstander for A. d. G.s Aftenundervisning i Kbh.; Medarrangør af Udstillinger i »Forum«. — Fra 1940—46 Form. f. F. af d. H. Fra 1939 Form. f. Kbh.s Amts Afdeling af Ø. H. og Medl. af Best. f. D. samv. d. H. Repræsentant i A. d. G. Medl. af Fællesudv. f. Bedøm. og Prøvedyrkn. af Prydplanter. Lærer ved Anlægsgartnerskolen paa Teknologisk Institut. Medl. af »Haven«s Redaktion. Har været Medl. af Redaktionsudv. for »Havekunst«. — Studierejser til Engl. og Frankr. i 1922—24, Italien 1925. — I 1929 gift m. Karen K., f. Kruse. — Om K. se G. V. S. 972.



Lit. Virks.: Sten og Fliser, 1936, 51 S., 2. Udg. 1942, 52 S. Sammen med J. Østergaard: Vejledning i Fagtegnning, Nivellering og Landmaaling for unge Gartnere, Kbh. 1943, 64 S.; Haven ved Hjemmet, Kbh. 1943, 190 S. Fra 1944 Red. og Medfor. af Dansk Havekalender, udgivet af Ø. H. Medarb. v. Moderne Haver, Danmarks Haver, Haandbog for Haveejere, Haven ved Gaard og Hus, N. i. H. 4. og 5. Udg. m. m. — Art. i Medd., Hk., G. T., Ha. og andre Fagblade samt i Dagspressen.

235. **Ove Gunnar Kaare Kristensen**, f. 25. Febr. 1900 paa Frb. F.: Arkitekt. Realeks. Udd. hos Hdlgt. Riise, Vanløse, og i »Stormly«, Vanløse. (I). 1922—24 Medhj. i Handalgartneriet »Frem«, Vanløse. Fra 1. Marts 1924 til 1. Sept. 1932 Afdelingsmedhj. i Ldbh.s Have, hvor K. forestod Driften af Væksthusene. Derefter Handelsgt., Hjortespringvej, Hørlev.



236. **Hans Christian Larsen**, f. 27. Okt. 1897 i Kjellerup. F.: Adjunkt. Udd. i Aarh. Kommunes Gartneri, paa Herreg. Overgaard v. Havndal og Frederiksdal paa Loll. Gt. paa »Hesleg«, Hellerup. (I) Havearkt. — Sommeren 1922 foretog L. som Ass. hos Faderen en botanisk Studierejse til Island. Opholdt sig længere Tid i Argentina. 1926 honorarlønnet Medhj. i Bot. H., Kbh. Senere bosat i Germantown, Philadelphia, U. S. A. L. skal have opholdt sig i Danmark under Besættelsen, men Red. er uden nærmere Underretning herom.

237. **Hermann Albert Larsen**, f. 11. Apr. 1892 i Kbh. F.: Adjunkt. Arbejdet ved Landbrug, derefter udd. i bl. Hdlgri. og i 5 Aar ved

Plsk. (II). Ass. ved Blangsted Forsøgsstation og Timelærer paa Aarslev Havebrugsskole. Fra 1924 Hdlgt., Anlægsgt. og Planteskolejer (Kongstedts Plsk.) i Slagelse.

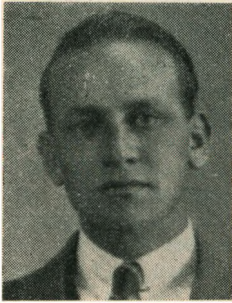

238. Kai Johannes Olsen, f. 1. Okt. 1898 paa Frb. F.: Maskinpasser H. P. O. Udd. ved Hdlgri. og Anlægsgri. samt gennemgaaet Kursus f. Anlægsgt. paa Teknologisk Institut. Efter Eks. (II) Anlægsgt. Vinteren 1924 vikarierende Lærer paa Aarslev Havebrugssk. 1925—27 Timelærer paa Vilvorde. Fra 1. Juli 1927 Leder af Planteskolen og Havebrugsundervisningen samt Missionær ved San Yu Middle School, Pitsaikou, Antung, Mandschuriet. — Den 8. Febr. 1930 gift m. Johanne O., f. Pedersen. — Om O. se Aarsb. f. Kristelig Gartnerkreds. — Under den japanske Besættelse af Mandschuriet var Skolen i Pitsaikou lukket i 4 Aar. O. vendte hjem til Danmark paa Orlov i Efteraaret 1946.

Lit. Virks.: Art. i Kristelig Gartnerkreds' Aarskrift og Ha.



239. Henry Viktor Sørensen, f. 8. Nov. 1898 i Vejle. F.: Skræddermester S. Chr. S. Udd. 1913—15 hos Hdlgt. R. Soelberg, Aarhus, 1915—16 Hdlgt. Frk. Vestergaard, Aarhus, og 1916 Hdlgt. A. Birkefeldt, Viby J. Vinteren 1916—17 Elev paa Beder Havebrugssk. 1917—19 Medhj. paa Spangsbjerg Forsøgsst. (I m. U.). 1921—22 Lærer paa Aarslev Havebrugssk. 1923—25 Lærer paa Beder Gartner- og Ungdomssk. 1925—26 delvis beskæftiget i Bot. H., Kbh. Tog 1926 Studentereksamen. 1927—28 hos Hdlgt. E. Jarvis, Castleware, London, og Anlægsgt. F. Bodle & Son, London. 1929 arbejdet paa Vestre Kgd., Kbh. Sommeren 1930 hos Hdlgt. A. Gregeresen, Kbh. Vinteren 1930—31 Lærer paa Vilvorde Havebrugssk. 1931—34 atter Lærer paa Beder, herunder ogsaa Lærer paa Beder Ungdomsskole. Anlægsgt. ved Kbh. i 1934. Fra 1. Febr. 1935 ansat i Ldbh.s Have, hvor S. passer nogle af Væksthusene. Sekr. f. De studerendes Raad, Ldbh., 1920—21. Sekr. og Red. f. Beder Havebrugsskoles Elevforening 1923—27. — Studierejser til Tyskl. og Holl. 1923 og Engl. i 1926.

Lit. Virks.: Art. i Grt. m. v.

1923.

240. **Povl Theodor Fenger**, f. 17. Febr. 1900 i Lindknud pr. Brørup. F.: Præst. Realeksamen. Praktisk Uddannelse i Haven ved De Kellerske Anstalter i Breininge, Slotsgartneriet ved Frijnsborg, hos Handeltgartner Riise i Vanløse, i Fridlev Køsters Planteskole i Brabrand. Efter Eksamen (III) Handeltgartner i Søborg i Nordsjælland. — Har foretaget Studierejser til Holland, Belgien, Frankrig og Italien. Lærer ved den gartneriske Aftenundervisning i Græsted. — Den 12. April 1933 gift m. Josefine F., f. Andreassen.



241. **Hans Christian Fougaard Harder**, f. 5. Sept. 1896 i Erritsø v. Fredericia. F.: Telegrafist. Uddannet som Gartner i Gartneriet »Chrysantha«, Fredericia, hos Hdlgt. L. Levison, Kolding, Hdlgt. V. Jørgensen, Fasanvejen, Kbh., Anlægsgartner Knudsen, Odense, og Havearkitekt E. Erstad-Jørgensen, Kbh. Derefter Undergartner ved De Kellerske Anstalter i Brejninge og Gartner paa Virumgaard, Lyngby. Efter Eks. (II) i 1924—25 honorarlønnet Medhj. ved Bot. H. i Kbh. Rejste til Kanada. — Red. er uden Underretning om H.s nuværende Opholdssted.

1924.

242. **Svein Aalrust**, f. 7. Jan. 1899 i Hemse-dal, Norge. F.: Gaardbruker E. A. Udd. ved Hdlgri. og Plsk. samt et Aar i Gartneriet ved Norges Landbrukshøjsk. 2 Aar Herredsgt. i Botne og Hillested i Vestfold. Udd. videre i Hallingdals Amtssk. og v. Statens Gartnersk., Oslo, 1918—19. (I). 1924—25 Overgt. ved Statsraad Lindvigs Hdlgri. paa Bygdø v. Oslo. Fra 1925—30 drevet dette Gartneri for egen Regning. Derefter indtil 1942 drevet Gaardbrug og Handeltgartneri i Asker. I 1943 ansat som Varekontrollør v. Akt. Gart-hallen og Fordelingssentralen for frukt og grønnsaker, Oslo. — Den 17. Aug. 1929 gift m. Edle A., f. Nilsson.



Lit. Virks.: Art. i Fag- og Dagspressen. 1945—46 Red. af »G.-Posten«, Bedriftsavis for Gartnerhallen, Oslo.



243. **Terkel Ole Koch**, f. 22. Apr. 1902 paa Frb. F.: Hdlgt. C. H. Koch. Studentereks. Udd. i Carl Andersens Hdlgri., Kbh. (I m. U.). Fra 1. Okt. 1925 ansat i Faderens Gartneri, nu Leder af dette. — Medl. af B. for Frederiksberg Handelsbank. — 1924 Studierejse til N. Amk. og i 1925 til Frankr. — Den 14. Aug. 1926 gift m. Karen K., f. Mohr.



244. **Alfred Rasmussen**, f. 7. Juli 1901 i Grænge paa Loll. F. Tømrermester. R. R. Udd. i Thoreby Hdlgri. og i Hardenberg Slots- have. (II). 1925—26 honorarlønnet Medhj. i Bot. H., Kbh. Har endvidere arbejdet ved Frb. Kommune og paa Bispebjerg Kgd. Fra 1932 Anlægs- og i Kbh. 1938—43 tillige Konsulent for Kolonihaveforbundet. Fik et Rundskuelegat i 1940. — 1924—25 Studierejse med Ophold i Handelsgartnerier i Holl., Belg. og Frankr.

1925.



245. **Ernst Vilhelm Floto**, f. 23. Sept. 1902 i Græsted. F.: Bagermester F. W. G. F. Udd. paa Ledreborg, i J. Daugaards Hdlgri. i Køge og hos Hdlgt. Alfred Petersen i Roskilde. (I). 1925—27 honorarlønnet Medhj. i Bot. H., Kbh. 1927—28 Student Gardener i Kew Gardens. Fra Marts 1928 Afdelingsgt. og f. 1. Juni 1934 l. Afdelingsgt. i Bot. H. — Fra 1938 Censor v. Ldbh. i Blomsterdyrkning. 1931 Studierejse til Engl., 1925 og 26 til Tyskl., 1930 til Sverige og 1946 til Engl. — Den 6. Okt. 1932 gift m. Vera Cecilia F., f. Bendixen.

Lit. Virks.: Medarb. v. N. i H. 4. og 5. Udg., Berlingske Have-Leksikon, Natursamleren, Blomsterdyrkning under Glas og Nordisk Konvers. Leksikon. Art. i G. T., Naturen og Hjemmet m. v.

246. Arne Neergaard Hilsøe, f. 3. Jan. 1903 paa Frb. F.: Landskabsmaler H. H. Realeks. Udd. i Generalkonsul Glückstadts Privatgri. »Bel Colle«, Rungsted, 1919—21, i C. Andersens Hdlgri., Kbh., 1921—22 og D. T. Poulsens Plsk. i 1922 (I). 1925—26 Rejser i Udlandet (Hartmann, Gent, D. A. Koster, Boskoop Truffaut, Versailles, Barbier, Orleans og Plsk. og Kirkeg. i Tyskl. og Czechosl.) 1926—27 Form. i D. T. Poulsens Drivhus- og Bænkeafd., Frb. Fra 1. Jan. 1928 Ass. og fra 1. Jan. 1929 Overass. v. Solbjerg Kgd., Frb. — 1927—29 M. af B. f. F. af d. H. — Gift d. 26. Okt. 1928 m. Ellen H. f. Hoffmann.

Lit. Virks.: Art. i G. T., D. u. G., V. K., H. B. K. m. v.



247. Ove Mohr, f. 27. Okt. 1903 paa Frb. F.: Hdlgt. Sofus M. Udd. v. Plsk. og Hdlgri. (I). Militærtjeneste med Afgang som Sekondløjtnant. 1928—29 paa Studierejser i N. Amk. og forsk. europ. Lande. I 1946 atter i Amk. Fra 1. Sept. 1929 Hdlgt. i Hvissinge pr. pr. Glostrup. Gift. Omtalt i G. T. S. 1020.



248. Niels Jørgen Laurits Nielsen, f. 3. Dec. 1902 i Sillestrup paa Falster. F.: Gaardejer N. Chr. N. Udd. hos Hdlgt. Corfitsen, Nykøb. F., Hdlgt. Geertsen, Vanløse, og i Hans Knudsens Plsk., Slagelse. (II). 1925—27 honorarlønnet Ass. v. Blangstedgaard Forsøgsst. 1927—30 honorarlønnet Medhj. i Bot. H., Kbh. 1930-37 Medhj. hos Stadsgt. i Kbh. (Enghaveparken). 1. April 1937 til 31. Dec. 43 fastansat Gartnerassistent v. Kbh.s Kommune (Leder af 5. Gartnerdistrikt). Fra 1935 tillige Kons. f. Kolonihaveforbundet f. Danmark. Fra 1. Jan. 1944 Statskonsulent i Havebrug som Afløser for A. Dalskov (se Nr. 101). Medl. af Fællesudv. f. Frugtavløkonomi. Medl. af Radioudvalget for Gartneri og Havebrug fra 1. April 1944. Har holdt mange Radioforedrag, bl. a. i Serien »Næste Uges Havearbejde«, hvor N. har været med fra Begyndelsen. Planlagt og udstykket et stort Antal Haveforeninger. Har i mange Aar været



Leder og Faglærer ved Studiekredse i Havebrug. Lærer v. Kolonihaveskolen »Islegaard« i Rødovre. — Om N. se Kraks blaa Bog, Salmonsens Leksikon-Tidsskrift, 1944, G. V. og i »Danske Konsulenter«. — Gift m. Else N., f. Willumsen.

Lit. Virks.: Kolonihavemandens Havebog, Kbh. 1943, 144 S., 3. Udg. i 1945, 160 S. I »Danmarks Haver« skrevet Afsnit om Stauder, Stenplanter, Vand- og Sumpplanter og Sommerblomster. Har skrevet to Vejledninger i Bekæmpelse af Sygdomme paa Frugttræer og Frugtbu-ke. Bearbejdet K. Brandt Klixbüll: »Vor Have«. I Blomsterhaven, Kbh. 1945, 94 S., II Køkkenhaven, Kbh. 1945, 89 S., og III Frugthaven, Kbh. 1945, 89 S. Faglig Medarb. ved »Kolonihaven«. Medarb. ved Dansk Havekalender 1946 og 47. — Art. i Fag- og Dagspressen.

1926.

249. **Johannes Michael Degn Beck**, f. 5. Febr. 1903 paa Frb. F.: Lærer. Realeks. Udd. i D. T. Poulsens Plsk. 1920—23 og hos Hdlgt. Svend Bruun, Brøndby Strand, 1923. (III). Har haft Ansættelse paa Vestre Kgd. og hos Stadsgt. i Aarhus. Har i en Aarr. drevet Frugt- og Grøntforretning paa Mozartsvej i Kbh. — Studierejse til Frankr. i 1926. — Omtalt i G. V. S. 2250.

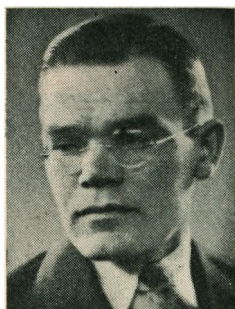

250. **Knud Christen Hansen**, f. 7. Sept. 1905 i Kbh. F.: Overass. i Magistraten P. H. Mellemkole. Udd. 1919—21 i Ordrupgaards Have, 1921—23 i D. T. Poulsens Plsk. 1923 i Svend Bruuns Gartneri. (I). I Somrene 1926 og 27 Konsulentass. f. A. d. G. 1926—27, 27—28 og 28—29 Lærer v. Aarslev Havebrugssk. Sommeren 1928 paa Studierejse i Holl. og Tyskl. 1929—30 ansat i Østergaards Frøavl, Stensballe v. Horsens. Fra Aug. 1930 Ass. v. Blangstedgaard og knyttet til Gartnernes Sælgsforening i Odense. 1931 Kons. f. Gartnernes Planteavlforening, Odense. 1931—39

Forretningsfører for Frøfirmaet Thomas Madsen & Co., Kbh. Fra Foråret 1940 og indtil Sommeren 42 Kons. og Avlsleder for A/S Urta, Odense. 1. Juni 1942 arresteret, idømt 8 Maaneders Fængsel for Deltagelse i Modstandsbevægelsen, derefter interneret i Horserød og fra 2. Okt. 1943 i Koncentrationslejren Stutthof v. Danzig, hvorfra H. vendte hjem den 4. Juni 1945. Blev i Efteråret 45 Kons. f. Kemikaliefirmaet P. Brøste, Kbh. Studierejse til Engl. i 1946. — Den 28. Dec. 1935 gift m. Emilie H., f. Rasmussen. — Om H. se G. V. S. 150.

251. Karl Emil Georg Jensen, f. 22. Aug. 1902 i Kbh. F.: Gartnerassistent K. G. V. J. Udd. 7 Aar ved Fagets forsk. Grene: Kbh.s Kommunes Gartneri, Emdruphøj, Hellerup Plsk., Nybrogd. Hdlgri. Deltaget i A. d. G.s Aftenundervisn. Kursus f. Anlægsgt. paa Teknolog. Inst. (I). 1926—27 Lærer paa Beder Gartner- og Ungdomssk. Fra 1. Apr. 1927 —1. Apr. 1936 Konsulent i Havebrug og Ungdomsarbejde for De samv. loll.-falst. Husmandsf. og 1927-34 Kons. f. Kolonihaveforbundets Loll.-Falster Kreds. I 1936—37 privat Virksomhed. Fra 1. April 1936—1.



Marts 46 Konsulent for Ø. H., Maribo Amt, samt Sekr., Kass. og Kons. f. De samv. Foreninger til Frugtavlens Fremme i Maribo Amt. 1938—45 Lærer ved Erhvervsfrugtavlensk. i Frejlev. 1943 Medstifter og Medejer af Falsters Frugtplantage, Bopæl i Ulslev pr. Sdr. Ørslev. 1930 Repr. f. Loll.-Falster, Møen og Bornholm i et Femmandsudv. vedr. det landøkonom. Ungdomsarb. Sekr. f. Ungdomsudv. f. Falster. Fra 1937 Sekr. og Kass. f. Danmarks Erhvervsfrugtavlereforening, Maribo Kreds. 1938—43 Faglærer v. Tekn. Sk. i Saksøbing. Fra 1. Jan. 1940 —1. Okt. 45 Kons. f. Danmarks Erhvervsfrugtavlereforening med Loll.-Falster som Distrikt. Derefter indtil 1. Apr. 1947 Kons. f. Maribo Amts Erhvervsfrugtavlereforening. Fra 1946 frugtavlskyndigt Medl. af Maribo Amts Husmandsbrugskommission. Virker tillige som Privatkons. i Erhvervsfrugtavl. — Studierejser i Danmark (Ungdomsarb.) og Sverige. — Gift 1. Gang m. Ellen Kathrine J., f. Andersen, † 1932; 2. Gang den 19. April 1933 m. Margith Alice J., f. Jørgensen.

Lit. Virks.: Medarb. v. Loll.-Falsters Landbrugs Tidende, Erhvervsfrugtavlere og en Bøg om Erhvervsfrugtavl.

252. Arne Andersen Kjær, f. 22. Jan. 1903 paa Frb. F.: Overlærer K. A. K. Realeks. 1919. Kursus paa Borups Højsk. Artium 1930. Filosofikum 1931. Magisterkonferens i Planfysiologi ved Kbh.s Universitet 1937. Udd. hos Frugtavlere Rasmussen, Langeland, 1919—21 hos Gegers L. Petersen, Vanløse, 1921—23 i Ldbh.s Have og 1923 i D. T. Poulsens Plsk. (I. m. U.). 1926 aftjent Værnepligt. 1926—27 Ass. v. Ldbh.s Havebrugsafd. 1927 Undergt. i Lollands Frugtplantage, Frejlev. Fra 1. Sept. 1927 til 1. Sept. 1938 Konsulent for Ø. H. Fra 1. Sept. 1938 til 1. April 1943 fast



vidensk. Ass. v. Statsfrøkontrollen, derefter Inspektør ssts. 1931—34 Medl. af B. og Sekr. f. F. af d. H. 1942—43 Medl. af B. f. samme For- enings Sjællands Kreds. — Studierejse til Holl. og Belg. i 1928. I

1940 tildelt Stipendieportion af Ldbh.s Rejsefond af 1918. 1939 og 40 Studierejse til Sverige. — Den 18. Okt. 1927 gift m. Magna K., f. Mogensen. — Omtale af K. findes i Ø. H., Jubilæumsskrift 1938 S. 25 og i G. V. S. 2216.

Lit. Virks.: Frugthaven, Kbh. 1934, 64 S. Medarb. v. Berlingske Have-Leksikon, N. i. H. 5. Udg. og Haven ved Gaard og Hus. 1935 —38 Medred. af »Haven«. — Art i G. T. og Ha., E. F., Ts. f. Pl. og Proceedings of the Intern. Seed Testing Ass.



253. **Max Emil Larsen**, f. 6. Okt. 1900 i Fanefjord paa Møen. F.: Malermester. 1919—20 Elev paa Vilvorde med Eks. i 1920. 1916 Elev hos Hdlgt. Schrader, Ørnebjerg, 1916—19 paa Rosenfeldt, 1920 Medhj., Øresundshøj, Charlottenlund, 1921—22 hos Hdlgt. Chr. Petersen, Gentofte. Efter Eks. (II) Undergt. paa Lerchenborg. 1927—29 honorarl. Medhj. i Bot. Have, Kbh. Fra 1929 Vandregartner i Ø. H. og fra 1930 tillige Gartner paa Marienborg, Møen. — I 1929 Studierejse til Tyskl. og Schweiz. Omtalt i G. T. S. 2218.

1927.



254. **Helge Gunnar Christensen**, f. 1. Jan. 1902 i Aarsø v. Glumsø. F.: Lærer J. C. Mellemskoleeks. og Elev paa Askov Højsk. Udd. 1918—20 i Næsbyholm Have v. Sorø. 1920—21 hos Hdlgt. Hølgert Petersen, Næstved, 1922—23 paa »Emdruphøj« og 1924 hos Hdlgt. Svend Bruun, Brøndby Strand. Efter Eks. (I m. U.) i 1928—32 Førstemedhj. paa »Emdruphøj«, Emdrup. Fra 1932 Ejer af Handelsgartneriet »Hyldevang«, Sengeløse pr. Taastrup, og fra 1944 Medejer af Naboejendommen. Har været Medl. af B. f. »Den unge Gartner«. Medl. af B. f. A. d. G.s Taastrup

Kreds. Medl. af B. f. Gartnernes Fællesindkøb. Medl. af B. f. Kbh.s Grønttorvs Producentf. Repr. i A. d. G. for Taastrup Kreds. Form. f. Sengeløse Foredragsforening. Fra 1941 Censor ved Ldbh. i Havebrugsgeografi. Har ofte været Vært for Fællesudvalget for Prøvedyrkning af Køkkenurters Forsøgs- og Kontrol dyrkninger. — I 1927 Studierejse til Holl., Frankr., Tyskl. og Engl. — Den 1. Jan. 1930 gift m. Rigmor C., f. Bjerre.

Lit. Virks.: Medarb. v. Berlingske Have-Leksikon og ved Dyrkning af Køkkenurter paa Friland og under Glas, 1943, samt N. i. H. 5. Udg. — Art. i Fagpressen.

255. **Albert Vilhelm Eduard Ronge**, f. 29. Nov. 1903 paa Frb. F.: Boghandler. Realeks. Udd. 2 Aar i Charlottenlund Slotshave og 1 Aar hos Hdlgt. Bartholdys Eftf., Vanløse. (I). Efter Eks. Studierejse til Holl., Frankr., Tyskl. og Engl. 1927—29 Lærer ved Beder Gartner- og Ungdomsskole. 1929—31 Hdlgt. i Rødovre. 1932—42 Førstelærer paa Beder Gartnerskole. 1942—43 Forstander paa Lærlingeplejehjemmet paa Nebbegaard, Hørsholm. Fra Dec. 1943 Forstander for Kolonihaveskolen »Islegaard«, Brønshøj. I Ledelsen for »Bederkredsen« i Kbh. — Den 18. Juni 1929 gift m. Gerda R., f. Pedersen. — Omtale af R. i G. V. S. 2237 og G. T. 1942.



Lit. Virks.: Red. af Grt. 1927—42. Har sammen med P. Bonderup udgivet en Regnebog for Gartnere. Duplikerede Foredragsserier fra Beder Gartnerskole. Har i Danmarks Haver, 1944—45 skrevet: »Haven i Aarets 12 Maaneder«. — Art. i Kolonihaven.

256. **Jørgen Krag Schulz**, f. 1. Juli 1905 i Karby paa Mors. F.: Postmester. Præliminæreks. Udd. hos Jens Hvidberg, Hunsballe, i Th. Lomborgs Plsk. og i Ldbh.s Have. (II). Sommeren 1927 Ophold i Holl., rejste derefter til U. S. A., hvor S. formentlig stadig opholder sig.

257. **Edele Gudrun Zeiler**, f. 1. Jan. 1901 i Kbh. F.: Oberstløjtnant H. L. C. Z. Artium, Filosofikum. Udd. paa Vilvorde 1921—24. (I). 1927 Arbejde i Stuart Lowe's Gartnerier, London, og Studieophold paa Swanley Horticultural College, Engl. 1928 Vikar i Bot. H. og Ass. v. Ldbh.s Havebrugsafdeling. Fra 1929—31 Gt. ved Vestre Kgd., Kbh. Fra 1. Sept. 1931 Ass. i Bot. H., Kbh., med Arbejde paa Havens Kontor. — 1941—43 Sekr. og i 1942—43 tillige Kass. i F. af d. H.



1929.

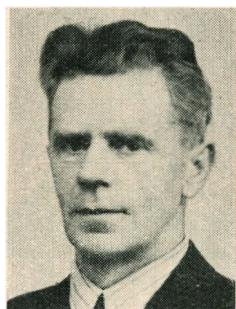

258. Ejner Christensen, f. 30. Juli 1900 i Vinde v. Skive, F.: Garver M. C. Udd. 1915—18 i Struer Plsk., 1918—19 i Johan Riss' Plsk., Nykøb. M., 1919—20 hos Hdlgt. Piper, Lyngby, i Sommeren 1922 i Sandveds Gtri., Norge, og 1923—26 Medhj. i Bot. H., Kbh. (I). 1929—30 honorarlønnet Medhj. i Bot. H., Kbh. Fra 1. April 1930 til 1. Sept. 1937 Konsulent for Ø. H. i Sorø og Holbæk Amter. Derefter Overgt. ved Holsteinborg pr. Rude. Ejer i Nærheden en Ejendom, der tilplantes med Frugttræer. — Fra 1938 Form. f. Ø. H., Sorø Amts Afdeling. Censor ved Havebrugs-eks. paa Ankerhus. — Den 10. Nov 1930 gift m. Agathe Johanne C., f. Skyttegaard. — Om C. se Ø. H.s Jubilæumsskr. (1938).



259. Johannes Klitgaard, f. 3. Dec. 1899 i Hurup, F.: Trikotagehandler, Sogneraadformand og Amtsraadsmedl. L. K. Realeks. Udd. 1914—16 hos Hdlgt. Chr. Madsen i Hurup, 1916—17 M. Elkjær, Herning, 1917—18 Hdlgt. Pedersen, Herning, 1918—19 Hdlgt. U. Kamp, Vildbjerg, 1919—20 Hdlgt. Madsen, Struer. 1920—21 Best. af Broderens Gtri. v. Horsens. 1921—26 paa Blangstedgaard Forsøgst. (I). 1929 Medhj. v. Statens Væksthusforsøg, Virum. 1929—30 Lærer v. Beder Gartner- og Ungdomssk. Fra 1. April 1930 atter Medhj. og fra 1. April 1932 fast vidensk. Ass. ved Statens Væksthusforsøg i Virum. Er Medlem af Bestyrelsen for Foreningen af Tjenestemænd under Landbrugsministeriet. — 1930 Studierejse til Tyskl., Holl. og Belg., 1933 til Norge og Sverige. — Den 22. Nov. 1930 gift m. Agnete K., f. Drewsen. — Om K. se G. V. S. 1658.

Lit. Virks.: Medforf. til Bogen Haven og til Landbrugets Bihverv. — Art. i G. T. og Hf.

260. **Johannes Knudsen**, f. 11. Dec. 1904 i Struer. F.: Lokomotivfører L. K. Præliminærsk. og flere Sprogkursus. Udd. paa Beder Gartnersk., hos Hdlgt. P. Bech, Hvidovre, og E. Svendsen, Amager, samt paa Beldringe v. Præstø. (II). 1929 Bestyrer hos Hdlgt. V. Pedersen, Vangede. 1929—30 Lærer paa Aarslev Havebrugssk. 1930—32 honorarlønnet Medhj. i Bot. H., Kbh. Fra 1. April 1932 Afdelingsgartner v. Aarhus Kommune (fast Ansættelse 1. Nov. 1935). — Fra Maj 1943 tillige Kons. f. Kolonihaveforbundets Aarhus Kreds. Studierejse til Engl. 1939. — Om K. se i G. V. S. 2214.

Lit. Virks.: Enkelte Art. i Fagblade.



261. **Kresten Peder Svejstrup** (skriver sig Chr. S.), f. 30. Okt. 1907 i Ormslev. F.: Husm. S. S. Udd. 1922—24 hos Hdlgt. J. Brahe, Hasselager, 1924—26 hos Hdlgt. A. Birkefeldt, Viby J., og 1926 hos Hdlgt. S. Bruun, Brøndby Strand. Efter Eks. (I. m. U.) Ophold i U. S. A., hvor S. i 1929—31 arbejdede ved Chicago og i Californien. Arbejdede derefter i A. Birkefeldts Gtri., som S. fra 1. Jan. 1932 bestyrede og som han fra 1. Aug. 1943 er Ejer af. Har været Lærer v. den fagl. Undervisn. i Aarhus. Har gentagne Gange haft Dyrknings- og Opbevaringsforsøg for Fællesudvalget for Prøvedyrkning af Køkkenurter. — Den 10. Juli 1932 gift m. Gudrun S., f. Birkefeldt. — Om S. se G.



V. S. 1684.

1930.

262. **Johannes Georg Vilhelm Joachim Hartvig Boye**, f. 17. Marts 1906 i Kolding. F.: Herredsfuldmægtig og Sagfører. G. Chr. B. Mellemskoleeks. Udd. i Ldbh.s Have 1923—25 og i D. T. Poulsens Plsk. 1925—27. Efter Eks. (I. m. U.). 1930—35 Ass. hos Stadsgt. i Aarh., 1935—37 selvst. Havearkt. i Aarhus. 1937—43 Medarb. hos Havearkt. C. Th. Sørensen. Fra 1943 Havearkt. i Kbh. Fra 1944 Ass. v. Tegneundervisningen ved Ldbh.s Havebrugsafd. — Bosat i Kokkedal. — Studierejse til Sverige og Norge, Tyskl. (med Stip. fra F. af d. H.) 1935, Frankr. 1939. — Gift m. Karin B., f. Hallman.



Lit. Virks.: Medarb. v. N. i. H. 5. Udg. og v. Weilbachs Kunstner-

leksikon. Skrevet Afs. af Haveejerens Haandbog, Kbh. 1944. Sammen med C. Th. Sørensen Villaejerens Haandbog. Endvidere Art. i Fagblade m. v. Fra 1945 Red. af Havearkitekten. Har holdt flere Radioforedrag.

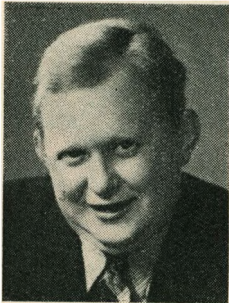

263. **Harry Andreas Hansen**, f. 10. Dec. 1906 i Kbh. F.: Forvalter (tidl. Officiant) A. H. H. Udd. 1922—25 hos Carl Andersen, Kbh., 1925—27 i Bot. H. og 1927 i Ldbh.s Have. (I). Fra 1. April 1930 til 31. Marts 1932 honorarlønnet Medhj. i Bot. H., Kbh. Derefter Konsulent f. Ø. H., Københavns Amts Afdeling. I 1947 og tidligere Lærer ved Aftenundervisningen i København. Har holdt Radioforedrag og foretaget en Studierejse til Tyskl. — Den 17. Okt. 1933 gift m. Anna Mariæ H., f. Pedersen. — Om H. se G. V. S. 2198.

Lit. Virks.: Udarbejdet et Sprøjteskema. Art. i Bladet Haven.

264. **Johannes Kristian Johannesen**, f. 27. Jan. 1905 i Over Feldberg, Jyll. F.: Skovløber. Udd. 1921—23 hos Hdlgt. U. Kamp, Vildbjerg, 1923—24 M. Johansen, Struer, 1925—26 J. Kunze, Søborg, 1925—26 Elev paa Beder Gartnersk. og 1926—27 Medhj. paa Vilvorde. Efter Eks. (II) rejst til Kanada, hvor J. har arbejdet v. Plsk. og Hdlgri. Var hjemme paa Besøg i 1936, arbejdede da i Dales Estate, Brompton, Ont., Canada.



265. **Gudrun Ingeborg Agnete Johansen**, f. 13. Marts 1905 i Hellerup. F.: Oberst N. P. J. Pigeskoleeks. 1922, Studentereks. 1933. Udd. i Søgaard Hdlgri., Klippinge, 1924—26 og 1927, Vemmetofte Klosterh. 1926—27. Efter Eks. (I) i Sommeren 1930 Medhj. v. Statens plantepatologiske Forsøg i Lyngby og Medhj. v. Dr. C. A. Jørgensens cytol. Undersøgelser. 1930—31 Medhj. v. Statens Planteavlslaboratorium i Lyngby og v. Tegneundervisningen paa Vilvorde. Fra 1. April 1931 Ass. og fra 1. April 1939 fast vidensk. Ass. v. Statens plantepatologiske Forsøg, Lyngby. — Stude-

rer til Magisterkonferens v. Universitetet. Aktiv Deltager i Modstandsbevægelsen.

Lit. Virks.: I Ts. f. Pl., 48. Bd. 1943: Hørsygdomme, S. 187—305. — Art. i Fagblade.

266. Erik Joachim Getreuer **Rønnow**, f. 26. Nov. 1906 i Kbh. F.: Overassistent O. G. R. Elev 1922 i Bernstorff Slotsgr., 1923 i Vilvordes Staudegri, 1924—25 Kbh.s Kommunes Blomstergri. og Plsk., 1926 i D. T. Poulsens Plsk. og 1927 i Eigil Kiærs Anlægsgtri. Efter Eks. (I) arbejdet paa Vestre Kgd., Kbh. Fra Sept. 1930 Havearkt. i Kbh., fra April 1931 tillige Anlægs- og Staudegri. I 1932 startet Specialforr. i Bekæmpelse af Plantesygdomme (Motorsprøjtning, Dampsterilisation m. m.). Denne Forr. standset fra Foraaret 1940 p. Gr. af Benzinmangel. Fra 1937 tillige Hdlgt. i Holte. — R. har virket som Tegnelærer ved A. d. G.s Aftenundervisning. Medl. af B. i F. af d. H., Sjællands Kreds. 1938—40 Medl. af B. i A. d. G.s Lyngby Kreds. — Studierejser til Engl. i 1927, Sverige 1935 og Holl. og Belg. 1938. — Den 20. Maj 1936 gift m. Lise R., f. Knuthsen.

Lit. Virks.: Art. i Dyrkning af Køkkenurter paa Friland og under Glas, Kbh. 1943.

267. Wilhelm Peter Fritz **Schewe**, f. 13. Sept. 1907 i Kbh. F.: Hattemager C. S. Mellemskole-eks. Elev i 1923—25 hos Hdlgt. A. E. Plinius, Kbh., 1925—27 i Ldbh's Have og Sommeren 1927 i D. T. Poulsens Planteskole. Efter Eks. (I) 1930—31 Lærer paa Aarslev Havebrugsskole. Derefter arbejdet i et Handelsgartneri ved Kbh. 1932—34 honorarlønnet Medhjælper i Botanisk Have og fra 1. Juli 1934 Afdelingsgartner ssts.

Lit. Virks.: Medarb. v. N. i. H. 5. Udg.



268. Johan Henrik **Wanscher**, f. 12. Maj 1906 i Gentofte. F.: Professor V. W. Studentereks. Udd. 1925—26 paa Vilvorde, 1926—27 hos Aksel Olsen, Kolding, og 1927 paa Weibullsholm, Landskrona. Efter Eks. (I) Filosofikum 1930 og i 1933 Magisterkonferens i Genetik. 1933—36 ordinær Ass. v. Carlsberg Laboratoriets fysiolog. Afd. Derefter beskæftiget v. Redaktionsarbejde og Undersøgelse af Frugttræernes Kromosomtal, Embryologi og Metaxeniespørgsmaalet muliggjort v. Bevilling fra Carlsbergfonden til Prof. A. Pedersen og C. A. Jørgensen. Fra den 1. April 1939 Ass. ved Ldbh.s Havebrugsafdeling. Manuktionsvirksomhed i Arvelighedslære for Højskolens forsk. Studieretninger. — I 1932 et 4 Maaneders Ophold i Engl. med Studier ved John Innes Horticultural Institution v. London. Deltog i 1935 i den botaniske Kongres i Amsterdam. — 1936—43 gift m. Edith W., f. Lertoft.



Lit. Virks.: Arvelighedsordbog, Kbh. 1942, 131 S. — Afh. og Art. i Hereditas, Bot. Ts., The new Phytologist, D. kgl. V. og L.s Aarskrift, Nat. Verd., Tilskueren, Naturh. T., Acta psych. et neurol., Nord. J., Salmonsens Leksikon-Tidsskrift og i G. T. (Se iøvrigt Carl Christensen: Den danske bot. Litt., 1912—39, S. 272, og Bot. Ts., B. 46, S. 233). Medarb. ved Den lille Salmonsens og Hagerups Konversationsleksikon 4. Udg. samt Havebrugsforskning. Medarb. ved Danmarks Haver, Kbh. 1944—45 (Korr. og Register).



269. Halfdan Glarbo Widding f. 19. Sept. 1906 i Slagelse. F.: Sognepræst S. W., Taarbæk. Realeks. Udd. hos Hdlgt. Chr. Jensen, Skovshoved, og Hdlgt. Chr. Asmussen, Rødovre. (II). 1. April 1930 til 1. April 1931 Lærer ved Beder Gartner, og Ungdomssk. 1931—33 Lærer v. Vilvorde. 1933—37 Overgt. paa Ordrupg., Charlottenlund. I 1937 etableret Hdlgt. m. Havebrugssk. f. Kvinder i Fredensborg. — Medstifter af og en Tid Medl. af B. f. »Den unge Gartner«. Undervist v. den fagl. Aftenskole i Charlottenlund, Hørsholm og Helsingør. — Studierejser til Engl., Tyskl.,

Holl. og Skandinavien. Revisor i F. af d-H. — Gift m. Grethe W., f. Kondrup. — Om W. se G. V. S. 723.

Lit. Virks.: Art. i Fag-, Dag- og Ugeblade.

1931.



270. Gunnar Daniel Berge, f. 16. Juli 1903 i Helsingborg, Sverige. F.: Överlärare J. Nilsson. Realeks. Udd. 1919—21 i L. Larssons Plsk., Landskrona, 1921—23 Backens Handelsträdg., Eksjö, og 1924 hos A-B C. F. Landsberg, Påarp. 1926—28 Elev v. Alnarps Trädgårdar, Åkarp, hvorfra B. har Eks. som Trädgårdsmästare. Allerede før Eks. (I) 1930—33 Trädgårdskons. i Jönköping. Fra 1. Jan. 1934 Ämneslärare v. Alnarps Lantbruks-, Mejeri- och Trädgårdsinstitut. Er Sekr. for Skånska Trädgårdsföreningen og Red. af Tappan. — Den 8. Aug. 1931 gift m. Helga B., f. Linde.

Lit. Virks.: Hemträdgården, des anläggning och skötsel, 7. Udg. 1943. — Art. i Fag- og Dagspressen.

271. **Anna-Elisabet Hermansen**, f. 16. Marts 1905 i Fredericia. F.: Oberstløjtnant I. V. V. H. Studentereks. og Filosofikum. Udd. ved Herregaardsgri., i D. T. Poulsens Plsk. og i Ldbh.s Have. (I). Fra 1. April 1931 til 1. Marts 1932 Gt. og Lærerinde ved Mariaforbundets Afd. »Bauehøj« v. Jægerspris. Derefter ansat v. »Danamycel«. Fra 1. April 1938 Gt. v. Sprogø Kvindehjem, som under Besættelsen har været evakueret til De Kellerske Anstalters Gaard, Fuglekærsgaard, Breninge. — Om H. se G. V. S. 562.



272. **Knud Nordgaard**, f. 29. Novbr. 1905 i Uldum v. Horsens. F.: Læge P. N. Udd. 1920—21 ved Landbrug paa Skovsg. v. Stege, 1921—22 v. Landbrug og Frugtavl hos E. Hansen, Hundsløv pr. Kølstrup, 1923—24 Elev paa Blangstedgaard, 1925 i Gartneriet v. Vilvorde og 1926—29 paa Carlshøj i Lyngby. — Vinteren 1922—23 paa Askov Sløjdsks., 1924—25 Vinterkursus paa Vilvorde. Sommeren 1927 Kursus paa Korinth Landbrugssk. Gik 1931—32 paa Studenterkursus. Vinteren 1926 Studierejse i Tyskl., 1936 i Rusl. Efter Eks. (I) i 1931—33 Arbejde paa Vestre Kgd., Kbh. Fra 1. Sept. 1933 ansat v. Sct. Hans Hospital v. Roskilde som Gartnerformand. Fra 1942 tillige Kons. for Kolonihaveforbundets Kbh.s Kreds. 1946 Medarb. v. Gartnernes Brevskole.

Lit. Virks.: Lille Gødningslære for Havedyrkere, 1941, 16 S. Spinat og Kartoffler, 1942, 48 S. Kolonihaver, 1943, 256 S. Havedyrkernes Gødningsbog, 1945, 56 S. Medarb. v. Haven ved Gaard og Hus, 1944. — Art. i dansk og svensk Fag- og Dagspresse.

273. **Eigil Qwist**, f. 9. Apr. 1906 i Breninge. F.: Overgt. Ch. Q. Realeks. Handelssk. 1924—25 Elev hos Gt. L. Andersen, Børkop, 1925—26 Fr. Poulsen & Søn, Vejle, 1926—27 Hdlgt. Gert Møller, Skive, 1927 i Blomsterf. Azalea i Aarhus. 1928 Undergt. paa De Kellerske Anstalter i Breninge. Efter Eks. (I) i 1931—32 Ass. ved Kirkegaardsvæsenet i Aarhus. 1932—33 Ass. paa Vestre Kgd. i Kbh. Den 1. April 1933 til 31. Okt. 1936 (med Orlov fra 1. Dec. 36 til 31. Maj 37) Undergt. v. Kbh.s Begravelsesvæsen. I Orlovstiden Ejer af en Blomsterforretning i Kbh. Fra 1. Juni 1937 til 31. Sept. 1941 Overgt. paa Bispebjerg Kgd. Fra 1. Okt. 1941 Stiftsgartner v. Vallø Stift. Den første Form. f. F. af Havebrugsstuderende; Æresmedl. af denne Forening. I Best. f. Foreningen for Kirkegaardskultur. Fra 1945 i Best. f. A. d. G.s Østsjællandss Kreds. Fra 1943 Form. f.



Ø. H.s Præstø Amts Afd. Studierejse i Tyskl. i 1933. — Gift m. Anette Q., f. Alstrup.

Lit. Virks.: Vallø Stiftshave, Kbh. 1944, 28 S.; sammen m. E. Kiær: Træer, Buske og Roser, Kbh. 1945, 56 S. (Ø. H.). Medarb. v. Berlingske Have-Leksikon, Bogen Haven og N. i. H. 5. Udg. — Art. om Kirkegaardsemner i Fag- og Dagspressen.

1932.

274. **Sven Hugo Andersen**, f. 20. Maj 1907 i Svendborg. F.: Hdlgt. H. E. A., Tved v. Svendb. 1926—28 Elev i Faderens Gartneri. 1928 hos Hdlgt. H. Rosenlund i Ryslinge og i Øxendrup Plsk. 1919 paa Emdruphøj. Efter Eks. (II) drevet Gartneriet i Tved og indtil 1942 en Frugthandel i Svendb. A. studerer nu v. Universitetet i Kbh. — 1937—42 Form. f. Frugt-, Grønt- og Blomsterhandlerforeningen i Svendborg.

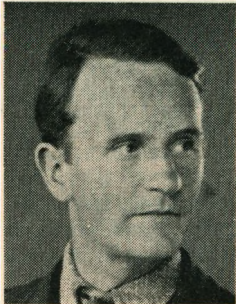

275. **Børge Lund-Holm Andreassen**, f. 26. Jan. 1908 i Kbh. F.: Viktualiehandler F. A. Realeksamen. 1925—27 Elev hos Handelsgartner Svend Bruun, Brøndby Strand, Glostrup, 1927—28 i Københavns Kommunes Gartneri paa Bispebjerg og 1929 hos Plante-skoleejer P. Kruse i Mundelstrup. Efter Eks. (I) fra 1. Febr. til 30. Okt. 1932 Undergartner paa Gisselfeldt. Derefter Anlægsgartner i København. Var efter Eksamen paa en 10 Maaneders Studierejse til England.



276. **Hans Christensen**, f. 3. Marts 1908 i Mindebjerg ved Hørup paa Als. F.: Gaard-ejer Chr. Hansen C. Udd. 1924—26 hos Hdlgt. H. Blom v. Sønderborg, derefter 1926—27 hos J. Sinius Clausen i Nr. Aaby og 1927—28 hos H. Rosenlund, Ryslinge. Vinterkursus paa Vilvorde 1928—29. (I). Efter Eks. 1932—34 og 1936—43 Ass. paa Hornum Forsøgsst.; i Sommeren 1934 med Understøttelse fra Laurits Andersens Fond paa Studierejse til England (East Malling bl. a.). 1. Nov. 1934—1. Marts 1936 Kons. og Køletekniker ved Kbh.s Grøntorvs Auktion. Fra 1. Juni 1943 fast vidensk.

Assistent ved Blangstedgaard Forsøgsst. v. Odense. — 1943—46 Leder af A. d. G.s Korrespondancekursus f. unge Gartnere. — Den 27. Maj 1939 gift m. Ragnhild C., f. Egekvist Sørensen, Datter af Nr. 172.

Lit. Virks.: Art. i Prod. og V. H.

277. **Karl Kristian Frederiksen**, f. 30. Juli 1901 i Hillerød. F.: Gaardejer H. F. Alm. Forberedelseseks. 1919. 1919 Ass. ved D. S. B. Sommeren 1928 Elev i Brostrøms Plsk. i Viborg, 1929 paa »Carlshøj« i Lyngby. Efter Eks. (I) 1932—33 Ansættelse paa Assistent Kgd., Kbh. 1933—35 honorarl. Medhj. i Bot. H. 1935—37 Ass. i Frøfirmaet Thomas Madsen & Co., Kbh. 1938—39 Avlskontrollør i Firmaet J. E. Ohlsens Enke. 1939—41 Anlægsgartner v. Kbh.s Kommune. Fra 1. April 1941 til 1. Dec. 1946 Afdelingsleder for Kbh.s Kommune i Skolebotanisk Have i Husum. Derefter atter Aarbejde hos Stadsgartneren i Kbh. — 1933 Studierejse til Norge og Sverige, 1936 til Frankr., 1937 til Ital. og 1938 til Tyskl.



278. **Einar Friis**, f. 6. Jan. 1908 i Kbh. F.: Kommunalrevisor J. P. F. Realeks. 1924—27 Elev hos Hdlgt. A. W. Larsson, Valby, 1927—29 hos Chr. Asmussen i Rødovre og i 1929 i Kbh.s Komm.s Gtri. paa Bispebjerg. (I). Efter Eks. arbejdet 1 Maaned ved Ldbh.s Havebrugsafdeling og derefter indtil 1. Juni 1933 Medhj. i Ldbh.s Have, hvorefter F. blev honorarlønnet Ass. ssts. F. var Leder af Arbejdet i Væksthusene. Fra 1. Dec. 1938 Ansættelse paa Stadsgartnerens Tegnesteue, Kbh., fra 1. April 1943 Gartnerassistent ssts. og fra 1. November 1946 ansat som Overgartner. — Den 16. Okt. 1937 gift m. Zitta Marie Ingrid F., f. Hasmann.



279. **Sven Leo Hansen**, f. 11. Juni 1910 i Horbelev paa Falster. F.: Barbermester E. H. 1925—27 Elev i Haven ved Næsgaard ved Stubbekøbing, derefter i 1927 i C. A. Ibsens Plsk. i Nr. Alslev og 1928—29 i Ldbh.s Have. (I). Efter Eks. arbejdet i Ldbh.s Have. 1. Juli 1932 Ass. ved Kirkegaardsvæsenet i Aarhus og fra 5. Aug. 1936 Kirkegaardsgt. v. Mariebjerg Kgd. i Gentofte. Fra 1. April 1941 Tilsynsførende v. Hellerup Kgd. og fra 1. April 1943 tillige v. Gentofte Kgd. — Fra 1945 Red. af »Havekunst«. I 1934 Form. f. »D. u. G.« i Aarhus. Medl. af Ldbh.s veterinær- og jordbrugsvidenskabelige Udvalg af 1946. — Har foretaget Studierejse til Sverige. — Den 26. Dec. 1938 gift m. Ebba H., f. Wirenfeldt Schjerup. Lit. Virks.: Gravgaarde og Gravsteder, Kbh. 1946. Art. i N. i. H. 5. Udg., G. T. og andre Fagblade.





280. Pierre Paul Ferdinand Mourier de Neergaard, f. 19. Febr. 1907 i Nyborg. F.: Oberstløjtnant, Landinsp. Aage de N. Real-eks. 1925—28 Elev i D. kgl. d. H.s Have. 1928—29 hos Anlægsst. V. Holbek, Antibes i Frankr. Sommeren 1929 i Royers Plsk. og Hdlgri. i Versailles. Efter Eks. (I) fortsatte N. paa Specialkursus og blev i 1935 mag. agro. (som den første Havebrugskandidat her i Landet), Hovedfag: Plantepatologi. Fra 1. Febr. 1935 Forsøgsleder v. Firmaet J. E. Ohlsens Enkes Plantepatologiske Laboratorium, Kbh. Fra 1. Nov. 1943 tillige plantep. Kons.

f. Medicinalfirmaet A/S Ferrosan. Forsvarede den 7. Juni 1945 en Afhandling om *Alternaria* og *Stemphylium* for Erhvervelsen af den jordbrugsvidenskabelige Doktorgrad. Blev Dr. agro. (Doctor agronomiae); første Havebrugskandidat, der har taget denne Grad. — 1935 Medl. af Esperanto-Bevægelsens internationale Sprogkomité. 1937 Medl. af B. f. og Sekr. f. Foreningen af Magistre udgaet fra Landbohøjskolen. Præsident f. Sennacieca Asocio Tutmonda's 19. Verdenskongres 1939 i Kbh. 1942 Medl. af B. f. F. af d. H.s Sjællands Kreds. Fra 1943 Medl. af D. danske Esperanto-Eksamenskommission. — Har holdt Radioforedrag. — Studierejser: Tyskl 1932, Holl. 1935 og 38. Tildelt i 1945 Ldbh.s store Rejsestipendium; Studieophold i U. S. A. Juni 1946 til Feb. 1947. — Den 31. Dec. 1936 gift m. Bodil N., f. Trautner. — Omtale af N. findes i G. V. S. 2227, Den danske botaniske Litteratur, 1912—39, og Dansk Esperanto Ts., Nr. 2 1942. Autobiografi i Ldbh.s Aarsskr. 1946.

Lit. Virks.: Fremdvortoj en Esperanto, Paris 1933, 64 S.; Aarsberetninger fra J. E. Ohlsens Enkes Plantepatologiske Lab., fra 1936; Attacks of *Alternaria radicina* on celery and carrot, 42 S. (Ldbh.s Aarsskr. 1937, Særtryk 1936); Scieno kaj pseudoscienco pri heredo kaj raso, Paris 1937, 59 S.; Sygdomme og Skadedyr paa Stueplanter, Kbh. 1937, 37 S., 2. Udg. 1946, 64 S.; Terminaro hortikultura seslingva, Paris 1938, 29 S.; Sprøjtning af Frugttræer og Frugtbuske, Kbh. 1938, 48 S. (2. Udg. med lidt ændret Titel, Kbh. 1944, 86 S., 3. Udg. 1946, 101 S.); Esperanto for Begyndere, Kbh. 1939, 83 S.; La esperantologio kaj ties disciplinoj, Kbh. 1942, 28 S.; Eta Krestomatio, Rudkøbing 1944, 48 S.; 3. revid. Udg. af Overgartner Risum's Ill. Havebog, Kbh. 1944, 186 S.; Danish Species of *Alternaria* and *Stemphylium*. Taxonomy, Parasitism, Economical Significance, Kbh. 1945, 560 S. — Fra 1939 faglig Medarb. ved Ugebladet »Hjemmet«. Fra 1942 Medred. af Havebrugsforskning. Red. af og Medarb. ved Havejejerens Haandbog, Kbh. 1944. Art. og Afh. om Havebrug, Plantesygdomme og Micromyceter i G. T., Bot. Ts., Ha., Sind og Samfund, N. i. H. 4. og 5. Udg. Frø og Gartneri, Nord. J., Norsk Gt.s Ts. Nat. og Hj., Naturh. Tid., Proceedings of the Int. Seed Testing Ass. Zentralbl. für Bakteriologie, Berlingske Have-Leksikon, Havebrugsforskning og Dagspressen. (For-

tegnelse over Hovedparten af N.s Arb. indtil 1939 i Carl Christensen: Den danske botan. Lit. 1912—39, S. 284—86). Om sproglige og sociale Emner i Dagspressen og forsk. Esperantobl.

281. † Jens Peder **Werner Pedersen**, f. 2. Juli 1908 i Kbh. F.: Løjtnant, Viceinsp. v. de Tekniske Skoler i Odense P. Realeks. 1924—27 Elev hos Chr. Olsen, Odense, derefter 1927—28 i Ldbh.s Have og 1928—29 hos D. T. Poulsen, Kbh. (I). Efter Eks. Arbejde paa Bispebjerg Kgd., 1933 Havebrugslærer ved Frederiksborg Folkehøjsk. Efter 2 Maaneders Ophold paa Blangstedgaard Forsøgst. 1934—35 Kons. f. Ø. H. i Svendborg Amt. 1. Febr. 1936 Kons. v. Kbh.s Grønttorvs Auktion. — Død i Kbh. 11. Marts 1937. Begr. i Odense.



Lit. Virks.: Art. i G. T., Ha., V. H. og Erhvervsfrugtavlere; Medl. af Red. af Prod.

282. **Hans Immanuel Skat Rønø**, f. 8. Maj 1903 i Roskilde. F.: Planteskoleejer Jul. R. Realeks. 1919, Artium 1922, Filosofikum 1923, Handelseks. 1925, Afgangseks. fra Fodfolkets Kornetskole 1928. I 1924 Elev i C. A. Ibsens Plsk., Nr. Alslev, 1926 hos Faderen, 1927 i Karl G. Hansens Plsk., Kolding, 1929 i Ldbh.s Have. Efter Eks. (I) en kortere Tid Vikar f. Kons., Folketingsm. Oluf Pedersen (se Nr. 189). Fra 1. April 1933 Kirkegaardssass. og fra 1. April 1938 Kirkegaardsinspektør v. Roskilde Domsogns Kirkegaarde. Har Havearkitektvirksomhed. Kst. Statskonsulent i Havebrug fra 1. Juli til 31. Dec. 1943. Fra 1943 Leder af Havearkt. J. P. Andersens Korrespondancekursus i Haveanlægsteknik. Fra 1932—46 Lærer v. Aftenundervisningen i Roskilde og i 1933—38 tillige i Køge. 1934—38 Medl. af B. f. F. af d. H., Kass. fra 1935. Fra 1937 Revisor i F. f. Kirkegaardskultur og Kass. fra 1938. Fra 1941 Sekr. i A. d. G.s Roskilde Kreds og fra 1944 Medl. af A. d. G.s Repræsentantskab. Fra 1943 Kirkeministeriets Konsulent vedr. Hedeselskabets Regulering af Præstegaardshaver. Fra 1941 Censor v. Ldbh. i Anlægsgartneri. Tropsraadsform. f. Det danske Pigespejderkorps, Roskilde Trop. Kass. f. Ungdomsorganisationernes Fællesraad, Roskilde. Red. af Ts. »Roars Kilde«. — Studierejse i 1932 og 46 til Sverige, 1933 og 37 til Tyskl. — Den 13. Okt. 1933 gift m. Ruth R., f. Granner.



Lit. Virks.: Bidrag til Danske Gartnerivirksomheder: »Gartneren

og hans Virke, set lidt ude fra«. Medarb. v. N. i. H. 5. Udg. — Art. i Fag- og Dagspresse m. v.

1933.



283. **Helge Degnbol**, f. 23. Juli 1910 i Give. F.: Lærer P. D., Neder Donnerup v. Give. Elev 1925—27 og 28 hos Hdlgt. Chr. Jensen i Give. 1927 hos Hdlgt. Johs. Pedersen, Bredsten. 1929—30 hos Hdlgt. H. Bjerrehus, Herning. 1930 hos Hdlgt. O. Im. Hansen, Herning. Efter Eks. (I) ansat v. Statens plantepat. Forsøg i Lyngby. 1. Sept. 1933 til 14. April 1936 Ass. paa Kontoret i Ldbh.s Have. Fra 15. Apr. 1936 ansat paa Stadsgt. Kontor, Kbh., 1. Juni 1938 Gartnerass. i 8. Lønkl. og fra 1. Okt. 1939 Overgt. i 5. Lønkl. ssts. Tillige selvst. Havearkitekt. — Lærer v. Aftensk. i Kbh. 1934—

36 og i 1946—47. Censorsupp. v. Ldbh. — Studierejser: Norge 1934 og Engl. 1935. — Den 29. April 1939 gift m. Sæum D., f. Sæmundsson. — Omtale af D. i G. V. S. 2258.

Lit. Virks.: Medarb. v. N. i. H. 5. Udg. Art. i Fag- og Dagspressen.



284. **Rannveig Henriksen**, gift Nielsen, f. 9. Okt. 1907 i Ry. F.: Forsorgssekr. J. H., Nyborg. Realeks. 1925—26 Elev hos Hdlgt. Houggaard, Nyborg. 1927—28 i »Udsigtens« Gartneri, Bredballe v. Vejle. 1929—30 i M. Jørgensens Gartneriafd., Grejsdalen. Efter Eks. (I). 1933—34 atter hos Jørgensen, Grejsdalen. Fra 23. Oktober 1934 til 1. Nov. 37 sammen med Ægtefællen drevet Gartneri og Butik i Frederikshavn. Nu bosat paa Thurø. — Den 21. Okt. 1934 gift m. Gartner C. M. N., der er ansat hos Hdlgt. H. A. Hansen, Thurø pr. Svendborg.

285. **Tage Gotthard Jensen**, f. 13. Jan. 1910 i Kastруп. F.: Inspektør H. M. J. Artium og Filosofikum. 1928—29 Elev hos Hdlgt. Burchardt, Taarnby. 1929—30 Hdlgt. V. Jørgensen, Fasanvej, Kbh. 1930 i Ldbh.s Have. Efter Eks. (II) 1/2 Aar hos Firmaet J. E. Ohlsens Enke og 1/2 Aar hos Hdlgt. Sv. Bruun. 1934—35 i Engl., bl. a. paa Guernsey og Jersey. Fra Okt. 1935. Handelsgt., Neldebjerggaard pr. Taastrup.

286. **Karl Aage Jørgensen**, f. 26. Febr. 1908 i Kbh. Plejefader: Forstander og Gaardejer A. J. Alm. Forberedelseseks. 1923. I 1923—25 v. Landbrug paa »Elieser« pr. Klippinge. 1925—27 Elev paa Blangstedgaard. 1927—29 hos Hdlgt. Frode Sørensen, Emdruphøj. 1929—30 Hdlgt. P. Riise, Vanløse. 1930 i Gartneriet paa Vilvorde. (I). 1933—38 Assistent paa Blangstedgaard. Forsøgsst. 1938—41 Kons f. Husmandsforeningerne i Kbhs. Amt m. Bopæl i Roskilde. 1941—44 drevet selvst. Handelsagri. »Krogaardhus« pr. Greve. I 1944 Bestyrer paa Frugtplantagen »Ulriksdal« pr. Fredensborg. Fra 15. November 1944 Kontrollør v. Auktionshallen f. Frugt og Grønsager, Kbh. Fra 1. Sept. 1946 tillige v. Aarhus Frugtauktioner samt Kons. og Sekretærarbejde f. Danske Frugtavleres Sælgsorganisation. — Har været Lærer ved Aftenskolen i Odense. En Tid Medl. af B. f. D. u. G. i Odense. I 1937 erholdt Understøttelse fra Laur. Andersens Fond til Studierejse til England.
Lit. Virks.: Art. i Vore H., E. F. og G. T.



1934.

287. **Katrine Elisabeth Ulrikke Christie**, gift **Aas**, f. 15. Apr. 1908 i Vang, Hedemark i Norge. F.: Professor C. 1926 Artium. 1931 Eks. fra Veaa Havebrugask. 1929 Elev hos Anlægsst. V. Holbek og H. Nigon i Antibes, Frankrig, derefter hos Th. Roland i Coburg, Tyskl. Sommeren 1931 og 1933 i Bot. H., Oslo. (I). Efter Eks. arbejdet i Sommeren 1934 paa Weibullsholm v. Landskrona. I 1935 rejst til U. S. A.; arbejdede der en Tid som Planteforædler for Dr. Simkhovitch, Columbia University, og derefter i godt et Aar i Park Departement of New York City. I 1937 paabegyndt et Specialkursus i Havebrugsbotanik ved University of California i Berkeley. — I 1937 gift m. den norskfødte Havearkitekt Niels A., der havde Arbejde v. Verdensudstillingen i New York. — Meldte sig til den norske Modstandsbevægelse og blev Officer i Flyvevaabnet. Vendte hjem til Norge i 1945.

288. **Vagn Aage Bielenberg Gabrielsen**, f. 24. November 1911 i Hørsholm som Søn af Handelsingartner C. Gabrielsen. Realeksamen. 1928—29 Elev hos Faderen, 1929—30 hos Handelsingartner Carl Andersen, P. Bangsvej, København, 1930—31 i Hørsholm Planteskole og i 1931 i Landbohøjskolens Have. Efter Eksamen (I) Handelsingartner i Hørsholm, dyrker bl. a. Champignon. — Den 7. Nov 1945 gift m. Inge Margrethe G., f. Mouritzen.





289. **Aage Gylling**, f. 11. Sept. 1909 i Blaa-vand. F.: Fyrmester C. G. Vinterkursus paa Beder 1928—29. 1923—25 Elev hos Hdlgt. Norlyk, Thyregod. 1925—27 hos Hdlgt. Chr. Geertsen, Vanløse. 1927—28 hos Hdlgt. Ploug Jørgensen, Foersom v. Tarm. 1929—30 Medhj. v. Beder Gartnerskole. Begyndte Studiet paa Ldbh. i 1930, men maatte p. G. a. Sygdom afbryde et Aar og arbejdede da i Ldbh.s Have. (I). 1934—35 Lærer paa Beder Gartnerskole. Fra 1. Maj 1935 Konsulent for D. j. H. m. Bopæl i Aarhus. — I 1938 Studierejse til Tyskl. — Har holdt mange Radioforedrag i

Serien »Næste Uges Havearbejde«. — Den 10. Juli 1935 gift m. Helga Langgaard G., f. Nielsen.

Lit. Virks.: Havebrugsmedarbejder v. Aarhus Stiftstidende.



290. **Inger Margrethe Jørgensen**, gift Olsen, f. 30. Dec. 1905. F.: Direktør, Dr. phil. N. R. J. Artium 1926. Filosofikum. Universitetsstudier (nordisk Filologi m. m.). 1929 Elev hos Hdlgt. H. Christjansen, Nakskov og hos Plan-teskoleejer P. Kruse, Mundelstrup. 1930—31 Hdlgt. O. Nielsen, Kastaniehøj, Herlev. 1931 i Bot. H. (I). I 1934 arbejdet paa Solbjerg Kgd. og i Bot. H. 1934—36 hos Haveark. C. Th. Sørensen. Fra Jan. 1936 selvstændig Havearkitekt. — Lærer v. Aftenskolerne i Helsingør og Farum 1937—38. Medl. af Studenter-samfundets B. 1927—28. — Studierejser til

Tyskl. i 1932 og i 4 Aar i Eftersommertiden til Lapland for at indsamle Frø og Planter til Bot. H. — Den 18. Dec. 1937 gift m. Havebrugskandidat H. C. Olsen (se Nr. 300).

Lit. Virks.: Art. i D. H. 3., Kbh.s Husmoderforenings Blad, Husmodern (svensk), H. B. K., V. K. samt Dagspressen.



291. **Samuel Kaldén**, f. 6. Maj 1905 i Visnums-Kil, Värmland i Sverige. F.: Pastor B. J. K. Realskole 1920. Udd. først ved Landbrug og derefter 1927 i Gartneri ved Hjelm-sätters Trädgård, Blomberg, og i 1928 i Karlströms Hdlgt., Kristinehamn; i 1930 afsluttet et 2 Aar Kursus ved Ulfhälls Havebrugs-sk. i Strängnäs med Eks. 1931 Trädgårdsmästare i C. O. Johannsons Handelsträdg. i Filipstad og Deltager i et Korrespondancekursus fra Malmø. Efter Eks. (I) Ass. hos Havearkt. J. P. Andersen, Kbh. indtil Aug. 1935. Fra Sept. 1935 til Juli 1937 Ass. hos

Havebrugskons. for Värmlands Läns Hushållningssällskap i Karlstad og fra Aug. 1937 Havearkt. i Karlstad. — I 1934, 35 og 45 Rejser til Danmark for at studere Kirkegaards- og Parkanlæg.

Lit. Virks.: Art. i Fag- og Dagspressen.

292. **Reinhardt Kristensen**, f. 10. Novb. 1907 i Jerne v. Esbjerg. F.: Vognopsynsmand J. K. Vinterkursus paa Vilvorde 1928—1929. 1923—25 Elev paa Spangsbjerg Forsøgsst. 1925—27 hos Hdlgt. Johs. Steffensen, Holstebro. 1927—28 hos Hdlgt. Henriksen, Esbjerg. Derefter 2½ Aar Undergt. paa Villa Adelaide i Ordrup. (I m. U.). Fra 1. April 1934 Forsøgsleder v. Fællesforeningen f. Danmarks Brugsforeninger og Danske Landboforeningers Frøforsynings Havebrugsforædlingsvirksomhed, Forsøgsgartneriet »Toftø«, Taastrup. Fra 1934 Medl. af Fællesudv. f. Prøvedyrkning af Køkkenurter; fra 1944 Form. f. Fællesudv.s Navneudvalg. Fra 1938 Medl. af B. og Sekr. f. A. d. G.s Taastrup Kreds. Fra 1943 Medl. af B. og fra 1946 Form. f. F. af d. H. Fra 1944 Medl. af A. d. G.s Repræsentantskab. I 1944 Medl. af Udvalget til Organisation af Statens Tilsyn med smitsomme Plantesygdomme, fra 1946 af Plantesundhedsraadet. Fra 1945 Medl. af Best. f. Gartnerens gens. Storm- og Haglskadeforsikring og Gartnerens Ansvars- og Ulykkesforsikringsselskab. Fra 1945 Censor v. Ldbh. i Vækshusbygning. — Studierejser i Tyskl. 1934, Holl. 1936, Sverige og Norge 1938 og Holl., Belg. og Sverige 1946. — 1944 tildelt Hjalmar Hartmanns Jubilæumlegat for Planteforædling. — Den 26. Aug. 1934 gift m. Lise K., f. Hansen.



Lit. Virks.: Hvorledes skal jeg anlægge og passe min Køkkenhave?, Kbh. 1940, 48 S., 2. Udg. (Min Køkkenhave, Anlæg og Pasning), 1945. Køkkenurter (A. d. G.), Kbh. 1941, 128 S., 2. Udg. i 1945. Medarb. v. Berlingske Have-Leksikon, Dyrkning af Køkkenurter paa Friland og under Glas, Haveejerens Haandbog og N. i. H. 5. Udg. Sammen med Kr. Troelsen: Avl af Havefrø, Kbh. 1943, 336 S. — Art. i H. B. K., Hf., G. T., Ha., Ts. f. Frøavl, U. f. L., Andelsbladet m. v.

293. **Alfred Emil Johannes Langgaard**, f. 13. Febr. 1910 i Kbh. F.: Fabrikant A. L. Realeks. Vinter 1926—27 paa Haslev Haandværkersk., herfra Prøve i Bogføring. 1927—28 Elev hos Hdlgt. Holger Suhr, Taarnby, derefter 1928—31 i D. kgl. d. H.s Have i Kbh. (II). Efter Eks. i 1934 Gt. i »Den gamle Have« i Frederiksdal, 1935—36 honorarl. Medhj. i Bot. H. Soldat 1936. 1936—38 selvst. Anlægsgt. i Kbh, Derefter indtil 1942 Medhj. i forskel. Provinsgartnerier. Fra 21. Sept. 1942 selvst. Anlægsgt. i Holbæk; har en Tid drevet Frugt-, Grønt- og Blomsterforretning ssts. — Fra 1943 Lærer



v. Tekn. Sk. i Holbæk. Studierejse i Indl. og i 1937 til Sverige. — Den 13. Maj 1940 gift m. Emmy L., f. Hansen.

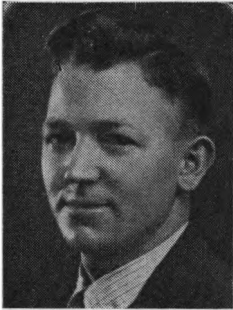

294. **Hans Engsbro** (tidligere Larsen), f. 4. Febr. 1908 i Vredsløse, Herlufsholm Sogn. F.: Gaardejer H. R. L. Kursus gennem Danmarks Brevskole. 1930—31 Vinterkursus paa Vilvorde. 1925—27 Elev hos Hdlgt. K. J. Rosenstand i Næstved. 1927—30 hos Sinius Clausen i Vanløse og 1931 hos H. Blom i Sønderborg. (I). 1934—35 Ass. paa Hornum Forsøgsst. Fra 1. Nov. 1935 til 31. Febr. 1946 Kons. f. Ø. H. i Svendborg Amt med Bopæl i Svendborg. Derefter fra 1. Marts 1946 Kons. f. Danmarks Erhvervsfrugtavlforening. Lærer v. Aftensk. i Svendborg og Gartnerskolen

i Ollerup. — Sekr. i Fællesudv. f. Frugtavlens Fremme i Svendborg Amt. — Radioforedrag. — Den 17. Nov. 1935 gift m. Erna E., f. Jepsesen. Er bosat i Odense.

Lit. Virks.: Medarb. v. Haven ved Gaard og Hus. Art. i Prod., Ha., E. F. og de stedlige Dagblade. Medarb. v. Fyens Stifts Landbrugstidende (skriver Havesiden) og fra 1. Okt. 1946 Red. af Erhvervsfrugtavlren.



295. **Gunnar Asger Müller**, f. 16. Febr. 1911 i Skovshoved. F.: Distriktsfuldmægtig G. W. J. M. Realeks. 1927—30 Elev i Vilvordes Gartneri. 1930—31 paa Guldborghave. Sommeren 1931 atter paa Vilvorde. (II). Fra 1. Juni 1934 til 1. Sept. 1939 Bestyrer af Gross. Sthyr's Frugtplantage i Fredensborg. Fra 15. Okt. 1939 Kommuneft. i Nakskov. — Lærer v. Aftenskolen i Hillerød, Helsingør og Nakskov. Studiekredsleder. — Studierejser til Sverige i 1934 og 36 og Tyskl. og Østrig 1937. — 1937 gift m. Ruth M., f. Nimb.



296. **Ingeborg Møller**, gift **Schrøder**, f. 6. Okt. 1911 i Kbh. F.: Apoteker, mag. scient. S. M. Realeks. 1928—30 Elev i Ldbh.s Have. 1930—31 paa Emdruphøj. (I). I Sommeren 1934 arbejdet hos Th. Roland i Coburg, Tyskl. Senere en kort Tid hos Havearkt. Johs. Tholle. Fra 15. Sept. 1935 til 15. Apr. 1937 ansat i Frøfirmaet Østergaard, Stensballe v. Horsens. — I 1936 Studierejse til Tyskl. og Holl. — Den 15. Maj 1937 gift m. Landbrugskandidat, Kons. Ragnar S. Bosat i Aarhus.

297. Arne Lønborg Falmer Nielsen, f. 23. Marts 1909 i Nørbæk. F.: Sognepræst F. N. Realeks. 1926—29 Elev hos Hdlgt. M. Nielsen i Nyborg, 1929—30 hos Chr. Olsen i Odense, 1930—31 i Ldbh.s Have og 1931 hos D. T. Poulsen i Kbh. (I). Den 1. Marts 1935 Undergt. og fra 1. Febr. 1943 Overgt. v. Kbh.s Begravelsesvæsen, Vestre Kgd. — 1935—36 Lærer v. Aftensk. i Gentofte. Revisor i F. f. Kirkegaardskultur. Lærer v. Teknol. Institut. I Sommeren 1936 paa Studierejse i Tyskl. og i 1942 besøgt Provinskgd. i Danmark. 1946 Studierejse til Sverige. — Den 28. Juli 1935 gift med Fanny N., f. Malling.

Lit. Virks.: Art i V. K.



298. Egil Schoustrup Nielsen, f. 9. Sept. 1911 i Kbh. F.: Repræsentant. Realeks. 1928—29 Elev hos Hdlgt. Carl Andersen, Kbh. 1929—30 hos Hdlgt. F. Poulsen, Kbh. 1930—31 i Ldbh.s Have. Sommeren 1931 en Tid hos D. T. Poulsen. Efter Eks. (II). 1934—35 honorarl. Medhj. i Bot. H. Derefter ved Binderi. Fra 1. Marts 1936 i nogle Aar Gartner v. Niels Steensens Hospital i Gentofte. Derefter Anlægsgartner i Kbh.

299. Grethe Langsø Nielsen, gift Clausen, f. 6. Juni 1910 i Kbh. F.: Kontorchef A. N. Pigeskoleeks. Vinterkursus paa Vilvorde 1929—30. I 1928—29 Elev i D. kgl. d. H.s Have, derefter 1930 hos Havearkt. Eigil Kiær, Kbh. og i 1931 paa Aarslev Havebrugssk. (II). 1934—38 Kons. f. Kbh.s Amts sammensl. Husmandsforen. og Ass. f. De samv. sjæll. Husmandsforen. 1938—40 Lærer v. Gartnerklassen v. Ollerup Haandværkersk. 1941—43 ansat v. Statens Væksthusforsøg, Virum. Fra Okt. 1943 Redaktionssekr. hos Egmont H. Petersen, Kgl. Hof Bogtrykkeri, Kbh. Sommeren 1946 atter Ass. paa Væksthusforsøgsstationen. — I 1929 paa Studierejse i Engl., Frankr. og Holl. og i 1931 i Holl. og Tyskl. — Fra 12. April 1938 til Febr. 1943 gift m. Havebrugslærer Max Clausen (se Nr. 304).



Lit. Virks.: Art. til Husmanden. Medarb. ved De samv. sjæll. Husmandsforen.s Planteavlberetn., endvidere v. Landbrugets Bierhverv, 1944, en Haandbog f. d. mindre Landbrug., Ts. f. Fjerkræavl, Udført Redaktionsarb. paa Dyrkning af Køkkenurter paa Friland og under Glas, 1943, og Blomsterdyrkning under Glas, 1944, samt Buske og Træer, 1947.



300. **Hans Cornelius Olsen**, f. 30. Marts 1910 i Skaarup. F.: Planteskoleer O. C. O. Alm. Forberedelseseks. Kursus paa Rødding Folkehøjsk. og paa Aarslev Havebrugssk. Elev hos Faderen i 4 Aar (afbrudt af Udenlandsrejser). Sommeren 1928 paa Blangstedgaard. (I m. U.). Sommeren 1934 Studieophold paa East Malling Forsøgsst. i Engl. 1934—36 og fra 1937—44 Ass. hos Prof. A. Pedersen, Ldbh. Studentereks. 1936. Fra Aug. 1936 til Okt. 37 Studierejse til U. S. A. med Ophold paa Cornell University, erhvervede her Graden Master of Science med Frugtavls som Hovedfag.

1939—44 Kontrollør i Danske Frugtavleres Salgsorganisation. Ejer og driver fra 1937 Rastadgaard med Frugtplantage i Ganløse pr. Maa-løv. — Har undervist i Frugtavls ved Tekn. Institut, Aftenskoler og Studiekredse m. m. 1942—43 Medl. af B. f. F. af G. H. — Den 18. Dec. 1937 gift m. Havebrugskandidat Inger Margrethe Jørgensen (se Nr. 290).

Lit. Virks.: Frugtavls (A. d. G.) Kbh., 1940, 122 S. 2. Udg. i 1944; Lær at avle Frugt (Ø. H.), Kbh. 1942, 64 S., 2. Udg.: »ABC i Frugtavls« 1946, 64 S.; Causes and Effects of Biennial Bearing Habit in Varieties of The Apple, 1937 141 S.; Beskæring af Frugttræer og Frugtbuske, Kbh. 1940, 2. Udg. i 1942 og 3. Udg. i 1945, 48 S.; Frugt i Haven, Kbh. 1945, 44 S. — Redaktionssekr. v. N. i. H. 4. Udg., 2. Bd. Medred. af Havebrugsforskning 1942—43. Har skrevet om Frugtavls til Landbohaven, Danmarks Haver og Havejerens Haandbog. Medarb. v. Nord. Konversationsleksikon, N. i. H. 5. Udg. og Berlingske Have-Leksikon. — Art. i Fag- og Dagspressen.



301. **Erland Vilhelm Schelbeck**, f. 19. Marts 1911 i Kbh. F.: Ingeniør S. Realeks. 1927—28 Elev hos Plsk.ejer J. Sandal-Petersen i Bud-dinge, 1928—30 hos Hdlgt. Chr. Christiansen i Husum, 1930—31 hos J. E. Ohlsens Enke i Vangede og 1931 i Ldbh.s Have. (I). Somme-ren 1934 arbejdet paa J. E. Ohlsens Enkes Forædlingsgaard, »Clausdal« i Herlev. 1935—39 Ass. paa F. D. B. og D. L. F.s Forsøgs-gartneri, »Toftø« i Taastrup. 1939—40 Avls-leder hos Firmaet Thomas Madsen & Co. i Vedbæk. Fra 1. Jan. 1940 Forsøgsleder hos A/S L. Dæhnfeldt, Odense. — I 1937 paa Stu-

dierrejse til Tyskl. — Den 21. Apr. 1941 gift m. Anna Margrethe S., f. Rasmussen.

302. **Ove Skaft Skov**, f. 4. Sept. 1910 i Nakskov. F.: Graver V. S. Realeks. 1927—29 Elev hos Hdlgt. Johs. Christensens Eftf., Nakskov. 1929—30 i Knuthenborgs Gartneri. 1930—31 hos Hdlgt. H. M. Hansen, Bandholm. 1931 i Forsøsgartneriet Hunderup v. Odense. (I). 1934—36 Lærer og Gartner v. Ry Husholdningssk., Ry. 1936—40 Kons. f. D. samv. Ioll-falst. Husmandforeninger, Maribo. 1940—43 atter Lærer og Gartner v. Skolen i Ry, som S. fra 1. Apr. 1943 er Medejer af og Forstander for. — Har holdt Radioforedrag. Medl. af Sogneraadet, Menighedsraadet m. m. — Gift 1936 m. Erica Maria, f. Nørgaard Mouritzen. † 1939. Gift anden Gang d. 29. Juli 1940 m. Herdis Elisabeth S., f. Skaft.



Herdis Elisabeth S., f. Skaft.

1935.

303. **Kirstine Andersen**, f. 5. Febr. 1908 i Villerup, Vestervig Sogn. F. Gaardejer A. Chr. A. Kursus paa Ry Højskole 1926. 1929—32 Elev hos Hdlgt. G. Nielsen, Assens. Sommeren 1932 Gartner paa Als Husholdningssk. (II). 1935—41 atter Gartner og Lærerinde v. nævnte Skole. 1941—44 Gartner og Arbejdsleder paa Statsungdomslejren, »Østruplund« pr. Otterup. — Fra 1. Apr. 1944 Handlingsgartner i Krusaa pr. Padborg.



304. **Max Edmund Clausen**, f. 16. Dec. 1905 i Kbh. F.: Vognmand H. P. C. Kursus paa Borups Højskole, Korinth Landbrugssk. og Vilvorde, hvor C. tog Eks. i 1928. 1922—24 Elev i Vilvordes Gartneri. 1924—25 i Kolding Plsk. 1926—27 paa Emdruphøj. 1928 Gt. paa Holsteinsminde Skolehjem og 1930—31 paa Hindsgavl. (I). 1935—37 Lærer v. Beder Gartnersk. og v. Aftensk. i Beder. 1937 Undergt. v. Kbh.s Begravelsesvæsen. Fra Nov. 1937 til Apr. 1943 Leder af Gartnerafd. v. Ollerup Haandværkersk. og Lærer v. Aftensk. i Svendborg. I Sommermaanederne 1937—39



statistisk Arb. v. Gartnernes Salgsf., Odense. Lærer v. Fyns Stifts Husmandssk. Fra Apr. 1943 atter Lærer v. Beder Gartnersk. — Medarrangør af Gartnerudstillingen i Odense 1938. 1941—43 Medl. af B. f. F. af d. H., Fyns Kreds. Fra 1945 Medl. af B. f. A. d. G.s Aarhus Kreds og af Foreningens Repræsentantskab. — Har holdt Radioforedrag. Vinder i en Konkurrence om Plan til en Foreningshave i D. j. H., Aarhus Kreds. Studierejse i 1935 til Engl. (m. Arb. hos Jacob

Nielsen), Frankr., Belg., Holl. og Tyskl. — Gift m, Kommunalærerinde Thyra C., f. Stranddal.

Lit. Virks.: Dyrk. Planter under Glas, 1944, 62 S. Fra 1944 Red. af »Gartneren«. Fast Medarb. v. en Række Dagblade. Art i Fagpressen.



305. **Johanne Eilertsen**, gift **Wessel Larsen**, f. 28. Jan. 1912 i Jakobshavn paa Grønland F.: Læge. Realeks. 1929 Elev hos Hdlgt. K. Poulsen Nørbjerg, Tranebjerg, derefter 1930—31 hos J. Arnt, Egaa ved Risskov, 1931—32 i Ldbh.s Have og 1932 paa »Emdruphøj«. (I). Sommeren 1935 i Schweiz og paa Studierejse i Frankrig. I 1936 arbejdet ved Anlægsgartneri og Bindi; midlertidig ansat i Bot. H. Fra Foraaret 1937 til Efteraaret 1941 Laborant i A/S Vilh. Hansen & Co., Kbh. Fra 1941—45 drevet Handelsgri i Herstedvester pr. Taastrup; Jorden derefter forpagtet ud.

— Den 1. Aug. 1937 gift m. E. Wessel Larsen, der er Assistent i A/S Nordisk Diesel Auto, Kbh.



306. **Elisa Færch**, f. 9. Nov. 1911 i Kbh. F.: Fabriksbestyrer E. F. Realeks. 1929 Elev i Haven v. »Ankerhus« i Sorø, 1930 i »Fragaria« i Hellerup, 1931 hos M. Jørgensen i Grejsdalen og i 1932 Ldbh.s Have. (I). I 1935 sammen med Nr. 305 i Schweiz og Frankrig. 1936—37 Gt. og Lærerinde ved Mariaforbundets Kursus, »Bavnehøj« ved Jægerspris. 1937—41 Leder af Havefrøafdelingen i Loll.-Falsters Frøhandel, Nyk. F. 1938—40 tillige Lærerinde paa Frugtavlensk. i Frejlev. I Sommeren 1941 gjort Volontærtjeneste paa Ebberødgaard. Fra 15. Okt. 1941 til 1. Sept. 1944 Gartnerleder paa Statsungdomslejren »Sølyst«, Jyderup. Uddanner sig til Bibliotekar.

Lit. Virks.: Art. i G. T.



307. **Ejgild Frode Glass**, f. 12. Okt. 1911 paa Fbg. F.: Komponist L. G. Mellemskoleks. 1928—30 Elev i Hellerup Plsk., 1930—31 i Sølyst Have, Klampenb. 1931—32 hos Hdlgt. N. J. Brandt, Brønshøj. 1932 i Ldbh.s Have. (I). 1935—37 Lærer paa Vilvorde. Fra 1. Apr. 1937 til 1. Juli 1943 Undergt. v. Kbh.s Begravelsesvæsen. Fra 1. Juli 1943 ansat paa Stadsgartnerens Tegnesteue, Kbh. Har været Lærer v. Aftensk. i Hørsholm. — I 1936 paa Studierejse til Engl. — Den 13. Apr. 1938 gift m. Jenny G., f. Jacobsen.

308. **Sven Gustaf Gréen**, f. 9. Dec. 1905 i Stockholm. F.: Direktør v. Experimentalfältets Trädgårdsskola J. G. Realeks. 1921—23 Elev i Vassbo Trädskola, Ornäs. 1923—24 paa Drottningholm. 1924—26 — med Afbrydelser p. G. a. Militærtjeneste — v. Stockholms Parkvæsen. 1927—29 i Trädgårdsföreningen, Göteborg. 1929—30 hos Frugtavlser Schmitz-Hübsch, Merten v. Bonn. Derefter 2 Aar paa Adelsnäs Trädgårdsskola, Eks. derfra i 1932. Efter Eks (I m. Udm.) ansat som Ass. hos Frøfirmaet W. Weibull A. B., Landskrona. Fra 1. Okt. 1945 Trädgårdsdirektör og Föreståndare for Kungl. Lantbruksakademiens Trädgård og Trädgårdsskola, Experimentalfältet v. Stockholm. I 1946 Medl. af en Komité ang. Havebrugsundervisningen og Forsøgsvæsenet i Sverige. Fortsatte Studierne paa et Specialkursus m. Arvelighedslære som Hovedfag og blev i 1944 mag. agro. — Den 12. Okt. 1935 gift m. Göta G., f. Lundqvist. — Studierejser, foruden til Tyskl., til mange af Europas Lande og Nordafrika.



Lit. Virks.: Trädgårdsredskap I og II, Stockholm 1936 og 37, 44 og 76 S.; Perenna Växter, Stockholm 1937, 211 S.; Liljor, Kbh. 1945, 128 S. sammen med Arvid Nilsson: Sommarblommor på Weibullsholm. Art. i Dags- og Fagpressen.

309. **Sigurd Larsen Grøn**, f. 11. Sept. 1905 i East Camden, New Jersey, U. S. A. F.: Kommunegartner P. C. L. G. (Nr. 123). Præliminæreks. 1920—21 Elev hos Hdlgt. H. Christensen, Nyk. S. 1921 hos Faderen. 1921—22 hos Hdlgt. A. Jensen, Holbæk. 1922—23 hos O. Hansen, Tølløse. 1923—24 hos Hdlgt. Alfred Petersen, Roskilde. 1924—25 hos Hdlgt. Gregers L. Petersen, Vanløse. Som Medhj. arb. paa Vestre Kgd., Kbh. i 1925 og 1928. 2½ Aar i Frankrig med Arbejde i Plsk. hos Royer og G. Truffaut, Versailles, som Anlægsst. hos Toutin et Roussel i Paris og endvidere Ansættelse som Fleuriste i Paris og Nizza. 1931—32 hos Havearkt. Erstad-Jørgensen, Kbh. Efter Eks. (II) i 1935—36 honorarl. Medhj. i Bot. H. 1936—38 Undergt. v. Kbh.s Begravelsesvæsen. Fra 1938 selvstændig Virksomhed som Havearkitekt og Forpagter af Handeltgartneriet »Dahlia«, Holbæk. — Fra 1942 Form. f. Ø. H., Holbæk Kreds. — Studierejser til Tyskl., Holl., Belg., Frankr., Ital., Schweiz, Østrig, Norge og Sverige. — Den 1. Aug. 1937 gift m. Ragnhild L. G., f. Jørgensen.



Lit. Virks.: Art. i G. T., H. B. K. og Dagspressen.

310. **Karner Christian Hagelund**, f. 21. April 1913 i Sæddinge pr. Rødby. F.: *Handelsgartner M. C. H., Ribe. Realeks. Handelseks.* 1929 Elev hos Faderen, dernæst i Orebygaards Have og i Karl G. Hansens Plsk. i Kolding. Efter Eks. (I) overtaget Faderens Gartneri. Fra 1941 Anlægsgt. med Bopæl i Tønder. Aktiv Deltager i Modstandsbevægelsen i Forsommeren 1945 og derefter i ca. 1 Aar knyttet til Bevægelsens Kontor i Tønder. — Studierejse til Holl. i 1935. Har været Lærer v. Aftensk. i Ribe. Rejste i Aug. 1946 til Brasilien, hvor det er H.s Hensigt at arbejde med Forsøgsvæsen. Har faaet Ansættelse paa en Ejendom, hvis Jordbrug han skal reorganisere.

311. **Erik Andreas Riewert Wibroe Iwersen**, f. 31. Dec. 1911 i Kbh. F.: *Regnskabsfører A. R. W. I. Realeks.* 1929—31 Elev hos Hdlgt. Th. Suhr, Kastrup. 1931—32 i Ldbh.s Have. 1932 hos Hdlgt. Chr. Asmussen, Rødovre. (II). 1935—36 Ass. paa Hornum Forsøgsst. 1936—37 honorarl. Medhj. i Bot. H. Fra 1. Apr. 1937 ansat v. de kommunale Anlæg i Gentofte. Driver privat Anlægsgtri. — Har ledet Studiekredse i Botanik.

Lit. Virks.: Art. i Vore Kirkegaarde.

312. **Niels Ebbe Koch**, f. 10. Jan. 1911 i Kbh. F.: *Læge K. Præliminæreks.* 1929—30 Elev hos Hdlgt. C. H. Koch i Kbh. derefter 1931—32 paa Gisselfeld og 1932 hos Chr. Christiansen i Husum. (I). Fra Foråret 1935 Hdlgt., »Stanghøj« pr. Taastrup. — Gift i 1935 m. Bodil K., f. Drescher.



313. **Eric Valdemar Lind**, f. 17. Dec. 1905 i Risinge i Østergötland. F.: *Hdlgt. Realsks.* 1922—24 Elev hos Faderen, derefter 1924—25 i Linköpings Trädgårdsförening og 1927—28 i Trädgårdsföreningen i Göteborg. 1929—30 Elev paa Alnarp, hvorfra L. er Exam. trädgårdsmästare. 1931—32 i Frankrig (I). 1. Marts 1935 Ass. og fra 1. Apr. 1937 Sekretær for Sveriges pomologiska förening i Stockholm. Fra 1. Jan. 1940 Trädgårdskonsulent för Østergötlands läns hushållningssällskap, Linköping. Fra 1942—44 Orlov og som Sagkyndig i Havebrug tilforordnet Statens livsmedelskommission, Stockholm. — Studierejser til Norge, Finl., Tyskl., Holl., Belg., Engl., Frankr., Span., Schweiz, Ital., Jugoslav., Østrig og Czechoslovak. — Den 17. Apr. 1938 gift m. Hildur L., f. Petterson.

Lit. Virks.: Red. f. Sveriges pomologiska förenings årsskrift og Fruktodlaren 1937—40. Red. f. Samleværket Svenska trädgårder 1939. Art. i S. p. f. å. Art. i Fagpressen m. v.

314. **Sigrid Meidell, gift Brinchmann**, f. 4. Jan. 1907 i Rosendal i Hardanger i Norge. F.: Skibskaptajn K. W. A. M. Middelskoleeks. Fa. gene Norsk og skriftl. Matematik til Eks. Artium. $\frac{1}{2}$ Aars Handelssk. 1929 Elev hos Anlægsst. V. Holbek i Antibes, Frankrig, derefter i et Gartneri i Tønsberg, 1931 i Haven ved Rosendal i Hardanger, 1931—32 hos Hdlgt N. A. Palmkvist i Vanløse og 1932 hos Aksel Olsen i Kolding. (I). Efter Eks. i 2 Aar ansat hos Anlægsst. Grobstok v. Oslo og dér mest arbejdet m. Formering og Eksp. af Stauder. Drev i 1937—41 sammen med Ægtefællen kombineret Gartneri og Gaardbrug i Arna v. Bergen. — Den 9. April 1936 gift m. Gartner Brinchmann. — Nu bosat i Skotterud St. paa Kongsvingerbanen. — Husmoder.

315. **Aage Nielsen**, f. 24. Okt. 1909 i Randers. F.: Socialinspektør N. Mellemskoleeks. Vinterkursus paa Vilvorde i 1929—30, 1924—26 Elev i Kommunens Gartneri i Randers. 1926—28 hos Hdlgt. C. Nebel, Randers. 1928—29 hos Hdlgt. P. Sørensen, Viborg. 1929 hos Hdlgt. Jansson, Holte. 1930—32 arb. paa Holmens Kgd. (II). Fra 1. Apr. 1935 Ass. hos Haveinspektøren og fra 1. Apr. 1938 Fuldmægtig i Inspektoratet f. De off. Lysthaver. Fra 1. Apr. 1945 Sekr. f. Fællesraadet for Havekunst. — 1935, 38 og 46 Studierejser til Sverige. Har holdt Radioforedrag. — Den 28. Marts 1945 gift m. Anna N. f. Majlund.



316. **Mogens Stahl Schmidt Nielsen**, f. 16. Jan. 1909 i Randers. F.: Kommunalærer N. Realeks. Vinteren 1937—38 paa Ollerup Gymnastikhøjsk. og 1930—31 paa Beder Gartnersk.. 1924—26 Elev i Randers Kommunes Gartneri. 1926—27 hos Hdlgt. H. Larsen, Randers. 1928—29 hos Hdlgt. Sv. Bruun, Glostrup. I 1929—30 i U. S. A. Efter Hjemkomsten atter Arbejde i det komm. Gartneri i Randers m. fl. St. (II). 1936—38 Ass. i Randers Kommunegtri. Derefter ansat hos Havearkt. C. Th. Sørensen, Kbh. Fra 1. Sept. 1939 Kirkegaardinspektør i Næstved. Tillige Virksomhed som Havearkt.



Form. f. Gartnerne Beskæftigelsesudvalg i Sydsj. Medl. af B. f. Ø. H., Næstved Kreds. Repræsentant i A. d. G. Medl. af Arbejdsudv. i Foreningen af Kirkegaardinspektører. Lærer v. Aftensk. i Randers og Næstved. — Studierejser til Tyskl. og Sverige 1938. — Gift m. Keramiker Grethe S. N., f. Christiansen. Fru N. har egen Keramikfremstilling: »Balskelev Keramik«.

Lit. Virks.: Art. i Fag- og Dagspressen.



317. Anker Lawaetz Pors, f. 9. Juli 1909 i Kolding. F.: Købmand M. Th. P. 1924—26 Elev i »Stormly«, Vanløse. 1926—27 i Ldbh.s Have. 1927—28 hos Hdlgt. Sofus Mohr, Kbh. 1928 hos Hdlgt. Thorvald Petersen, Kbh. 1930 hos J. P. Hartman i Gent. Sommeren 1931 hos Havearkt. Erstad-Jørgensen. $\frac{1}{2}$ Aar i Privatgt. i Berlin. 2 Aar v. Handelen. Efter Eks. (III) arb. paa Vestre Kgd. i Kbh. 1935—36 Repræsetant f. Frøfirmaet Østergaard, Stensballe, v. Horsens. 1936—37 ansat hos Thomas Madsen & Co., New York, U. S. A. Fra 1. Okt. 1937 Generalagent for A. Sluis,

Enkhuizen, og samtidig indtil 1. Okt. 1941 Salgschef for Pindstrup Mosebrug. Fra 25. Jan. 1941 Grosserer m. Bopæl i Aarhus. — Kass. i F. af d. H., Jydske Kreds. — Studierejser i Tyskl., Holl., Belg. og Frankr. — Den 7. Okt. 1936 gift m. Karen P., f. Kronvold.



318. Asger Stets, f. 5. Febr. 1912 paa Fbg. F.: Restauratør W. O. S. Mellemskoleeks. 1930—31 Vinterkursus paa Vilvorde. 1927—29 Elev hos Hdlgt. A. Gregersen, Amager. 1929—30 paa »Fragaria«, Hellerup. 1930 og 1931—32 i Vilvordes Gartneri. Sommeren 1932 hos Havearkt. Erstad-Jørgensen. (I). Sommeren 1935 Medhj. hos Konsulent Lars Hansen, Aagaard. 1935—36 Ass. hos Avlsleder C. Gøhrn, A/S L. Dæhnfeldt. Derefter Kursus paa Ldbh. m. Planteforædling som Speciale. Sommeren 1934 Rejser i Tyskl., Holl., Belg. og Engl. 1937 Understøttelse fra

Laurits Andersens Fond til en Rejse til Udlandet for at studere Havefrøavl. 1938—40 Forædlingsleder hos L. Dæhnfeldt. 1940—41 Forretningsfører for Frøfirmaet Thomas Madsen & Co., Vedbæk. Fra 5. Febr. 1941 Grosserer med egen Virksomhed: »Dansk Havefrøexport«, der driver Avl og Eksport af Køkkenurtfrø. Har tillige fra 15. Febr. 1943 i Kompagni m. en Broder (Hugo S.) aabnet en Forretning i Lyngby under samme Navn og m. indenlandsk Salg for Øje. Bopæl: Kbh. — 1935—36 Lærer v. Aftensk. i Stige og Bellinge.

Lit. Virks.: Referent vedr. Havebrugsforsøg til N. J. F. Art. i G. T. og D. u. G.

1936.

319. **Kaj Emil Hau Andersen**, f. 15. Febr. 1911 i Lemvig. F.: Maskinmester A. P. H. A. Realeks. Handelseks., 2. Del. 1927—30 Elev i en Bank. 1930 Gartnerelev paa Wilhelmsborg, Beder. 1930—31 hos Hdlgt. H. Andersen, Nors. 1931—32 i Gartneriet v. Rosenholm pr. Hornslet. 1932—33 hos Hdlgt. Otto Knudsen, Holstebro. 1933 i P. Kruses Plsk., Mundelstrup. Efter Eks. (II) arb. v. de kommunale Anlæg i Kbh. og paa Vestre Kgd. i Kbh. Fra 1. Juni 1944 konstit. Gartnerass. under Stads-gartneren i Kbh. Fast ansat i 1946.



320. **Troels Tage Erstad**, f. 3. Juli 1911 paa Fbg. F.: Havearkitekt E. Erstad-Jørgensen (Nr. 106). Artium. 1929 og 1931—32 Elev hos Faderen. 1929—30 paa Gisselfeld. 1932 i Aksel Olsens Plsk., Kolding. Forlod efter at have bestaaet første Del af Eks. Højskolen et Aar og arbejdede da for Havearkt. C. Th. Sørensen. Efter Eks. (I) Havearkitekt. Kompagnon med C. Th. Sørensen en kortere Tid. 1936—37 og 1939—40 Tegneass. v. Ldbh.s Havebrugsafd. 1940—45 en Del større Arb. i Kompagniskab med G. N. Brandt, Fra 1944 Medl. af B. og Sekr. f. D. kgl. d. H. samt af B. f. D. s. d. H. og Fællesraadet f. Havekunst. Fra 1945 Medl. af Kunstnersamfundet og Sekr. f. og fra 1946 Næstform. f. D. Havearkitektforening og fra 1946 Medl. af B. f. Foreningen til Hovedstadens Forskønnelse. — Studierejser til Tyskl. 1929, Engl. 1930 og Sverige 1935. — 1935—39 gift m. Havearkt. Aude E., f. Winther. Ægteskabet opløst. Den 13. Juni 1941 gift m. Havebrugskandidat Edel E., f. Hecht-Nielsen (Nr. 435).



Lit. Virks.: Red af Havekunst 1940—45. Fra 1939 Red. af Berlingske Tidendes Haveside. Medred. af Berlingske Have-Leksikon. Medarb. v. N. i. H. 5. Udg. Art. i Fag- og Dagspressen.

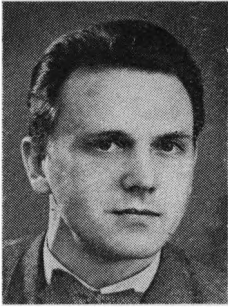

321. Kai Viggo Erdmann Furst, f. 3. Jan. 1913 i Kbh. F.: Korpsofficiant F. Realeks. 1929—31 Elev hos Hdlgt. Aug. Hansen, Kastrup, 1931—33 i Kbh.s Kommunes Gartneri og Planteskole. 1933 i Hørsholm Plsk. (I) 1936 paa Studierejse m. Arbejde i England. Fra Maj 1937 ansat paa Kontoret hos Stadsgt. i Kbh., fra Okt. 1939 Ass. og fra April 1943 som Overgartner. Desuden selvst. Havearkt. — Fra 1936 Lærer ved Tekn. Sk. i Taarnby. 1938 paa Studierejse til Belg. I 1943 paabegyndt Udd. ved Kunstakademiets Bygningssk. 1944—46 Næstform. i Foren. af yngre Havearkt.; Medl. af Foreningens Udvalgt. vedr. Havearkitektudd. — Den 6. Sept. 1940 gift m. Kathe F., f. Lind.
Lit. Virks.: Art. i Hk. og Haveark.



322. Friedrich Heinrich Gulløve, f. 27. Sept. 1912 i Aabenraa. F.: Fuldmægtig Th. G. Mellemkoleeks. Artium v. Techn. Hochschule i Karlsruhe. Tog samme Sted den 23. Juni 1944 Doktorgraden, Dr. rer. nat., paa en Afhandling om Vækststoffer anvendt ved Stiklingformer. — 1928—31 Elev hos Hdlgt. Hans Kraft, Aabenraa, 1931—32 hos Hdlgt. A. S. Pedersen, Kolding. 1932—33 hos Hdlgt. Chr. Jacobsen, Aabenraa. Sommeren 1933 i Bot. H. Efter Eks. (II) i 1936 Gt. paa Ordrupgaard. 1936—38 ansat i Arboretet i Hørsholm. Fra 1. Novb. 1938 Ophold i Tyskl. 1938—42 Forvalter hos Freiherr A. v. Solemacher, Antweiler i Rhinlandet. 1942 Vidensk. Ass. ved Kaiser Wilhelm Institut für Züchtungsforschung i Müncheberg, Mark. Fra 1. Nov. 1942 Vidensk. Ass. ved Institut für Wiechholz und Cellulosepflanzenzüchtung, Techn. Hochschule Karlsruhe. Fra 1943 Afdelingsleder og stedfortrædende Direktør i Reichsinstitut für Forstpflanzenzüchtung, Houstka i Altbunzlau v. Prag. — Vendte hjem i Forsommeren 1945 og købte et Gartneri i Avnbøl i Sønderjyll. — Studierejser i Tyskl. 1938, Sverige 1940 og Alpelandene og Slovakiet 1942. — Den 12. Dec. 1936 gift m. Inga G., f. Moberg.
Lit. Virks.: Art. i G. T., Der Züchter og Angewandte Botanik.

323. **Hans Erik Zinglersen Hansen**, f. 24. Juni 1913 i Skelskør. F.: Cigarhandler Chr. M. H. i Aalborg. 1929—31 Elev hos Hdlgt. Th. Kristensen i Klarup, 1931—33 hos H. Wang i Aalborg og 1933 i Lomborgs Plsk. i Aalborg. (III). 1. April 1936 ansat v. d. kommunale Anlæg i Aalborg; fra 1. April 1939 som Afdelingsgartner. Forlod Stillingen den 1. April 1944 og startede sammen med en Kompagnon et Anlægsgartnerifirma i Aalborg, som H. nu driver alene. — Medstifter af D. u. G. i Aalborg og Sekr. ssts. indtil 1. Sept. 1933. — Studierejse til Tyskl. i 1939. — Den 10. Dec. 1939 gift m. Grethe H., f. Lindholm.



324. **Svend Otto Jensen**, f. 28. Marts 1911 i Aarhus. F.: Postmester i Nysted. Artium. 1930—31 Elev i Lollands Frugtplantage, 1931—32 hos J. M. Jensen, Kildebrønde, 1932—33 i Ldbh.s Have og Sommeren 1933 i D. T. Poulsens Plsk. i Kvistgaard. Efter Eks. (II) i Sommeren 1936 i D. T. Poulsens Plsk. i Kvistgaard. I Foraaret 1937 Best. af Hornbeby Frugtplantage i Hornbæk. Derefter i Hørsholm Plsk. Fra 1. Dec. 1938 til Foraaret 1940 Hdlgt. i Kirkelte v. Karlebo. Tog Arbejde i Hamborg og kom herfra til Chr. Feys Plsk. i Rhinlandet. Kom derefter til den tyske Havebrugshøjskole Geisenheim som Afdelingsgt. Var i Efteraaret 1943 Kreisobstbauinspektor i Königshofen, Grabfeld i Mainfranken. Kom derefter til Cellulose-Forskningsinstitutet v. Den tekn. Højskole i Karlsruhe, men vendte atter tilbage til Geisenheim, hvor J. formentlig befandt sig ved Tysklands Kapitulation. Har særlig arbejdet med at undersøge Former af Blommesorten Alm. Sveske. Var i Sommeren 1946 den amerikanske Besættelsesmagts Tillidsmand paa Frugtplantagen Abtsweinberg, Wiesbaden-Schierstein. — Det var J., der først fremkom med Tanken om Oprettelsen af en Regens for Havebrugsstuderende ved Ldbh. — Blev 1944 gift med en tysk Dame.

Lit. Virks.: Art. i Fagpressen.

325. **Morten Svend Aage Ellehaug Jørgensen**, f. 5. Juni 1911 i Nyk. F. F.: Inspektør L. J. Realeks. 1930 Elev paa Asmildkloster Landbrugsskole (Kursus for Skovfogedelever). 1930—31 Skovfogedelev paa Bregentved. 1931—33 Gartnerelev paa Gisselfeld. 1933 i »Stormly«, Vanløse. Efter Eks. (I) Avls- og Forædlingsleder i Fimaet A. Hansen, Kastrup. — Studierejse til Tyskl. 1937. — Den 27. Juni 1934 gift m. Lilly J., f. Hansen. — Bopæl i Virum.

Lit. Virks.: Art. i Dagspressen samt i Frøavlsblade.





326. **Johan Lange**, f. 1. Marts 1911 i Ribe. F.: Adjunkt J. L. Artium 1929. Filosofikum 1930. Vinterkursus paa Askov 1932. Studerede Botanik v. Universitetet i Kbh. og tog i 1946 Magisterkonferens. 1930 Elev hos Hdlgt. A. Lorenzen, Ribe. 1931—32 paa Blangstedgaard, Sommeren 1933 Gt. v. Askov Højskole. Efter Eks. (I m. U.) i 1936—37 Ass. paa Spangsbjerg Forsøgsst. 1937—38 honorarl. Medhj. i Bot. H. 1938 Medhj. i Bot. H. i München. Vinteren 1938—39 Lærer paa Beder Gartnersk. 1939—43 Ass. paa Kontoret i Ldbh.s H. Fra 1. Apr. 1943 Redaktør af Ordbog over Danmarks Plantenavne. Fra 15. Apr. 1946 desuden Ass. i systematisk Botanik hos Professor Kai Gram, Ldbh.

Lærer i Botanik v. forsk. Kursus i Kbh. Underviser i Plantenomenklatur v. Ldbh.s Havebrugsafdeling. Sekr. i Plantenavneudvalget. — Studierejser i Sydtyl. 1938. I Mellemitalien Apr.—Aug. 1939. — Den 3. Apr. 1944 gift m. Lærerinde Rigmor Fabritius Winde L., f. Thaning.

Lit. Virks.: Medred. af Havebrugsforskning. Bot. Medarb. v. Ordbog over d. danske Sprog, v. Berlingske Have-Leks. og v. Undervis-Haandbog samt N. i. H. 5. Udg. Har skrevet til Brug v. Undervisningen paa Ldbh. en Ordliste og Plantenomenklatur (duplikeret). — Art. i Fag- og Dagspressen.



327. **Antonie (Tonna) Madsen**, gift Billeschou-Hansen, f. 12. Febr. 1912 i Østoft, Maribo Amt. F.: Proprietær E. M. Mellemskoleks. 1929—30 Elev i Knuthenborg Gartneri, 1930 hos Hdlgt. H. Christjansen, Nakskov. 1930—32 atter paa Knuthenborg. 1932—33 i Guldborghave. Sommeren 1933 hos Hdlgt. H. A. Hansen, Thurø. Efter Eks. (I) en kort Tid hos Hdlgt. H. A. Hansen, Thurø; virker som Havearkt. og Anlægsst. — Den 26. Maj 1939 gift m. Sagfører, cand. jur. K. B-H., Saksjøbing.

328. Ernst Albert Magius, f. 3. Jan. 1912 i Hunseby Sogn, Loll. Broder til Nr. 353. F.: Skovrider N. C. W. M. Realeks. 1928—30 Elev i Knuthenborg Gartneri, 1930—32 i Guld-
borghave, 1932—33 i Mathiesens Plsk., Korsør, og Sommeren 1933 i Ldbh.s Have. (I). 1936—37 Gt. ved Statsungdomshjemmet »Braa-
skovgaard«. Fra 1. April 1937 ansat som Bestyrer hos Konsul P. E. Andersen paa Bamboo Forest Farms, Kenya (East Africa). Opholdt sig ved Besættelsen d. 9. April 1940 i Danmark og kunde derfor ikke vende tilbage til Afrika. Fra 1. Maj 1940 til 15. Aug. 1945 knyttet til Arboretet i Hørsholm, hvor M. arb. v. Skovtræforædlingen; rejste derefter igen tilbage til Bamboo Forest Farms. Fra 1946 Leder af Kinangop nurseries, Naivasha, Kenya. Har købt en Nabofarm, som drives for egen Regning. — Den 27. Juni 1937 gift i Mombassa m. Inga M., f. Hansen, †. Gift 2. Gang d. 13. Okt. 1942 m. Inger M., f. Ekman.



329. Bent Mickdahl, f. 28. Juli 1910 i Dortheasminde pr. Uldum. F.: Driftsbestyrer H. M., »Dortheasminde«. Realeks. 1930—31 Vinterkursus paa Vilvorde. Aftjent Værnepligt ved Livgarden, hjemsendt som Korporal. 1927—29 Elev i Lund Plsk. ved Horsens, 1929—30 hos Brdr. Hedelund i Nisted ved Odense og i Sommeren 1933 hos H. O. Larsen, Waltham Abbey ved London. (I). Sommeren 1936 Ass. paa Hornum Forsøgst. Derefter Studierejse til Tyskl., Holl., Belg. og Engl. Købte d. 13. April 1937 en Landejendom i Jexen v. Skanderborg, hvor M. driver Plsk. og Køkkengartneri. — Fra 1937—41 Lærer f. Gartnere v. Tekn. Skole i Aarhus. Fra 1941 Leder af Studiekreds i Havebrug f. Kolonihavefolk i Silkeborg. Fra 1. Nov. 1945 Sognefoged i Adslev Sogn. — Den 7. Dec. 1940 gift m. Gerda M., f. Madsen.



Lit. Virks.: Medarb. v. N. i. H. 5. Udg. Art. i G. T.



330. **Karen de Mylius**, f. 12. Aug. 1906 i Kbh. F.: Oberstløjtnant E. de M. Pigeskoleeks. Kursus for Smaabørnslærere 1942—43. 1930—32 Elev i D. kgl. d. H.s H. 1932—33 i Vallø Stiftshave. (II). I 1937 Gt. paa Dansk Sygeplejersaads Rekreativshjem i Vedbæk. I 1938—39 arb. v. Statens Plantepat. Forsøg, Lyngby. Derefter Privatkons. i Holte. 1944 arbejdet i J. E. Ohlsens Enkes Plantepat. Laboratorium. Derefter beskæftiget i Arboretet i Hørsholm. Bopæl i Vallerød pr. Rungsted. — 1937 Studierejse til Engl. og Holl.



331. **Henrik Nielsen**, f. 29. Jan. 1915 i Gummerup i Køng Sogn. N: Gartner Fr. N. i Odense. 1929—31 Elev hos Faderen, 1931—33 hos Hdlgt. Emil Hansen i Bolbro ved Odense og 1933 hos Hdlgt. Chr. Sørensen i Odense. (I). 1936—38 Ass. hos Havebrugskons. P. Chr. Andersen i Hjørring. Efter Aftjening af Værnepligt i 1938 rejste N. til Island, hvor han bestyrede Stefan Arnasons Gartneri »Syðri Reykir«. Fra 1. Apr. 1940 atter Ass. hos Konsulent Andersen. Fra 1. Sept. 1941 Konsulent f. Ø. H., Holbæk Amt. — Var i 3 Vintre Lærer v. Aftensk. f. unge Gartnere i Hjørring.

Aktiv Deltager i Modstandsbevægelsen; sad fængslet i Frøslev.
Lit. Virks.: Medarb. v. Landbrugets Bierhverv. Art. i G. T., Ha., Nordj. Landbrug og i Dagblade.



332. **Henry Evald Nielsen**, f. 1. Aug. 1911 i Østermarie. F.: Husmand A. P. N. 1927—29 Elev hos Hdlgt. M. J. Bjerregaard i Neksø, 1929—30 i »Frugtplantagen« i Frederikssund, 1930—31 hos I. Blomberg i Hillerød, 1½ Aar hos Hdlgt. W. Olsen i Grenaa og ½ Aar hos Hdlgt. C. Laursen, ssts. (I. m. U.). 1936—37 Ass. paa F. D. B. & D. L. F.s Forædlingsgartneri »Toftø« i Taastrup. 1937—38 honorarl. Ass. i Bot. H. Fra 1. April 1938 Undergt. v. Kbh.s Begravelsesvæsen. — Den 4. Juni 1938 gift m. Vera N., f. Graff.

Lit. Virks.: Art. i Vore H., D. H. 3, G. T., Hk., Husmanden og i Dagspressen.

333. **Volmer Rud Nielsen**, f. 13. Dec. 1912 i Kolding. F.: Snedker J. A. N., Aarhus. Mellemkoleeks, 1928—29 Elev paa »Krathuset«, Risskov. 1929—31 i Kommunens Gtri., Aarhus. I 1931—32 i Aksel Olsens Plsk., Kolding. Afbrød Studiet et Aar og arbejdede da atter hos Aksel Olsen samt hos Havearkt. Erstad-Jørgensen. (I). 1936—42 ansat som Havearkt. hos Stadsgartneren i Aarhus. Fra 1. Aug. 1942 Kirkegaardssinspektør i Horsens. — Studierejse til Sverige i 1939. — Den 6. Okt. 1937 gift m. Karen Marie R. N., f. Jensen.

Lit. Virk.: I 1937—42 Red. af Havesiden i Aarhus Stiftstidende. Art. i Hk.



334. **Willy Johannes Nielsen**, f. 31. Dec. 1911 i Kbh. F.: Malermester. 1926—28 Elev hos Hdlgt. Edm. Clasen, Glostrup. 1928—30 hos Hdlgt. N. Kjærsgaard, Glostrup. 1930—31 Medhj. hos Hdlgt. N. Kistrup i Nakskov og derefter hos Hdlgt. Heise, Rødovre. Efter Eks. (II) fra 1. Apr. 1936 til 1. Apr. 1937 honorarl. Medhj. i Bot. H., Kbh. Derefter Anlægs- gt. med Bopæl i Glostrup. Fra 1. Nov. 1937 til 1942 Konsulent for Ø. H., Sorø og Holbæk Amter. Arbejdede derefter i Gartnerier og ved Handelsvirksomhed. Rejste i 1943 til Tyskl.; vendte hjem i 1945. Driver selvst. Gartneri og Frugtavl i Allindemagle v. Ringsted. Er tillige Kons. f. Frugtfirmaet Hans Lundby, Kbh.

Har været Lærer v. Aftenunderv. i Glostrup. Har holdt Radioforedrag. — Den 5. Dec. 1937 gift m. Elly N., f. Jørgensen.

Art. i G. T. m. v.



335. **Jørn Nissen-Petersen** (i 1946 som svensk Statsborger faaet Navnet afkortet til Nissen), f. 22. Juni 1914 i Kbh. F.: Hdlgt. J. N.-P., Vanløse. Mellemkoleeks. 1930—31. Elev hos Faderen. 1931—33 paa Bregentved. Sommeren 1933 Ophold i Liège i Belg. (I). 1936—37 arbejdet hos Hdlgt. C. Madsen, Cheshunt, Engl. Derefter et Aar i Ruzickas Inc. Rosengartneri, Chatham, New Jersey, U. S. A. Fra 1938 Medindehaver af Firmaet Nissen-Petersen & Mikkelsen, »Kettehøj« pr. Glostrup og Chef for Firmaets svenske Ad., Gartneriet »Solgården«, Kävlinge i Skaane. —



Studierejser i Europa og 1946 Amerika. — Den 4. Sept. 1940 gift m. Berta Pauline N., f. Svensson.

Lit. Virks.: Snitgrønt (A. d. G.), Kbh. 1946, 48 S. Medarb. v. N. i. H. 5. Udg. og Blomsterdyrkning under Glas. Art. i amerik. og skandin. Fagblade.

336. **Gunnar Leonard Gustav Roosvall**, f. 5. Juni 1905 i Dörby, Kalmar Län. F.: Läroverksadjunkt i Lidköping. Realeks. 1924—26 Elev hos Hdlgt. M. G. Andersson, Lidköping. Aftjent Værnepligt. 1927—28 i Trädgårdsföreningen i Göteborg. 1928—31 Elev paa Alnarp, hvorfra G. er Examinerat trädgårdsmästare. Efter Eks. (II) arb. i Mathiesens Plsk., Korsør. Fra 1. Jan. 1938 Trädgårdsmästare v. Forsøgsstationen i Råna, Sverige. Derefter ansat v. Trädgårdsseminariet i Lidköping som Gt. og Lærer. Gift.



337. **Carl Holger Schjærring**, f. 3. Juni 1911 paa Fbg. F.: Pastor H. E. S. 1929—30 Vinterkursus paa Beder Gartnersk. 1927—29 Elev hos Hdlgt. M. Nielsen i Oksbøl, 1930—31 i Ldbh.s Have og 1931 i D. T. Poulsens Plsk. i Kelleris. (III). Efter Eks. arbejdet paa Vestre Kirkeg. i Kbh. Fra 1. Okt. 1936 i nogle Maaneder Gt. paa »Seden Enggaard« ved Odense. I Sommeren 1937 Arb. i de komm. Anlæg i Gentofte. Derefter Gaardejer paa Bornholm: Sjellegaard, Olsker. — Har forskl. Tillidshverv indenfor Olsker Komm. — Gift m. Edith S., f. Kofoed (Sjellegaard).

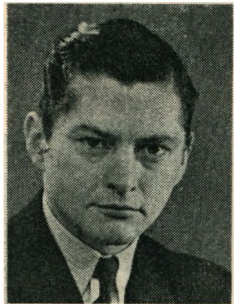

338. **Arne Berg Stauning**, f. 18. Sept. 1912 i Kbh. F.: Installatør. Realeks. Diplomprøven (Bogholderi) paa Translatørskolen 1937. 1929—31 Elev i Vestre Kirkegds Gartneri i Kbh., 1931—33 hos D. T. Poulsen i Kbh. og i Foraar og Sommer 1933 i Mathiesens Plsk., Korsør. (I m. U.). 1. April 1936 til 31. Marts 1939 honorarl. Ass. ved Ldbh.s Havebrugsafdeling (Afdelingens første, ordinære, statslønnede Ass.). Fra 1. April 1939 Insp. paa Ny Emdruphøj og Carlsbjerg Gartnerier i Lyngby. Fra 1. Jan. 1940 Sekretær f. Erhvervsraadet for Gartneri og Frugtavl og Leder af dettes Kontor. Har i en Aarrække for Lektor Frode Sørensen undervist i Bogføring for Havebrugsst. paa Ldbh. Har haft forskel. Foredrags- og Studiekredsaktivitet. Sekr. f. Storkøbenhavns Propaganda f. Gartneriprodukter. Fra 1945 Censor v. Ldbh. i Planteskoleledelse. — Sommeren 1936 paa Studierejse i Tyskl., 1937 i Engl., 1938 i Holl. og Belg.

— I Marts 1938 gift m. Havebrugskandidat Vibeke Refslund S., f. Thomsen (se Nr. 378).

Lit. Virks.: Har til A. d. G. skrevet: Vejledning i Regnskabsføring for Gartnere og Frugtavlere, Kbh. 1947, 64 S.

339. Carl Toxen Louis, Worm, f. 11. Febr. 1913 i Ordrup. F.: Hdlgt. C. T. W. Mellem-skoleeks. 1930—31 Elev hos Hdlgt. Edv. Svendsen i Kastrup, 1931—33 i Vestre Kirkeg.s Gartneri i Kbh. (I). 1. April 1936 Gt. og Lærer ved Salling Ungdomssk. i Jebbjerg. Fra 1. Jan. 1938 Gartnerassistent v. Middelfart Sindssygehospital. Tiltraadte 1946 en Stilling som Konsulent f. Fr.borg Amts samv. Husmandsf. — I nogle Aar Lærer v. den faglige Aftensk. i Middelfart. — Den 29. Okt. 1939 gift m. Inger W., f. Ravn. Bopæl: Uggeløse, Lyngø.



340. Asger Ærsøe, f. 25. Juli 1912 i Lyngby. F.: Ekspeditionssekr. i Toldetaten. P. Æ. Realeks. 1930 Elev hos N. W. Larsen, Lange-sø. 1931 hos Anlægsst. Voigt, Charlottenlund. 1931—32 hos Hdlgt. G. Christensen, Bispebjerg. 1932—33 i Hørsholm Plsk. 1933 i Ldbh.s Have. Efter Eks. (I) arbejdet paa Vestre Kirkegd., Kbh., hos Havearkt. Johs. Tholle, i Akademihaven i Sorø og i Hørsholm Plsk. 1938 selvstændig Handelsgartner v. Hørsholm. Fra 1941 Gartner paa Vesterbygaard pr. Jerslev. Fra 1. Maj 1946 Gartner v. Frederik VII's Stiftelse, Jægerspris. — Den 25. Febr. 1938 gift m. Havebrugskandidat Inger M. Bergen Sørensen (se Nr. 377). †. 2. Gang 1939 med en Søster til forannævnte.



Lit. Virks.: Medarb. v. den lille Konsulent. Art. i V. K. og Landet.

341. Hans Daniel Ørsted-Hansen, f. 8. Febr. 1910 i Charlottenlund. F.: Postmester, Ritmester af Res. H. D. H. Realeks. 1926—28 Elev i Gartneriet v. Næsgaard, Falster. 1928—29 i Bregtved Have. 1929—31 hos Chr. Olsen A/S., Odense. 1931—32 i Frankr., arbejdet hos Truffaut og Royer i Versailles. (II). Sommeren 1936 Ass. paa Kontoret i Ldbh.s Have. Derefter aftjent Værnepligt v. Gardehusarreg. Løjtnant af Reserven. Fra 1. Apr. 1938 Undergartner v. Kbh.s Begravelsesvæsen; m. fast Ansættelse fra 1. Okt. 1943. I 1945—46



indkaldt til Militærtjeneste. — Form. f. De Havebrugsstuderendes Forening 1935—36. — Studierejse til Tyskl. i 1936 og i 1939. — Den 12. Juni 1942 gift m. Kirsten Ø.-H., f. Løvenhaupt Hoffman.

Lit. Virks.: Forfatter af to af Statsradiofonien udsendte Hørespil. Art. i Fag- og Dagspressen.

1937.



342. **Vilhelm Ferdinand Zichau Andersen**, f. 2. Sept. 1913 i Kbh. F.: Kirkegaardsbetjent A. C. P. A. Realeks. 1930—32 Elev hos Hdlgt. Ove Mohr i Mørkhøj, 1932—33 hos D. T. Poulsen i Kbh. og i Sommeren 1934 i Bot. H. (I). 1. Apr. 1937 Undergt. v. Kbh.s Begravelsesvæsen. Fra 1. Marts 1944 Graver v. Glostrup Kgd. — Medstifter af og Havearkitekt f. »København og Omegns Anlægsgartnerforening«. Lærer v. Aftenundervisningen i Glostrup. — Den 5. Apr. 1939 gift m. Ruth A., f. Malmquist.



343. **Bent Flemming Stener Eriksen**, f. 10. Jan. 1913 i Damsholte paa Møen. F.: Gartner G. E., Marienborg. Præliminæreks. 1929—32 Elev i Gisselfeld Have. 1932—33 hos Hdlgt. F. Hansen, Vordingb. 1934 i Lollands Frugtplantage, Frejlev. I Sommeren 1934 arbejdet i Frankrig hos Konsul Haslund (se Nr. 130). (I). 1937 hos Østergaards Frøavl i Stensballe v. Horsens. Fra 1. Aug. 1937 Ass. i Firmaet A. W. Kirkebye A/S, Kbh. 1939 Konsulent og fra 1. Novbr. 1944 Disponent ssts. — Censorsuppl. v. Ldbh. — Studierejser til Frankr., Holl., Belg., Tyskl., Sverige og Finl. — Den 22. Okt. 1938 gift m. Else E., f. Strandberg. Bosat i Ordrup.

Lit. Virks.: Spiseløg (A. d. G.), Kbh. 1942, 51 S. Medarb. v. Landbrugets Bierhverv. N. i. H. 5. Udg. Art. i Fag- og Dagspressen.

344. **Jørgen Peter Zukunft Hansen**, f. 2. Nov. 1914 i Kbh. F.: Maskinmester C. P. H. 1929—32 Elev hos Hdlgt. P. Pedersen, Svendb. 1932—33 hos H. K. Hansen, Thurø. 1933—34 i Ldbh.s Have og i 1934 hos D. T. Poulsen. (I m. U.) 1937—40 Ass. i A/S. Chr. Olsen, Frøavl & Frøhandel, Odense. 1940—41 hos Frøfirmaet Ernst Benary, Erfurt. Fra 1. Okt. 1941 Forsøgsleder hos Firmaet Hjalmar Hartmann & Co. paa Gaarden »Vestergaard« i Glostrup. Lærer v. Aftenundervisningen i Glostrup. — Gift m. Aase H., f. Larsen.

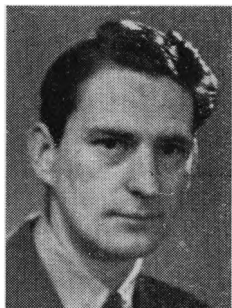

345. **Emil Hartmann**, f. 14. Nov. 1912 i Kbh. F.: Ingeniør R. P. H. Mellemskoleks. 1931—32 Vinterkursus paa Vilvorde. I Vinteren 1938—39 Kursus paa Frb. Handelsgymnasium og Sprogakademiet. 1929—31 Elev i Vilvordes Gartneri, 1932—34 i Bot. H. og i Sommeren 1934 hos J. P. Hartmann i Gent. (II). Fra 15. Marts 1937 Ass. paa Frøfirmaet J. E. Ohlsens Enkes Forædlingsgaard »Clausdal« i Herlev. 1939—41 Generalrepræsentant f. Skandinavien for Firmaet J. P. Hartmann i Gent. 1941 Fuldmægtig i Frøfirmaet Heinrich Schneiders i Stuttgart. Fra 1942 Konsulent f. Frøproduktion i Firmaet Hjalmar Hartmann & Co., Kbh. — Studierejse i 1938 til Holl., Belg., Frankr., Ital. og Schweiz. — Den 28. Dec. 1941 gift m. Grethe H., f. Moe-Larsen.



346. **Ferdinand Junggreen Have**, f. 19. Aug. 1912 Aabenraa. F.: Direktør F. N. H. Realeks. 1929—30 Skovfogedelev paa Bregentved Skovdistrikt, fra 1. Apr. til 1. Okt. 1930 Kursus for Skovfogedelever paa Asmildkloster Landbrugsskole, Viborg. 1930—31 atter Elev paa Bregentved Skovdistr. 1931—33 Elev hos Hdlgt. A. S. Pedersen, »Aalykke«, Kolding. 1933—34 hos Hdlgt. Svend Bruun, Brøndby Strand pr. Glostrup, 1934 i Karl G. Hansens Plsk., Kolding. Efter Eks. (II) en kortere Tid Arbejde i Ldbh.s Have, derefter aftjent Værnepligt. Fra Okt. 1937 til Jan. 1943 Ass. i Fællesudv. f. Prøvedyrkning af Køkkenurter. Derefter indtil 15. Okt. 1943 Avlsleder f. A/S »Urta«, Odense, hvorefter H. atter blev Ass. f. Fællesudvalget. Fra 1. Jan. 1945 Avlsleder og Konsulent f. Frøfirmaet N. Steffensen i Kolding. — I 1936 Studierejse til Tyskl., Frankr., Holl. og Belg. — Den 26. Dec. 1943 gift m. Solveig H., f. Christensen. Lit. Virks.: Forsøgsberetninger i Aa. f. G.





347. **Agnes Elisabeth Mariane Høigaard**, gift **Værløse**, f. 4. Nov. 1907 i Naurup i Salling. F.: Sognepræst, Provst H. N. H. Realeks. Kursus paa Vilvorde 1933—34. Eks. i Bogholderi og Handelskorrespondance fra Danmarks Brevskole. 1927 hos Hdlgt. Larsen, Aalestrup. Derefter selvst. Gt. i Aalestrup. Sommeren 1934 Medhj. hos H. Suhr, Taarnby. Efter Eks. (I m. U.) Handelsgartner i »Minde-lunden« v. Flakkebjerg. Fra 1. Juni 1942 til 1. Juni 44 tillige Konsulent f. Ø. H., Sorø Amt. — 1937 gift m. Forfatteren J. A. V., †.



348. **Ingwer Ingwersen**, f. 22. Sept. 1911 i Kbh. F.: Direktør A. I. Realeks. I 1928 Elev hos Hdlgt. Jensen, »Lundøly« i Hellerup, 1929—31 i Kbh.s Kommunes Gartneri og 1931—32 hos D. T. Poulsen i Kbh. Kom efter aftjent Værnepligt i 1932 til Ldbh., men afbrød Studiet i 1933 og begyndte at dyrke Champignon. I Sommeren 1934 arbejdet ved Anlægsgtri. Genoptog Studiet i 1934. (I). — Fra 1. Marts 1937—1. Sept. 39 ansat som Ass. paa Kontoret i Ldbh.s Have og tillige som Ass. ved Tegneundervisningen paa Ldbh.s Havebrugsafdeling. 1939—40 ansat hos Stadsgt. i Aarhus. 1940—43

arb. f. Statens plantepatol. Forsøg i Lyngby. Fra 1. Marts 1943 Tegner og Ass. hos Havearkt. Troels Erstad. Virker som selvst. Havearkt. Fra 1945 Planlægger og Tegner v. Hedeselskabets Regulering af Præstegaardshaver. — I tre Vintersæsoner Lærer i Anlægsgartneri ved Vilvorde.

Lit. Virks.: Art. i Dagspressen.



349. **Erik Skovby Jensen**, f. 19. Dec. 1910 i Aarhus. F.: Bogholder C. J. Mellemskoleeks. 1926—29 Elev hos Hdlgt. Kai Schjerup i Aabyhøj, 1929—30 hos Hdlgt. Chr. Asmussen i Rødovre og 1930 hos Hdlgt. C. H. Koch i Kbh. 1931 Eks. fra Vilvorde, derefter Ass. ved Tegneundervisningen og Staudegartner paa Vilvorde. Indskrevet paa Ldbh. i 1932, afbrudt Studierne 1. April 1933 for at overtage en Lærpost paa Vilvorde. Genoptog Studiet April 1935. (I). Fra 1. April 1937 Lærer paa Vilvorde. Lærer v. tekn. Skoler i Gentofte og Hørsholm. 1942 Lærer v. Lærerkursus i »De Un-

ges Kolonihaver«. Fra 1943 Repræsent. i A. d. G.s Strandvejs Kreds. Har tegnet og malet talrige Tavler m. m. til Undervisningsbrug. — Den 29. Dec. 1940 gift m. Else Grethe J., f. Buhl Jensen.

Lit. Virks.: Art. i Berlingske Have-Leksikon og D. u. G.

350. **Knud Mejer Jensen**, f. 17. Marts 1912 i Tølløse. F.: Førstelærer M. J. 1927—28 Elev paa Klank Efterskole, derefter ved Landvæsen. I 1929—30 Elev hos Hdlgt. S. J. Andreasen, »Solhøj« pr. Hedehusene, 1930—31 hos C. Thranes Enke i Thorslunde, 1931—32 hos Hdlgt. Chr. Asmussen i Rødovre og 1932—33 i Ldbh.s Have. I 1933—34 (med Afbrydelse p. G. a. Militærtjeneste) i D. T. Poulsens Plsk. i Kelleris. (II). 1937 Ansættelse ved Statens Væksthusforsøg i Virum. 1937—39 arbejdet v. Begravelsesvæsenet i Fbg. og Kbh. 1939—42 Disponent hos Planteskoleejer Asger M. Jensen Holmstrup. 1942—45 hos Stadsgartneren i Aarhus, beskæftiget ved Projektering og Beplantning. Fra Foraaret 1945 selvst. Havearkt. i Aarhus.

Lit. Virks.: Art. i Fag- og Dagspressen.

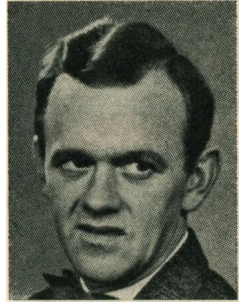

351. **Anne Marie Kaper**, f. 19. Apr. 1911 i Ordrup. F.: Borgmester, Dr. phil. Ernst Kaper. Artium. Kursus i Perspektivtegning og Havekunst. 1931—33 Elev i Ldbh.s Have. 1933—34 hos Hdlgt. A. S. Pedersen, Kolding. Sommeren 1934 i Kolding Plsk. (I). 1937—38 Ass. v. Spangsbjerg Forsøgsstation. 1939—40 i Ldbh.s Have. Fra 1. Apr. 1940 ansat paa Kontoret hos Stadsgartneren i Kbh. — Studierejser til Holl., Belg., Tyskl., Ital. og Engl.

Lit. Virks.: Art i D. u. G.





352. **Svend Ludvigsen**, f. 3. Maj 1908 i Kbh. F.: Adjunkt, Dr. phil. V. L. Realeks. Vinterkursus paa Vilvorde 1931—32. 1927—29 Elev hos Hdlgt. J. V. Fabricius, Glostrup. 1929—30 i Vilvordes Staudeafd. 1930—31 arbejdet paa en Gaard i Frankrig. 1932—33 og i Sommeren 1934 Medhj. hos Hdlgt. G. Ahrensberg, St. Magleby. Efter Eks. (II) i 4½ Aar arbejdet paa Mariebjerg Kgd. i Gentofte. Fra 1. Nov. 1941 Handelsingartner, »Poppelly«, Vridsløselille pr. Taastrup. — Gift m. Else L., f. Grønbech.

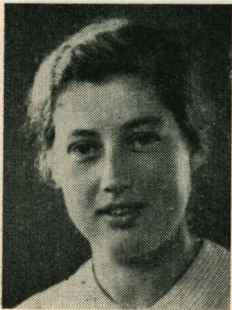

353. **Ulrikke (Ulla) Louise Magius**, gift **Eriksen**, f. 13. Nov. 1910 paa Knuthenborg. F.: Skovrider N. C. W. Magius. Realeks. 1926—27 Skoleoph. i Belgien og 1930—31 Oph. i Engl. 1931—32 Elev i D. kgl. d. H.s Have. 1932—34 i Vallø Stiftshave. Derefter en kort Tid i Hørsholm Plsk. Efter Eks. (I) Gartner paa Optagelseshjemmet »Breidablik«, Skaade v. Aarhus og derefter en Tid ansat v. Gentofte Kommune. I 1938 gift m. Maskiningeniør L. H. Berg og bosat i Tanganyika i Afrika, hvor Manden døde i 1941. Blev i 1944 gift m. Plantagebestyrer Eivind Eriksen (norskfødt),

»Yara«, P. O. Kiambu, Kenya Colony (East Africa). Var hjemme paa Ferie omkring Nytaar 1947.



354. **Povl Bruun-Møller** (tidl. Bruun Møller), f. 22. Apr. 1913 i Vejen. F.: Boghandler H. B.-M. Alm. Forberedelsesseks. Nordisk Lærerkursus paa Askov Højskole. 1929—31 Elev hos Hdlgt. P. Nielsen, Vejen. 1931—32 hos Hdlgt. A. S. Pedersen, Kolding. 1933—34 i Vilvordes Blomstergartneri. Sommeren 1934 i Bot. H. (I). Fra 1. Apr. 1937 Lærer v. Beder Gartnersk.. Fra 1. Nov. 1938 Konsulent f. Ø. H. med Bopæl i Kbh. — Lærer og fra 1946 Forst. v. Aftensk. i Kbh., Lærer paa Tekn. Institut og v. forsk. Kursus. Fra 1944 Censor v. Ldbh. i alm. Havebrugslære. Sekr. f. Ud-

valget af 1943 vedr. Havefrø. Har holdt Radioforedrag. 1945 Studierejse til Norge og Sverige. — Den 6. Nov. 1938 gift m. Eina B.-M., f. Nilsson.

Lit. Virks.: Den moderne Køkkenhave, Ø. H., 1943, 64 S. Forf. af Afsnittet om »Køkkenhaven« i Landbohaven. Medarb. v. Haven ved Gaard og Hus og N. i. H. 5. Udg. samt v. Landbrugets Brevskole. Medred. af Ø. H.s Havekalender. Art. i Fag- og Dagspressen.

355. **Bodil Friis Nielsen**, f. 12. Febr. 1911 i Aarhus. F.: Boghandler E. N. Realeks. 1931—32 Kursus paa Beder Gartnersk. 1932—33 Elev hos Hdlgt. E. Christensen, »Solhøj«, Aarhus, 1933—34 i D. kgl. H.s Have og i Sommeren 1934 i D. T. Poulsens Plsk. i Kelleris. (I m. U.). 1937—42 ansat i Østergaards Frøavl A/S, Stensballe v. Horsens. Fra 1942 Konsulent f. D. j. H. med Bopæl i Aarhus. Beskæftiger sig især med Udarbejdelse af Haveplaner.

Lit. Virks.: Art. i Fagpressen.



356. **Jens Hartvig Nielsen**, f. 6. Juli 1911 i Tømmerup v. Kalundb. F.: Husmand H. P. N. 1933—34 Kursus paa Roskilde Højskole. 1927—29 Elev hos Hdlgt. P. Jørgensen, Tjørnemarksg. v. Kalundb. 1929—30 hos Hdlgt. P. Chr. Møller, St. Magleby. 1930—31 hos Hdlgt. Aug. Hansen, Kastrup. 1931—32 hos Hdlgt. Aage Petersen, Kastrup. Efter Eks. (I) en kort Tid Arb. hos A/S Koma-Løg, Amager. Fra 9. Juli 1937 Leder v. Arbejdssk., Backersvej, Kbh. Fra 1944 Lærer v. Gartnerelev-Undervisningen i Kbh. og fra 1946 i Taarnby. — Den 8. Jan. 1938 gift m. Agnes N., f. Andersen.

Lit Virks.: Art. i Fagpressen.



357. **Erik Sell**, f. 3. Marts 1914 i Fredericia. F.: Togfører C. V. S. Mellemskoleeks. Forsk. Kursus. 1928 Elev hos Hdlgt. Vald. Rasmussen, Fredericia. 1929—31 hos Hdlgt. C. Pedersen, Fredericia. 1931—32 i Bot. H. 1932—34 hos M. Jørgensen, Grejsdalen (afbrudt v. Militærtjeneste). Efter Eks. (II). Ass. hos A. Krogh paa Rue Dalgaard v. Langesø. Medhj. hos Anlægsgt. S. O. Jørgensen, Fredericia. En Tid Anlægsgt. i Ry. 1939 Gartnerass. v. Holbæk Amts Arbejds- og Sindssygehospital. Fra 1. Marts 1942 Overgartner v. Kysthospitalet paa Refnæs. Virker ogsaa som Havearkitekt. — Form. f. Ø. H., Kalundborg Kreds. Lærer v. den faglige Aftenskole. Kons. f. Kolonihaveforbundet i Kalundborg. — Studierejser til Sverige og Tyskl. — Har holdt Radioforedrag. — Den 1. Marts 1942 gift m. Elna Sofie Christine S., f. Christiansen.

Lit. Virks.: Medarb. v. Kalundborg Folkeblad. Art. i Fag- og Dagspressen.





358. **Ole Erik Strandberg**, f. 11. Okt. 1911 i Ordrup. F.: Overlæge O. S. Realeks. 1931—33 Elev hos Hdlgt. H. B. Birch, Hellerup. 1933—34 i Lollands Frugtplantage i Frejlev. Sommeren 1934 i Mathiesens Plsk., Korsør. (II). 1937 Ass. i Fr.borg Slotshave. 1938 Medhj. i en Frugtplantage i Sussex i Engl. Fra 11. Nov. 1938 drevet Handelsgartneri og Frugtavl i Trørød. — Medl. af B. i den lokale Arbejdsgiverforen. — Studierejser i 1938 i Engl., Skotl. og Frankr.

Lit. Virks.: Art. i Fagpressen.

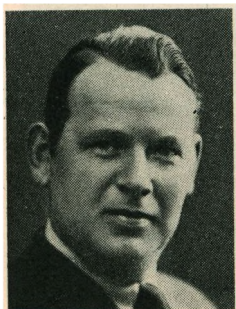

359. **Gabriel Sørensen**, f. 25. Nov. 1914 i Holbæk. F.: Stevedore S. J. S. 1930—33 Elev i Holbæk Plsk., 1933—34 i Ldbh.s Have og 1934 paa »Emdruphøj«, Kbh. (II). Foretaget Opmaalinger paa Oringe, Sorø Akademi o. a. St. Sommeren 1937 aftjent Værnepligt; 1939—40 paa Kornetsk. paa Kronborg. 1940—41 Bestyrer af Hdlsgr. »Sønderager« v. Lynge. Fra 15. Maj 1941 ansat v. Det danske Hedeselskab som Leder af Beplantningsarbejde. Fra 1. Juli 1942—45 Insp. og Leder af Hedeselskabets Regulering af Præstegaardshaver. Fra 15. Aug. 1945 Insp. ved Skovkontoret i Viborg.

(opr. af Skovrider Oldenburg). Bopæl i Viborg. — Den 13. Aug. 1941 gift m. Sonja Ellen S., f. Andersen.

Lit. Virks.: Art. i Dagspressen.

1938.



360. **Svend Hessel Andersen**, f. 31. Marts 1911 i Billund, Ribe Amt. F.: Gaardejer J. H. A. 1933—34 Vinterkursus paa Tommerup Højskoles Landbrugskursus. 1928—31 Elev hos Hdlgt. L. Andersen, Børkop. 1931—33 hos Hdlgt. Frydenlund-Pedersen, Silkeborg. 1934 Medhj. hos Hdlgt. Chr. Sørensen, Ejby v. Odense. Sommeren 1935 hos Hdlgt O. Pedersen, Gentofte. (I). Fra 1. Marts 1938 Forsøgsass. v. F. D. B. og D. L. F.s Forsøgsgartneri »Toftø« i Taastrup. — Har været Lærer v. Tekn. Skole i Glostrup og i Taastrup. Studierejse til Sverige og Norge i 1937. — Den 12. Maj 1940 gift m. Marie A., f. Dalsgaard.

361. **Arne Diemer**, f. 17. Okt. 1910 i Stockholm. F.: Lektor A. M. D., Haderslev. Real-eks. 1927—29 Elev hos Hdlgt. A. Sams, Krusaa. 1929—30 hos Chr. Olsen A/S, Odense. 1930—32 Hdlgt. Sinius-Clausen, Vanløse. 1932 34—Medhj. hos D. T. Poulsen, Kbh. Maatte p. G. af Sygdom afbryde Studiet et Aar (I). 1938—39 i Bot. H. 1939—41 Arbejdsleder i Hedeselskabets flyvende Korps (Læplantning). 1941—42 Gt. paa Seden Enggaard v. Odense. 1942—44 Gt. paa Ravnholt, Fyn. Fra 1. Marts 1944 Havebrugskonsulent for Plantingsselskabet »Sønderjylland«. Fra 1. Jan. 1946 ansat som Konsulent af Havebrugsudvalget for den nordvestlige Del af Sønderjylland. Bopæl i Gram. — Den 2. Juli 1944 gift m. Ellen Marie D., f. Pedersen.

D. var den første Provst paa Gartnerregensen.



362. **Hans Peter Dixen**, f. 21. Okt. 1913 i Bjæverskov. F.: Skovfoged C. D. Præliminæreks. 1932—34 Elev i Vallø Stiftshave. 1934—35 hos Hdlgt. Sv. Bruun, Brøndby Strand. Sommeren 1935 i D. T. Poulsens Plsk. Efter Eks. (III) i 1938 arb. hos Koma-Løg, Amager. Aftjent Værnepligt. 1939—41 Privatkons. og Anlægsgt. i Køge. 1942—43 Gt. paa Landerupgaard. Fra 1. Sept. 1943 Gt. hos Gross. Georg Hansen, Strandhoved, Faxe Ladeplads. Fra 6. Juni 1945 ansat hos Stadsgt. i Aarhus. — Har undervist i Aftensk i Køge. — 1937 paa Studieophold i Polen.



363. **Karen Fuglsang Frederiksen**, gift **Brinck**, f. 11. Jan. 1914 i Thisted. F.: Grosserer L. F. Mellemskole. 1932—33 Elev i D. kgl. d. H.s Have. 1933—35 i Vallø Stiftshave. Efter Eks. (III) arb. i et Gartneri i Budapest. Deltaget i Tegneundervisningen paa Kunstakademiet. Arb. for Statens plantepat. Forsøg i Lyngby. — Studierejser til Holl., Belg., Engl., Tyskl. og Ungarn. — Den 9. Sept. 1939 gift m. Havebrugskandidat P. Brinck, (se Nr. 384).



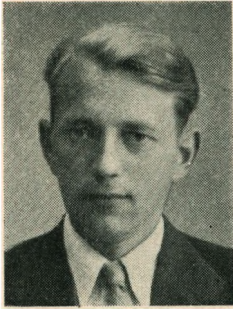

364. Erling Jensen Graven, f. 30. Jan. 1910 i Vraa. F.: Planteskoleejer og Hdlgt. Chr. G. Jensen i Brønderslev. Forsk. Kursus. 1925—27 arb. hos Faderen. 1927—28 Elev hos Hdlgt. A. Thomsen, Kjellerup. 1928—29 hos Hdlgt. Braad Sørensen, Hjørring. 1929—31 i Akssel Hansens Blomstereksport, Haslev. 1931 hos de Erven W. C. Keesen, Aalsmeer, Holl. 1931—32 hos Gebr. Barendsen, Aalsmeer, delvis v. Kontorarb. vedr. Handel m. Skandinavien. 1932—34 i Faderens Gartneri og Broderens Plsk. i Brønderslev. 1934—35 hos G. Schaffner, Muhren, Kt. Aargau, Schweiz. 1935

atter hjemme. (I). Sommeren 1938 Kontorass. f. Fællesudv. for Frugtavløkonomi. 10. Okt. 1938 ansat v. Hedeselskabets flyvende Korps, først i kortere Tid som Planlægger og derefter som Leder af Selskabets Plsk. i Brande, herunder Indkøb og Forsendelse af Planter til Korpset. 1. Juni 1942 forflyttet til Tvilum Skovgaard pr. Faarvang for at starte en Centralplanteskole; førte samtidig Tilsyn med Plsk. i Brande. Fra 1. Jan. 1945—46 Bestyrer af N. Andersens Plsk. i Hjørring. 5. Okt. 1946 paabegyndt Planteskole paa en Landbrugsejendom i Hansted pr. Horsens. I 1945 Medl. af B. f. Dansk Planteskoleejerforen. — Studierejser til ovenn. Lande og til Sverige og Norge. — Den 23. Juli 1939 gift m. Wera G., f. Goldschmidt.

Lit. Virks.: Art. til N. i. H. 5. Udg.



365. Arne Nyborg Hansen, f. 2. Aug. 1914 i Tølløse. F.: Købmand C. H. i Holbæk. Realeks. Kursus for Anlæggsgartnere. 1930—34 Elev i Holbæk Plsk. 1934—35 i Vilvordes Gartneri. (I). 1938—40 Ass. i Frøfirmaet Thomas Madsen & Co., Kbh. 1940 Medhj. i Holbæk Plsk. Fra 1. Aug. 1940 Ass. og fra 1. Nov. 1942 Avlsleder i Frøfirmaet Chr. Olsen, Odense. — Den 7. Marts 1937 gift m. Nelly H., f. Jensen †. Den 8. Juni 1946 gift m. Aase H., f. Nielsen.

366. **Børge Valdemar Hartvigsen**, f. 27. Okt. 1911 i Troense. F.: Maskininspektør V. H. 1927—29 Elev i »Fragaria«, Hellerup. 1929—30 hos Hdlgt. P. Hansen, P. Bangsvej, Kbh. 1930—32 i Ldbh.s Have. 1932—33 hos Hdlgt. Sv. Bruun, Brøndby Strand. 1933—34 Medhj. hos Hdlgt. P. Nørgaard, Virum. Sommeren 1934 hos Hdlgt. Schewing, Buddinge. (II). 1936 Ass. v. Weibullsholm, Landskrona. 1938 Ass. v. Væksthusforsøgst., Virum. Fra 1. Dec. 1938 Ass. og fra 1. Apr. 1943 Afdelingsgt. v. Ldbh.s Have. Aktiv Deltager i Modstandsbevægelsen 1945. — Den 6. Juni 1943 gift m. Else H. f. Thaarup Olsen.



367. **Øystein Halvorsen Husås**, f. 30. Juli 1914 i Seljord, Telemark, Norge. F.: Gårdbruker H. H. Middelskole. Agronomeks. i 1932. Eks. v. Statens Havebrugsskole paa Dømmesmoen 1935. 1929—30 arb. v. Landbrug hos Faderen. 1932—33 paa Farsgården i Kviteseid. 1933 hos Frugtavlser Axel M. Christensen, Råstad. 1935 paa Frugtplantagen »Baltica« v. Vordingborg. Desuden Praksis i Sommerhalvaaret paa Land- og Havebrugssk. Efter Eks. (I m. U.) arb. i 3 Maaneder v. Statens plantepat. Forsøg i Lyngby, derefter hjemkaldt til Militærtjeneste. 1938—39 Hospitant v. Norges Landbrukshøjskole. Tog 1941 Studentereks. og studerede Real-fag v. Universitetet. I 1939 arb. i Grimstad med Forsøg for Statsentomologen og i 1940 i Kviteseid. I 1941 ansat som Forsøgsassistent hos Statsentomologen, Statens plantepat. Institut i Oslo. Fra 1. Juli 1946 Forsøgsleder ved Institutet, som nu hedder Statens Plantevern, Oslo. Sekr. i Importutvalget for Sprøjtemidler. Kass. i Norsk entomologisk Forening. — Den 27. Dec. 1941 gift m. Laila H., f. Bentzen. Bopæl i Aas.



Lit. Virks.: Art. og Forsøgsberetn., i Norsk Gartnerf.s Tidsskrift. Norsk Havetidende og Ts. f. d. norske Landbruk. Flygeskrift Nr. 1. Kålfluene, 2. Gulrotsugeren og Gulrotfluen, 9. Veksthusspinnmidden, 13. Rotålen, 19. Ertegallmyggen, 23. Frukttre-midden, 30. Jordlopper på Kålvækster, 32. Glansbiller, 37. Sprøyting med frukttrekarbolineum mot gulrotfluen og krusesjuken, fra Statens plantepat. Institut, samt Art. i Dagspressen.



368. **Peter Kjul**, f. 13. Juni 1905 i Horn i Vendsyssel. F.: Fisker. Kursus paa Vilvorde m. Eks. i 1929. 1921—22 Elev hos Hdlgt. F. Møller, Brønderslev. 1922—24 Elev hos Hdlgt. P. Jensen, Brønderslev. 1924—25 hos Hdlgt. Braad Sørensen, Hjørring. 1925—26 Medhj. hos Hdlgt. Aasheim, Silkeborg. 1926—27 Elev og 1927—29 Medhj. paa Vilvorde. Et halvt Aar i Frankrig hos Truffaut i Versailles og V. Holbek i Antibes. 1931—35 Medhj. hos Anlægsst. A. Beck, Ordrup. Efter Eks. (I) i 1938—40 honorarl. Medhj. og i Sommeren 1940 Medhj. i Bot. H. Derefter indtil 1945

ansat som Konduktør hos Haveark. C. Th. Sørensen. Fra Foraaret 1945 selvst. Anlægsst. i Komp. m. C. Helmuus. Den 23. Dec. 1938 gift m. Thyra K., f. Sørensen. — Bopæl i Rungsted.



369. **Erik Vilhelm Manniche**, f. 8. Juni 1915 i Horsens. F.: Hdlgt. A. M. (Havebrugsk. Nr. 128). Realeks. Handelsmedhjælpereks. 1931—34 Elev hos Faderen. 1934 hos Hdlgt. Chr. Asmussen, Rødovre. 1934—35 Medhj. hos Hdlgt. A. Axelsen, Glostrup. (I). Sommeren 1938 paa Studierejse til Holl. 1939—41 Tegner hos Kirkegaardsinsp. Chr. Nielsen, Horsens. Fra 1. Apr. 1941 Undergartner v. Kbh.s Begravelsesvæsen; med fast Ansættelse fra den 1. April 1945. — Den 9. Juni 1946 gift m. Daisy M., f. Wall.



370. **Gerda Mayntzhusen**, f. 2. Okt. 1908 i Aalborg. F.: Direktør, Telegrafkontrollør S. E. M. Realeks. 1928—30 Elev hos Hdlgt. Lund Petersen, Hasseris v. Aalborg. 1930—31 hos Dir. K. Christensens Enke, »Norden«, Aalborg. 1931—33 hos Hdlgt. H. Jacobsen, »Flora«, Aalborg. 1933—35 passet Haven hjemme paa »Frederikshvile« i Hjallerup. (I). 1938—42 Gartnerass. v. Aalborgs komm. Lystanlæg. 1942—44 Medhj. og Lærer v. Beder Gartnerskole. Fra 1. April 1944 Konsulent f. Ø. H., Gl. Roskilde Amts Afd. m. Bopæl i Roskilde. — Medl. af B. f. F. af d. H., Jydske Kreds

1943—44.

Lit. Virks.: Art. i Fag- og Dagspressen.

371. **Dyvia Marie Nielsen, gift Kristensen**, f. 5. Apr. 1913 paa Fejø. F.: Baadebygger. 1931—33 Elev hos Hdlgt. Grønlund Kølle, Maribo. 1933 i Hardenberg Slotsh. 1933—35 hos Hdlgt. J. Jørgensen, Vaabensted. Efter Eks. (I m. Udm.) gaaet paa Ankerhus Husholdningsseminarium, herfra i 1940 Eks. som Husholdningslærerinde. (Udm). — Den 15. Sept. 1940 gift m. Lærer Karl K., Vesterby, Fejø.



372. **Hans Breinholt Nielsen**, f. 13. Aug. 1913 i Næstved. F.: Papirarbejder N. P. N. Mellemskoleeks. 1929—32 Elev hos Hdlgt. N. L. Borella, Næstved. 1932—33 hos Hdlgt. H. Gram, Næstved. 1934—35 hos Hdlgt. Flensted-Andersen, Fuglebjerg. 1935 hos Anlægsgt. Folmer Madsen, Næstved. (I). 1938—39 Ass. hos Kons. P. C. Andersen, Hjørring, 1939—40 foretaget Jordbundsundersøgelser f. jydsk Mergelselskaber. 1940—44 Ass. i Akademiha-ven i Sorø. Fra 1. Nov. 1944 Konsulent f. Ø. H., Sorø Amt. Fra 1. Okt. 1946 ansat som Formand og Undergartner i Sorø Akademis Have.



373. **Jon Unnstein Olafsson**, f. 11. Febr. 1913 i Asgeirsa i Island. F.: Landmand. Efter Konfirmationen arbejdet v. Landbrug og to Vintre paa Landbrugsskolen i Hvanneyri. Elev i 1933 paa Lammefjordsgaarden, Svinginge. 1933—34 i Vilvordes Gartneri. 1934—35 Elev paa Vilvorde. Efter Eks. (I) fra 1. April 1939 Forstander for den nyoprettede islandske Havebrugsskole, Reykjum, Ølfusi v. Hveragerði. I 1946 paa Studierejse til Danm., Sverige og Norge. Den 25. Sept. 1937 gift m. Elna O., f. i Vendsyssel. — Adresse: Garðyrkjuskolinn á Reykjum pr. Hveragerði, Island.



O. er den første Islænding, der er blevet Havebrugskandidat.
Lit. Virks.: Art. i islandske Blade.



374. **Kristian Marius Pedersen**, f. 27. Aug. 1909 i Vejlbj v. Grenaa. F.: Arbejdsmand J. Chr. P. Præliminæreks. (Udm.) 1927. 1930—33 Elev i Borsholmgaards Gartneri, Saunte. 1933—34 i Forsøgsgartneriet Hunderup. 1934 hos Hdlgt. H. Westermann, Aalsgaarde. 1934—35 hos V. Helm-Petersen, Hasle v. Aarhus. (I). Fra 1. Marts 1938 Forsøgsleder i Frøfirmaet A. Hansen, Kastrup. Fra 1946 Leder af Frøavl og Forædling hos Frøfirmaet Thomas Madsen & Co. Fra 1. Jan 1947 Konsulent for A. d. G., knyttet til Kontoret i Kbh. — Har været Lærer ved Tekn. Sk. i Taarnby. Den 7. Maj

1939 gift m. Ellen de Leschzky P., f. Siggaard.

Lit. Virks.: Art. i Fagpressen. Arbejder paa en Bog om Redskaber til A. d. G.



375. **Marie Surlykke Petersen**, gift **Wistoft**, f. 16. Apr. 1910 i Dynt pr. Broager. F.: Gaardejer Chr. P., Palæet, Graasten. Realeks. 1926—28 Elev i Aksel Olsens Plsk., Kolding. 1928—29 i Forsøgsgartneriet Hunderup v. Odense. 1929—30 paa »Pilevang«, Glostrup. 1930—32 Medhj. hos Hdlgt. P. Bech, Hvidovre. 1932 et halvt Aar i England m. Arb. i et Gartneri i Cheshunt. 1933—35 Gt. paa »Baunehøj« v. Jægerspris. (I). 1938—40 Laboratorieforst. for I/S. Danamysel, Kastrup. Fra 1940 Konsulent i Sønderjylland f. de sydlige Landboforeningers Havebrugsafd. — M. af B. f. Dansk Kvindesamfund, Graasten. Instruktør i D. K. B., Graasten. — Studierejser til Tyskl., Holl. og Belg. i 1937, Norge 1938 og Sverige 1939. — Den 1. Aug. 1944 gift m. Gaardejer J. W., Mulsmark pr. Padborg. Ægteskabét opløst i 1946. Bopæl i Graasten.

Lit. Virks.: Sammen med P. Bech: Havekalenderen, Kbh. 1940, 207 S. Medarb. v. Nordslesvigsk Landbrugs- og Mejeritidende.



376. **Erik Søndergaard**, f. 21. Sept. 1914 i Esbjerg. F.: Fotograf. Mellemskoleeks. Vinterkursus paa Beder 1934—35. 1930—32 Elev paa Spangbjerg Forsøgsst., Esbjerg. 1932—33 hos Hdlgt. Løfgren, Odder. 1933—34 i Ldbh.s Have. 1934 i Kolding Plsk. Sommeren 1935 Medhj. i Bot. H., Kbh. Efter Eks. (I) Ass. paa Blangstedgaard Forsøgsst. indtil 1. Sept. 1942. Derefter 1 Aar Konsulent for A/S P. & S. Plum, Kbh. 1. Sept 1943 rejst til Tyskl., hvor S. var vidensk. Medarb. v. Universitet i Halle og hos »Bayer« i Leverkusen. Vendt hjem i

Oktober 1945. Ansat ved Statistisk Departement. Fra Foraaret 1946 Konsulent for De samv. sjæll. Husmandsforeninger. Bopæl i Kastrup pr. Holbæk.

377. † **Inger Margrethe Bergen Sørensen**, gift **Ærsøe**, f. 3. Juli 1914 i Kbh. F.: Forvalter v. Roesaftstationen i Vesterborg, Loll. Artium. 1932—34 Elev paa Gisselfeld. 1934—35 hos Hdlgt. L. Larsen, Maribo. 1935 i Mathiesens Plsk., Korsør. (I). Den 25. Febr. 1938 gift m. Havebrugskandidat A. Æ. (Nr. 340). Død den 22. Apr. 1938.



378. **Vibeke Refslund Thomsen**, gift **Stau-ning**, f. 14. Jan. 1914 i Aabenraa. F.: Amtmand Kr. R. T. Realeks. 1930—31 v. Landbrug. 1932 Gartnerelev i Forsøgsgartneriet »Hunderup«, Odense. 1932—34 paa Emdruphøj. 1934 paa »Lundely«, Hellerup og i »Viola«, Hellerup. (I m. U.). 1938 gift m. Havebrugskandidat A. Stauning (Nr. 338).



1939.

379. **Gunnar Fredrik Åberg**, f. 17. Nov. 1909 i Nagu, Källdö, Finland. F.: Jordbruger. Artium. Magisterkonferens (Bot., Zool., Kemi og Geologi). Arbejdet hos Faderen v. Landbrug og Frugtavl. I 1935 i 3 Mdr. hos Havearkitekt Paul Olsson. Derefter 3 Mdr. i Mustila Plsk. og ssts. i 1936. 1935—36 hos Hdlgt. T. Barck, Åggelby v. Helsingfors. Efter Eks. (I) Forstander for Finlands svensksprogede Havebrugsskole i Kuppis, Åbo. Var under Krigen indkaldt til Militærtjeneste. Driver ved Siden af Forstandergerningen selvst. Jordbrug paa en Ejendom i Nagu. Form. i Aura Trädgårdsvänner. — Den 30. Juni 1939 gift m. Grethe, f. Christensen, Datter af Hdlgt. Sofus Chr., Glostrup.



Lit. Virks.: Red. af Trädgårdsozlaren. Medarb. v. N. i. H., 5. Udg. Talrige Art. i Fagpressen. Videnskabelige Art. i Memor. Soc. pro Fauna et Flora Fennica.



380. **Inger Johanne Andersen, gift Klougart**, f. 27. Aug. 1915 i Horsens. F.: Isenkrammer H. P. A. 1933—35 Elev i D. kgl. d. H.s Have. 1935 i Frb. Kommunes Gartneri. 1935—36 Vinterkursus paa Vilvorde. Sommeren 1936 hos Planteskoleejer Aksel Olsen, Kolding. Efter Eks. (I) i 1939 Gt. paa Landbokvinderens Fagsk., Klejsgaard, Gramrode. 1939—40 Lærer v. Beder Gartnersk. 1940—41 Ass. paa Spangsbjerg Forsøgsst. — 1942—45 Næstform. i Regensianer-Samfundet, Gartnerregensen. — Studierejse til Tyskl., Holl. og Belg. i 1938. Belg. og Holl. 1946. — Den 9. Maj 1941 gift.

m. Havebrugskandidat A. Klougart (Nr. 396).

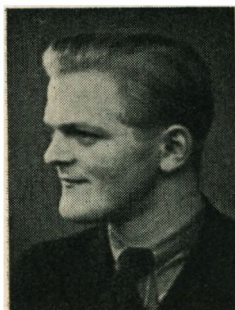

381. **Kristen Bækhøj** (tidl. Bækhøj Andersen), f. 22. Sept. 1915 i Ollerup. F.: Højskoleforstander L. B. 1936—37 Vinterkursus paa Ollerup Højsk. og 1935—36 paa Vilvorde. Forberedelseskursus paa Korinth Landbrugssk. 1937. 1931—35 Elev i Stenbæks Plsk., Vejstrup. 1936 hos Chr. Olsen, Odense. (I). 1939 v. Anlægsgartneri i Kbh. 1939—40 Lærer v. Beder Gartnersk. 1940—41 Anlægsgt. i Ollerup og Svendborg. 1941—43 Undergt. v. Kbh.s Begravelsesvæsen. Fra 16. Nov. 1943 Kirkegaardsinspektør og Havearkitekt i Holbæk. — Gift m. Sigrid Skaarup B., f. Jensen.

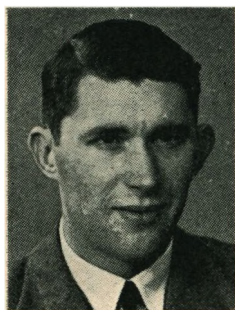

382. **Asger Bindslev**, f. 8. Aug. 1915 i Fjelle-rad ved Aalborg. F.: Læge H. S. B. Realeks. 1932—35 i Lomborgs Plsk., Aalborg. 1935 i Vilvordes Gartneri. 1936 hos Hdlgt. J. Andersen, Vejgaard. Efter Eks. (II) 9 Mdr. i England m. Arb. hos Brinkman Bros., Boham, Chichester, og Wakeford Bros., Inlands Farm, Nutbourne. Derefter arb. v. Anlægsgartneri hos Planteskoleejer M. Thomsen, Skalborg. 1941—42 Planlægger og Arbejdsleder v. Hedselskabets flyvende Korps (Læplantning). Fra 1942 Gartner v. Dronninglund Hovedgaard, Dronninglund. Fra Efteraaret 1945

Plsk.ejer i Kellerup. — Den 7. Dec. 1941 gift m. Marie B., f. Thomsen.

383. **Vibeke Blom**, gift **Nielsen**, f. 25. Marts 1916 i Præstø. F.: Fuldmægtig M. B. Mellemskoleeks. 1933—35 Elev hos Hdlgt. Sv. Bruun, Brøndby Strand. 1935—36 hos Hdlgt. P. Nørgaard, Holte. Sommeren 1936 i Langesø Plantage. (II). 1939—40 Gt. f. Mariaforbundet paa Bauehøj. 1940—43 ansat i Grethe Brønnings Blomsterforr., Kbh. Fra 1. Juni 1943 Konsulent i Ø. H., Kbh.s Amts Afd. — Den 4. Sept. 1946 gift m. Hovmester P. Nielsen.

Lit. Virks.: Stueplanter (Ø. H.), Kbh. 1944, 64 S. Har skrevet Studievejledning til og iøvrigt været Medarbejder ved Landbrugets Brevskole.



384. **Poul Brinck**, f. 9. Nov. 1915 i Odense. F.: Fabrikant S. Brinck. Mellemskoleeks. 1932—33 Elev hos Hdlgt. C. E. Hansen, Søhus. 1933—35 hos Hdlgt. P. Th. Pedersen, Lumbyholm. 1935—36 i Forsøgsgartneriet »Hunderup« v. Odense. Sommeren 1936 i Damsteds Plsk., Søhus. (II). I Sommeren 1939 Ass. paa »Toftø«, Taastrup. Fra Efteraaret 1939 Handelsgartner, »Waldmose«, Holte. — Gift m. Havebrugskandidat Karen B., f. Fuglsang Frederiksen (se Nr. 363).



385. **Otto Friis**, f. 11. Nov. 1914 i Jyderup. F.: Skolebestyrer. Mellemskoleeks. Vinterkursus paa Beder 1934—35. 1930—32 Landvæsens-elev. 1932—33 Gartnerelev hos Hdlgt. Jørgensen, Haarmark, Samsø. 1933—34 i Holbæk Plsk. 1935—36 hos Hdlgt. J. G. Damsted, Seden v. Odense. Sommeren 1936 i Vig Plsk. Efter Eks. (II) rejst til Engl., hvor F. først arbejdede i en Planteskole, senere som Gt. for Generalkonsul C. M. Rottbøll og fra 1942 i Kew Gardens, London. — I 1944 gift m. en engelsk Dame. Vendte hjem til Danm. i 1945. Fra 1. April 1946 Ass. v. Væksthusforsøgsstationen i Virum.





386. **Poul Friis**, f. 6. Juni 1911 paa Frb. (Broder til Nr. 278). F.: Kommunalrevisor J. P. F. Artium. 1932—34 Elev hos Hdlgt. A. W. Larsson, Kbh. 1934—35 i Plsk. v. Bispebjerg Kgd. 1935—36 i Bot. H. (II). 1939—41 Anlægsgartner. 1941 Inspektør v. Rungsted Golfbane. Fra 1. Apr. 1946 selvst. Anlægsgt. og Havearkitekt for Anlæg af Golfbaner. — Den 20. Maj 1939 gift m. Kirsten F., f. Reinholdt. Bopæl i Gentofte.



387. **Lars Ingvar Larsson Hammarlund**, f. 11. Juli 1914 i Hellerup. F.: Disponent E. L. H. Artium. Vinterkursus paa Beder 1935—36. 1933—34 Elev paa Carlshøj i Lyngby. 1934—35 i Ldbh.s Have. 1935 i Hastrups Plsk., Vanløse. Sommeren 1936 hos Hdlgt. O. Brøns Appelt, Hjortshøj. (I). 1939—40 Ass. paa Blangstedgaard. Sommeren 1940 Ass. paa Øtoftegaard i Taastrup. 1940—43 Specialkursus paa Ldbh. med Forsøgsteknik og Gødningslære som Hovedfag; mag. agro. 1940—41 aftjent Værnepligt som C. B. 1941—43 Ass. ved Erhvervsraadet for Gartneri og Erhvervshavebrug. Fra 1943 arb. v. Genenmgang og Katalogisering af A. d. G.s Bibliotek. Fra 1. Marts 1943 Ass. v. Statens plantep. Forsøg, Lyngby. Fra 1941—46 Lærer v. den fagl. Aftensk. i Gentofte. Studiekredsleder for Kolonihaveforbundet. 1944 Kontrollør (Vikar) v. Auktionshallen for Frugt- og Grønsager, Kbh. Har været Medl. af B. og Sekr. f. F. af d. H. og Medl. af B. f. sammes Sjællands Kreds. Fagrepræsent. (Jordbrugsvidensk. Gruppe) i Foren. t. Beskyttelse af vidensk. Arbejde. — Den 24. Aug. 1940 gift m. Havebrugskandidat Anne H., f. Roos (se Nr. 403).

Lit. Virks.: Medred. og Medarb. ved Havebrugsforskning. Medarb. v. Erhvervhavebrugeren og Havemedarbejder v. Land og Folk samt v. forskellige Provsblade. Art. og Afh. i G. T., D. H. 3., N. J. F., U. f. L. m. v. Har holdt Radioforedrag.

388. **Torkil Marius Hansen**, f. 4. Marts 1912 i Horbelev. F.: Gaardejer M. H. Artium. 1932—34 Elev i Lollands Frugtplantage i Frejlev. 1934—35 v. Statens Væksthusforsøg. 1935 hos Hdlgt. Schewing, Buddinge. 1935—36 hos Hdlgt. H. Rosenlund, Ryslinge. Sommeren 1936 i Ldbh.s Have. (I). Fra 1. Apr. 1939 Ass. v. Statens Væksthusforsøg, Virum. og samtidig Lærer ved Teknisk Skole i Lyngby. Fra 1. April 1946 Lærer v. Beder Gartnerskole og fra 1. Juli s. A. Konsulent for D. j. H. Bosat i Esbjerg. — Den 2. Sept. 1939 gift m. Clara H., f. Valeur.



Lit. Virks.: Medforf. af en Bog om Georginer som A. d. G. vil udgive samt af Formandsbogen. Art. i Fagpressen.

389. **Valborg Elisabeth Hansen**, f. 29. Nov. 1914 i Stegsted v. Odense. F.: Hdlgt. J. F. H. 1930—33 Elev hos Faderen. 1933—34 hos Chr. Olsen, Odense. 1934—35 hos Hdlgt. Edm. Clasen, Glostrup. Derefter atter i Faderens Gartneri. (I). 1939 Laboratorieass. v. Dana-Pudder, Svebølle. 1939—44 Ass. hos Kons. Chr. Fich, Odense, desuden 1943—44 Kons. for Gartnerens Regnskabsforening for Fyn og i 1942—44 Kons. f. Tobaksdyrkerforeningen u. D. samv. Husmandsfor. i Fyns Stift. — Den 5. Marts 1944 gift med Civilingeniør C. G. Hansen; Bopæl i Kastrop. Lærer ved Undervisningen for unge Gartnere i Taarnby.



390. **Annelise Heger Heerfordt**, f. 25. Dec. i 1912 i Randers. F.: Røbmand J. H. Realeks. Sommeren 1931 i Frkn. Alstrups Havebrug v. Rindsholm. 1931—33 Elev i Vemmetofte Klosterhave. 1933—34 hos Hdlgt. O. Olsen, Køge. 1935 hos Hdlgt. S. Rasmussen, Aalum v. Randers. Vinterkursus paa Beder 1935—36. Sommeren 1936 Ldbh.s Have. (I). 1939—43 vidensk. Ass. hos Frøfirmaet J. E. Ohlsens Enke. 1943—44 Undergt. paa Vemmetofte. Fra 1. Maj 1944 Gartner v. Mariaforbundet, »Baunehøj«, pr. Jægerspris.



Lit. Virks.: Art. i Frø og Gartneri, i Yrkesmanden och vi, i G. T., Trädgårdsodlaren, Trädgårdsvärlden og H. B. K.



391. Ernst Hellmers, f. 16. Nov. 1915 paa Frb. F.: Repræsentant A. H. Realeks. 1933—35 Elev hos Carl Andersen, P. Bangsvej, Kbh. 1935—36 i Ldbh.s Have. Sommeren 1936 hos D. T. Poulsen, Kbh. (I). 1939 arbejdet for Statens plantep. Forsøg, Lyngby. 1939—41 Specialekursus paa Ldbh. med Plantepatologi som Hovedfag; mag. agro. 1942—43 ansat ved Statens plantep. Forsøg, Kemikaliekontrollen. 1943—44 Konsulent først hos Frøfirmaet Carl Nielsen i Aarhus og derefter hos N. Steffensen, Kolding. Fra 1. Okt. 1944 vidensk. Ass. og fra 1. Okt. 1946 Amanuensis i Plante-

patologi v. Ldbh. — Lærer ved Aftenskolen i Kolding. I 1946 tildelt Stipendium af Statens teknisk-videnskabelige Forskningsraad til Studium af Plantepatologi i England. — Gift m. Ellen Agnethe H., f. Petersen.

Lit. Virks.: Botrytis on Allium species in Denmark, Kbh. 1943, 51 S. Art. i G. T. og Producenten.



392. Morten Jørgen Nilaus Jensen, f. 13. Dec. 1914 i Merløse ved Holbæk. F.: Botanisk Gartner H. N. J. (Nr. 170). Realeks. 1931—33 Elev paa Emdruphøj. 1933—34 i Ldbh.s Have. 1934—35 i Bot. H. Aftjent Værnepligt. 1935—36 i Vallø Stiftshave. Sommeren 1936 i Elvinges Plsk., Køge. (I). 1939—41 Gartnerass. i Bot. H. 1941 Arbejdsleder v. Hedeselskabets Læplantningsarbejde. 1941—42 Lærer v. Beder Gartnerskole og Kons. f. D. j. H. 1942—44 Konsulent i Frøfirmaet Østergaard, Stensballe v. Horsens. 1. Febr. 1944 til 1. Apr. 1945 Assistent v. Parkvæsenet i Aarhus. Derefter

Ass. ved Universitetsparken, Kbh. Fra 1946 Form. f. Gartnerens Regensianer-Samfund. — Den 19. Juli 1942 gift m. Ellen J., f. Lundberg-Larsen.



393. Gudrun Jepsen, f. 4. Dec. 1913 i Vester-
vig. F.: Grosserer, Konsul P. J. Realeks. Eks. i
Engelsk fra »Polytechnic.«, London 1935. 1931
—33 Elev i D. kgl. d. H.s Have. 1933—35 i
Frb. Kommunes Gartneri. Dernæst i England.
1936 i Diakonissestiftelsens Have. (I). En kort
Tid Medhj. i Frb. Kom. Plsk. 1939—40 Gt.
paa Væveskolen »Askovhus« v. Sønderborg.
1940—42 Gartnerass. i Bot. H. Fra 1. Apr.
1942 vidensk. Assistent v. Statens Planteavl-
Laboratorium, Lyngby. Orlov i Sommeren
1946 med Ophold som Forsøgsleder v. Experi-
mentalfältet, Sverige. — Studierejse til Eng-
land 1935—36.

394. **Erland Løjtnant Jørgensen**, f. 14. Maj 1915 i Juelsminde, F.: Fisker M. J. Forsk. Kursus. 1929—31 Elev i Lund Plsk. v. Horsens. 1931—32 hos C. A. Ibsen, Nr. Alslev. 1932—34 i K. Rasmussens Plsk., Horsens. 1934—35 i Grejsdalens Plsk. 1935—36 i Helsingør Plsk. (I). 1939—40 arbejdet v. Kbh.s Kommune. 1940—42 Konsulent for De samv. Loll.-Falst. Husmandsforeninger. Fra 1. Okt. 1942 Konsulent f. D. samv. Husmandsforeninger i Fyens Stift med Bopæl i Odense. — Er Medl. af Landbo- og Husmandsforeningernes Kontroludv. vedr. Havefrø. — Den 21. Marts 1940 gift m. Signe J., f. Lund Nielsen.



Lit. Virks.: Medarb. v. Husmandens Haandbog. Art i Tidsskrifter og Dagblade.

395. **Mogens Johan Bernhardt Klintø** (f. Neven), f. 18. Marts 1915. Stedf.: Forfatteren K. Realeks. 1931 Elev i Juellinge Have v. Karise. 1931—33 hos Hdlgt. Ahrenkilde, Maglebylille. 1933—34 paa »Lundely« i Hellerup. 1934—35 i »Viola«, Hellerup. 1935—36 i Ldbh.s Have. Sommeren 1936 Anlægsgt. (II). 1939 Arbejde i Kbh.s Kommunes Skolebotaniske Have. 1940—41 ansat hos Stadsgartneren i Kbh. som Arbejdsleder. 1941—42 Leder af Arbejdet ved Anlæg af en ny Kirkegd. i Sønderborg. 1942—44 atter v. Kbh.s Kommune. Fra 1. Aug. 1944 Stadsgartner i Vordingborg. Driver selvst. Virksomhed som Havearkt. — Har ledet forsk. Studiekredse. Lærer v. Aftenunderv. i Vordingb. — 1945 gift m. Annelise K., f. Kolste.



396. **Asger Vagn Klougart**, f. 10. Maj 1914 i Beder, F.: Forstander N. K. (Nr. 168). Efterskole og 1933—34 Elev paa Beder Gartnerskole. 1927—30 Elev i Faderens Gartneri. 1930—32 hos Hdlgt. Løfgren, Odder. 1932—33 hos Hdlgt. Chr. Asmussen, Rødovre, 1933 hos Anlægsgt. J. Olsen Frb. og Brd. Mohr, Hvinge. 1934 hos W. C. Keessen, Aalsmeer, Holl. 1935—36 i Parley Brook Nursery, Woking, Engl. 1936 hos W. Otto en Zonen, Boskoop, Holl. (I m. U.). 1939 og atter i 1940—41 Lærer ved Beder Gartnersk. I 1936 og 1939—40 aftjent Værnepligt. 1. Apr. 1941 Konsulent f. A. d. G. med Bopæl i Kbh. Fra 1942 Sekr og Kass. f. Fællesudv. f.



Prøvedyrkning af Køkkenurter. Fra 1941 Sekr. og Kass. f. Fællesudv. f. Bedømmelse og Prøvedyrkning af Prydplanter. Fra 1941—47 Sekr. i A. d. G.s Undervisningsudv. Fra 1942 Sekr i det faglige Fællesudv. for Gartneri. Fik i 1947 Understøttelse af Havebrugets Forskningsfond til Udførelse af nogle jordbundskemiske Undersøgelser. Studierejser i Tyskl., Czechoslov., Østrig, Schweiz, Ital., Frankr. og Holl. i 1934, Engl. og Holl. 1935, Tyskl., Belg. og Holl. 1938, Holl. og Belg. 1946 — Den 9. Maj 1946 gift m. Havebrugskandidat Inger K., f. Andersen (Nr. 380).

Lit. Virks.: »Formerings- og Arvelighedslære« duplik., Lærebog for Havebrugssk. Red. af »Havens Beredskabstjeneste« 1941—45. Medl. af Red. af Havebrugsforskn. Medarb. v. Berlingske Have-Leksikon; Dyrkning af Køkkenurter paa Friland og under Glas; Blomsterdyrkning under Glas; Haveejernes Haandbog og N. i. H. 5. Udg.; Art. i Fagpressen. — Har sammen med Nr. 388 til A. d. G. skrevet en Bog om Georginer som udkommer i 1947.



397. **Knud Lavsén**, f. 14 Apr. 1916 i Fangel. F.: Handelsgt. L. J. L., Bellinge. Vinterkursus paa Beder Gartnersk. 1934—35. Paa Askov Højsk. Vintrene 1941—42 og 43—44. 1930—31, 33—34 og 1936 hjemme hos Faderen. 1932—33 Elev hos Hdlgt. P. Clausen, Anderup. 1935—36 i Stenbæks Plsk., Vejstrup. Efter Eks. (I) Ass. paa Spangsbjerg Forsøgsst. indtil 1. Nov. 1941. Fra 1. Apr. 1942 Handelsgartner i Alle- pr. Højby St., Fyn. — 1. Jan 1946 gift m. Lærerinde Ingeborg L., f. Pedersen.



398. **Tage Lomholt**, f. 28. Dec. 1911 i Snedsted. F.: Pastor N. L. Studentereks., Filosofikum. Vinterkursus paa Askov 1930—31. 1932—34 Elev hos Hdlgt. Chr. V. Lind, Aalborg. 1934—35 paa Carlshøj, Lyngby. 1935—36 i Ldbh.s Have. Sommeren 1936 i Lomborgs Plsk., Aalborg. Efter Eks. (II) med Afbrydelser Arbejde paa Aalborg Kgd. 1939 og 1940. Fra 1. Jan. til 31. Marts 1941 Lærer v. Beder Gartnerskole. I Forsommeren 1941 paa Solbjerg Kgd., Kbh. Fra 27. Juni 1941 til 1. Apr. 1942 Arbejdsleder v. Hedeselskabets flyvende Korps. Fra 1. Apr. 1942 Kirkegaardsleder,

Sct. Mikkels Kgd., Slagelse. — Den 6. Okt. 1940 gift m. Anna L., f. Jacobsen.

399. **Anna Sophie Lundstein**, f. 8. Feb. 1915 paa Ydernæsgaard, Fodby Sogn. F.: Forpagter C. A. L. Realeks., Handelsskoleks. 1931—33 Elev hos Hdlgt. L. P. Henriksen, Næstved. 1933—35 hos Plantageejer Hardy-Hansen, Fredensborg. 1935—36 i Mathiesens Plsk., Korsør. Sommeren 1936 hjemme. Efter Eks. (I) i 1939—41 ansat i Mathiesens Plsk., Korsør. 1941—42 paa Hornum Forsøgsst. 1942—43 Ass. og Arbejdsleder paa Versuchs- und Forschungsanstalt Geisenheim i Tyskl. Derefter atter paa Hornum. I 1946 meldt sig til Fredsvennerens internationale Hjælpearbejde og fra Aarets Slutning beskæftiget ved humanistisk

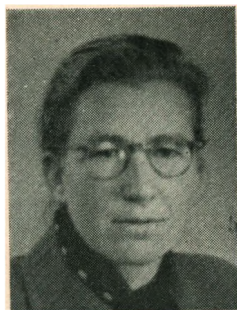

Arbejde i Kbh.

400. **Find Møller**, f. 22. Aug. 1912 i Brahetrolleborg Sogn. F.: Sognearkivar Kr. M. Paa Ollerup Folkehøjsk. i Vinteren 1934—35. 3 Mdr. Kursus paa Korinth Landbrugssk. i 1936. 1927—29 Elev i Cornelius Olsens Plsk., Skaarup. 1929—31 i K. Rasmussens Plsk., Horsens. 1931—33 i A. Stenbæks Plsk., Vejstrup. 1933—34 hos Hdlgt. H. A. Hansen, Thurø. 1935—36 Gartner paa Kærehave Landbrugssk. (II). Fra 1. Apr. 1939 knyttet til Hedeselskabets flyvende Korps, indtil 1. Febr. 1940 som Arbejdsleder og derefter som Inspektør i Syd- og Sønderjylland. Bopæl i Ribe. — Den 3. Aug. 1941 gift m. Harriet M., f. Tang.



401. **Ejnar Lykke Petersen**, f. 1. Okt. 1915 i Ladelund pr. Brørup. F.: Laboratorieforsker J. P. Præliminæreks. Vinterkursus paa Vilvorde 1935—36. 1931—33 Elev hos Hdlgt. R. P. Hansen, Brørup. 1933—34 hos Hdlgt. Hakon Sørensen, Esbjerg. 1934—35 hos Hdlgt. Mindsted, Skærup pr. Børkop. Sommeren 1936 i Vilvordes Staudgartneri. Efter Eks. (I m. Udm.) rejst til Engl. og indtil 15. Marts 1940 arbejdet hos Jac. Nielsen, St. Albans. Derefter indtil 15. Apr. 1941 Medhj. hos Hdlgt. Hagelund, Ribe. Fra 22. Apr. 1941 Handelsgartner i Kolding. Driver sammen med Broderen, Aage E. P. et Auktionsgartneri med Blomster og Grønsager. Medl. af B. f. Kolding Kreds af A. d. G. — 16. Sept. 1944 gift m. Mary L. P., f. Skovsen.





402. **Else Porsbo**, f. Petersen, f. 27. Sept. 1915 i Ishøj. F.: Gaardejer F. C. P., Trane-gilde. Præliminæreks. 1931—34 Elev hos Hdlgt. Svend Bruun, Brøndby. Kursus paa Ollerup Gymnastikhøjskole. 1934—35 i Vemmetofte Klosterhave. Sommeren 1936 i Lange-sø Plantage, Tikøb. (I). Den 14. Juli 1938 gift m. Arkitekt H. Porsbo. Bopæl: Greve Strand.



403. **Anne Roos**, gift **Hammarlund**, f. 24. Jan. 1917 i Kbh. F.: Kontorchef. Mellemskole-eks. Vinterkursus paa Beder 1935—36. 1932—34 Elev hos Hdlgt. O. Nielsen, Herlev. 1934—35 paa Emdruphøj. 1935 og Sommeren 36 paa Spangsbjerg Forsøgst. Efter Eks. (I) indtil Juli 1940 Privatgartner, »Lundebakke«, Hørsholm. Derefter til Okt. 1944 Laboratorieassistent hos Kemikaliefirmaet Vilhelm Hansen & Co., Kbh. — Den 24. Aug. 1940 gift m. Havebrugskandidat Lars Hammarlund (Nr. 387).



404. **Philip Peter Roseneng**, f. 14. Maj 1915 i Kbh. F.: Maskinmester R. Realeks. 1932—35 Elev i Kbh.s Kommunes Gartneri. 1935—36 i Vilvordes Plsk. Sommeren 1936 i Ldbh.s Have. Efter Eks. (III) i 1939—40 Medhj. hos Hdlgt. N. Chr. Thorsen, Haderslev. 1941—42 Overgt. paa Sauntegaard. 1942—43 aftjent Værnepligt ved C. B. U. Fra 1943—45 Indehaver af en Blomsterforretning i Kbh. Der-efter Indehaver af Forretningen »Drivhuset« i Hornbæk. — Den 10. April 1944 gift m. M. R., f. Bastiansen.

405. **Mogens Neergaard Skrydstrup**, f. 22. Febr. 1915 paa Frb. F.: Inspektør Chr. Beck Skrydstrup, Vestre Kgd., Kbh. (Nr. 150). Præliminæreks. Handelsmedhjælpereks. 1931—32 Elev i Vestre Kgd.s Gartneri. 1932—33 i Ldbh.s Have. 1933—34 i D. T. Poulsens Plsk. 1934—36 hos J. E. Ohlsens Enke, Kbh., afbrudt af Militærtjeneste. Efter Eks. (I) indtil 1. Marts 1942 hos A/S Koma-Løg, Amager. Fra 1. Apr. 1942 Assistent v. Aarhus Begravelsesvæsen. Fra 1942 Lærer ved den faglige Aftenunderv. i Aarhus. Studierejse til Tyskl. i 1938 og i Sommeren 1940 Ophold hos Firmaet Konynenburg & Mark, Noordwyk, Holl. — Den 10. Okt. 1941 gift m. Rosa Agnethe S., f. Jensen, Datter af Nr. 170.
Lit. Virks.: Art. i G. T.



406. **Hother Johannes Villtoft**, f. 26. Febr. 1914 i Hunseby, Loll. F.: Provst P. J. V. Realeks. 1930—34 Elev hos Hdlgt. L. Larsen, Mariibo. 1934—36 hos Hdlgt. H. J. Hansen, Vordingborg. 1936 i Eggert Pedersens Plsk., Nyk. F. Efter Eks. (I) Anlægsgartner hos P. Rasmussen, Kbh. Fra 1. Jan. 1943—45 Gartner paa »Lundebakke«, Hørsholm. Derefter atter Arbejde hos Anlægsgt. Poul Rasmussen, Emdrup. Fra 1946 Handelsgartner i Holte og Forsøgsassistent i Kemikaliefirmaet »Danydea«.



1940.

407. **Johannes Lorentz Bertelsen**, f. 26. Dec. 1914 i Nyborg. F.: Overlærer E. B. Realeks. Vinterkursus paa Vilvorde 1935—36. 1931—33 Elev hos Hdlgt. H. Christoffersen, Nyborg. 1933—35 hos Hdlgt. Brdr. Larsen, Bellinge. 1935 Medhj. v. Vækshusforsøgst. i Virum. 1936—37 i Parley Brook Nurseries, Engl. Sommeren 1937 i Wisley Gardens, Surrey, Engl. Efter Eks. (II) Gartner paa Juelsberg v. Nyborg. Fra 1. Nov. 1942 Gartner paa Brattingborg, Samsø, og Lokalkonsulent i Ø. H. Fra 1. Febr. 1945 Konsulent i D. j. H., Bopæl i Struer. Studierejse til Frankr., Belg., Holl. og Tyskl. — Den 29. Maj. 1939 gift m. Musse B., f. Top.
Lit. Virks. Art. i Fag- og Dagspressen.





408. Tora Elsebet Fauerholdt Brandt, f. 11. Aug. 1916 i Hellerup. F.: Kunstmaler V. B. Realeks. 1933—35 Elev hos Hdlgt. Brdr. Hedelund, Nisted. 1936 i »Viola«, Hellerup. 1937 i Ldbh.s Have. Efter Eks. (I) Forsøgsarbejde hos Ingeniør Begtrup, Svebølle. Fra 1. Nov. 1940 Gartner og Havebrugslærerinde paa Baunehøj, Jægerspris. Fra 1. Juni 1943 Formand i Ldbh.s Have (Væksthusene). Fra 1. Maj 1944 Elev paa Husholdningsseminariet »Ankerhus«, Sorø. Herfra Eks. som Husholdningslærerinde i 1946. Fra 1. Apr. s. A. Konsulent for D. j. H. med Bopæl i Aarhus. Fremkom med Forslag til en i 1945 gennemført statistisk Tælling af Grønsagsarealer i de private Haver.

Lit. Virks.: Art. i Fag- og Dagspressen.

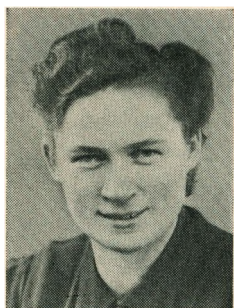

409. Else Marie Vestergaard Eriksen, gift Korsgaard, f. 1. Dec. 1913 i Hvilshøj, Vends. F.: Gaardejer E. P. E. Vinterkursus paa Askov 1933—34. I Somrene 1932 og 33 passet Præstegaardshaven i Ølstykke. 1934 Elev i Jægerspris Slotsgartneri. 1934—35 hos Hdlgt. H. Rasmussen, Frederikssund. 1935—36 hos Hdlgt. C. H. Koch, Kbh. 1936—37 hos C. Madsen, Cheshunt, Engl. Efter Eks. (II). Arb. hos Planteskoleejer J. Hjortsø, Svebølle. Fra 1. Okt. 1940 til 31. Dec. 1941 i Bjerggaardens Frugtplantage, Hørsholm. Paa Studierejse i Frankr. i 1937. — Den 5. Juli 1942 gift

m. Mejeribrugskand., Mejeribestyrer Svend Korsgaard, Lødderup Andelsmejeri pr. Nyk. M.



410. Niels Erik Godtfred Fledelius, f. 28. Okt. 1914 i Kbh. F.: Glarmester H. A. G. F., M.: Tandlæge Emilie F. Realeks. Tillægseks. i Fransk og Geometri. 1933—35 Elev i Ldbh.s Have. 1935—36 hos Hdlgt. S. Mohr, Kbh. 1937 i Vilvordes Plsk., Egby. Efter Eks. (I). Arbejdsleder v. Hedeselskabets Planteskole i Brande. Fra 3. Juli til 6. Nov. 1940 hos Hdlgt. S. Mohr. Derefter arb. paa Vestre Kgd. og Hellerup Kgd. Fra 1. Febr. 1942 til 31. Marts 1943 Gartnerass. i Bot. H. Fra 1. Apr. 1943 Ass. og fra 1. Apr. 44 Form. i Ldbh.s Have, hvor F. arbejder med Etikettering, Afskæring

af Undervisningsmateriale m. v. — Den 24. Aug. 1940 gift m. Ruth Solveig F., f. Bruun Wulff.

411. **Jørgen Knud Volmar Fogtmann**, f. 17. Marts 1918 i Taastrup. F.: Planteskoleejer C. F. Præliminæreks. 1934—35 Elev hos Faderen. 1935—36 i Osborne Plsk., Buddinge. 1936—37 i Syd Stevns Plsk. Sommeren 1937 i Ldbh.s Have. Efter Eks.(I) i Tilknytning til Faderens Bedrift drevet Anlægstri. og Havearkitektvirksomhed. — Den 7. Juli 1944 gift m. Annelise F., f. Nordvig. Bosat i Taastrup.



412. **Ingrid Gisselbæk**, gift **Jacobi**, f. 17. Maj 1916 i Sønderstoved, Give Sogn. F.: Distriktsbestyrer v. Hedeselskabet. Realeks. Vinterkursus paa Vilvorde 1936—37. 1933—36 Elev hos Hdlgt. A. J. Elkjær, Herning. 1936 paa Spangsbjerg Forsøgsst. Sommeren 1937 i Bot. H., München. Efter Eks. (II) Sommeren 1940, arbejdet paa Pajbjerg-Fondens Forsøgs-gaard i Børkop, derefter Ansættelse paa Hedeselskabets Laboratorium i Viborg. — Den 19. Sept. 1941 gift m. Bankassistent P. J., Viborg. Ægteparret opholdt sig en Tid under Besættelsen i Sverige. Bopæl i Glostrup.



413. **Carl Hansen**, f. 7. Sept. 1916 i Halsted paa Loll. F.: Planteskoleejer J. H., Ullerslev. Realeks. Akademisk Kursus. Arbejdet hjemme. 1934—36 Elev hos Hdlgt. O. E. Kjær, Vallensbæk. 1936—37 i Hørsholm Plsk. 1937 hos Hdlgt. Helge Christensen, Sengeløse. Efter Eks. (I) i Lollands Frugtplantage og Lærer ved Frugtavlenskolen i Frejlev fra 1. Apr. 1940 til 1. Marts 1941. Fra 1. Maj 1941 Konsulent for Husmandsforeningerne, Roskilde. Fra 25. Aug. 1941 Leder af og Direktør for Roskilde Andels Frugtsalgsforening. Medejer af Ejendommen Tvillinggaard i Sengeløse. — Studierejser til Sverige, Tyskl., Holl., Belg., og Frankr., Czechoslov. og Ungarn. — Den 19. April 1945 gift m. Gymnastiklærerinde v. Grundtvigs Højskole i Hillerød, Rigmor H., f. Hansen.



Lit. Virks.: Art. i Ordbog for det mindre Landbrug og i Landbrugsgets Bierhverv; Faglige Art., Rejseskildringer m. v. i G. T., Ha., Nordisk Spejdersport, Landbrugsblade og i Dagspressen.



le Kastrupgaard). —
Høgholt.

414. **Knud Ove Bagger-Hansen** (født Bagger Hansen), f. 11. Nov. 1915 i Kbh. F.: Slotsgartner K. F. B. H., Charlottenlund. Realeks. 1932—34 Elev i Ldbh.s Have. 1934—35 hos Chr. Asmussen, Rødovre. 1936 i Hellerup Plsk. Aftjent Værnepligt. Efter Eks. (I) i Sommeren 1940 i Frederiksborg Slotshave. Fra 1. Apr. 1941—31. Jan. 1942 Gartnerass. i Bot. H. Fra 1. Feb. 1942 Afdelingsleder og Konsulent for Firmaet P. Brøste (Kemikalier). Fra 1945 tilsv. Stilling i A/S E. Egense, Kbh. Samme Aar paabegyndt Fremstillingen af »Chamyl« Champignonmycelium (Laboratorium paa Lil-

Den 13. Okt. 1940 gift m. Grethe B.-H., f.

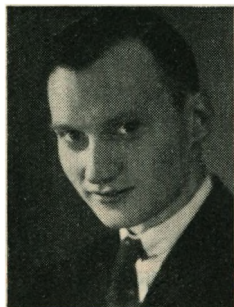

415. **Skjold Pouli Højsted**, f. 2. Juli 1918 i Kbh. F.: Dameskræder H. D. H. 1933—35 Elev hos Hdlgt. C. Aagesen, Brønshøj. 1935—36 paa »Stormly«, Vanløse. 1936—37 hos Hdlgt. Th. Petersen, »Pilevang«, Glostrup. 1937 Medhj. paa Donsegaard pr. Hørsholm. (I). Fra 1. Apr. 1940 til 31. Dec. 42 Ass. paa Spangsbjerg Forsøgsst. Derefter Ass. v. Fællesudvalget for Prøvedyrkning af Køkkenurter, Aagaard. Fra 1. Okt. 1943 Bogholder og Konsulent for Roskilde Andels Frugtsalgsforening. — Den 16. Jan. 1942 gift m. Vera H., f. Bech.



416. **Karen Margrethe Iversen**, gift **Fenger**, f. 29. Dec. 1915 i Tystofte v. Skælskør. F.: Forstander C. Iversen, Askov. Præliminæreks. Vinterkursus paa Askov 1934—35. Somrene 1933 og 34 Elev paa Spangsbjerg Forsøgsst. 1935—36 paa Beder. 1936—37 paa Emdruphøj. 1937 hos Hdlgt. A. Lorenzen, Ribe. Efter Eks. (I) ansat v. Væksthusforsøgsst. i Virum. — Den 12. Apr. 1941 gift m. Handelsingartner Frans Fenger, Esbjerg.

417. **Børge Jacobsen**, f. 29. Jan. 1916 i Kbh. F.: Overretssagfører P. E. J. 1932—34 Elev hos Hdlgt. H. Suhr, Allégaarden. 1934—36 hos D. T. Poulsen, Kvistgaard. 1936—37 hos A. Gyldenbjerg, Svendborg. 1937 Medhj. hos Kirkegaardinsp. J. Gravesen, Svendborg. Efter Eks. (III) Ass. paa Holstebro Kgd. Derefter fra 21. Apr. 1942 Gartner under Stads-gartneren, Kbh. og fra 1. Apr. 1946 Gartnerformand ssts. I nogle Aar Konsulent for Kolonihaveforbundet. — Studierejse i Ital. og Tyskl. 1939. — Den 27. Maj 1944 gift m. Grethe J., f. Mathiesen.



418. **Erik Valdemar Buhl Jensen**, f. 7. Marts 1914 i Kbh. F.: Forstander Vald. Jensen, Vilvorde. Realeks. Eks. paa Vilvorde 1935 (Udm.). 1930—32 Elev hjemme. 1932—33 hos D. T. Poulsen, Kvistgaard. 1933—34 hos Hdlgt. Chr. Asmussen, Rødovre. 1936 hos B. Ruys A/S, Dedemsvaart, Holland. 1936 hos D. A. Koster, Boskoop, Holl. Efter Eks. (I m. Udm.) Havebrugslærer og Staudgartner paa Vilvorde. Fra 1. Nov. 1941 til 1. Jan. 1947 Rejseinspektør ved Prisdirektoratet. Derefter atter knyttet til Vilvorde. I 1936 Studierejse til Belg., Frankr., Span., Ital., Nordafr., Schweiz, Østr., Ungarn, Czechoslov. og Tyskl.



419. **Jørgen Christian Jørgensen**, f. 6. Juli 1916 i Kbh. F.: Gartnerform. H. J. Realeks. 1933—35 Elev hos Hdlgt. Daniel Petersen, Valby. 1935—36 i Æresboligens Have, Carlsberg. 1936 hos D. T. Poulsen, Kbh. (I). Fra 1. Apr. 1940 Formand paa Mariebjerg Kirkegaard, Gentofte. Fra 1. Apr. 1943 Assistent paa Solbjerg Kgd., Frb. — Den 26. Okt. 1943 gift m. Kate J., f. Jacobsen.





420. Karen Margrethe Olsen, gift Steen, f. 20. Marts 1916 i Kbh. F.: Ass. v. Orlogsværftet L. F. F. O. Realeks. 1934 Elev paa »Skovly«, Vedbæk. 1934—35 i J. Jacobsens Blomsterh., Kbh. 1935—36 hos Hdlgt. P. Nørgaard, Holte. 1936 hos Hdlgt. H. J. Jacobsen, Holte. 1936—37 hos Anlægsst. Bent Petersen, Lyngby. 1937 i Hellerup Plsk. Efter Eks. (I) Gartner ved »Askovhus«, Sønderborg. 1941—43 Gartnerassistent i Bot. H. Fra 1. Apr. 1943 til 15. Apr. 45 Konsulentassistent i A. d. G. — Den 16. April 1945 gift m. Havebrugskandidat Tage Nørgaard Steen (Nr. 423).

Lit. Virks.: Art. i Fagpressen.



421. Leo Hakon Pedersen, f. 18. Febr. 1911 i Horsens. F.: Kæmnerass. P. P. 1925—30 Elev i K. Rasmussens Plsk., Horsens. 1930—31 Medhj. i Vilvordes. Plsk. 1931—32 i Skærup Plsk. v. Vejle. 1932—37 Hdlgt. v. Horsens. (II). Fra Foraaret 1940 ansat ved Hedeselskabets Læplantningsvirksomhed med Bopæl i Viborg. — Den 5. Juli 1941 gift m. Valborg P., f. Jensen.



422. Ole Peder Pedersen, f. 22. Sept. 1913 i Gribshuset v. Nøddebo. F.: Parcellist i Dønnevælde pr. Græsted. Realeks. 1932—34 Elev i Nordsj.s Plsk., Toelt. 1934—35 hos Hdlgt. J. P. Jørgensen, Bagsværd. 1936—37 drevet Gartneri paa Faderens Ejendom. Efter Eks. (II) umiddelbart før Danmarks Besættelse rejst til Island, hvor P. indtil 1. Okt. 1942 var ansat ved den isl. Havebrugssk. paa Reykjum. Derefter indtil 1. Febr. 1944 paa Tegnestue hos Firmaet Højgaard & Schultz, Reykjavik. Blev derefter Bestyrer af og Medindehaver af Gartneriet »Rosakot« i Nærheden af Reykjavik. — Den 2. Juni 1945 gift m. Kristin P., f. Halldorsdottir.

Lit. Virks.: Art. i det isl. Haveselskabs Aarsskrift.

423. **Tage Nørgaard Steen**, f. 14. Dec. 1915 i Pandrup i Vends. F.: Sadelmager M. J. S. Realeks. 1933—34 Elev hos Hdlgt. H. Wang, Aalborg. 1934—35 i Spejlborgs Plsk., Brønderslev. 1935 i Asger M. Jensens Plsk., Holmstrup. Efter Eks. (I) indtil 1. Aug. 1940 ansat i Frøfirmaet Thomas Madsen & Co., Vedbæk. Derefter paa Blangstedgaard Forsøgst. indtil 1. Nov. 1943, Købte i samme Maaned Ejendom i Grundfør pr. Hinnerup til Frugtplantage og Planteskole. — Den 16. April 1945 gift m. Havebrugskandidat Karen Margrethe Olsen (Nr. 420).



424. **Harry Svejstrup**, f. 5. Juli 1911 i Nyk. Sj. F.: Togfører J. S. 1926—27 Elev hos Hdlgt. Th. Jørgensen, Nyk. Sj. 1927—32 i Vig Plsk. 1933—34 i Fredensborg Frugtplantage. 1934—35 i Vippered Plsk. 1935—36 i Langesø Plantage, Tikøb. 1936—37 Arbejde hos Havearkt. Voigt, Charlottenlund. Efter Eks. (I) Ass. hos Hdlgt. Frode Sørensen, Lyngby. Fra 1. Jan. 1942 Konsulent og Afdelingsleder i A/S P. & S. Plum, Kbh. Fra 1. Marts 1946 selvstændig Grossistvirksomhed. Medindehaver af Firmaet A/S Svejstrup & Lyngby, Kbh. (Handler med Frugt m. v.). — Studierejse i Norge 1934, Tyskl., Holl., Belg. og Frankr. 1939. Til 1946 Form. f. Gartnerens Regensianer-Samfund. Har holdt Radioforedrag. — Den 20. Okt. 1940 gift m. Esther S., f. Schmedegaard Rasmussen.
Lit. Virks.: Art. i Fagpressen.



425. **Jens Christian Even Søren Sørensen**, f. 25. Apr. 1914 i Bredninge, Holbæk Amt. F.: Friskolelærer S. P. S. Arbejdet ved Landbrug. 1932—33 Elev i Algestrup Have v. Jyderup. 1933—35 hos Hdlgt. Sinius Clausen, Vanløse. Efter Eks. (II) indtil 1. Juli 1943 knyttet til Hedeselskabets flyvende Korps som Planlægger m. v. Derefter indtil 1. Marts 1944 Privatgt. i Skovshoved. Blev derefter Sekretær i L. A. B.'s Beredskabskampagne 1944 med Bopæl i Slagelse. Senere Assistent hos Statskonsulent A. Dalskov vedr. Konsulentarbejde. Derefter selvstændig Anlægsgartner i Lyngby. Kalder Forretningen »Have-Service«. — Den



10. Maj 1945 gift m. Charlotte Elisabeth S., f. Moth.

426. **Christian August Elias Tuxen**, f. 28. Febr. 1912 paa Fbg. F.: Generalmajor A. T. Studentereks. Filosofikum. 1933—34 Elev i Bernstorff Slotsgartneri. 1934—35 paa Emdruphøj. 1935—37 i »Viola«, Hellerup. 1937 hos J. E. Ohlsens Enke, Vangede. Efter Eks. (II) fra Maj 1940 til Maj 1946 Medhj. i Ebberødgaards Gartneri, Birkerød. Gik derefter over til at studere Teologi.

1941.



427. **Gustav Magnus Bakkendrup-Hansen**, f. 26. Maj 1916 i Herlev. F.: Kroejer. Præliminæreks. 1932—34 Elev i Gartneriet paa Vestre Kgd., Kbh. 1934—35 paa »Stormly«, Vanløse. 1935—36 i Ldbh.s Have. 1936—37 i Vilvordes Plsk., Egby. 1937 hos Hdlgt. S. Mohr, Kbh. Efter Eks. (I) ansat paa Handelsgartneriet »Kildegaard«, Skovlunde. Fra 25. Apr. 1942 til 15. Febr. 1946 Handelsgt., »Højdegaard«, Skovlunde. Derefter Ejer af Lem Handelsgartneri, Lem pr. Randers. — Den 16. Aug. 1939 gift m. Gerda Gade B.-H., f. Hjorth.

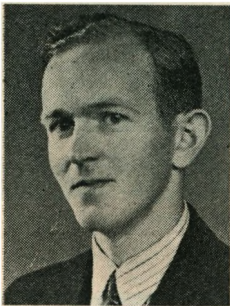

428. **Rasmus Thomas Christensen**, f. 28. Marts 1916 i Aabenraa. F.: Barber J. C. Realeks. 1933—36 Elev hos Hdlgt. F. Kraft, Aabenraa. 1936—38 hos Hdlgt. Chr. Jacobsen, Aabenraa. Efter Eks. (II) ansat hos Chr. Jacobsen, Aabenraa. Sommeren 1942 arbejdet i Tyskland ved Anlægsgartneri. 1. Apr. 1943 til 1. Apr. 1944 Gartnerass. i Bot. H. I Sommeren 1944 arbejdet ved Anlægsgartneri i København. Derefter selvstændig Anlægsgartner og Havearkitekt i Aabenraa. Har en kortere Tid været Lokalkonsulent for D. j. H.

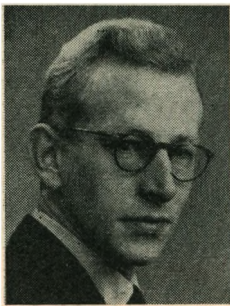

429. **Mogens Otto Heegaard Dahl**, f. 10. Aug. 1915 i Frederiksværk. F.: Direktør H. Smidt D., Gentoft. Studentereks. 1935—36 Elev i Wedellsborg Gartneri. 1936—38 hos Hdlgt. Svend Bruun, Brøndby. 1938 i D. T. Poulsens Plsk. Efter Eks (I) indtil 1. Aug. 1941 Arbejde hos Hdlgt. Frode Sørensen, Lyngby. Specialkursus paa Højskolen med Plantedrivning som Hovedfag. Hovedopgave: Forsøg over Pollenspiring hos Tomat. 1943 mag. agro. Fra 1. Nov. 1943 Lærer paa Vilvorde. I Perioder haft Arbejde paa A. d. G.s Kontor. I Sommeren 1946 midlertidig Ansættelse ved Statens plantepatol. Forsøg, Lyngby.

Lit. Virks.: Art. i Vilvordes Mindeblad.

430. **Erik Kromann Hansen**, f. 12. Maj 1913 i Svendborg. F.: Depotarbejder N. E. H. Mellemskoleeks. 1928—31 Elev hos Hdlgt. P. Pedersen, Svendborg. 1931—32 hos A/S Chr. Olsen, Odense. 1932—33 hos Hdlgt. H. Rosenlund, Ryslinge. 1933—37 Medhj. hos Hdlgt. M. C. Hagelund, Ribe. 1937—38 Bestyrer hos Hdlgt. Carl A. Hansen, Hvidovre og samtidig gennemgaaet et to Maaneders Kursus i Bindi i en Blomsterforretning i Kbh. 1938 Førstemand hos Hdlgt. N. Thorsen, Haderslev. Efter Eks. (II) indtil 1. Aug. 1943 Arbejdsleder ved Hedeselskabets flyvende Korps, fortrinsvis paa Øerne. Derefter Varekontrollør hos Gartneres Salgsforening i Aarhus. Fra 1. Feb. 1945 Bestyrer i M. C. Hagelunds Handelsgr. i Ribe, som H. overtager fra 1. Maj 1947. — Den 24. Maj 1942 gift m. Inga H., f. Frederiksen.

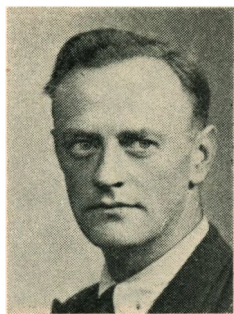

431. **Hakon Erling Hansen**, f. 24. Jan. 1914 i Lundeberg paa Fyn. F.: Lærer Chr. H. Vinterkursus paa Vilvorde 1934—35. 1928—30 Elev hos Hdlgt. Hansen & Schrøder, Dannevold, Glostrup. 1930—31 hos Hdlgt. L. Poulsen, Kertinge, Kølstrup. 1932—33 hos Hdlgt. H. Markman, Gudhjem. 1933—34 Medhj. paa Bramstrup pr. Højby. 1936—37 hos Fru Lavsén, Blangsted v. Odense. 1937—38 hos Hdlgt. R. J. West, Svendborg. Efter Eks. (I) arbejdet som Form. hos Anlægsgt. Vald. Hansen, Kbh. Fra 15. Febr. 1945 selvstændig Anlægsgt. i Glostrup. — Den 2. Maj 1942 gift m. Inge H., f. Schrøder.



432. **Jørgen Klarup-Hansen** (før Klarup Hansen), f. 6. Jan. 1916 i Neksø. F.: Malermester A. K. H. Mellemskoleeks. Vinterkursus paa Luthersk Missionsforenings Højskole, Hillerød 1937—38. 1932—34 Elev hos Hdlgt. M. Bjerregaard, Neksø. 1934—36 paa »Stormly«, Vanløse. 1936—37 hos Hdlgt. A. Knudsen, Rødovre. 1938 Medhj. hos Hdlgt. Frandsen, Avedøre. Efter Eks. (I m. Udm.). Bestyrer af P. Bechs Gartneri i Hvidovre. Fra 15. Okt. 1942 Konsulent for De samv. loll.-falst. Husmandsforeninger med Bopæl i Nyk. F. Fra 1. Marts 1946 Konsulent for Ø. H., Maribo Amt og Lærer v. Frugtavlervskolen i Frejlev. — Den 12. Apr. 1942 gift m. Dina Maria K.-H., f. Rasmussen.



Lit. Virks.: Art. i Fagpressen.

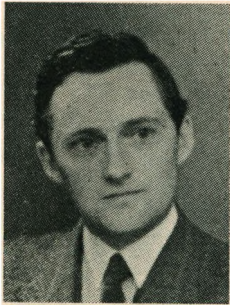

433. Svend Aage Hansen, f. 29. Sept. 1912 i Daastrup pr. Viby Sj. F.: Plantageejer A. M. H., Sulkendrup pr. Lamdrup. Vinterkursus paa Vilvorde 1932—33. 1928—29 Elev hos Hdlgt. A. P. Christensen, Refsvindinge. 1930—31 hos Hdlgt. H. Christensen, Refsvindinge. 1931—32 hos Hdlgt. C. F. Andersen, Rødovre. 1932—33 hos Hdlgt. G. Andersen, Sundby, Kbh. 1933 hos Jac. Nielsen, St. Albans, Engl. 1½ Aar ved Anlægsgartneri i Kbh. 1936—38 (i Perioder) Arbejde hos Stadsgartneren i Kbh. Efter Eks. (II) paa Stadsgartnerens Kontor og Tegnestue med fast Ansættelse fra 1.

Jan. 1943 og med Ansættelse som Gartnerass. fra 1. Apr. 1946. Leder af Kbh.s Kommunes Gødningsforsøg i Avedøre. Fra 1. Juni 1946 Leder af Lyngby-Taarbæk Kommunes Anlæg med fast Ansættelse under Kommuneingeniøren. — I nogle Aar Lærer ved A. d. G.s Aftenskole i Kbh. Fra 1943 fulgt Undervisning paa Kunstakademiet. 1944 Medstifter af og indtil 1946 Form. f. Foreningen af yngre Havearkitekter. — Den 18. Okt. 1941 gift m. Grethe H., f. Huss.

Lit. Virks.: Art. i G. T., Hk. og Havearkitekten.



434. Agnes Rose Hartvig, gift Jelhof Jensen, f. 30. Okt. 1916 paa Frb. F.: Direktør H. Realeks. og Kursus paa Beder Gartnerskole. Praktisk Udd. i D. kgl. d. H.s Have, D. T. Poulsens Plsk., hos Hdlgt. C. H. Koch, Frb., hos Brdr. Hedelund i Stige og i Hässelby Plsk. v. Stockholm. Efter Eks. (I). Konsulent v. »Dansk Havetidende«, Kbh. Under Besættelsen rejst til Sverige. Haveark. v. Svenska Chokladfabriks Aktiebolaget Cloëtta, Ljungsbro, Sverige. — Gift m. Civilingeniør, Laboratoriefchef E. Jelhof Jensen.

Lit. Virks.: Art. i D. H., G. T., Viola, Svensk Damtidning og Hem i Sverige.

435. **Edel Hecht-Nielsen, gift Erstad, f. 4. Febr. 1917** paa Frb. F.: Grosserer H.-N., »Lundebakke«, Hørsholm. 1933—35 Elev i Hardy-Hansens Frugtplantage, Fredensborg. 1935 Hospitant paa Havebrugssk. i Pillnitz i Tyskl. 1936 arb. v. Frugtavl v. Slottet Lehensteinsfeld v. Stuttgart. 1937 i en Frugtplantage v. Chelmsford i Engl. — Studierejse i Frankr. 1934, Ungarn 1936 og 37, U. S. A. og Canada 1938. Eks. (I). — Den 13. Juli 1941 gift m. Haveark. Troels Erstad (Nr. 320).

Lit. Virks.: Art. i Dagblade.



436. **Jens Peter Knudsen Hjerting, f. 24. Okt. 1917** i Kbh. F.: Snedkerm. S. H. Mellemskoleeks. 1943 et 4 Maaneders Kursus for Idrætsledere paa Danmarks Højskole for Legemsøvelser. 1933—36 Elev paa Emdruphøj og Carlshøj, Lyngby. 1936—37 i Aksel Olsens Plsk., Kolding. 1937—38 i Gartneriet »Viola«, Hellerup. Efter Eks. (I) ansat hos A/S Chr. Olsen, Odense. 1. Okt. 1941 Lærer v. Beder Gartnerskole. Fra 1. Apr. 1942 Redaktionssekr. v. N. i. H., 5. Udgave. — Studerer Væksthusplanter med Henblik paa at rejse til Argentina m. v. som Plantesamler.

Holdtes under Besættelsen fængslet i 4 Maaneder.



437. **Kai Oluf Høyrup, f. 22. Juli 1910** i Kbh. F.: Maskinarb. E. H. Mellemskoleeks. 1928—32 Elev i J. Rønøs Plsk., Roskilde. 1932—33 hos Hdlgt. J. P. Frandsen, Vanløse. 1933 i Gl. Brogaard Frugtplantage, Holbæk. 1933—38 selvst. Anlægsagt. Efter Eks. (II) indtil Juli 1941 Arb. paa Vestre Kgd., Kbh. Derefter (med Afbrydelser) hos Stadsgartneren i Kbh. Fra 25. Juni 1942 Ass. v. Kbh.s Grønttorv. — Den 22. Juli 1937 gift m. Inger H., f. Madsen.



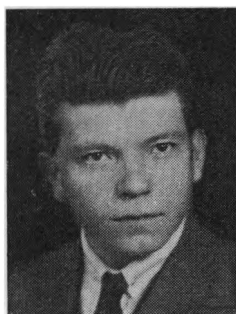

438. Guðmundur Jonsson, f. 19. Marts 1906 i Burfelli, Borgarfirði, Island. F.: Landmand J. Thorðarsson. 1929—31 Landbrugssk. paa Island. 1938 paa Lammefjordsgaarden. Efter Eks. (III) fra 15. Apr. 1941 paa Hornum Forsøgst. Fra 1. Marts 1942 hos Hdlgt. Brdr. Galsgaard, Brøndby, og fra 1. Maj 1942 hos Hdlgt. Svend Bruun, Brøndby Strand. Rejste i Sommeren 1945 hjem til Island og fik Ansættelse ved Statens Havebrugssk. Fra 1946 Konsulent for en Landboforening. Bopæl i Akranes.



439. Erik Holger Mygind, f. 29. Aug. 1916 i Kbh. F.: Overlæge S. H. M. 1942—43 Elev paa Emdruphøj og Carishøj, Lyngby. 1934—36 i Kbh.s Kommunes Gartneri. 1936 i Aksel Olsens Plsk., Kolding. Efter Eks. (I) arb. v. Anlægsgtri. Fra 1. Nov. 1942 hos Hedselskabet som Opmaaler og Planlægger v. Regulering af Præstegaardshaver. Fra 1. Maj 1943—46 Medarb. hos Haveark. C. Th. Sørensen, Kbh. Haveark. Fra 1946 raadgivende Havearkitekt for »Arkitekthjælpen« ved Genopbygningen af de bomberamte Byer paa Bornholm. Ekstraordinær Elev paa Kunstakademiets Arkitektsk. — Den 15. Maj 1945 gift m. Havebrugskandidat Agnete Muusfeld (Nr. 531). Bopæl i Lyngby.

Lit. Virks.: I Redaktionsudv. f. Havearkitekten. Art. i Fagpressen.



440. Henry Nielsen, f. 5. Marts 1913 i Tiufkær, Smidstrup Sogn, Vejle Amt. Præliminærek. 1938. 1928—30 Elev i G. Linds Plsk., Limskov. 1930—32 Elev og 1932—35 Medhj. hos Hdlgt. L. Poulsen, Vejle. 1932 hos Hdlgt. E. Iversen, Vinding, 1935—36 Medhj. hos K. H. Hansen, Stige. 1936—37 hos Hdlgt. R. Sørensen, Esbjerg. Efter Eks. (I) indtil 1942 Ass. i Forsøsgartneriet »Hunderup«, Odense. Derefter hos A/S Chr. Olsen, Odense. 1943—44 Kons. for Frøfirmaet C. Drost Christiansen, Odense. Fra 1. Dec. 1944 Laboratorieleder for Fremstillingen af »Chamyl« Champignonmycelium, Lille Kastrupgaard, Kastrup. — Den 9. Juli 1944 gift m. Lise N., f. Schiøth.

441. Ivar Joseph Errboe Nyholm, f. 23. Jan. 1915 i Ringe. F.: Overlærer P. N., Ballerup. Studentereks. Vinterkursus paa Askov 1937—38. 1933—35 Elev hos Hdlgt. H. Nielsen, Kappelv, Taastrup. 1935—37 i Asger M. Jensens Plsk., Holmstrup. 1937 i E. Ericsons Plsk., Halmstad. 1938 i Ldbh.s Have. Efter Eks. (I). Arbejdsleder ved Hedeselskabets flyvende Korps, fra 16. Okt. 1941 Leder og fra 1. Apr. 43 Bestyrer af Selskabets Plsk. i Skodborg. Fra 1945 Bestyrer af Selskabets Centralplanteskole Tvilum Skovgaard, Faarvang. Studierejse til Holl. i 1946. Arbejder for Havebrugets Forskningsfond med en Undersøgelse af Spireevnen hos Træfrø efter forskellig Opbevaring. — Den 8. Apr. 1944 gift m. Aase N., f. Mølving.



442. Erik Charles Petersen, f. 1. Juli 1916 i Kbh. F.: Materielmester I C. F. P. Studentereks. 1935—36 Elev hos Hdlgt. P. Chr. Laursen, Hasle v. Aarhus. 1936—38 hos Plsk.ejer A. E. Sonnichsen, Lyngby. 1938 i Ldbh.s Have. Efter Eks. (I) ansat som Arbejdsleder i Hedeselskabet. Fra Maj 1943 Gartnerform. paa Mariebjerg Kgd., Gentofte. Fra Okt. 1945 Ass. hos Stadsgartneren paa Frb. og fra 1. Okt. 1946 Stadsgartner paa Frederiksberg. I Redaktionsudv. f. Havearkitekten. — Den 24. Maj 1942 gift m. Inger Funck P., f. Jørgensen.



443. Knud Preisler, f. 24. Juli 1918 i Søllerød. F.: Malermester B. B. P. Mellemskoleeks. 1934—36 Elev hos Hdlgt. J. P. Jørgensen, Holte. 1936—37 hos Hdlgt. A. Bertelsen, Slagelse. 1937—38 hos Hdlgt. Svend Bruun, Brøndby Strand. 1938 i Hørsholm Plsk. Efter Eks. (I) fra 1. Sept. 1941 til 1. Aug. 42 Ass. hos Kons. i Grundforbedring, K. Kristensen, Næstved. Derefter ansat hos Haveark. C. Th. Sørensen og fra 1. Aug. 1943 hos Haveark. Georg Boye, Kbh. Opholdt sig i Sommeren 1941 i Tyskl. hos Firmaet E. Benary i Erfurt. — Den 17. Juni 1945 gift m. Inger P., f. Grabow Olesen.





444. **Henning John Rasmussen**, f. 24. Okt. 1919 i Kbh. F.: Hovmester J. P. R. 1933—36 Elev i »Stormly«, Vanløse. 1936—37 hos Hdlgt. J. P. Frandsen, Vanløse. 1937—38 hos Hdlgt. C. H. Koch, Kbh. Efter Eks. (I) fra 7. Marts 1941 ansat som Arbejdsleder v. Hedeselskabets flyvende Korps. Fra 1. Juni 1943 Kons. for Ø. H. i Præstø Amt. Bosat i Allerslev og driver tillige fra 1945 Allerslev Handelsgartneri. — Den 31. Juli 1941 gift m. Lily Kirstine R., f. Bundsgaard.

Lit. Virks.: Art. i Ha.



445. **Jørgen Lund Rasmussen**, f. 22. Marts 1918 i Viby J. F.: Gibstøbemester H. R. Realeks. Handelsmedhjælpereks. 1934—37 Elev i Gl. Hestehauge Frugtplantage, Svendborg. 1937—38 i Mathiesens Plsk., Korsør. Efter Eks. (II) fra 22. Sept. 1941 til 1. Juni 42 Ass. i og derefter Leder af Hedeselskabets Plsk. i Brande. Fra 1. Sept. 1942 knyttet til Gartneres Salgsforening i Aarhus som Leder af Frugtafdelingen. Fra 1. Dec. 1942 ansat i og fra 1. Juni 1944 Medindehaver af Firmaet L. J. Rasmussen & Søn i Svendborg (Gibs og Cementstøberi). Form. f. Svendborg Kajak-

klub. Medl. af B. f. Svendborg Idrætsforening.

446. **Helge Schaltz**, f. 3. Marts 1918 i Kbh. F.: Grosserer E. S. Realeks. 1934—36 Elev paa »Emdruphøj« og »Carlsbjerg«. 1936 hos Hdlgt. C. H. Koch, Kbh. 1936—38 i D. T. Poulsens Plsk., Kbh. 1938 i Ldbh.s Have. Efter Eks. (I) arb. hos D. T. Poulsen. Fra 1. Apr. 1943 til 1. Apr. 46 Gartnerass. i Bot. H. Derefter Arb. i Hellerup Plsk.

447. **Svend Erik Svendsen**, f. 3. Juni 1917 i Aalborg. F.: Handelsgt. A. S. Realeks. 1933—35 Elev hos Faderen. 1935 i P. Kruses Plsk., Mundelstrup. 1936 i H. Hansens Plsk., Nr. Tranders. 1936—38 hos Hdlgt. C. U. Schjerup, Aarhus. 1938 hos Hdlgt. Th. Suhr, Kastrup. Efter Eks. (I) ansat som Arbejdsleder hos Hedeselskabet. Fra 1. Feb. 1942 ansat hos Stadsgartneren i Aarhus. Derefter Handelsgartner i Aalborg. Kom i 1946 tilbage til Aarhus, hvor S. er Indehaver af »Aarhus Frugttræ-Service«. — Gift m. Clara Elinor S., f. Sørensen.

448. **Axel Thomsen**, f. 20. Sept. 1917 i Kbh. F.: Hdlgt., Havebrugskandidat (Nr. 140) H. Th., Rødovre. 1931—33 Elev hos Hdlgt. Chr. Asmussen, Rødovre. 1933—34 hos Hdlgt. Senius Clausen, Vanløse. 1934—35 i Bot. Have. 1935—36 hjemme i Faderens Gartneri. Af-tjent Værnepligt og derefter ved Anlægsagri. Efter Eks. (II) fra 1. Apr. 1941 til 15. Marts 1942 hos Haveark. Eigil Kiær. Fra 15. Marts 1942 til 15. Maj 43 hos Kommunegt. M. Gram, Frb. Fra 1. Juni 1943 ansat ved Hedeselskabets Regulering af Præstegaardshaver, som T. leder fra 1945. — Den 16. Sept. 1939 gift m. Grethe Th., f. Hansson.

Lit. Virks.: Art. i Fagpressen.

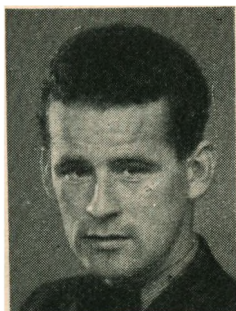

1942.

449. **Vagn Steen Andersen**, f. 7. Sept. 1919 i Verninge. F.: Landbrugskandidat M. A. 1935—36 Elev hos Hdlgt. S. Lemming, Maarslet. 1936—39 hos Hdlgt. H. Gram, Næstved. 1939 paa Væksthusforsøgst. i Virum. Efter Eks. (I) rejst til Tyskl. med Ansættelse som vidensk. Ass. ved Afprøvning af Kemikalier mod Plantesygdomme hos »Bayer« I. G. Farbenindustrie, Leverkusen a/Rh. Var i 1945 paa Besøg i Danmark; rejste tilbage til nævnte Stilling, hvor A. er beskæftiget ved Arbejde af videnskabelig Art.



450. **Bendt Andreasen**, f. 22. Maj 1918 i Stege. F.: Hdlgt. S. J. A., »Solhøj«, Hede-husene. Realeks. 1935—37 og 38—39 Elev hos Faderen. 1937—38 hos Hdlgt. O. Kirk, Aved-øre. Efter Eks. (I). Medarb. hos Faderen. — Den 14. Nov. 1944 gift m. Tove A., f. Veje. Adresse: »Lykkebo«, Thorslunde pr. Taa-strup.

I Gartneriet arbejder A. bl. a. med Foræd-ling af Blomsterplanter: Calceolaria og Lev-køjer.





451. **Holger Bloch**, f. 11. Juni 1920 i Søllerød. F.: Graver F. J. B., Vedbæk Kgd. 1935—36 Elev i Gartneriet »Skovly«, Vedbæk. 1936—37 i Vestre Kgd.s Gartneri. 1937—39 i Fredensborg Slotsgartneri. Sommeren 1939 hos Anlægsst. H. Hansen, Trørød. Efter Eks. (II) indtil 1. Okt. 1942 Arb. paa Søllerød Kgd. Derefter Soldat. Fra Okt. 1943 til 1. Apr. 1945 Ass. hos Havearkt. Eigil Kiær. Derefter Undergt. v. Kbh.s Begravelsesvæsen. I Sommeren 1945 indkaldt til Militærtjeneste.



452. **Kirsten Engel**, gift Klougart, f. 26. Sept. 1918 i Kbh. F.: Civilingeniør J. E. E. E. 1936—38 Elev paa Emdruphøj. 1938—39 i Beder Gartnerskoles Gartneri. 1939 paa Carls-høj i Lyngby. Efter Eks. (I) lært Husgerning. — Den 14. Okt. 1942 gift m. Havebrugs-kandidat Erik Klougart (Nr. 426). — Lærer v. Beder Gartnerskole 1942—43.



453. **Niels Christian Gravengaard**, f. 24. Marts 1918 i Kbh. F.: Møbelpolstrer V. J. G. 1933—35 Elev hos Hdlgt. Geertsen, Vanløse. 1935—36 hos Hdlgt. Chr. Hansen, »Stormly«. 1936—37 i Ldbh.s Have. 1937—38 hos Hdlgt. W. Riise, Vanløse. Aftjent Værnepligt. Efter Eks. (II) arb. for Hedeselskabet, først v. det flyvende Korps og fra Nov. 1942 som Arbejdsleder v. Regulering af Præstegaardshaver. Blev i 1945 fængslet og ført til Koncentrationslejren Dachau. Paa Hospital i Sverige og Danm. I Aug. 1945 tilbage til Hedeselskabet. Startede 1. Apr. 1946 sammen med

Nr. 469 en Havearkitekt-Forretning, specielt for Regulering af Kirkegaarde. Bopæl i Eskerød pr. Løgten.

454. **Svend Tage Hansen**, f. 27. Okt. 1919 i Kbh. F.: Grosserer Tage Hansen, Kastrup. Realeks. 1936—37 Elev hos Hdlgt. Edv. Svendsen, Kastrup. 1937—38 og i 1939 hjemme i Firmaet A. Hansen. 1938 i Engl. hos Firmaet Watkin & Simpson, Drury Lane. Sommeren 1939 i Holl. Efter Eks. (II) aftjent Værnepligt. Fra 1943 knyttet til A. Hansens Frøhandel v. Forædlingsarbejdet. 1945 Statskontrolleret Handelseks. i Kbh. I 1946 paa Studieophold i U. S. A.



455. **Kai Eivind Hemmingsen**, f. 16. Maj 1913 i Kbh. F.: Overingeniør T. W. H: Realeks. 1931—33 Elev i Johnstrupvangs Have. 1933—34 hos Hdlgt. Johansson, Lyngby. 1934—35 hos Hdlgt. Aug. Hansen, Kastrup. Derefter selvst. Anlægsgt. i Kbh. og Medforpagter af en Ejendom. 1937—38 paa Studieophold i Engl. Efter Eks. (III) Havearkt. og Anlægsgt. i Kbh. Afhændede Virksomheden i Aug. 1945. Derefter Havebrugsleder ved Kordegn Koefoeds Skole for Arbejdsledige i St. Magleby paa Amager. Fra 1. Sept. 1946 Frøavlskonsulent hos Firmaet »Westfrø« i Glostrup.



456. **Jens Henning Muhle Henningsen**, f. 2. Juni 1917 i Glamsbjerg. F.: Ligningsdirektør H. C. H., Hellerup. Vinterkursus paa Vilvorde 1936—37. 1932—33 Elev paa Emdruphøj. 1933—35 i »Viola«, Hellerup. 1936 Medhj. Paa Væksthusforsøgst. i Virum. Efter Eks. (II) ansat hos Hdlgt. P. Mose, Glamsbjerg. Fra 1. Apr. 1943 Undergt. v. Kbh.s Begravelsesvæsen.

457. **Erling Holger Jacobsen**, f. 19. Okt. 1916 i Ordrup. F.: Hdlgt. E. J., Helsingør. Realeks. 1933—35 og Sommeren 1939 Elev hos Faderen. 1935—36 hos Hdlgt. A. Knudsen, Rødovre. 1936—37 og atter 1939 Soldat. 1938 i Engl. hos Ryders & Son, Sct. Albans. Efter Eks. (I m. Udm.) indtil Okt. 1942 arb. for Hedeselskabets flyvende Korps. Derefter ansat i Erhvervsraadet for Gartneri og Frugtavl. Fra September 1943 Prisinspektør. — Den 25. Nov. 1944 gift m. Lilian J., f. Pelle. Bosat i Kbh.





458. **Knud Henrik Jacobsen**, f. 21. Jan. 1917 paa Frb. F.: Fabrikant C. J. Mellemskoleeks. 1933—35 Elev i Ldbh.s Have. 1935—36 paa »Stormly«, Vanløse. 1936—37 hos Hdlgt. Kaltoft Jørgensen, Vanløse. 1937—38 hos Hdlgt. Riise, Vanløse. Derefter aftjent Værnepligt. Efter Eks. (I m. Udm.) fra 21. Marts 1942 til 1. Jan. '44 paa »Carlshøj«, Lyngby. Fra 15. Marts 1944 knyttet til Kontoret for Erhvervsraadet for Gartneri og Frugtavl.



459. **Sigurd Gottlieb Jacobsen**, f. 18. Febr. 1920 paa Frb. F.: Tjener H. J. Mellemskoleeks. 1935—37 Elev hos Hdlgt. E. Holmberg, Humshøj. 1937—38 i Hellerup Plsk. 1938—39 Elev og Medhj. i Plsk. v. Bispebjerg Kgd. Efter Eks. (I) aftjent Værnepligt. Foraar og Sommer 1943 Arb. i Ldbh.s Have. Fra 1. Aug. 1943 Undergt. v. Kbh.s Begravelsesvæsen. — Den 24. Juni 1944 gift m. Gunhild J., f. Dahlberg.



460. **Ib Opprud Jakobsen**, f. 21. Aug. 1921 i Hellerup. F.: Handelsgt. H. J., Gentofte. 1935—37 Elev hos Faderen. 1937—39 hos Hdlgt. J. P. Jørgensen, Bagsværd. 1939 hos Hdlgt. H. K. Markmann, Søborg. Efter Eks. (II) Arbejdsleder v. Hedeselskabets flyvende Korps. Fra 1. Sept 1942 Bestyrer af Holbæk Amts Frugtsamlecentral, derefter indtil 1. Marts 1945 Planlægger v. Hedeselskabets Regulering af Præstegaardshaver. Derefter Forpagter af Gartneriet i Gentofte, der af Faderen er solgt til Kommunen. — Den 15. Marts 1945 gift m. Ellen J., f. Svensson.

461. **Inge Marie Jensen, gift Lindegaard**, f. 3. Sept. 1918 i Ibsker. F.: Gaardejer L. J. 1935—37 Elev hos Hdlgt. Bjerregaard, Neksø. 1937—38 hos Hdlgt. C. H. Koch, Kbh. 1937—38 hos D. T. Poulsen, Kbh. 1939 i Ldbh.s Have. Efter Eks. (I) ansat i D. T. Poulsens Plsk.; arbejdede især med Formering af Stenhøjsplanter. — Den 5. Aug. 1945 gift m. Civilingeniør Lindegaard, Haslev.



462. **Jørgen Christian Jørgensen**, f. 16. Dec. 1911 i Astrup v. Hjørring. F.: Husmand N. Chr. J. 3 Maaneder paa Landbrugssk. Indtil 1933 v. Landvæsen. 1933 Elev hos Hdlgt. Otto Knudsen, Holstebro. 1933—34 arbejdet hjemme. 1934—36 Elev paa Spangsbjerg Forsøgsst. 1936 i Engl. hos J. G. Maynard, Tunbridge Wells og paa East Malling Forsøgsst. 1937—38 paa Blangstedgaard Forsøgsst. 1939 atter hjemme. (II) 1. Marts 1942 til 1. Jan. 44 Assistent paa Hornum Forsøgsst. Fra 1. Aug. 1944 Ass. hos Kons. P. C. Andersen, Hjørring. Fra 1. Okt. 1945 Konsulent f. De samv. Husmandsforeninger i Aalborg Amt med Bopæl i Aalborg.



463. **Erik Birger Klougart**, f. 25. Jan. 1916 i Beder. F.: Forstander N. Klougart (Nr. 168). Vinterkursus paa Beder Gartnerskole 1935—36. 1932—33 Elev hos Hdlgt. E. Christensen, »Solhøj«, Aarhus. 1933—35 hos Hdlgt. P. Klougart, Værløse. I Sommeren 1935 hos Haveark. B. Errboe, Hellerup. 1936—39 Medhj. hjemme. Sommeren 1939 paa Spangsbjerg Forsøgsst. Efter Eks. (I) Lærer og Afdelingsgartner ved Beder Gartnerskole. I 1946 Studieophold i Engl. — Den 14. Okt. 1942 gift m. Havebrugskandidat Kirsten K., f. Engel (Nr. 452).
Lit. Virks.: Art. i Gartneren.





464. **Niels Lykkegaard Korsbæk**, f. 13. Nov. 1908 i Aarhus. F.: Lagerforvalter Chr. K. 1923—27 Elev i Skovdal Plsk., Aarhus. 1927—28 Privatgt. for og Binderielev hos L. Abel, Aarhus. Fra 5. Juni 1934 knyttet til Fængselsvæsenet, først i Horsens, under Studiet ved Ldbh. i Kbh., senere i Aarhus og Faarevejle. (I). Udført Anlæg for Fængselsvæsenet. Fra 15. Sept. 1942 til 15. Sept. 43 Orlov og i den Tid beskæftiget hos Stadsgartneren i Aarhus ved Opmaalinger og Projekteringsarbejde. Tilknyttet Modstandsbevægelsen og fik efter Kapitulationen overdraget Ledelsen af en Flygtningelejr paa Djursland. I 1946 atter v. Fængselsvæsenet i Aarhus. Driver privat Havearkitektvirksomhed. — Den 6. Dec. 1936 gift m. Ida K., f. Mehl.



465. **Johannes Frederik Kortegaard**, f. 28. Juli 1915 i Fraugde Kærby. F.: Planteskoleejer P. K., Blangsted v. Odense. Efterskole, Folkehøjskole og Handelsskole. 1930—33, 1936—38 Elev og 1939 Medhj. hos Faderen. 1934—36 i K. G. Hansens Plsk., Kolding. Aftjent Værnepligt. 1938 hos Firmaet Max Ziegenbalg, Dresden. 1938—39 hos Anlægsgt. Otto Stein, Dresden. Efter Eks. (I) arbejdet hjemme hos Faderen og som Anlægsgt. Deltaget i Erhvervsfrugtavlereforeningens Bedriftskontrol Sommeren 1942. 1. Jan. 1944 Konsulent for Ø. H., Odense Amt. Har foretaget Rejser i Tyskl., Ung., Schweiz og Ital. — Den 27. Maj 1944 gift m. Gudrun K., f. Kragh.

Lit. Virks.: Om Roser, udg. af D. j. H. 1945, 67 S. Art i Fag- og Dagspressen.



466. **Børge Kristensen**, f. 31. Jan. 1916 i Hedensted. F.: Graver Chr. K. 1930—33 Elev hos Hdlgt. G. Bertelsen, Hedensted. 1933—34, hos Hdlgt. L. P. Andersen, Slagelse 1934—35. 1937—38 og 1939 hos Hdlgt. C. H. Koch, Kbh. 1936—37 aftjent Værnepligt. 1938—39 hos A. M. Hoé, Galley Hill Nurseries, Waltham Abbey, Engl. (I). Fra 1. Marts 1942 til 1. Maj 43 Medhj. hos Hdlgt. A. Knudsen, Rødovre. Fra 1. Maj 1943 til 1. Apr. 44 Gartner v. Træningsskolen, St. Magleby. Fra 1. Apr. 1944 Undergartner v. Kbh.s Begravelsesvæsen. — Den 7. Sept. 1946 gift. m. Gerda K., f. Kandborg.

467. **Rasmus Helge Rønde Kristensen**, f. 25. Nov. 1917 i Tryggelev paa Langeland. F.: Førstelærer Aa. K., Hesselager. Vinterkursus paa Vilvorde 1937—38. 1932—34 Elev hos Hdlgt. J. Larsen, Hesselager. 1934—37 hos Hdlgt. Th. Sørensen, Kertinge pr. Kølstrup. 1937 i Stenbæks Plsk., Nyborg. Sommeren 1939 arbejdet hos J. Nielsen, Sct. Albans, Engl. (I). Apr.—Nov. 1942 ansat i Frugtplantagen »Rastad«, Ganløse. Fra Marts 1943 Konsulent f. D. j. H., fra 1. Okt. 1944 m. Bopæl i Aalborg. I 1946 paa Studieophold i Engl.

Lit. Virks.: Art. i G. T.

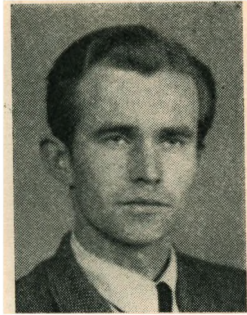

468. **Ejnar Christian Larsen**, f. 5. Okt. 1917 i Refsvindinge. F.: Postbud Chr. L. 5 Maaneders Efterskole, Vinterkursus paa Vilvorde 1937—38. 1932—33 Elev hos Hdlgt. Poul Hansen, Aunslev pr. Hjulby. 1933—34 hos Hdlgt. K. Madsen Marslev. 1934—35 hos Hdlgt. H. Rosenlund, Ryslinge. 1935—37 hos A. Bøgild-Pedersen, Glamsbjerg. 1937 Medhj. i Blomstergartneriet paa Vilvorde og 1938—39 paa Væksthusforsøgst. i Virum. Efter Eks. (I m. Udm.) ansat som Assistent paa Blangstedgaard Forsøgst. Fra 1. Sept. 1946 midlertidigt knyttet til Fredsvennernes internationale Hjælpearbejde. Fra Efteraaret 1946 foreløbigt raadet for Gartneri og Frugtavl samt for Plantesygdomme.



Arbejde for Erhvervs-Statens Kontrol med

469. **Børge Rosenkilde Larsen**, f. 22. Dec. 1916 i Kbh. F.: Kordegn E. L. Mellemskoleeks. 1933—34 Elev hos Hdlgt. C. Christiansen, Husum. 1934—35 hos Hdlgt. O. Mohr, Herlev. 1935—36 i Vestre Kirkegaards Gartneri. 1936—37 i Ldbh.s Have. Aftjent Værnepligt i 1937—38 og i 1939 (Korporal). 1939 2 Mdr. i Vilvordes Plsk., Egby. (I). Fra 10. Marts 1942 til 1. Maj 1943 Arbejdsleder ved Hedeselskabets flyvende Korps. Fra 15. Maj 1943 til 31. Marts 1944 Fomand i Ldbh.s Have. Fra 1. April 1944 Undergartner ved Kbh.s Begravelsesvæsen. I Forsommeren 1945 tilknyttet Modstandsbevægelsen. 1. April 1946 sammen med

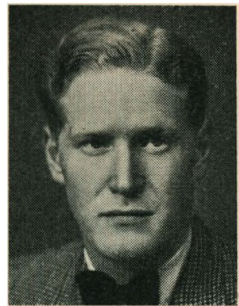

N. Gravengaard (Nr. 453) begyndt Virksomhed som Havearkitekt med Bopæl i Eskerød pr. Løtten.



470. **Gerda Goldmann Moldenhawer**, gift **Olrik**, f. 7. Maj 1916 i Kragelund, Havrum pr. Løsning. F.: Overførster E. C. M. paa Frijsenborg. Studentereks. Kursus i Bindi. 1935—38 Elev i Haveselskabets Have. 1938—39 i Vallø Stiftsthave. 1939 hos Planteskoleejer Aksel Olsen, Kolding. (II). Fra 1. Apr. 1942 til 1. Apr. 43 Medhj. i Holsteinborg Gartneri. — Den 22. Apr. 1944 gift m. Landmand Jørgen Bent Olrik, før Julianelyst pr. Stensbjerg St. Nu Kildemosegaard, Overby, Sjællands Odde.



471. **Hemming Praem Mygind-Gad**, f. 22. Jan. 1918 i Kbh. F.: Læge O. Gad M.: K. Mygind-Gad. Gaaet i Skole i Danm. og Frankr. 1936—37 Elev hos Hdlgt. Chr. Assmussen, Rødovre. 1937—39 i Fredensborg Slotsgartneri. Sommeren 1939 i Engl. hos Hdlgt. Madsen i Cheshunt. Efter Eks. (I) fra 1. Apr. 1942 til 1. Apr. 45 Ass. og Repræsentant i Firmaet L. Dæhnfeldt, Odense. I Sommeren 1945 Ass. hos Havearkitekt Eigil Kiær, Kbh. Derefter knyttet til Firmaet »De Tulp«, Kbh. Fra 1946 ansat i Firmaet Dansk Planteværn, Frb. Har foretaget Forretningsrejser i Udlandet.



472. **Børge Kahr Nielsen**, f. 6. Febr. 1919 i Oremose pr. Sindal. F.: Kommunegartner A. N., Hjørring. Mellemskoleeks. 1934—38 Elev i N. Andersens Plsk. i Hjørring. 1938—39 hos Planteskoleejer Aksel Olsen, Kolding. Efter Eks. (II) indtil Juli 1943 Planlægger og Arbejdsleder ved Hedeselskabets flyvende Korps. Fra Aug. 1943 Kommunegartner i Hjørring, Lærer v. Teknisk Skole i Hjørring og Brønderslev og Form. f. Gartnernes Salgsforening i Hjørring. — Den 6. Febr. 1945 gift m. Dagmar K. N., f. Læbel.

Lit. Virks.: Art. i Dagspressen.

473. **Jakob Kristian Krag Nielsen**, f. 15. Apr. 1917 i Ribe. F.: Grænsevagtmaster O. K. N. Realeks. Vinterkursus paa Beder 1936—37. 1932—33 Elev i Langesø Plantage, Tikøb. 1933—35 hos Hdlgt. G. Bertelsen, Hedensted. 1935—36 hos Kons. Lars Hansen, Aagaard. 1937 paa »Carlshøj« i Lyngby. 1937—38 paa »Toftø« i Taastrup. 1939 hos T. J. Seidel, Laubegast v. Dresden. (I). Fra 10. Marts 1942—31. Maj 43 Ass. i Forsøgsgartneriet »Hunderup« v. Odense. Fra 1. Juni 1943 til 30. Apr. 1944 ansat hos Firmaet A. W. Kirkebye, Kbh. Fra 1. Maj 1944 Forsøgsleder for Østergaards Frøavl A/S, Stensballe v. Horsens. — Den 6. Nov. 1943 gift m. Lilly Rigmor K. N., f. Østergaard.



474. **Christian Oksen**, f. 2. Maj 1918 i Raahede pr. Hvidding. F.: Bagermester H. O. Efterskole og forsk. Kursus. 1933—36 Elev hos Hdlgt. M. C. Hagelund, Ribe. 1936—37 hos Hdlgt. P. Tange, Glostrup. 1937—39 hos Hdlgt. C. H. Koch, Kbh. (II). Fra 15. Apr. 1942 til 1. Apr. 1943 Ass. paa Spangsbjerg Forsøgsst. 1. Apr.—1. Nov. 1943 Ass. hos Kons. Martin Sørensen, Esbjerg. Fra 1. Nov. 1943 Konsulent i Himmerlands samvirkende og Hobro og Omegns Landboforeninger. Form. for Ungdomsudv. »Aars Ungdomskreds«. 1945 indkaldt til Militærtjeneste. Fra 1. Maj 1946 atter ved Konsulentarbejdet. — Den 17. Marts 1946 gift m. Vera O., f. Jensen.

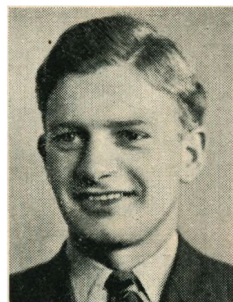

Lit. Virks.: Art. i den stedlige Landbrugspressen.

475. **Marie Olsen**, gift **Haugland**, f. 28. Juli 1918 i Torslev i Hanherred. F.: Lærer. 1935—36 Elev hos Hdlgt. P. Christiansen, Middelfart. 1936 hos Hdlgt. Kromann, Snoghøj. 1937 hos Hdlgt. Helge Møller, Charlottenlund. 1937—38 Elev paa Fredensborg Havebrugsskole. 1938—39 Gt. paa Fredehjemmet Holmstrupgaard v. Brabrand. Efter Eks. (I) arb. et Par Maaneder i Bot. H. Fra 1. Maj 1942 til Udgangen af 1945 Konsulentassistent i Københavns Amts Husmandsforeninger, Roskilde. — Den 27. Nov. 1943 gift m. Ingeniør M. Haugland. Bopæl i Roskilde.





476. **Erik Kristoffer Nørrelund Pallesen**, f. 29. Maj 1916 i Maribo. F.: Overgt. L. P., Orebygaard. Studentereks. 1935—37 Elev hos Faderen. 1937—39 paa Blangstedgaard Forsøgst. Sommeren 1939 i Bot. H. Efter Eks. (I) fra Marts til 1. Sept. 1942 Arbejdsleder ved Hedeselskabets flyvende Korps. Fra 1. Sept. 1942 Konsulent for Firmaet A. W. Kirkebye A/S, først m. Bopæl i Odense og fra Dec. 1944 Bestyrer af Firmaets Indkøbsafdeling i Aarhus. — Den 3. Juni 1945 gift m. Grethe P., f. Pedersen.



477. **Agnete Marie Petersen**, f. 30. Sept. 1916 i Køge. F.: Købmand C. F. K. P. Realeks. 1938—39 Kursus paa Polytechnic i London. 1936—37 Elev paa Gisselfeld. 1937—38 hos Planteskoleejer Aksel Olsen, Kolding. 1939 hos D. T. Poulsen, Kbh. Efter Eks. (I) Arbejde hos Havearkitekt Erna Sonne Friis, Lellinge, og som selvst. Anlægsgt. og fra 1. Dec. 1943 hos Havearkt. C. Th. Sørensen, Kbh.



478. **Willy Alfred Sørensen**, f. 26. Juni 1918 i Kbh. F.: Inspektør H. W. S. Realeks. Deltaget i mange Kursus. 1935—37 Elev hos Hdlgt. F. Petersen, Rødovre. 1937—38 i Kbh.s Begravelsesvæsens Plsk. paa Bispebjerg. 1938—39 i Ldbh.s Have. 1939 paa »Carlshøj«, Lyngby. Efter Eks. (I) i 1942—43 hos Anlægsgt. N. Nørgaard, Hellerup. 18. Nov. 1943—31. Dec. 1944 ansat hos Haveark. C. Th. Sørensen, derunder Ophold paa Halsted Kloster i 3 Mdr. i Anl. af Parkens Omlægning. Derefter Ass. paa Stadsgartnerens Tegnestue i Kbh.

479. **Hans Jakob Ejvind Thomsen**, f. 5. Jan. 1920 i Trellerp, Herslev Sogn, Sjæll. F.: Gaardejer H. J. T., Gevninge. 1935—37 Elev i J. Rønøs Plsk., Roskilde. 1937—39 i Eggert Pedersens Plsk., Nyk. F. 1939 i Ldbh.s Have. Efter Eks. (I) i Sommeren 1942 Medhj. i Lollands Frugtplantage i Frejlev. Fra 1. Nov. 1942 til 1. Juni 1943 Lagerforv. i Roskilde Andels Frugtsamlecentral. 1. Juni 1943—1. Okt. 1944 Ass. paa Forsøgsgartn. Hunderup, Odense. Fra 1. Okt. 1944 Kons. for D. j. H. med Bopæl i Aarhus; fra 1. Apr. 1947 i Vejle. — Den 2. Jan. 1944 gift m. Emma Riegels T., f. Andersen.

480. **Anders Ugilt**, f. 14. Maj 1912 i Over Ugilt, Ugilt, Hjørring Amt. F.: Gaardejer Chr. U. Realeks. 1928—32 Elev hos Hdlgt. Isager, Hjørring. 1932—35 Elev og Medhj. hos Hdlgt. L. Jensen, Holte. 1935—36 hos Hdlgt. J. Christiansen, Søborg. 1936—39 Undergt. og Gt. paa »Marienborg«, Lyngby. Efter Eks. (I m. Udm., 7,88 i Kvotient) Inspektør og Konsulent hos Hdlgt. Oluf Kristensen, Ny Kastrupgaard, Amager. Fra 1. Sept. 1946 Forædlingsleder hos Firmaet A. Hansen, Amager. I 1946 Lærer v. Aftenundervisningen i Kbh. og fra 1946 Medl. af B. f. F. af d. H. (Sokr.).



Lit. Virks.: Har skrevet om Blomkaal- og Aspargesdrivning i »Køkenurter paa Friland og under Glas«.

1943.

481. **Emma Marie Elisabeth Lübbe Andersen**, gift **Blangstrup Jørgensen**, f. 19. Febr. 1918 i Odense. F.: Disponent R. A. Studentereks. 1936—40 Elev i J. E. Ohlsens Enkes plante-patologiske Laboratorium og i Firmaets Gartneri i Vangede og paa Clausdal. Ind imellem arbejdet i J. Brems' Handelsgt.ri i Lyngby og i D. T. Poulsens Plsk. i Kvistgaard. Efter Eks. (II), med Dyrkning af Køkkenurter som Hovedfag, ansat som Ass. i J. E. Ohlsens Enkes plantep. Laboratorium, Kbh. — Den 4. Febr. 1945 gift m. Havebrugskandidat Mogens Blangstrup Jørgensen (Nr. 485).



Lit. Virks.: Hovedopgave: Frøavl af Blomkaal.

482. **Karen Kjær Christensen**, gift **Dalbro**, f. 31. Juli 1918 i Vejle. F.: Direktør i Landbygn. Brandfors. J. C. Studentereks. 1936. Filosofikum 1938. Askov Højskole Jan.—Apr. 1937. 1938—39 Elev i Haveselskabets Have. 1939 i J. E. Ohlsens Enkes plantep. Lab. 1940 i D. T. Poulsens Plsk., Kvistgaard. Efter Eks. (I) fra 15. Apr. 1943 Ass. v. Weibullsholms Växtförädlingsanstalt, Landskrona. 15. Sept. 1943—1. Jan. 1944 Ass. ved Erhvervsraadet for Gartneri og Frugtavl. Fra 1. Apr. 1944 Ass. ved Ldbh.s Arvelighedsforsøg. Gennemgaar et Specialkursus ved Højskolen m. Arveligheds-lære som Hovedfag. —Den 21. Okt. 1944 gift m. Havebrugskandidat Svend Dalbro (Nr. 483).





483. **Svend Dalbro**, f. 9. Dec. 1918 i Hornslet. F.: Apoteker A. D. Realeks. 1935—38 Elev hos Hdlgt. J. J. Jensen, Sønderborg. 1938 i K. Rasmussens Plsk., Horsens. 1939 i K. Damsteds Plsk., Søhus. 1939—40 paa Hornum Forsøgsstation. Efter Eks. (I m. Udm.), med Frugtavl som Hovedfag, fra 1. Apr. 1943 til 1. Sept. s. A. ansat hos Hdlgt. Frode Sørensen, Lyngby. Fra Apr. 1944 ansat som Forsøgsleder hos Kemisk Værk, Køge. Tog Adgangseks. ved Ldbh. i 1945 og paabegyndte 1. Sept. s. A. et Specialkursus med Frugtavl som Hovedfag. I 1946 Studierejse til Engl. — Den 21. Okt.

1944 gift m. Havebrugskandidat Karen Kjær D., f. Christensen (Nr. 482).

Lit. Virks.: Hovedopgave: Frugtbuske. Art. i Tidsskrifter.



484. **Gert Anders Fogh-Nielsen**, f. 2. Aug. 1917 i Ringkøbing. F.: Læge A. J. V. F.-N. Præliminærsk. i Ballerup 1933. Studentereks. 1936—37 Elev hos Hdlgt. P. Bech, Hvidovre. 1937—38 hos Hdlgt. Edv. Svendsen, Kastrup. Soldat i 1938 og atter i 1939. 1938—40 paa Erhvervsfrugtavlerskolen i Frejlev. Derefter i Foraaret 1940 arb. i Frugtplantager i Jylland. Efter Eks. (I), med Frugtavl som Hovedfag, i Sommeren 1943 paa Spangsbjerg Forsøgsst. Fra 1. Nov. 1943 Ejer af Frugtplantage paa Sandbjerg, Dybvadbro v. Kolding. Solgt Ejendommen i Forsommeren 1946. Derefter Ass.

hos Havebrugskons. Martin Sørensen, Esbjerg. Fra 1. Dec. 1946 Ass. hos Kommunegartneren i Esbjerg. — Har været Holdleder i »De Unges Haver« i Esbjerg. I 1946 Leder af Studiekredse i Arbejdernes Oplysningsforbund. Faglærer ved Teknisk Skole.

Lit. Virks.: Hovedopgave: Sorter af Æbler.



485. **Mogens Blangstrup Jørgensen**, f. 8. Nov. 1918 i Odense. F.: Ass. A. C. J. Realeks. Kursus i Bindi og Signaturtegning samt i Pædagogik (Seminarium). 1938—39 Elev hos Chr. Olsen, Odense. 1939—40 hos Plsk.ejer K. Damsted, Søhus. 1940 i Ldbh.s Have. Efter Eks. (I), med Dyrkning af Køkkenurter som Hovedfag, Forsøgsass. paa »Toftø«, Taastrup. Har været Lærer v. Teknisk Skole i Glostrup. — Den 4. Feb. 1945 gift m. Havebrugskandidat Emma B. J., f. Andersen (Nr. 481).

Lit. Virks.: Hovedopgave: Haveguleroden.

486. **Niels Dines Poulsen**, f. 15. Sept. 1919 paa Frb. F.: Plsk.ejer Sv. Poulsen. Realeks. Handelsskoleeks. 1935—36, 1939 og 1940 Elev i Firmaet D. T. Poulsen. 1936—38 i Asger M. Jensens Plsk., Holmstrup. Aftjent Værnepligt. Efter Eks. (I), med Plsk.drift som Hovedfag, Bestyrer i D. T. Poulsens Plsk., Kelleris pr. Kvistgaard. — Studierejse til Engl. i 1946. — Den 7. Sept. 1946 gift m. Inge P., f. Andersen.

Lit. Virks.: Hovedopgave: Formering af stedsegørne Planter.

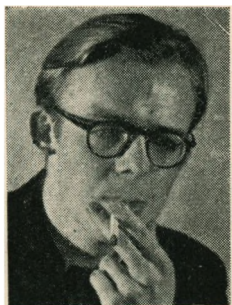

487. **Anders Edvard Jansen Schmidt**, f. 9. Juni 1920 i St. Magleby. F.: Gaardejer C. J. S. Realeks. 1936—38 og 1940 arb. i Faderens Gartneri og Amagerbrug. 1938—39 Elev hos Hdlgt. G. Ahrensberg, St. Magleby. 1939—40 hos Hdlgt. Edv. Svendsen, Kastrup. Efter Eks. (I m. Udm.), med Dyrkning af Køkkenurter som Hovedfag, arb. i Faderens Handelsgtri. Arbejder for Havebrugets Forskningsfond med Spørgsmaal vedrørende Opbevaring af Køkkenurter.

Lit. Virks. Hovedopgave: Agurker. Med-arb. v. N. i. H., 5. Udg.

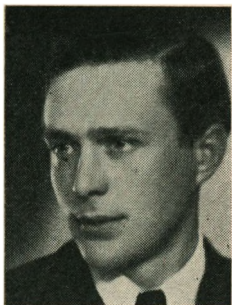

488. **Niels Julius Sennels**, f. 20. Dec. 1913 i Nakskov. F.: Maskiningeniør N. J. S. Realeks. Kursus i Binderi. 1930—33 Elev hos Hdlgt. M. Jørgensen, Hobro. 1933—34 hos Hdlgt. G. Nielsen, Assens. 1934—36 hos Hdlgt. V. Rasmussen, Fredericia. 1936—40 Formand i L. P. Andersens Blomstergtri., Slagelse. Efter Eks. (I), med Blomstervedyrkning som Hovedfag, fra 15. Apr. 1943 ansat hos Frøfirmaet J. E. Ohlsens Enke i Kbh. — Stifter af og Sekr. i Slagelse Filatelistklub 1936—40.

Lit. Virks.: Hovedopgave: Freesia. Freesia, Anemone og Ranunkler, Kbh. 1944, 64 S. Med-arb. v. Tidsskr. »Frø og Gartneri«. Art. i G. T., Ha. m. v. Arbejder paa en Bog om Primula til A. d. G.





489. **Niels-Gregers Treschow**, f. 12. Febr. 1917 paa Østrupgaard, Haastrup Sogn paa Fyn. F.: Amtsinpektør i »Baltica« G. A. F. T., Hillerød. Eks. paa Vilvorde i 1938 m. Udm. 1932—35 Elev og 1940 Medhj. hos Hdlgt. E. Harboe, Hillerød. 1935—37 i Fredensborg Slotshave. 1937 hos Hdlgt. Alf. Mikkelson, Glostrup. 1938—39 og 1939—40 Binder hos Blomsterh. Tørslov, Kbh. 1939 i Engl. hos C. Madsen, Cheshunt. Efter Eks. (I), med Anlægsgrtri. som Hovedfag, Anlægsgrt. hos P. Rasmussen, Kbh. Fra 1. Aug. 1943 til 1. Marts 45 Ass. i Inspektoratet for De offentlige Lyst-

havcr. Derefter Ass. hos Stadsgartneren i Aarhus.

Lit. Virks.: Hovedopgave: Om Havevandingsanlæg og Springvand.



490. **Einar Vigfusson**, f. 11. Dec. 1912 i Keldhólar, Island. F.: Landmand. Arb. ved Landbrug hos Faderen. Artium i Reykjavik i 1936. 1939 Elev paa Lammefjordsgaarden v. Holbæk senere i Vilvordes Gartneri samt arbejdet paa »Edelgave«. I Sommeren 1940 nogle Mdr. i Tyskl. Efter Eks. (II), med Plantedrivning som Hovedfag, kommet over til Sverige, hvor V. studerede Arvelighedslære v. Lunds Universitet. Havde samtidig Arbejde ved Forsøg og Planteforædling paa Svalöf og Mellangården, Alnarp. Afsluttede Studiet med Eksamen i 1946. Forventes at

blive Forstander for en Forsøgsstation i Ø. Island.

Lit. Virks.: Hovedopgave: Champignon.

1944.



491. **Kirsten Ring Andersen**, f. 29. Jan. 1918 i Svendborg. F.: Skibsprovianteringshandler Chr. R. A. Realeks. Vinterkursus paa Ollerup Haandværkerskoles Gartnerklasse 1937—38. 1935—37 Elev hos Hdlgt. P. Petersen, Svendborg. 1938—39 hos Hdlgt. M. L. Nielsen, Taulov. 1939—41 hos Plsk.ejer Aksel Olsen, Kolding. Sommeren 1941 paa »Toftø«, Taastrup. Efter Eks. (II) fra 1. Apr. 1944 til 1. Apr. 1945 Gartnerass. i Bot. H. Derefter ansat v. Statens plantepatol. Forsøg, Lyngby. 1945—46 Elev paa Askov Højskole. Derefter ansat paa Askov Forsøgsstation.

492. **Andreas Bjerggaard**, f. 30. Jan. 1914 i Rønde. F.: Førstelærer N. C. N. B. Præliminæreks. 1929 (Udm.) 1929—32 Elev hos Hdlgt. S. Pedersen, Rodskov. 1933—34 hos Hdlgt. Th. Frederiksen, Langballe pr. Maarslet. 1934—35 hos Hdlgt. C. Kragh Sørensen, Aabyhøj. 1936—37 Medhj. hos Hdlgt. J. L. Faurshou, Randers. 1937—40 hos Hdlgt. N. Flensted-Andersen, Brunemosehus pr. Fuglebjerg. 1940—41 hos Hdlgt. M. Johansen, Struer. Efter Eks. (I m. Udm.) fra 1. Apr. ansat hos Flensted-Andersen. Fra 1. Jan. 1945 Konsulentass. for A. d. G. m. Bopæl i Aagaard og fra 1. Jan. 1947 Konsulent for A. d. G. Skal have Bopæl i Kbh. — Den 29. Marts 1945 gift m. Havebrugskandidat Ritta Jacobsen (Nr. 496).
Lit. Virks.: Art. i G. T.



493. **Else Kristine Dyndgaard**, f. 15. Maj 1920 i Næstved. F.: Købmand Chr. D. Real-eks. 1937—38 Elev hos Hdlgt. H. J. Gram, Næstved. 1938—39 i Haveselskabets Have. 1939—40 i Holbæk Plsk. Efter Eks. (II), med Anlægsagri. som Hovedfag, en Tid Ass. hos Kons. J. Klarup-Hansen, Nyk. F. Fra 1. April 1945 Ass. hos Kons. Martin Sørensen, Esbjerg. Fra 1. Dec. 1945 Konsulentass. i Kbh.s Amts Husmandsf., Roskilde.

Lit. Virks.: Hovedopgave: Kirkegaardens Størrelse.



494. **Verner Pilegaard Hansen**, f. 6. Juni 1921 i Gesten. F.: Hdlgt. A. P., Veest. Præliminæreks. 1940. 1935—36 og 1939 Elev hos Faderen. 1936—38 hos Hdlgt. A. Braae, Bramdrupdam. 1938—39 i Karl G. Hansens Plsk., Kolding. 1940 hos Hdlgt. C. Jensen, Esbjerg, og 1941 hos Hdlgt. H. Fenger, Esbjerg. Efter Eks. (I), med Køkkenurter som Hovedfag, i nogle Mdr. paa Bjerggaardens Frugtplantage, Hørsholm. Startede »Kolonihavernes Sundhedstjeneste«. Arb. paa Mariebjerg Kgd. i Gentofte. Meldte sig til Modstandsbevægelsen og »gik under Jorden« med Ophold hos Godsejer Ingemann paa Fyn. I nogle Mdr. af Sommeren 1945 ansat i L. Dæhnfeldts Forsøgsgartneri Hunderup v. Odense. Driver Handel med Plsk.artikler. Bopæl i Odense.

Lit. Virks.: Hovedopgave: Jordbær.

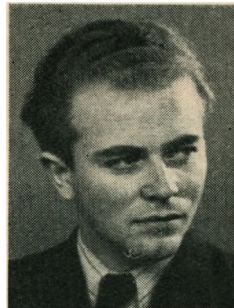



C. Th. Sørensen, Kbh. — Den 17. Dec. 1944 gift m. Ruth Ebba J., f. Flensborg.

Lit. Virks.: Hovedopgave: Vej- og Gangføring i den landskabelige Have.



496. Ritta Edel Jacobsen, gift **Bjerggaard**, f. 7. Aug 1919 i Kbh. F.: Bestyrer V. J. Realeks. 1936—38 Elev i Haveselskabets H. 1938—39 hos Hdlgt. M. Rasmussen, Amager. 1939—40 Elev og 1940—41 Medhj. hos D. T. Poulsen, Kbh. Efter Eks. (I) i Sommeren 1944 Gt. paa Korsevad Aandssvagehjem v. Ringsted. — Den 29. Marts 1945 gift m. Havebrugskandidat Andreas Bjerggaard (Nr. 492).



497. **Bjørn Winther Jensen**, f. 12. Jan. 1920 i Kbh. F.: Maskinmester II i Flaaden V. A. J. Realeks. 1936—37 Elev i Ldbh.s Have. 1938—39 hos Hdlgt. Svend Bruun sen. 1939—40 hos D. T. Poulsen, Kbh. Aftjent Værnepligt. Efter Eks. (I), med Anlægsgrtri. som Hovedfag, fra 1. Apr. 1944 til 1. Apr. 1945 Ass. i Akademihaven i Sorø. Derefter Gartnerass. i Bot. H. Fra 15. Aug. 1945 Formand og Assistent ved Mariebjerg Kirkegaard i Gentofte.

Lit. Virks.: Hovedopgave: Fodboldbaner. Art. i Fagpressen.

498. **Poul Krarup**, f. 28. Marts 1918 i Tjustrup Præstegaard pr. Fuglebjerg. F.: Pastor Chr. K. Realeks. Vinterkursus paa Vilvorde 1940—41. 1935—37 og atter 1938 Elev hos Hdlgt. N. Flensted-Andersen, Brunemosehus. 1937—38 hos Plsk.ejer J. Rønø, Roskilde. 1938—39 Gt. paa Trollesminde v. Hillerød. Aftjent Værnepligt. Derefter i D. T. Poulsens Plsk. Efter Eks. (I), med Anlægsgtri. som Hovedfag, Ass. hos Kons. Martin Sørensen, Esbjerg. Et Par Mdr. i Vinteren 1945 Tegne-ass. hos Kons. Frk. Friis Nielsen, Aarhus, derefter en kortere Tid Arbejdsleder ved Hedeselskabets Omlægning af Præstegaardshaver. Fra Juni 1945 til Aug. 1946 Ass. i Akademihaven i Sorø og fra 7. Aug. 1946 ansat hos Stads-gartneren i Kbh.



Lit. Virks.: Hovedopgave: Om Landbohaven i Fortid og Nutid.

499. **Eywin Frederik Ib Langkilde**, f. 29. Sept. 1919 i Helsingør. F.: Hdlgt. H. L. Mellemkoleeks. 1935—37 Elev i Bobakkens Hdlgtri., Hellebæk. 1937—38 hos Hdlgt. R. Langkilde v. Helsingør. 1938—39 hos D. T. Poulsen, Kvistgaard. 1939 paa Havearkt. C. Th. Sørensens Tegnestue. 1940 hos Anlægsgt. N. Nørgaard, Hellerup. Aftjent Værnepligt i 1939—40 og 40—41. Efter Eks. (I), med Anlægsgtri. som Hovedfag, ansat hos Havearkt. og Blomsterhandler E. M. Deichmann, Charl., som Konduktør og Havearkt. Fra 1946 hos Havearkt. Troels Erstad, Bopæl i Helsingør. Lærer v. Tekn. Skole i Helsingør 1944—46. Sekr. i F. af yngre Havearkt. — Den 20. Maj 1945 gift m. Ellen Margrethe L., f. Rasmussen.



Lit. Virks.: Hovedopgave: Friluftsteatre. Arbejder paa en Bog om Tilplantning af Blomsterbede til A. d. G. Art. i Havekunst.

500. **Henning Lund**, f. 27. Aug. 1919 paa Frb. F.: Ingeniør, Prokurist H. Ch. L. Realeks. 1936, 1936—38 Elev i Ldbh.s Have. 1938—39 hos Hdlgt. S. Mohr, Frb. 1939—40 i Frb. Kommunes Gartneri. 1940—41 i Æresboligens Have, Carlsberg. Efter Eks. (I), med Frugtavl som Hovedfag, Anlægsgt. i Kbh. og fra 1. Okt. 1944 Prisispektør. Den 5. Maj 1944 gift m. Tove Elsebeth L., f. Lütken; Ægteskabet opløst.

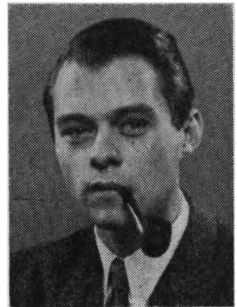

Lit. Virks.: Hovedopgave: Opbevaring af Frugt i Kølerum.



501. Alice Carla Henriette Nissen, f. 31. Dec. 1916 i Hamborg. F.: Købmand F. N. i Sønderborg. Gaaet paa Gymnasiet i Sønderborg. 1936—37 Elev i Ravnsnæs Frugtplantage, Birkerød. 1937—38 hos Hdlgt. West, Svendborg. 1938—39 hos Hdlgt. Carl Ansonge, Klein Flottbek v. Hamb. 1942 Medhj. paa Vestre Kgd. og hos Stadsgt. i Kbh. Efter Eksamen (II) Ass. hos Havearkt. J. Tholle. — Rejste i Sommeren 1943 Landet rundt for at studere Urnehaver i Anl. af Eksamensoppgave i Hovedfaget: Anlægsgartneri. Virksom i Modstandsbevægelsen 1944—45.

Lit. Virks.: Hovedopgave: Urnehaver. Medforf. af Bogen Hus og Have.



502. Olaf Gottfred Haas Olsen, f. 26. Marts 1918 i Berlin. F.: Fodermester i Zool. H. (fra 1934 i Kbh.) A. O. O. Handelsskoleeks. og Præliminæreks. I 1934 i 2 Mdr. Elev i et tysk Gartneri. 1934—36 Elev hos D. T. Poulsen, Kbh. 1936—37 i Bot. H., Kbh. 1937—38 i Vilvordes Plsk. Egby. 1938—39 i Kbh.s Kommunes Blomstergartneri. Efter Eks. (I) en Tid arbejdet i Ldbh.s Have og fra 1945 ansat i Frøfirmaet J. E. Ohlsens Enke i Vangede. Fra 1. Marts 1946 Assistent i Firmaet L. Dæhnfeldts Forædlingsvirksomhed, Odense. — Den 18. Apr. 1946 gift m. Grete O., f. Idskou.



503. Ole Christian Bagge Olsen, f. 9. Nov. 1916 i Klampenb. F.: Gt. O. Realeks. 1933. Vinterkursus paa Beder 1938—39. Binderikursus ssts. 1939. Elev i 1933—35 og igen 1936 hos Faderen, da Hdlgt. i Højrup. 1935 hos Aa. Kromann, Snoghøj. 1936—37 Gartnerelev paa De Kellerske Anstalter, Børkop. 1937—38 hos Hdlgt. A. Olsen, Draaby, og i 1940 hos Hdlgt. C. Andersen i Hvidovre. Efter Eks. (I) fra 1. Apr. 1944 ansat paa Statens Væksthusforsøgsstation, Virum. Fra 1944 Gartner paa Rosenholm og Havebrugskonsulent f. Foreningen til Fremme af den biologisk-dynamiske Me-

tode. Flytter til 1. Apr. 1947 til Højbodals Frugtplantage, Stenlille. Fortsætter med Konsulentvirksomheden. — Den 29. Ok. 1944 gift m. Kirstine B. O., f. Iversen.

Lit. Virks.: Havebrug efter den bio-dynamiske Driftsmaade, Brande, 1942, 32 S. Art. i Fagpressen m. v.

1945.

504. **Erling Agger**, f. 30. Dec. 1919 i Holstebro. F.: Tandlæge H. A. Realeks. 1935—37 Elev hos Hdlgt. Krarup Jørgensen, Holstebro. 1937—39 hos M. Jørgensen, Grejsdalen. 1939—41 i Aksel Olsens Plsk., Kolding. 1941—42 hos Hdlgt. Johs. Hansen, »Nordlund«, Avedøre. Sommeren 1942 hos Havearkitekt Anka Rasmussen, Kbh. Efter Eks. (I) i 1 Aar ansat som Assistent hos Stadsgartneren i Randers. Derefter arbejdet ved Anlægsgartneri i Kbh. og fra 1. Aug. 1946 Konsulent for Viborg Amts landøkonomiske Forening og Kolonihaveforbundets 5. Kreds.

Lit. Virks.: Art. i Dagspressen.



505. **Jytte Aggerbeck**, f. 25. Feb. 1921 i Horsens. F.: Fabrikant E. H. A. Realeks. 1938—40 Elev i Haveselskabets H., Kbh. 1940—41 i J. E. Ohlsens Enkes plantepatol. Laboratorium. 1941 i Aksel Olsens Plsk., Kolding. 1942 paa Spangsbjerg Forsøgsst. Efter Eks. (I) Konsulent for Landboforeningen »Nordthy« og for Nordthy Husmandskreds. Bopæl i Thisted.

Lit. Virks.: Art. i Dagspressen.



506. **Ejner Blankholm**, f. 16. Febr. 1919 i Holstebro. F.: Værkfører H. B. Mellemskoleks. Vinterkursus paa Vilvorde 1937—38. 1935—37 Elev hos Hldgt. Krarup Jørgensen, Holstebro. 1938—39 hos Jac. Nielsen, Sct. Albans, Engl. 1939 hos W. Tas, Aalsmeer, Holl. 1939—40 hos Hdlgt. Svend Bruun, Brøndby. 1941—42 paa Bergsjöholm, Ystad. 1942 hos O. A. Persson, Motala Sverige. Efter Eks. (I m. U.) Assistent for Fællesudvalget for Prøvedyrkning af Køkkenurter, Aagaard. — Studierejse i Norge 1937, Tyskl., Belg. og Engl. 1935—36, Skotl. 1938, Holl., Belg. og Luxemb. 1939. Sverige 1946. Arbejder for Havebrugets Forskningsfond med en Undersøgelse over Nellike-Svindstot. — Den 27. Maj 1945 gift m. Havebrugskandidat Ruth Gruelund (Nr. 510).

Lit. Virks.: Arbejder paa en Bog om Nelliker til A. d. G. Art. i G. T.

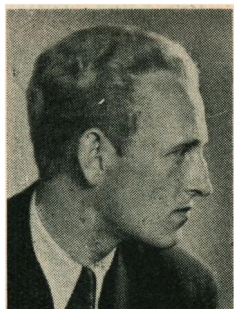



507. **Niels Sture Cederberg**, f. 9. Aug. 1920 i Vallerød pr. Rungsted. F.: Anlægsst. W. C. Realeks. Handelsmedhjælpereks. Vinterkursus paa Vilvorde 1941—42. 1936—39 Elev i D. T. Poulsens Plsk., Kvistgaard. 1939—40 i Asger M. Jensens Plsk., Holmstrup. 1940 og 42 hos Faderen. 1940—41 hos W. Timm, Hamburg-Bergstedt. 1941 hos Gebr. Heimsohn, Wedel, Holsten. Efter Eks. (I m. Udm.) arbejdet ved Anlægsgartneri. Fra 1. Marts 1946 Konsulent for Ø. H., Svendborg Amt. Lærer ved Aftenskolen i Svendborg. Studiekredsleder og Planesygdoms-Kontrollør.



508. **Gunnar Schack Ejsing**, f. 3. Aug. 1915 i Søsum. F.: Afbygger H. E. Forskellige Kursus. 1930—33 Elev i Grejsdalen Plsk. 1933—34 i Osc. Bangs Plsk., Nyk. M. Vinteren 1934—35 Underv. i Bogholderi. 1935—36 Medhj. i Vig Plsk. Sommeren 1936 Militærtjeneste. 1937—38 paa Hornum Forsøgsst. Derefter Hdlgt. i Ø. Fald pr. Vilsted. I Efteråret 1939 indkaldt til Militærtjeneste. Efter Eks. (I), med Frugtavl som Hovedfag, ansat som Konsulent og Rejseinspektør for Dansk Hindbærkultur, Dansk Løgekompagni og »K. C.K.« v. K. Gregersen, Kbh. Fratraadte 1.

April 1946 og var derefter indtil 1. Sept. s. A. Ass. paa Blangstedgaard. Derefter i 3 Maaneder Assistent ved Statens Kontrol med Plantesygdomme, Kbh.

Lit. Virks.: Hovedopgave: Vurdering af Frugtplantninger.



509. **Henry Froberg**, f. 7. Aug. 1916 i Ørsted v. Randers. F.: Slagter H. A. F. 1931—33 Elev hos Hdlgt. Chr. Madsen, Ørsted. 1933—35 hos Hdlgt. F. S. Møller, Viby J. 1935—36 hos Hdlgt. A. Larsen, Trøjborg, Aarhus. 1936—37 Medhj. hos Hdlgt. Chr. Nielsen, Stige. 1937—38 paa Hornum Forsøgsst. 1938—39 aftjent civil Værnepligt. 1940 Gartneribestyrer i Ikast. 1941—42 Leder i Blomstergartneriet Chrysantha, Ordrup. 1942 Gartner paa Thorsgaard pr. Gislinge. Efter Eks. (II) fra 1. Apr. til 1. Sept. 1945 ansat v. Statens plantepatol. Forsøg, Lyngby. Fra 1. Sept. 1945 til 1. Apr.

1946 Arbejde paa Statsfrøkontrollen i Kbh. Derefter Formand i Forsøsgartneriet »Vestergaard«, Glostrup. — Den 7. Sept. 1945 gift m. Daisy Agnethe F., f. Nielsen.

510. Carmen Ruth Berlioth Gruelund, gift Blankholm, f. 26. Juni 1920 i Aarhus. F.: Statslods P. A. G., Udbyhøj pr. Ørsted. Præliminæreks. 1936—37 Elev paa »Studsdal«, Taulov. 1937—38 paa Beder Gartnerskole. 1938—39 Elev hos H. Widding, Fredensborg. 1939 Gt. hos Direktør J. E. Børresen, Kbh. 1940 hos Hdlgt. Chr. Madsen, Ørsted. 1941 Gt. paa Ueberup Højskole. Sommeren 1942 paa Spangsbjerg Forsøgsst. (I). — Den 27. Maj 1945 gift m. Havebrugskandidat E. Blankholm (Nr. 506).

Lit. Virks.: Art. i G. T.



511. Egon Hansen, f. 31. Okt. 1919 i Vallerød pr. Rungsted. F.: Anlægsgartner V. H. Realeks. 1936—39 Elev i D. T. Poulsens Plsk., Kvistgaard. 1939 i Vilvordes Gartneri. 1939—40 Militærtjeneste. 1940—42 skiftevis hjemme hos Faderen og i Hørsholm Plsk. Sommeren 1941 i Tyskland. Efter Eks. (I) Konsulent for Morsø Landboforening og Morsø Husholdningsforening. Den 20. Maj 1945 gift m. Kirsten Ellen H., f. Andersen.

Lit. Virks.: Art. i Dagspressen.



512. Inger Kirstine Margrethe Hansen, f. 30. Jan. i Højrup, Svendborg Amt. F.: Handegartner Fr. H. Uddannet hos Faderen. 1933—39 bestyret Faderens Gartneri i Faaborg. Maatte p. Gr. a. Sygdom afbryde det praktiske Arbejde. Efter Eks. (I) indtil 1. Febr. 1946 Konsulentassistent i Ø. H., Kbh. Derefter Konsulentassistent for Ø. H. i Holbæk Amt. I Sommeren 1946 Ass. hos Plante-patologerne i Lyngby. Fra 1. Sept. 1946 Konsulentvikar i Ø. H., Københavns Amts Afdeling.





513. **Vagn Aage Hansen**, f. 24. Dec. 1920 i Holstebro. F.: Repræsentant L. H. Realeks. 1937—40 Elev hos Hdlgt. Krarup Jørgensen, Holstebro. 1940—42 i Kirkegaardsgartneriet i Holstebro. Efter Eks. (I m. Udm.) Arbejde for Statsfrøkontrollen. Kursus til Studentereks. Fra 1. Marts til 1. Aug. 1946 Konsulent for Viborg Amts landøkonomiske Forening og Kolonihaverne i Viborg. Derefter ansat i det af Skibsreder A. P. Møller ejede Firma »The Tanganyika Planting Company Ltd.«, Arusha Chini Estate, hvor H. er Jordbunds-Kemiker. Adresse: P. O. Box 93, Moshi, British East Africa.

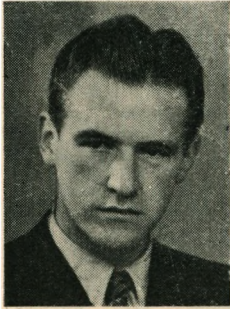

514. **Peter Jacobsen**, f. 30. Sept. 1920 i Ertebjerg, Over Tandslet. F.: Gaardejer C. P. J. 1935—38 Elev hos Hdlgt. J. Jacobsen, Sønderborg. 1938—40 hos Hdlgt. H. Rosenlund, Ryslinge. 1940—41 Medhj. hos Hdlgt. H. A. Hansen, Thurø. 1941—42 hos Hdlgt. Frydenlund Pedersen, Silkeborg. Efter Eks. (I) Arbejde i Ldbh.s Have. Kursus til Studentereks.



515. **Kristian Johansen**, f. 17. Febr. 1913 i Gravlev pr. Skørping. F.: Lærer N. J. Vinterkursus paa Beder 1930—31. Eks. paa Vilvorde 1942. 1929—30 Elev hos Hdlgt. A. Hagensen, Klarup. 1931—33 i Syd Stevns Plsk. 1933—35 Medhj. i Asger M. Jensens Plsk., Holmstrup. 1936 Militærtjeneste. Derefter Handelsgt. i Gravlev indtil 1. Nov. 1941. Efter Eks. (I), med Frugtavl som Hovedfag. Indtil 1. Marts 1946 Forvalter i Lollands Frugtplantage og Lærer v. Frugtavlsskolen dér. Fra 1946 Konsulent for Aalborg Amts Landboforening. Bopæl i Aalborg.

Lit. Virks.: Hovedopgave: Forhold vedr. Træfrugtens Udvikling og Indhøstning.

516. **Johann Kristinn Jonsson**, f. 16. Apr. 1917 i Reykjavik, Island. F.: Kaptajn J. Johansson. Vinterkursus paa Beder 1940—41. 1936—37 Elev hos Hdlgt. I. Sigurdsson, Hveragerði. 1937 hos Max Schletelig, Lübeck. 1938 hos E. Glaede, Scharbeutz, Tyskl. 1939 hos Wiegelt og E. Benary, Erfurt. 1939—40 hos A. Hansen, Kastrup. 1940 Medhj. hos Hdlgt. O. Kristensen, Kastrup, og 1941—42 paa Ny Emdruphøj, Lyngby. Efter Eks. (II) i Juni 1945 Afrejse fra Island. Bestyrer et Gartneri for Reykjavik Kommune og driver for egen Regning et for 99 Aar forpagtet Handelsgartneri. — Den 16. Aug. 1943 gift m. Birthe J., f. Sørensen. Datter af Nr. 184.



517. **Felix Johannes Klougart**, f. 21. Dec. 1916 i Hørsholm. F.: Handelsgartner P. Klougart, Værløse. 1932—34 Elev hos Faderen. 1934—35 hos Hdlgt. Chr. Asmussen, Rødovre. 1935—36 i Hørsholm Plsk. 1936 Medhj. i B. Errboes Plsk., Hellerup. 1936—41 og 1941—42 hos Anlægsgt. N. Nørgaard. Somrene 1941 og 42 i Bot. H. Efter Eks. (I) Arbejde som Anlægsgt. hos N. Nørgaard. Fra 1. Febr. 1946 ansat paa Stadsgartnerens Kontor i Kbh.



518. **Margrethe Lorentzen**, f. 16. Sept. 1920 i Malmöhus Län i Sverige. F.: Skovrider C. W. L., Børglum Klosterskov pr. Sindal. Real-eks. Det danske Pigespejderkorps Husholdningssk. i 10 Maaneder i 1937—38. 1938—39 Elev i Lomborg Plsk., Aalborg. 1939—40 hos Hdlgt. E. M. Ejlersen, Sindal. 1940—41 arbejdet i Faderens Have. 1941—42 i Ldbh.s Have. 1942 i Vallø Stiftshave. Efter Eks. (I) Undergartner paa Vallø. Sommeren 1946 vikarierende Konsulent for Ø.H., Præstø Amt. Fra 1. Aug. 1946 til 1. Marts 1947 Inspektør hos Hdlgt. Oluf Kristensen, Ny Kastrupgaard.





519. **Jytte Hjo Jakobe Susanne Rud Møller**, f. 28. Nov. 1915 i Kbh. F.: Læge A. M. M.: Forstanderinde E. G. M., Odense. Studentereks. 1938—40 Elev i Langesø Plantage, Tikøb. 1940—41 i Ldbh.s Have. 1941 hos Hdlgt. Thorvald Petersen, Amager. 1942 hos Hdlgt. Bernh. Hansen, Ordrup. Efter Eks. (I) fra 25. Apr. 1945 ansat af Egmont H. Petersen, Gutenberghus, som Assistent ved Bogarbejde, bl. a. ved Fotografering af Planter.

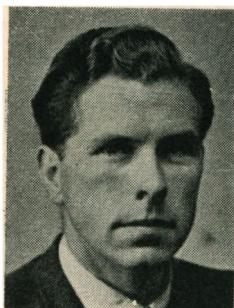

520. **Jørgen Anders Storm Pedersen**, f. 20. Juli 1916 i Kbh. F.: Kvartermester P. P. Realeks. Handelseks. 1935—36 Elev paa Væksthusforsøgsst., Virum. 1936—37 i Bråhetrolleborg Gartneri. 1937—38 og 39—40 Soldat. 1938—39 hos Hdlgt. J. J. Jensen, Sønderborg. 1939—41 i Æresboligens Have, Carlsberg. Derefter Gartner paa Krabbesholm pr. K. Hyllinge. Efter Eks. (I) ansat i Roskilde Andels Frugtsalgforening. Fra 1. Sept. 1945 Inspektør for Handelsgartneriet »Tagenshus«, Amager. Den 20. Juli 1945 gift m. Mildred P., f. Jørgensen.



521. **Jens Petersen**, f. 1. Aug. 1914 i Robstrup, Randers Amt. F.: Handelsgt. K. P., Voldby. Ungdomssk. 1931—32, Vilvorde 1935—36, Ollerup Gymnastikhøjsk. 1936—37, Rødding Folkehøjskole 1939—40. Foruden hos Faderen staaet i Lære hos Hdlgt. S. Pedersen, Rodskov pr. Løgten 1930, i M. Albertsens Gartneri i Viborg 1931, hos R. K. Larsen, Søhus, 1932, Vilvordes Gartneri 1936 og hos J. Been, Aalsmeer i Holland i 1938. Efter Eks. (I), med Blomsterdyrkning som Hovedfag, Konsulentassistent i A. d. G., Kbh. I Sommeren 1946 paa Studieophold i Holl. Fra 1. Jan. 1947 overtaget en Del af Faderens

Bedrift i Voldby. — Den 21. Marts 1943 gift m. Aggi P., f. Wium.

Lit. Virks.: Hovedopgave: Drivtulipanens Tiltrækning og Drivning. Art. i G. T. Arbejder for Havebrugets Forskningsfond med Spørgsmaal vedr. Blomsterløg.

1946.

522. **Asger Albertsen**, f. 6. Juni 1921 i Halte i Vends. F.: Husmand i Stenum v. Brønderslev. 1938—40 Elev hos Hdlgt. P. Jensen, Brønderslev, 1940—41 i Haven v. Augustenborg og i Sommeren 1942 hos Hdlgt. Chr. Asmussen, Rørovre. Blev forsinket i Studierne et Aar v. Arbejde i Modstandsbevægelsen; kom til Frøslevlejren. Efter Eks. (I) i Sommeren 1946 ansat som Konsulent f. Kolding Omegns og Kolding Vesteregns Landboforeninger, Malt Herreds Husholdningsforening, Syd-jydsk Kredsforening og Gesten Kredsforening med Bopæl i Brørup. — Gift m. Inge Brems A., f. Madsen.



523. **Ejner Gustav Andersen**, f. 18. Dec. 1915 i Bramsmark v. Sorø. F.: Parcellist C. A. Realeks. 1931—32 Elev hos Hdlgt. Jørgensen, Søhus, 1932—34 hos Hdlgt. R. Chr. Larsen, Søhus, 1935—39 Medhj. hos C. H. Koch, Frb., med Afbrydelse i 1937, hvor A. arbejdede i Ruaton Garden, Clacton, Engl. Drevet Anlægsgartneri. Efter Eks. (I) rejst til U. S. A., hvor A. gaar paa Skole og arbejder for Havearkitekt Jens Jensen i Ellison Bay, Wisconsin. — Deltaget i Modstandsbevægelsen.



524. **Mogens Olaf Christensen**, f. 18. Maj 1921 i Kbh. F.: Sagfører. Realeks. Vinterkursus paa Vilvorde 1942—43. 1940—41 Elev paa Ny Emdruphøj, Lyngby, 1941 hos Hdlgt. H. C. Ohlsen, Holte, 1941—42 paa Gisselfeld, 1943 i Ldbh.s Have (I m. Udm.). C. rejste i Nov. 1946 til Ecuador, hvor han er ansat som Gartner i et dansk Firma, der i Højlandet dyrker Køkkenurter til Salg.





525. **Kristian Frederik Duvald**, f. 7. Okt. 1916 i Gjesing, Randers Amt. F.: Lagerforvalter, Aarhus. Gaaet paa Kursus. Elev paa Vilvorde med Eks. i 1937. 1931—32 Elev hos Hdlgt. O. K. Nielsen, Auning, 1932—35 i Løvenholms Slotsgartneri, 1935—36 hos Hdlgt. A. Henriksen, Randers, 1937—43 hos J. E. Ohlsens Enke paa Clausdal, Herlev. — Den 10. Juli 1943 gift m. Tove D., f. Bahnsen.



526. **Vagn Aage Asger Engel**, f. 21. Maj 1922 i Kbh. F.: Maler. Realeks. 1939—41 Elev i Ldbh.s Have, 1941—42 hos Hdlgt. Bernh. Hansen, Ordrup, og i 1942—43 hos D. T. Poulsen. Frb. Efter Eks. (I) ansat ved Statens plantep. Forsøg i Lyngby.

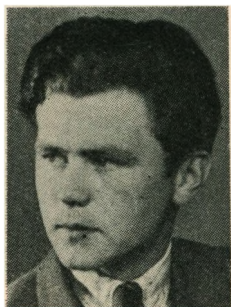

527. **Oli Valur Hansson**, f. 4. Okt. 1922 i Reykjavik. F.: Murer H. V. Bjarnason. Realeks. 1942—43 Vinterkursus og Fortsættelseskursus paa Beder. Sommeren 1937 og i 1938—39 Elev i S. Arnasons Gtri., Syðri-Reykjum, 1940—41 paa Væksthusforsøgsstationen i Virum, 1941—42 hos H. Rothe, Berlin-Zehlendorf. 1942 Medhj. hos Hdlgt. Chr. Asmussen, Rødovre. Efter Eks. (I) rejst hjem til Island. Lærer ved den islandske Stats Havebrugsskole i Reykjum, Ølfusi.

528. **Bent Ludvig Jensen**, f. 11. Febr. 1921 i Kbh. F.: Husejer. Mellemskoleeks. 1941—42 Vinterkursus paa Beder Gartnerskole. 1937—38 Elev paa Ny Emdruphøj, Lyngby. 1939—40 hos Hdlgt. W. Riise, Vanløse, 1940—41 i Bot. H., Kbh. 1941 Medhj. hos D. T. Poulsen, Kellers. 1942 Medhj. paa Spangsbjerg Forsøgsstation. Efter Eks. (II) ansat i Frøfirmaet A. Hansen, Amager.



529. **Henrik Albert Jørgensen**, f. 1. Nov. 1920 i Kbh. F.: Højesteretssagf. A. J. Studentereks., Filosofikum, 1939—40 Elev i Arbo-retet i Hørsholm, 1940—41 i Kbh.s Kommunes Gtri. paa Bispebjerg. Aftjent Værnepligt. 1942—43 hos Hdlgt. Chr. Asmussen, Rødovre, 1943 hos Hdlgt. Frode Sørensen, Lyngby. Genindkaldt til Hæren og blev først færdig med Eks. i Sommeren 1946 (I). Ansat ved Statens Kontrol med Plantesygdomme. 1946 paa Rejse til Brasilien.



530. **Otto Henning Kristensen**, f. 12. Marts 1923 i Kastrup. F.: Hdlgt. Otto K., Kastrupgaard. Realeks. 1939—42 Elev i Faderens Gtri., 1942—43 hos Hdlgt. Har. Rasmussen Brøndbyøster, 1943 hos Hdlgt. Th. Suhr, Kastrup. Efter Eks. (I) indkaldt til Aftjening af Militærtjeneste; gaar paa Artilleriets Kornetskole i Holbæk.

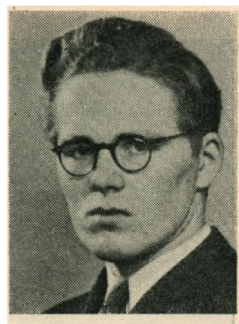



531. **Agnete Muusfeldt**, f. 25. Dec. 1918 i Kbh. F.: Ingeniør. Studentereks. 1939—40 Elev i Haven v. Gisselfeld, 1940—42 hos Plsk. ejer Eggert Pedersen, Nyk. F., 1942—43 hos Aksel Olsen, Kolding. Efter Eks. (I m. Udm.) virket som Havearkitekt, bl. a. i Stockholm. — Den 15. Maj 1945 gift m. Havearkitekt E. H. Mygind (Nr. 439). Fra 1946 ansat hos Kirkegaardsinspektør Sven Hansen, Gentofte.



532. **Aage Nicolaisen**, f. 2. Okt. 1919 i Kbh. F.: Regnskabsfører. Studentereks. 1938—39 og 1940—41 med Afbrydelser p. G. af Militærtjeneste Elev i Ldbh.s Have. 1941—42 i D. T. Poulsens Plsk., Frb. 1943 Anlægsgt. hos Havearkt. Eigil Kiær. Efter Eks. (I m. Udm.) Assistent ved Inspektoratet for De offentlige Lysthaver.

Lit. Virks.: Art. i Havearkitekten.

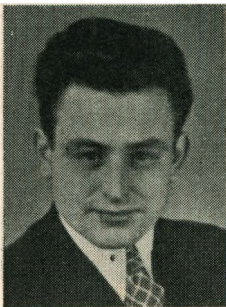

533. **Sander Johannes Nielsen**, f. 12. Okt. 1922 i Bredetved ved Holbæk. F.: Gaardejer. Realeks. 1939—41 Elev i Vipperød Plsk., 1941—42 hos Hdlgt. A. Knudsen, Rødovre, og 1942—43 i Mathiesens Plsk. i Korsør. Efter Eks. (I m. Udm.) arbejdet for Erhvervsraadet f. Gartneri og Frugtavl. Fra 1. Sept. til 1. Nov. 1946 Lærervikar paa Telemark Landbrugsskole i Norge. I Vinteren 1946—47 Elev paa Askov Højskole.

534. **Frode Olesen**, f. 5. Nov. 1918 i Ø. Hassing. F.: Gaardejer i Gandrup i Vends. Gaaet paa Kursus og paa Vilvorde i 1941—42 med Eks. i 1942. 1936—37 Elev i Kyø Frugtplantage pr. Sebbesund, 1937—38 i Spejlborgs Plsk., Brønderslev, 1938—41 i Asger M. Jensens Plsk., Holmstrup, 1941 Medhj. hos Anlægsgt. Chr. Stryhn, Ullerslev, 1942—43 hos D. T. Poulsen, Kelleris, 1943 hos Hdlgt. A. Knudsen, Rødovre. Efter Eks. (I) Konsulent for Salling Landboforening m. fl. Organisationer. Bopæl i Skive.

Lit. Virks.: Art. i Dagspressen.

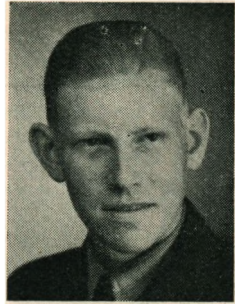

535. **Inger Eva Olsen**, f. 5. Juni 1922 i Kbh. M.: Fru G. Olsen. Realeks. 1939—41 Elev i Haven v. Gisselfeld, 1941—42 hos Hdlgt. Johansen, Rødovre, 1942—43 hos Hdlgt. Chr. Asmussen, Rødovre, og 1943 i Ldbh.s Have. Efter Eks. (II) Konsulent for De samv. Husmandsforeninger paa Lolland-Falster. Bopæl i Nyk. F.



536. **Kai Geert Petersen**, f. 12. Jan. 1916 paa Frb. F.: Civilingeniør. Mellemskoleeks. Kursus paa Hindholms Højskole 1942, 1932 Elev i Blomstergartneriet »Boa«, Skovshoved, 1933—35 hos Hdlgt. K. Knudsen, Hellerup, 1935—36 hos Hdlgt. Bernh. Hansen, Ordrup, 1936 i et Privatgartneri i Rungsted, 1937—41 selvstændig Virksomhed som Blomsterhandler og Anlægsgt., afbrudt af Soldatertjeneste, 1941—42 Gt. ved Hindholm Højskole. Efter Eks. (I) Assistent paa Studsgaard Forsøgsstation, arbejder især med Kartoffel-Viroser. Den 9. Juli 1943 gift m. Lise P., f. Ponsaing.



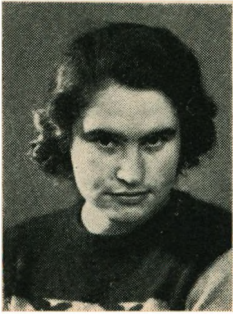

537. **Karen Thorsen**, f. 23. Aug. 1921 i Kjulstrup, Bjæverskov Sogn. F.: Dyrlæge T., M.: Tandlæge. Realeks. Kursus paa Askov Højskole 1941—42, 1938—40 Elev i Haveselskabets Have. 1940 i Frb. Kommunes Gtri., 1940—41 i V. E. Knuths Plsk., Valby, 1942—43 hos Aksel Olsen, Kolding, og 1943 hos D. T. Poulsen, Kelleris. Efter Eks. (II) i Sommeren 1946 arb. hos Havearkitekt Frk. Fåhle, Norge, og derefter ved Parkvæsenet i Aker Kommune.

1947.

Følgende Havebrugsstuderende har bestaaet 2. Del af Eksamenen og forventer at blive dimitterede til 1. April 1947:

Georg Priisholm Andersen, f. 6. Febr. 1923 i Kbh. F.: Gartner ved Ldbh.s Have Vald. Andersen (Nr. 218). Realeks. 1940—41 Elev paa Gisselfeld. 1942—43 paa Væksthusforsøgsstationen. 1943—44 hos Hdlgt. Edv. Svendsen, Kastrup. 1944 i Nordsjællands Plsk.

Tage Steen Blunch, f. 15. Juni 1924 i Frederikssund. F.: Hdlgt. Chr. S. B. Realeks. 1940—43 Elev hos Faderen. 1943—44 Elev paa Vilvorde, hvorfra B. har Eks.

Otto Vilhelm Borup, f. 12. April 1921 i Gentofte. F.: Forpagter. Realeks. 1938—39 Elev hos Frugtavlser Trier Hansen, Vallekilde. 1939—40 i Lollands Frugtplantage. 1940—41 hos Hdlgt. J. Jørgensen, Bagsværd. 1941—42 i Hørsholm Plsk. Afbrod Studiet et Aar i 1944—45 p. G. a. Deltagelse i Modstandsbevægelsen. Medl. af Vagtværnet i Gentofte.

Ove Koefoed Christiansen, f. 18. Marts 1921 i Vestermarie. F.: Gaardejer. Realeks. 1939—40 Elev hos Hdlgt. Sv. Hansen, Rønne. 1940—42 hos M. Bjerregaard, Neksø. 1942—43 i Eggert Pedersens Plsk., Nyk. F. 1943 hos Dr. G. Preuss (Privatgartneri). Kbh.

Ingeborg Bisgaard Jacobsen, f. 12. Okt. 1921 paa Frb. F.: Stationsforstander S. J., Aabenraa. Realeks. 1939—41 Elev i Stenagergaard Plsk., Aalum v. Randers. 1941—43 hos Hdlgt. H. M. Poulsen, Randers. 1943—44 Medhj. hos Hdlgt. Chr. Jacobsen, Aabenraa.

Gudmund Johannes Jensen, f. 17. Jan. 1921 i Vonge. F.: Konsulent N. P. Jensen, Vonge. 1936—38 Elev i Broderens Plsk. i Vonge. 1938—39 i Syd Stevns Plsk. 1939—41 Medhj. i Karl G. Hansens Plsk., Kolding. 1941—42 H. Jensens Plsk. Bredstenlund, og 1942—43 paa Spangsbjerg Forsøgsstation.

Johannes Jensen, f. 11. Aug. 1918 i Hammershøj i Han Herred. F.: Husmand. Vinterkursus paa Beder 1936—37. Kursus. 1930—33 Elev i Oxholm Have pr. Halvrimmen. 1933—35 hos Gt. Sørensen, Langholt Hovedgaard. 1935—36 hos Hdlgt. Chr. Madsen, Ørsted. 1936 Medhj. hos Hdlgt. Carl Jacobsen, Hjerm. 1937—41 Gt. paa Skørping Sanatorium. 1941—43 Ass. hos Konsulent P. C. Andersen, Hjørring, og Lærer ved Teknisk Skole i Hjørring og Brønderslev. Kontrollør ved Gartneres Salgsforening i Hjørring. Sommeren 1943 i Bot. H., Kbh.

Ella Marie Jørgensen, f. 27. Marts 1922 i Strøby, Stevns. F.: Kroejer J. O. J., Haarlev. Præliminæreks. 1939—41 Elev i Vallø Stiftshave. 1941 i Syd Stevns Plsk. 1941—43 i Haven v. Palsgaard.

Henry Østergaard Knudsen, f. 19. Juli 1920 i Haldrup. F.: Gaard-ejer. Præliminæreks. 1941—42 Vinterkursus paa Beder. 1937—39 Elev hos Hdlgt. Sv. Nielsen, Horsens. 1939—40 i K. Rasmussens Plsk. i Horsens. 1940—41 hos Hdlgt. Bertelsen, Hedensted. 1941 hos E. Christensen, »Solhøj«, Aarhus. 1942 Medhj. hos Hdlgt. Chr. Asmussen, Rødovre. Derefter C. B.-Tjeneste og i Østergaards Frøavl A/S, Stensballe.

Gunnar Bennike Madsen, f. 24. Juli 1922 i Broager. F.: Hdlgt. Chr. M. †. Mellemskoleeks. 1938—40 Elev i Moderens Gartneri. 1940—43 hos Aksel Olsen, Kolding. 1943 hos Anlægsgt. Vald. Hansen, Kbh., og hos Anlægsgt. J. R. Dahlgaard, Kbh., og 1943—44 hos Havearkt. K. Elers-Nielsen, Kbh.

Axel Jacobi Herborg Nielsen, f. 3. Jan. 1923 i Skern. F.: Maskin-fabrikant og Plantageejer. Præliminæreks. Handelsmedhjælpereks. 1939—42 og 1943—44 Elev hos Faderen. 1942 i Kanningaardens Frugt-plantage, Holte. 1944 hos Hdlgt. A. Knudsen, Rødovre.

Hakon Victor Kragh Onø, f. 31. Aug. 1918 paa Frb. Realeks. 1937—39 Elev i Syd Stevns Plsk. 1939 hos Anlægsgt. Poul Hansen, Havnelev. Soldat. 1940—41 i Frydenlund Æblehave, Skodsborg. 1941 hos Anlægsgt. E. Westh, Lillerød. Atter Militærtjeneste (Geodæt. Institut). 1942 i Gartneriet ved Havebrugshøjskolen Geisenheim, Tyskl. Derefter hos Anlægsgt. E. Bergstrøm, Kbh.

Erik Gunnar Langberg Randløv, f. 12. Okt. 1920 i Taaning. F.: Førstelærer E. R., Sædding v. Esbjerg. Realeks. Vinterkursus paa Beder 1941—42. 1937—39 Elev hos Planteskoleejer Chr. Jensen, Esbjerg. 1939—41 i Hulkærhus Plsk. 1941 paa Spangsbjerg Forsøgsstation. 1942—43 C. B. U.-Tjeneste. 1942—44 i Eggert Pedersens Plsk., Nyk. F.

Knud-Erik Rasmussen, f. 21. Sept. 1920 i Randers. F.: Overpostbud. Realeks. 1937—39 Elev i Randers Kommunes Gtri. 1939—40 paa Væksthusforsøgsstationen. 1940—42 i Gartneriet ved Havebrugshøjskolen Pillnitz i Sachsen. 1942—43 hos Anlægsgt. O. W. Stern, Dresden. C. B.-Tjeneste. 1944 Medhj. hos Stadsgt. i Randers.

Erling Rasmussen, f. 20. Okt. 1921 i Fangel. F.: Gaardejer. Kursus. 1941—42 Vinterkursus paa Vilvorde. 1936—39 Elev hos Hdlgt. J. Larsen, Bellinge. 1939—40 hos Hdlgt. K. Jensen, Hjallesø. 1940—41 hos C. H. Koch, Frb. 1942—44 hos Anlægsgt. W. Rasmussen, Taarbæk.

Ole Christian Richter, f. 16. Febr. 1922 i Kbh. F.: Dommer H. R. i Holstebro. Mellemskoleeks. 1936—38 hos Hdlgt. A. S. Pedersen, Kolding. 1938—39 hos Hdlgt. Albert Nielsen, Holstebro. 1939—40 i Ldbh.s Have. Elev paa Askov Højsk. i Vinteren 1944—45. Aktiv Deltager i Modstandsbevægelsen.

Erik Valdemar Skaarup, f. 30. Okt. 1920 i Oslo. F.: Hdlgt., Havebrugskandidat V. S. (Nr. 198), Gedevesø, Farum. Realeks. Ollerup Gymnastikhøjskole. 1934—35, 1939, 1940—41 og 1941—42 Elev hos Faderen, 1941 hos T. J. Seidel, Dresden-Laubegast. 1943—44 hos Hdlgt. H. Petersen, Næstved.

Arne Christian Sørensen, f. 20. Apr. 1919 i Horsens. F.: Landmand H. S., Sejth v. Horsens. Kursus. Vinterkursus paa Asmildkloster Landbrugsskole 1940—41. 1936—39 Elev i K. Rasmussens Plsk., Horsens. 1939—40 og 1943 paa Hornum Forsøgsstation. 1940—43 hos Frugtavlser, Forsøgsass. Hans Christensen, Hornum. 1943—44 i Frugtplantagen »Djawa«, Fredensborg. — Den 31. Marts 1941 gift m. Lis S., f. Troelsen.

1948.

Følgende Studerende har bestaaet 2. Del af Eksamen og forventer at blive dimitterede til 1. April 1948:

Sophus Theodor Balslev, f. 26. Okt. 1921 i Seem. F.: Præst i Bramminge. Realeks. 1940—42 Elev paa Spangsbjerg Forsøgsst. 1942—43 hos Aksel Olsen, Kolding. 1943 Elev og Medhj. hos Hdlgt. H. Schroll Christensen, Brabrand.

Else Marie Christensen, f. 7. Aug. 1922 i Kolding. F.: Købmand. Realeks. Vinteren 1943—44 Elev paa Askov Højskole. 1939—41 Elev hos Hdlgt. A. S. Pedersen, Kolding. 1941—43 hos Aksel Olsen, Kolding. 1943 i Haven v. Gisselfeld. Sommeren 1944 i K. G. Hansens Planteskole i Kolding.

Rolf Nikolaj Danvig, f. 2. Sept. 1923 i Kbh. F.: Kontorchef Havebrugskandidat A. M. Danvig (Nr. 171). Studentereks. Kursus. 1941—42 Elev paa Væksthusforsøgsst. i Virum. 1942—43 i Hørsholm Plsk. 1943—44 i Forsøgsgartneriet »Hunderup«, 1944—45 paa Carls-høj i Lyngby.

Gunver Antoinette Dorph, f. 11. Jan. 1923 i Charlottenlund. F.: Tegner. Studentereks. 1941—42 og 1943—44 Elev hos Hdlgt. Bernh. Hansen, Ordrup. 1942—43 hos H. Westermann, Aalsgaarde. 1944—45 i Øxenbjerg Plsk., Svendborg. 1945 i Ldbh.s Have.

Karla Emilie Maja From, gift **Klenø**, f. 1. Maj 1922 paa Frb. F.: Typograf. Realeks. 1940—42 Elev i Haveselskabets Have. 1942 i Ancher Simonsens Plsk., Virum. 1942—43 i Gartneriet »Viola«, Hellerup. 1943—44 Elev og Medhj. i Haven v. Palsgaard.

Henrik Harksen, f. 1. Maj 1920 i Kbh. Kursus. 1934—36 Elev hos Hdlgt. Geertsen, Vanløse. 1936—37 hos Hdlgt. J. Bøgh, Vanløse. 1937—38 hos Hdlgt. Jensen, »Lundely«, Hellerup. 1938—40 Elev og Medhj. i »Stormly«, Vanløse.

Poul Jacobsen, f. 23. Juli 1923 i Holte. F.: Gartner. Kursus. 1938—39 Elev i Gartneriet ved Adelaide, Ordrup. 1940—42 i Hørsholm Plsk. 1942—43 i Asger M. Jensens Plsk., Holmstrup. 1943—44 i Vilvorde Plsk. 1944—45 hos Anlægsgt. Beck, Charlottenlund.

Jørgen Asger Kamron Jørgensen, f. 30. Aug. 1920 i Skovlænge, Lolland. F.: Anlægsgt. N. K. J., Aarhus. Realeks. 1937—42 Elev hos Faderen. 1942—43 hos Hdlgt. Christensen, Vorre Vang, Aarhus. 1943—44 hos Aksel Olsen, Kolding.

Erik Johan Støyer Kjær, f. 20. Juni 1922 i Brønshøj. F.: Direktør K. T. S. K., Klampenborg. Realeks. 1939—41 Elev hos Hdlgt. Chr. Asmussen, Rødovre. 1941—42 paa Ny Emdruphøj, Lyngby. 1942 paa Vilvorde, gik derefter paa Skolen og tog Eks. derfra i 1943. Blev efter at have taget 2. Del af Eksamenen indkaldt til Militærtjeneste, forventer at blive hjemsendt som Løjtnant i 1947.

Emilie Krarup, f. 8. Jan. 1921 i Tjustrup (Søster til Nr. 498). F.: Præst. Realeks. 1940—42 Elev hos Hdlgt. Bernh. Hansen, Ordrup. 1942 hos Aksel Olsen, Kolding. 1943—44 Elev og Medhj. i Vallø Stiftshave. 1945 Gt. paa Billesborg.

Knud Bendt Lindhardt, f. 21. Febr. 1916 i Holstebro. F.: Stationsforstander, Rungsted. Studentereks. Filosofikum. 1941—42 Elev i Lollands Frugtplantage. 1942—43 i A. J. Rosenbergs Frugtplantage, Kirkelte, Lillerød. 1943 hos Frugtavlerv. Holbek, Ravnsnæs. 1943—44 i Fredensborg Slotshave. 1944 i Smidstrupøres Have, Rungsted. 1944—45 Medhj. i Hørsholm Plsk.

Hans Christian Madsen, f. 4. Maj 1923 i Karleby paa Falster. F.: Statshumand og Frugtavl. Kursus med Eks. paa Vilvorde 1944—45. 1939—42 Elev i Haven ved Oreby. 1942—43 i Eggert Pedersens Plsk., Nyk. F. 1943 hos Anlægsgt. A. C. West, Lillerød. 1943—44 hos Hdlgt. A. E. Sonnichsen, Lyngby. 1944 hos Anlægsgt. Kay Larsen, Lyngby.

William Norrie, f. 17. Juni 1920 i Helsingør. F.: Kaptajn i Hæren J. W. Gordon Norrie. Realeks. Paabegyndt Studiet til Artium. 1939—41 Elev i Hellerup Plsk. Foraaret 1941 i Hørsholm Plsk. 1943—44 paa Blangstedgaard Forsøgsst. Militærtjeneste 1941, 43, 44 og 45 (Brigaden). Hjemsendt som Sekondløjtnant. Derefter arbejdet i Abildgaardens Frugtplantager, Bidstrup, i Juli—Aug. 1945.

Jens Niels Moldrup Pedersen, f. 19. Aug. 1921 i Skanderup ved Skanderborg. F.: Gartner. Realeks. Aarskursus paa Beder 1940—41. 1941—43 i Børkop Hdlgri. 1943—45 Medhj. i Ry Frugtcentral. Derefter Bestyrer af Kalø Frugtplantage, Rønde.

Sigrid Skou Pedersen, f. 29. Juni 1922 i Vordingborg. F.: Hdlgt. S. P., Rodskov pr. Løften. Studentereks. Vinterkursus paa Vilvorde 1942—43. 1941 og 1943—44 Elev hos Faderen. 1941—42 paa Blangstedgaard. 1943 hos Hdlgt. S. Christensen, Vorre Vang, Aarhus. 1944 i Kortegaards Plsk., Blangsted v. Odense. I 1945 i Forsøgsgartneriet »Toftø«, Taastrup.

Hans Christian Jørgen Pedersen, f. 13. Juli 1923 i Ordrup. F.: Slotsgartner C. C. P., Charlottenlund Slotshave. Realeks. 1940—42 Elev i »Viola«, Hellerup. 1942—43 i Ldbh.s Have. 1943—44 Elev og 1944—45 Medhj. paa Spangsbjerg Forsøgsst.

Wisti Raee, f. 18. Dec. 1920 i Skanderborg. F.: Boghandler. Mellemkoleeks. Eks. fra Vilvorde i 1941. 1936—38 Elev hos Hdlgt. E. Andersen, Risskov. 1938—40 hos Aksel Olsen, Kolding. 1940 i Vilvordes Gartneri. 1941—42 i Asger M. Jensens Plsk., Holmstrup. 1942 hos Anlægsgt. E. M. Deichmann, Charlottenlund. 1943 hos Anlægsgt. Bernh. Hansen, Ordrup.

Poul Vagn Molls Rasmussen, f. 26. Febr. 1922 i Bybjerg paa Orø. F.: Læge. Studentereks. 1941—43 Elev i Oreby Slotshave. 1943—44 i Vangegaard Frugtplantage. 1944—45 i D. T. Poulsens Plsk., Kvistgaard.

Max Schlager, f. 6. Dec. 1920 i Wien F.: Prokurist, senere Købmand i New York. Paa Gymnasium i Wien. Kom til Danmark i 1939. 1929 Elev hos Hdlgt. Silius Nielsen, Sandved. 1940—41 i Sorø Plsk. og Frugtplantage. 1941—43 i Ødemark Plsk. og Frugtplantage. Maatte

flygte til Sverige. 1943—45 arbejdet i Solberga Trädgård, Västerås. 1945 hos Havearkt. C. Blomquist, Stockholm. Kom efter Befrielsen atter til Danmark.

Jens Johannes Thirup, f. 2. April 1922 i Skallerup. F.: Hdlgt. S. M. T., Sønderlev, Vends. Mellemkoleeks. Vinterkursus paa Beder 1941—42. 1939—41 og 1943 Elev og Medhj. hos Faderen. 1942—43 paa Spangsbjerg Forsøgsstation. C. B. U.-Tjeneste.

STATISTISK OVERSIGT

Udarbejdet af *J. H. Wanscher*.

Paa Grundlag af de i Oversigten meddelte Oplysninger er neden-
anførte Oversigt udarbejdet. Den er gjort saa detailleret som muligt
i den Formening, at Oplysninger af den Art vil være af Interesse
for Kandidaterne og mange andre. Det har i visse Maader været
vanskeligt at gennemføre en »Rubricering« af Kandidaterne, hvorfor
Resultatet ikke i alle Tilfælde maa tages helt bogstaveligt, men mere
som retningsgivende. Eksempelvis kan det være svært at afgøre, om
en Kandidat med flere Stillinger skal henregnes til den ene eller den
anden Kategori. Man har saa opført Vedkommende under det for-
mentlige Hovederhverv.

Eksamenen ved Landbohøjskolen afløste som bekendt den gamle,
i 1811 indførte Gartnereksamen. Denne Eksamen ophævedes i 1866,
og den sidste, der tog den, var Havebrugskandidat Nr. 4, Helstrup.

Undervisningen ved Landbohøjskolen maatte i Henhold til Rigs-
dagens Beslutning kun omfatte »økonomisk Havebrug«, d. v. s. det
producerende Frilandshavebrug ÷ Blomsterdyrkning. Dette var et
Tilbageskridt i Forhold til den gamle Gartnereksamen og gav An-
ledning til megen Misfornøjelse i Gartnerkredse, men først i 1895
lykkedes det at faa Forholdet ændret. For at bøde paa den ensidige
Uddannelse af Havebrugskandidaterne blev der i 1867 indført en
»Eksamen i Plantedrivning og Blomstergartneri«. Denne Eksamen
afholdtes paa Højskolen, men var ellers denne uvedkommende, og
der laa ingen tilrettelagt Undervisning til Grund for den. Ialt tog
15 Kandidater denne Tillægseksamen, den første var Stephan Nye-
land og den sidste Nr. 73, O. Fåhle (1888).

Undervisningsplanen er gentagne Gange blevet ændret. I første
Periode var Studietiden 21 Maaneder, Eksamenen afholdtes i April
Maaned, og Karakterernes Antal var 11. I 1895 udvidedes Studie-
tiden til 26 Maaneder, Eksamenen afholdtes i Oktober Maaned og

omfattede 21 Karakterer. Der stillede til at begynde med ingen Krav til Foruddannelse, men for Havebrugskandidater, som vilde tage Eksamen i Plantedrivning og Blomsterdyrkning, gjaldt den Bestemmelse, at de skulde have 2 Aars Praksis. — Man har undertiden villet mene, at Havebrugskandidaterne havde en for ringe praktisk Uddannelse, var for teoretiske. En saadan Opfattelse finder ikke Begrundelse i den nævnte Bestemmelse; thi undersøges Sagen for de ældre Kandidaters Vedkommende, vil det ses, at de som Regel har faaet en god, praktisk Uddannelse. — Undervisningen blev til at begynde med ikke omfattet med større Interesse fra nogen Side — heri dog ikke indbefattet Højskolen og Docent Dybdahl. Der siges i Højskolens Festskrift af 1908, at der om Aaret kom 10 Studerende, men kun 2 af dem gennemførte Studiet.

I 1919 kom der en ny Undervisningsplan, efter hvilken der første Gang afholdtes Eksamen i 1923. Studietiden blev nu forlænget til 30 Maaneder. Karakterernes Antal blev 27, og Eksamen blev afholdt i Februar Maaned. De Sfuderende skulde nu have en forudgaaende, 3—4aarig praktisk Uddannelse.

Den nugældende Undervisningsplan er fra 1939 (Eksamen for første Gang i 1943). Undervisningstiden er 31 Maaneder, og Eksamenen, der omfatter 32 Karakterer, afholdes i Marts Maaned. Kravet til praktisk Uddannelse er 4—5 Aar, ligesom der nu kræves Realeksamen eller omtrent tilsvarende Kundskaber i Dansk, Engelsk, Tysk og Matematik. Ved Revisionen af Planen faldt 3. Karakter bort, idet den nedre Grænse for 2. Karakter samtidig sænkedes fra 5,0 til 4,5, der nu blev Grænsen for bestaaet Eksamen (mod tidligere 3,67).

Fra 1919 har der efter Candidateksamen bestaaet med 1. Karakter (Kvotient mindst 6,33) kunnet tages et Specialkursus omfattende et Hovedfag og mindst 2 Bifag og med 2 Aars Studietid. Denne Eksamen, der til Dato er taget af 5 Havebrugskandidater, giver ikke Ret til nogen officiel Titel, men Betegnelsen *magister agronomiæ* (mag. agro.) anvendes og søges legaliseret. Endvidere kan Kadidaterne gennemgaa et mere praktisk betonet Suppleringskursus paa 1½ Aar, men hidtil er det ikke taget af nogen Havebrugskandidat. To Kandidater har gennemgaaet et Specialkursus ved Cornell Universitetet i U. S. A. og der erhvervet Graden »Master of Science«.

Undervisningen er ikke liniedelt, men efter den gældende Ordning kan de Studerende paa 3. Del vælge et Hovedfag og tilsvarende

2 Bifag. Der gives da ekstra 2 Karakterer i Hovedfaget og 2 Karakterer mindre i Bifagene. Af 57 Studerende har 20 valgt Hovedfag, i hvilket der afleveres et større skriftligt Arbejde. Der er i Biografierne givet Oplysninger om de valgte Hovedfag og Emnet for den store Opgave.

I 1934 blev Doktorgraden indført ved Højskolen. Hidtil er kun 1 Havebrugskandidat blevet *doctor agronomiæ* (dr. agro.).

Kandidaternes Antal. Fra 1865 til 1946 er der dimitteret ialt 537 Kandidater. Heraf er 419 i Live. — Nogle af de ældste, udvandrede Kandidater, om hvilke der ingen nærmere Oplysninger foreligger, er formentlig afgaaet ved Døden.

Af *Studerende* er der nu i Foraaret 1947 tilsammen 57 fordelt paa tre Hold. I Aarene 1868, 1902, 1922 og 1928 dimitteredes ingen Kandidater. Som det fremgaar af Tabel 1, var Holdenes Størrelse ret beskeden helt op til omkring 1935; men fra Aargang 1935 har der været en betydelig Fremgang at spore, dog med stærkt vekslende Kandidat-Antal de enkelte Aar. Den hidtil største Aargang (1942) var paa 32 Kandidater.

Tabel 1. Kandidatholdenes Størrelse samt Antal af kvindelige og udenlandske Kandidater gennem Aarene.

Aarstal	Antal Aargange	Antal Kandidater	Gmsntl. Holdstørrelse	kvindelige Kandidater	udenl. Kandidater
1865—74	9	22	2,5	0	1
1875—84	10	43	4,3	0	0
1885—94	10	46	4,6	0	1
1895—1904	9	40	4,4	2	2
1905—14	10	48	4,8	10	5
1915—24	9	45	5,0	6	1
1925—34	9	58	6,5	9	3
1935—44	10	201	20,1	41	9
1945—46	2	34	17,0	8	2
1865—1946	78	537	6,9	76=14,20/0	24=4,50/0
Studerende (47—49)	3	57	19,0	14=24,00/0	3=5,30/0

Den første *kvindelige Kandidat* dimitteredes i 1895 og først i 1904 fulgte den næste, men siden da er der med stigende aarligt Antal udsendt kvindelige Havebrugskandidater fra Højskolen. I alt er der dimitteret 76 kvindelige Kandidater eller 14,2 % af det sam-

lede Antal. Af de nuværende 57 Studerende er næsten en Fjerdedel Kvinder. Et stort Antal af de kvindelige Kandidater har giftet sig før eller senere. I de forløbne Aar har 14 giftet sig straks efter Eksamen, medens 34 har ventet nogle Aar dermed. Det svarer tilsammen til 63 %; man kan vel regne med, at to Trediedele af de kvindelige Kandidater indgaar Ægteskab og dermed for en stor Part faar andre Interesser og Pligter.

Af *Udlændinge* har der gennem Aarene været tilsammen 24, nemlig 10 fra Sverige, 5 fra Norge, 5 fra Island og 4 fra Finland.

Kandidaternes *Fødested* er gjort op for hele Perioden samlet. Der er i Tabel 2, hvor Resultatet er angivet, skelnet mellem By og Land. Det fremgaar, at over Halvdelen af Kandidaterne stammer fra Danmarks Byer (Hovedstaden og Provinsbyerne); dette er i Overensstemmelse med, at Bybefolkningen efterhaanden er kommet til at udgøre ca. Halvdelen af Landets samlede Befolkning. Gartneribedrifterne samler sig omkring Byerne, og naar Byungdom »udvandrer« til Landet, er det af mange Grunde naturligt, at en Del af den gaar til Gartneriet.

Tabel 2. Kandidaternes Fødested (Aarg. 1865—1946).

	By	Land	
Storkøbenhavn.....	163		
Sjælland.....	32	67	
Fyn.....	19	32	
Øerne.....	7	25	
Jylland.....	51	91	
Sønderjylland.....	8	6	
Bornholm.....	3	2	
Danske født i Udlandet.....			7
Udlændinge.....			24
537 tilsammen...	283	223	31
i pCt.....	52,7	41,5	5,8

Faderens Erhverv. Som Tabel 3 viser, kommer Havebrugskandidaterne fra alle Lag af Befolkningen. Ved denne Undersøgelse har man opdelt Materialet i Perioderne 1865—1900, 1901—20 og 1921—46 (Aargange), for at undersøge den eventuelle Forskydning i Løbet af den samlede Periode fra 1865 til nu. Undersøgelsen gælder kun de 513 danske Kandidater.

Tabel 3. Faderens Erhverv.

Kandidatnumre	1—140	141—231	232—537	tilsammen
Periode	1865—1900	1901—20	1921—46	
Faderens Erhverv				
Gartneri	15	8	43	} 77=15 ⁰ / ₀
Havebrugskandidat	1	2	8	
Landbrug	28	20	33	} 95=18 ⁰ / ₀
Skovbrug.....	6	1	7	
Tilsammen Jordbrug.....	50 (=37,2 ⁰ / ₀)	31 (=36,1 ⁰ / ₀)	91 (=31,3 ⁰ / ₀)	172=33 ⁰ / ₀
Lærervirksomhed	12	7	22	41
Præstegering	15	5	9	29
Læge, Dyrlæge, Apoteker..	6	3	13	22
Embedsgerning o. lign.....	8	5	15	28
Tjenestemand o. lign.	3	8	17	28
Forretnings- og Kontorvirks.	11	9	33	53
Haandværk og Industri....	15	11	30	56
Kunstnere	6	2	7	15
Militærvæsen.....	3	2	7	12
Søens Folk, Fiskere.....	2	2	11	15
Andre Erhverv.....	6	2	34	42
Tilsammen Ikke-Jordbrug..	87 (=62,8 ⁰ / ₀)	56 (=63,9 ⁰ / ₀)	198 (=68,7 ⁰ / ₀)	341=67 ⁰ / ₀

Som det ses af Tabellen, er der ikke sket nogen stor Ændring af Forholdene i de tre Perioder. Der synes at være en Tendens til, at Ikke-Jordbrugserhvervene i stigende Grad sender deres Sønner til Gartneriet via Havebrugseksamen, fra 63 pCt. i første Periode imod 69 pCt. i sidste. Gartneriet selv har tilsammen kun givet 15 pCt. af samtlige Kandidater. Man noterer, at 2. Generation af Kandidater begynder at komme, men dog med ringe Antal. Tredie Generation er vel endnu ikke naaet længere end til at komme i Gartnerlære. Som det ses, har der i Aarenes Løb fundet en Forskydning Sted inden for Jordbrugsgruppen, idet Gartneriet er rykket frem foran Landbruget. For Byerne er det naturligt nok Mellestanden, der sender flest Havebrugsstuderende til Højskolen, men de saakaldte liberale Erhverv er ogsaa godt repræsenterede.

Kandidaternes Skoleuddannelse før deres Optagelse paa Højskolen har været gjort til Genstand for mange Drøftelser. Der

kræves nu Realeksamen eller tilsvarende Kundskaber i de vigtigste Skolefag. Nærværende Undersøgelse har delt Kandidatmaterialet i de fire Eksamensperioder 1865—97, 1898—1922, 1923—42 og 1943—(46).

Tabel 4. Kandidaternes Skoleuddannelse m.v.

Kandidatnumre	1—125		126—239		240—481		482—537	
	Periode (Aargang)		1898—1922		1923—42		1943—45	
	Antal	%	Antal	%	Antal	%	Antal	%
Folke- og Friskole	89	71	74	65	72	30	9	16
Mellemskoleeksamen	6	5	11	10	33	14	5	9
Realeksamen	6	5	12	11	82	34	26	46
Pige-, Præliminær- eller 4. Klasse Hovedeks...	22	17	15	13	19	8	3	5
Studentereksamen	1	1	0	0	21	9	7	12
Kursus	0	0	0	0	6	2	1	5
Ungdoms- og Fort- sættelseeskole	0	0	0	0	3	1	1	2
Handelsskoleeksamen	0	0	1	1	4	2	2	4
Magisterkonferens el. tilsv.	1	1	1	1	1	—	0	0
Tilsammen	125		114		241		57	

Denne Tabel kan sammenfattes saaledes: I første Periode, da der ingen Krav stilledes om Elevernes Forkundskaber ligesom den højere Uddannelse iøvrigt var mindre almindelig dengang end nu, havde 75 pCt. af Kandidaterne kun Folkeskoleuddannelse eller tilsvarende almindelig Uddannelse, medens 25 pCt. havde Real- eller højere Eksamen at opvise. I den indeværende Periode er disse Tal vendt om, idet kun 25 pCt. har Skoleuddannelse ringere end Realeksamen (idet de saa har maattet dokumentere tilstrækkelige Skolekundskaber i visse Fag), medens 75 pCt. har Realeksamen eller videregaaende Uddannelse af skolemæssig Art. Sammenholdes denne kraftige Forskydning henimod en stadig højere Skoleuddannelse med de i Tabel 6 anførte Tal vedrørende de gennem Tiderne opnaaede Eksamener, af hvilke det fremgaar, at der ingen Forskydning har fundet Sted i Forholdet mellem de forskellige Eksamensgrader, kan vi sige, at de øgede Skolekundskaber ikke i sig selv har medført nogen Forbedring af selve Eksamensresultatet. Det gælder her, at det er Elevens Flid og Evner for Studiet, der skal bringe det gode Resultat

hjem. Som et Supplement hertil har man undersøgt, hvilken Skolegang, de ialt 51 Kandidater med I Karakter med Udmærkelse har mødt med paa Landbohøjskolen. Af de 51 havde 16 alm. Folkeskole, 4 Mellemskoleeks., 2 Efterskole, 14 Realeks., 8 Præliminæreks. eller 4. Kl. Hovedeks., 5 Studentereks., 1 Handelseks, og 1 anden Eks. (Agronom). Af kvindelige Kandidater har 5 opnaaet Udmærkelse.

Den gartneriske Foruddannelse. Havebrugsskoler. Af de 537 Kandidater har et forbavsende ringe Antal gennemgaaet Kursus paa en af vore Havebrugsskoler, og et saadant Kursus er da heller ikke forlangt for Optagelse paa Højskolen. I alt har siden 1875, da Vilvorde som den første Havebrugsskole oprettedes, kun 65 Studerende eller 12 pCt. gennemgaaet Kursus og taget Eksamen paa en saadan Skole. De fordeler sig gennem Aarene saaledes: Vilvorde (1875—) 27, Beder (1889—) 20, Aarslev (1907—32) 7, Aagaard (1923—28) 0, Rødkilde (1889—1901) 1, Ollerup (1937—43) 1 og Frejlev Frugtavlsskole (1938—) 1. Hertil kommer nogle udenlandske Havebrugsskoler: Pillnitz med 1 Studerende, Alnarp med 2 og Veaa, Oslo, Dømmesmoen, Ulfhälls og Adelsnäs med hver 1. Gartnerforeningens praktiske Prøve, den saakaldte Eksamen paa Rosenborg, der bestod i Aarene 1897—1914, er taget af ialt 12 Kandidater. Det kan som et Sidespring nævnes, at 42 eller 16 pCt. af Eleverne efter 1932 har været i Gartnerlære i Landbohøjskolens Have. Indtil 1909, da Gartneriet ved Rosenborg Slot blev nedlagt, fik mange af de vordende Kandidater en Del af deres praktiske Uddannelse ved Rosenborg. Det kan ogsaa nævnes, at mange Kandidater før eller efter Eksamen har arbejdet i Botanisk Have. Om den praktiske Uddannelse iøvrigt skal der ikke gøres nærmere Rede, kun dens Varighed skal nedenfor undersøges.

Varigheden af den praktiske Uddannelse og Virksomhed. Materialet er for denne Undersøgelse opdelt efter de samme Perioder som for Skolegangens Vedkommende (Tabel 4). Læretid og Tid ved praktisk Arbejde er beregnet som simpel Differens mellem første Læreaar og Studiets Begyndelse. Denne er for de to første Perioder regnet som to Aar, for de to sidste Perioder som tre Aar forud for Kandidataaret. Hvor Aarstal ikke direkte meddeler noget om Læretidens Varighed, er denne skønnet ud fra Lærestedernes Antal og Elevens Alder, idet 15 Aar er sat som alm. Begyndelsesalder. Der er, som man ser, ikke sket nogen stor Forskydning gennem de fire Perioder, hvori Materialet er delt op. Hovedparten af Studerende har haft 3—6 Aars praktisk Arbejde bag sig. Medens Gennemsnittet laa omkring 4

Tabel 5. Varighed af praktisk Arbejde før Havebrugsstudiet.

Antal Aar	0	1	2	3	4	5	6	7	8	9	10	11	12	13	14	15	16	17	18	19	20	21	22	
Periode																								
1865-97		1	12	22	36	24	16	2	2	4	2	2						1						1
1898-1922	1	2	6	12	26	26	10	12	8	7	3	1												
1923-1942		1	8	52	60	42	28	17	9	7	8	3	2	1	1		2							
1943-(48)			3	3	19	21	17	12	7	2	3	4	5		1									

Aar i de første Perioder, ligger det nu omkring 5. Beregnes Procenten af Studerende med kun 3 Aars Praksis og derunder, faas for de fire Perioder følgende Tal: 28 pCt., 18,5 pCt., 25 pCt. og 6,2 pCt. Heri er der altsaa sket en tydelig Tilbagegang svarende til de skærpede Krav. Denne gennemsnitlige Forøgelse af Læretid og det nu indførte Krav om Realeksamen har ganske naturligt medført, at Kandidaternes ved Eksamenens Afslutning ogsaa er ældre nu end tidligere (se Tabel 7).

De opnaaede Eksamenskarakterer. Der er igennem Aarene blevet benyttet følgende Betegnelser: Første Karakter med Umærkelse, I. m. Udm. (Pointstal 7,50 og derover), Første Karakter, I. (6,33 og derover), Anden Karakter, II. (indtil 1939-Ordningen 5,00 og derover, nu 4,50 og derover) og Tredie Karakter, III. (over 3,67, efter 1942 bortfaldet). 1939-Undervisningsplanen gælder for Aargangene 1943—46 og fremdeles. Der er foretaget en Undersøgelse af de nævnte Karakterers Fordeling gennem Aarene. Materialet er delt efter Løbenumre, hvorved Tallene direkte svarer til alm. Forholdstal (med Undtagelse af den sidste Linie). Der er ingen Forskydning sket i Fordelingen gennem Aarene, hvad Tabel 6 tydeligt dokumenterer.

Gennemførelsesprocent. Det er en alm. Regel, at der indskrives flere Studerende, end der dimitteres Kandidater. Kendes Tallene for de to Kategorier, kan Gennemførelsesprocenten let beregnes. Nu er et saadant Talmateriale desværre ikke let at fremskaffe bl. a. af den Grund, at de indskrevne Elever en Tid lang har været indført i en fælles Protokol for samtlige Studieretninger og derved, at nogle Elever er længere Tid om Studiet end andre. Af tilgængeligt Materiale kan det ses, at der i Indskrivningsaarene 1932—43 er indført 339 Personer, hvoraf 8 er overført til senere Kandidataargange, altsaa ialt 331. Heraf har 234 fuldført Studiet paa normal Tid eller det samme som 70,6 pCt. Denne Procent ligger lavere end de øvrige

Tabel 6. Eksamensresultaternes Fordeling.

Kandidatnumre	Karakterer			
	I m. Udm.	I	II	III
1—100	8	53	29	10
101—200	7	55	32	6
201—300	8	59	25	8
301—400	11	54	30	5
401—500	10	60	26	4
501—537	7	24	6	0
Tilsammen 537	51	305	148	33
i pCt.	9,3	57,0	27,5	6,2
Fordelingstal	356		181	

Studieretningers, af hvilke Landinspektørstudiet viser en Gennemførelsesprocent paa 90, Landbrugsstudiet 79, Skovbrugsstudiet 88, Mejeribrugsstudiet 84 og Dyrlæggestudiet 81, ifølge Undersøgelser foretaget paa Højskolens Kontor. For den korte Periode efter den ny Studieplans Ikrafttræden (Aarg. 1943—46) kan der beregnes en Gennemførelsesprocent for Havebrugsstudiet paa 77, altsaa nogen Fremgang (82 indskrevne, 8 overførte og 17 bortgaaede).

Kandidaternes Alder. I den forløbne Tid fra 1865 til nu er der sket en langsom Forskydning opefter i Kandidaternes gennemsnitlige Alder. Denne Forskydning hænger sammen med den forøgede Læretid og de nu paa det sidste stillede større Krav til Skoleuddannelsen, men følger ogsaa af den stedse voksende Studietid. Efter Studieplaner kan Materialet inddeles i følgende fire Perioder:

Aarg. 1865—1897:	Studietid 20 Mdr.,	ingen Krav om Praksis
— 1898—1922:	— 26 — — — —	—
— 1923—1942:	— 30 —	Krav om 3-4 Aars Læretid
— 1943 ff. :	— 31 —	Krav om Realeks. og 4-5 Aars Læretid

I disse fire Perioder har Kandidaterne haft den i Tabel 7 viste Alder, beregnet som simpel Differens mellem Fødsels- og Kandidataar.

Der er, som det tydeligt ses, sket en Stigning fra 22 som Toppunkt i første Periode til 25 i sidste og nuværende Periode. Ses der bort

Tabel 7. Kandidaternes Alder ved Eksamenens Afslutning.

Alder	18	19	20	21	22	23	24	25	26	27	28	29	30	31	32	33	34	35	36	37	38
Periode																					
1865-97	1	3	12	20	37	24	8	3	9	0	1	2	2	1	—	—	1	—	—	—	1
1898-1922	—	2	3	15	20	21	21	9	13	2	2	2	1	2	—	—	1	—	—	—	—
1923-42	—	—	—	4	16	30	66	44	31	13	12	10	8	4	—	1	1	1	—	—	—
1943-46	—	—	—	1	—	3	7	16	9	2	5	3	6	3	1	1	—	—	—	—	—

fra deciderede Efternølere, der falder helt uden for den alm. Variation, kan Middeltallene for de fire Perioder beregnes til henholdsvis 22,3, — 23,3, — 24,6 og 25,6 Aar, hvilket maa siges at være en ret høj Alder set fra et Forældresynspunkt, men vel paa Højde med andre Studiearters Slutaldre. Den større Modenhed ved Eksamenens Afslutning skulde forhaabentlig betyde, at Kandidaterne kommer hurtigere i overordnede Stillinger end tidligere. De gode Lønninger, som mange af de unge Kandidater nu opnaar, peger da ogsaa i den Retning. Men skal Havebrugseksamen regnes som Begyndelseseksamen for et videregaaende Studium for Havearkitekter eller af videnskabelig Art, maa man være betænkelig ved den høje Gennemsnitsalder. Men det er jo en alm. Tendens i Tiden, at Uddannelsen bliver af større Varighed.

Kandidaternes Erhverv. Ved Undersøgelsen af dette Spørgsmaal er Materialet opdelt i 4 Perioder: 1865—1900 og 1901—26 (d. v. s. mere end 20 Aar efter Eksamenen), 1927—36 (mellem 10 og 20 Aar efter Eks.) og 1937—46 (mellem 1 og 10 Aar efter Eks.). Der skelnes mellem praktisk, selvstændigt Gartneri, Embedsgartneri, Handel og Omsætning, Konsulent- og anden teoretisk Virksomhed. Tabel 8 giver de nærmere Detailler.

I de forløbne Aar er der sket en Del Forskydninger. Saaledes er der en mindre Tilbagegang for de selvstændige Gartneres Vedkommende, fra 28 pCt. til nu at udgøre 22 pCt. De offentligt eller privat ansatte Gartneres procentiske Antal har holdt sig konstant paa omkring 16—17 pCt., hvorimod de teoretiske Fag har vist en voldsom Fremgang fra 15 pCt. til nu 37 pCt., idet det især er Konsulentvirksomheden, som har fanget mange Kandidaters Interesse. I Kolonnen »alle Aar« ses det, at 27 pCt. har valgt den praktiske Gartnervirksomhed, 18 pCt. Embedsvejen, 4 pCt. Omsætningen og 27 pCt. Teorien. Den sidste Gruppe vil nok vokse i Fremtiden.

Tabel 8. Kandidaternes Erhverv.

Fag	Periode	1865—1900	1901—1926	1927—1936	1937—1946	Alle Aar
	Løbenumre	1—140	141—253	254—341	342—537	
Handelsgartneri		24	15	13	16	68
Planteskoledrift		8	4	1	5	18
Frugtavl		1	2	2	1	6
Anlægsgartneri		5	9	7	6	27
Landskabsgt. Havearkitekt		2	6	3	16	27
tilsammen		40= 28⁰/₀	36= 31⁰/₀	26= 29⁰/₀	44= 22⁰/₀	146= 27⁰/₀
Privat- og Herregaardsgt.		10	5	3	1	19
Statens Haver .		6	4	4	9	23
Komm. Haver . .		1	3	8	10	22
Kirkegaardene		4	3	7	7	21
Hedeselskabet .		1	0	0	4	5
Botanisk Have .		2	3	2	2	9
tilsammen		24= 17⁰/₀	18= 16⁰/₀	24= 27⁰/₀	33= 17⁰/₀	99= 18⁰/₀
Handel, Omsæt- ning og Kontrol		0	2	1	10	13
Butikshandel . .		7	1	0	2	10
tilsammen		7= 5⁰/₀	3= 2⁰/₀	1= 1⁰/₀	12= 6⁰/₀	23= 4⁰/₀
Frø- og Foræd- lingsvirksomhed		2	4	4	16	26
Konsulentvæsen		5	6	10	33	54
Forsøgs- virksomhed . .		2	4	3	11	20
Anden vidensk. Virks.		0	0	2	3	5
Lærervirksomh.		9	8	6	8	31
Redaktions- virksomhed . .		3	1	2	2	8
tilsammen		21= 15⁰/₀	23= 20⁰/₀	27= 30⁰/₀	73= 37⁰/₀	133= 27⁰/₀
Plantagedrift i Udlandet . . .		3	6	1	1	11
Offentl. Haver i Udlandet . .		2	1	0	0	3
Diverse		8	10	1	14	33
tilsammen		13= 10⁰/₀	17= 15⁰/₀	2= 2⁰/₀	15= 8⁰/₀	47= 9⁰/₀
Forladt Faget, mandlige		25	4	3	1	33
Forladt Faget som Husmoder .		1	11	5	18	35
tilsammen		26= 63⁰/₀	15= 13⁰/₀	8= 11⁰/₀	19= 10⁰/₀	68= 13⁰/₀
uopl. Tilfælde		7	0	1	1	9
tilsammen alle Grupper		140=100⁰/₀	113=100⁰/₀	88=100⁰/₀	196=100⁰/₀	537=100⁰/₀

Korrelation mellem Eksamensresultat og Valg af Livsstilling. Ved den oprindelige Optælling af Kandidaternes Erhverv laa Materialet ordnet dels efter Nummer, dels efter opnaaet Eksamensresultat. I Tabel 9 har vi sammenfattet Resultatet af denne Korrelationsundersøgelse vedr. Forholdet mellem Eksamenskarakter og Valg af Livsstilling.

Tabel 9. Relationen mellem Eksamensresultat og Valg af Erhverv.

Valgt Beskæftigelse	Eksamensresultat		tilsammen
	I m. Udm. + I	II + III	
Selvstændig prakt. Gartneri.....	85	61	146
teoretisk Fordeling*)	(97)	(49)	—
Embuds- og Tjenestegartneri.....	62	37	99
teoretisk Fordeling	(67)	(33)	—
Handel og Omsætning	18	5	23
teoretisk Fordeling	(15)	(8)	—
Teoretiske Fag	115	29	144
teoretisk Fordeling ..	(96)	(48)	—

Som det ses, har der været en naturlig Tendens til, at Folk med gode Eksamener søger de mere teoretiske Fag. Saaledes har 115 med gode Eksamener søgt saadanne Fag, hvilket er ikke saa lidt flere end forventet efter deres forholdsmæssige Antal, der vilde bringe kun 96 i denne Gruppe. Omvendt søger Kandidater med lavere Eksamener til de mere praktiske Fag. Der kan dog kun udledes en vis Tendens, thi som bekendt driver Lysten Værket, og selv Folk med daarlige Eksamener har søgt de teoretiske Fag. Saaledes findes der blandt de sidste ti Aars Kandidater 33, som har søgt Konsulentarbejdet. Heraf 4 med I. m. Udm., 21 med I, 7 med II og 1 med III Karakter. Det er interessant at se, at Handel og Omsætning her gaar i Klasse med de teoretiske Fag og søges af Kandidater med gode Eksamener.

Der kunde udføres endnu flere statistiske Beregninger af Interesse, bl. a. om Kandidaternes *Levealder*; det skal dog ikke gøres, men Opmærksomheden henledes paa, at mange Kandidater fra de første Aartier er døde i en ung Alder. Dette var dog kun et Tidsfænomen og er naturligvis ikke Udtryk for, at Gartneriet i Almindelighed og Havebrugseksamen i Særdeleshed skulde nedsætte Folks Levealder, men maa nok tages som en Bekræftelse paa den ofte, vel især tid-

*) Fordelt i Forhold til 356 med I m. Udm. og I og 181 med II og III (se Tabel 6 nederst).

ligere fremsatte Formodning, at forholdsvis mange unge Mennesker med svagt Helbred gaar Gartnervejen. Som Forholdene er i vore Dage, kræver Gartneri og Studium helt sin Mand, og der intet, der tyder paa, at Havebrugskandidater er svagere end andre Mennesker, maaske endda tvært imod.

Kandidaternes *litterære Præstationer* kunde der maaske ogsaa laves Oversigter over, men heller ikke dette skal forsøges, men der skal peges paa, at Oplysninger herom og om Organisationsarbejder og lign. mere konkrete Ting fylder forholdsvis meget i mange af Biografierne, medens andre Kandidaters Indsats, der ingenlunde behøver at være mindre betydningsfuld, har kunnet omtales paa en lille Plads. Det havde været nærliggende at nævne f. Eks. for Havearkitekter de vigtigste af de udførte Arbejder; men af Pladshensyn og andre Grunde har man maattet se bort herfra.

Gartnere og ikke mindre Havebrugskandidater har Rejselyst. Som det fremgaar af de enkelte Biografier, har mange Kandidater arbejdet i Udlandet og gentagne Gange foretaget *Studierejser*. Man støder her ofte paa de samme Navne, Gartnerier, botaniske Haver m. v., som aabenbart er blevet anbefalet fra Mand til Mand, og som har været villige til at modtage Udlændinge. Det koster Penge at rejse, og ofte har Kandidaterne maattet arbejde sig frem. Mulighederne for at faa Rejseunderstøttelse har været til Stede, men naar bortses fra Den kgl. Veterinær- og Landbohøjskoles Rejsefond af 1918, der har givet Rejseunderstøttelse til 4 Havebrugskandidater, og til Laurits Andersens Fond og enkelte andre særlige Tilskud, har der kun kunnet ydes en beskedent Hjælp. I forrige Aarh. fik nogle Kandidater Rejseunderstøttelse gennem Indenrigsministeriet, senere uddeltes der gennem Landbrugsministeriet Rejsehjælp til Gartnere og Havebrugskandidater, men denne Post paa Finansloven har længe været inddraget. Tilbage er Foreningen af danske Havebrugskandidaters Rejsefond, der dog kun yder Laan.

Som det fremgaar af Tabel 8 har en Del af Kandidaterne forladt Faget. Regnes der alene med de mandlige Kandidater, drejer det sig om kun 6 pCt. Det er navnlig i første Periode, at mange Kandidater har søgt over i andet Erhverv, velsagtens fordi de fandt Chancerne inden for Faget for smaa. Glædeligvis har denne »Udvandring« nu kun ringe Omfang. Undersøges det nærmere, hvorhen Kandidaterne er gaaet, viser det sig, at 2 er blevet Præster, 1 Tandlæge,

1 Læge (studerende og tidlig død), 2 Hospitalsforvaltere, 3 Forstandere, 2 Grosserere, 1 Lærer i Folkeskolen, 2 Journalister og Redaktører, 1 cand. pharm., 1 cand. polyt, 1 Skovrider, 1 Restauratør, 1 Tømmerhandler,, 2 til Vand- og Belysningsvæsenet, 1 Vinhandler, andre Fag 10.

FORKORTELSER

Nogle alm. anvendte sproglige Forkortelser er udeladte.

- Aa. E. = Aarslev Elever (1910—31).
 Aa. f. G. = Aar bog for Gartneri (1920—).
 Aarssk. = Aarsskrift.
 A. d. G. = Almindelig dansk Gartnerforening.
 Afh. = Afhandling.
 Aftenp. = Aftenposten.
 Aftensk. = Aftenskole.
 Amer. = Amerika.
 Anlægs gt. = Anlægs gartner.
 Art. = Artikel.
 Ass. = Assistent.
 Beret. = Beretning.
 Berl. T. = Berlingske Tidende.
 Best. = Bestyrer.
 Blstgt. = Blomstergartner.
 Blstgri. = Blomstergartneri.
 Bot. H. = Botanisk Have i København.
 Bot. Ts. = Botanisk Tidsskrift og Meddelelser for Botanisk For-
 ening (1866—).
 D. A. og H. F. = Dansk Anlægs gartner- og Havearkitektforening.
 D. bi Hleks. = Dansk biografisk Haandleksikon (1923).
 D. biog. Leks. = Dansk biografisk Leksikon (1933—44).
 D. F. = Dansk Frugtavl (1928—).
 D. f. F. = Det forstlige Forsøgs væsen i Danmark.
 D. H. 1. = Dansk Havetidende 1849—87 (Bentzien m. fl.).
 D. H. 2. = Dansk Havetidende 1904—06 og 1910 (Dalskov).
 D. H. 3. = Dansk Havetidende (Fortsættelse af Frugtavl) 1923 og
 1931—44, derefter fortsat under Titlen Dansk Havebrug.
 D. H. T. = Dansk Havebrugs Tidende (først kaldt Havebrugs-Ti-
 dende). 1890—98.
 D. H. og G. = Danmarks Havebrug og Gartneri til Aar 1919 v. Svend
 Bruun og Axel Lange. 1920.
 D. L. F. = Danske Landboforeningers Frøforsyning.
 D. samv. d. H. = De samvirkende danske Haveselskaber.
 D. u. G. = Den unge Gartner. 1925—28 og 1934—45 og 1946—
 E. i Pl. og B. = Eksamen i Plantedrivning og Blomstergartneri. (1865
 —95).
 Eks. = Eksamen
 F. = Faderen.
 f. = født.
 F. af d. H. = Foreningen af danske Havebrugskandidater.
 F. f. Kgd. Kultur = Foreningen for Kirkegaardskultur.
 Form. = Formand.
 Forsøgs l. = Forsøgsleder.
 Forsøgs st. = Forsøgsstation.

- Frb. = Frederiksberg.
 Fri G. T. = Den frie Gartner Tidende 1906.
 Frugtavl = Frugtavl, red. af A. Dalskov (1917—22).
 g. = Gaard, i sammensatte Ord (Lundbyg.).
 Gard. chron. = The Gardeners' chronicle.
 Gf. = Gartenflora.
 G. H. = Gartnernes Hjelpeforening.
 Gt. = Gartner.
 Grt. = Gartneren (1905—).
 G. T. = Gartner-Tidende (1885—).
 Gdm. = Gaardejer, Gaardmand.
 G. V. = Danske Gartnerivirksomheder (1934—36).
 Gw. = Die Gartenwelt.
 Ha. = Haven.
 Haveark. = Havearkitekt.
 H. B. K. = Havebrugskandidaten (1933—38).
 Hf. = Havebrugsforskning (1942—).
 Hk. = Havekunst (1920—).
 Hdlgt. = Handelsgartner.
 Hdlgri. = Handelsgartneri.
 Herreg. = Herregaard.
 Herregri. = Herregaardsgartneri.
 honorarl. = honorarlønnet.
 Ill. Haveb. = Illustreret Havebog v. C. Mariboe, I—III 1920—21.
 Ill. Tid. = Illustreret Tidende.
 Insp. = Inspektør.
 Jy. H. = Det jydskes Haveselskab.
 Kass. = Kasserer.
 Kbh. = København.
 Kgd. = Kirkegaard.
 Kgl. d. Hs. = Det kongelige danske Haveselskab.
 Kgl. Vet. Lbhs. Festschrift = Den kongelige Veterinær- og Landbohøjskoles Festschrift, 1908.
 Kommunegt. = Kommunegartner.
 Kons. = Konsulent.
 Kraks b. B. = Kraks blaa Bog.
 Købh. = København (Dagbladet).
 Lab. = Laboratorium.
 Ldbh. = Landbohøjskolen.
 Ldbh.s = Landbohøjskolens.
 Lit. Virks. = Literær Virksomhed.
 M. af B. f. = Medlem af Bestyrelsen for.
 M. d. G. Z. = Möllers deutsche Gärtner-Zeitung.
 Medd. = Meddelelser fra Det kongelige danske Haveselskab. (1908—23).
 Medhj. = Medhjælper.
 Medl. = Medlem.

- M. H. = Moderne Haver, 1930.
 Mitt. d. d. G. = Mittheilungen der Deutschen dendrologischen Gesellschaft (1900—).
 Natt. = Nationaltidende indbefattende Havebrugsaafdelingen.
 Nat. Verd. = Naturens Verden (1916—).
 Naturh. T. = Naturhistorisk Tidende (1936—).
 N. H. = Nordisk Havebrugstidende, 1900—1903.
 N. H. T. = Nordisk Have-Tidende, 1883—84.
 N. i. H. 1.—5. = Nordisk illustreret Havebrugsleksikon 1. Udg. (1902), 2. Udg. (1912), 3. Udg. (1920), 4. Udg. (1934—36) og 5. Udg. (1945—47).
 Nordisk J. = Nordisk Jordbrugsforskning (1919—).
 Norsk H. = Norsk Havetidende (1885—).
 Overs. = Oversættelse.
 Plsk. = Planteskole.
 Pol. = Politiken.
 Portr. = Portræt.
 Prod. = Producenten (1934).
 Rosenb. = Rosenborg.
 Sekr. = Sekretær.
 Sk. = Skole.
 S. p. f. å. = Sveriges pomologiska förenings årsskrift (1900—).
 ssts. = sammesteds.
 Stadsgt. = Stadsgartner.
 Stk. = Tidsskrift for Stuekultur.
 Særtr. = Særtryk.
 Ts. = Tidsskrift.
 Ts. f. Ha. = Tidsskrift for Havevæsen (1866—79).
 Ts. f. Hu. = Tidsskrift for Husholdning (1922—).
 Ts. f. L. = Tidsskrift for Landøkonomi (1831—).
 Ts. f. Pl. = Tidsskrift for Planteavl (1895—).
 Ts. f. Sk. = Tidsskrift for Skogbrug (1893—).
 Udd. = Uddannet.
 Udv. = Udvalg.
 U. f. L. = Ugeskrift for Lændmand (1856—).
 Undergt. = Undergartner.
 v. = ved.
 V. H. 1. = Vort Havebrug. 1886—90 (først kaldt Medlemsblad for Foreningen for Udførsel af Havesager) red. Uldall.
 V. H. 2. = Vort Havebrug, 1897—1900, red. P. Hansen.
 V. H. 3. = Vort Havebrug, 1913—19, red. N. P. Jensen, Vonge.
 V. K. = Vore Kirkegaard (1923—).
 V. L. = Vort Landbrug (1883—).
 V. M. = Vilvordes Minde (1884—).
 Vore H. = Vore Haver (1935—38).
 Yd. = Ydun, 1894—1900.
 Ø. H. = Østifternes Haveselskab.

REGISTER

Tallene viser hen til Nummer i Hovedfortegnelsen. Et T. betyder, at vedk. maa søges i et af de to Tillæg over Aargangene 1947 og 1948.

- | | |
|---|--|
| <p>Åberg, Gunnar 379
 Akesson, Johanne 151
 Aalrust, Svein 242
 Aarup, P. V. 52
 Aas, Katrine 287
 Agger, Erling 504
 Aggerbeck, Jytte 505
 Albertsen, Asger 522
 Andersen, Emma Lübbe 481
 Andersen, Georg T.
 Andersen, Gustav 523
 Andersen, Hugo 274
 Andersen, Inger 380
 Andersen, Kaj Hau 319
 Andersen, Kirsten Ring 491
 Andersen, Kirstine 303
 Andersen, Kristen Bæk høj 381
 Andersen, M. P. 6
 Andersen, Robert A. 169
 Andersen, Svend Hessel 360
 Andersen, Vagn Steen 449
 Andersen, Valdemar A. T. 8
 Andersen, Vald. 218
 Andersen, V. Zichau 342
 Andreasen, Bendt 450
 Andreasen, Børge 275</p> | <p>Behrens, Julius 34
 Bentzen, Edvard 84
 Bentzen, Johannes Bent 99
 Berg, Axel 80
 Berge, Gunnar 270
 Bertelsen, Johannes 407
 Billeschou-Hansen, A. 327
 Bindslev, Asger 382
 Bjerggaard, Andreas 492
 Bjerggaard, Ritta 496
 Bjerre, Ane Kirstine 181
 Blankholm, Ejner 506
 Blankholm, Ruth 510
 Bloch, Holger 451
 Blom, Vibeke 383
 Blunch, Tage T.
 Bockelund, Gustav 15
 Bohn, Carl 122
 Bolwig, Jens Geert 17
 Borch, Johannes 72
 Bornø, Jens 117
 Borup, Otto Vilh. T.
 Boye, Georg 262
 Brandt, Elsebet 408
 Brigidi, Johanne K. 226
 Brinchmann, Sigrid 314
 Brinch, Lars Chr. 48
 Brinck, Karen 363
 Brinck, Poul 348
 Brink, Clara 154
 Brostrøm, Rasmus 105
 Bursell, Ake 173
 Bruun, Alfred 38
 Bruun, Karen 191
 Bruun, Peter Daniel 68</p> |
| <p>Bacher, Tønnes 209
 Bagger-Hansen, Knud 414
 Bakkendrup-Hansen, G. 427
 Balslev, Sophus T.
 Barfoed, Andreas 2
 Beck, Johannes 249
 Becker, G. A. 47</p> | |

- Bruun, Svend 100
 Bruun-Møller, P. 354
 Brøchner, G. F. 1
 Busck, Vilhelmine 112
 Busk, Svend Jensen 141
 Bügel, Sophus 78
 Bülow, Karen 191
 Bækhoj, Kristen 381
 Bøttiger, Emil 146
- Carlsen, Alfred 192
 Caroc, Arild 58
 Carstensen, Gustav Hugh 28
 Casse, Aage E. 118
 Cederberg, Sture 507
 Christensen, Ejner 258
 Christensen, Else T.
 Christensen, Hans 276
 Christensen, Helge 254
 Christensen, Jens Peter 39
 Christensen, Karen Kjær 482
 Christensen, Mogens 524
 Christensen, Rasmus Th. 428
 Christensen, Vilhelmine 112
 Christensen, Øvli 158
 Christiansen, Edvard 166
 Christiansen, Hans Th. 113
 Christiansen, Inger 206
 Christiansen, Ove K. T.
 Christie, Katrine 287
 Clausen, Claus 159
 Clausen, Grethe 299
 Clausen, Max 304
 Clausen, Otto 81
- Dalbro, Karen 482
 Dalbro, Svend 483
 Dahl, Erik 137
 Dahl, Mogens H. 429
 Dalskov, A. 101
 Danvig, Alfred M. 171
 Danvig, Rolf T.
 Degnbol, Helge 283
 Diemer, Arne 361
 Dixen, Hans 362
 Dorph, Gunver T.
- Duvald, Frederik 525
 Dyndgaard, Else 493
 Dyregaard, Rasmus P. 102
- Eilertsen, Johanne 305
 Ejsing, Gunnar 508
 Elberg, O, M. S. 59
 Elberling, Fr. C. 93
 Elers-Nielsen, Carl 147
 Eliasson, Agnes 185
 Engel, Kirsten 452
 Engel, Asger 526
 Engsbro, Hans 294
 Eriksen, B. Stener 343
 Eriksen, Else Vestergaard 409
 Eriksen, Erik Axel 138
 Eriksen, Ulla 353
 Errboe, Birger 167
 Erstad, Edsel 435
 Erstad, Troels 320
 Erstad-Jørgensen, E. 106
 Ewaldsen, Vagn 232
- Fahle, O. Holmberg 73
 Fenger, Grethe 416
 Fenger, Povl Th. 240
 Fich, Christian 228
 Fischer-Møller, Clara 154
 Fledelius, Niels Erik 410
 Fleischer, Adolph 35
 Floto, Ernst V. 245
 Fløystrup, Pauli 23
 Fog, Axel 103
 Fog, Laurits Vilh. 24
 Fogh-Nielsen, Gert 484
 Fogtmann, Jørgen 411
 Fold, Constantin 193
 Frederiksen, Einar Fr. 186
 Frederiksen, Karen Fuglsang 363
 Frederiksen, Karl Kr. 277
 Friedrichsen, Th. C. Chr. 42
 Friis, Einar 278
 Friis, Julie 161
 Friis, Kristian 66
 Friis, Otto 385
 Friis, Poul 386

- Fritz, Christian 43
 Froberg, Henry 509
 From, Maja T.
 Fugl, Rasmus P. F. 85
 Fürst, Kaj 321
 Færch, Elisa 306
- Gabrielsen, Vagn 288
 Ganneskov, Carl Olav 74
 Geertsen, Johan P. S. 229
 Georgsen, Georg 197
 Gisselbæk, Ingrid 412
 Gissemann, J. M. V. 25
 Glass, Frode 307
 Glæsel, Hilmar 210
 Goos, Joh. Wadsted 69
 Gram, Hans 49
 Gram, Michael 174
 Graven, Erling 364
 Gravengaard, Niels 353
 Gréen, Sven 308
 Gruelund, Ruth 510
 Grøn, P. Larsen 123
 Grøn, S. Larsen 309
 Gulløve, Fr. H. 322
 Gylling, Aage 289
- Hagelund, Karner 310
 Hammarlund, Anne 403
 Hammarlund, Lars 387
 Hammerich, Carl U. 36
 Hansen, Aage 114
 Hansen, Arne Nyborg 365
 Hansen, Axel L. 70
 Hansen, Carl 10
 Hansen, Carl 413
 Hansen, Carl Johan 175
 Hansen, C. O. E. 74
 Hansen, Chr. Erh. 9
 Hansen, Egon 511
 Hansen, Erik Kromann 430
 Hansen, Hakon 431
 Hansen, Hans E. 323
 Hansen, Hans Jakob 97
 Hansen, Harry A. 263
- Hansen, Inger 512
 Hansen, Jens 11
 Hansen, Jens Jørgen 22
 Hansen, Johannes 219
 Hansen, J. Klarup 432
 Hansen, J. P. Zukunft 344
 Hansen, Knud Bagger 414
 Hansen, Knud C. 250
 Hansen, Lars 230
 Hansen, Niels 53
 Hansen, Peter 116
 Hansen, Poul Martinus 200
 Hansen, Sven 279
 Hansen, S. A. 433
 Hansen, Svend Tage 454
 Hansen, Torkil 388
 Hansen, Vagn Aage 513
 Hansen, Valborg 389
 Hansen, V. Fabricius 119
 Hansen, Verner Pilegaard 494
 Hanson, Harry Em. 129
 Hansson, Oli V. 527
 Harder, H. Chr. F. 241
 Harksen, Henrik T.
 Hartmann, Emil 345
 Hartmann, J. P. 107
 Hartvig, Agnes 434
 Hartvigsen, Børge 366
 Haslund, Svend 130
 Haugland, Marie 475
 Haugner, C. Chr. 87
 Have, F. Junggreen 346
 Hecht-Nielsen, Edel 435
 Heerfordt, Annelise 390
 Heise, Egon L. 44
 Hellmers, Ernst 391
 Helstrup, Peter M. 4
 Helweg, L. 30
 Hemmingsen, Kaj E. 455
 Henningsen, J. H. Muhle 456
 Henriksen, Rannveig 284
 Hermansen, Anna-Elisabet 271
 Hilsøe, Arne 246
 Hjerting, J. P. 436
 Holm, Svend 131
 Holme, P. Chr. Bøg 176
 Husås, Øystein 367
 Hviid, Margrethe Sørensen 211

- Hüttemeier, Bodil 155
 Høg-Petersen, Tyge 86
 Høigaard, Agnes 347
 Højsted, Skjold 415
 Høyer, H. Fr. J. E. 26
 Høyrup, Kaj 437
- Ingwersen, Ingwer 348
 Irgens-Møller, J. V. 202
 Iversen, Grethe 416
 Iversen, Niels Salskov 50
 Iwersen, Wibroe 311
- Jacobi, Ingrid 412
 Jacobsen, Børge 417
 Jacobsen, Carl 60
 Jacobsen, Erling 457
 Jacobsen, Ingeborg T.
 Jacobsen, Margrethe 211
 Jacobsen, J. Arvad 495
 Jacobsen, Knud Henrik 458
 Jacobsen, Peter 514
 Jacobsen, Poul T.
 Jacobsen, Ritta 496
 Jacobsen, Sigurd 459
 Jakobsen, Ib O. 460
 Jensen, Agnes Jelhof 434
 Jensen, Astrid Louise 231
 Jensen, Bent 528
 Jensen, Bjørn Winther 497
 Jensen, Clemen 132
 Jensen, C. Chr. 87
 Jensen, Daniel 126
 Jensen, Erik Skovby 349
 Jensen, E. V. Buhl 418
 Jensen, Georg 251
 Jensen, Gudmund Johannes T.
 Jensen, H. Nilaus 170
 Jensen, J. Nilaus 392
 Jensen, Harry 201
 Jensen, Holger Peter 142
 Jensen, Holger Th. 194
 Jensen, Jens P. Fr. 7
 Jensen, Johanne 177
 Jensen, Johannes T.
 Jensen, Johannes S. P. 127
- Jensen, K. Mejer 350
 Jensen, Kornelius 12
 Jensen, Inger Marie 461
 Jensen, Niels M. 233
 Jensen, Niels Peder 148
 Jensen, Peter 82
 Jensen, Rasm. P. 102
 Jensen, Svend Otto 324
 Jensen, Tage 285
 Jensen, Th. M. 178
 Jensen, Vilh. P. Ch. 61
 Jenssen, J. 31
 Jepsen, Gudrun 393
 Johansen, C. H. 179
 Johansen, Gudrun 265
 Johansen, Holger Peter 142
 Johansen, Kristian 515
 Johannesen, Johannes Kr. 264
 Johannsen, Gustav P. J. 75
 Jonsson, Guðmundur 438
 Jonsson, J. K. 516
 Jørgensen, Aage 286
 Jørgensen, Asger Kamron T.
 Jørgensen, Axel A. M. 180
 Jørgensen, Ella T.
 Jørgensen, Erland 394
 Jørgensen, Henrik Alb. 529
 Jørgensen, Inger Margrethe 290
 Jørgensen, Jens K. 76
 Jørgensen, Jørgen 419
 Jørgensen, Jørgen 462
 Jørgensen, Lauritz P. 187
 Jørgensen, Emma Blangstrup 481
 Jørgensen Mog. Blangstrup 485
 Jørgensen, Svend 325
- Kaldén, Samuel 291
 Kamron, Asger T.
 Kaper, Anne Marie 351
 Kiær, Eigil 234
 Kjelsøe, O. 160
 Kjøl, Peter 368
 Kjær, Arne 252
 Kjær, Erik T.
 Klarup-Hansen, J. 432
 Klauman, Paula Regitze de 163
 Klønø, Maja T.

- Klintø, Mogens 395
 Klitgaard, Johannes 259
 Klougart, Asger 396
 Klougart, Erik 463
 Klougart, Felix 517
 Klougart, Inger 380
 Klougart, Kirsten 452
 Klougart, Niels 168
 Knudsen, Johannes 260
 Knudsen, H. Østergaard T.
 Koch, H. Chr. Elers 40
 Koch, Niels Ebbe 312
 Koch, Otto T. L. 18
 Koch, Terkel 243
 Korsbæk, Niels 464
 Korsgaard, Else 409
 Kortegaard, Johs. 465
 Kragh, Aksel P. 108
 Kragh, P. Rasmussen 220
 Krarup, Anna E. C. 205
 Krarup, Emilie T.
 Krarup, Poul 498
 Kristensen, Børge 466
 Kristensen, Dyvia 371
 Kristensen, H. Rønde 467
 Kristensen, Henning 530
 Kristensen, Ove G. K. 235
 Kristensen, Reinhardt 292
 Krohn, Ludolph Fr. H. 19
 Krustrup, Ane Kirstine L. 181
 Køster, Fridlev 83

 Landkilde, Olav 162
 Landkilde, Paula Regitze 163
 Lange, Axel 104
 Lange, Jacob E. 62
 Lange, Johan 326
 Langgaard, Emil 293
 Langkilde, Eywin 499
 Larsen, B. Rosenkilde 469
 Larsen, Carl Villiam 63
 Larsen, Ejnar 468
 Larsen, Hans 294
 Larsen, Hans C. 45
 Larsen, Hans Chr. 236
 Larsen, Herman Albert 237
 Larsen, Johanne Wessel 305

 Larsen, Max 253
 Larsen, Peder Viggo 212
 Lassen, J. J. Th. P. 64
 Lauridsen, Agnes 185
 Lavsén, Knud 397
 Lind, Eric 313
 Lindegaard, Inger 461
 Lindhardt, Axel 213
 Lindhardt, Knud T.
 Locher, Bodil 155
 Lohse, Knud 144
 Lollesgaard, Svend P. J. 54
 Lomholt, Tage 398
 Lorentzen, Margrethe 518
 Ludvigsen, Svend 352
 Lund, Henning 500
 Lund, Jørgen W. 109
 Lundén, Ossian 94
 Lundstedt, Inger 206
 Lundstein, Anna Sophie 399

 Madsen, Andreas 95
 Madsen, Antonie 397
 Madsen, G. Bennike T.
 Madsen, Hans Chr. T.
 Madsen, Niels 110
 Madsen, Ove 120
 Magius, Ernst 328
 Magius, Ulla 353
 Manniche, Axel 128
 Manniche, Erik 369
 Mariboe, Carl 41
 Mathiesen, Jens George 46
 Mathiesen, Carl Hugo 65
 Mayntzhusen, Gerda 370
 Meidell, Sigrid 314
 Michelsen, Bernhard 90
 Mickdahl, Bent 329
 Mielche, Otto 149
 Mohr, Ove 247
 Moldenhawer, Gerda 470
 Mottensen-Barrit 27
 Mosegaard, Hans Kr. 214
 Mourier, Otto Vald. 32
 Muusfeldt, Agnete 531
 Mygind, Erik 439
 Mygind-Gad, H. 471

- Mylius, Karen de 330
 Müller, Asger Gunnar 295
 Møller, Find 400
 Møller, Ingeborg 296
 Møller, Jytte Hjo 519
 Møller, Rasm. J. 195
- Nagel, Johs. G .Fr. 20
 Neergaard, Paul 280
 Nicolaisen, Aage 532
 Nielsen, Aage 315
 Nielsen, Axel Herborg T.
 Nielsen, Anders Peter 124
 Nielsen, Arne L. Falmer 297
 Nielsen, August Bredal 227
 Nielsen, Bodil Friis 355
 Nielsen, B. Kahr 472
 Nielsen, Carl Gjøde 221
 Nielsen, Dyvia Marie 371
 Nielsen, Egil Schoustrup 298
 Nielsen, Grethe Langsø 299
 Nielsen, Hans Breinholdt 372
 Nielsen, Hartvig 356
 Nielsen, Henrik 331
 Nielsen, Henry 440
 Nielsen, Henry Evald 332
 Nielsen, Henry Joachim M. 77
 Nielsen, J. Krag 473
 Nielsen, Jens Peter 117
 Nielsen, Lars Fisker 51
 Nielsen, Laurits 248
 Nielsen, Mikkel Peter 91
 Nielsen, M. Stahlschmidt 316
 Nielsen, Niels Appeldorn 207
 Nielsen, Rannveig 284
 Nielsen, Sander 533
 Nielsen, Verner 215
 Nielsen, Vibeke 383
 Nielsen, Willy Johs. 334
 Nielsen, Volmer Rud 333
 Nissen, Alice 501
 Nissen, Jørn 335
 Nissen-Petersen, Jørn 335
 Nordgaard, Knud 272
 Norrie, William T.
 Nyeland, Stephan 3
- Nygaard, Hans Chr. E. 115
 Nyholm, Ivar 441
 Nørgaard, August 188
- Oksen, Christian 474
 Olafsson, Jon Unnstein 373
 Olesen, Anders 96
 Olesen, Frode 534
 Olrik, Gerda 470
 Olsen, Carl Jacob 88
 Olsen, Hans Cornelius 300
 Olsen, Inger Eva 535
 Olsen, Inger Margrethe 290
 Olsen, Kai 238
 Olsen, Karen Margrethe 420
 Olsen, Lars Peter 160
 Olsen, Marie 475
 Olsen, Olaf 502
 Olsen, Ole Bagge 503
 Onø, Hakon T.
 d'Origny, Frederik J. 55
 Ortmann, Hans 152
 Ottesen, Svend 222
- Pallesen, Erik 476
 Paludan, Frederik 13
 Paludan, Hother 182
 Pedersen, Anton 196
 Pedersen, Hans T.
 Pedersen, J. Storm 520
 Pedersen, Kr. M. 374
 Pedersen, Leo 421
 Pedersen, N. Moldrup T.
 Pedersen, Ole P. 422
 Pedersen, Oluf 189
 Pedersen, Peter Hansen 116
 Pedersen, Sigrid Skou T.
 Pedersen, Werner 281
 Petersen, Agnete 477
 Petersen, E. Lykke 401
 Petersen, Else 402
 Petersen, Emil Fr. D. 21
 Petersen, Erik 442
 Petersen, Jens 521
 Petersen, Kaj 536
 Petersen, Marie Surlykke 375

Petersen, Peter Harald 37
 Petersen, Peter Henrik 125
 Petterson, Chr. Erh. 133
 Pors, Anker 317
 Porsbo, Else 402
 Poulsen, D. T. 16
 Poulsen, Niels Dines 486
 Preisler, Knud 443
 Prior, Walter 111

Qwist, Eigil 273

Raae, Wisti T.
 Rafn, Haakon 223
 Ramløv, Erik T.
 Rasmussen, Alfred 244
 Rasmussen, Carl 164
 Rasmussen, Erling T.
 Rasmussen, Henning J. 444
 Rasmussen, Jørgen Lund 445
 Rasmussen, Knud T.
 Rasmussen, Poul Molls T.
 Ravnkilde, Wilh. Aug. 5
 Reinhardt, Vald. H. 56
 Richter, Ole T.
 Riedel, William H. 71
 Ronge, Albert V. E. 255
 Roos, Anne 403
 Roosvall, Gustav 336
 Rosenberg, Svend-Aage 216
 Roseneng, Philip 404
 Rosenlund, Hans 190
 Rønholt-Petersen, Johanne 151
 Rønnow, Erik 266
 Rønø, Hans 282

Sandberg, Leif 183
 Schaltz, Helge 446
 Schelbeck, Vilh. 301
 Schewe, Vilh. P. F. 267
 Schjørring, Carl H. 337
 Schlager, Max T.
 Schlanbusch, Hans J. 97
 Schlichting, Svend-Aage 216
 Schmidt, Anders Jansen 487

Schmidt, Mads Peter 96
 Schrøder, Ingeborg 296
 Schulz, Jørgen Krag 256
 Sealander, Sven-Aage 216
 Sell, Erik 357
 Sennels, Niels Julius 488
 Simonsen, Johannes 143
 Skaarup, Erik T.
 Skaarup, Valdemar 198
 Skov, Ove Skafte 302
 Skrydstrup, Chr. Beck 150
 Skrydstrup, Mogens 405
 Smith, Lorenz 89
 Staggemeier, Axel Otto 134
 Stauning, Arne 338
 Stauning, Vibeke 378
 Stenbæk, Halvdan 139
 Steen, Karen 420
 Steen, Tage Nørsgaard 423
 Stenius, Mårten Gabriel 14
 Stenius, Mårten Gustav 135
 Stets, Asger 318
 Stilling, Julie 161
 Strandberg, Ole 358
 Strömberg, Ingegerd 153
 Svejstrup, Harry 424
 Svejstrup, Kr. (Chr.) 261
 Svendsen, Svend Erik 447
 Søbørg, Ove Halvorsen 156
 Søndergaard, Erik 376
 Sørensen, Arne T.
 Sørensen, Frode 184
 Sørensen, Gabriel 359
 Sørensen, Hakon 172
 Sørensen, Henry V. 239
 Sørensen, Inger Margrethe 377
 Sørensen, Jens Even 425
 Sørensen, Søren 57
 Sørensen, Søren Pedersen 204
 Sørensen, Willy A. 478

Termansen, Valdemar 165
 Thirup, Jens Johs. T.
 Tholle, Johs. 199
 Thomsen, Axel 448
 Thomsen, Ejvind 479
 Thomsen, Hans 140

Thomsen, Hans	208	Wedge, Holger	225
Thomsen, Vibeke Refslund	378	Veit, Astrid Louise	231
Thorsen, Karen	537	Widding, Halfdan	269
Thorsen, Svend Oluf	136	Vigfusson, Einar	490
Tillge, Einar E.	79	Wille, Johanne K.	226
Tramsen, Jens E.	121	Villtoft, Hother	406
Tranekjær, Marie C.	157	Wistoft, M. Surlykke	375
Treschow, Niels-Gregers	489	Worm, Carl T. L.	339
Trier, Olaf	92	Værløse, Agnes	347
Tscherning, Johs. Wilh.	29		
Tuxen, Chr. Aug.	426	Zeiler, Gudrun	257
Tvermoes, Carl F. T.	67		
Ugilt, Anders	480	Ærsøe, Asger	340
Ulleriks, Axel	145	Ærsøe, Inger Margrethe	377
Wad, Povl P. J.	203	Ørsted, Gustav Vald. Fr.	33
Wanscher, J. H.	268	Ørsted-Hansen, Hans D.	341
Weber, Anna	224	Østergaard, Jens	217