



Dette værk er downloadet fra Danskernes Historie Online

Danskernes Historie Online er Danmarks største digitaliseringsprojekt af litteratur inden for emner som personalhistorie, lokalhistorie og slægtsforskning. Biblioteket hører under den almennyttige forening Danske Slægtsforskere. Vi bevarer vores fælles kulturarv, digitaliserer den og stiller den til rådighed for alle interesserede.

Støt vores arbejde – Bliv sponsor

Som sponsor i biblioteket opnår du en række fordele. Læs mere om fordele og sponsorat her: <https://slaegtsbibliotek.dk/sponsorat>

Ophavsret

Biblioteket indeholder værker både med og uden ophavsret. For værker, som er omfattet af ophavsret, må PDF-filen kun benyttes til personligt brug.

Links

Slægtsforskeres Bibliotek: <https://slaegtsbibliotek.dk>

Danske Slægtsforskere: <https://slaegt.dk>

DANMARKS



ADELS AARBOG

DANMARKS
ADELS AARBOG



KAMMERHERRE, HOFJÆGERMESTER
NIELS KRABBE LENSBARON IUEL-BROCKDORFF

DANMARKS ADELS AARBOG

UDGIVET AF DANSK ADELFORENING

REDIGERET AF
JESPER THOMASSEN

2000-02
SEKSOHALVFEMSINDSTYVENDE ÅRGANG

SYDDANSK UNIVERSITETSFORLAG

2003



KAMMERHERRE, HOFJÆGERMESTER
OVE CHRISTIAN SEHESTEDT JUUL

HENDES MAJESTÆT
DRONNING MARGRETHE DEN ANDEN
I ÆRBØDIGHED
TILEGNET

Eftertryk, også af enkelte afsnit af bogen, samt gengivelse af portrætter, våbener etc. i denne og tidligere udgaver, må ikke ske uden tilladelse. Aftaler herom træffes med foreningens formand, kammerherre Jørgen greve Ahlefeldt-Laurvig, Severinsminde, 4420 Regstrup (tlf.: 59 40 00 52).

INDHOLD

Bestyrelsens forord	9
Redaktionens forord	11
Fortegnelse over abonnenter	13
Dansk Adelsforening	17
Bestyrelse, revisor og redaktør	17
Medlemsliste	19
Forkortede ordensbetegnelser.	31
Forkortelser	32

AFSNIT I

Danmarks Adel.	
- Fortegnelser over slægternes nulevende medlemmer	33
Vallø Stift	343
Dødsliste	345

AFSNIT II

Stamtavler.	
Juul	355
Juul	505
Tilføjelser og rettelser til tidligere bragte tavler.	607

AFSNIT III

Fortegnelse over de slægter, hvis våben og fuldstændige slægtstavle findes optaget i 1.-96. årgang	610
Fortegnelse over portrætter.	621
Fortegnelse over artikler og afhandlinger	629
Fortegnelse over de siden 1884 uddøde slægter	630

BESTYRELSENS FORORD

Bestyrelsen har hermed glæden af at præsentere endnu en årgang af »Den røde Bog«, nummer 96 i rækken.

Siden Danmarks Adels Aarbog udkom første gang i 1884, er den ved to lejligheder overgået til et større format, i 1919 og i 1979-81. Hovedindtrykket af årbogen forblev imidlertid ved begge lejligheder det samme: En lille buttet rød bog med en tæt og informationsmættet tekst sat med små typer. Pæn på hylden, men besværlig at bruge. Med den foreliggende udgave af årbogen er der atter indført et nyt format. Bogen er nu ikke længere lille og buttet, og teksten er blevet større og mere læsevenlig. Formatet er inspireret af Sveriges Ridderskap och Adels Kalender, der siden 1986 er udkommet i stort format. Alle de væsentligste af årbogens karakteristika er imidlertid bibeholdt, både i det ydre og indre. Den røde farve og det karakteristiske præg er det samme som tidligere. Tekstens disposition og opstilling i præsenslisten er så vidt muligt uændret med tekst i en spalte og indryk til markering af generationsskift. Det er bestyrelsens håb, at årbogens læsere vil tage det nye format til sig og påskønne de fordele, som en større bog og tekst medfører.

Præsenslisterne er årbogens grundstamme. Her er der siden 1884 blevet bragt fortegnelser over den nulevende danske adel, generation efter generation. Uden præsenslisterne ville adskillige adelsslægter efterhånden være blevet rene historiske fænomener. En vigtig brik i sammenhængen mellem fortid og nutid ville være gået tabt. Præsenslisterne bør derfor have den største bevågenhed. Bestyrelsen opfordrer alle til at bistå årbogens redaktør, Jesper Thomassen, med oplysninger om forandringer inden for slægten, det være sig fødsler, giftermål, dødsfald eller andet af interesse for årbogen.

Årbogens stamtavler er først og fremmest af historisk værdi. De har været flittigt benyttet af historikere og genealoger gennem mere end 100 år, og i talrige bøger og artikler findes der henvisninger til stamtavlerne. Denne gang bringes der stamtavler over de to fortjenstfulde danske uradelsslægter: Juel (med stjernen) og Juul (med liljen). Hermed har der i alt været bragt 791 stamtavler i årbogen. Tavlerne er begge med stor dygtighed udarbejdet af cand. mag. Mogens Kragssig Jensen. Under arbejdet har han modtaget beredvillig hjælp fra slægternes medlemmer. Overgangen til årbogens nye format har gjort det nødvendigt at begrænse antallet af stamtavler. Traditionen med at bringe tavler over uddøde slægter vil imidlertid fortsætte i næste udgave af årbogen.

Årbogens vigtigste indtægtskilde er medlemmernes kontingent. Derud over har foreningen modtaget økonomisk støtte til udgivelse af årbogen fra Vallø Stift og Den Raben-Levetzauseke Fond. De to slægter Juel og Juul har hver især bidraget økonomisk til udgivelsen af stamtavlerne. For denne støtte bringes her den bedste tak.

Severinsminde, januar 2003

*Jørgen Ahlefeldt-Laurvig
Formand for bestyrelsen*

REDAKTIONENS FORORD

Præsenslisten

I denne årbogs præsenslister er i alt 185 adelsslægter fortegnet. Siden sidste udgave er ingen slægter uddøde. Bauditz 3. linje er dog uddød i mandslinjen i 1990.

Af årbogens 185 slægter har 131 medlemmer bosiddende i Danmark. De øvrige slægter er alle bosiddende i udlandet. Årbogen har kontakt til 28, mens de resterende 26 kun optræder med våbenmærke, rubrik og henvisning til seneste præsensliste.

Siden 1990 har der ikke været kontakt til den i udlandet bosiddende slægt Blücher af Altona. Oplysningerne i slægtens præsensliste må derfor anses for åbenlyst forældede, og de er derfor slettet i denne udgave af årbogen. Til gengæld er der efter 35 års tavshed atter skabt kontakt til de i Tyskland levende medlemmer af slægten Harbou, den ældre linje. Denne del af slægten er derfor atter repræsenteret i årbogens præsensliste.

Indsamling af oplysninger til præsenslisten

Årbogen udkommer hvert tredje år. Umiddelbart før hver udgivelse udsendes spørgeskemaer til årbogens kontaktpersoner i de enkelte slægter, også kaldet korrespondenter. Antallet af korrespondenter i hver slægt varierer; i nogle dækker en enkelt korrespondent hele slægten, i andre dækker korrespondenten kun sig selv og den nærmeste familie. Korrespondenterne fører deres afsnit af teksten ajour, og indsender oplysningerne til redaktionen. I alt blev der i november 2002 sendt spørgeskemaer ud til 428 personer. Heraf kom 30 retur fordi modtageren var død, eller ikke længere boede på adressen. 25 af de returnerede spørgeskemaer blev efter et omfattende eftersøgningsarbejde atter sendt ud til de nye adresser eller til andre medlemmer af slægten. De resterende 5 returnerede spørgeskemaer vedrørte overvejende i udlandet boende slægter, og de må i denne omgang anses for tabt. I alt blev 363 af spørgeskemaerne besvaret, hvilket giver en besvarelsesprocent på 85. Dette må anses for tilfredsstillende, særlig da flere af de ubesvarede spørgeskemaer vedrørte ganske små afsnit af en større slægt. Yderligere er supplerende spørgeskemaer sendt ud til et antal udvalgte personer i de slægter, hvorfra der ikke forelå fyldestgørende oplysninger. Besvarelsen af disse skemaer har i et vist omfang kompenseret for den manglende reaktion fra korrespondenterne.

Mange, både korrespondenter og andre, indsender løbende meddelelser til årbogens redaktion om begivenheder i den danske adel. Derudover indsamler redaktionen oplysninger fra dagspressen, først og fremmest dødsannoncer. Siden sidste årbog udkom i 2000, er alle nye oplysninger blevet indarbejdet i den elektroniske tekst, efterhånden som de indløb. Derved har det været muligt at udsende en opdateret tekst til årbogens korrespondenter.

Årbogen er helt afhængig af de oplysninger, som indsendes af korrespondenterne og andre med interesse i den danske adel. Derfor skal der her bringes en tak til de mange, der har medvirket og gjort bogens oplysninger så fyldestgørende, som tilfældet er.

Desværre sker det, at en korrespondent pludselig ophører med at indsende oplysninger. Det kan skyldes dødsfald, alderdomsvækkelse og sygdom eller flytning. Som optakt til udsendelsen af spørgeskemaerne til denne årbog blev der derfor eftersøgt ca. 30 afløserer til gamle korrespondenter. I tillæg hertil kom det store arbejde med at finde nye adresser til spørgeskemaer, som postvæsenet returnerede – som nævnt var det i år 30 stk. Arbejdet med at vedligeholde nettet af korrespondenter beslaglægger megen af redaktionens tid. Her skal derfor lyde en opfordring til korrespondenterne og alle andre interesserede, om at forsyne redaktionen med navn og adresser på personer, der i givet fald kan kontaktes som supplement til, eller erstatning for, afgående korrespondenter. Yderligere opfordres korrespondenterne til at meddele adresseforandringer til redaktionen.

Alle kan indsende meddelelser

Nettet af faste korrespondenter er årbogens ballast. Der betyder imidlertid ikke, at kun korrespondenterne kan indsende oplysninger til redaktionen. Alle er velkomne til at

tage del i arbejdet. En oplagt lejlighed til at foretage en indberetning er: når et barn fødes, et ægteskab indgås, eller et dødsfald indtræffer. De løbende meddelelser letter redaktionens arbejde, og risikoen for at begivenheder bliver overset, er mindre. Det er ikke muligt at takke hver enkelt personligt, men alle kan være sikre på, at meddelelsen straks vil blive indarbejdet i den elektroniske tekst.

Redaktionens postadresse, telefonnummer og e-mailadresse findes i denne udgave af årbogen side 17.

Samlivsformer og optagelseskriterier

Mange mennesker lever i papirløse samlivsforhold. Redaktionen modtager mange anmodninger om at optage data vedrørende papirløse samlever, samt børn af papirløse forhold. Dette lader sig ikke gøre. I årbogen kan kun optages oplysninger om personer, som ifølge traditionel opfattelse betragtes som hørende til den danske adel.; jvf. afsnittet om Dansk Adelsforening (s.17). Der skal her særlig gøres opmærksom på, at det er en forudsætning for optagelse i årbogen, at barnet har en adelig far, og at forældrene er, eller har været, gift.

Redigeringsprincipper

I præsenslisten medtages alle elementære personoplysninger, titler, stillingsbetegnelser, bopælsangivelser m.v. Ved dødsfald anføres dødsdatoen i den nærmest følgende præsensliste. Samtidig kursiveres den tekst, som vedrører den afdøde. Dødsfaldet anføres desuden i fortegnelsen over afdøde efter præsenslisten, med mindre det drejer sig om en indgiftet mand. I senere udgaver af årbogen glider den afdødes navn helt ud, med mindre en efterlevende kvindelig ægtefælle eller sammenhængen i præsenslisten gør dets forbliven nødvendig. I sidstnævnte tilfælde slettes en række oplysninger, så teksten om den afdøde fylder mindst muligt.

Denne praksis har sin forklaring i præsenslistens status som fortegnelse over *nulevende* dansk adel – den skal give et øjebliksbillede. I modsætning dertil tegnes i årbogens historiske del – stamtavledelen – totalbilleder af skiftende slægter fra oprindelsen til tidspunktet for stamtavlens affattelse. I overensstemmelse med denne indretning af bogen må redaktionen derfor fortsat afvise ønsker om optagelse af afdøde familiededlemmers navne m.m. i præsenslisten. Sådanne hører hjemme i årbogens historiske del, stamtavledelen.

Stamtavler

I nærværende årgang bringes stamtavler over de to nulevende danske uradelsslægter Juul/Iuul og Juell/Iuell. Begge stamtavler er udarbejdet af cand. mag. Mogens Kragssig Jensen. Der har sidst været bragt en stamtavle over slægten Juul (Liljejuul) i årbogen 1890. En stamtavle over slægten Juell (Stjernejuell) har sidst været bragt i årbogen 1927.

Årbogen er et resultat af mange menneskers forenede anstengelser, ikke mindst korrespondenternes. Redaktionen vil derfor benytte lejligheden til at takke de mange, som også denne gang har ydet en stor indsats ved at fremskaffe nye oplysninger og på anden vis stået bi med råd og dåd.

Svendborg, januar 2003.

Redaktionen

Fortegnelse
over
ABONNENTERNE PÅ
DANMARKS ADELS AARBOG

HENDES MAJESTÆT DRONNINGEN
HANS KONGELIGE HØJHED PRINSEN
HANS KONGELIGE HØJHED KRONPRINSEN
HANS KONGELIGE HØJHED PRINS JOACHIM
HENDES KONGELIGE HØJHED PRINSESSE ALEXANDRA
HENDES KONGELIGE HØJHED PRINSESSE BENEDIKTE
HANS MAJESTÆT NORGES KONGE
HANS MAJESTÆT SVERIGES KONGE

Aagots Boghandel & Bogimport
Aalborg Universitetsbibliotek
Akademibokhandelsgruppen AB, Sverige
Akademika A/S, Norge
Akademiska Bokhandeln, Finland
Albertslund Bibliotek
Allerød Boghandel
Andersen & Nissen Boghandel
H.C. Andersens Hus
Peter Anker
De Ankerske Midler, Norge

Ballerup-Måløv Kommunes Bibliotek
Dr. Fr. Graf v. Baudissin
Bergiafonden
Biblioteket for Vejle by og amt
Erik Henriques Bing
Den Blå Bog, Kraks Forlag A/S
Greve Nils Breilid Bonde
Cand.phil. Terje Bratberg
Arnold Buscks Boghandel

Carlsen-Langes Legatstiftelse
Centralbiblioteket for Hjørring Amt
Centralbiblioteket for Sydvestjylland
Centralbiblioteket i Holstebro
Centralbiblioteket i Nykøbing Falster
Centralbiblioteket i Skive
Centralbiblioteket i Rønne
Centralbiblioteket i Viborg
Centralbiblioteket, Rønne
Georg Christensens Boghandel ApS
Civilretsdirektoratet

Fuldmægtig Kaj Dan
Det grevelige Dannemandske Stift
Dansk Boghandel Flensborg
Dansk Historisk Håndbogsforlag
Danske Bank, Biblioteket
De Danske Kongers Kronologiske Samling
Det Danske Sprog- og Litteraturselskab

Eckersteins Universitets Boghandel AB
Erhvervsarkivet, Århus
Henrik Erichsens Boghandel

Faaborg Folkebibliotek
Folketinget
Fredensborg-Humlebæk Biblioteker
Fredericia Bibliotek
Frederiksberg Kommunes Biblioteker
Frederikshavn Bibliotek
Frijsenborg & Wedellsborg Land- og Skovbrug
Frijsenborg Godskontor

Ragnhild Frederikke Fougner Galtung, Norge
Gads Boghandel
Gentofte Kommunebibliotek
Gisselfeld Kloster
Greve Kommunebibliotek
M. Philipp von Gudenus
Gysbers & van Loon

Haderslev Bibliotek
Hadsund Kommunes Bibliotek
R.R. Hall Holding
Halskov Boghandel
Boghandel V. Hansen
Lektor, cand.mag. Bent Hansen
Godsejer Jan Hansen
Kaj Hansens Boghandel
Charles M. Hansen
Helsingør Kommunes Biblioteker
Tage Henriksen Antikviteter
Heraldry Today
Herlev Bibliotek
Herlufsholms Skoles Bibliotek
Der Herold, Berlin
Hofmarskallatet
Hvidovre Kommunes Biblioteker
Høje Tåstrup Kommunes Biblioteker
Hørsholm Kommune

Ishøj Bibliotek

Biblioteksassistent Else Jacobsen
Statsaut. revisor Flemming Jacobsen
Boghandler Erhard Jensen
Flemming Jerk
Statsautoriseret ejendomsmægler, cand.merc. Henning Junker-Poulsen

Kabinetssekretariatet
Kalundborg Bibliotek
Ole Bech Knudsen
Kongelig Dansk Hof- og Statskalender
Frederik Kortbæk, Louis Mølholm & Co. Handelsanp.
Bibliotekar Lars Otto Kristensen
Københavns Kommunes Biblioteker
Københavns Stadsarkiv
Københavns Universitet, Institut for Navneforskning
Købstadsmuseet

Landsarkivet for Fyn
Landsarkivet for Sjælland, Lolland m.m.
Landsarkivet for Nørrejylland
Antikvitetsboghandler Ole Buus Larsen
Leopoldo Ferri de Lazara, Italien

Middelfart Folkebibliotek

Munksgaard Tidsskriftsservice

Det Nationalhistoriske Museum
Nationalmuseet
Neergaard Andersens Boghandel
Jens Joen Brix Nielsen
Martinus Nijhof
Nivå Bibliotek
Det Nordjyske Landsbibliotek
Olaf Norlis Bokhandel A/S, Norge
Harald Vanderbilt Normann
Nyborg Kommunes Folkebibliotek
Nygaards Boghandel
Næstved Kommunes Bibliotek

Odense Centralbibliotek
Odense Universitetsbibliotek
Per Olesen Bog & Idé
Ordenskapitlet, Amalienborg

Padborg Bog & Idé
Kurt Peglow
Universitetslektor, mag.art. Knud Prange

Erik Qvist Bok- og Papirhandel, Oslo
Advokat Jørn Qviste

Den Raben-Levetzauseke Fond
Forsikringselskabet Ravnholtkassen G/S
C.A. Reitzels Boghandel A/S
Reserveofficersforeningen i Danmark
Riddarhuset, Helsingfors
Riddarhuset, Stockholm
Rigsarkivet
Ringkøbing Bibliotek
Statsautoriseret revisor C.C.H. von Rosen
Roskilde Bibliotek
Roskilde Kloster
Roskilde Universitetsbibliotek
Rosvall Royal Books, Sverige
Rødovre-Centrets Boghandel

Axel Scheel, Norge
Schleswig-Holsteinische Landesbibliotek
Fritz Schönwandt
Godsejer og fru Segebaden, Sverige
Slagelse Centralbibliotek
W. Mauke Soehne
Sorø Akademis Bibliotek
Stadsarkivet i Malmø
C.A. Starke Verlag, Tyskland
Statens Museum for Kunst
Statsbiblioteket, Århus
Svendborg By og Amts Bibliotek
Svenskt Biografiskt Lexikon
Søllerød Kommunes Biblioteker
Sønderborg Kommunes Bibliotek
Det Sønderjyske Landsbibliotek

Thisted Bibliotek
Peter Townsend
Ritmester C. greve Trolle-Bonde
Tysk Bogimport

H. Tørsleff's Boghandel

Udenrigsministeriets Bibliotek
Universitetsbiblioteket i Trondheim
Universitetsforlaget i Bergen

Vallø Stift
Vemmetofte Kloster

Gun Walkendorff
Lensgreve Karl Wedells Stiftelse
Nanna Wessel
Westermanns Boghandel
Geert Wiberg
Wulff Boghandel ApS

Århus Folkebiblioteker

DANSK AELEFORENING

Dansk Adelsforening er med virkning fra 1. januar 1984 dannet ved en sammenlægning af Foreningen til Udgivelse af Danmarks Adels Aarbog og Dansk Adelsforbund.

Foreningens hovedformål er at udgive Danmarks Adels Aarbog og derudover i mindre omfang at yde tilskud til trængende medlemmer og til kulturelle formål med tilknytning til den danske adel.

Som medlem kan optages medlemmer af de i årbogens præsenslister anførte slægter. Optagelse forudsætter således fødsel i ægteskab med adelig far eller for kvinders vedkommende ægteskab med adelig mand. Børn født før ægteskabets indgåelse med en adelig far kan først optages efter nærmere dokumentation fra det tidspunkt, hvor forældrene måtte indgå ægteskab. Adoption kan ikke danne grundlag for optagelse.

Foreningen ejer en kontant formue på omkring 5 mill. kroner samt ejendommen Gothersgade 158, København. Foreningens adresse er: Severinsminde, 4420 Regstrup.

Bestyrelse

Kammerherre, greve Jørgen Ahlefeldt-Laurvig (formand)
Konsulent Bente Brockenhuus-Schack
Advokat Casper greve Moltke
Godsejer, hofjægermester Adam greve Moltke-Huitfeldt
Godsejer, hofjægermester Niels Juul greve Reventlow
Godsejer Cai Asmus von Rumohr
Advokat Henrik baron Wedell-Wedellsborg

Revisor

Statsaut. revisor Flemming Jacobsen, Revisorfællesskabet, Østbanegade 55, 2100 København Ø.

Redaktør

Arkivar, ph.d. Jesper Thomassen, Høje Bøgevej 16, 5700 Svendborg, tlf.: 22 87 44 63, e-mail: adelsaarbog@post10.tele.dk.

DANSK AELEFORENING

Bogmedlemmer pr. 31. december 2002

Vice President, MBA Barbara de Scheel Agersnap, Holte
Grevinde Alette Ahlefeldt, USA
Godsejer Christian greve Ahlefeldt-Laurvig, Løvenborg
Komtesse Elisabeth Ahlefeldt-Laurvig, København
Godsejer, hofjærgemester Hans greve Ahlefeldt-Laurvig, Hjortholm
B.A. polit. Christian greve Ahlefeldt-Laurvig, Eriksholm
Godsejer Henrik greve Ahlefeldt-Laurvig, Stensballegaard
Kammerherre Jørgen greve Ahlefeldt-Laurvig, Severinsminde
Direktør, cand.merc. Frederik greve Ahlefeldt-Laurvig, Sorgenfri
Greve Leif Ahlefeldt-Laurvig, Holstebro
Godsejer Michael greve Ahlefeldt-Laurvig-Bille, Egeskov
Kammerherre, hofjærgemester Preben lensgreve Ahlefeldt-Laurvig, Tranekær Slot
Kammerherre, hofjærgemester Ulrik greve Ahlefeldt-Laurvig, Nordenbrogaard
Direktør, civilingeniør William greve Ahlefeldt-Laurvig, Eriksholm
Grevinde Louisa Ahlefeldt-Laurvig-Bille, USA
Kammerherre, hofjærgemester Axel greve Ahlefeldt-Laurvig-Lehn, Ollerup
Godsejer, hofjærgemester Christian greve Ahlefeldt-Laurvig-Lehn, Hvidkilde
Greve Thomas Ahlefeldt-Laurvig-Lehn, Gentofte
Bankfuldmægtig Hans greve Ahlefeldt-Laurvigen, Fredensborg
Komtesse Kari Ahlefeldt-Laurvigen, Virum
Oberstinde Marie Louise Albrektsen, Aastrup Kloster
Carsten Halvdan Anker, Norge
Jess Herman Anker, Norge
Jan Christian Anker, Norge
Jan-Erik Anker, Norge
Entreprenør Julius Arenfeldt, Sæbygaard
Magister Otto Aubert, Norge

Kirsten Bang, Frederiksberg
Konsulent Niels de Bang, Regstrup
Advokat Christian Bardenfleth, Gentofte
Direktør, civilingeniør Jørgen Bardenfleth, Gentofte
Afdelingssygeplejerske Marianne Bardenfleth, Gentofte
Informationschef Niels Gustav Bardenfleth, Holte
Direktør Ove Bardenfleth, Frederiksberg
Ministerråd Claus von Barnekow, Frankrig
Frederik Ditlev von Barnekow, København
Henriette Mikala von Barnekow, København
Pastor Palle Bartholin, Frederiksberg
Overlærer Anna Maria Bauditz, Vejby
Ingeniør Hans Henrik Bauditz, Ribe
Annesofie Bech, København
Kammerherreinde Elisabeth Bech, Valbygaard
Direktør Axel von Benzon, Tyskland
Vognmand Bent von Benzon, Ganløse
Jill Benzoni von Benzon, Stenløse
Advokat Jørgen von Benzon, Frankrig
Afdelingschef Jørgen von Benzon, Dragør
Vekselerer Niels von Benzon, Espergærde
Godsejer, cand.merc.jur. Ditlev Berner, Holstenshuus
Kammerherre, hofjærgemester Gustav Berner, Holstenshuus
Kammerherre Henrik Berner, Clausholm
Godsejer, hofjærgemester Kim Berner, Clausholm
Grevinde Liss Bernstorff, Åbyhøj
Godsejer, hofjærgemester Frants lensgreve Bernstorff-Gyldensteen, Gyldensteen
Greve Peter Bernstorff, København
Baron Alexander Bertouch-Lehn, Frankrig
Godsejer Eric baron Bertouch-Lehn, Lungholm

Kammerherre, hofjærgemester Poul baron Bertouch-Lehn, Frankrig
 Direktør Anders Steensen Bille, København
 Skuespilleren Beate Bille, København
 Fuldmægtig, cand.polit. Hedda Bille, Kastrup
 Jette Bille, Tisvildeleje
 Skuespilleren, instruktør Joen Bille, København
 EDB-assistent Jon Bille, Kastrup
 Cand.phil, dramaturg Steen Bille, Skovlunde
 Sofie Bille, København
 Advokat Steen Oluf Bille, Hellerup
 Overlæge, dr.med. Niels Erik baron Bille Brahe, Hellerup
 B.A. polit. Preben baron Bille Brahe, MB, København
 Godsejer, hofjærgemester Torben baron Bille Brahe, Fraugdegaard
 Godsejer, hofjærgemester Stig lensgreve Bille Brahe Selby, Rønningesøgaard
 Agnes Black, Haderup
 Godsejer Henrik baron Blixen-Finecke, Hesselagergaard
 Anne Sophie Boehm, Charlottenlund
 Anne Brabrand, Charlottenlund
 Assistent Elisabeth Scheel Bredahl, Frederiksberg
 Lægeseekretær Susanne Breier-Henriksen, Aalborg
 Produktchef Claus Bretton-Meyer, Hellerup
 Kunststuderende Marie-Louise Bretton-Meyer, København
 Konsulent Bente Brockenhuus-Schack, Næstved
 Grevinde Bente Brockenhuus-Schack, Charlottenlund
 Greve Harald Brockenhuus-Schack, England
 Godsejer, kammerherre, hofjærgemester Jens greve Brockenhuus-Schack, Gram Slot
 Godsejer, civiløkonom, cand.agro. Michael greve Brockenhuus-Schack, Juellund
 Kammerherre, civilingeniør Niels greve Brockenhuus-Schack, Giesegaard
 Greve Oluf Brockenhuus-Schack, Australien
 Direktør Anders von Buchwald, Holte
 Major Anders von Buchwald, Virum
 Merkonom, børnehavelærerinde Anne Sophie Buchwald, Rungsted Kyst
 Fuldmægtig Carl Johan von Buchwald, Tikøb
 Overlæge, dr.med. Christian von Buchwald, Hellerup
 Kemiingeniør Frants August von Buchwald, Sj. Odde
 Amtsfuldmægtig, cand.jur. Hans von Buchwald, Højbjerg
 Projektchef Henrik von Buchwald, Svendborg
 Driftsingeniør Otto von Buchwald, Værløse
 Universitetslektor, mag.scient. Fritz von Bülow, Dragør
 Direktør Hans von Bülow, Charlottenlund
 Ingeniør Henrik von Bülow, Rødovre
 Ørelæge Jørgen Bülow, Roskilde
 Niels Christian von Bülow, Holte
 Civilingeniør Otto Bülow, Lyngby
 Konsulent Peter Bülow, Hellebæk
 Lægeseekretær Ulla Bønsøe, Fredensborg

Alette Castenschiold, København
 Birgitte Castenschiold, Gadelandsgaard
 Kammerherre, hofjærgemester Carl Henrik Castenschiold, Borreby
 Charlotte Castenschiold Henriksen, Lidsø
 Godsejer Ivar Castenschiold, Pandebjerg
 Godsejer, civiløkonom Joachim Castenschiold, Borreby
 Direktør Jørgen Castenschiold, Frederiksberg
 Rektor, cand.mag. Jørgen Castenschiold, Allerød
 Cand.merc. Thomas Castenschiold, Frederiksberg
 Orlogskaptajn Carl Castenskiold, København
 Kammerherre, hofjærgemester Claus Castenskiold, Hørbygaard
 Fuldmægtig, cand.oecon. Ettie Castenskiold, Hørbygaard
 Direktør Holger Castenskiold, England
 Afdelingsleder Bettina Castenskiold-Benzon, København
 Fideikommissbesidder Frederik Castenskiold-Benzon, København
 Hofjærgemester Hans Cederfeld de Simonsen, Erholm

Godsejer Ivar Cederfeld de Simonsen, Assens
Gurli Christensen, Humble
Korrespondent Marianne Christiansen, Østermarie
Inger Clausen, Vallø Slot
Privatsekretær for H.M. Dronningen Karen Margrethe Clausen, København
Stud.mag. Sybille Clausen, København
Befragter Jørgen Clauson-Kaas, Galten
Tegner Elsa Conradt-Eberlin, København
Direktør, journalist Peter Conradt-Eberlin, Charlottenlund

Cand.polit Bent greve Danneskiold-Samsøe, Birkerød
Stud.agro. Erica komtesse Danneskiold-Samsøe, Gissfeld
Direktør Kjeld greve Danneskiold-Samsøe, Klampenborg
Kunstmaleren Lykke Danneskiold-Samsøe
Godsejer Otto greve Danneskiold-Samsøe, Øllingsø
Tandlæge Peter greve Danneskiold-Samsøe, Allerød
Cand.pharm. Polly Danneskiold-Samsøe, Frederiksberg
Journalist Thomas greve Danneskiold-Samsøe, Hellerup
Direktør, civilingeniør Ulrik greve Danneskiold-Samsøe, København
Violinist, koncertmester Grit Dirckinck-Holmfeld, Frederiksberg
Konsulent Preben friherre Dirckinck-Holmfeld, Odense

Anna Hedvig Egeland, Birkerød
Kammerherre, hofjærgermester Iakob Estrup, Holbæk

Advokat Conrad Fabritius de Tengnagel, Holte
Chefoptiker Peter Fabritius de Tengnagel, Farum
Luftkaptajn Christian Fischer, Frankrig
Else Foldskov, København
Kammerherreinde Caritas Folsach, Gjessinggaard
Museumsdirektør, mag.art., fil.dr. Kjeld von Folsach, København
Bibliotekar Monica von Folsach, Frederiksberg
Civilingeniør Carl le Sage de Fontenay, Bahrain
Direktør Frank le Sage de Fontenay, Fredericia

EDB-ingeniør Frederik Galtung, Norge
Artilleriofficer, gårdejer Leif Galtung, Norge
Advokat Otto Galtung, Norge
Godsejer Hans Peder Garth-Grüner, København
Kammerherre, hofjærgermester Torben Garth-Grüner, Lille Svenstrup
Marie-Louise Gasmann, Næstved
Tove Glytting, Tvilumgård
G. Gordon, Skotland
Direktør Thorbjørn Grevenkop-Castenskiold, Sverige
Direktør, civiløkonom Gert Grevenkop-Castenskiold, Fuglebjerg
Tegner Hans Christian Grevenkop-Castenskiold, Hurup
Akademiingeniør, afdelingsleder Henrik Grevenkop-Castenskiold, Odder
Godsejer Birgitte Sehested Grice, Broholm
Direktør Mogens baron Gyldenkrone, Virum
Lensbaron Erik Gyldenkrone-Rysensteen, København
Cand.polit. Astrid Güntelberg, Holte
Civilingeniør Axel Güntelberg, Virum
Stud.scient.polit. Georg Güntelberg, Holte
Akademiingeniør Niels Güntelberg, Virum
Civilingeniør Vilhelm Güntelberg, Frankrig

Hanne Rosenkrantz Halbye, Vedbæk
Sygeplejerske Birgitte Levin Hansen, København
Informationschef Hans Walter Harbou, Holte
Adam Hauch, Charlottenlund
Advokat Carsten Hauch, Charlottenlund
Journalist Liselotte Charlotte Lee Hauch, Gentofte
Lars Hauch, København

Alice Haxthausen, Frederiksberg
 Christian Haxthausen, Lyngby
 Civilingeniør, ph.d. Ernst-Ulrik Haxthausen, Nærum
 Ambassadør Henrik Haxthausen, Virum
 Overlærer Jørn baron Haxthausen, Aalborg
 Cand.polit. Louise baronesse Haxthausen, Frankrig
 Major Otto baron Haxthausen, Frankrig
 Politikommissær Per baron Haxthausen, Fredensborg
 EDB-konsulent Johan Hegermann-Lindencrone, Virum
 Vibeke Henriques, Hellerup
 Direktør Bjørn von Herbst, Gentofte
 Speciallæge Torben Herbst, Farum
 Pensioneret skibsfører Jürgen von Hielmcrone, Åbenrå
 Generalinde Birgitta Hillingsø, Charlottenlund
 Læge, ph.d. Jens Hillingsø, Hørsholm
 Overlæge Hans Henrik Hoff, Broby
 Søren Tetens Hoff, Broby
 Civilingeniør Carl von Holck, København
 Skovrider Erik Holck, Glamsbjerg
 Godsejer, stud.jur. Christina baronesse Holck, Holckenhavn
 Afdelingsingeniør Henrik greve Holck, Roskilde
 Generalinde Ingrid von Holck, Charlottenlund
 Godsejer, hofjægermester Mogens Howden-Rønnenkamp lensbaron Holck, Bavelse
 Major Ole Holck, Fredericia
 Salgschef Rudolph Harald Holck, Snekkersten
 Tove Holm, Hellerup
 Ingeniør Claus von Holstein, Tranbjerg J.
 Direktør Henrik greve Holstein, Holte
 Advokat Henrik von Holstein, Luxembourg
 Civilingeniør Knud von Holstein, Vojens
 Cand.mag. Poul greve Holstein, København
 Godsejer, hofjægermester Ulrich greve Holstein-Holsteinborg, Holsteinborg
 Lensgreve Carl Holstein-Ledreborg, Mørkøv
 Fotograf Marie komtesse Holstein-Ledreborg, Ledreborg
 Greve Niels Holstein-Ledreborg, Tølløse
 Cand.polit. Carl Huitfeldt, Norge
 Pædagog Alhed Marie Annette Hultberg, Brønshøj
 Merkonom Agnes von Huth, Sverige
 Peter von Huth, Hørsholm
 Konstruktionsingeniør Steen von Huth, Brøndby Strand
 Ingeniør Wilhelm von Huth, Hørsholm
 Læge Camilla Høegh-Guldberg, København
 Cand.jur. Claus Høegh-Guldberg, Frederiksberg
 Direktør, cand.polit. Hans Høegh-Guldberg, Australien

Henriette von Irgens-Bergh, København
 Anne Sophie Iuel, København
 Anne Sophie Iuel, København (Petersgaard)
 Eksportøkonom Birgitte Iuel, Norge
 Cand.jur. Gregers Iuel, Stensved
 Ingeniør Hans Henrik Iuel, København
 Ida Marie Iuel, København
 Civiløkonom, cand.merc. Lars Christian Iuel, Norge
 Møbelsnedker Mogens Iuel, Norge
 Ekspeditionssekretær Niels Iuel, Hørsholm
 Skibsmægler Palle Iuel, Norge
 Godsejer, hofjægermester Peter Iuel, Petersgaard
 Godsejer Rudolf Iuel, Lundsgaard
 Baronesse Alexandra Iuel-Brockdorff, København
 Baronesse Ann Sophie Iuel-Brockdorff, København
 Anne Abigael (Beagle) Iuel-Brockdorff, København
 Beate Iuel-Brockdorff, København
 Baronesse Caroline Iuel-Brockdorff, Valdemars Slot

Direktør Frederik baron Iuel-Brockdorff, Charlottenlund
Baron Gustaf Iuel-Brockdorff, Schweiz
Direktør James baron Iuel-Brockdorff, København
Produktchef Marianne baronesse Iuel-Brockdorff, Kuala Lumpur
Baronesse Louise Iuel-Brockdorff, Valdemars Slot
Civiløkonom Mikael baron Iuel-Brockdorff, Charlottenlund
Godsejer, hofjærgemester Niels lensbaron Iuel-Brockdorff, Valdemars Slot
Godsejer Vincents Iuul, Willestrup

Sekretær Marlene Jensen, Kirke Såby
Godsejer Christian Jermiin, Seinhuus
Stud.sprøk. Cindie Jermiin, København
Forpagter Jens Jermiin, Græsted
Kevin Jermiin, København
Leanne Jermiin, København
Direktør Thomas Jermiin, Charlottenlund
Adjunkt, cand.mag., organist Thomas von Jessen, Nivå
Overlærer Anne Kirstine Juel, Charlottenlund
Godsejer, hofjærgemester Erik Juel, Juelsberg
Studerende Frederik Treschow Juel, København
Erhvervsforsker, cand.scient. Iver Juel, København
Overlæge Jørgen Juel, Kolding
Fuldmægtig, cand.jur. Niels Kristian Juel, Frederiksberg
Rikke Juel, København
Tatiana Juel, København
Direktør Amalie Sehestedt Juul, Lykkesholm
Godsejer, kammerherre, hofjærgemester Ove Sehestedt Juul, Ravnholt
Inger Elisabeth Jørgensen, Kalundborg

Charlotte Kamman, Fredensborg
Jacob Kamman, Ålsgårde
Tove Kindt, Brædstrup
Karen Margrete Kirkensgaard, Virum
Christen Knagenhielm, Norge
Godsejer, kammerherre, hofjærgemester Adam greve Knuth, Vosnæsgaard
Godsejer, kammerherre Adam lensgreve Knuth, Knuthenborg
Godsejer Christian greve Knuth, Hjortsøgaard
Komtesse Christina Elisabeth Knuth, København
Stiftsdame Ellen komtesse Knuth, Vallø Slot
Greve Erik Knuth, Vemmetofte Kloster
Arkitekt M.A.A. Irene Margrethe komtesse Knuth, København
Grevinde Regitze Knuth, Tranekær
Komtesse Christina Regitze Knuth, København
Kammerherre, hofjærgemester Ulrik greve Knuth, Lilliendal
Godsejer, ingeniør Wenzel greve Knuth, Egeløkke
Greve Ditlev Knuth-Winterfeldt, Charlottenlund
Advokat Einar Koefoed, Norge
Disponent, vicekonsul Johan Koefoed, Norge
Arendse Krabbe, København
Benedicte Krabbe, København
Bobo Krabbe, Aldersro
Caroline Krabbe, Aldersro
Konsulent Erik Krabbe, Næstved
Gudrun Krabbe, København
Godsejer, kammerherre, hofjærgemester Jon Krabbe, Frederiksdal
Indkøbschef Klaus Krabbe, Vedbæk
Kammerherre, hofjærgemester Leif Krabbe, Aldersro
Niels Krabbe, København
Akademiingeniør Ole Junker Krabbe, Rønne
Direktør, H.D. Peter Krabbe, Holte
Direktør Steen Krabbe, Holte
Øyvind Krabbe, Frederiksdal
Greve Frederik Krag-Juel-Vind-Frijs, København

Godsejer, kammerherre, hofjægermester Mogens greve Krag-Juel-Vind-Frijs, Halsted Kloster
Direktør Flemming Krieger, Hellerup
Grethe Krieger, Hellerup

Berte Langvold, Viborg
Kammerherreinde Elisabeth Lassen, Holmegaard
Overlæge Axel Lerche, Hellerup
Kammerherre, hofjægermester Christian A.V. lensgreve Lerche-Lerchenborg, England
Ekspeditionssekretær, cand.jur. Flemming Lerche, Virum
Skatterådgiver, cand.jur. Henrik Lerche, Kgs. Lyngby
Landsdommer Michael Lerche, Allerød
Baron Otto Lerche, Charlottenlund
Godsejer, hofjægermester Vincens baron Lerche, Benzonsdal
Anna Lerche-Lerchenborg, Charlottenlund
Godsejer Christian C. K. greve Lerche-Lerchenborg, Lerchenborg
Sygeplejerske Charlotte de Lichtenberg, Allerød
Laborant, H.D. Christian de Lichtenberg, Værløse
Afdelingsleder Claus de Lichtenberg, Allerød
Pensioneret luftkaptajn Ole de Lichtenberg, Kastrup
Elin Galtung Lihaug, Norge
Espen von Lillienkiold, Hjørring
Maskinmester Hans Frederik Lillienkiold, Søby
Generalmajor (A.D.) Peter von Lillienkiold, Tyskland
Maskinmester Hans-Gustav von Lillienkiold, Åbyhøj
Dr.jur. Mark von Lillienkiold, Senior Executive Vice President & CFO, Budapest
Maskinmester Povl Erik von Lillienkiold, Frederikshavn
Skibsmaskinchef Svend Aage von Lillienkiold, Nyborg
Skibsbygmester Knud Henrik von Lillienkiold, Frederikshavn
Ingeniør, maskinmester Lars Christian von Lillienkiold, Hjørring
Ingeniør Allan de Linde, Norge
Kontorassistent Anne Helene de Linde, Norge
Lillian Narten de Linde, Belgien
Overingeniør Halvor de Linde, Norge
Direktør Henrik von Lindholm, Hellerup
Annedorthe von Linstow, Gentofte
Tegner, grafiker Steffen von Linstow, Hellerup
Filioldirektør Torben von Linstow, Birkerød
Advokat Klavs von Lowzow, Charlottenlund
Kammerherre, hofjægermester, orlogskaptajn Lennart von Lowzow, Løvenholt
Godsejer, kammerherre, hofjægermester Oluf von Lowzow, Estruplund
Kammerherreinde Susanne von Lowzow, Estruplund
Arkitekt Hans Ludvigsen, Fjellebro
Godsejer Suzanne Ludvigsen, Fjellebro
Godsejer, kammerherre, hofjægermester Flemming Lüttichau, Møllerup
Godsejer, hofjægermester Hans Helmuth Lüttichau, Tjele
Kammerherreinde Merete Lüttichau, Havnø
Thea Lüttichau, København
Anne Løvenskiold, Ask Gods, Norge
Kontorchef, civiløkonom Carl Otto Løvenskiold, Norge
Forstkandidat Leopold Løvenskiold, Fossum
Skogeier Thorvald Løvenskiold, Norge

Advokat Jens Christian von der Maase, Holte
Cand.merc. Christiane Louise Majaard, Polen
Beate McCall, England
Friherreinde Marina von Malsen-Ponickau, Lindholm
Inger Meincke, København
Læge Adam Moltke, Odense
Korrespondent Anne-Louise Moltke, Charlottenlund
Cand.jur., LLM Carl greve Moltke, København
Advokat Casper greve Moltke, Klampenborg
Godsejer Christian greve Moltke, Bregentved
Stud.polit. Ditlev greve Moltke, København

Komtesse Elisabeth Moltke, København
Komtesse Ellen Moltke, Frederiksberg
Kammerherre, hofjægermester Hans Hemming lensgreve Moltke, Bregentved
Læge Hans greve Moltke, Frederiksberg
Grevinde Helle Moltke, Lystrup
Administrationschef Henrik greve Moltke, Hørsholm
Funktionschef, cand.merc. Henrik greve Moltke, Hellerup
Ingeniør, merkonom Johan greve Moltke, Holte
Greve Lars Ulrik Moltke, København
Afdelingssygeplejerske Lise komtesse Moltke, København
Stud.mag. Marisa komtesse Moltke, København
Greve Michael Joachim Moltke, Frederiksberg
Ingeniør Peter greve Moltke, Lyngby
Godsejer, hofjægermester Adam greve Moltke-Huitfeldt, Espe
Interior Designer Elisabeth komtesse Moltke-Huitfeldt, England
Grevinde Margit Moltke-Huitfeldt, Espe
Civiløkonom Claes Henrik Moth, Humlebæk
Lektor, civilingeniør Hans Moth, Bellinge
Korrespondent Tove Moth, Odense
Godsejer, hofjægermester Silvia Munro, Ledreborg
Direktør Christian Frederik von Munthe af Morgenstjerne, Norge
Indkøbschef, civilingeniør Jan Cato von Munthe af Morgenstjerne, Norge
Civilingeniør Hans Munthe-Kaas, Norge
Fondsmægler, civiløkonom Hans Oscar Munthe-Kaas, Norge
Oberstløjtnant, dommer Hugo Munthe-Kaas, Norge
Brigadér Otto Munthe-Kaas, Norge
Lektor Kirsten Muus, Holte
Centerleder, docent, dr.phil. Johan de Mylius, Odense
Fideikommisbesidder Mads de Mylius-Benzon, Herning
Overlærer Birgitta Müller, Allerød

Lise de Neergaard, Skaderedegaard
Claes de Neergaard, Sverige
Godsejer, civiløkonom, landbrugskandidat Claus de Neergaard, Gunderslevholm
Godsejer Denis de Neergaard, Valdemarskilde
Poul Marc Bruun de Neergaard, København
Cand.polyt., cand.scient., ph.d. Gregers de Neergaard, København
Henrik de Neergaard, Landskrona
Ingeniør Holger Flach de Neergaard, Holte
Cand.agro. Jørgen de Neergaard, København
Civilingeniør Mogens de Neergaard, København
Godsejer, kammerherre, hofjægermester Nicolaj de Neergaard, Førslevgaard
Cand.agro. Niels Bruun de Neergaard, Jystrup Midtsj.
Patrick Munir de Neergaard, Vejle
Fængselsfunktionær Peter Bruun de Neergaard, Astrup
Godsejer Rolf de Neergaard, Gunderslevholm
Civiløkonom, H.D. Peter Neergaard, København
Tofa Neergaard, Rosted
Pædagog Tove de Neergaard, Charlottenlund
Generalsekretær, cand.phil. Ulla Bruun de Neergaard, Virum
Ulrik de Neergaard, Tåstrup
Computerprogrammør William de Neergaard, USA
Catherine de Neergaard-Fettermann, USA
Indretningsarkitekt Anne Oxholm Nexøe-Larsen, Vordingborg
Caroline Nexøe-Larsen, København
Merete Nielsen, Bagsværd
Agnes Louise Norstrand, Rungsted Kyst

Socialpædagog Jette Obelitz, Hørsholm
Ekspeditionssekretær Oscar Obelitz, Gentofte
Ambassadør Christian Oldenburg, Kairo
Sognepræst Claus Oldenburg, København
Vinkyper Peter Oxholm, Odense

Ingeniør Torben Oxholm, Birkerød

Inge Piper, Ringsted

Godsejer Carl-Alexander greve Plessen, Saltø

Nelly Pontoppidan, Hillerød

Sygeplejerske Vibeke Castenschiold Paaske, Rungsted Kyst

Therese Rantzau Quistgaard, Glamsbjerg

Kontorchef, cand.jur. Andreas Raben-Levetzau, Hellerup

Direktør, forfatteren Frederik Raben-Levetzau, Rønnede

Geolog, cand.scient. Joachim Raben-Levetzau, Charlottenlund

Komtesse Bettina Rantzau, Rosenvold

Komtesse Caroline Rantzau, Rosenvold

Godsejer, kammerherre, hofjærgemester Iver greve Rantzau, Rosenvold

Godsejer, civiløkonom Otto baron Reedtz-Thott, Gavnø

Baron Stig Reedtz-Thott, Hundested

Fuldmægtig, cand.jur. Alette Reventlow, Bagsværd

Dekanesse Beke lensgrevinde Reventlow, Vallø Slot

Kammerherre, hofjærgemester Claus greve Reventlow, Bøgebjerg

Socialchef Christian Ditlev lensgreve Reventlow, Stenstrup

Kammerherre, hofjærgemester Einar greve Reventlow, Rudbjerggaard

Graf Friedrich zu Reventlow, Wulfshagen, Tyskland

Greve Johan Reventlow, Brønshøj

Godsejer, hofjærgemester Niels luel greve Reventlow, Hverringe

Søren Emil de Roepstorff, Hellerup

Aase Henriette von Rosen, Maribo

Direktør Axel greve af Rosenborg, Rungsted Kyst

Carl Johan Valdemar greve af Rosenborg, England

Handelsstuderende Carl Johan greve af Rosenborg, København

Greve Ingolf af Rosenborg, Egelund

Hofdame Karin grevinde af Rosenborg, Næsbyholm Skovridergård

Direktør, H.D. Erik baron Rosenkrantz, Rungsted Kyst

Oberstløjtnant-R Niels baron Rosenkrantz, Liselund

Godsejer Niels Henrik baron Rosenkrantz, Liselund

Direktør, cand.polit. Oluf baron Rosenkrantz, Grønholt

Direktør Carsten Rosenvinge, Norge

Direktør Henning Rosenvinge, Storvorde

Jonas Rosenvinge, Brønderslev

Bager Knud Rosenvinge, Aalborg

Bygningsmaler Mogens Rosenvinge, Jerslev J.

Peter Rosenvinge, England

Baronesse Anne Rosenørn-Lehn, Charlottenlund

Baron Carl Rosenørn-Lehn, Rössjöholm, Sverige

Caroline Rosenørn-Lehn, Bagsværd

Stud.jur. Christina baronesse Rosenørn-Lehn, Berritzgaard

Godsejer, hofjærgemester Fredrik lensbaron Rosenørn-Lehn, Berritzgaard

Godsejer, hofjærgemester Michael baron Rosenørn-Lehn, Rodsnæs

Dipl.rer.pol. Cai Asmus von Rumohr, Drült, Tyskland

Ellen Rømeling, Lyngby

Speciallæge Frans Erik Rømeling, Holbæk

Annoncedirektør Niels Rømeling, Hellerup

Merkonom Niels Henrik von Rømeling, Korsør

Advokat Peter Rømeling, Hellerup

Astrid von Römer-Bruhn, Langå

Redaktør, cand.phil. Alix Scavenius, København

Cand.psych. Bendt Scavenius, Viby J.

Stud.polit. Carl Gustav Scavenius, København

Stud.mag. Charlotte Scavenius, København

Godsejer, hofjærgemester Peter Scavenius, Klintholm

Lensgrevinde Karin Schack, Frankrig

Grevinde Karen Schack, København

Ekspeditionssekretær Bernhard baron Schaffalitzky de Muckadell, Lyngø
 Baron Christian Schaffalitzky de Muckadell, Jyderup
 Advokat Erik lensgreve Schaffalitzky de Muckadell, Arreskov
 Apoteker, cand.pharm. Hans baron Schaffalitzky de Muckadell, Svendborg
 Baron Henrik Schaffalitzky de Muckadell, Jyderup
 Skovrider Jacob baron Schaffalitzky de Muckadell, Brobygaard
 Kammerherre, hofjægermester Michael baron Schaffalitzky de Muckadell, Eriksaab
 Styrmænd, servicechef Michael baron Schaffalitzky de Muckadell, Roskilde
 Ingeniør Mogens baron Schaffalitzky de Muckadell, Charlottenlund
 Professor, overlæge, dr.med. Ove baron Schaffalitzky de Muckadell, Odense
 Fuldmægtig Ulrik baron Schaffalitzky de Muckadell, Brobykov
 Vibeke Schaltz, Virum
 Greve Christian Bille Scheel, Næstved
 Produktchef Christian lensgreve Scheel, Vedbæk
 Uddannelseskonsulent, cand.jur. Christina de Scheel, Lyngby
 Statsaut. translator Gregers greve Scheel, København
 Godsejer, cand.agro., HD Johan greve Scheel, Ryegaard
 Gårdejer Henrik greve Scheel, Gistrup
 Oberst Lennart de Scheel, Hellerup
 Marie Louise Scheel, Hørsholm
 Greve Niels Scheel, Ryegaard
 Salgsinspektør Torben Bille greve Scheel, Haslev
 Lektor, cand.agro. Ulrik greve Scheel, Virum
 Godsejer Carl Heinrich lensgreve Schimmelmänn, Lindenberg
 Greve Hans-Heinrich Schimmelmänn, København
 Direktør Hans Ove greve Schimmelmänn, Spanien
 Henriette Schimmelmänn, Lindenberg
 Direktør Bent von Scholten, Rungsted Kyst
 Direktør Christian von Scholten, Hellerup
 Christine Elisabeth von Scholten, Holte
 Regnskabschef, HD Erik von Scholten, Holte
 Arkitekt M.A.A. Henrik von Scholten, Holte
 Ejendomsmægler Jesper von Scholten, Farum
 Direktør Jørgen-Ulrik von Scholten, Charlottenlund
 Alexander Scholz, Tyskland
 Jeanette Scholz, Tyskland
 Nikolas Scholz, Tyskland
 Sekretær Ingrid Holck Schou, Frederiksberg
 Oberst Hans von Schreeb, Sverige
 Overlæge, dr.med. Tor von Schreeb, Sverige
 Grevinde Esther Schulin, København
 Skovrider Vilhelm greve Schulin, Lyngby
 Arkitekt M.A.A. Christina komtesse Schulin-Zeuthen, København
 Gårdejer Sigismund greve Schulin-Zeuthen, Nørre Nissum
 Skåbsfører William greve Schulin-Zeuthen, Svendborg
 Caroline Sehested, København
 Civilingeniør Knud Sehested, Skodsborg
 Læge Leif Sehested, Næstved
 Driftsleder Niels von Sehested, Vejle
 Dommerfuldmægtig, cand.jur. Julie Skat Rørdam, Lyngby
 Kammerherre, hofjægermester Erik Skeel, Birkelse
 Jesper Skeel, København
 Hospitalspædagog Susanne Skeel, Vanløse
 Anne Steensen-Leth, Næstved
 Godsejer Vincens Steensen-Leth, Steensgaard
 Cand.ling.merc. Charlotte Steensen-Leth, Steensgaard
 Elisabeth Svendsen, Skørping
 Helga Tramp Sørensen, Frederiksberg

 Stud.merc. Ellen Thorsen, Holte
 Oberst Bo friherre Thott, USA
 Godsejer, civiløkonom Peder greve Thott, Skabersjö, Sverige
 Frida de Thurah, Herning

Erhvervsøkonom Laurits Hjalte de Thurah, Middelfart
Maria Christine Tietze, København
Direktør Christian Tillisch, Charlottenlund
Kammerherre, hofjærgemester Erik Tillisch, Lundby
Oberst Frits G. Tillisch, Sønderborg
Filioldirektør Niels Benedict Tillisch, Gentofte
Ambassadør Niels Christian Tillisch, Kokkedal
Kontorfuldmægtig Suzanne Scavenius Torp, Charlottenlund
Grevinde Ingrid Trampe, Hellerup
Direktør Johan Philip greve Trampe, Hellerup
Hofchef, kammerherre Karl Christian greve Trampe, Charlottenlund
Sekretariatschef, cand.polit. Nils greve Trampe, Humlebæk
Direktør Peter greve Trampe, Hellerup
Universitetslektor, dr.phil. Peter greve af Trampe, Sverige
Cand.polit, MBA Ulrik greve Trampe, USA
Godsejer, civiløkonom Anders Treschow, Hjulbjerg, Sverige
Godsejer Frederik Treschow, Sverige
Cand.jur. Frederik Wilhelm Treschow, Ørsted
Civiløkonom Henrik Treschow, Sverige
Advokatsekretær Karin Treschow, Ruds-Vedby
Linnéa Louise Treschow, Nykøbing F.
Civiløkonom, skogeier Mille Marie Treschow, Norge
Lektor, hortonom Niels-Gregers Treschow, Lyngby
Civiløkonom Peder Treschow, Sverige
Godsejer, agrarøkonom Peter Treschow, Torbenfeldt
Overlærer Simon Treschow, København
Friherre Nils G. Ulfsson Trolle, Trollenäs, Sverige

Cand.merc. Anders Vedel, Hammel
Statsaut. revisor Henrik Vedel, Højbjerg
Direktør, orlogskaptajn Steen Vedel, Gentofte
Godsejer, hofjærgemester Erik Vind, Sanderumgaard
Godsejer, cand.merc. Georg Vind, Vemmetofte
Godsejer Mogens Christian Vind, Brundeanslavs House, Scotland

Bente Wallin, Sverige
Kammerdame Irene lensgrevinde Wedell, Frijsenborg
Godsejer, hofjærgemester Christian baron Wedell-Neergaard, Svenstrup
Forskningslaborant Christina Wedell-Neergaard, Italien
Uddannelsesdirektør Henrik baron Wedell-Neergaard, Vedbæk
Overstyrmand Peter baron Wedell-Neergaard, Svendborg
Professor Anne Wedell-Wedellsborg, Århus
Juridisk rådgiver, cand.jur.merc. Casper baron Wedell-Wedellsborg, Struer
Civilingeniør Christian baron Wedell-Wedellsborg, Hørsholm
Stud.merc.dat. Ditlev F. baron Wedell-Wedellsborg, København
Skibsejder Ebbe baron Wedell-Wedellsborg, Vedbæk
Cand.merc.int. Louise baronesse Wedell-Wedellsborg, København
Direktør Frederik baron Wedell-Wedellsborg, København
Afdelingschef Gregers baron Wedell-Wedellsborg, Højbjerg
Strategi- og forretningsudvikler, cand.scient.pol. MPA Gregers baron Wedell-Wedellsborg, København
Advokat Henrik baron Wedell-Wedellsborg, Charlottenlund
Civilingeniør Henrik baron Wedell-Wedellsborg, Virum
Indretningsarkitekt Ioachim baron Wedell-Wedellsborg, Hellerup
Stud.polit. Joachim baron Wedell-Wedellsborg, Virum
Baronesse Liselotte Wedell-Wedellsborg, Charlottenlund
Stud.merc. Mikael baron Wedell-Wedellsborg, København
Advokat Niels Christian baron Wedell-Wedellsborg, Hellerup
Informationschef Nina Wedell-Wedellsborg, Vedbæk
Arkitekt M.A.A. Peter baron Wedell-Wedellsborg, København
Stud.mag. Thomas baron Wedell-Wedellsborg, København
Lagerforvalter Arne Werenskiold, København
Grace Elizabeth Werenskiold, Norge
Godsejer Marianne Winkler, Kruusesminde

Landsdommer Dorthe Wiisbye, Gentofte
Direktor Johan P. Wleugel, Canada
Kammerherre, hofjægermester Aage Wolff-Sneedorff, Engelholm

Anni Zeuthen, Roskilde

Stud.scient.pol. Johan Niklas Stubbe Østergaard, København

FORKLARING

over

FORKORTEDE ORDENS BETEGNELSER M.M.

R.E.*	Ridder af Elefantordenen.
S.K.*	Storkors af Dannebrogordenen.
K*	Kommandør af 1. grad af Dannebrogordenen.
K*	Kommandør af Dannebrogordenen.
R*	Ridder af 1. grad af Dannebrogordenen.
R*	Ridder af Dannebrogordenen.
D.H.	Dannebrogordenens Hæderstegn.
D.M.	Dannebrogmændenes Hæderstegn.
F.M.1., 2.	Fortjenstmedaillen i guld og sølv.
M.i&a.	Medaillen ingenio et arti.
M.f.D.R.	Medaillen for druknedes redning.
B.M.1.* , 1, 2* , 2.	Kgl. belønningsmedaille i guld, sølv med eller uden krone.
H.T.H.	Hæderstegnet for god tjeneste ved hæren.
H.T.S.	Hæderstegnet for god tjeneste ved søetaten.
H.T.F.	Hæderstegnet for god tjeneste ved flyvevåbnet.
H.T.C.F.	Hæderstegnet for god tjeneste ved civilforsvaret.
F.F.R.	Fortjensttegnet for god tjeneste i Forsvarets reserve.
R.O.H.T.	Reserveofficersforeningen i Danmark's Hæderstegn.
C.F.F.H.	Civilforsvarsforbundets Hæderstegn.
Hjv.F.T.	Hjemmeværnets Fortjensttegn.
Hjv.F.T.25.	Hjemmeværnets Fortjensttegn for 25 års frivillig tjeneste.
H.T.P.	Politiets Hæderstegn.
Chr.IX.M.T.	Kong Christian IX's mindetegn.
Fr.VIII.M.T.	Kong Frederik VIII's mindetegn.
Chr.X.M.T.	Kong Christian X's mindetegn.
Chr.X.M.M.	Kong Christian X's mindemedaille.
Chr.X.Fr.M.	Kong Christian X's frihedsmedaille.
Chr.X.Kr.E.M.	Kong Christian X's erindringsmedaille for deltagelse i krigen 1940-45.
Fr.IX.M.T.	Kong Frederik IX's mindetegn.
Fr.IX.M.M.	Kong Frederik IX's mindemedaille.
M.M.26.sept. 1870-1970.	Mindemedaille i anledning af hundredårsdagen for Kong. Christian X's fødsel.
D.r.K.H.	Dansk røde Kors's Hæderstegn.
D.r.K.Ft.1.	Dansk røde Kors's Fortjensttegn af første grad.
D.r.K.Ft.	Dansk røde Kors's Fortjensttegn.
D.r.K.M.	Dansk røde Kors's medaille.
M.T.Kfh.	Dansk røde Kors's mindetegn for dansk krigsfangenhjælp 1914-19.
M.T.Kha.	Dansk røde Kors's mindetegn for krogshjælpsarbejde 1939-45.
M.T.Fi.	Dansk røde Kors's mindetegn for hjælpeaktionen Finland 1939-40.
Gat.Sm.	Sølvmedaille til minde om Galatheas Jordomsejling 1950-52.

Vedrørende forkortelser af betegnelser for fremmede ridderordener og hæderstegn henvises til forkortelseslisterne i de seneste udgaver af *Hof- og Statskalenderen* og *Kraks Blå Bog*.

FORKORTELSER

Ved de i præsenslisten anførte stedsbetegnelser er følgende forkortelser kommet til anvendelse.

A	- St. Andreas Kirke.
B	- Holmens (Bremerholms) Kirke.
Bethl.	- Bethlehems Kirken.
Brors.	- Brorsons Kirke.
Bud.	- Budolphi Kirke.
b.v.	- Borgerligt viet.
C.	- Citadels Kirken (Kastelskirken).
Chr.	- Christians Kirke.
Cs.	- Slotskirken.
Dom.	- Domkirken.
E.	- Esajas Kirke.
F.	- Vor Frelser Kirke.
Fr.	- Frederiks Kirken.
Frbg.	- Frederiksberg.
Frh.	- Frihavns Kirken.
G.	- Garnisons Kirke.
H.	- Helligaandskirke.
H. Egede.	- Hans Egedes Kirke.
H. Tausen.	- Hans Tausen Kirke.
H. Tref.	- Hellig Trefoldigheds Kirke.
Jac.	- St. Jacobs Kirken.
Johs.	- St. Johannes Kirken.
K., Kbh.	- København.
Kl.	- Kloster Kirke.
L.	- Luther Kirke.
Math.	- St. Matthæus Kirke.
Mess.	- Messias Kirke.
N.	- Nicolaj Kirke.
Nath.	- Nathanaels Kirke.
P.	- Petri Kirke.
R.	- Reformert Kirke.
S.	- Sions Kirke.
Sakr.	- Sakraments Kirke.
Sim.	- Simeons Kirke.
St.A.	- St. Ansgars Kirke.
St.H.	- St. Hans Kirke.
St.K.	- St. Knuds Kirke.
St.M.	- St. Mortens Kirke.
St.P.	- St. Pauls Kirke.
St.T.	- St. Thomas Kirke.
Sv.prot.K.	- Svensk protestantisk Kirke.
T.	- Trinitatis Kirke.
Taks.	- Taksigelses Kirke.
VF.	- Vor Frue Kirke.

I DANMARKS ADEL

FORTEGNELSE OVER SLÆGTERNES NULEVENDE MEDLEMMER

Samtlige våben findes beskrevet i årbogens fire første årgange. De slægter, af hvilke der ikke længere opholder sig noget medlem her i landet, er betegnet med *.

* efter stillingen betegner »forhenværende« (»afskediget«).

° efter navnet betegner, at den pågældende er slægtens korrespondent til årbogens redaktion og har leveret oplysninger til nærværende udgave.

Redaktionen sluttet 31. januar 2002. Enkelte senere indkomne rettelser og tilføjelser er dog medtaget i den udstrækning, det har været teknisk muligt.

ADELER *



Admiral Cort Sivertsen Adeler blev adlet 7. febr. 1666. - Oberstløjtnant, kammerjunker Johannes Emil Adeler blev ved patent af 1. nov. 1826 optaget i friherrelig stand. Våbenafbildninger i farver og udførlig stamtavle, se årg. 1906. - Slægtens sidste repræsentant i Danmark var civilingeniør Holger baron Adeler, f. 20. aug. 1902, † 30. juni 1979. Descendens i Argentina, se årg. 1978.

AHLEFELDT



Holstensk uradelsslægt, hvis stamfader formentlig er Benedict de Prodole (1220). - Geheimeråd Burchard Ahlefeldt til Eskildsmark etc. blev 7. maj 1672 ophøjet i grevestanden. Descendenterne af Cai Burchard greve Ahlefeldt og Charlotte Amalie Holstein fik ved kgl. resolution af 31. dec. 1716 og 2. juni 1729 rang, sæde og gang som andre lensgrever. - Frederik Ahlefeldt til Rixingen etc., der 14. dec. 1665 var blevet optaget i den tyske rigsgrevestand, blev 20. juni 1672 naturaliseret som dansk greve af Langeland. Generalmajor, kammerherre Christian greve Ahlefeldt til grevskaberne Langeland og Laurvig fik 7. okt. 1785 patent på at føre navnet Ahlefeldt-Laurvig og et dertil svarende våben. - Ved patent af 16. juli 1883 fik hoffjærgemester Julius Ludvig greve Ahlefeldt-Laurvig i ægteskab med Camille Jessie baronesse Bille Brabe til stambuset Egeskov tilladelse til for sig og deres afkom paa sværdssiden at føre navnet Ahlefeldt-Laurvig-Bille. - Ved patent af 3. juli 1905 fik kammerherre Frederik Ludvig Vilhelm greve Ahlefeldt-Laurvig og hans ældste søn, Christian Erik Julius greve Ahlefeldt-Laurvig og dennes ægte agnatiske afkom tilladelse til at føre navnet Ahlefeldt-Laurvig-Lehn samt til deres eget våben at føje det friherrelige Lehn'ske våben. - Emil greve Ahlefeldt-Laurvig, der 1887 blev optaget i den russiske arveadel, fik ved kejserlig ukas af 21. dec. 1888 tilladelse til i Rusland at føre sin danske grevelige titel og våben. - Udførlig slægtstavle og våbenafbildning i farver, se årg. 1929, samt årg. 1982-84. Våbenafbildning i farver: Ahlefeldt-Laurvig-Lehn, se årgang 1924. Våbenbeskrivelse, se årg. 1923-1929 samt 1982-84.

AHLEFELDT-ESKILDSMARK

OSCAR Dolores lensgreve Ahlefeldt, f. 1. april 1943 i Villaguay, Argentina (søn af lensgreve CARLOS Frederico Fructuoso, f. 21. jan. 1910, † 12. okt. 1943 og Eva Sanabria, f. 5. april 1919, † 9. juli 1957), g. 16. marts 1966 m. ASENCION Miranda (F.: Balbino M. og Maria Coronel), f. 8. juni 1943. [Merlo, Argentina.]. Datter:

Komtesse Norma Beatriz, f. 16. dec. 1966, g. 18. juli 1985 m. RAMÓN Meldez, f. ... 1964.

FARFADER

Lensgreve Carl FREDERIK Burchard, f. 30. juni 1865, † 26. marts 1922, g. 1° 2. aug. 1890 m. Maria Ramona Mendez, f. 17. dec. 1853, † 30. juni 1905; 2° 16. maj 1908 m. ANNA Kölbl, f. 1. okt. 1883 †, 18. dec. 1971. Børn:

af 2. ægteskab:

1. Komtesse ANA Enriqueta Petrona, f. 9. sept. 1915 i Est. Camps, Argentina, g. 10. nov. 1955 i Argentina m. EDUARDO Costa, f. 21. jan. 1905, † 14. juli 1964. [San Martin, Argentina.]

2. Greve Ludovico Manuel PEDRO, f. 30. dec. 1916 i Est. Camps, † 16. juni 1977, g. m. Flora Camila Lopez, f. 26. jan. 1913, † 26. febr. 1977. Børn:

a. Greve Pedro Alberto, f. 21. nov. 1938, g. m. ROSA Almeida, f. 22. dec. 1943. Døtre:

1) Komtesse Maria Alejandra, f. 5. maj 1966.

2) Komtesse Claudia Mabel, f. 19. sept. 1970.

3) Komtesse Stella Maris, f. 10. jan. 1974.

b. Greve Julio Cesare, f. 17. nov. 1939, g. m. TERESA de la Libranza Moreyra. Døtre:

1) Komtesse Norma Beatriz, f. 5. marts 1963.

2) Komtesse Silvia Graciela, f. 10. aug. 1965.

c. Greve Angel René, f. 12. april 1941, g. m. ANGÉLICA Perez, f. 12. marts 1949. Sønner:

1) Greve Marcelo Daniel, f. 18. jan. 1969.

2) Greve René Alejandro, f. 31. marts 1973.

d. Komtesse Flora Emma, f. 18. febr. 1943, g. m. Orlando Lázaro Rojas, f. 15. aug. 1942.

e. Komtesse Maria Argentina, f. 2. febr. 1945, g. m. CARLOS Rigalli, f. 18. april 1944.

f. Greve Ramón Róque, f. 31. aug. 1947, g. 18. okt. 1960 m. Maria Eva Reyes, f. 8. dec. 1948. Børn:

1) Komtesse Claudia Patricia, f. 22. maj 1973.

2) Komtesse Silvina Alejandra, f. 7. april 1978.

3) Greve Rocio Soledad, f. 2. nov. 1982.

3. Greve Luis Emilio Sikvano, f. 4. sept. 1919, † 26. nov. 1974, g. 17. juli 1943 m. Maria Luisa Dominguez (F.: Máximo D. og Francisca Molina), f. 25. aug. 1920. [San Andres.]. Børn:

- a. Greve ROBERTO Oscar, f. 13. sept. 1945, g. 25. nov. 1972 m. Christina Gonzalez (F.: Juan T. G. og Luisa Josefa Codins).
 b. Komtesse ELIDA Ester, f. 25. marts 1948, g. 27. maj 1972 m. ... Kölbl.
 4. Greve JULIO Mario, f. 18. april 1921 i Villaguay. [Villaguay.]

AHLEFELDT-LAURVIGEN

De fleste af liniens medlemmer, særligt alle descendenterne af geheimekonferensråd, kammerherre FREDERIK Ludvig Vilhelm greve Ahlefeldt-Laurvig til grevskabet Langeland etc., skriver sig Ahlefeldt-Laurvig.

I LINIE

PREBEN Vilhelm Gustav^o lensgreve Ahlefeldt-Laurvig til Tranekær, f. 20. april 1936 i Kbh. (Magleby K.), (søn af kammerherre, lensgreve KAI BENEDICT til Tranekær m.v., f. 12. febr. 1903, † 13. juni 1985 og THEA Otilie, født Meyer, f. 9. dec. 1910 i Shanghai, g. 2. nov. 1932, † 21. marts 1998), nyder af Grevskabet Langelands, stamhuset Ahlefeldts og stamhuset Lundsgaards successorfonds, H.H., kammerherre, hofjægermester, formand for Den ahlefeldske Familiesammenslutning (Hjv.F.T.) (Nep. Tri.Sha.3), g. 28. sept. 1963 i Oslo (Akershus Slotsk.) m. BRITA Eriksdatter Klingenberg (F.: Bankchef E. O. K. og G. M. K. Rasch), f. 1. marts 1939 i Oslo. [Tranekær Slot.]. Sønner:

- a. Greve CHRISTIAN Benedict, f. 7. juli 1965 i Kbh. (Tranekær K.), premierløjtnant af res. i Livgarden, agrarøkonom, g. 20. dec. 1997 i Ravnholt Kapel m. cand.jur. SOFIE Sehestedt Juul (F.: Hofjægermester Ove Christian S. J. og Claudia Steglich-Petersen), f. 13. marts 1970. [Tranekær.]. Døtre:
 1) Komtesse MATHILDE, f. 4. nov. 1999 i Svendborg.
 2) Komtesse CLARA Sofie, f. 29. jan. 2001 (Tranekær K.).
 b. Greve DITLEV Erik, f. 10. april 1967 (Tranekær K.), konsulent, cand.jur. kaptajn af res. i Livgarden, g. 22. febr. 2003 m. JEAN Merete Mensah (F.: Jean Roger M. og Merete Kristine Meincke), f. 8. juni 1973. [K.].

SØSKENDE

1. Komtesse KIRSTEN Mary Johanne, f. 19. sept. 1933 på Nordenbrogård (Magleby K.), g. 19. maj 1956 i Tranekær m. GRAEME Henry Gordon, f. 11. sept. 1930.
 2. Greve ULRIK Benedicht til Nordenbrogård og Broløkke, f. 25. marts 1939 i Kbh. (Magleby K.), kammerherre, hofjægermester, premierløjtnant af res. i livgarden (Hjv.F.T.), g. 10. nov. 1962 i Annapolis, U.S.A., m. SARA Kay Crisler (F.: Civilingeniør James S. C. og Frances O. Ernest), f. 3. aug. 1940 i Abilene, Texas. [Nordenbrogård.]. Børn:
 a. Greve NIELS Brent, f. 15. april 1963 i Rudkøbing (Tranekær K.), agrarøkonom, g. 6. juni 1992 (Fodslette K.) m. JOAN Elbæk Jensen (F.: Slagteriarbejder Kurt J. og Ulla Rasmussen), f. 3. jan. 1967. [Østergaard.]. Sønner:
 1) Greve KAI Brent, f. 12. febr. 1993 i Svendborg (Magleby K.).
 2) Greve BJARKE Elbæk, f. 4. april 1995 (Magleby K.).
 b. Greve Lennart James, f. 8. marts 1965 (Magleby K.), repræsentant, g. 6. jan. 1990 (Magleby K.) m. GITTE Andersen (F.: Bådebygger Erling A. og Conny A.), f. 8. juli 1963. [Broløkke.]. Børn:
 1) Komtesse CAMILLA Merete, f. 28. nov. 1991 i Faaborg (Magleby K.).
 2) Greve Christoph, f. 18. aug. 1994 (Magleby K.).
 c. Komtesse CHRISTINA, f. 22. april 1970, overassistent, g. 5. sept. 1998 på Nordenbrogaard m. ALEKS Blankholm, f. 11. marts 1971.
 3. Komtesse MERETE Anette, f. 1. april 1943 (Magleby K.), sygeplejerske, g. 1^o 21. sept. 1963 i Tranekær m. CLAUD greve Ahlefeldt-Laurvig-Bille, skilt 1971; 2^o 1. okt. 1976 m. gods ejer, hofjægermester CARL Lüttichau til Havnø, f. 19. aug. 1935, † 30. okt. 2002. [Havnø, Hadsund.].

FARFADERS BRØDER

Greve HANS Benedict, f. 12. april 1883, † 7. dec. 1964, g. 22. marts 1906 m. Karine Lucie SOPHY Caroline Scavenius, f. 22. aug. 1882, † 19. marts 1958. Børn:

1. Komtesse THYRA Johanne Annie, f. 10. okt. 1907 paa Broløkke (Magleby K.) g. 30. maj 1930 i Væhr m. kammerherre, hofjægermester HANS Henrik Juul til Lundsgaard, f. 4. dec. 1902, † 4. nov. 1991.
 2. Greve CHRISTIAN Carl, f. 9. aug. 1909, † 8. sept. 2000, g. 1^o 26. okt. 1944 m. Inga Lisa Nymberg, f. 9. aug. 1914, skilt; 2^o 8. jan. 1952 m. BIRTE Svarre, f. 31. dec. 1918, skilt, † 21. maj 1961; 3^o 26. febr. 1957 m. YVONNE Maria Lindhard, f. 25. aug. 1924, † 19. febr. 1999. Sønner:

af 3. agteskab:

- a. Greve HANS Benedict til Hjortholm, f. 21. juli 1957 i Kbh. (Butterup K.), hofjægermester, g. 25. juni 1988 i Butterup K. m. DORTE Lørup Jacobsen, f. 25. nov. 1958 i Holbæk. [Hjortholm.]. Børn:
 1) Greve CHRISTIAN Axel, f. 19. juli 1989 i Holbæk (Butterup K.).

- 2) Komtesse JOSEPHINE Maria, f. 12. okt. 1990 i Holbæk (Butterup K.).
- 3) Greve FREDERIK Carl Philip, f. 21. maj 1993 i Holbæk (Fodslette K.).
- b. Greve CHRISTIAN Knud^o til Løvenborg, f. 9. nov. 1960 i Kbh. (Butterup K.), cand. jur., g. 11. febr. 1989 i Søllerød K. m. BOLETTE Friis, f. 7. febr. 1961 i Kbh. [Løvenborg.]. Børn:
- 1) Komtesse STEPHANIE Birthe, f. 16. aug. 1989 i Holbæk (Butterup K.).
 - 2) Greve HANS BENEDICT Erik, f. 30. jan. 1991 i Holbæk (Butterup K.).
 - 3) Greve Knud VILHELM Ditlev, f. 7. april 1996 i Holbæk (Butterup K.).
3. Greve DITLEV, f. 17. juni 1916, † 26. jan. 2001, g. 17. juni 1944 m. AASE Elisabeth von Scholten, f. 3. febr. 1920, † 22. juli 1985. Børn:
- a. Greve HENRIK til Stensballegaard, f. 31. okt. 1946 i Hellerup (Væhr K.), cand. phil., g. 26. maj 1978 i Odder (b.v.) m. IRENE Emily Collet, født Dugdale, f. 20. febr. 1944 i Kbh. Sønner:
 - 1) Greve JANNIK, f. 3. nov. 1978 (Væhr K.).
 - 2) Greve NIKLAS, f. 15. okt. 1980 (Væhr K.).
 - b. Komtesse Hanne Sophy Bertha Augusta^o (MOLISE), f. 19. jan. 1950 i Hellerup (Væhr K.), g. 1^o 11. maj 1973 i Væhr K. m. MICHAEL greve Krag-Juel-Vind-Frijs, skilt 1978; 2^o 6. sept. 1980 (b.v.) i Hellerup m. direktør, advokat CHRISTIAN Thomas Lillelund, f. 30. april 1935 i Bruxelles, skilt; 3^o 25. okt. 1991 i England (b.v.) m. kammerherre, hofjægmester NIELS Krabbe lensbaron Juel-Brockdorff, f. 15. maj 1938. [Valdemar Slot.].

PARFADERS FARBRØDRE

1. JULIUS Ludvig greve Ahlefeldt-Laurvig-Bille, f. 16. febr. 1849, † 6. juni 1912, kammerherre, hofjægmester, g. 28. juli 1875 m. Camille JESSIE baronesse Bille Brahe, f. 18. maj 1853, † 2. febr. 1927. Søn:
- PREBEN Frederik greve Ahlefeldt-Laurvig-Bille, f. 30. sept. 1880, † 26. april 1946, kammerherre, hofjægmester, g. 15. marts 1904 m. ELEONORE Sophia komtesse Bille-Brahe-Selby, f. 12. sept. 1880, † 10. juni 1973. Søn:
- Preben Julius GREGERS greve Ahlefeldt-Laurvig-Bille, f. 14. febr. 1905, † 18. febr. 1985, kammerherre, hofjægmester, g. 11. april 1930 m. Ellen Margrethe (NONNI) Lassen, f. 29. sept. 1909, † 18. febr. 1985. Børn:
- a) Greve CLAUS Christian Preben til Egeskov, Rubjerggaarden m.v., f. 6. marts 1932 i Kbh. (Herringe K.), g. 1^o 2. aug. 1958 i Taarnborg K. m. MARIANNE komtesse Moltke, skilt; 2^o 21. sept. 1963 i Tranekær K. m. MERETE Anette komtesse Ahlefeldt-Laurvig, skilt 1971 (hun g. 2^o m. hofjægmester CARL Lüttichau); 3^o 9. sept. 1976 i Middelfart m. LOUISA baronesse Wedell-Wedellsborg, f. 8. juni 1939 (hun g. 1^o m. hofjægmester ERIK Knud Juel), skilt 1998; 4^o 12. jan. 2002 m. Bente Skipper. [Egeskov.]. Børn:

af 2. agteskab:

(1 Greve MICHAEL Preben^o til Egeskov, f. 26. febr. 1965 i Svendborg (Kvæmrdrup K.), g. 1992 m. cand. jur. MARGRETHE Kirketerp-Møller (F.: Godsejer Mogens K.-M. og Elisabeth K.-M.), f. 27. marts 1965. [Egeskov.]. Børn:

 - (a) Komtesse MARIE-SOPHIE Elisabeth, f. 2. april 1993.
 - (b) Greve GREGERS Carl Preben, f. 31. maj 1995 i Svendborg.

(2 Komtesse SUSANNE Ingrid, f. 4. marts 1967 i Svendborg (Kvæmrdrup K.), g. 15. febr. 1993 i Mahé, Seychellerne m. godsejer ERIK Ove Carl John Emil Vind til Sanderumgaard, f. 5. maj 1954 i Hellerup, hofjægmester. [Sanderumgaard, Fraugde.].
 - b) Komtesse SUZANNE Jessie Dorthe til Fjellebro, Sundsgaarden m.v., f. 28. maj 1936 i Kbh. (Herringe K.), højere handelseksamen, g. 1. juni 1963 i Kvæmrdrup K. m. arkitekt M.A.A. HANS Thorkil Ludvigsen, f. 21. aug. 1931. [Fjellebro, Rudme.].
2. FREDERIK Ludvig Vilhelm greve Ahlefeldt-Laurvig-Lehn, f. 10. juni 1853, † 24. febr. 1909, kammerherre, hofjægmester, g. 16. nov. 1877 m. ANNA Christiane Adelheid baronesse Rosenørn-Lehn, f. 23. april 1857, † 22. sept. 1915. Sønner:
- a. CHRISTIAN Erik Julius greve Ahlefeldt-Laurvig-Lehn, f. 6. sept. 1878, † 7. febr. 1959, kammerherre, hofjægmester, forstkandidat, g. 6. juni 1906 m. Sophie Magdalene (LENNA) baronesse Reedt-Thott, f. 6. sept. 1884, † 14. marts 1951. Søn:

AXEL greve Ahlefeldt-Laurvig-Lehn, f. 14. aug. 1910, † 11. dec. 2000, kammerherre, hofjægmester, g. 17. maj 1950 i Egense m. Audrey JOAN Garrett, f. 9. juni 1918, † 30. jan. 1988. Sønner:

 - a) Greve CHRISTIAN Torben^o til Hvidkilde gods, f. 3. marts 1952 (Egense K.), hofjægmester, premierløjtnant af res. ved Gardehusarregimentet, g. 1^o 11. april 1979 i Kbh. med tandlæge BENTE Hansen-Nord (F.: Oberstløjtnant Jørgen H.-N. og Ingerlin Klevan), f. 21. juli 1955, skilt 1984; 2^o 4. sept. 1993 (Egense K.) m. cand. psych. LONE Christmas Møller (F.: Landsretssagfører Stig Axelsen Drejer og Anna Lise Christmas Møller), f. 9. okt. 1954. [Hvidkilde, Svendborg.]. Børn:

af 1. agteskab:

(1 Komtesse Kirsten NICOLE, f. 8. maj 1979 (Egense K.).

af 2. ægteskab:

(2) Greve CARL JOHAN Frederik, f. 23. febr. 1997 (Egense K.).

b) Greve THOMAS James til Nielstrup, f. 30. juni 1954 (Egense K.), premierløjtnant af res. (Ne-Fb.Lo.Fk.), g. 3. sept. 1988 i Zimbabwe (Mourwi Church) m. ELIZABETH Henrietta Frazer-Mackenzie (F.: Estate owner J. P. F.-M. og D. J. Scott), f. 3. maj 1958 i Harare, Zimbabwe. Sønner:

(1) Greve FREDERIK Peter, f. 7. okt. 1989 (Egense K.).

(2) Greve ERIK Douglas, f. 2. april 1991 (Egense K.).

b. ERIK Otto Sigismund greve Ahlefeldt-Laurvig, f. 3. aug. 1880, † 23. aug. 1946, ritmester, g. 1° 20. juli 1907 m. FRITZE Pepina Tesdorpf, f. 23. okt. 1885, skilt 1940, † 10. juni 1967; 2° 7. marts 1940 m. EVA komtesse Knuth, f. 31. jan. 1911, † 11. okt. 1959. Børn:

af 1. ægteskab:

1) Greve CLAUS, f. 2. sept. 1909 i Kbh. (G), † 11. maj 1983, sekondløjtn. ved gardehusarreg., besidder af det 1. Tesdorfske fideikommis, g. 26. febr. 1976 i Paris m. CLAUDE Puissant Pierson. [Holbækgaard, Ørsted og London.].

2) Komtesse DRUDE, f. 14. okt. 1920 i Kbh. (C), g. 15. maj 1943 i Kbh. (G) m. CARL Frederik Gustav baron Rosenørn-Lehn, f. 25. juni 1911.

c. JULIUS greve Ahlefeldt-Laurvig, f. 16. aug. 1889, † 26. juli 1964, cand. phil., g. 3. febr. 1917 m. EDELE Sophie Charlotte Elisabeth Cederfeld de Simonsen, f. 25. juni 1893, † 30. dec. 1984. Børn:

1) Greve MOGENS, f. 26. jan. 1918 på Kjærsgaard (Brenderup K.), † 23. dec. 1996, g. 1° m. antikvitetshandler IRENE Verni, f. 12. okt. 1916, † 29. sept. 1985, skilt; 2° 28. okt. 1955 i Kbh. (b.v.) m. AASE Købsted (F.: Skrzæddermester Jens K. og Kristine Madsen), f. 26. nov. 1929. [Fredensborg.].

2) Komtesse BEKE°, f. 23. sept. 1921 paa Kjærsgaard (Brenderup K.), dekanesse på Vallø, g. 21. april 1945 i Frederiksberg Slots K. m. skovrider CHRISTIAN BENEDICT Frederik greve Reventlow, f. 31. okt. 1915, † 2. aug. 1984. [Vallø.].

3) Komtesse HELLE, f. 4. febr. 1923 paa Kjærsgaard (Brenderup K.), g. 8. juli 1955 paa Frbg. (b.v.) m. adm. direktør i Det danske Selskab, mag. art. FOLMER Wisti, f. 8. maj 1908, † 16. okt. 2000. [Rungsted Kyst.].

3. Greve Carl WILLIAM til Eriksholm, f. 2. maj 1860, † 29. nov. 1923, cand. polit., gesandt, udenrigsminister, g. 26. april 1887 m. ELISABETH komtesse Danneskiold-Samsøe, f. 28. okt. 1866, † 9. nov. 1950. Sønner:

a. Greve Kai Frederik Sophus til Eriksholm, f. 16. okt. 1890, † 13. april 1973, cand. jur., kammerherre, hofjægmester, g. 16. okt. 1920 m. ASTRID Ingeborg Margrethe From Holm f. 16. okt. 1902, † 22. marts 1979. Søn:

Greve JØRGEN William° til Eriksholm, f. 29. nov. 1924 på Lindholt (Frydendal K.), kammerherre, kunsthistoriker, præsident for Holbæk Amts landøkonomiske Selskab, formand for Dansk Adelsforening samt for Annebergsamlingerne, g. 1° 1. juni 1951 i Brooklyn m. VIVIAN Jean Jørgensen, f. 3. jan. 1930, ægteskabet annulleret; 2° 26. sept. 1954 i Snøde K. m. Elisabeth (BIM) Maria Johanne Steensen-Leth, f. 17. maj 1933, skilt; 3° 30. nov. 1966 i Fanefjord K. m. BIRGIT Møller (F.: Dr. med. Poul Erik M. og Karen Margrethe Mørkeberg), f. 20. marts 1943. [Severinsminde, Regstrup.]. Børn:

af 2. ægteskab:

a) Greve CHRISTIAN WILLIAM til Eriksholm, f. 3. aug. 1955 i Næstved (Fodby K.), civilingeniør, direktør, medl. af kommunalbest. i Holbæk, g. 15. juli 1989 i Den danske Kirke i London m. tekstildesigner, violinist METTE Maria Høegh Krøll (F.: Direktør, civilingeniør Fridtjof B. K. og Kirsten H. K.), f. 15. febr. 1960 i Kbh. [London.]. Børn:

(1) Greve CHRISTOFFER William Benedict, f. 30. sept. 1996 i London (Aagerup K.).

(2) Komtesse CANTANCE Elisabeth Kirsten, f. 10. juni 1999 i London (Frederiksberg K.).

b) Greve Kai Vincens FREDERIK, f. 20. juni 1957 i Næstved (Fodby K.), kaptajn af res. i Livgarden, direktør, cand. merc., g. 6. aug. 1988 i Lyngby K. m. fotograf, komtesse ANITA Elisabeth Christina Schulin, f. 11. okt. 1957 i Roskilde, skilt. [Virum.]. Søn:

Greve Carl Christian SIGISMUND, f. 10. okt. 1993.

c) Komtesse ELIZABETH Theodora Astrid, f. 19. april 1962 i Næstved (Fodby K.), M.A., B.A., konventualinde i Gissfeldt Kloster. [K.].

af 3. ægteskab:

d) Greve Hans CHRISTIAN Benedict, f. 15. nov. 1967 i Holbæk (Aagerup K.), B.A. polit., g. 26. aug. 1995 m. VIBEKE (F.: Asger Neisum og Kirsten Jensen). [Eriksholm Avlsgård.]. Børn:

(1) Komtesse CAROLINE Christine, f. 18. dec. 1996 (Aagerup K.), konventualinde i Gissfeldt Kloster.

(2) Greve FREDERIK Gustav, f. 2. dec. 1998 (Aagerup K.).

b. Greve Christian William Benedict (BENT) f. 15. april 1896 i London, † 6. jan. 1978, cand. polit., g. 22. nov. 1950 i New York m. ALETTE Thusnelda Amalie komtesse Moltke, f. 15. maj 1926. [New York.].

FARFADERS FARFADERS FARBRØDER

Greve CARL Frederik Christoph, f. 15. dec. 1792, † 3. febr. 1871, *gehejmekonferensråd, kammerberre, overceremonimester, major*. Sønner:

1. Greve RICHARD Julius Frederik, f. 22. april 1819, † 20. marts 1863, *ritmester*. Søn:

Greve EMIL, f. 26. jan. 1853, † 20. sept. 1890, *russisk telegrafembedsmand*, g. 15. okt. 1879 m. VARVARA Pavlinovna Sophin, f. 24. dec. 1858, † 1930. Søn:

Greve VLADIMIR, f. 22. sept. 1882, † 24. febr. 1911, *russisk marineløjtnant*, g. 21. juni 1905 m. MARIA Yuliyevna Vising, f. 25. marts 1883, † 16. dec. 1947. Søn:

Greve MIKHAIL Vladimirovich, f. 24. marts 1906, † 1. marts 1942, *sovjetisk marineofficer*, g. 22. okt. 1928 m. PELAGEYA Trofimovna Tselinko, f. 24. sept. 1909, † 25. jan. 1990. Datter:

Komtesse NINEL, f. 14. aug. 1929, *engelsklærer ved statsuniversitetet i Odessa**, g. 1953 m. varmeingeniør VLADIMIR Levin, f. 1929 i Odessa. [Sderot, Israel.].

2. Greve FREDERIK til Møllerup, f. 16. juni 1834, † 28. juli 1888, *hoffægermester, premierløjtnant*. Søn:

Greve Frederik Wilhelm (WILLY), f. 11. sept. 1864, † 6. okt. 1929, *and. polit.*, g. 27. sept. 1892 m. TOFA Atvilde Neergaard, f. 29. marts 1871, † 13. juli 1962. Søn:

Greve HANS BENEDICT, f. 24. maj 1897, † 11. jan. 1976, *landbrugskandidat*, g. 1^o 30. jan. 1931 m. MARTHA Ann Frank, f. 28. juni 1902, † 8. jan. 1962; g. 2^o 11. dec. 1965 i La Belle, Florida m. Rivers Lee. Datter:

af 1. ægteskab:

Komtesse ELISABETH ANN, f. 9. dec. 1932, *major U.S. Airforce*. [Florida.].

II LINIE

Greve HANS Erik Albert Jens Ahlefeldt-Laurvigen (søn af fuldmægtig EMIL Frederik Ferdinand Heinrich greve Ahlefeldt-Laurvigen, f. 6. dec. 1902, † 2. okt. 2001 og ELINOR Ragnhild Beck Koefoed, f. 11. nov. 1905, g. 14. sept. 1929, skilt, atter gift 14. nov. 1940, † 16. april 1959), f. 4. nov. 1935 i Kbh., bankfuldmægtig, g. 11. juni 1960 i Kalundborg (V.F.) m. sygeplejerske HANNE Bergen (F.: Købmand Emil B. og Karen B.), f. 11. april 1938 i Kalundborg (V.F.), † .. jan. 1984. [Fredensborg.]. Sønner:

a. Greve CHRISTIAN Emil Fritz Hans, f. 18. dec. 1961 i Kbh. (Kalundborg V.F.), stud. merc.

b. Greve Hans Fritz Erik GREGERS, f. 20. sept. 1965 i Gentofte, studerende. [Odense.].

c. Greve FRITS Hans Herman Frederik, f. 10. dec. 1966 i Gentofte.

d. Greve ULRIK Hans Frits Jørgen, f. 23. sept. 1969 i Gentofte.

BRODER

af faderens 2. ægteskab m. Else Ingeborg Andersen, g. 1938, skilt:

Greve CLAUS Emil Christian, f. 14. okt. 1938 i Kbh., † 26. juli 1989, *kontorchef i Sparekassen København-Sjælland*, g. 1^o 28. nov. 1959 i Thisted m. ULLA Schou Jensen (F.: Depotindehaver Harald J. og Sigrid Schou), f. 3. marts 1936 i Kbh., skilt; 2^o 12. febr. 1983 m. BENEDICTE Heje Danielsen, skilt; 3^o 12. okt. 1985 i Leerup m. ELSE Johanne Jørgensen (fører navnet Thieden), f. 12. febr. 1931. [Helsingø.]. Døtre:

af 1. ægteskab:

a. Komtesse TINE Josephine, f. 24. okt. 1964 i Kbh.

b. Komtesse KARI Alexia, f. 15. maj 1972 i Kbh.

FARFADERS FARFADERS BRØDER

Greve JOHAN Adolph, f. 10. dec. 1800, † 17. maj 1849, *forpagter*. Sønner:

1. Greve Christian JULIUS Ferdinand, f. 26. sept. 1834, † 1. jan. 1915, g. 27. maj 1882 m. THEA Carstens, f. 4. nov. 1844, † 23. aug. 1893. Søn:

Greve CARL Arthur Sophus, f. 22. marts 1883 i Chicago, † ..., *farmer*, g. 6. april 1910 m. CARLA Marie Helsing, f. 21. april 1888, † 11. febr. 1955. Børn:

1) Greve RICHARD Albert William, f. 11. febr. 1911 i Kenosha, Wisc., † 26. sept. 1989, *landmand*, g. 8. juni 1957 m. JUNE Voight, † 1969. Børn:

a) Komtesse SUSAN Karla, f. 20. aug. 1959, g. 1979 m. JEFFREY Ruleford, f. 15. aug. 1954.

b) Greve Richard CHARLES, f. 3. sept. 1964.

2) Komtesse ELIANOR Thea, f. 17. nov. 1918 i Kenosha, g. 1. april 1951 m. HAROLD Spiller, f. 23. marts 1921 i Carbondale, Ill.

3) Komtesse Dorothy Thiede (DOLLY), f. 15. dec. 1923 i Kenosha, g. m. NEIL Richard Johnson, f. ..., † 3. dec. 1987. [Kenosha.].

2. Greve CHRISTIAN Conrad, f. 12. juli 1836, † 26. juni 1903, *forpagter*, g. 26. juli 1866 m. ALBERTINE Eli-se Drejer, f. 25. juni 1838, † 23. maj 1877. Søn:

Greve JAKOB, f. 10. sept. 1873, † 16. juli 1937, g. 19. dec. 1901 m. HULDA Falster, f. 4. febr. 1876, skilt 1915, † 2. nov. 1945. Søn:

Greve Gunnar PREBEN, f. 26. sept. 1903 paa Aagesholm, † 31. aug. 1992, inspektør i Nova Scotia, Canada, (Hfv.F.T.), g. 1° 29. maj 1930 m. KAREN Mathilde Pedersen, f. 15. sept. 1904, skilt; 2° 12. nov. 19.. i Kbh. m. KAREN Ingeborg Preetzmann, f. 28. juli 1898 på Pandum. [K.]. Børn:

af 1. ægteskab:

a) Komtesse BENTE, f. 30. aug. 1932 i Århus, g. 4. dec. 1954 i Granslev K. m. direktør, forstkandidat SOPHUS Honnens de Lichtenberg, f. 20. sept. 1909 på Birkumgaard, skilt. [Søborg.].

b) Greve HANS FREDERIK, f. 6. jan. 1936 i Vordingborg, † 30. nov. 1999, forstander, premierløjtnant af res., g. 30. maj 1962 i Thure K. m. fysioterapeut KIRSTEN^o Larsen (F.: Købmand Frode L. og Helga Jönsson), f. 2. april 1937 i Laurbjerg. [Holbæk.]. Sønner:

(1 Greve SØREN, f. 31. maj 1964 i Svendborg, flyveleder, g. 3. dec. 1994 i Greve m. flyveleder BIRGITTE Thue Hansen (F.: Skoleinspektør Johs H. og Gudrun Christine Lund), f. 24. juni 1965 i Ringe. [Greve.]. Sønner:

(a Greve FREDERIK, f. 10. jan. 1995 (Køge).

(b Greve CHRISTIAN, f. 19. juni 1997 (Køge).

(2 Greve JENS, f. 29. aug. 1970, cand. pharm. [K.].

3. Greve CARL JOHAN, f. 1. febr. 1844, † 19. okt. 1924, g. 18. april 1880 m. INGER Marie Hansen, f. 15. jan. 1850, † 24. april 1900. Søn:

Greve ALEXANDER Vilhelm, f. 16. jan. 1886, † 27. okt. 1976, driftsleder, g. 31. aug. 1927 m. Jensine Carl- sen, f. 31. aug. 1885, † 8. okt. 1975. Søn:

Greve ALEXANDER, f. 26. dec. 1930 i Auckland, Cal., bager, g. 17. nov. 1971 i Reno, Nevada, m. JEAN Antone McGregor.

III LINIE

HELGE Benedikt greve Ahlefeldt-Laurvig, f. 6. april 1921 i Rungsted (søn af greve CARL, f. 10. juni 1887, † 13. juli 1982 og AGNETE Vedel, f. 8. jan. 1896, g. 3. juni 1916, skilt, † 11. juni 1983), forpagter, g. 25. okt. 1949 i Svanninge m. KAREN MARGRETHE Knudsen (F.: Købmand K.), f. 18. april 1929 i Thisted. [Canada.]. Sønner:

a. Greve CLAUD, f. 17. jan. 1952, superintendent, ingeniør, g. 18. marts 1972 i Edmonton m. BRENDA Fay Brunes (F.: A. Meir B. og Margrethe Olga Astin), f. 14. febr. 1955. [Edmonton.]. Børn:

1) Greve KEITH, f. 2. aug. 1972, g. ... m. Heidi ... Søn:

Greve Tyler Andrew, f. 30. juni 2002.

2) Komtesse DENISE, f. 12. juni 1975.

3) Greve RYAN, f. 26. maj 1979.

b. Greve HENRIK, f. 6. juni 1954, ingeniør, g. 20. okt. 1973 m. VIOLET Der, (F.: Restauratør D.), f. 9. febr. 1955. [Edmonton.]. Børn:

1) Greve RICHARD, f. 5. maj 1972.

2) Komtesse COLLEEN, f. 1. aug. 1975, g. 15. juni 2002 m. Corry Deguire.

SØSKENDE

1. Komtesse ELISE MARIE, f. 5. april 1917 på Frbg., sygeplejerske, g. 1° 25. maj 1944 i Kbh. (Jac.) m. civilingeniør VAGN Engelhardt, f. 23. april 1916, skilt; 2° 7. april 1956 m. civilingeniør TORKIL Schmith, f. 6. nov. 1913 på Frbg. [K.].

2. Komtesse MARGRETHE, f. 16. sept. 1918 i Rungsted, konventualinde i Roskilde adelige Jomfrukloster. [Roskilde.].

3. Greve HANS DITLEV Theodor Benedikt, f. 31. aug. 1919, kornet ved artilleriet, † 21. febr. 1945, g. 18. april 1942 i Posen m. Annelise Hildegard Edeltraut Uhlig, f. 11. nov. 1922 i Plauen. [Malmö.].

4. Komtesse Aagot AGNETE Christine Charlotte, f. 19. sept. 1922 i Rungsted, g. 1. april 1950 i Rosenheim m. dr. jur. JOSIP Temali, f. 4. okt. 1915 i Jugoslavien, † 21. nov. 1998. [U.S.A.].

5. Komtesse MARIANNE, f. 24. marts 1926 i Rungsted, g. 12. april 1946 m. adm. direktør i C. A. Reitzels Forlag A/S HILMAR Uggerholt Lauritzen, f. 2. aug. 1924 i Middelfart, skilt 1968. [Lyngby.].

af faderens 2. ægteskab m. Margarethe Poula Theda Gehring, f. 19. febr. 1909, g. 21. april 1934, † 4. juli 1989: 6. Komtesse GISELA Theda, f. 4. okt. 1936 i Gentofte, † 14. dec. 2000, g. 1° 18. okt. 1955 i Kbh. (C.) m. ADAM Wilhelm Josef lensgreve Knuth, f. 10. juli 1933, skilt 1965; 2° 21. dec. 1965 paa Frbg. (St. Markus) m.

overlæge, dr. med. JØRGEN Jacobsen, f. 16. marts 1929 i Kbh. [Hirtshals.].

7. Greve CARL Poul Benedikt^o, f. 7. april 1939 i Gentofte, landmand, assurandør, g. 15. aug. 1980 i Thytisting m. sekretær ROSA Miriam Andrade Medina (F.: Driftsleder Arnulfo A. og Juana M.), f. 10. sept. 1959 i Honduras. [Thyholm.]. Børn:

a. Komtesse Theda Edel, f. 11. juni 1981 i Horsens. [Roskilde.].

b. Greve Carl Poul, f. 20. jan. 1984 i Silkeborg. [Thyholm.].

c. Greve Hans Ditlev Benedikt, f. 14. marts 1987 i Bedsted (Thy). [Thyholm.].

PARFADERS FARFADER

Greve Carl CHRISTIAN, f. 7. dec. 1770, † 27. maj 1851, kammerherre, oberst. Søn:

Greve CARL Christian, f. 29. maj 1822, † 30. nov. 1888. Søn:

Greve CHRISTIAN f. 5. maj 1856, † 14. okt. 1938, forpagter, g. 27. okt. 1882 m. Hulda HENRIETTE Bech, f. 6. maj 1859, † 12. nov. 1926. Børn:

a. Greve HAKON William, f. 18. nov. 1885, † 9. febr. 1968, forpagter, g. 18. dec. 1906 i Kbh. m. LYRKE Marie Charlotte komtesse Ahlefeldt-Laurvigsen, f. 21. juli 1880, † 30. marts 1978. Børn:

1) Greve NIELS HOLGER, f. 11. maj 1908, † 14. nov. 1964, vognmand, g. 12. febr. 1937 i Fodslette m. ESTHER Johanne Hansen (F.: Landmand Peter Christian H. og Anna Johansen), f. 11. sept. 1918 i Tryggelev sg., skilt. Børn:

a) Komtesse BIRGITH Helene, f. 29. juli 1937 i Havbølle, g. 1^o 16. april 1958 i Assens (b.v.) m. FLEMMING Nielsen, f. 9. april 1934, † 4. aug. 1963; 2^o .. maj 1967 m. gårdejer JØRGEN Elmegaard, skilt; 3^o m. JAMES Bay, f. 20. nov. 1941. [Ryslinge].

b) Komtesse INGE Merete, f. 22. aug. 1939 sst., g. 6. april 1958 i Humble K. m. elektromekaniker TOMMY Brian Wagner Skyum, f. 16. juni 1935, skilt. [K.].

c) Komtesse HENNI Elisabeth, f. 2. nov. 1940 sst., g. 22. april 1961 i Rudkøbing m. smed CARSTEN Normann Hansen, f. 28. juni 1937, skilt. [Hjallese.].

d) Komtesse Gurli Henriette, f. 8. aug. 1943 sst., g. 1^o 8. juni 1962 i Simmerbølle m. TORBEN Weidemann, f. 17. juli 1938, skilt; 2^o 2. maj 1981 m. lærer VAGN Christensen, f. 27. juni 1935. [Humble.].

e) Greve LEIF William, f. 23. aug. 1944 sst., g. 1^o 11. maj 1968 m. SOLVEJ Petersen, f. 12. nov. 1951, skilt; 2^o 22. juni 1996 m. TOVÆ Quist Pedersen (F.: Foglærer Henry P. og Anne Marie), f. 21. maj 1940. [Holstebro.]. Børn:

af 1. ægteskab:

(1) Komtesse LILLIAN, f. 5. sept. 1968.

(2) Greve CLAUDIUS, f. 10. juni 1970, g. 27. juli 1991 m. Dina Søndergaard (F.: Johannes S. og Birgit), f. 17. jan. 1969 i Kbh. [Svendborg.]. Sønner:

(a) Greve DANIEL Christian, 31. jan. 1992 i Svendborg.

(b) Greve ANDREAS Alexander, f. 5. nov. 1993 sst.

(c) Greve BENJAMIN Benedict, f. 30. marts 1999 sst.

(3) Greve JOHNNI Peter, f. 21. okt. 1974, g. 11. april 1998 i Rudkøbing K. m. Kirsten Olsen (F.: Bruno Egon O. og Stella). [Ærø.].

2) Komtesse HENRIETTE Elise Margrethe, f. 5. okt. 1912 på Skovgaard, Gislelev, † 11. juli 2002, g. 16. juli 1943 i Humble K. m. apoteker VICTOR Rude, f. 5. juni 1910 i Kbh., †

3) Komtesse INGRID Elisabeth, f. 21. febr. 1922 på Blegholm, Tullebølle, g. 2. april 1953 i Humble m. landmand EJNER Arthur Jensen, f. 12. febr. 1918. [Taarup Mark, Gelsted.].

b. Greve Frederik (FRITS), f. 30. okt. 1887, † 29. aug. 1968, repræsentant, g. 6. marts 1923 m. GUDRUN Dorthea Wilhjelm, f. 8. sept. 1896, † 4. febr. 1981. Søn:

Greve CHRISTIAN Preben Lauritz, f. 31. jan. 1924 på Tryggelevgaard, godsejer, g. 29. nov. 1952 i Ørslev m. TOVÆ Bille Hansen til Iselingen (F.: Godsejer Ove Bille H. og Elly Lind), f. 29. dec. 1928. [Vordingborg.].

ANKER *



Under 14. jan. 1778 blev der forundt brødrene Bernhard (BERNT), Peder og Jess Ancher samt brødrene Peter og Carsten Ancher et »naturalisationspatent«, hvorved de indlemmedes i den danske adel, således at slægtsnavnet fremtidig skulle skrives »Anker«. - Ved et naturalisationspatent af 28. maj 1790 blev grosserer Nils Ancher og hans brodersønner Jan og Nils Ancher optaget i den danske adel med samme navneforandring. - Våben i farver og udførlig slægttavle, se årg. 1889 og 1952.

DEN ÆLDRE LINIE AF 1778.

Uddød 15. april 1962.

DEN YNGRE LINIE AF 1778

ERIK Anker, f. 9. maj 1945 i Oslo (søn af øjenlæge MORTEN Ulrik, f. 20. nov. 1904, † 12. marts 1958), overlæge, g. 6. marts 1969 m. fysioterapeut SISSEL Øverby (F.: Direktør Sverre Ø. og Else Ø.), f. 10. maj 1946. [Kongsvinger.]. Børn:

- a. TRINE, f. 19. dec. 1969.
- b. MORTEN, f. 4. maj 1972.
- c. JØRGEN, f. 9. april 1980.

SØSKENDE

1. ANNIKEN, f. 22. april 1941 i Oslo, g. 6. dec. 1973 m. læge Jo Telje, f. 24. sept. 1940.
2. PETER, f. 15. sept. 1952 i Oslo, skibsmægler, g. 16. sept. 1977 m. HEGGE Bull (F.: Skibsmægler Christian Randulf B. og Ingrid B.), f. 7. dec. 1955. [Oslo.]. Børn:
 - a) CARSTEN, f. 3. sept. 1978.
 - b) ERIK, f. 3. dec. 1979.
 - c) ELISABETH, f. 19. nov. 1985.

MODER

RANDI Johanne, født Rasmussen (F.: Skibskaptajn Johan Reinhard R. og Julie Margrethe Olsen), f. 1. jan. 1914 i Brækkestø, g. 9. april 1938, enke 12. marts 1958. [Oslo.].

FARFADER

Christian AUGUST, f. 8. okt. 1869 i Kra, † 19. nov. 1959, *civilingeniør*, g. 27. juli 1895 m. Louise MARIE Lykke, f. 16. april 1873, † 10. marts 1945. Søn:

BERNT, f. 14. marts 1898, † 8. sept. 1956, *civilingeniør*, g. 9. okt. 1925 i Oslo m. Lily ELISABETH Adeler (F.: Højesteretsadvokat Arnold Carl Andreas A. og Johanne Erika Mathiesen), f. 3. aug. 1900 i Kria. [Oslo.]. Datter:

KARIN Elisabeth, f. 8. sept. 1929 i V. Aker, g. m. FRANCESCO Sanava. [Italien.].

FARFADERS BRODER

MORTEN Ulrik Frederik Arveschoug, f. 10. marts 1879 i Risør, † 30. dec. 1964, *overlods, mønstringschef*, g. 1^o 5. juli 1902 m. DOROTHEA Ulrikke Nilssen, f. 5. nov. 1877, † 24. febr. 1943; 2^o 13. okt. 1947 m. *telegraffuldmægtig* BETZY Øgrej, f. 25. juni 1896, † 16. april 1986. Sønner:

af 1. ægteskab:

a. MORTEN Ulrik, f. 23. juli 1903, † 3. april 1988, *disponent*, g. 6. juli 1929 m. ANNA Valborg Wahlgren, f. 2. nov. 1902, † 26. nov. 1976. Børn:

1) MORTEN Ulrik, f. 6. dec. 1932 i Trondheim, dr. ing., professor ved Norges Tekniske Højskole, g. 27. dec. 1958 m. pianistinde LISBETH Skogen (F.: Toldinspektør Ole S. og Borghild Nygaard), f. 10. marts 1934. [Trondheim.].

2) ELIN, f. 22. juni 1935 sst., audiopædagog, g. 1^o 1. aug. 1959 m. *civilingeniør* RICHARD Solem, skilt; 2^o 14. juli 1989 m. *civilingeniør* MAGNAR Røkkum, f. 4. juni 1933. [Trondheim.].

b. HANS Nicolai, f. 30. juli 1905, † 1. aug. 2002, *underdirektør, cand. jur.*, g. 27. april 1934 m. ELIN Sandberg, f. 11. febr. 1907, † 6. aug. 1986. Børn:

1) JAN ERIK, f. 4. aug. 1937 i Bærum, bilforvalter, g. 1968 m. KIRSTEN Margrethe Farnes., f. 15. maj 1943 i Holmestrand. [Høvik.]. Børn:

a) MARGRETHE, f. 19. april 1970.

b) CHRISTIAN Erik, f. 21. aug. 1971, g. 5. juni 1999 m. Kathrine Diskerud Engstad, f. 13. maj 1974. Søn:

NICOLAI, f. 17. maj 2002.

2) CARSTEN Nicolay, f. 24. jan. 1940, *underdirektør, cand. jur.*, g. 1963 m. TOVE Eriksen, f. 12. dec. 1940. [Bærum.]. Børn:

a) ERIK Morten, f. 8. juli 1964, *butikschef*, g. 1. aug. 1987 m. TORUNN Nybø, f. 2. maj 1964.

Sønner:

(1) MORTEN, f. 22. jan. 1988.

(2) ANDREAS, f. 9. marts 1990.

(3) CHRISTIAN, f. 23. juni 1993.

b) ANETTE, f. 29. maj 1966, *revisor*, g. 24. aug. 1991 m. Ole Finn Kavli, f. 25. febr. 1963.

3) Elin HEDVIG, f. 10. okt. 1944, *konsulent*, g. 1^o m. KARL Ringstrøm, skilt; 2^o 5. juni 1993 m. ARE Rokkan, skilt. [Oslo.].

c. HAAKON, f. 16. april 1907 i Vadso, † 6. juli 1984, *toldinspektør*, g. 9. sept. 1939 m. RUTH Hjelmmer, f. 25. juli 1913 i Brevik, † 6. jan. 2002. Børn:

1) BERNT, f. 21. juni 1940 i Risør, *ingeniør*. [Florida, U.S.A.]

2) ELLEN Margrethe, f. 16. maj 1942 sst., *gymnasielektor, cand. philol.*, g. 11. juli 1964 i Ørsta m. *civilingeniør* ASKJELL Eide (F.: Sognepræst Nils T. E. og Karen G. Taklo), f. 8. aug. 1939. [Asker.].

3) ASTRID Dorothea, f. 7. sept. 1946 sst.

- d. TRYGVE, f. 16. april 1907 i Vadsø, † 1. aug. 1987, toldinspektør, g. 1. maj 1946 i Trondheim m. ANNE Christine Karlsen (F.: Havnefoged Magdal K. og Maggie Kristensen), f. 14. marts 1917. [Risør.]. Søn: PETER, f. 3. sept. 1947 i Risør, skibskaptajn, g. 1° 1968 m. Else Marie Lien, f. 14. juni 1943, skilt; 2° 16. febr. 1996 m. Eva Anfinssen, f. 24. marts 1947. Børn:
- ELISABETH, f. 10. juni 1969, g. 6. maj 1995 m. selvstændig erhvervsdrivende FINN Haugaasdal (F.: Olav H. og Solveig K. Skaaland).
 - MARGARET, f. 29. maj 1971, g. 3. sept. 1994 med STEFAN Johansson (F.: Ulf J. og Barbro Eriksson).
 - PREBEN, f. 12. febr. 1975.

FADERS FARFADERS FARBRØDRE

1. CHRISTIAN, f. 9. juli 1811, † 5. dec. 1885, fattigforstander og kirkeværge. Sønner:
- Johan Caspar HERMAN Wedel, f. 9. dec. 1845, † 13. maj 1895, landskabsmaler, g. 25. okt. 1881 m. CAROLINA Marie Edeuina komtesse Wedel Jarlsberg, f. 12. juni 1852, † 24. febr. 1927. Søn: CHRISTIAN Peder Bernhard, f. 4. okt. 1887 i Sandvika, † 2. sept. 1970, gårdbruger, g. 1° 15. marts 1916 m. IDA Dons, f. 4. juni 1887, † 19. maj 1977, skilt 1950; 2° 22. dec. 1951 m. Antonie (TONNY) Caroline Hannevold, f. 20. maj 1887, † 15. jan. 1958. Børn:
 - CARSTEN Halvdan, f. 17. febr. 1920 i Botne, cand. mag., g. 22. sept. 1951 (Tromøy K.) m. bibliotekar RIGMOR Møller Lien (F.: Fabriksejer Christen M. L. og Anna Katrine Olsen), f. 8. marts 1923 på Tromøy ved Arendal. [Våler i Solør.].
 - BETZY Hermine, f. 12. febr. 1928 i Oslo, sygeplejerske*. [Oslo.].
 - Niels CHRISTIAN, f. 26. dec. 1848, † 30. juni 1921, provst, g. 20. juni 1877 m. Gabrielle GUSTAVA Knudsen, f. 17. sept. 1852, † 5. aug. 1930. Søn: ALF, f. 2. marts 1892 i Ulfsten, † 4. dec. 1966, generalkonsul, g. 20. febr. 1932 m. ELSA Lund Iversen, f. 17. okt. 1905, † 1990. Børn:
 - ALF Bernt, f. 6. febr. 1933 i Valparaiso, generalkonsul, g. m. WALLY Ulbrich. [Vina del Mar, Chile.]. Sønner:
 - ALF, f. 26. febr. 1970.
 - CHRISTIAN, f. 22. maj 1971.
 - ERWIN, f. 6. sept. 1972.
 - Aagot CARMEN, f. 29. juni 1934 i Valparaiso, g. 2. febr. 1957 i Vina del Mar m. textile teknolog BRIAN Neary, f. 17. nov. 1930 i Bolton, Lancashire. [Vina del Mar, Chile.].
2. JOHN Collett, f. 9. juli 1816, † 18. juni 1866, kaptajn. Sønner:
- HERMAN Morten Fredrik, f. 1. april 1840, † 24. maj 1921, intendanturmajør, g. 16. sept. 1873 m. ALICE Cecilia Kobb, f. 22. dec. 1852, † 21. marts 1918. Søn: THOR Pontus Herman, f. 8. juli 1877, † 3. nov. 1939, majør, g. 12. okt. 1920 m. HELGA Dahl, f. 24. sept. 1896, † Sønner:
 - THOR Pontus Herman, f. 23. juli 1922, Bachelor of Commerce (Durham), civiløkonom i Norsk Hydro, g. 12. maj 1951 i Kbh. (Sim.) m. korrespondent ELSA Nilsson (F.: Skindhändler Gustav N. og Martine Larsen), f. 11. aug. 1920. [Oslo.]. Børn:
 - ELIN PEDER, f. 21. dec. 1952 i Oslo. (Ris.), cand. real, g. 23. juni 1985 m. hørepedagog HANNE Pedersen (F.: Diakon Olav P. og Asta P.), f. 13. nov. 1952. [Asker.]. Døtre:
 - MARI KRISTINE, f. 22. jan. 1987.
 - HILDE BEATHE, f. 28. maj 1989.
 - MORTEN Gustav, f. 1. nov. 1955 i Oslo. (Røa), psykolog, g. ... m. lektor ANNE KRISTIN Skjørholt (F.: Malermester Wedel S. og Liv S.), f. 6. febr. 1954. [Melsomvik.]. Søn: PETER Carsten, f. 14. juli 1985.
 - JOHN Erik, f. 17. sept. 1924, civilingeniør (Zürich), g. 20. jan. 1962 m. ELIN Steenberg (F.: Sygehusdirektør Thomas S. og Elin Kruse), f. 14. juli 1935. [Oslo.]. Børn:
 - ELIN Alice, f. 1. okt. 1962, g. 1° 18. sept. 1990 i Oslo m. TORE Halle, f. 3. aug. 1952, † 15. nov. 1991; 2° 22. marts 1997 m. civiløkonom HENRIK Fleischer (F.: Direktør H. F. og Rikke Tønnesen).
 - HERMAN, f. 2. okt. 1964, g. 18. juli 1997 i Thunder Bay (Ontario, Canada) m. DINA Patricia Elaine Paul, f. 17. marts 1965 i Marathon.
 - CHARLOTTE Elizabeth, f. 12. maj 1971, g. 20. juni 1992 i Oslo m. direktør TOM Jahr (F.: Direktør Knut Jahr og Eva Bergh), f. 26. april 1960.
 - CONRAD, f. 8. juli 1849, † 7. febr. 1910, grosserer, g. 21. maj 1875 m. HELENE Parr, f. 12. sept. 1855, † 14. maj 1906. Børn:
 - FERDINAND Osvald Conrad, f. 12. dec. 1876, † 23. april 1954, grosserer, g. 22. april 1914 m. AGNES Tørp, f. 16. april 1888, † 22. juli 1972. Sønner:
 - ERIK Carl Ferdinand, f. 8. marts 1915, † 6. april 1977, direktør, g. 5. juni 1944 m. TURI Tatjana Koenig, f. 2. juni 1920, † 11. maj 1986. Døtre:
 - TATJANA, f. 16. juni 1945 i Oslo (Nordstrand).

- (2 ÅSE, f. 4. marts 1947 i Oslo (Ormøya), g. 5. sept. 1980 m. MORTEN Christiansen, f. 19. april 1948.
- b) CHRISTIAN Peder, f. 19. aug. 1917 på Malmøya, † 13. dec. 1988, direktør, g. 12. juni 1944 i Oslo (Uranienborg) m. SISSEL Lily Lütken (F.: Formand i Riksrevisionen Hans L. og Lily Vogt-Petersen), f. 30. juli 1921 i Kria. [Oslo.]. Børn:
- (1 PEDER Christian, f. 29. april 1946 på Malmøya (Ormøya).
- (2 KRISTIN Cecilie, f. 25. febr. 1956 i Oslo. (Ris.), g. 1° 30. maj 1981 i Oslo (Holmenkollen) m. N. Hvinden, skilt; 2° 19. dec. 1992 i Oslo (Gamle Aker) m. adm. direktør Ole BJØRN Wiik (F.: Direktør Jan Oscar W. og Eva Dagry Halbo), f. 24. febr. 1955 i Oslo, † 20. sept. 1994.
- c) JOHN Collett, f. 28. juli 1919 på Malmøya, kunstmaler, g. 12. dec. 1958 i Rom m. malerinde Lita SYNNØVE Flood (F.: Apoteker Simon F. og Synnøve Helmers), f. 22. febr. 1937 i Trondheim, skilt. [Oslo.]. Børn:
- (1 IVER Johan, f. 12. sept. 1960 i Oslo.
- (2 ELINOR Wenche Simone, f. 24. febr. 1964 i Oslo.
- 2) BERNT, f. 26. sept. 1879, † 31. jan. 1953, direktør, g. 14. aug. 1917 i Kria. m. Karen Emilie ELLIE Richter Frick, f. 13. dec. 1898 i Kria, † Børn:
- a) BERNT, f. 4. april 1919 i Kria., disponent, g. 28. marts 1949 m. Grace Elisabeth Ditlev-Simonsen, f. 12. april 1921, † 21. dec. 1971. [Oslo.]. Børn:
- (1 BERNT Morten, f. 4. jan. 1950, g. 1° m. EVA Elsa Norheim, f. 28. dec. 1950, skilt; 2° 10. sept. 1983 m. ELSE Blomhoff, f. 14. dec. 1953. Børn:
- af 1. ægteskab:
- (a BERNT, f. 28. marts 1972.
- (b THOMAS Christian, f. 9. april 1975.
- af 2. ægteskab:
- (c ALEXANDRA, f. 19. juli 1986.
- (2 ELISABETH, f. 15. aug. 1951.
- b) EVA, f. 24. maj 1924 i Oslo, g. 1° 29. sept. 1942 sst (Frogner) m. disponent ROBERT August Horneman Urbye, f. 10. sept. 1908 i Kria., skilt 1951; 2° 10. okt. 1954 m. civilingeniør KNUD Fredriksen, skilt. [Oslo.].
- c) JESS Herman, f. 18. aug. 1928 i Oslo, g. 3. maj 1949 i Ullem K. m. GRETHE Holm (F.: Gros-serer Eding H. og Edel Camilla Steen), f. 21. marts 1930. [Spanien.]. Børn:
- (1 JESS Hermann, f. 29. sept. 1950, salgsdirektør. [Oslo.].
- (2 CECILIE, f. 30. dec. 1958, reklametegner, konsulent, g. 14. aug. 1999 m. personalekonsulent ANDERS Bøhm, f. 2. nov. 1960. [Lier.].
- 3) Eugen CARSTEN, f. 15. febr. 1882, † 31. jan. 1961, ingeniør, direktør, g. 27. april 1912 m. RAGNHILD Eger, f. 13. juli 1886, † 17. febr. 1962. Børn:
- a) CARSTEN Conrad, f. 21. april 1913 i Kria., skibsmægler, g. 1° 10. april 1943 i Høvik, Bærum, m. Nini ANITA Iversen, f. 8. aug. 1914, † 6. jan. 1973; 2° 14. maj 1977 m. CELINE Tandberg, født Collett, f. 15. jan. 1916. [Oslo.]. Sønner:
- af 1. ægteskab:
- (1 MORTEN, f. 27. dec. 1946 i Oslo, † 19. dec. 1983, g. 12. aug. 1972 m. EVA Lunde, f. 1. okt. 1950. Døtre:
- (a ELISABETH, f. 29. nov. 1972.
- (b ANITA, f. 28. maj 1975.
- (2 PETER, f. 15. maj 1950 i Oslo, civiløkonom, g. 27. april 1984 m. sygeplejerske IDA Røstad (F.: Kontorchef Kaare R. og Arna R.), f. 2. juli 1953. [Oslo.]. Børn:
- (a NINNI Røstad, f. 15. dec. 1985.
- (b ERIK, f. 2. jan. 1990.
- (3 JAN Carsten, f. 12. okt. 1951 i Oslo, underdirektør, g. 10. febr. 1979 m. KIRSTEN Saxhaug (F.: Civilingeniør Lorentz S. og Kikki Wahl), f. 14. sept. 1953. [Høvik.]. Børn:
- (a PEDER, f. 6. maj 1985.
- (b KAROLINE, f. 10. aug. 1986.
- (c MARTINE, f. 8. febr. 1988.
- b) HELEN Rigmor, f. 16. febr. 1916 i Kria, g. 30. juni 1937 i Aker (b. v.) m. skibsreder KNUT Simonsen, f. 6. juli 1905 i Slemdal, V. Aker. [Oslo.].
- c) KAREN Anette, f. 19. febr. 1918 i Kria., g. 15. marts 1939 i Oslo m. direktør i Jahreline SVEIN Erlend Winge Simonsen, f. 18. april 1908 i V. Aker. [Oslo.].

LINIEN AF 1790

CHRISTIAN Schweigaard Anker, f. 26. aug. 1908 (søn af major ALF, f. 19. sept. 1865, † 3. maj 1922, og Thea Schweigaard, f. 26. jan. 1873, † 10. aug. 1950), hudlæge, g. m. ASTRU Wercoe, f. 16. febr. 1924 i Kristianssand. [Oslo.]. Søn:

ERIK, f. 6. febr. 1948 i Kristianssand, civilingeniør, g. 19. jan. 1979 m. KIRSTEN Nielsen, f. 2. aug. 1952. Søn:

THOMAS, f. 18. juni 1979.

FADERS BRØDRE

1. PETER Martin, f. 17. marts 1872, † 24. febr. 1903, læge, g. 12. okt. 1898 m. MARIE Reimers, f. 15. okt. 1871, † 6. april 1958. Børn:

a. AGNES, f. 14. juli 1899 i Oslo.

b. HERMAN, f. 16. april 1901 på Gjøvik, læge, g. 1° 18. sept. 1926 i Bergen m. CHARLOTTE Amalie Meyer, f. 17. okt. 1897, skilt, † ...; 2° 1. juli 1944 på Hamar m. Lrv Mejlænder (F.: Ingeniør Georg M. og Alvilde M.), f. 3. jan. 1918 i Stavanger. [Skien.]. Børn:

af 1. ægteskab:

1) PETER Martin, f. 22. aug. 1927 i Bergen, direktør for Bergen kunstindustrimuseum, g. 1° m. Liv Löberg, f. 30. jan. 1932 † 24. april 1986, skilt; 2° 27. okt. 1973 i Bergen m. INGER Kjær, født Løvenskiold, f. 8. april 1933. [Bergen.]. Børn:

af 1. ægteskab:

a) HERMAN, f. 10. juli 1953 i Oslo.

b) NINI, f. 19. jan. 1955 sst.

c) LEIF, f. 14. april 1956 sst., g. m. TONE Ljosland, f. 3. okt. 1957. Børn:

(1 RAGNHILD, f. 18. febr. 1982.

(2 ØYVIND, f. 3. maj 1984.

d) MARIE, f. 10. juni 1958 sst., g. m. arkitekt HARALD Höiem, f. 23. jan. 1940.

e) NIELS, f. 7. aug. 1961 sst.

2) CHARLOTTE Andrea, f. 31. juli 1931 i Åsane ved Bergen, g. m. højesteretsadvokat JOHAN Fr. Villars-Dahl, f. 1927.

af 2. ægteskab:

3) INGER Cecilie, f. 21. juni 1945 i Skien, g. m. cand. jur. TERJE Sövik, f. 22. febr. 1947.

4) CARSTEN, f. 12. sept. 1946 i Skien, læge, g. 1° m. ÅSTE Björg Nyhus, skilt; 2° m. GUN Dreijer, f. 19. aug. 1943 i Mariehamn, Åland. [Bergen.]. Døtre:

af 1. ægteskab:

a) KRISTIN CECILIE, f. 1971.

af 2. ægteskab:

b) MIX MARIE, f. 5. april 1974.

c. PETER Martin, f. 21. marts 1903 i Kria., † 7. jan. 1977, ambassadør, cand. jur., g. 1° 22. jan. 1931 i Ullem K. m. HARRIET Celine komtesse Wedel Jarlsberg, f. 7. nov. 1908, skilt 1960; 2° 12. april 1969 i Rom m. samme. Sønner:

1) HERMAN, f. 19. juni 1932 i Oslo, overlæge, g. 1° 6. april 1956 i Ullem K. m. MARIT Karlsen, f. 26. dec. 1932, skilt 1976; 2° 6. okt. 1978 m. socionom EVA Bliss Holtermann, født Berns. Børn:

af 1. ægteskab:

a) PETER, f. 25. juni 1957 i Oslo.

b) CHRISTIAN, f. 6. juni 1959 sst.

c) MARGRETHE, f. 20. nov. 1964 sst.

2) ERIK, f. 10. sept. 1936 i Geneve, arkitekt, g. 19. juni 1959 i Ullem K. m. BODIL Borchsenius, f. 19. jan. 1937 i Oslo. Børn:

a) ESPEN, f. 23. juni 1962 i Oslo.

b) JOHAN Peder, f. 27. maj 1966 sst.

c) HEDEVIG, f. 17. nov. 1969 sst.

2. NILS Botvid, f. 18. dec. 1878, † 23. dec. 1943, overingeniør, g. 28. juli 1902 m. brukskunstner GUDRUN Nilssen, f. 13. dec. 1875, † 5. febr. 1958. Børn:

a. ØYVIND, f. 13. juli 1904, † 29. dec. 1989, førstebibliotekar ved universitetsbiblioteket, cand. philol., g. 2. marts 1933 m. EVA Høst, f. 2. okt. 1908, † 14. okt. 1969. Børn:

1) SIGRID, f. 19. jan. 1934 på Smestad, g. 1° 13. juli 1953 i Haslum m. direktør, civilingeniør JOHANNES Kristian Olav Vang-Lauridsen, f. 19. febr. 1920 i Kbh., skilt 1958, † 13. okt. 1989; 2° 5. juni 1964 i Oslo m. kontorchef JOHN Mackinnon-Little, f. 31. marts 1940 i England, skilt. [Oslo.].

2) ERIK Botvid, f. 21. maj 1939 på Røa ved Oslo, skibsmægler, g. 1° 24. sept. 1966 m. Anne Grette Wichstrøm, f. 9. sept. 1941, skilt 1978; 2° 7. nov. 1980 m. adjunkt Lrv Simonsen (F.: Højesteretsadvokat Peter Simonsen og E. Nørregaard), f. 20. dec. 1943 i New York. [Oslo.]. Børn:

af 1. ægteskab:

a) KRISTOFER, f. 14. sept. 1968 i Bærum.

b) MATILDE, f. 10. nov. 1971 i Oslo.

af 2. ægteskab:

c) EVA, f. 28. april 1982 i Oslo.

3) EVA PERNILLE, f. 9. maj 1947 i Ullern [Røa K.], g. 24. jan. 1970 i Oslo m. kunsthistoriker HØGER Koefoed, f. 10. sept. 1945 i London, skilt 1978.

b. ÅGOT, f. 22. dec. 1907 i Kria., g. 8. aug. 1937 på Vang, Hedemark, m. cand. agro. ALF Mæhlumshagen, f. 3. febr. 1909 i Ringsaker. [Hurdalen.].

c. SYNNOVE, f. 8. dec. 1908 i Kria., † 2. april 2000, *brukskunstner*, g. 1° 10. marts 1943 i Oslo m. maleren LEON Aurdal, f. 23. jan. 1890, † 25. jan. 1949; 2° 19. marts 1959 i Oslo m. maleren LUDVIG Eikås, f. 20. dec. 1920 i Jølster.

d. IDA Bojsen, f. 18. marts 1915 på Slemdal, g. 8. juni 1935 i Hemnes m. *kunstsmed, håndværkslærer* BJARNE Skurdal, f. 11. maj 1909, † 15. juni 1968. [Sør Fron, Gudbrandsdalen.].

FARFADERS BRODØR

CHRISTIAN August til Refne, f. 9. aug. 1840, † 30. sept. 1912, *grosserer, værksejer*, g. 2° 28. sept. 1868 m. CHRISTINE Charlotte Friis, f. 2. marts 1848, † 4. febr. 1899; 3° m. Hansine Oleane Gundersen, f. 22. sept. 1876, † 8. juli 1958. Børn:

af 2. ægteskab:

a. JOHAN August til Volden, f. 26. juni 1871, † 1. okt. 1940, *ingeniør*, g. 1° 12. marts 1895 m. JULIE Frederikke Jacobsen, f. 1. sept. 1872, † 28. jan. 1962, skilt; Sønner:

af 1. ægteskab:

1) Christian August, f. 29. jan. 1896 i Berg ved Halden, † 27. okt. 1982, *ingeniør, direktør for A/S Risør Træmassefabrikker*, g. 1° m. JULIE Heitman, † 1922, skilt; 2° 1927 m. DAGMAR Juliana Diesen (F.: Redaktør Emil D. og Emmy Benecke), f. 4. sept. 1907; 3° m. INGJERD Thorbjørnsen (F.: Einar T. og J. Christiansen), f. 12. aug. 1919; 4° m. AMBJØRG Johnsen, f. 1918. [Risør.].

2) ERIK, f. 15. okt. 1903 i Halden, *direktør i Titan Co. A/S (N.St.O.3') (N.D.M.) (B.L.5.) (B.K.5.)*, g. 8. aug. 1936 i Stockholm m. EVA Ester Laurell (F.: Direktør Anders L. og Signe Trolle), f. 13. jan. 1909 i Skönvik. [Fredrikstad.].

af 3. ægteskab:

b. Jan AUGUST, f. 9. maj 1901 i Nauheim, † 1. marts 1978, *civilingeniør ved Saugbruksforeningen*, g. 27. juli 1940 i Oslo (V. Akers K.) m. BERIT Berg (F.: Overlærer Mads B. og Petronelle Elise Strengenhagen), f. 20. nov. 1909 i Kria. [Oslo.]. Sønner:

1) JAN CHRISTIAN, f. 20. juni 1941 i Halden, g. 1969 m. MARLIESE Helene Brenner. Børn:

a) JAN Eric, f. 22. maj 1970.

b) NORA f. 23. sept. 1973.

2) CARSTEN, f. 18. juli 1947 i Halden, g. 1974 m. GRETE Mürer. Søn:

NILS, f. 17. juni 1978.

c. THRINE Anette, f. 14. okt. 1902 i Berg, g. 31. marts 1930 i Halden m. *diplomingeniør* ARPAD Kussmann, f. 25. marts 1902, † 1977. [Dresden.].

d. KAREN Elise, f. 28. maj 1907 i Berg, g. 23. juli 1932 i Hvaler K. m. *overingeniør ved Moss cellulosefabrik* ARNE Dessen, f. 5. juli 1907 på Ringsaker. [Moss.].

ARENFELDT



Sjællandsk adelslægt, hvis ældste kendte mand er rigskansleren Niels Henriksen Arenfeldt (nævnt 1490-1533). - Våbenafbildning i farver og udførlig slægttavle, se årg. 1893.

JULIUS Frederik Wilhelm Arenfeldt°, f. 22. aug. 1933 (søn af JULIUS Frederik, f. 10. april 1901, † 4. nov. 1982 og RAGNHILD Wergeland Stang Westrup, f. 13. nov. 1897, g. 26. aug. 1926, † 17. febr. 1981), *entreprenør, premierløjtnant af res.*, g. 9. sept. 1966 m. Steinerpædagog MARIAN Thomsen, f. 9. sept. 1945 i Kindertofte. [Sæbygaard.].

Børn:

a. CHARLOTTE, f. 12. april 1967, *journalist, cand. mag.* [Kerteminde.].

b. HANS CHRISTIAN, f. 15. jan. 1969, *skov- og landskabsingeniør*, g. 20. april 2002 m. Orquidea DEOLINDA Lambo Vilanculos, f. 11. dec. 1976 i Maputo, Mozambique. [Memhaven.]. Datter:

FILIPA Vilanculos, f. 14. sept. 2002 i Frederikshavn.

c. PERNILLE, f. 26. maj 1971, *cand. mag.*, g. 15. juli 1999 m. M. Arch. KEVIN Lewis Mitchell, f. 5. aug. 1967. [De Arabiske Emirater.].

SØSTER

GUDRUN Alethe Charlotte, f. 2. maj 1931, sygeplejerske, g. 2. juli 1962 i Vancouver m. PAUL Tuttle, f. 4. febr. 1926 i Canada, skilt. [Sæby.]

FADERS BRØDRE

1. *Christian Detlev ADOLPH til Røntved*, f. 14. okt. 1892, † 8. juli 1934, g. 9. nov. 1926 m. INGA Aabling-Thomsen, f. 30. juni 1897, † 20. febr. 1974. Datter:

ADDA Othilia, f. 25. sept. 1929, g. 14. okt. 1951 i Euxton m. civilingeniør RICHARD Kossobudzki Cosby, f. 4. aug. 1925 i Warszawa, skilt. [New York].

2. OSCAR *Wergeland til Ottestrup*, f. 27. juni 1895, † 16. juni 1933, g. 23. maj 1925 m. NELLY Sophie Skølstруп, f. 25. sept. 1903, † 7. nov. 1990. Børn:

a. OSCAR *Wergeland*, f. 16. marts 1927, † 16. okt. 1980, g. 23. marts 1959 m. SOLVEIG Feragen, f. 10. dec. 1925 i Arendal. [Rungsted Kyst]. Datter:

MARIE LOUISE, f. 20. marts 1960, cand. merc., g. 6. aug. 1988 i Ferslev K. m. direktør Jens Erik Andersen, f. 7. okt. 1957. [Virum].

b. EBBA Ingertha, f. 28. marts 1931, sygeplejerske, g. 17. juni 1954 i Ordrup K. med amtskontorchef JØRGEN Kai Lassen, f. 17. dec. 1925. [Gentofte].

ASTRUP*

Generalkrigskommissær Haagen Christian Astrup blev adlet ved patent af 24. aug. 1810.
Uddød i mandslinien.

Præsensliste, se årgang 1946.

AUBERT*



En 1612 af hertug Henrik af Lothringen adlet slægt, der i det 18. årh. kom til Danmark, og af hvilken oberstløjtnant, senere generalmajor François Aubert blev naturaliseret 7. marts 1776.

I LINIE

HENRIK Francis Aubert, f. 22. juni 1947 i Santos (søn af major OTTO Gilbert David, f. 8. jan. 1905 i Kria., † febr. 1978 i Brasilien og Vera CONSTANCE May, f. 28. juni 1917), universitetslærer, g. 1° 29. maj 1971 m. ANNE MARIE Jahren (F.: Major Hans Christian J. og Ingeborg Marcussen), f. 17. febr. 1939 i Oslo, skilt; 2° 11. jan. 1982 i Sao Paulo m. lektor MARIA Beatriz dos Santos (F.: Nelson dos S. og Benedicta Allix). [Sao Paulo.]. Børn:

af 1. ægteskab:

1. ANDRE Benoni, f. 26. maj 1972 i Toulouse.

2. ALEXANDRE, f. 26. maj 1972 sst.

3. CHRISTIANO, f. 15. aug. 1973 sst.

af 2. ægteskab:

4. EDUARDO Henrik, f. 20. jan. 1982 i Sao Paulo.

5. PEDRO Gustavo, f. 15. maj 1984 sst.

BRODER

DAVID Gilbert, f. 8. juli 1949 i Oslo, departementschef, oversætter, g. 8. jan. 1977 m. Maria Inéz de Felippo (F.: Como de Filippo og Aline de Lima), f. 13. april 1946. [Sao Paulo.]. Søn:

CESAR, f. 14. dec. 1979 i Sao Paulo.

FADERS SØSTER

RAGNHILD, f. 26. juni 1911 i Kria., g. 16. maj 1939 i V. Aker m. banksekretær TRYGGVE Dahl, f. 17. maj 1910 i Idd. [Bærum.].

FARFADERS BRODER

CASPER Seip, f. 4. dec. 1880, † 9. nov. 1951, major, g. 14. sept. 1912 m. ELISIF Ringnes, f. 11. dec. 1881, † 12. marts 1967. Søn:

CASPAR, f. 19. dec. 1913 i Kria., † .. okt. 1976, tilknyttet skibshandlerfirmaet Calumet Marine Market, Chicago, g. 16. maj 1943 i Stockholm. m. Ingrid ALICE Olsson (F.: Direktør John Harald O. og Ingrid Fagerberg), f. 6. april 1917 i Helsingborg. [Calumet City, Ill., U.S.A.]. Datter:

MADELAINE Yvonne, f. 13. okt. 1943 i Stockholm., g. 8. juni 1963 m. Raymond Arthur Zander, f. 13. sept. 1942. [Thornton, Ill., U.S.A.].

FADERS FARFADERS BRØDRE

1. JOHAN Ludvig, f. 5. april 1845, † 18. febr. 1903, kaptajn, g. 29. marts 1869 m. THERESE Høydahl, f. 14. jan. 1841, † 5. febr. 1916. Sønner:

a. JOHAN, f. 30. okt. 1874, † 13. marts 1913, skibsfører, g. 25. jan. 1901 m. NICOLINE Helene Hansen, f. 3. nov. 1875, † 9. april 1950. Børn:

1) JOHAN Ludvig, f. 13. okt. 1901, † 6. nov. 1972, disponent, g. 1^o 8. maj 1929 m. LAURA Josefine Spartvedt, f. 1. dec. 1899, † 24. okt. 1949; 2^o m. HERDIS Marie Børretzen, f. 14. dec. 1907 † 16. jan. 1978. Børn:

a) JOHAN HENRIK, f. 20. april 1930 i Haugesund, personalechef, g. 7. juli 1951 i Sauda m. KARIN Pleyym (F.: Toldstedsbestyrer Georg P. og Borghild Lindseth), f. 9. maj 1929 i Bodø. [Haugesund.]. Børn: (1 PAL Terje, f. 13. febr. 1952, socionom, g. 6. juli 1977 m. lærer Tone Eva Pedersen (F.: Thorleif P. og Else Kopevik). Skilt. Datter:

CECILIE, f. 2. dec. 1977 på Karmøy.

(2 ANNE, f. 16. febr. 1959 i Haugesund, g. 9. sept. 1978 m. STEIN Eriksen Haugesen, f. 23. sept. 1956. Skilt. [Haugesund.].

(3 BORGHILD, f. 19. aug. 1963 i Haugesund, sygeplejer. [Haugesund.].

(4 JOHAN Pleyym, f. 19. nov. 1965 i Haugesund, kaptajn, g. 21. marts 2000 i Bodø m. sygeplejer STV JANNE Norum, f. 4. marts 1970 i Bergen (F.: Tandlæge Jens N. og Solbjørg Gottliebsen). [Bodø.]. Sønner:

(a) TOBIAS, f. 25. jan. 1998 i Bodø.

(b) Mads, f. 13. marts 2001 i Bodø.

b) KARIN ELISE, f. 7. aug. 1932 i Haugesund, chefredaktør, g. 30. dec. 1958 m. redaktør UNO Stenholm, f. 31. aug. 1910 i Helsingfors, † juni 1976 i Sverige, skilt. [Glava, Sverige.].

c) OTTO, f. 10. juli 1938 i Haugesund, kemiker, g. 8. juli 1961 i Haugesund m. KAROLA Katharina Arnold, f. 4. juni 1935 i Breitenworbis, Tyskland. [Goslar, Tyskland.]. Børn:

(1 JOHN, f. 18. jan. 1962 i Haugesund, kemiker, g. 19. sept. 1990 i Goslar m. lærer Dagmar Knoke (F.: Heinz K. og Brigitte Werner). [Liebenburg, Tyskland.]. Børn:

(a) TORBEN, f. 4. febr. 1991 i Braunschweig.

(b) WIEBKE, f. 17. aug. 1994 i Braunschweig.

(2 MARIA, f. 27. aug. 1968.

2) ASTRID, f. 2. sept. 1903 i Haugesund, † 6. nov. 1995, g. 25. juni 1935 sst. m. skibsfører TORMOD Matland, f. 12. jan. 1897, † 12. juli 1967.

3) HANS Tobias Mong, f. 5. febr. 1906 i Haugesund, † 12. aug. 1988, dommer ved Oslo byret, g. 9. juni 1939 i Oslo m. GUNBJØRG Gjerdsjø, f. 30. juni 1906 i Haugesund, † 21. juni 1996 i Oslo.

4) THERESE, f. 18. jan. 1910 i Haugesund, sygeplejerske, g. 31. dec. 1949 m. trykdesjef i Follo trykdekasse JENS Hemsén, f. 3. juni 1916. [Dröbak.].

5) FRANS, f. 4. april 1912 i Haugesund, † .. 2002, overingeniør, cand. real., g. 1^o 9. sept. 1944 i Oslo m. BENEDICTE ELISABETH Prytz, f. 27. sept. 1921, † 7. febr. 1957; 2^o 19. okt. 1971 i Rom m. EMMA, født Dyring (F.: Boghandler, cand. jur. Ivar K. D. og Emma Helgesen), f. 11. aug. 1919. [Herøya.]. Datter:

af 1. ægteskab:

HELEN, f. 21. jan. 1947 i Porsgrund, sygeplejerske. [Oslo.].

b. SEVERIN, f. 23. marts 1877, † 21. dec. 1953, handelsfuldmægtig, g. 26. maj 1908 m. ALMA Johanne Kjennerud, f. 21. sept. 1874, † 29. maj 1944. Børn:

1) JÉRÔME Arnold, f. 18. marts 1911., † ..., kontorchef ved Buskerud papirfabrik, g. 20. juni 1945 m. lektor INGEBORG Asheim, f. 24. sept. 1915, † 19. aug. 1983. Børn:

a) INGER, f. 5. juni 1946 i Oslo, g. 17. juni 1968 m. tekniker ROLV Iglebæk, f. ..., skilt.

b) ASTRID, f. 28. maj 1950 i Oslo, lektor, g. 5. aug. 1972 m. lektor BJØRN Anmarkrud, f. 3. dec. 1947. [Kristianssand.].

2) Alma SOPHIE, f. 25. aug. 1912 i Kria., g. 11. juni 1941 i Oslo m. kasserer ARNE Vive, f. 27. juni 1911 i Bærum, † 19. okt. 1985. [Jar.].

3) JOHAN HENRIK, f. 1. juli 1915 i Kria., †, agent, g. 22. sept. 1951 i Oslo m. EVA Hasle, f. 22. maj 1921 (F.: Ekspeditionschef Thorleif H. og Gudrun Bye). [Oslo.]. Søn:

CHRISTIAN Jacques, f. 30. sept. 1952, cand.jur., g. 30. maj 1980 i Oslo m. TOVÈ Søberg. Børn: (1 BENEDICTE, f. 18. okt. 1981.

(2 FRANS Alexander, f. 3. febr. 1883.

c. ALF, f. 26. marts 1885, † 27. febr. 1968, handelsfuldmægtig, g. 1^o 12. april 1919 m. DAGNY Siggernød, f. 4. juni 1885, † 3. dec. 1939; 2^o 23. juni 1949 m. ASTRID Ulnes, f. Fermann, f. 14. april 1887, † 19. aug. 1981. Sønner:

af 1. ægteskab:

1) KNUF, f. 2. febr. 1920 i Kria., † 25. okt. 1986, overlærer ved Frederikstad handelsgymnasium, cand. mag., g. 9. april 1949 i Vormestad m. INGER Oustad, f. 15. juni 1921. [Frederikstad.]. Børn:

a) ELISABETH, f. 14. febr. 1950 i Frederiksstad, g. 1^o 21. maj 1971 i Frederikstad m. fotograf Kjell Svein Stenmarch, f. 2. jan. 1949, skilt; 2^o 27. febr. 1986 m. lærer ØYVINN Kvaleng, f. 9. aug. 1948. [Frederikstad.].

b) JAN HENRIK, f. 23. febr. 1953 sst., veterinær, g. 26. marts 1976 i Oslo m. JORUNN Hveding, f. 14. jan. 1950 (F.: Generaldirektør Vidkun H. og bibliotekar Ellen H.). Børn:

(1 FREDERIK Hveding, f. 6. dec. 1976 i Oslo.

(2 ANDREAS Hveding, f. 18. april 1980 i Sandnessjøen.

2) OTTO, f. 5. juli 1921 i Kria., mag. scient., laboratoriechef ved Schous Bryggeri, g. 2. juli 1949 i Trysil m. chefbibliotekar, cand. mag. HALDIS Lunde, f. 24. juli 1921. Børn:

a) KJELL, f. 5. juli 1952 i Oslo, civilingeniør, teknisk chef, g. 18. sept. 1987 i Oslo m. cand. scient. KRISTIN Grønn (F.: Gunnar G. og Gunvor Amlie), f. 10. april 1960, skilt. [Røyken.]. Børn:

(1 LUDVIG, f. 11. jan. 1985 i Oslo.

(2 ALFHILD, f. 6. april 1989 i Røyken.

(3 VICTOR, f. 31. juli 1991 i Drammen.

b) PÅL^o, f. 21. juni 1955 i Oslo., produktionschef, g. 4. sept. 1976 i Ullem K. m. lærer KARIN Grimsmo (F.: Redaktør Ivar G. og Gudrun Kvalvik), f. 25. okt. 1953. [Asker.]. Børn:

(1 ANDRÉ, f. 18. sept. 1980.

(2 DAVID, f. 9. febr. 1982.

(3 NINA Benedicte, f. 5. dec. 1987.

(4 Jean Sebastian, f. 20. jan. 1996 i Bærum.

c) GRV, f. 5. april 1957 sst., musiker, g. 5. sept. 1980 i Oslo m. musiker Hans Petter Bang, f. 11. dec. 1957. [Oslo.].

d) Liv Siren, f. 31. aug. 1960 sst., lægesekretær, g. 19. jan. 1990 i Mysen m. ingeniør TORE Aarnes, f. 26. aug. 1953. [Trøgstad.].

2. FRANS Henrik, f. 9. sept. 1851, † 7. juli 1928, toldkontrollør, g. 10. jan. 1878 m. HILDA Sofie Larsen, f. 7. aug. 1854, † 19. nov. 1938. Sønner:

a. OTTO Julius, f. 13. febr. 1881, † 16. juli 1923, vicekonsul, g. 30. juli 1903 m. AGNES Elfrida Weng, f. 5. marts 1885, † 22. sept. 1941. Børn:

1) HENRIK Arnold Thaulow Wergeland, f. 10. marts 1908, † 5. febr. 1973, skolebestyrer, g. 1^o 5. aug. 1930 i London m. B. Sc. Winifred Ellen Shaw (F.: Direktør George Eliot S. og Ada Brownin), f. 19. nov. 1907 i Indien, skilt; 2^o 13. sept. 1948 i Oslo m. SOLVEIG Duclos Brønlund (F.: Kaptajn Øyvin B. og Elfride Hermine Duclos), f. 5. juni 1927 i Altona, skilt; 3^o 12. sept. 1953 i Ringerike m. EVA Gabrielsen (F.: Kunsthåndværker Johan M. G. og Sara Larsen), f. 3. nov. 1923 i Bærum. [Oslo.]. Døtre:

af 1. ægteskab:

a) ELLEN Agnes, f. 15. jan. 1931 i Kabelvåg, cand. mag., g. 30. juni 1956 i Oslo m. lektor, mag. art. VICTOR Hellef. [Bærum.].

b) MARIE Constance, f. 19. aug. 1934 i Sauda, g. 3. juli 1957 i Oslo m. lærer STAALE Kleven. [Gran, Hadeland.].

af 2. ægteskab:

c) SOLVEIG Fransiska Therese, f. 18. dec. 1948 i Oslo.

af 3. ægteskab:

d) ELISABETH Anita, f. 16. juni 1954 i Oslo.

2) KAREN Agnes, f. 20. febr. 1910 i Kria., g. 29. dec. 1934 i Helsingborg m. tandlæge NILS-STURE Sjöberg. [Malmö.].

b. JOHAN Frithjof, f. 1. okt. 1884, † 25. febr. 1966, toldinspektør, g. 6. aug. 1910 m. ASTID Margrethe Børresen, f. 18. jan. 1891, † 25. april 1962. Døtre:

1) ASTR Marie, f. 3. jan. 1911 i Kria, g. 18. marts 1933 sst. m. overretssagfører Helge Erling Jordan, f. 14. nov. 1905. [Oslo.].

2) KARIN Ragnhild, f. 11. juni 1917 i Arendal, g. 11. jan. 1942 i Nordstrand m. agent PER Morten Anker Bachke, f. 1. maj 1916 i Trondhjem. [Oslo.].

c. HENRIK Arnold Thaulow, f. 18. okt. 1893, † 17. marts 1944, handelsfuldmægtig, g. 22. juli 1922 m. CAS-SANDRA Jørgensen, f. 14. sept. 1902 sst., † 1975. Søn:

HJALMAR, f. 12. aug. 1927 i Oslo, skibsfører, g. ... m. AASE Gjerdsøe, f. 28. febr. 1930. [Tønsberg.]. Børn:

a) JAN HENRIK, f. 7. jan. 1953, journalist, g. 1979 m. HILDE Therese Elefsen, f. 22. okt. 1957.

[Oslo.]. Døtre:

- (1 ANE, f. 23. juli 1980 i Tønsberg.
 (2 HELLE, f. 20. april 1986 i Tønsberg.
 (3 JENNY Ellefsen, f. 10. maj 1994 i Tønsberg.
 b) ANN-ELISABETH, f. 24. april 1958, førskolelærer, g. m. reklamedesigner JOHN Barkowitch. [U.S.A.]

FADERS FARFADERS FARBRØDRE

1. *Ludvig Cæsar Martin*, f. 30. marts 1807, † 14. juni 1887, dr. phil., professor. Sønner:
- a. *Julius Henrik VILHELM Adalsten*, f. 7. maj 1847, † 25. dec. 1911, redaktør, cand. mag., g. 28. sept. 1873 m. SIGRID Eriksen, f. 4. okt. 1847, † 25. febr. 1922. Søn:
 KARL Fearley, f. 30. marts 1879, † 14. jan. 1945, rektor, g. 6. aug. 1921 m. SOLVEIG Laake, f. 3. febr. 1895, † 15. aug. 1970. Børn:
 a) *Johan VILHELM*, f. 7. juni 1922 i Kria., † 19. juli 1988, dr. philos., professor ved Oslo Universitet, g. 1. febr. 1963 m. cand. mag. SØLVI Riise (F.: Øjenlæge Per R. og Asbjørg Lenth), f. 25. april 1936. Børn:
 (1 INGILD, f. 20. sept. 1963, juridisk rådgiver.
 (2 JAN, f. 16. jan. 1967, advokat, g. 1. april 1995 i Oslo (universitetets aula) m. Eli Kristin Frøystadvåg, f. 24. sept. 1965 på Hurum. [Hosle.]. Døtre:
 (a ELINE, f. 27. febr. 1994 i Oslo.
 (b INGRID, f. 13. juli 1996 i Bærum.
 (c NORA, f. 29. nov. 1998 i Bærum.
 (3 KARL AKSEL, f. 3. maj 1968, selvstændig, g. 4. april 1995 i Oslo (Uranienborg K.) m. Alette Sophie Krogh, f. 28. juni 1968 i Oslo. Sønner:
 (a Peder Vilhelm, f. 26. aug. 1996 i Oslo.
 (b Aksel Christopher, f. 13. maj 1998 i Oslo.
 b) *SISSEL Gudrun Laake*, f. 23. marts 1931 sst., g. 5. marts 1958 m. Olav Alfred Myklebust, f. 17. jan. 1943, skilt.
- b. *CHRISTIAN Fredrik Glückstadt*, f. 25. maj 1848, † 14. okt. 1920, forstmester, g. 9. aug. 1876 m. EMMA Steen f. 7. okt. 1857, † 30. juli 1939. Sønner:
- 1) *ANDREAS*, f. 14. jan. 1881, † 11. april 1932, gårdbruger, g. 18. sept. 1904 m. INGEBORG Grøttum, f. 2. marts 1882, † 15. jan. 1970. Børn:
 a) *LAURITZ Emil*, f. 2. sept. 1905 i V. Aker, speditør, g. 17. marts 1934 i V. Aker m. AGNES Køhl (F.: Driftsbestyrer Niels Peter Kristian K. og Alma Nielsen), f. 25. maj 1907 i V. Aker. [Lofthus, Aker.]. Sønner:
 (1 KJELL, f. 19. april 1938 i Ø. Aker, ingeniør, g. 9. dec. 1961 i Oslo m. sekretær KARI Lister (F.: Disponent Inge Albert Winger L. og Gunvor Cederholm), f. 23. sept. 1939 i Oslo. Børn:
 (a Steinar Vilhelm, f. 4. okt. 1964.
 (b Arild Inge, f. 15. maj 1966.
 (c Cecilie Jeanette Maria, f. 22. aug. 1968.
 (2 Frank Otto, f. 11. maj 1940 i V. Aker.
 b) *ARNE*, f. 2. juni 1907, † 21. april 1973, agent, g. 19. sept. 1936 i Ullem m. RIGMOR Guldager (F.: Vagtmester Henri G. og Inga Marie Olsen), f. 27. maj 1912 i V. Aker. [V. Holmen, Aker.]. Børn:
 (1 KARIN, f. 28. okt. 1943 i V. Aker, g. 14. okt. 1963 m. agronom Iver Helge Alm.
 (2 KRISTIAN, f. 27. aug. 1945 sst.
- c) *EMMA Bergliot*, f. 27. febr. 1909, † 11. juli 2002, g. 17. juni 1944 i Oslo m. homøopat ROLF Auster, f. 3. aug. 1900, † 9. dec. 1956.
- d) *ANDREAS*, f. 3. aug. 1910 † 11. maj 1956, disponent, fændrik, g. 1° 26. febr. 1938 i Ullem m. ELLEN Kristine Andersen, f. 10. okt. 1912 i Ullem, skilt; 2° 31. dec. 1945 i Oslo m. MARY Tangen (F.: Tørmester Johs. T. og Marie Grøttumsbråten), f. 11. jan. 1917 i Sørkedalen. [Oslo.]. Søn:
 af 2. ægteskab:
 ERIC, f. 4. sept. 1948 i Oslo, g. 18. aug. 1974 i Mo m. Inger Johanne Åsen, f. 18. febr. 1950. Børn:
 (a Bjørn Erik, f. 2. febr. 1974, g. 3. aug. 2002 m. HEIDI Løken.
 (b Per Christian, f. 3. april 1979.
 (c Kristine, f. 23. marts 1982.
- e) *RAGNHILD*, f. 20. sept. 1913, † 6. april 2002, g. 8. febr. 1941 i Ullem m. sagfører KARL Ottersen, f. 13. nov. 1910 i Kria.
- f) *VILHELM*, f. 20. sept. 1913 i Ullem, chauffør, (N.H.VII.70) (N.D.M.), g. 26. jan. 1948 i Røa m. BORGHILD Danielsen (F.: Skipper Karl Georg D. og Thora Hansine Pettersen), f. 3. sept. 1913 i Hammerfest. [Grankroken.].
- g) *OTTO Fredrik*, f. 6. aug. 1916 i Ullem, tømrer, (N.H.VII.70) (N.D.M.), † 8. okt. 1979 g. 3. aug. 1946 i Strandvik m. MAGNHILD Konstanse Stensen Engevik (F.: Bygmester Henning Johs. Olai S. og Malene Hansen), f. 27. april 1919 i Strandvik. [Oslo.]. Sønner:
 (1 TORE, f. 30. jan. 1948, læge, g. 25. aug. 1973 i Oslo m. arkitekt GRETE Greve Grelí, f. 23. maj 1952. Børn:

(a) HARALD, Greve, f. 29. okt. 1974 i Oslo, g. 17. aug. 2002 i Oslo m. INGEBORG Kjørnli, f. 17. dec. 1974.

(b) KETIL, Greve, f. 19. juni 1978.

(c) ERVIND, Greve, f. 9. maj 1981.

(2) KARSTEN, f. 27. juli 1949, civiløkonom, g. 10. aug. 1973 i Bergen m. førstelærer ELIN Eikemo, f. 6. aug. 1949. [Bergen.]. Børn:

(a) ESPEN, f. 24. jan. 1977.

(b) ANNE KATRINE, f. 22. jan. 1983.

2) CHRISTIAN, f. 28. jan. 1892, † 16. sept. 1954, gårdbruger, g. 2. juli 1919 m. SONJA Charlotte Bødtker Dorenfeldt, f. 6. marts 1893, † 8. nov. 1955. Sønner:

a) KYELL Dorenfeldt, f. 23. okt. 1923 i Kria, fændrik, overingeniør ved A/S Follum Fabrikker, g. 17. juli 1953 i Bergen m. ESTHER Elisabeth Johnsen (F.: Skibsreder Finn J. og Esther Amlie), f. 22. maj 1931. [Hønefoss.]. Sønner:

(1) KNUT, f. 2. maj 1955 i Sarpsborg (Fana K.), cand. mag., g. 21. dec. 1985 m. MARTHE Næss, f. Datter:

Vilde Elise, f. 9. maj 1986 i Lillehammer.

(2) HANS, f. 13. april 1959 i Sarpsborg (Fana K.).

(3) CARSTEN, f. 29. sept. 1966, stud. philol.

b) WILLIAM Dorenfeldt, f. 10. dec. 1927 i Oslo, † 7. april 1985, lektor, cand. philol., g. 20. juni 1950 i Oslo m. lærerinde MARIT Strømme (F.: Skolebestyrer Andreas S. og Norgierd Halvorsen), f. ... [Drammen.]. Børn:

(1) ANNE-MARIE, f. 26. dec. 1950 i Utsjoki, Finland, fysioterapeut, g. 26. juli 1971 m. SNORRE Severinsen, skilt.

(2) CHRISTIAN, f. 20. okt. 1954 i Kristiansand (Oddernes K.), cand. mag.

(3) SVEND, f. 14. maj 1956 i Tvedestrand (Dyppvåg K.), civiløkonom.

2. EMIL Michael Conrad Sophus, f. 2. juli 1811, † 8. nov. 1872, sorenskriver, g. 1^o 19. juli 1839 m. INGER Christine Baade, f. 4. febr. 1813, † 24. okt. 1845; 2^o 19. aug. 1847 m. Gertrud SOPHIE Løberg, f. 10. april 1821, † 16. febr. 1850; 3^o 12. nov. 1852 m. CAROLINE Johanne Marie Løberg, f. 12. nov. 1812, † 3. juni 1865. Børn:

af 1. ægteskab:

a. OTTO Benjamin Andreas, f. 17. dec. 1841, † 23. jan. 1898, amtmand, g. 22. dec. 1866 m. HILDA Thaulow, f. 14. maj 1846, † 11. aug. 1923. Børn:

1) JULIUS Thaulow, f. 1. okt. 1867, † 3. marts 1931, højesteretsadvokat, g. 23. maj 1890 m. Birgithe (BIBBI) Myhre, f. 30. aug. 1864, † 25. juli 1951. Datter:

JULIE, f. 17. jan. 1904 i Kria, g. 1^o 24. febr. 1927 sst. m. disponent FERDINAND Aars, f. 21. nov. 1902 i Kria, skilt; 2^o 22. maj 1948 m. overlæge, dr. med. HANS OLAF Bang, f. 8. nov. 1890, † 9. nov. 1972. [Oslo.].

2) Emil, f. 21. aug. 1871, † 22. marts 1925, ingeniør, g. 28. okt. 1898 m. Kristiane (KISS) Jakobine Rønning, f. 4. jan. 1875, † 27. april 1959. Børn:

a) OTTO Benjamin Andreas, f. 16. sept. 1899 i Skien, † 3. okt. 1983, motorsagkyndig, g. 23. april 1940 i Skien m. MARY Aasland (F.: Købmand Gunnar Magnus Aa. og Dina Mathisen), f. 12. nov. 1918 i Drammen. [Skien.].

b) GEORG Frederik, f. 2. maj 1901, † 20. aug. 1967, skibsreder, g. 5. juli 1926 i Gjerpen m. ERNA Benedikte Holta (F.: Grosserer Hans Halvorsen H. og Dorothea Charlotte Erichsen), f. 16. jan. 1902 i Skien. [Skien.]. Børn:

(1) INGER Kristiane, f. 6. april 1927 i Gjerpen, g. 14. aug. 1957 m. civilingeniør TOR Midtbö, f. 29. marts 1926 i Skien.

(2) EMIL, f. 12. jan. 1930 sst., civiløkonom, skibsreder, vicekonsul (Ne.O.N.M.), g. 2. juli 1958 i Gjerpen m. SONJA Daae Christoffersen (F.: Grosserer Ole C. og Sonja Stökken Daae), f. 3. aug. 1937 i Skien. [Skien.]. Børn:

(a) GEORGE Emil, f. 20. dec. 1960, adm. direktør, g. 26. marts 1992 i Paris m. Kjersti Aulebo, f. 15. jan. 1963. Børn:

1) Didrik Emil, f. 10. juli 1992.

2) Rikke Johanne, f. 3. febr. 1996.

(b) ANNETTE, f. 10. sept. 1963, g. 16. juni 1990 i Gjerpen K. m. Lars Gilje.

(3) KIRSTEN, f. 15. maj 1936 sst., g. 20. jan. 1954 i Gjerpen m. fabriksejer ARNE Kervel, f. 4. april 1933.

(4) ERNA Benedicte Holta, f. 6. nov. 1940 sst., g. 17. aug. 1963 m. civiløkonom CHRISTIAN Bruun Selmer, f. 14. febr. 1940.

c) HELEN, f. 22. juni 1905 i Solum, g. 24. okt. 1925 i Oslo m. ingeniør ERVIND Knudsen, f. 22. okt. 1896 i Porsgrunn, † 31. aug. 1976. [Porsgrunn.].

d) EMIL, f. 11. juni 1912 i Skien, kontorchef, g. 27. okt. 1939 i Sandefjord m. tandlæge SYNØVE Asheim (F.: Lektor Ingvald A. og Gudrun Hem), f. 26. april 1917 sst. [Larvik.]. Sønner:

(1) OTTO, f. 3. okt. 1940 i Sandefjord, informationschef, g. 1^o 7. sept. 1968 m. Berit Hødal,

f. ..., skilt; 2° 20. jan. 1979 i Ullem K. m. TRINE Robsahm (F.: Disponent Lars Andreas R. og Karin Elizabeth Haasted Jacobsen), f. 16. maj 1953. [Bærum.]. Døtre:

af 2. ægteskab:

(a) CECILIE Robsahm, f. 26. juli 1979 i Bærum.

(b) CATHRINE, f. 9. nov. 1985.

(2) FINN Georg, f. 7. okt. 1943 sst., advokat, g. 23. aug. 1969 i Haslum m. LILLIAN Ræder Scheel. [Oslo.]. Børn:

(a) FREDRIK Scheel, f. 1. okt. 1971 i Oslo.

(b) VIBEKE Scheel, f. 23. juli 1974 i Oslo.

3) AXEL, f. 11. dec. 1873, † 16. dec. 1943, dr. phil. generaldirektør, g. 2. juli 1897 m. GUDRUN Holter, f. 9. sept. 1873, † 25. marts 1951. Døtre:

a) INGER Margrethe, f. 24. dec. 1902 i Hurum, g. 2. sept. 1925 i New York m. dr. jur. GEORG Daan, f. 4. febr. 1888, † 23. marts 1948. [Oslo.].

b) HEDVIG, f. 2. aug. 1904 i Hurum, g. 1° 25. dec. 1925 m. redaktør CHARLES Hoff, f. 9. maj 1902, skilt; 2° 24. febr. 1940 i Oslo m. arkitekt ERNST Motzfeldt, f. 16. aug. 1903 i Kria. [Lunner.].

c) ASTRI, f. 11. nov. 1913 i Hurum, g. 1° 13. april 1935 m. ingeniør ALF Scott-Hansen, f. 22. dec. 1903, skilt 1938; 2° 26. maj 1939 i Oslo m. direktør PER Mørch Hansson, f. 4. marts 1905 i Kria. [Oslo.].

4) OTTO Gilbert David, f. 3. april 1875, † 10. dec. 1953, ingeniør, jernbanedirektør, g. 10. april 1902 m. Anna SOPIE Sommerfelt, f. 30. nov. 1880, † 27. juni 1961. Børn:

a) FRANS-OTTO, f. 23. maj 1904, † 24. jan. 1965, ingeniør, kaptajn i fæstningsartilleriet, g. 14. sept. 1929 i Trondheim m. Marie (MAJA) Holmsen (F.: Direktør, ingeniør Holm Birger H. og Martha Blikstad), f. 17. maj 1903 i Kråkerøy. [Oslo.]. Børn:

(1) ANNE SOPIE, f. 8. nov. 1930, g. ... m. murermester Hans Sverre Bjørnstad, f. 17. febr. 1931.

(2) ELISABETH Marie, f. 21. juli 1934, g. ... m. advokat THORVALD Prebensen, f. 14. maj 1934.

(3) OTTO Gilbert David, f. 7. juni 1937, † 23. juli 1999 i Oslo g. 26. juni 1962 m. ANNE Beate Fritzner (F.: Disponent Hans Jørgen F. og Anne Marie Bjelland), f. 20. maj 1941. Børn:

(a) CHRISTIAN Andreas, f. 1. okt. 1964 i Oslo, g. m. Kaja Karine Bergan Lange (F.: Handelsrådsr Finn Ivar L. og Berit Bergan), f. 2. okt. 1966 i Oslo.

(b) CECILIE Marie, f. 30. juli 1969, g. 7. sept. 1996 m. Martin Synstad Andersen (F.: Åge A. og Vesla Synstad), f. 1. maj 1965 i Oslo.

b) Hilda ALETTE Leontine, f. 15. juni 1910 i Drammen, g. 31. aug. 1935 i Ullerum m. direktør, ingeniør OTTO Ludvig Mørch, f. 18. sept. 1908 i Kria. [Rena.].

5) FRANS Ingar, f. 17. sept. 1877, † 5. april 1961, læge, g. 6. okt. 1904 m. HELGA Erichsen, f. 21. april 1881, † 13. juli 1979. Børn:

a) HELGA Marie Margrethe Boeck, f. 19. okt. 1907, † 13. dec. 1993, g. 26. dec. 1931 i Bergen m. direktør for Nationalgalleriet, dr. philos., medlem af Videnskabsakademiet i Oslo SIGURD Daniel Isaachsen Willoch, f. 16. maj 1903 i Kria, † 20. marts 1991.

b) AXEL Boeck, f. 10. juli 1910, † 25. april 1991, overlæge, g. 11. marts 1939 i Oslo m. GUNHILD Sverdrup (F.: Gårdbruger Joachim Mogens Berner S. og Margrethe Jordfald), f. 26. aug. 1908 i Eidsvåg, Romsdal. [Gjøvik.]. Børn:

(1) ERIK Sverdrup, f. 21. sept. 1941 i Bergen, overlæge, g. 18. dec. 1965 i Kbh. (Kong Haakons K.) m. lønkonsulent INGELISE von der Fehr Jensen (F.: Forvalter Peter J. og Ruth v. d. Fehr), f. 29. aug. 1944. [Sarpsborg.]. Børn:

(a) HELENE, f. 14. juli 1967, sygeplejerske, g. 26. dec. 1998 i Oslo m. børneværnspædagog SVEIN Sætre, f. 10. april 1960. [Frederikstad.].

(b) MARIANNE, f. 25. april 1969, klinisk psykolog, g. 29. april 1995 i Sarpsborg m. JØRN Prangerød, f. 5. juni 1969. [Moss.].

(c) AXEL, f. 27. okt. 1974 i Frederikstad [Stockholm.].

(2) JAN Sverdrup, f. 19. juli 1944 i Oslo, teknisk direktør g. 21. aug. 1965 i Oslo m. SIRI Lieng (F.: Læge Torbjørn L. og Anna Østerbø), f. 11. sept. 1943. [Sandefjord og Busan i Syd Korea.]. Børn:

(a) JEANETTE, f. 19. sept. 1968, lærerstud., g. 18. juni 1994 i Sandefjord m. salgsdirektør LARS Morten Andersen, f. 13. juli 1963. [Sandefjord.].

(b) BIRGITTE, f. 6. maj 1971 i Sandefjord, produktchef, g. 26. juni 1999 i Sandefjord m. adjunkt PETTER Andersen, f. 26. april 1967. [Sandefjord.].

(c) CAMILLA, f. 18. sept. 1973 i Singapore, g. 22. juni 1996 i Sandefjord m. RUNE Jonassen, skilt 2002. [Sandefjord.].

(3) IDA Margrethe Sverdrup, f. 30. jan. 1946 i Oslo, sygeplejerske, g. 16. juli 1971 m. socio-nom SVEIN Ingvald Opdal, f. 23. juni 1944. [Kvinnherad.].

af 2. ægteskab:

b. FRANS Henrik, f. 6. juli 1848, † 22. jan. 1927, amtsingeniør, g. 17. aug. 1881 m. LOUISE Mette Christine Jakbelln, f. 21. maj 1862, † 15. marts 1956. Børn:

- 1) CARL Johan Jakhelln, f. 24. jan. 1890, † 28. febr. 1967, distriktsingeniør, g. 11. okt. 1924 m. HILDA Kampe, f. 23. marts 1887, † 26. okt. 1941. Døtre:
 a) METTE Louise, f. 21. juli 1925 i Oslo, g. 29. jan. 1949 m. disponert Jan Egil Telle, skilt 1955.
 b) KIRSTEN, f. 12. juli 1928 sst., g. 19. okt. 1957 m. chauffør Olav Gunnar Dahl.
- 2) GJERTRUD Sofie, f. 14. nov. 1902 i Lillehammer, g. 6. juli 1926 sst. m. tandlæge FALK Winslow von Quillfeldt, f. 16. okt. 1898, † 2. marts 1957. [Lillehammer.]

II LINIE

- FRANZ Hermann d'Aubert°, f. 4. april 1923 (søn af bogholder OSKAR Franz, f. 6. sept. 1891, † 18. dec. 1960 og MATHILDE, født Carstensen, f. 26. april 1891, g. 2. juni 1922, † 28. nov. 1984), Postamtmand a.D.*, g. 7. okt. 1950 i Flensburg m. CHRISTEL Hahn, f. 23. dec. 1927 i Danzig. [Flensburg.]. Børn:
 1. Inge Gabriele, f. 30. marts 1951 i Flensburg, Dipl. Pädagogin, g. 11. aug. 1972 m. Kapitän zur See Jens-Volker Kronisch. [Flensburg.].
 2. Klaus Michael, f. 30. sept. 1956 sst., bygningsingeniør, Korvettenkapitän d. R., g. 24. juni 1988 m. lærer ANNKATRIN Lendt (F.: Uwe L. og Ingrid Klasing), f. 24. nov. 1961. [Flensburg.]. Sønner:
 a. DANIEL, f. 22. april 1989 i Flensburg.
 b. JAKOB, f. 6. dec. 1992 sst.

FARBRODER

- Kuno Christian, f. 29. sept. 1902, † 3. marts 1964, driftsingeniør, g. 27. aug. 1932 m. CHRISTINE Margrethe Hansen, f. 20. aug. 1903, † 17. april 1998. Sønner:
 a. KURT, f. 18. febr. 1936 i Hamborg, ingeniør, g. 23. juli 1960 i Flensburg m. RITA Leonhardt (F.: Max Friedrich L. og Käthe Christine Boock), f. 2. nov. 1934 i Flensburg, skilt 1982. [Flensburg.]. Søn:
 JOHN Kurt, f. 2. maj 1957 i Flensburg.
 b. GERT f. 9. nov. 1938 i Hamborg, † 13. jan. 1988, handelsansat, g. 1° 3. marts 1961 i Hanau m. ANNE-LIESE Greb, f. 2. maj 1940, skilt 1975; 2° 10. sept. 1976 m. KATHARINE Rippel (F.: Josef Illenseer og Katharina Eigenseer), f. 24. marts 1942. [Yamburg, Ukraine.]

FADERS FARBRØDRE

1. CHRISTIAN, f. 12. juli 1866, † 13. okt. 1933, jernbaneassistent, g. 8. april 1904 m. MARIE Bornholdt, f. 23. aug. 1877, † 15. okt. 1945. Børn:
 a. ERNA Marie Christiane, f. 13. dec. 1907, g. 30. dec. 1933 m. JOSEF Müller, f. 2. maj 1906. [Kiel.].
 b. HERBERT Oskar, f. 16. juni 1910, g. m. Elsbeth Johanna Wilhelmine Wenck, f. 4. aug. 1917. [Altona.]. Børn:
 1) Herbert Walter Eduard, f. 5. okt. 1937.
 2) Blandine Maria, f. 14. juli 1947.
2. FRIEDRICH, f. 30. okt. 1872, † 9. dec. 1941, telegrafinspektør, g. 23. febr. 1899 m. Ida DOROTHEA Schindler, f. 4. april 1880, † 8. febr. 1961. Søn:
 ERNST, f. 5. aug. 1901, † 1. dec. 1977, landmand, g. 16. jan. 1932 m. ANNIE Hinrichsen, f. 2. dec. 1908, † 7. jan. 1993. Børn:
 a. INGEBORG Frieda, f. 11. aug. 1934, g. 19. jan. 1957 m. THOMAS Jürgensen, f. 15. juni 1928, † 7. nov. 1999. [Hürup.].
 b. FRIEDRICH Ernst, f. 9. juni 1938, bankfilialleder, g. 10. dec. 1965 i Hürup m. Herma Karin Thrö (F.: Nicolaus T. og Emmy Jürgensen), f. 27. juli 1943 i Gräfholtz/Nübbelfeld. Døtre:
 1) SILKE, f. 22. maj 1967 i Hürup, Dipl. Betriebswirtin, g. 18. maj 1996 m. Betriebswirt Martin Balk-d'Aubert (F.: Josef Balk og Erna), f. 24. jan. 1963.
 2) SUSANNE, f. 17. jan. 1970 i Hürup, Pers. Fachwirt., g. 12. sept. 1997 m. Dipl. Landwirt Henning Knutzen (F.: Hans-Otto K. og Frauke Behrens), f. 15. juni 1964.

BANG



Justitsråd, kammeradvokat Oluf Lundt Bang blev adlet ved et naturalisationspatent af 23. juli 1777. Udførlig stamtavle med våbenafbildning, se årgang 1991-93.

Slægtens medlemmer skriver sig »de Bang«.

- PALLE Oluf de Bang°, f. 23. febr. 1920 i Stavsholt (Viby K.) (søn af godsejer OLUF Henrik Johannes, f. 16. aug. 1881, † 14. maj 1962, og INGEBORG Christiane Louise Ernst Warming, f. 3. april 1893, g. 6. juli 1916, skilt 1927, † 25. sept. 1974), salgschef*, g. 27. sept. 1945 i Toksværd K. m. KIRSTEN Bjerg (F.: Sekretær Niels Clausen B. og Mary Henriette Louise Johansen), f. 8. okt. 1921 på Frbg. [Høng.]. Børn:

- a. **NIELS Oluf**, f. 3. juli 1946 i Hellerup (Hellerup K.), konsulent, forstkandidat, g. 3. april 1971 i Bistrup K. m. lærer **INGE Kay Olsen** (F.: Stationsforstander Peder Kay Stenius O. og Hetty Zabel), f. 17. sept. 1947 i Odense. [Borup/Søndersted.]. Børn:
- 1) **METTE Louise**, f. 9. april 1975 i Holbæk (Kvanløse K.), cand. scient.
 - 2) **STINE Henriette**, f. 5. aug. 1978 i Holbæk (Kvanløse K.), stud. arch.
 - 3) **THOMAS Christian**, f. 4. nov. 1984 i Holbæk (Kvanløse K.).

SØSTRE

1. **INGE Birgitte**, f. 17. juli 1917 i Frederikssund (Frbg. K.), g. 1. juli 1939 i Kbh. (C.) m. *overlæge dr. med.* **JØRGEN Piper** (F.: *Prokurist Johan Georg Ernst P. og Anna Karoline Møller*), f. 12. juni 1914 i Kbh., † 28. sept. 1976 i Ringsted. [Ringsted.].
2. **KIRSTEN Karen Ragnhild**, f. 19. sept. 1918 på Frbg. (Vanløse K.), g. 7. maj 1942 i Kbh. (Jac.) m. *orlogskaptajn Poul Bjørn Lindgreen* (F.: *Afdelingschef Ejner Evald L. og Harriet Johanne Mortensen*), f. 7. marts 1918 på Frbg., skilt 1956, † 1998. [K.].

FARFADER

Godsejer Niels Christian Ditlev HJALMAR til Haraldskær, f. 5. juni 1847, † 10. marts 1918, g. 6. sept. 1878 m. **KAREN RAGNHILD von Arenstorff**, f. 30. dec. 1855, † 2. juli 1928. Søn:
HARALD, f. 6. aug. 1883, † 19. dec. 1973, *orlogskaptajn*, g. 1° 19. sept. 1913 m. **LOUISE Marie Elisabeth Wolff-Sneedorff**, f. 7. marts 1879, skilt, † 28. febr. 1965; 2° 15. maj 1931 m. **GUDRUN Lilia Elsebeth Thomas**, f. 27. sept. 1902, † 30. dec. 1950; 3° 23. maj 1952 m. *sygeplejerske* **LOUISE Marie Pedersen**, f. 17. okt. 1916, † 6. nov. 1976.
 Sønner:

af 2. ægteskab:

- a. **NIELS Christian Victor**, f. 3. febr. 1933 i Skovhoved, direktør, *orlogskaptajn* (F.F.T.), g. 1° 18. jan. 1956 i Kirke Flinterup m. **AASE Dorthea Mahncke Thrane** (F.: Proprietær Svend L. T. og Ellen Sofie Cadovius Mahncke), f. 17. febr. 1933 på Frbg., skilt 1981 (g. 2° 28. okt. 1955 i Holte K. m. læge **Kent Albrechtsen**, f. 10. febr. 1926, † 14. juni 2001); 2° 1. jan. 1983 i Høsterkøb K. m. sekr. **ANETTE Lorentzen** (F.: Købmand Jens Christian Hjalmar L. og Karoline Helene Pedersen), f. 10. okt. 1946 i Halsted, skilt 1990; 3° 22. febr. 1991 i Søllerød K. m. direktør, cand. jur., E* **MBA Lone Hage-lund Hertz**, født Petersen (F.: Carl Hage-lund P. og Karna Judith Jensen), f. 14. aug. 1957 i Ålborg. [Søllerød.]. Børn:

af 1. ægteskab:

- 1) **Niels MICHAEL**, f. 7. okt. 1958 i Glostrup (Grøndalslund K.), afdelingsleder, *civilingeniør* (K), lic. techn., premierløjtnant af res. i Livgarden, g. 24. maj 1986 i Nivå m. afdelingsleder, cand. pharm. **EVA Møller Nielsen** (F.: Tage M. N. og Agnes Østergaard), f. 16. febr. 1956 i Bjerringbro. [Vedbæk.]. Søn:
Niels MATHIAS, f. 16. marts 1996 i Hørsholm (Vedbæk K.).
 - 2) **Jens CHRISTIAN**, f. 20. juni 1964 i Rødovre (Grøndalslund K.), kontorchef, højere handelsek-samen, H.D. (finansiering og organisation), g. 14. maj 1994 i Søllerød K. m. **MAJBRITT Jørgen-sen** (F.: Malermester Flemming Peter J. og Kirsten Elsebeth Jensen), f. 18. marts 1963 i Søborg. [Kornerup, Roskilde.]. Døtre:
 - a) **SOFIE Amalie**, f. 3. maj 1995 i Hørsholm (Birkerød K.).
 - b) **EMILIE Louise**, f. 4. aug. 1997 i Hørsholm (Birkerød K.).
 - 3) **Ellen HENRIETTE**, f. 11. nov. 1969 i Rødovre (Grøndalslund K.), *civilingeniør* (K), g. 29. aug. 1998 i Ny Holte K. m. *civilingeniør* (K) **CARSTEN Dam-Mikkelsen** (F.: Hans Peder D.-M. og Ben-te Gundestrup), f. 24. jan. 1971 i Gentofte. [Ganløse, Stenløse.].
- b. **JØRGEN Oluf**, f. 22. maj 1934 i Gentofte, grosserer, g. 27. nov. 1971 i Søllerød K. m. **PATRICIA May Brill** (F.: Lt Colonel Ray S. B.) f. 16. april 1942, skilt 1973. [Cayman Islands.].

BARDENFLETH



Gammel bremisk adelslægt, naturaliseret 10. maj 1871. - Våbenafbildning i farver og udførlig slægttavle, se årg. 1948.

JØRGEN Vilhelm Løvenørn Bardenfleth, f. 7. nov. 1955 i Hellerup (søn af kontorchef **HENRIK Vilhelm Løvenørn**, f. 20. maj 1924, † 11. okt. 1987), adm. direktør, *civilin-geniør*, MBA, g. 25. sept. 1988 i Victoria, British Columbia, Canada m. grafisk desig-ner, **MBA DEANNA Ladd** (F.: James Russell L., Jr. og Elaine Patricia Rose Mueller), f. 22. okt. 1956 i Seattle, Wash. [Gentofte.]. Børn:

- a. **KARINNA Alexandra**, f. 12. maj 1989 i Los Angeles, Calif. (Tibirke K.), konventualinde i Gisselfeld Kloster.
 b. **SOPHIA Elizabeth**, f. 15. nov. 1990 på Frbg. (Godthåbsk.), konventualinde i Gisselfeld Kloster.
 c. **THOMAS Henrik Løvenørn**, f. 13. juni 1992 sst. (Tibirke K.).
 d. **HELENA Margaretha**, f. 9. juni 1997 i Gentofte (Jægersborg K.), konventualinde i Gisselfeld Kloster.

SØSTER

MARIANNE Elisabeth (fører navnet Bardenfleth), f. 28. febr. 1953 i Hellerup, afdelingssygeplejerske, g. 20. aug. 1983 i Søllerød K. m. konsulent Niels Henning Pedersen, f. 31. juli 1953. [Gentofte.]

MODER

INGE BIRGITTE, født Møller, f. 24. marts 1926 på Frbg., g. 15. dec. 1951 (Jægersborg K.), enke 11. okt. 1987. [Søllerød.]

FADERS SØSKENDE

1. **HELENE Cecilie**, f. 5. april 1927 på Frbg., g. 25. sept. 1948 i Jægersborg K. m. gårdejer **GUNNER Harboe**, f. 7. nov. 1922 i Sdr. Sejerslev. [Skovgaard, Næstved.]
 2. **OVE Løvenørn**, f. 6. juni 1930 på Frbg., administrationschef*, g. 1° 4. april 1959 i Århus (V.F.) m. **KIRSTEN Warrner**, f. 20. juli 1935 i Risskov, † 27. jan. 1982; 2° 27. nov. 1993 i Vejlø K. m. **BIRTE Nielsen**, født Sørensen (F.: Sigfred S. og Olga Leth Christensen), f. 27. nov. 1942 i Århus. [Frederiksberg.]
 Sønner:

af 1. ægteskab:

- a. **CLAUS Løvenørn**, f. 31. aug. 1960 i Århus (Jægersborg K.), kontorchef, g. 12. dec. 1998 i Den danske Kirke i London m. **TINA Austmann Wettendorff** (F.: Speditør Erik W. og Kirsten A. Tofte), f. 30. okt. 1965 i Kbh. [Gentofte.]. Sønner:
 1) **CHRISTOFFER Løvenørn**, f. 10. febr. 1999 i Gentofte (Jægersborg K.).
 2) **MATHIAS Løvenørn**, f. 10. aug. 2000 i Gentofte (Jægersborg K.).
 3) **EMIL Løvenørn**, f. 11. sept. 2002 i Glostrup (Ordrup K.).
 b. **Christian (MIK) Løvenørn**, f. 29. okt. 1963 i Århus (Jægersborg K.), advokat (L), patentagent, g. 7. okt. 1989 (C.) m. konsulent, cand. jur. **LISE Eldal Rødsgaard** (F.: Direktør, civilingeniør Jes Mathias Nordlien R. og Karen Helene Eldal), f. 26. aug. 1964 i Gentofte. [Gentofte.]. Sønner:
 1) **FREDERIK Løvenørn**, f. 13. sept. 1994 i Gentofte (Vemmetofte Kloster K.).
 2) **NIKOLAI Løvenørn**, f. 3. april 1997 i Gentofte (Vemmetofte Kloster K.).
 3. **NIELS GUSTAV Johannes Løvenørn**, f. 31. dec. 1934 på Frbg., informationschef*, g. 14. dec. 1963 i Charlottenlund (Mess.) m. **JACQUELINE Gautier** (F.: Politimester K. W. G. og Erna Conrau), f. 13. sept. 1941 i Randers. [Søllerød.]

FARFADERS FARFADER

Geheimstattsminister, gehejmekonferensråd, kammerherre **CARL EMIL**, f. 9. maj 1808, † 3. sept. 1857, g. 3. okt. 1832 m. **SOPHIE Amalie rigsgrevinde Schmettau**, f. 4. nov. 1810, † 26. april 1893, *dekanesse for Vallø Stift*, Søn:

FREDERIK Carl Christian, f. 21. juni 1846, † 29. dec. 1935, *kammerherre, kontreadmiral, hofchef hos enkedronning Louise*, g. 11. juni 1881 m. **IDA Elise Cathrine Meldal**, f. 30. okt. 1856, † 2. sept. 1946. Søn:

AAGE Alfred, f. 18. juli 1882, † 22. marts 1917, *premierløjtnant af flåden*, g. 2. april 1913 m. **Betty (Bess) Christensen**, f. 24. febr. 1888, † 27. aug. 1969. Datter:

AAASE, f. 17. juni 1914 i Kbh., † 29. maj 2000, g. 7. sept. 1945 i Kbh. (B) m. *orlogskaptajn af res., lieutenant-commander* **CARL Frederik Sophus Vilhelm Konow**, f. 1. dec. 1900, † 10. sept. 1972, skilt.

BARNEKOW



Rygisk uradelsslægt, der kendes fra midten af 13. århundrede; den sikre stamrække udgår fra Nicolaus Barnekow (nævnt 1308). - Hans Barnekow blev 13. dec. 1547 naturaliseret som dansk adel; hans efterkommere blev ved Skånes afståelse svenske undersåtter, 1751 optaget i den svenske friherrestand og 1816 i grevstanden. - Kammerherre, ritmester Frederik Vilhelm Christian Barnekow og hans tre brodersønner blev 16. sept. 1877 anerkendt som dansk adel. - Våbentavle i farver og udførlig slægttavle, se årg. 1912.

DEN ÆLDRE LINIE

HENRIK Mac-Dougall greve Barnekow til Slätteke Gård, f. 3. dec. 1944 (søn af greve EDWARD Alveric Mac-Dougall, f. 3. juli 1910, † 27. juni 1965 og Astrid GUNILLA Maria Nannesson, f. 23. dec. 1913, † 6. nov. 1999), kaptajn i Kystartilleriets reserve, skogsmåstare, g. 5. maj 1979 i Sörby K. m. EVA Paulina Christina Persson, f. 19. sept. 1944. [Slätteke, Vinslöv.]. Sønner:

- a. Friherre FREDRIK Edward Mac-Dougall, f. 5. okt. 1978 i Kristianstad.
- b. Friherre CARL-HENRIK Alveric Mac-Dougall, f. 2. maj 1980 i Kristianstad.

SØSKENDE

1. Friherreinde EVA Charlotte, f. 20. juni 1942 på Sörbytorp, g. 10. dec. 1964 på Sörbytorp m. direktør Bo Tage Wendler, f. 27. nov. 1929. [Halmstad.].
2. Friherreinde Gunilla Ilsabe GABRIELLE, f. 16. aug. 1949, civiløkonom, g. 2. juni 1984 på Sörbytorp m. jur. kand. BJÖRN Erik Anders Klint, f. 25. juni 1943. [Stockholm.].
3. Friherre CARL MORTEN Mac-Dougall, f. 10. juli 1951, g. 6. nov. 1979 m. PIA Agneta Jadén, f. 23. jan. 1944, skilt 1988. [Sörbytorp, Vinslöv.]. Datter:
Friherreinde CHARLOTTE Margaretha, f. 11. juli 1981.

FARFADER

Greve Kjell RAGNAR Mac-Dougall til Sörbytorp, f. 3. jan. 1877, † 24. marts 1958, g. 4. april 1907 m. Anna Johanna (HANNA) Wadstein, f. 13. febr. 1887, † 26. marts 1971. Døtre:

1. Friherreinde Laura MARGARETA, f. 24. jan. 1909 på Sörbytorp, g. 2. aug. 1929 m. oberst af res. Karl BERTEL Genberg, f. 11. febr. 1902, † 1985 [Vinslöv.].
2. Friherreinde BIRGITTE Anne Charlotte, f. 27. aug. 1911 på Sörbytorp, g. 3. jan. 1940 i Sörby m. sognepræst GUNNAR Evald Wallin, f. 3. nov. 1906 i Osby, † 1993. [Björnum.].
3. Friherreinde KARIN Elisabeth, f. 7. dec. 1912 på Sörbytorp, g. 21. maj 1937 m. oberst Karl GUNNAR Samuelsson, f. 3. juli 1904, † 1973. [Sörbytorp, Vinslöv.].

FARFADERS FARBRØDRE

1. Friherre EDWARD Carl Axel til Laxmans Åkarp, f. 2. nov. 1839, † 15. nov. 1897, kommandør, g. 19. marts 1867 m. EVA Christina friherreinde Gyllenkrok til Sinclairsholm, Romestorp og Laxmans Åkarp, f. 26. aug. 1844, † 12. aug. 1912. Søn:

Friherre KJELL Edvard, f. 30. maj 1870, † 13. maj 1944, g. 12. marts 1906 m. MARTHE Augusta Cecilie von Dardel, f. 16. sept. 1879, † 21. maj 1956. Børn:

- 1) Friherre KJELL Alexander, f. 26. febr. 1910, † 11. febr. 1990, dr. theol., hovpredikant, provst, g. 10. sept. 1934 m. fil. mag. Inez Anna Christina (ANNA-STINA) Callmer, f. 8. marts 1910, † 16. aug. 2002.

Børn:

- a) Friherre KJELL Arvid Christian°, f. 27. april 1938 i Lund, bibliotekar*, fil. mag., g. 27. april 1973 m. bibliotekschef ELSA Marianne Brüdigam, f. 29. sept. 1926, † 18. april 1995 i Ystad. [Ystad.].
- b) Friherre STEN Fredrik Torsten, f. 26. dec. 1939 i Lund, ingeniør, g. 10. marts 1962 m. Sonja GERTRUD Johnsson, f. 17. marts 1940. [Kävlinge.]. Børn:

(1 Friherre Ulf STEN Christian, f. 11. dec. 1962, fil. kand., doktorand. [Lund.].

(2 Friherreinde Anna HÉLÈNE Elisabeth, f. 26. sept. 1964, civiløkonom, g. 12. aug. 1995 m. civiløkonom MATS Fredrik Olsson, f. 4. maj 1964. [Malmö.].

(3 Friherre BJÖRN Göran Rickard, f. 2. juni 1974, selvstændig erhvervsdrivende. [Kävlinge.].

- c) Friherreinde MARGARETA Elisabeth Cécile, f. 31. okt. 1944 i Lund, lærer i sygegymnastik, MEC fil. dr., g. 12. maj 1972 m. civilingeniør KURT Ove Joakim Bergkvist, f. 3. marts 1939. [Umeå.].

d) Friherre, FREDRIK Thomas, f. 27. marts 1946 i Lund, ingeniør, g. 28. juni 1980 m. ingeniør ANN Elisabet Eriksson, f. 5. april 1956. [Figeholm.]. Børn:

(1 Friherre LARS Fredrik, f. 27. jan. 1982 i Västerås.

(2 Friherreinde KARIN Elisabeth, f. 20. febr. 1984.

(3 Friherre JOHN Christian, f. 22. okt. 1987 i Pittsburgh, U.S.A.

- 2) Friherreinde EVA Ebba Cecile, f. 14. juni 1913, g. 6. juli 1934 m. bankier MARCEL Octave Courvoisier, f. 28. april 1909, † 13. april 1983. [Neuchâtel.].

3) Friherre HANS Carl Edward Fredrik, f. 15. nov. 1914 i Lund, † 31. dec. 1982, oberstløjtnant ved luftværnsartilleriet (S.Sv.3¹), g. 7. juni 1941 m. Harriet AGNETA Beskow (F.: Bankdirektør Einar Gustaf Bernhard B. og Maja Susanna Andersson), f. 13. okt. 1921. [Skanör.]. Børn:

- a) Friherre HANS Christer Einar, f. 2. aug. 1944, civiløkonom, kaptajn i flådens res., (Joh.), g. 1^o 24. aug. 1968 i Stockholm (Karlbergs Slotskapel) m. Ebba Margareta ANN Murray, f. 26. febr. 1946, skilt 1992; 2^o 14. marts 1998 m. Ingrid Katarina Sundberg, f. 28. juli 1947. [Falsterbo.]. Børn:

af 1. agteskab:

(1 Friherreinde Anna LOUISE, f. 22. april 1972.

(2 Friherre OTTO Hans Adolf, f. 14. juni 1974.

(3 Friherreinde HEDVIG Agneta Margaret, f. 4. april 1978.

b) Friherreinde CECILIA Marie, f. 11. juni 1946, g. 1^o 13. marts 1971 i Stockholm (Gustav Adolfsk.) m. *civilekonom* HANS Ibre, f. 14. aug. 1947, † 2. marts 1993; 2^o 27. marts 1998 m. godsejer, kaptajn JOHAN-GABRIEL friherre Beck-Friis (F.: Ritmester, civilekonom Seth Sigvard Johan friherre B.-F. og Anna-Greta Adolphson), f. 8. sept. 1942. [Falsterbo.]

4) Friherre CARL Ernst Fredrik til Sinclairsholm, f. 13. marts 1917 i Lund, † 8. okt. 1989, g. 3. juni 1944 m. EBBA Marianne Eleonora grevinde De la Gardie (F.: Godsejer greve Magnus Julius De la G. og Ebba Maud Ida Erika Storckenfeldt), f. 27. nov. 1919 i Stockholm. [Sinclairsholm.].

Børn:

a) Friherre Kjell MAGNUS til Högagärde Gaard (Västergötland), f. 12. marts 1945, rådmænd i Stockholms tingsret (Joh.), g. 1^o 20. juli 1968 m. forskolelærer CLARE Nicholson, f. 3. sept. 1947, skilt 1986; 2^o 9. okt. 1992 m. civilekonom, jur. kand. Elisabet (LISEN) Aulin, f. 7. dec. 1947. [Lidingö.]. Sønner:

af 1. agteskab:

(1 Friherre John Fredrik CHRISTOPHER, f. 19. aug. 1971 i Vällingby, g. 18. aug. 2001 i Skopare m. Ingrid Filippa Rundquist Djurberg. Søn:

Friherre Carl Malcolm Christopher, f. 30. okt. 2001.

(2 Friherre ERIK Carl Magnus, f. 21. maj 1975 i Sundsvall.

(3 Friherre CARL Johan, f. 6. okt. 1978 sst.

af 2. agteskab:

(4 Friherre Pontus FREDRIK, f. 16. febr. 1993 i Stockholm.

b) Friherreinde Ebba Marthe ELISABETH, f. 21. sept. 1946, fil. kand., laboratoriechef, g. 26. febr. 1972 m. konsulent, fil. kand. Bengt Uno ROLAND Lyhagen, f. 26. april 1946. [Svalöv.].

c) Friherreinde ULRIKA Eva Christina til Sinclairsholm, f. 14. marts 1950, socionom., korttekniker, g. 15. juni 1974 m. oberst, kgl. adjudant, forsvarsattaché i Moskva BJÖRN Wilhelm Widmark, f. 30. juni 1947. [Stockholm.].

d) Friherre Carl JOHAN Fredrik til Sinclairsholm, f. 13. okt. 1952, lantmästare, g. 31. jan. 1981 m. sundhedsplejerske INGER Elisabet Olsson, f. 15. okt. 1952. [Sinclairsholm.]. Børn:

(1 Friherreinde Inger THOMASINE, f. 21. jan. 1982 i Gumlösa.

(2 Friherre Ernst JOHANNES, f. 29. juni 1983 sst.

e) Friherreinde MAUD Thomasine, f. 21. okt. 1956, assistent. [Hässleholm.].

FARFADERS FADERS FARBRØDRE

1. Friherre ADOLPH Christian, f. 24. marts 1805, † 7. juli 1854, major. Søn:

Friherre Christian FREDRIK Kjell til Åraslöv, f. 26. nov. 1839, † 14. jan. 1912. Søn:

Friherre ADOLPH Hans Fredrik til Åraslöv, f. 26. nov. 1871, † 1. febr. 1933, ritmester, direktør, g. 3. juni 1898 m. EVA Agathe friherreinde Wrede af Elimä, f. 7. febr. 1876, † 30. jan. 1937. Børn:

a) Friherre Christian FREDRIK, f. 5. marts 1899, † 21. dec. 1974, g. 15. juli 1925 m. Brigitta (BRITA) grevinde Piper, f. 21. april 1904, † 1985. Børn:

1) Friherreinde CAROLINE Eva Birgitta, f. 23. april 1926, † 4. juni 2002, g. 4. dec. 1948 m. BENGT Gustaf Adolf friherre Bennet, f. 26. maj 1921.

2) Friherreinde MARIANNE Elisabeth, f. 5. okt. 1928, g. 17. okt. 1953 m. fil. lic. Helge Niels ARNE Danielsson, f. 20. jan. 1921 (Kon:GM8mserafb). [Kåreholm, Vikbolandet.].

3) Friherre Adolf Alfred RUTGER, f. 21. marts 1935, adm. dir., g. 7. juni 1958 m. Christina Elisabeth MICAELA Westin (F.: Bankdirektør Jan W. og Gunnel Micaela Tondén), f. 29. nov. 1936. [Stockholm.]. Børn:

(a) Friherre FREDRIK Jan Rutger, f. 25. okt. 1959, bankdirektør, g. 29. aug. 1987 m. jur. kand. Elisabeth CHARLOTTE Persson, f. 3. juli 1962. [Stockholm.]. Sønner:

(1 Friherre RUTGER Jan Carl Ludvig, f. 27. marts 1990.

(2 Friherre FABIAN Christian Fredrik, f. 27. marts 1993.

(3 Friherre CHRISTIAN Niels Erik, f. 3. maj 1995.

(b) Friherreinde THOMASINE Eva Micaela, f. 6. febr. 1962, fil. kand. [Stockholm.].

(c) Friherreinde Fanny Brigitta MICAELA, f. 18. okt. 1965, småbørnslærer. [Stockholm.].

(d) Friherreinde AMELIE Micaela Caroline, f. 10. april 1969, civilekonom, g. 20. dec. 1997 m. direktør Claes Olov Söderberg, f. 11. febr. 1963. [Stockholm.].

b) Friherre MALTE Fabian til Åraslöf, f. 5. aug. 1904, † 26. april 1977, kammerherre, ritmester, g. 12. okt. 1929 m. SONJA Odga Marika Dickson (F.: Direktør Walter Herbert D. og Ellen Emilia Damkier), f. 8. sept. 1909 i Göteborg [Åraslöf, Vinslöv.]. Børn:

(1 Friherreinde Ellen Sonja MARGARETHA, f. 19. nov. 1930, g. 4. juli 1952 m. kaptajn ved pansertropperne CARL-GÖSTA Fredrik Boris-Möller, f. 21. sept. 1920, skilt 1972. [Malmö.])
(2 Friherreinde Eva GUNILLA, f. 3. jan. 1932, g. 29. april 1954 i Vinslöv m. lantmästare CLAS Rütger Axelsson greve Wachtmeister af Johannishus, f. 31. juli 1926. [Pilsåker, Lund.])
(3 Friherreinde Helen BIRGITTA, f. 2. aug. 1935, g. 12. dec. 1958 m. godsejer RURIK Ulrik Sebastian Tham, f. 20. dec. 1931. [Häckeberga, Genarp.])
(4 Friherre Adolf Fredrik CHRISTIAN, f. 22. juni 1943, civiløkonom, adm. dir., g. 20. jan. 1973 m. Eva CHRISTINA Hæger (F.: Direktør Curt H. og Ulla Linding), f. 10. jan. 1951. [Åraslöf, Vinslöv.]. Børn:

(a Friherre MALTE Christian, f. 24. febr. 1974.

(b Friherre Hans PATRICK, f. 8. april 1975.

(c Friherre ALEXIS James, f. 25. jan. 1978.

(d Friherrinde NATHALIE Ulla Sonja, f. 15. nov. 1981.

c) Friherre OVE Adolf Reimer, f. 11. nov. 1906, † 1981, direktør, g. 24. marts 1939 m. MAUD Konradsdotter Uggla, f. 12. jan. 1914, † 13. marts 1994. Børn:

(1 Friherre KJELL-CHRISTOFFER Ove Adolf, f. 13. april 1940, fil. kand., redaktør, g. 1° 5. april 1968 m. fil. mag. KERSTIN Gunilla Sjögren (F.: Styckjunkare Gösta S. og Astrid Svensson), f. 26. marts 1942 i Kristianstad, skilt 1985; g. 2° 30. april 1994 m. journalist HANNE Fokdal, f. 7. marts 1946. [Malmö.]. Børn:

af 1. ægteskab:

(a Friherre Ove MATHIAS, f. 29. maj 1969 i Malmö, filmproducer. [Malmö.])

(b Friherreinde Sofia MAGDALENA, f. 15. nov. 1971, fil. kand. [Lund.])

(2 Friherreinde Eva Ebba CHARLOTTE, f. 18. okt. 1943, assistent, g. 12. marts 1979 m. Fellow of the Royal Institution of Chartered Surveyors MICHAEL James Bamber, f. 25. marts 1939. [Bruxelles.].

2. Friherre Claës Edvard, f. 24. dec. 1809, † 7. febr. 1878, ritmester. Søn:

Friherre Louis Casimir FABIAN Ernst til Ökna, f. 24. april 1848, † 25. nov. 1904, g. 25. sept. 1877 m. MATHILDA Ulrika Augusta Montgomery, f. 25. sept. 1853, † 31. maj 1928. Søn:

Friherre FOLKE Karl Edvard, f. 16. sept. 1885, † 2. febr. 1935, jægmaster, g. 1° 1910 m. Louise Mathilda Annerup, f. 15. april 1881, skilt 1920, † 14. okt. 1938; 2° 4. dec. 1929 m. VIOLA Tekla, født Strandmark, f. 18. febr. 1883, † 1950. Sønner:

af 1. ægteskab:

a) Friherre HENDRIK Benedikt, f. 1. okt. 1910, † 15. jan. 1992, civilingeniør, g. 15. aug. 1943 m. MAY Ingeborg Halvarson, f. 28. april 1912, † 21. okt. 2000. Børn:

(1 Friherre JOHAN Henrik Folke, f. 26. febr. 1945, † 1997, assurandør, g. 19. juni 1981 m. HELEN Margareta Arwidson, f. 29. jan. 1953, skilt 1991. [Båstad.]. Børn:

(a Friherreinde SUSANNE Helén Elisabeth, f. 7. juli 1983.

(b Friherre CARL-JOHAN Henrik Edward, f. 25. april 1985.

(c Friherreinde CHARLOTTE Helén Sofie, f. 17. juli 1987.

(2 Friherreinde EBBA Charlotte Helena, f. 4. juli 1950, g. 4. sept. 1976 m. bygningsingeniør Kent CHRISTER Ragnar Johansson, f. 6. april 1948. [Västärås.].

b) Friherre FABIAN Rutger, f. 15. juli 1912, † 14. april 1957, ingeniør, g. 11. maj 1945 m. SUNNY Gunvor Inez Lundqvist, f. 31. jan. 1921. [Djursholm.]. Børn:

(1 Friherreinde MARGARETA Cecilia, f. 12. marts 1946, g. 19. sept. 1970 m. ingeniør Erik Gunnar Jesper Lilliesköld, f. 23. april 1945. [Stockholm.].

(2 Friherre MÅRTEN Fabian, f. 30. sept. 1947, møbelsnedker, g. 19. sept. 1987 m. læge BRITT Marianne Gunnarsson, f. 23. febr. 1948. [Lund.].

DEN YNGRE LINIE

CLAUS Carl Christian von Barnekow^o, f. 29. april 1945 i Hellerup (søn af grosserer, fabrikant SIXTEN Carl Sophus, f. 24. jan. 1905, † 25. juni 1974 og JYTTIE Helen Ritzau, f. 21. juli 1911, g. 13. maj 1939, † 24. maj 1993), ministerråd, HH, cand. phil. (historie), (R*) (Æ.F.2) (I.F.2) (S.N.2.), g. 21. maj 1977 i Skovshoved K. m. bibliotekar ANNETTE Abildgaard Nielsen (F.: Major, kammerherre Erik A. N. og Birthe Biørn), f. 11. jan. 1954 i Kbh. [Strasbourg.]. Børn:

a. FREDERIK Ditlev Christian, f. 21. maj 1979 på Frbg., bacc., stud. jur.

b. JULIE Alexandra, f. 20. jan. 1987 i Kbh.

SØSTER

HELLE Charlotte, f. 28. april 1947 på Frbg., barneplejerske, g. 15. dec. 1973 i Skovshoved K. m. direktør, cand. merc. JENS Michael Howitz, f. 31. marts 1952, skilt 1987. [Hørsholm.].

FARBRODER

KJELL Christian Martin, f. 29. dec. 1907, † 4. juni 1988, *kontorchef, cand. jur. (R^{1*}.)*, g. 29. sept. 1934 m. **GERDA Helene Acker**, f. 24. april 1912, † 22. dec. 1989. Døtre:

- a. **EVA Birgitte**, f. 9. sept. 1939 i Hellerup, cand. jur., konsulent, g. 14. maj 1977 i Gentofte K. m. konsulent, cand. jur. **Johan ANDREAS Nolsøe**, f. 6. nov. 1927 på Færøerne. [Lyngby.]
- b. **ANNETTE Regitze**, f. 2. maj 1941 sst., bioanalytiker, g. 6. maj 1964 i Gentofte K. m. økonomidirektør **BENT Georg Andersen**, f. 23. dec. 1932 i Skovshoved, skilt 1984. [Espergarde.]
- c. **LISBETH Marianne**, f. 17. jan. 1943 sst., lægesekretær, lærer, g. 6. april 1968 i Gentofte K. m. skoleinspektør **LBIF Erik Yvind**, f. 23. juli 1935 i Kbh. [Charlottenlund.]

FADERS FARFADERS FARBRODER

ADOLPH, Gothard Joachim, f. 26. aug. 1805, † 10. febr. 1839, *overauditor, cand. jur.* Søn:

CHRISTIAN, f. 28. juli 1837, † 20. marts 1913, *komponist, professor.* Søn:

VIGGO, f. 26. okt. 1872, † 16. jan. 1944, *legationsråd, cand. jur., g. m. Anna (ANNY) Vilhelmine Brühl*, f. 28. febr. 1882, †. Sønner:

- a. **RENÉ Pierre François Mourier**, f. 18. aug. 1914 i Kbh., † 21. nov. 1988, *kunstmaler*, g. 1^o 26. juni 1944 i Sthlm. m. **AASE Polack**, f. 23. juli 1918, skilt 1947 (hun g. 2^o 18. juli 1955 m. kunstmaler **Lars Erik Wickström**); 2^o 23. juni 1951 i Kbh. (H.) m. **VIBEKE Esther Ingeborg Benedicte Lassen** (F.: Overretssagfører **Kai L.** og **Lucie Tage-Jensen**), f. 14. jan. 1928 i Kbh. [Lohals.]. Døtre:

af 2. ægteskab:

- 1) **Henriette Mikala**, f. 31. maj 1952. (Vallø).

2) **Ann Benedicte Lucie**, f. 26. april 1956 i Kbh. (Sct. Markus K.), † 6. aug. 2000.

- b. **Arne CHRISTIAN**, f. 4. aug. 1915 i Kbh., † 22. dec. 1986, *fuldmægtig ved Kbh. politi, cand. jur.*, g. 1^o 15. jan. 1949 m. **GRETHE Marboe**, f. 19. april 1913, † 3. marts 1995, skilt 1963; 2^o ... m. **ELLEN Marie Grønning Joensen**, født **Simonsen**, f. ... [Hellerup.]. Døtre:

af 1. ægteskab:

- 1) **NÉNÉ Arlette**, f. 5. maj 1951 i Kbh., lærer. [Hellerup.]

af 2. ægteskab:

- 2) **ANNE METTE Christina**, f. 4. jan. 1966. Kbh. (Næsborg K.), (Vallø).

BARNER



Mecklenburgsk uradelsslægt. Stamrækken føres tilbage til ridderen Otto B. (1302). Descenderne af generalmajor Helmuth Gotthardt Barner (f. 1714, † 1775) naturaliseredes 3. juli 1872. - Udførlig stamtavle med våbenafbildninger, se årgang 1988-90.

LINIEN ALKESTRUP

JENS Henrik von Barner^o, f. 8. jan. 1946 i Hellerup (søn af assurandør **Bent FRANDS**, f. 20. marts 1898, † 1. marts 1977 og **ANNIE LAURIE Piil**, f. 7. dec. 1901 i Ringsted, g. 26. nov. 1943, † 26. dec. 1981), civilingeniør, lic. techn., lektor, g. 31. jan. 1981 i Lejre m. tandlæge **KAREN Mathilde Jensen** (F.: Snekermester **Richard J.** og **Karen Agnethe Pedersen**), f. 25. febr. 1952 i Tarm. [Gevninge.]. Børn:

1. **MORTEN Christian**, f. 28. febr. 1981 i Roskilde, student.
2. **METTE Regitze**, f. 4. juli 1985 i Roskilde

SØSTER

affaders 1. ægteskab m. **EMMY Vilhelmine Henriette Dronninggaard**, f. 3. okt. 1900, g. 10. febr. 1928, † 2. nov. 1947:

EDELE, f. 16. okt. 1929 i Kbh., fysioterapeut, g. 19. juli 1953 i Vedbæk m. *managing director* **JOHN Murray Mainprice**, f. 22. febr. 1925, † 15. juni 1982. [Suffolk, England.]

LINIEN VEDBYGAARD

HELMUTH Axel^o, f. 25. marts 1921 i Kbh. (Jac.), (søn af fideikommisbesidder **Gottfried Joachim Christopher**, f. 8. aug. 1879, † 8. marts 1940 og **SIGRID Marianne Hagermann**, f. 29. dec. 1893, g. 4. juni 1915, † 29. dec. 1964) statsskovrider* ved statsskovenes planteavlstation i Humlebæk (R^{1*}.) (Nep.Go.Ba.4.), g. 14. aug. 1948 i Ullem K. m. **BJØRG Cranner** (F.: Ingeniør **Johs. C.** og **Ellen Sophie Skarsteen**), f. 4. nov. 1926 i Norge. [Hornbæk.]. Sønner:

- a. CLAUS, f. 13. juni 1949 i Helsingør (Humblebæk K.), ingeniør, kvalitetschef, g. 17. marts 1990 i Kalundborg (Vor Frue K.) m. beskæftigelsesvejleder LISE Charlotte Eikers. (F.: Civilingeniør Erik Edmund E. og Agnete Kaalund), f. 25. febr. 1951 i Lissabon. [Kalundborg].
- b. Kai OTTO, f. 25. jan. 1955 i Hørsholm (Humblebæk K.), cand. mag.

SØSKENDE

1. Joachim GOTTFRIED von Barner, f. 25. okt. 1916 i Kbh. (Jac.), konstruktør, nyder af stamhuset Barnersborgs fideikommis' successorfond, † 11. febr. 1991, g. 1° 2. april 1942 i Vanløse K. m. ELISA Marie Winther Frandsen, f. 15. nov. 1913, † 10. marts 1947; 2° 26. juni 1948 i Kbh. (H. Tausen) m. LIZZIE Winther (F.: Montør Chr. W. og Mary Johanne Ferdinandsen), f. 30. marts 1927 i Kbh., † 29. sept. 2001 i Kbh.
2. ELSE Helene Emilie Gottfriede, f. 5. dec. 1917, † 15. febr. 2002 i Lyngby, laborant, g. 11. sept. 1951 m. radioforhandler CARL Cranner, f. 2. maj 1910, skilt.

BARTHOLIN



Dr. Thomas Bartholins sønner blev adlet 6. april 1731. Den i Argentina levende gren, se årgang 1946. Våbenafbildning og udførlig slægttavle, se årgang 1932.

PALLE Henning Casper Bartholin°, f. 26. jan. 1912 i Kbh. (Apost.) (søn af lektor, cand. mag. THOMAS Johannes, f. 26. maj 1890, † 7. okt. 1958, og MARIE Hansen, f. 9. sept. 1887, g. 7. juli 1911, † 30. april 1980), sognepræst* ved Hans Egedes kirke, g. 22. juni 1938 i Oslo m. INGER MARIE Seip (F.: Professor, dr. phil. Didrik Arup S. og Johanne Remmer), f. 1. maj 1915 i Kria, † 19. juli 1995. [Frbg.]. Børn:

- a. THOMAS Seip, f. 11. juli 1939 i Holte, forstkandidat, seniorforsker ved Nationalmuseet, g. 1° 16. aug. 1961 i Brarup K. m. BODIL Begtrup (F.: Gårdejer Johannes Natanael B. og Margrethe Andersen), f. 22. april 1938 i Stubbekøbing, skilt 1983; 2° 18. nov. 1989 i Kbh. (H. Egede) m. METTE Holbæk Andersen (F.: Grosserer Harald Frederik A. og Inger Marie Holbæk), f. 13. juli 1937 i Svendborg, skilt 1995. [Frbg.]. Børn:

af 1. ægteskab:

- 1) HANNE, f. 31. juli 1962 i Nykøbing F. (Hans Egedes K., Kbh.). (Vallø.)
- 2) CASPAR, f. 2. sept. 1965 i Middelfart (Brarup K.), agroøkonom, lærer, g. 27. sept. 1997 i Ollerup m. Lene Breinholt (F.: Direktør Jens Ole B. og Lisbeth Grønkær-Christensen), f. 27. nov. 1967 i Esbjerg. [Gadevang.]. Sønner:
- a) THOMAS, f. 9. febr. 1995 i Tranebjerg (Nordby K.).
- b) JACOB, f. 24. sept. 1996 i Odense (Grindsted K.).
- c) MORTEN, f. 24. sept. 1996 i Odense (Grindsted K.).
- 3) LONE, f. 21. maj 1969 i Hillerød (Jørlunde K.), g. 29. juni 2000 på Frederiksberg (b.v.) m. ingeniør Jesper Jørgen Willumsen, f. 20. marts 1968 i Gentofte (Brønshøj K.).
- b. METTE, f. 19. juni 1942 i Kippinge, g. 7. sept. 1963 i Kbh. (H. Egede) m. forstkandidat, direktør MOGENS Bonfils, f. 27. maj 1938 på Læszø. [Vrads.].

BAUDITZ



Wolf Heinrich von Bauditz eller Baudissin, der stammer fra en gammel adelslægt fra Øvre Lausitz, trådte 1625 i dansk tjeneste som oberst. En af hans sønnesønner af samme navn blev 1741 tysk rigsgreve og er stamfader til rigsgreverne Baudissin, af hvilke nu ingen længere er i Danmark. Derimod blev de ægte agnatiske descendenter af den 1816 afdøde generaløjtmant Friedrich Carl Bauditz ved patent af 12. aug. 1884 anerkendt som dansk adel. - Våbenafbildning i farver og udførlig slægttavle, se årg. 1909.

I LINIE

PETER Bauditz (Søn af viceskoleinspektør CHRISTIAN Ferdinand Wolf Heinrich, f. 3. sept. 1937 i Ringkøbing, † 19. dec. 1994 i Hillerød), f. 12. juni 1965 i Skagen (Skagen K.), civilingeniør, g. 14. april 1999 m. fuldmægtig BIBI Søgaard-Andersen, f. 27. juni 1969. Sønner:

- a. ANDREAS Mikkel, f. 3. juli 1999.
- b. NICOLAS, f. 22. jan. 2002.

SØSKENDE

1. JAN, f. 23. dec. 1966 i Egå (Hjortshøj K.), fuldmægtig, g. 28. nov. 1998 m. Lotte Holck. Søn: SOPHUS, f. 19. nov. 1997.
2. ANNE BIRGITHE, f. 8. april 1969 i Århus (Hjortshøj K.), translator, g. 2. aug. 1997 m. lærer Thomas Christensen, f. 7. april 1970.
3. METTE, f. 27. dec. 1974 i Hillerød (Arnisse K.).

MODER

ANNA MARIA^o, født Troldborg Jensen (F.: Sognepræst Martin J. og Gudrun, T. J.), f. 24. april 1939 på Endelave, overlærer, g. 4. juni 1962, enke 19. dec. 1994. [Vejby.].

FARFADER

Kontrollør CHRISTIAN Ferdinand Wolf Heinrich, f. 5. dec. 1888, † 28. sept. 1978, g. 7. sept. 1935 m. Johanne (HANNE) Louise Petersen, f. 15. marts 1905, † 28. nov. 1990. Datter: HANNE-Lis, f. 21. dec. 1940 i Odense, assistent ved D.S.B. [Hillerød.].

II LINIE

CARL Stefan Bauditz, f. 30. jan. 1947 (søn af KNUD Christian Haagen, f. 23. juni 1919, † 31. juli 1988), bogholder, g. 16. sept. 1972 i Øster Svenstrup K. m. assistent KIRSTEN Klit (F.: Kristen K. og Ida K.), f. 3. febr. 1952. Søn:

ANDERS, f. 17. marts 1977 i Brovst (Øster Svenstrup K.).

BRODER

HANS HENRIK^o, f. 2. okt. 1951, ingeniør, g. 1^o 21. maj 1983 i Rødovre K. m. sygeplejerske TOVE Bjerggaard Poulsen (F.: Thorkild P. og Else Veilbæk P.), f. 3. juni 1953, † 10. juli 1998, g. 2^o 8. dec. 2001 i Ribe (b.v.) m. skoleleder ANNE LISE Buck, født Mulvad (F.: Orla M. og Gerda), f. 5. juni 1949. [Farup, Ribe.]. Børn:

af 1. ægteskab:

a. KATHRINE Louise, f. 24. nov. 1985 i Søllerød (Ny Holte K.).

b. PETER CHRISTIAN, f. 18. maj 1989 sst. (Ny Holte K.).

MODER

KAREN Margrethe, født Aaen, f. 13. sept. 1916, g. 20. april 1946, enke 31. juli 1988. [Hvorup.].

FADERS FADFADERS FARBRØDER

FREDERIK Christopher Høst, f. 17. aug. 1807, † 17. juni 1864, postmester. Søn:

WALDEMAR Sempill, f. 9. nov. 1839, † 28. nov. 1910, toldkontrollør, g. 4. maj 1870 m. ANNA Augusta Abel, f. 4. maj 1846, † 15. aug. 1910. Søn:

OVE, f. 3. marts 1871, † 12. nov. 1936, kaptajn, g. 28. nov. 1899 m. ELLEN Sophie Fernanda Rasmussen, f. 25. febr. 1875, † 18. aug. 1959. Sønner:

1) HENNING, f. 22. sept. 1902, † 11. dec. 1969, g. 23. dec. 1931 m. HILMA Else Sofie Jensen, f. 20. jan. 1902, † 27. sept. 1949. Døtre:

a) ANNELISE, f. 5. aug. 1931.

b) HANNE, f. 22. juni 1937.

c) CHARLOTTE, f. 2. dec. 1941.

2) PETER, f. 2. sept. 1905, † 30. sept. 1971, skolebetjent, g. 6. sept. 1929 m. HENNY Carla Enemark, f. 10. april 1908, † 7. okt. 1998. Datter:

INGER^o, (fører navnet Bauditz) f. 25. nov. 1929, g. 9. jan. 1954 i Kbh. (Johs.) m. direktør FRED-DY Nordlund, f. 7. sept. 1929, † 22. april 1999, skilt.

III LINIE

Uddød i mandslinien 1990

MOGENS Peter Gustav Bauditz (søn af kontorchef i Bikuben Herman Vilhelm Gustav, f. 3. jan. 1859, † 1. aug. 1939 og HEDVIG Meyer, f. 25. juni 1879, g. 26. nov. 1901, † 20. febr. 1969, f. 26. jan. 1907, † 7. okt. 1990, medicinal investigator i Health Department, g. 19. dec. 1936 m. Alice MARIANNE Harrison Libby, f. 13. aug. 1909 i New York, † 16. dec. 1988.

SØSTER

Inge Margrethe SUSANNA^o, fører navnet fru Bauditz, f. 5. sept. 1912, g. 13. april 1946 m. ingeniør Sten ERLAND Blomquist, f. 2. sept. 1915 i Sverige, skilt 1948. [Vallø.].

BECK-BECK-FRIIS*



Sjællandsk adelsslægt, der føres tilbage til Lasse Beck (nævnt 1486-1501) til Førsløv. Ved Skånes afståelse ekspatrierede slægten, af hvilken først Joachim Beck og dernæst Corfitz Ludvig Beck, som successivt tiltrådte besiddelsen af stamhuset Hevringholm, 1733 og 1741 fik tilladelse til at forene de Friis'ers navn og våben med deres eget. 1770 blev slægten optaget i den svenske friherrestand af 1791 (fra 1771) i svensk grevestand. - Udførlig slægttavle og våben i farver, se årg. 1886 og 1951.

HANS Eric Gabriel greve Beck-Friis^o, f. 24. sept. 1921 i Stockholm (søn af ambassadør HANS Gustaf greve B.-F., f. 31. dec. 1893, † 1982 og MARGARETHA Gabriella grevinde Oxenstierna af Korsholm och Vasa, f. 22. okt. 1896, † 4. okt. 1991), jur. kand., J. d. ryttmästare i kav. res., ansat i Skandinaviske Enskilda Banken (B. K. Kroneorden) (Fi.H.R.2.?) (F.O.N.M, chevalier) (Kon:s GM.8), g. 14. febr. 1948 i Helsingfors m. GUNVOR Margaretha Lilius (F.: Direktør Armas L. og Phoebe Suonperä), f. 14. okt. 1924 i Helsingfors (Fi.H.R.2.?). [Stockholm.]. Børn:

a. Friherre MICHAEL Hans Gabriel, f. 6. sept. 1949 i Stockholm, civiløkonom, ansat i Skandinaviske Enskilda Bank, g. 12. aug. 1978 m. sygeplejerske ANN-MARGRET Elisabet Eilfverson, f. 16. april 1955, † 1987. [Stockholm.]. Datter:

Friherreinde CAMILLA Maria Elisabeth, f. 27. nov. 1984.

b. Friherre THOMAS Carl Gustaf, f. 7. okt. 1953 i Stockholm, g. 1^o 15. juni 1985 m. Mona BODIL Hillevi Modéer, f. 3. maj 1958, skilt 1986; 2^o 10. sept. 1988 m. sygeplejerske Pia Anette Catrin Bengtsson, f. 25. juli 1962, skilt 1993. [Stehag.].

c. Friherreinde CAROLINE Anna Margaretha, f. 28. dec. 1956 i Stockholm, jur. kand., kammerrets-assessor. [Stockholm.].

SØSKENDE

1. Friherre Eric Lave Gabriel, f. 13. april 1923 i Bruxelles, jur. kand., g. 29. marts 1972 m. Srv Ingrid Lundborg, født Waara, f. 9. jan. 1928 i Umeå. [Falsterbo.].

2. Friherreinde Anna Maria (ANNE-MARIE) Eleonora, f. 31. aug. 1924 i Stockholm, fil. kand., g. 19. juni 1948 i Stockholm m. jur. kand., direktør LENNART Magnus Ivarsson Brynolf, f. 18. sept. 1919 i Danderyd, † 1991. [Stockholm.].

FARBRØDRE

1. Hoffægermester, greve CORFITZ Hans til Börringe kloster, f. 30. juli 1881, † 1. maj 1940, g. m. CECILIA Christina Adelaide Aurore grevinde Lewenhaupt, † 1964. Børn:

a. Oberstløjtnant, adjutant hos H.M. Kong Gustaf Adolf greve SIGVARD Gustaf, f. 17. sept. 1913, † 12. juni 1976, g. m. ULLA Mary Elisabeth Högman, f. 21. febr. 1916, † 1983. Børn:

1) Friherreinde CHRISTINA Mary Cecilia, f. 25. april 1943 i Helsingborg, g. 11. dec. 1968 i London m. forretningsmand Jean-Claude GUNTHER Pierre Ferdinand André Lanauvre de Tartass, f. 9. aug. 1945 i Frankrig. [London.].

2) Friherreinde ELISABETH Ulla Alice, f. 7. april 1950 i Uppsala, g. 1^o 14. juni 1973 i Stockholm m. direktør Hans MAGNUS Ericsson, f. 16. marts 1947 i Stockholm, skilt; 2^o 4. april 1986 m. økonom, kaptajn af res. ERIK Ottoson friherre Thott. [Bökeslätt, Bara.].

b. Friherreinde Anna Julie CECILIA, f. 13. jan. 1917 i Malmö, g. 24. okt. 1942 Jäminge kloster m. Greve STEN Adam Claes Lewenhaupt, f. 30. juli 1917, † 26. febr. 1966 (F.: Greve CLAES Adam Sten L. og friherreinde EBBA Fredrika Virginia Falkenberg af Trystorp). [Lund og Beddingestrand.].

2. Friherre Joachim (JOCHUM) Christian, f. 3. juli 1886, † 7. sept. 1949, 1. kancellisekretær, g. 29. aug. 1917 m. SIGNE Maria Juliana Catharina Grenander, f. 6. sept. 1888, † 26. okt. 1960. Datter:

Friherreinde Signe Maria BARBARA, f. 26. aug. 1919 i Stockholm (Hedvig Eleonora K.), g. 27. sept. 1941 i Stockholm m. generalmajor*, ceremonimester ved Kgl. Maj:ts hof*, vicekansler ved Kgl. maj:ts Orden*, FREDRIK Adolf Löwenhielm (F.: Oberstløjtnant Wilhelm Gudmund L. og Beth Eleonore grevinde Wachtmeister af Johannisbus), f. 9. juni 1916 i Stockholm (Oscar K.), (K) (D.Hjv.M.1) (S.Kon:s.GM.12) (S.CXVIG.Jmt.) (S.Sv.2.) (Sv.H.T.H.) (Joh.O.2) (Sv.Hjv.M.1) (Sv.r.K.2) (Br.S.K.2) (Fi.H.R.2) (F.Æ.L.2) (I.F.2) (Mex.Ø.2) (N.O.N.2) (N.St.O.2) (Pävl.St.G.2) (Sp.C.F.1) (Stb.V.2) (Tysk V.2) (Le.S.3). [Stockholm.].

FADERS FARFADER

Greve CORFITZ Augustin til grevskabet Börringe kloster, f. 12. febr. 1824, † 16. april 1897. Søn:

Friherre LAVE Robert, f. 23. aug. 1857, † 19. juni 1931, herredshøveding, g. 1^o 3. sept. 1889 m. ADRIANA Elisabeth friherreinde De Geer af Finspång, f. 23. febr. 1867, † 14. sept. 1898; 2^o 26. marts 1904 m. Anna MARIA Ekmark, f. 22. juli 1874, † 15. dec. 1967. Børn:

af 1. ætteskab:

a. *Friherre Ebbe CHRISTIAN*, f. 20. maj 1890, † 18. aug. 1950, *civilingeniør*, g. 29. okt. 1927 m. ANNA-LISA *Bolling*, f. 15. sept. 1898, † 1978. Børn:

1) *Friherre EBBE Augustin*, f. 28. juli 1928 i Göteborg, † 1991, *civilingeniør, direktør, stadsfuldm.*, g. 22. marts 1960 i Paris m. ANNETTE-PIERRE Majorelle (F.: Arkitekt Pierre M. og Eveline Schmitt-Hannes), f. 28. april 1933, skilt 1981. [Stockholm.]. Børn:

a) *Friherreinde Anne LAURENCE*, f. 22. febr. 1961, *civiløkonom*, g. 24. febr. 1995 m. *ingeniør HERVÉ Guilhe la Combe de Villiers*, f. 12. juni 1966. [Stockholm.].

b) *Friherre SIGVARD Eric*, f. 1. juni 1963 i Paris, *civiløkonom DHS*, g. 22. jan. 2000 m. ULRIKA Maud Agneta Ulfsdotter von Roth (F.: *Direktør Ulf v. R. og Ann-Cathrine Lindquist*), f. 7. sept. 1969 i Stockholm. [Stockholm.].

c) *Friherre STEN Cristen*, f. 8. jan. 1968 i Stockholm, *civiløkonom*. [Paris.].

2) *Friherreinde Anna LISBET Christina*, f. 14. marts 1931 i Stockholm, *psykolog, formand for den svenske UNICEF-komité (Kon:sGM8mserafb) (stOffChilBOHO)*, g. 9. juni 1956 i Kbh. m. *jur. kand., bachelor of arts, løjtnant i kavalleriets res., statsminister Sven OLOF Joachim Palme*, f. 30. jan. 1927 i Stockholm, † 28. febr. 1986. [Stockholm.].

b. *Friherre EUGEN Gerard*, f. 7. sept. 1898, † 16. marts 1973, *major*, g. 12. okt. 1925 m. *KARIN Jeanna Meta Pauli*, f. 13. april 1903, † 9. april 1969. Sønner:

1) *Friherre LAVE Åke*, f. 18. aug. 1926 i Kristianstad. [Hörby.].

2) *Friherre JØRGEN Åke Eugen*, f. 6. juli 1933 i Kristianstad, *jur. kand., hovretsråd*, ordførende og chef for Almänna Reklamationsnämnden, kaptajn i artilleriets reserve*, g. 10. sept. 1958 i Kibby m. *afdelingssygeplejerske Kerstin Brita GUNILLA Olsson* (F.: *Stationsinspektør Eric O. og Brita Ågren*), f. 12. juni 1935. [Spånga.]. Børn:

a) *Friherreinde Karin KRISTINA Gunilla* (fører navnet Beck-Friis), f. 16. jan. 1959 i Lund, *sygeplejerske*, g. 31. maj 1986 m. *læge MATS Ivar Frick*, f. 26. nov. 1956. [Nacka.].

b) *Friherre Jørgen JOAKIM*, f. 2. juni 1962 i Lund, *jur. kand., bureaudirektør*, g. 3. sept. 1991 m. *stud. jur. MARIA Lillemor Ahreback*, f. 17. dec. 1963. [Stockholm.]. Børn:

(1 *Friherre JOEL Sebastian Lave*, f. 24. juli 1989.

(2 *Friherreinde HANNA Maria Cecilia*, f. 13. okt. 1991.

(3 *Friherre Olof (OLLE) Hilding Eugen*, f. 11. juli 1997.

c) *Friherre JENS Christian Eugen*, f. 5. jan. 1967 i Östersund, *civiløkonom*. [Stockholm.].

3) *Friherre CLAES Christian Robert*, f. 15. okt. 1935 i Kristianstad, *bankkamrer*, g. 23. nov. 1957 i Stockholm m. *INGRID Kristina Petré* (F.: *Ingeniør Lennart P. og Karin Kvant*), f. 10. juni 1939. [Mölnadal.]. Børn:

a) *Friherreinde Karin MARIE Christina*, f. 14. febr. 1958 i Göteborg, *personalechef*, g. 14. aug. 1993 m. *civilingeniør ERIK Abraham van den Bos*, f. 4. aug. 1960. [Enebyberg.].

b) *Friherreinde Ingrid ULRIKA*, f. 24. juli 1961 i Göteborg, *journalist*, g. 14. aug. 1999 m. *redaktør Björn ERIK Fichtelius*, f. 15. dec. 1949. [Stockholm.].

c) *Friherre Claes HENRIK Eugen*, f. 10. jan. 1970 i Mölnadal, *kaptajn*. [Karlsborg.].

4) *Friherre Eugen SIGVARD*, f. 22. nov. 1938 i Kristianstad, *markedsdirektør*, g. 22. sept. 1962 i Kristianstad m. *chefsekretær, fil. kand. Eva Kristina Geelmuyden* (F.: *Skibskaptajn Geert G. og Signe Månsson*), f. 11. febr. 1940. [Täby.]. Døtre:

a) *Friherreinde Eva CECILIA*, f. 3. sept. 1965 i Danderyd, *jur. kand.* [Täby.].

b) *Friherreinde Karin LOUISE*, f. 31. okt. 1967 i Danderyd, *sygeplejerske*. [Stockholm.].

c) *Friherreinde HEDVIG Elisabet*, f. 2. febr. 1971 i Danderyd, *markedsøkonom*. [Täby.].

af 2. ætteskab:

c. *Friherre ANTE Olof*, f. 1. aug. 1905 i Skövde, † 1988, *jur. kand., rådmand, auditor (S.N.3)*, g. 1° 1. aug. 1936 i Skövde m. *AINA Lundgren*, f. 28. jan. 1907, † 4. jan. 1963; 2° 14. april 1965 i Göteborg m. *kunstner MARGARETA Lindvall*, f. 6. okt. 1915. [Borås.]. Datter:

af 1. ætteskab:

Friherreinde Katarina Susanne (NINA), f. 21. maj 1938 i Göteborg, *fil. kand. bibliotekar*, g. 2. april 1972 m. *pol. mag., udd. konsulent, Alf GUNNAR Lindgren*, f. 9. okt. 1940, † 1988. [Stockholm.].

d. *Friherre Johan OLOF*, f. 10. dec. 1906, † 1996, *jur. kand., kronfoged i Stockholm*, g. 27. maj 1939 m. *MARIANNE Sigrid Augusta Charlotta Ugglå*, f. 30. aug. 1912, † 1989. Sønner:

1) *Friherre Carl JOHAN Lave*, f. 7. marts 1940 i Stockholm, *med. dr., docent*, g. 5. aug. 1963 i Stockholm m. *koreograf Elisabet REGINA Nordenfelt* (F.: *Med. lic. Per N. og Birgitta Wikander*), f. 18. jan. 1940 i Stockholm. [Drottningholm.]. Døtre:

a) *Friherreinde Eva Maria CAMILLA*, f. 6. okt. 1965 i Drottningholm., *fysioterapeut*. [Drottningholm.].

b) *Friherreinde LOVISA Christina Birgitta*, f. 31. okt. 1970 i Drottningholm, *fil. stud.*, g. 4. marts 1993 m. *BENGT Arne Göran Sallstedt*, f. 29. aug. 1965. [Drottningholm.].

- 2) Friherre ANDERS Claes Olof, f. 30. juni 1942 i Stockholm, advokat, g. 14. april 1973 i Linköping m. læge, psykolog KERSTIN Maj Hildebrand (F.: Direktør Holger H. og Maj Vik-Andersson), f. 17. sept. 1947 i Avesta. [Stockholm.]. Børn:
- Friherreinde Anna Maj CECILIA, f. 1. okt. 1973 i Linköping.
 - Friherreinde EBBA Kristina, f. 22. juni 1976 i Stockholm.
 - Friherre PEDER Anders Holger, f. 3. okt. 1987 i Danderyd.
 - Friherre LAVE Gustaf Olof, f. 3. okt. 1987 i Danderyd.
- 3) Friherre LAVE Hans Christian, f. 8. aug. 1947 i Stockholm, advokat, g. 6. marts 1971 m. synspædagog LOTTEN Bagger-Jørgensen (F.: Turistchef Sven B. og Ingeborg Persson), f. 13. marts 1945 i Helsingborg. [Göteborg.]. Børn:
- Friherre JACOB Lave Christopher, f. 31. juli 1971 i Stockholm, jur. stud. [Göteborg.].
 - Friherre MARTEN Hugo Christian, f. 23. juli 1974 i Falun, jur. stud. [Lund.].
 - Friherreinde JOSEFINE Leonora Charlotta, f. 12. sept. 1984 i Göteborg.
- e. Friherreinde EVA Maria, f. 30. aug. 1908 i Skövde, g. 21. juni 1930 i Skövde m. jur. kand. Gustaf AXEL Wilhelm Ros, f. 25. sept. 1901 på Bankestad, † 1994. [Göteborg.].

PARFADERS FARBRØDER

Friherre JOACHIM Tawast, f. 29. dec. 1827, † 16. jan. 1888, hofmarskal, oberstløjtnant. Sønner:

- Friherre CARL JOACHIM til fideikommissgodset Harg og til Christineholm, f. 24. maj 1856, † 19. april 1927, g. 20. sept. 1883 m. ANNA friherreinde von Otter, f. 27. febr. 1861, † 2. jan. 1953. Sønner:*
 - Friherre CARL Sigvard til fideikommissgodset Harg og til Christineholm, f. 28. okt. 1886, † 24. febr. 1969, g. 12. aug. 1913 m. Ulrika ELISABETH Charlotta Wersäll, f. 10. juli 1892, † 1985. Børn:*
 - Friherreinde Elisabeth MARGARETHA, f. 13. sept. 1914 på Ekebyholm, g. 8. dec. 1934 på Harg m. godsejer, vicedirektør*, Oscar NILS-FREDRIK friherre von Essen til Ljunghem, f. 18. marts 1909 på Parkudden. [Cannes.].*
 - Friherreinde Ewa INGEGERD, f. 12. febr. 1920 på Christineholm, g. 1° 21. juni 1940 m. løjtnant i luftværnets reserve CARL GUSTAF Arend Benjamin Tersmeden, f. 10. febr. 1917 i Stockholm, skilt, † 20. april 1957; 2° 28. maj 1943 på Harg m. jur. kand., ambassadør Sten INGEMAR Richardsson Hågglöf, f. 20. april 1912 i Stockholm, † 1995. [Skanör.].*
 - Friherre CARL-GABRIEL, f. 5. dec. 1921 på Christineholm, civiløkonom, ritmester* i kavalleriets reserve, direktør på Christineholm og Harg, g. 1° 19. juni 1981 m. ANN-CHARLOTTE Henriette Sjöberg, f. 17. juni 1944, skilt 1983; 2° 1993 m. Ann Brita Margaretha Lindqwister, skilt 1994, 3° 12. april 1997 m. ANNA Maria Tappert, f. 5. sept. 1960. [Hargshamn.]. Døtre:*
 - af 1. ægteskab:*
Friherreinde BEATA Charlotte, f. 10. sept. 1981. [Stockholm.].
 - af 2. ægteskab:*
Friherreinde SIMONE Gabriella Leonora, f. 19. juni 1990.
- Friherre Gustaf Joachim (JOCKUM), f. 28. okt. 1886, † 4. dec. 1936, ritmester, direktør, g. 25. okt. 1913, † 1972. m. EBBA Charlotte Dagmar Rosenblad, f. 4. juli 1891, † 1972. Børn:*
 - Friherreinde Ebba AGNETA Charlotta, f. 22. nov. 1914 i Stockholm, g. 30. maj 1935 i Stockholm m. kansliredirektør CARL Adolf Murray, f. 2. juli 1899, † 1973. [Bromma.].*
 - Friherreinde Anna Dagmar Wiveka (WIBEKE), f. 19. april 1916 i Stockholm, kunstner, g. 19. juni 1941 på Ingarö m. direktør ARTHUR C:son Frisk, f. 7. jan. 1903 i Stockholm. [Stockholm.].*
 - Friherre Carl Holger Joachim (JOCKUM), f. 2. sept. 1917 i Stockholm, ritmester* i kav. res., indkøbschef* (Joh.), g. 2° 28. dec. 1949 på Värmlands-Säby m. Eva Dicken ELISE Virginia friherreinde Falkenberg af Trystorp (F.: Ritmester Gabriel friherre F. af T. og Louise friherreinde Adelsvård), f. 15. aug. 1927 i Stockholm. [Värmlands-Säby.]. Sønner:*
 - af 1. ægteskab:*
 - Friherre JOCKUM Gabriel, f. 9. okt. 1950 i Stockholm, fil. kand., direktør, g. 1° 4. dec. 1976 m. Anna CAROLINE Nilsdotter Holmstedt, f. 17. sept. 1949, skilt; 2° 15. juni 2002 m. Diana CHRISTINA Helène friherreinde Ramel, f. 28. febr. 1954. [Lidingö.]. Børn:*
 - af 1. ægteskab:*
 - (1) Friherreinde ANNA Caroline Virginia, f. 24. marts 1980.*
 - (2) Friherre JOCKUM Nils Gustaf, f. 3. febr. 1983.*
 - (3) Friherre CARL Herman Gabriel, f. 13. dec. 1989.*
 - b) Friherre GUSTAF Sigvard, f. 14. okt. 1952 på Värmlands-Säby, lantmästere, g. 7. sept. 1991 m. ANNELI Margareta Bengtsson, f. 26. marts 1957. [Finnerödja.]. Søn:*
Friherre, f. 9. okt. 1997.
 - c. Friherre JOHAN Hugo, f. 5. juni 1890, † 1. juli 1969, ambassadør, jur. kand., civiløkonom, kabinetsammerherre, g. 26. aug. 1913 m. GUNILLA grevinde Bielke, f. 17. jan. 1893, † 6. dec. 1983. Børn:*

1) Friherreinde Eva Gunilla CHRISTINA, f. 12. jan. 1916 i Berlin, g. 15. maj 1937 i Shanghai m. nordamerikansk generalkonsul C. F. E. Seibert, f. 24. juli 1901, † 23. juli 1978. [Millbrook, N.Y., U.S.A.].

2) Friherre JAN Lars Johansson, f. 12. juni 1930 i Stockholm, med. lic., overlæge, orlogskaptajn, (Joh.), g. 29. maj 1957 i Uppsala m. med. dr., professor, chefoverlæge Anna BARBRO Schuback (F.: Salgschef Erik S. og chefsekretær Gunborg Anna Linnéa Friberg), f. 11. marts 1931, (Kon:s.G.M.8.seraf.) (Pro.P.St.G.M.). [Hultorp, Borensberg.]. Børn:

a) Friherre Lars JOHAN J:son, f. 5. sept. 1959 i Uppsala, vet. med., løjtnant i res., informationschef ved Ultuna Lantbruksuniversitet, g. 16. juli 1988 m. agronom BARBRO Solveig Gunnarsdotter (F.: Landmand Gunnar Johansson og Solveig Pettersson), f. 11. nov. 1960. [Uppsala.]. Børn:

(1 Friherre LARS Gunnar J:son, f. 7. okt. 1990.

(2 Friherreinde CAROLINE Barbro J:dotter, f. 24. juli 1996.

b) Friherre CLAES Jacob J:son, f. 16. okt. 1961 i Uppsala, urmagerlærer. [Borensberg.].

c) Friherreinde ANNA Ewa Gunilla, f. 25. dec. 1964 i Uppsala, dyrlæge, g. 8. maj 1991 i Kristberg m. landbruger Bengt Karl ANDERS Lundholm, f. 7. juni 1957. [Låsbole, Hallen.].

2. Friherre JOHAN Gabriel, f. 25. jan. 1862, † 6. juli 1929, g. 25. sept. 1886 m. ANNA Sofia Elisabeth friherreinde Adelsvärd til Söderö, f. 16. juni 1866, † 16. aug. 1950. Søn:

Friherre Seth SIGVARD Johan, f. 27. nov. 1892, † 3. sept. 1951, ritmester, civiløkonom, g. 25. okt. 1941 i Solna m. ANNA-GRETA Adolphson (F.: Skuespiller Edvin A. og Margot de Chergée), f. 11. maj 1917. [Åtvidaberg.]. Sønner:

1) Friherre JOHAN-GABRIEL Sigwardsson til Söderö, f. 8. sept. 1942 i Stockholm, kaptajn i Livgardens Dragoners res., domsmand, (Joh.), g. 1^o 28. nov. 1970 i Stockholm (Jacobs K.) m. fil. mag. BARBARA Louise Gunilla friherreinde von Otter (F.: Direktør Casten friherre v. O. og Vera Öm), f. 23. dec. 1945 i Skövde, skilt 1996; 2^o 27. marts 1998 m. CECILIA Marie Ihre, født friherreinde Barmekow (F.: Oberstløjtnant Hans Carl Edward Fredrik friherre B. og Agneta Beskow), f. 11. juni 1946 i Linköping. [Söderö, Åtvidaberg.]. Døtre:

af 1. ægteskab:

a) Friherreinde ANNA Louise Blanche, f. 20. maj 1972 i Linköping. [Stockholm.].

b) Friherreinde MARIA Louise Margot, f. 27. aug. 1975 i Linköping, studerende. [Uppsala.].

2) Friherre HANS Gabriel Sigwardsson, f. 16. febr. 1945 i Norrköping, † 1992, marketingschef, g. 1^o 30. juni 1973 på Söderö m. Ella CATHARINA Wagner (F.: Fabrikant Hakon W. og Jennie Haakegaard), f. 24. dec. 1944 i Stockholm, skilt 1981; 2^o 14. febr. 1982 m. Ebba HELENA Standertskjöld, f. 7. juli 1944 i Finland. [Stockholm.]. Døtre:

af 1. ægteskab:

a) Friherreinde Leonora Christina ADRIENNE Cecilia, f. 27. maj 1976 i Stockholm.

af 2. ægteskab:

b) Friherreinde GABRIELLA Helena, f. 21. marts 1982.

VON BECK*

Ingen efterretninger siden 1975. Seneste præsensliste vedr. de i U.S.A. og Tyskland boende medlemmer af slægten, se årg. 1979-81.

BENZON I



Niels Benzon fik våbenbrev 15. dec. 1679. Han var en sønnesøns sønnesøn af den fra Hamborg til Ribe indvandrede købmand Bent Bentsøn, fra hvem også slægten Benzon II nedstammer. - Flere af slægtens medlemmer skriver sig »von Benzon«. Udsørlig slægttavle og våbenafbildning, se årg. 1937.

I LINIE

De i England og Amerika levende medlemmer, se årg. 1955.

BENT Benzoni Benzon, f. 5. april 1939 i Gentofte (søn af gårdejer LION Egbert Benzoni, f. 16. sept. 1908, † 11. april 1967 og OLGA Carla Helene Olsen, f. 22. juni 1908 i Kbh., g. 22. febr. 1938, skilt, † 1991), vognmænd, g. 15. juni 1968 i Frederiksværk m. børnehavelærerinde RAGNA Grethe Larsen (F.: Aage Willy L. og Ragna Kathe L.). [Ganløse pr. Måløv.]. Børn:

1. BOVÉ Benzoni, f. 17. dec. 1968 i Nykøbing F. (Nykøbing F.), g. 14. sept. 2002 m. Birgitte Christensen (F.: Erik C. og Irma). Datter:

Mia Benzoni, f. 31. okt. 2000.

2. LITA Benzoni, f. 27. juni 1972 i Hørsholm (Ganløse.). [England.].

3. JILL Benzoni, f. 23. nov. 1973 i Hørsholm (Slagslunde K.).

SØSKENDE

af faderens første ægteskab (se ovenfor):

1. JOY Benzoni, f. 26. maj 1943 i Gentofte (Jægersborg), g. 1° 9. juni 1962 m. lærer TORSTEN Gadd, skilt 1973; 2° m. ... [Sundbylille.].

af faderens andet ægteskab m. TOVÉ Lilli Johansen, f. 8. febr. 1922, g. 8. marts 1953, † 27. nov. 1969:

2. ERNST Benzoni, f. 19. maj 1953, gårdejer, g. 23. okt. 1975 i Stenløse m. IRENE Mortensen, født Larsen. (F.: Johannes L. og Karla Elvira Ingeborg). Børn:

a. ROBERT Benzoni, f. 15. jan. 1973 i Hillerød (Ganløse K.).

b. SUZI Benzoni f. 27. jan. 1977 i Kbh. (Bagsværd K.).

3. ELSE Benzoni, f. 21. maj 1955, g. 1° 9. nov. 1979 (b.v.) m. ARNE Lassen, f. 30. dec. 1953. (F.: Kjeld L. og Esther L.), skilt 1986; 2° 9. dec. 1991 m. Dariu Ioan Topan (F.: Gheorghe T. og Maria), f. 26. nov. 1967.

4. ELISABETH Benzoni^o (fører navnet von Benzon), f. 22. marts 1960 i Kbh. (Ganløse K.), g. 24. juli 1995 i Frederikssund (b.v.) m. Stig Asbjørn Mathiasen (F.: Oscar Vagn M. og Ruth Nilsson), f. 25. sept. 1957 i Græse (Græse K.).

FARFADER

Johannes Fizalured VIVIAN Benzoni, f. 6. april 1882, † 24. april 1948, forretningsfører, g. 23. nov. 1906 m. KAREN Marie Videbæk Poulsen, f. 24. april 1879, † 3. dec. 1953. Datter:

ELSE MARIE Benzoni, f. 5. dec. 1911 i Kbh., g. 31. maj 1944 på Frbg. (b.v.) m. forlagsboghandler HOLGER MARIUS Nielsen Jessen, f. 18. april 1903 i Kbh., † 1. jan. 1982. [Frbg.].

II LINIE

Uddød 7. febr. 1991.

III LINIE

JOHN Casper Falkentoft von Benzon, f. 17. aug. 1937 i Kbh. (Herlev), (søn af salgschef PAUL Casper, f. 4. nov. 1905, † 29. juli 1969), g. 18. juni 1960 i Hamilton, Ontario, Canada, m. Inger-Lise (LISA) Kytte. (F.: Ragnar K. og Hildur K.), f. 6. aug. 1937. [Mission, B.C. Canada.]. Søn:

SHAWN Houston Falkentoft, f. 27. sept. 1974 i Mission.

MODER

EMMA Margrethe, født Madsen, f. 8. aug. 1914, g. 11. okt. 1936 i Kbh. (St. Pauls), skilt 1941.

FADERS ENKE

CECILIE, født Schultz, f. 2. jan. 1922, g. 3. dec. 1948 i Kbh. (b.v.), enke 29. juli 1969. [K.].

FARFADERS FADER

CAI Marius Vilhelm Julius Albert, f. 6. marts 1844, † 27. febr. 1897, kopist, g. 15. nov. 1872 m. HEDEVIG Caroline Jensine Engelsted, f. 18. maj 1848, † 16. jan. 1931. Søn:

CAI Frederik Julius, f. 12. april 1878, † 22. juni 1964, apoteker, g. 1° 28. okt. 1904 m. ALMA Petra Jensen, f. 5. juni 1880, † 2. dec. 1916; 2° 12. april 1927 m. PAULA Josephine Elisabeth, født Christensen, f. 13. sept. 1887, † 11. april 1966, Sønner:

af 1. ægteskab:

a. CAI, f. 7. juli 1905 i Ove, † 23. sept. 1985, landmand, g. 19. juli 1933 m. ERNA Hansen, f. 28. maj 1914, † 19. juni 1996. Børn:

1) CAI ERIK, f. 30. juli 1934 i Assens ved Mariager, svejser, g. 13. okt. 1957 m. SONJA Borch Drescher (F.: Svend Søgaard D. og Lilli Frida Inga Irene Borch), f. 21. jan. 1940 i Randers. [Randers.]. Børn:

a) MARIANNE, f. 30. jan. 1958 i Århus, g. 21. juli 1984 i Klarup K. m. MOGENS Linde Mou Nielsen, f. 5. okt. 1956. (F.: Niels Gunnar N. og Karen Mou N.).

b) Cai ULRIK, f. 1. marts 1960, driftsassistent, g. 17. marts 1990 i Randers m. sygeplejerske ELLEN CHARLOTTE Petersen° (F.: Afdelingsleder Knud P. og Inger P.), f. 13. nov. 1963. [Randers.]. Børn:

(1) Cai EMIL, f. 12. febr. 1991 i Randers (Hornbæk-Tånum K.).

(2) SØREN Peter, f. 2. juni 1992 sst. (Hornbæk-Tånum K.).

(3) JULIE Sophie, f. 16. dec. 1993 i Randers (Hornbæk-Tånum K.).

(4) AMALIE Marie, f. 15. jan. 1997 i Randers (Hornbæk-Tånum K.).

c) CARSTEN Freddy, f. 1. maj 1966, smed.

2) GRETHE, f. 18. juli 1937, g. 21. febr. 1959 i Randers (St.M.) m. tømrer HENNING *Arnfred Eriksen*, f. 6. febr. 1938 i *Hejnsvig sg.*, † 18. nov. 1986. [Sdr. Onsild.].

b. ERIK, f. 24. febr. 1914 i *Nykøbing F.*, † 4. dec. 1981, *toldpatruljemester*, g. 12. juni 1938 m. Selma Andrea Linde Jensen, f. 13. marts 1913 i Århus. [K.] Sønner:

1) BENT Linde°, f. 30. juli 1935 i Århus, fuldmægtig i Told og Skat, g. 27. aug. 1960 i Ålborg m. BIRTHE Haack Christensen (F.: Fabrikant Henry C. og Rigmor C.), f. 9. sept. 1933 i Ålborg. [Hillerød.]. Børn:

a) BIRGITTE, f. 21. nov. 1961 i Kbh. (Brøndbyvester K.), børnehavepædagog. [Birkerød.].

b) HANS HENRIK, f. 8. juni 1964 i Kbh. (St. Ansgar K., Aalborg), civilingeniør, ph.d. [Lyngby.].

2) JØRGEN Linde, f. 12. maj 1943 i *Nykøbing F.*, kontorchef i SAS, g. 1° 6. nov. 1965 m. LILLIAN Bonnie Jansen, skilt 1972; 2° 23. juni 1979 m. Inger LISÉ Jensen (F.: Invalidepens. Ernst J. og Ruth Evelyn J.). [Hillerød.]. Søn:

af 1. ægteskab:

JON, f. 14. sept. 1969 i Kbh. (Filips).

IV LINIE

Hartvig Karl Hermann Joseph Bernhard AXEL von Benzon°, f. 3. juli 1922 i Verden (søn af preuss, regeringsråd, løjtnant Eduard Adolph LARS, f. 23. dec. 1890, † 3. nov. 1937, og EDELGARD Josie Sperata Koellner, f. 18. maj 1901, g. 2. juli 1921, † 5. juni 1979), løjtnant*, direktør*, (Ty.J.K.1&2) (Ty. K.Æ.K.) (Ty.M.Ø.), g. 5. april 1952 i Bremen m. Elisabeth CHARLOTTE Böving (F.: Købmand Richard B. og Dorothea Lohfink), f. 22. okt. 1927 i Frankenberg. [Hamburg.]. Børn:

1. Edelgard Dora INGA, f. 13. dec. 1957 i Bremen, eksportsælger, g. 20. okt. 1988 m. civiløkonom

WOLFGANG Karl Reinhard Schmidt, f. 9. febr. 1964 i Herzhorn/Holsten. [Auckland, New Zealand.].

2. Richard Burchart LARS, f. 1. jan. 1962 i Hamburg, salgsingeniør, g. 21. juli 1995 i Ahrensburg Slotskirke m. sekretær FRAUKE Imtraut Elfriede Poetzsch (F.: Arkitekt Erik Martin Herbert P. og CHRISTEL P.), f. 25. aug. 1964 i Hamborg. [Sievershuetten, Holsten.].

BENZON II



Hans Sørensen (Benzons) Benzons børn blev adlet 22. febr. 1717. Han var en sønnesøns sønnesøn af den under Benzon I nævnte Bent Bentsøn. - Familien skriver sig »von Benzon«. - Udførlig slægttavle se årg. 1937, våbenafbildning se årgang 1947.

GORM Rosencrone von Benzon til Oregaard, f. 13. dec. 1929 i Gentofte (søn af bankfuldmægtig KJELD Benedikt Theophilus Vilhelm Rosencrone, f. 5. okt. 1895, † 6. marts 1969 og ELLEN Kaalund-Møller, f. 24. nov. 1894, † 23. maj 1984, g. 23. maj

1928), forfatter, forlagsboghandler, ejer af Danmarks Husdyrpark, g. 31. dec. 1954 i Søllerød m. stateks. husholdningslærerinde, fotograf BIRTHE Bruhn (F.: Grosserer H. B. og Jenny Jensen), f. 5. febr. 1931 i Kbh. [Oregaard, Bogense.]. Søn:

STIG Rosencrone, f. 29. jan. 1957, fotograf, projektleder, g. 31. dec. 1984 m. ANNEISE Poulsen, f. 17. marts 1949. [Oregaard.]. Børn:

1) Anna Karina Rosencrone, f. 10. marts 1981 på Lyø.

2) JENS Rosencrone, f. 1. nov. 1983 sst.

PARFADER

VILHELM Frederik Gerhard Rosencrone, f. 18. juli 1862, † 31. marts 1910, *sognepræst*, g. 2. okt. 1891 m. KATHARINA Maria Andreassen, f. 1. okt. 1859, † 12. juli 1926. Søn:

GUSTAV Adolf Konstantin Eusebius Rosencrone, f. 25. jan. 1898, † 30. juni 1980, g. 1° 17. febr. 1916 m. HERTHA Nathalie Raven, f. 12. aug. 1895, † 4. marts 1982, skilt 1923; 2° 23. maj 1928 m. Karen Kaalund-Møller, f. 10. aug. 1893, † 31. maj 1985, skilt 1937; 3° 1. maj 1937 m. ELSE Marie Alette, født Lillienskiold, f. 20. april 1886, † 9. marts 1964. Datter:

af 1. ægteskab:

a. EDEL Rosencrone, f. 22. dec. 1917.

FARFADERS FADER

GERHARD Valdemar Marcus Rosencrone, f. 28. marts 1833, † 14. febr. 1889, grosserer, g. 18. maj 1861 m. Thora Amalie Schultz, f. 24. febr. 1831, † 15. sept. 1914. Søn:

GERHARD Maximilian Rosencrone, f. 24. maj 1868, † 18. juli 1949, kaptajn, g. 1° 27. dec. 1899 m. Julie AUGUSTA Marie, født Iversen, f. 24. maj 1864, skilt 1911, † 3. aug. 1934; 2° 5. nov. 1913 m. GRETHE Inger Kirstine Barchalia, f. 27. nov. 1887, † 6. april 1961. Børn:

af 2. ægteskab:

a. MOGENS Gerhard Marcus Rosencrone, f. 23. okt. 1916 i Kbh., † 27. dec. 1996 i Østbirk, fabrikant, g. 14. jan. 1949 i Nors m. dekoratør GUDRUN Marietta Blander Mikkelsen (F.: Handelsgartner Martin Laurids M. og Margrethe Andersen), f. 14. jan. 1924 i Vildbjerg. [Vestbirk.]. Døtre:

1) PIA Margrethe, f. 2. marts 1951 i Virum, lærer, g. 1979 m. gårdejer NIELS Hall til Thorslykke.

2) CHARLOTTE, f. 22. nov. 1954 i Århus, plantør, g. 1972 i Yding m. afdelingschef i TV-2 JOHN Rasmussen.

3) MARIANNE, f. 27. sept. 1963 i Brabrand, socialpædagog.

4) ANNE-METTE, f. 27. nov. 1964 i Brabrand, kemiingeniør, g. 1990 i Østbirk m. teletekniker KIM Langballe Jensen.

b. GERHARD Max Ludvig Rosencrone, f. 17. sept. 1919, † 6. dec. 1980, g. 29. nov. 1952 m. Birthe Johanne Wenk, f. 23. juli 1927, † 8. jan. 1978. Børn:

1) BJARNE Gerhard, f. 29. nov. 1953 i Kbh., EDB-programmør. [K.].

2) MERETE Ella, f. 11. maj 1956 sst., korrespondent.

3) CLAUS, f. 19. sept. 1959 sst., industrioperatør, g. 21. sept. 1996 i Kbh. (b.v.) m. sekretær CONNIE Dalsgaard Pedersen (F.: Bent P. og Mitha), f. 12. jan. 1958 i Kbh. Døtre:

a) Celia Dalsgaard Rosencrone, f. 17. sept. 1989 i Kbh. (Filips K.).

b) Sabrina Dalsgaard Rosencrone, f. 30. nov. 1991 i Kbh. (Filips K.).

c. MINNA Gerda Rosencrone, f. 13. dec. 1920 i Hellerup, g. 4. marts 1944 i Søllerød K. m. fuldmægtig ERNST Andersen, f. 3. dec. 1912 i Odense, † 11. april 1992.

d. LISBETH Merete Rosencrone, f. 19. dec. 1931 i Hellerup, g. 28. maj 1955 i Egebækvang K. m. proprietær, landbrugskandidat, M.F. EJVIND Juul-Madsen (F.: H. M. M.), f. 24. dec. 1921 i Kbh., (R*). [Fagerholt, Skibby.].

FARFADERS FARBRØDER

SEVERIN Harald Frederik, f. 25. marts 1836, † 28. marts 1864, premierløjtnant. Søn:

CARL Marius, f. 13. jan. 1862, † 19. dec. 1906, redaktør, g. 11. juli 1890 m. EMMA Vilhelmine Augusta Benzon, f. 26. dec. 1864, † 30. marts 1917. Børn:

1) AAGE, f. 16. febr. 1893, † 8. nov. 1972, fondsbørsveksellerer, cand. phil., g. 1° 10. jan. 1917 m. KAREN Margrethe Hertel, f. 2. jan. 1893, † 4. april 1925; 2° 1. maj 1926 m. AASE Ramm, f. 19. dec. 1899, † 1982. Børn:

af 1. ægteskab:

a) JYTTÉ Cæcilie Hertel, f. 14. dec. 1917 på Frbg. (Rosenkrans K.), g. 29. maj 1941 i Kbh. (St. A.) m. landsretssagfører ARNE Mortensen, f. 23. dec. 1910 i Kbh., † 6. maj 1977.

b) BIRTE Marie Hertel, f. 4. april 1925 på Frbg., g. 20. maj 1944 i Kbh. (Sakr.) m. sparekassebestyrer EINAR Rixen, f. 27. jan. 1918 i Kbh.

af 2. ægteskab:

c) JØRGEN Christian Ramm, f. 8. nov. 1927 i Kbh., advokat, g. 18. juni 1955 i Paris (St. Jacques du Haut-Pas) m. SIMONE Jeanne Marie Védý (F.: Georges Hippolyte V. og Henriette Caron), f. 25. marts 1927 i Paris, skilt 1980. [Frankrig.]. Sønner:

(1) CHRISTIAN, f. 3. juli 1957 i Usserød (Roskilde, Sct. Laurentii), fuldmægtig ved Told- og Skatteregion Næstved, cand. jur., g. 21. sept. 1983 (b.v.) m. fuldmægtig, cand. jur. ANNE Planck (F.: Ib P. og Rona P.), f. 1. febr. 1957. [Herlufmagle.].

(2) ERIC, f. 21. marts 1959 i Usserød (Hellerup, St. Therese), læge. [K.].

d) NIELS Aage Ramm, f. 11. sept. 1937 i Kbh., † 5. febr. 1985, bankier, fondsbørsveksellerer, g. 14. maj 1966 i Hellerup (St. Therese) m. sygeplejerske BIRGITTE Kjør (F.: Ørelæge Mogens K. og læge Martha Peschardt), f. 26. maj 1941 i Ålborg (St. Ansgar). [Gentofte.]. Børn:

(1 **NIELS-HENRIK**, f. 2. juli 1967 i Gentofte (Hellerup, St. Therese).

(2 **ANNE-MARIE**, f. 17. febr. 1969 i Kbh. (St. Therese).

2) **TOVE Ydun**, f. 26. okt. 1901 i Ålborg, g. 30. maj 1925 m. organist og pianist, cand. phil. **CARL Christian Vorm**, f. 21. juli 1900 på Frbg. [Gentofte.].

3) **Ib Herbert**, f. 2. juli 1904, † 6. juli 1970, *bedemand*, g. 25. jan. 1928 m. **Christine (KYLLE) Gamél**, f. 6. aug. 1908, † 20. april 1976. Sønner:

a) **ERIK Gamél**, f. 20. juni 1934, † 19. juni 2000, *direktør*, H.D., g. 12. marts 1960 i Kbh. (*Jesu Hjer-te K.*) m. **INGE^o Madsen** (F.: Bygningsassistent Erik M. og Ruth Jensen), f. 29. dec. 1937. [K.].

Døtre:

(1 **PIA Gamél**, f. 13. dec. 1961 (Jesu Hjer-te K.), lægesekretær, g. 20. febr. 1982 m. slagter **JOHN von Benzon**, f. 16. okt. 1960. [K.].

(2 **CHRISTINA Gamél**, f. 4. april 1969. (Høje Tåstrup, St. Pauls K.), g. 30. maj 1998 i Tåstrup Nykirke m. grafiker **MICHAEL Nørregaard von Benzon**.

b) **BENT Gamél**, f. 3. febr. 1945 i Kbh., organist, sognepræst, g. 1^o 8. jan. 1973 m. operasange-rinde **IRENE Graaner**, skilt; 2^o m. sygeplejerske **JEANNE Nielsen**. [Buddinge.]. Døtre:

af 1. ægteskab:

(1 **MARIA Graaner**, f. 16. nov. 1973 (Frederiksholms K.).

af 2. ægteskab:

(2 **CHRISTINE Elizabeth Gamél**, f. 2. jan. 1981 i Gentofte (Buddinge K.).

(3 **RÉGITZE Gamél**, f. 22. febr. 1984 (Buddinge K.).

FARFADERS FARBRØDER

Joachim HANS Karl Peter, f. 7. maj 1816, † 15. maj 1885, *kaptajn, fotograf*. Søn:

GEORG Ole Peter, f. 12. juni 1863, † 18. dec. 1945, g. 6. juli 1888 m. *Ane Sophie Henriksen*, f. 10. marts 1866, † 2. febr. 1953. Sønner:

1) **Christian JULIUS Herman**, f. 12. aug. 1889 i Kbh., † 3. aug. 1978, *bankbetjent*, g. 19. maj 1918 i m.

MARGRETHE Nielsen, f. 2. febr. 1894, † 9. marts 1964. Børn:

a) **EGON**, f. 30. dec. 1918 i Kbh., *typograf*, † 19. dec. 1995 i Oslo, g. 25. juli 1949 i Oslo m. **EMMY Cla-ra Feydt** (F.: Disponent, cheffingeniør Hans Thorvald F. og Emmy Augusta Schöll), f. 24. maj 1919 i Oslo. [Oslo.]. Børn:

(1 **HANNE Feydt**, f. 27. nov. 1951 i Oslo, husholdningslærerinde, g. 23. aug. 1973 i Oslo m. civilingeniør **PER Vestby**, f. 27. sept. 1952.

(2 **HANS Feydt**, f. 29. nov. 1954 i Oslo, indkøbschef.

b) **ELSE**, f. 3. jan. 1921 i Kbh., g. 7. juni 1952 i Kbh. (Filips) m. afdelingschef **JØRGEN Kristian Knudsen**, f. 1. nov. 1921 i Vejle.

2) **ANTON Ejnar**, f. 12. jan. 1894, † 20. aug. 1962, *depotassistent ved politiet*, g. 21. aug. 1920 m. **ANDREA Henriette Camilla Jensen**, f. 16. aug. 1899, † 6. april 1993. Søn:

PREBEN, f. 10. aug. 1922 i Kbh., † 13. maj 1998, *faktor*, g. 1^o 5. maj 1951 i Herning m. **INGER Sønd-berg** (F.: Direktør Thorvald S. og Karen Thomsen), f. 18. april 1928 i Herning, skilt; 2^o 16. juli 1955 m. **AASE Perhsson** født **Bruun** (F.: Købmand Alfred B. og Edith Ahm), f. 15. maj 1924 i Søl-lested, skilt. Datter:

af 2. ægteskab:

GITTE Susanne, f. 16. sept. 1955 i Kbh., g. 17. april 1976 i Nykøbing F. m. kontorass. **MOGENS Bringe Larsen**.

BERNER



Konferensråd Alexander Berner blev adlet 5. april 1780. - Kammerherre, ritmester Gustav Alexander Berner erholdt ved patent af 11. juni 1860 tilladelse til at føre navnet Berner-Schilden og blev ved patent af 20. okt. 1880 ophøjet i friherrelig stand med navnet Berner-Schilden-Holsten. - Ved kgl. resolution af 5. febr. 1887 er disse to patenter forandrede derhen, at af hofjærgermester Adam Christopher baron Berner-Schilden-Holstens agnatiske descendens skal den i de nævnte patenter tilståede ret for det ægte afkom af kammerherre, ritmester Gustav Alexander Berner og hustru, Sophie Magdalene baronesse Holsten, til at føre navnene Schilden og Holsten

med titel baron og dertil hørende våben kun gælde for den til enhver tid værende besidder af det von Schilden-fyd-ske fideikommiss og baroniet Holstenshuus og den i hvert slægtled nærmest sukcessionsberettigede mand eller, hvis mænd ej findes, kvinde, hvorimod den øvrige descendens alene skal døbes med familienavnet Berner og føre dette med udelukkelse af navnene Schilden og Holsten og den til sidste navn knyttede titel af baron. - Udførlig slægt-tavle og våbenafbildning i farver, se årg. 1934.

HENRIK Alexander Berner^o, f. 1. juli 1918 på Langesø (Langesø kapel) (søn af lensbaron HANS Heinrich Adam Berner-Schilden-Holsten, f. 18. juli 1881, † 25. okt. 1967, og lensbaronesse Minna Sophie LOUISE, født komtesse Knuth, f. 26. juni 1882, g. 3. dec. 1904, † 4. april 1984), kammerherre, civilingeniør, kystløjtnant II (R*), g. 1^o 21. febr. 1943 i Langesø kapel m. Margrethe (GRETHE) Borge (F.: Grosserer John B. og Minna B., f. komtesse Knuth), f. 26. sept. 1921 i Præstø, skilt (hun g. 2^o 10. juli 1952 m. kunstmaleren Dan Fischer, †); 2^o 20. juli 1952 i Kbh. (Chr.) m. RUTH Malthe-Bruun (F.: Erik Friis-Hansen og Vibeke Malthe-Bruun), f. 20. febr. 1926 i Sønderborg (Sønderborg K.) [Clausholm Staldgaard, Hadsten.]. Børn:

af 1. ægteskab:

a. HANS-HENRIK Alexander, f. 2. maj 1944 i Odense (Langesø kapel), civiløkonom, premierløjtnant af res., g. 12. febr. 1966 i Langesø kapel m. lægesekretær Else VIBEKE Nygaard (F.: Salgschef Knud N. og Alvilda Mary Schmidt), f. 10. april 1944 i Århus (Åby K.), skilt. [Nr. Lyndelse.]. Søner:

1) HANS Ditlev Christoffer, f. 30. april 1967 i Århus (Clausholm kapel), eksportkonsulent, form. for Langesø-Fondet, g. 6. maj 1995 i Langesø kapel m. Dorte Krog (F.: Skoleinspektør Poul K. og sygeplejerske Lis Hagbarth), f. 16. april 1963 i Sanderum (Ravnebjerg K.). [Langesø, Morud.]. Søn:

ADAM Fredrik Christoffer, f. 29. marts 1996 i Odense (Langesø kapel).

2) Poul-PHILLIP Godske, f. 7. dec. 1970 i Århus (Langesø kapel), g. 24. juni 2000 i Langesø Kapel m. Pia Sørensen (F.: Kristian S. og Aase Marie), f. 21. marts 1973 i Århus (Tved K.). [K.].

b. Minna MARIE-LOUISE, f. 13. marts 1946 på Langesø (Kbh., Fr.), mag. art., freelance forsker, g. 26. maj 1990 i Clausholm Kapel m. veksellerer DAVID Oscar Siesbye (F.: Direktør Svend S. og Tais Wagner), f. 26. marts 1935. [Borsholm, Holbæk.].

c. CARITAS Regitze, f. 7. febr. 1949 i Kbh. (Langesø kapel), mag. art. (Vallø.) [Jægerspris.].

af 2. ægteskab:

d. KIM Alexander til Clausholm, f. 26. juni 1954 i Kbh. (Clausholm kapel), agrarøkonom, hofjærgermester, g. 20. juni 1981 i Clausholm kapel m. KAREN Olesen (F.: Provst Andreas Olesen og Agnete Tolstrup), f. 7. juni 1953 i Vallensved (Vallensved K.). [Clausholm.]. Børn:

1) GUSTAV Alexander, f. 24. okt. 1982 i Århus (Voldum K.).

2) CAROLINE Elisabeth, f. 13. febr. 1984 i Århus (Clausholm kapel.).

3) AGNETE Alexandra, f. 23. sept. 1985 i Århus (Voldum K.).

4) CHRISTIAN Alexander, f. 27. marts 1990 i Århus (Clausholm Kapel).

e. Anna Sophie BETTINA, f. 18. april 1956 i Kbh. (Clausholm kapel), speciallæge, g. 28. sept. 1991 i Lønne K. m. advokat TURE Cosman Lindgren (F.: Direktør Erik L. og Inger Louise Cosman Levi-son), f. 3. april 1936 (Gurte K.) (han g. 1^o m. Hanne Fabricius, † ..). [Charlottenlund.].

f. CLAUD, f. 7. okt. 1958 i Kbh. (Hellerup, Sct. Lukas Stift. K.), sektionschef, cand. merc., g. 23. juni 1990 i Clausholm Kapel m. cand. merc. ANNETTE Shirin Milner (F.: Vejdirektør Per M. og Dorthe Hother-Sørensen), f. 21. juli 1960 (Lundtofte K.). [Charlottenlund.]. Børn:

1) DITLEV Christoffer, f. 14. nov. 1991 i London (Lundtofte K.).

2) MALENE Cecilie, f. 29. nov. 1994 i Madrid (Lundtofte K.).

SØSTER

REGITZE Sophie Minna Louise, f. 14. febr. 1908 på Spejlbjerg (Langesø kapel), † 6. sept. 2001, sundhedsplejerske.

FARFADER

Kammerherre, hofjærgermester, lensbaron ADAM Christopher Berner-Schilden-Holsten, f. 18. juni 1855, † 25. maj 1927, g. 6. nov. 1880 m. LOUISE Ella Augusta Fanny Caroline Quaade, f. 10. marts 1856, † 4. dec. 1947.

Søn:

JØRGEN Alexander Adam Berner, f. 30. aug. 1886, † 14. nov. 1967, stiftamtmand over Ålborg stift og amtmand over Ålborg amt, kammerherre, g. 22. maj 1931 m. LOUISE baronesse Wedell-Wedellsborg, f. 27. dec. 1906, † 27. maj 1986 (R*). Børn:

a. ELISABETH Margrethe, f. 1. marts 1932 i Ålborg (Bud.), lærer*, g. 8. maj 1959 i Diernisse K. m. direktør NIELS William Hahn-Petersen (F.: Skibsreder Eigel H.-P. og Wilhelmina Frances Hickey), f. 21. juli 1928 på Frbg. (St.A.). [Diernisse.].

b. LOUISE, f. 3. juli 1933 i Ålborg (Bud.), g. 21. jan. 1955 i Diernisse K. m. kammerherre, hofjærgermester JENS baron Wedell-Neergaard til Svenstrup, f. 13. aug. 1928, † 9. sept. 1993. [Grønholtegaarden, Borup.].

c. GUSTAV Alexander til Holstenshuus, f. 7. okt. 1935 i Ålborg (Bud.), kammerherre, hofjærgermester, forstkandidat, premierløjtnant af res., form. for Dansk Skovforening (R*) (Le.S.3.), g. 19. jan. 1968 i Lyngby K. m. ELIZABETH Ragna Marie Therese Hahn-Petersen (F.: Skibsreder Eigel H.-

P. og Wilhelmina Frances Hickey), f. 30. sept. 1936 i Edingburgh. [Møllehuset, Holstenshuus.].
Børn:

1) DITLEV Alexander til Holstenshuus, f. 1. dec. 1969 i Fåborg (Diernisse K.), konsulent, cand. merc. jur., g. 8. juni 1996 i Silkeborg m. cand. merc. jur. EVA Thorsøe (F.: Overlæge Hans T. og sygeplejerske Lisbeth Bering), f. 7. jan. 1970 i Hellerup (Helleruplund K.). [Holstenshuus, Fåborg.]. Døtre:

a) EMILIE Mathilde, f. 22. okt. 1998 i Gentofte (Diernisse K.).

b) MINNA Regitze, f. 30. okt. 2000 (Diernisse K.).

2) CAMILLA Louise, f. 22. aug. 1972 i Fåborg (Diernisse K.), Bach. of Fine Art. [K.].

d. ANNA SOPHIE, f. 8. april 1938 i Ålborg (Bud.), landbrugskandidat, g. 23. aug. 1963 i Diernisse K. m. arkitekt BRIAN Binning, f. 20. maj 1937 i Wellington, New Zealand. [Yass, N.S.W., Australien.].

BERNSTORFF



Mecklenburgsk uradelslægt, hvis navn tidligst forekommer med Johannes dictus de Berndsdorpe (1300); stamrækken udspringer fra Herman Bernstorp (nævnt 1430-46) til Teschow. Slægten optoges 8. okt. 1716 i rigsfriherrelig stand. - Andreas Gottlieb baron Bernstorff optoges 14. dec. 1767 i dansk grevelig stand med rang som lensbesiddende greve. - Andreas Erik Henrik Ernst greve Bernstorff fik ved patent af 21. marts 1828 navnet Bernstorff-Gyldensteen for sin person, og hans søn Johan Hartvig Ernst greve Bernstorff til grevskabet Gyldensteen erholdt ved patent af 6. aug. 1873 tilladelse til for sig og for dem af hans mandlige descendenter, der besidder grevskabet Gyldensteen, at føre navnet Bernstorff-Gyldensteen og det forenede Bernstorff-Gyldensteen'ske våben. - Udførlig slægttavle og våbenafbildning i farver, se årg. 1934.

I BERNSTORFF-GARTOW

Se: »Danmarks Adels Aarbog«, 1934 og
»Genealogisches Handbuch des Adels XXVIII
(Gräfliche Häuser A IV)«

II BERNSTORFF-GYLDENSTEEN

Lensgreve FRANTS Erich Bernstorff-Gyldensteen^o til Gyldensteen, f. 24. juli 1954 i Odense (søn af kammerherre, hofjægermester Carl-Johan Friedrich-Franz Hugo Mogens lensgreve Bernstorff-Gyldensteen, f. 7. maj 1917, † 7. april 1999), hofjægermester, g. 23. juni 1979 i Nr. Sandager K. m. Cynthia VICTORIA Ames. [Gyldensteen, Bogense.]. Børn:

a. Greve PETER Alexander, f. 21. jan. 1980 (Nr. Sandager K.).

b. Greve ERIC Johan, f. 20. jan. 1984 (Nr. Sandager K.).

SØSKENDE

1. Komtesse ANNE-SOPHIE, f. 5. febr. 1953 i Odense, g. 1^o 2. juni 1979 i Nr. Sandager K. m. civilingeniør JØRGEN Heerdegen Jakobsen, skilt 1981; 2^o 25. maj 1990 i Paris m. direktør HENRIK Elliot Nyegaard, f. 2. sept. 1940.

2. Greve PETER Emil til Gjessinggaard, f. 20. okt. 1955, g. 30. maj 1998 i Zimbabwe m. KARIN Nislev (F.: Godsejer Christen Jørgen N. og Inger Brøchner), f. 11. sept. 1968. [Gjessinggaard.].

3. Greve AXEL Johan, f. 2. marts 1963 i Kbh., g. 3. juni 1989 i Nr. Sandager K. m. LISA Dithmer. [Heron's Croft, Weybridge, England.]. Sønner:

a. Greve EMIL Gustav Johan, f. 7. juni 1993 i Harrow, England (Den danske Kirke i London).

b. Greve FREDERIK Peter Andreas, f. 5. juni 1996 (Linde K.).

MODER

Lensgrevinde BENTE, født Lassen, f. 28. marts 1931, g. 16. april 1952 i Kbh. (B), enke 7. april 1999. [K.].

FADERS SØSTER

Komtesse CARITAS Mathilde Vibeke til Christianslund, f. 16. okt. 1918, † 9. jan. 2003, g. 2. okt. 1959 i Nr. Sandager K. m. kammerherre, hofjægermester, cand. jur. HANS Michael von Folsach til Gjessinggaard, f. 8. aug. 1901, † 4. april 1981.

FADERS FARFADER

Kammerherre, lensgreve HUGO Kuno Georg til Hetteln, f. 5. marts 1853, † 12. marts 1934, g. 7. juni 1882 m.
ANNA Julie komtesse Kielmannsegg, f. 5. dec. 1863, † 4. juni 1940. Søn:
HUGO Arthur Karl Ernst Hermann greve Bernstorff til Hetteln, f. 24. febr. 1896, † 13. aug. 1982, g. 10. jan. 1939 m. BRIDGET Aline Gilligan, f. 25. juli 1910, † 19. maj 1987. Sønner:
a. Greve NICOLAS, f. 31. juli 1940 i Lübeck, g. ... m.Børn:
1) Komtesse Alexandra Maria Bridget Caritas, f. 26. febr. 1977.
2) Greve Philipp Dominic Ludwig Michael, f. 20. nov. 1978.
3) Greve Constantin Christian Hugo Albrecht, f. 19. juli 1982.
b. Greve DOMINIC, f. 25. aug. 1946 på Wotersen.

FADERS FARFADERS FARFADERS FARBRØDER

Greve MAGNUS Carl til Bernstorff, f. 17. juli 1781, † 8. dec. 1836, kammerherre, oberst. Søn:
Greve EGMONT til Himmelsthür, f. 15. juli 1808, † 13. okt. 1879. Søn:
Greve MAGNUS Friedrich Adelbert Ludwig Hermann, f. 14. sept. 1841, † 27. dec. 1908, preussisk oberst-løjtnant. Søn:
Greve BECHTOLD Arthur Wilhelm Hermann, f. 23. juli 1876, † 11. sept. 1954, preussisk major, g. 2° 30. aug. 1921 m. Rosa Alwine ERIKA von Götzen, f. 5. april 1892, † 22. marts 1980. Sønner:
a) *Greve ERIK Bechtold Magnus Götz, f. 9. juli 1922 i Rostock, † 6. sept. 1989, lektor, cand. mag., g. 10. aug. 1951 i Værløse m. Liss Ougaard (F.: Førstelærer A. J. O. og Elisabeth Nielsen), f. 27. aug. 1922 i Værløse. [Åbyhøj.]. Døtre:*
(1) Komtesse KARIN Elisabeth, f. 16. okt. 1952 i Århus, lærer, g. 23. juli 1983 i Gylling K. m. børnehæveleder STEEN Andreasen, (F.: Fjernskrivertekniker Egun A. og Tove Høstrup), f. 21. nov. 1949.
(2) Komtesse KIRSTEN Birgitte, f. 14. april 1954 i Århus.
(3) Komtesse HELENE Margrethe, f. 24. okt. 1959 i Åbyhøj.
b) *Greve Diether Bechtold Werner GUNNAR til Berkeley Forest, f. 6. nov. 1924 på Løvenholm, † 30. april 1998, g. 1° 1. maj 1951 i Gentsøfte m. AGNETE Kampmann, f. 16. juli 1921 i Århus, skilt 1954; 2° 2. marts 1962 i London m. PATRICIA Mary Lambert, f. 13. nov. 1924, † 3. sept. 1962; 3° 10. jan. 1966 m. ANN Griffin (F.: John G. og Jean D. Quaid), f. 28. jan. 1938 i Limerick. [New Ross, Co. Wexford, Eire.]. Børn:*
af 3. ægteskab:
(1) Greve ANDREAS Erik Douglas, f. 25. febr. 1968 i Limerick.
(2) Komtesse ALEXIS Charlotte Patricia, f. 4. juni 1969 i Limerick.
(3) Greve CARL-AXEL Hugo, f. 14. sept. 1970 i New Ross.

III BERNSTORFF-DREILÜTZOW

Se: »Danmarks Adels Aarbog«, 1934, og
»Genealogisches Handbuch des Adels I
(Gräfliche Häuser A I)«

VON BERTOUCHE



i farver, se årg 1886.

Denne slægt nedstammer sandsynligvis fra den allerede før år 1500 i Thüringen bosiddende borgerlige slægt Bertuch. I slutningen af 1600-tallet udvandrede Georg Bertuch fra Franken til Danmark, hvor han senere skrev sig de Bertouch. Kammerherre Ernst Albrecht von Bertouch og søskende optoges i den danske adelstand ved naturalisationspatent af 11. juni 1777. - Poul Godske von Bertouch blev ved resolution af 13. marts 1819 (patent af 1. febr. 1828) optaget i friherrelig stand som baron af Bertouch-Lehn. - Ernst Rudolf von Bertouch fik 23. jan. 1839 bevilning til for sig og descendenter at føre titel af baron. - Udførlig slægttavle med våbenafbildninger

DEN ADELIGE LINIE

*De i Australien levende medlemmer af denne linie,
se årgang 1985-87.*

DEN ÆLDRE FRIHERRELIGE LINIE

Poul Christian baron de Bertouch-Lehn, f. 24. okt. 1922 i Berlin, hjemmedbt., (søn af gesandt, kammerherre baron RUDOLPH Frederik Carl Adam, f. 27. april 1891, † 25. marts 1976, og OLGA Elena Burchard Treviño, f. 4. dec. 1890, g. 19. april 1916, † 14. aug. 1976), kammerherre, hofjægermester, løjtnant af res. ved Gardehusarreg.*, kompagnichef* i hjemmевærnet, formand for Det Bertouch-Lehnske Fond*, medlem af direktionen for Det Classenske Fideikommis*, formand for det Bertouchske Familielegat (R*) (D.H.) (Hjv. F.T.) (Dr.I.M.M.), g. 16. okt. 1947 i Kbh. (C) m. Eva Jeanne Pade (F.: Ingeniør Kay F. P. og Jeanne Severin), f. 10. juli 1925 i Shanghai. [Paris.]. Sønner:

1. Baron ALEXANDER Poul^o, f. 27. juli 1948 i Hornbæk (Olstrup K.), licencié ès lettres, konferencier. [Paris.].
2. Baron NICOLAS Julian, f. 28. jan. 1953 i Nykøbing F. (St. Birgitta K., Maribo), ejendomsmægler. [Odense.]
3. Baron PAUL Kay, f. 3. juni 1954 i Nykøbing F. (St. Birgitta K., Maribo), trætekniker, g. 14. juli 1985 i Gl. Rye m. lærer, cand. phil. LISÉN Torborg Ninon Olby (F.: Oberstløjtnant Sven Anders O. og Ulla Nonny Maria Elfving), f. 13. juli 1945 i Karlskrona, Sverige (Admiralitetsskyrkan., Karlskrona). [Gl. Rye.]. Døtre:
 - a. Baronesse ANNA Maria Olby, f. 20. juni 1982 i Kbh. (St. Birgitta K., Maribo).
 - b. Baronesse CAROLINE Maria Olby, f. 7. sept. 1986 i Århus (VF, Silkeborg).
4. Baron ERIC Rudolph til Højbygaard og Lungholm, f. 15. nov. 1956 i Nykøbing F. (St. Birgitta K., Maribo), H.A., g. 11. jan. 1986 på Ledreborg m. CAMILLA Josephine Marie komtesse Holstein-Ledreborg, f. 26. marts 1959 på Ledreborg, skilt 1996. [Lungholm, Rødby.]. Sønner:
 - a. Baron NICOLAS Erik Carl Poul Johan Dmitri, f. 14. juni 1986 i Kbh. (St. Birgitta K., Maribo).
 - b. Baron PHILIP Eric Alexander Knud, f. 21. marts 1989 i Nykøbing F. (St. Birgitta K., Maribo).

DEN YNGRE FRIHERRELIGE LINIE

Uddød i mandslinien 11. jan. 1967.

Marie Thérèse Josephine baronesse de Bertouch, f. 28. marts 1924 i Bexhill-on-Sea (datter af baron Ernst RUDOLF Ferdinand Julian, f. 1. juli 1884, † 28. juni 1963 og GLADYS Zara Mary Barns, f. 24. april 1882, g. 8. jan. 1907, † 16. nov. 1957), g. 8. juni 1974 m. Keith John Frederick Bagnall, f. 2. okt. 1933, skilt. [Exeter, Devon, England.].

BIELKE*



Ved kgl. reskripter af 1. febr. 1817 og 8. febr. 1825 legitimeredes løjtnant Hermann Caspar Henrik Bielkes sønner Friedrich Heinrich, f. 18. okt. 1805 og Peter Hermann, f. 13. juli 1804, med adelige rettigheder. - Udførlig stamtafle og våbenafbildning i farver, se årg. 1887 og 1946, jfr. også fortalen til årg. 1927. Præsensliste, se årgang 1946.

BILDT*



Jysk adelslægt, hvoraf Per Bildt nævnes 1487. - I det 16. årb. kom slægten til Bohus Len, ved hvis afståelse til Sverige den lod sig indføre på det svenske ridderhus og har siden henhørt til den svenske adel. En linie optoges 1864 i svensk friherrelig stand. - Våbenafbildning i farver og udførlig slægttafle, se årg. 1887.

I LINIE

AXEL ROBERT Carlsson (søn af direktør CARL Robert Bildt, f. 12. marts 1911, † 16. juli 1996 i Stockholm, og Ingrid HARRIET Margareta grevinde Cronstedt, f. 4. aug. 1915, g. 2. juni 1938, † 18. febr. 1981), f. 21. nov. 1941, kaptajn i pansertroppernes res., afdelingschef (Joh.), g. 29. sept. 1973 i Helsingfors m. arbejds terapeut Siv Kerstin Aronsson, f. 9. sept. 1941. [Sollentuna.]. Børn:

- a. HENRIC Robert Carl, f. 18. febr. 1974.
- b. CATHARINA Kerstin Ingrid, f. 17. jan. 1975, jur. kand.

SØSKENDE

1. Ingrid Dagmar BLANCEFLOR, f. 19. aug. 1939, g. 1^o 19. aug. 1967 i Bro K. m. Bo Björkander, f. 1. febr. 1918, ansat i AB Astra, skilt 1972; 2^o 22. febr. 1990 i Skokloster K. m. forretningsmand FREDRIK Johan friherre von Essen (F.: Kammerherre Rutger friherre von E. og Hermine Tersmeden), f. 15. febr. 1940. [Berga, Skokloster, Bålsta.].
2. HAKON Rudolf Gillis Carlson^o, f. 27. marts 1944, økonom, økonomichef (Joh.), g. 12. nov. 1976 i Lidingö K. m. afdelingschef HÉLÈNE Margaretha Olsen, f. 7. maj 1949. [Stocksund.]. Børn:
 - a. THÉRÈSE Elsa Ingrid, f. 3. nov. 1977.
 - b. PETER Gillis Hakonsson, f. 10. marts 1980.

FADERS SØSKENDE

- AXEL *Frederik Carl Gillis til Hallberga*, f. 23. juli 1901, † 28. sept. 1964, godsejer, g. 7. okt. 1927 m. STINA *Wennerberg*, f. 7. okt. 1907, † 6. april 1998. Døtre:
- a. DAGMAR Justina Blanceflor, f. 10. okt. 1928, vævelærerinde, g. 16. marts 1957 m. godsejer Nils TORE Larsson, f. 23. nov. 1928. [Hällberga.].
 - b. CARIN Birgitta Christina, f. 7. febr. 1933 [Mill Valley, CA, U.S.A.].
 - c. ULLA Christina, f. 28. marts 1939, bankfunktionær, g. 8. juni 1963 m. serviceingeniør Bo Vilhelm Kördel, f. 13. febr. 1941. [Redmond, WA, U.S.A.].
 - d. MARGARETA Hedda Eugenie, f. 26. okt. 1943, bankfunktionær, g. 16. dec. 1966 i Stenkvista K. m. fysiker BjÖRN Carlmark, f. 29. marts 1944. [Upplands Väsby.].

II LINIE

Uddød i mandslinien 18. sept. 1966.

- THORD *Bildt*, f. 8. okt. 1915 i Stockholm, † 18. sept. 1966, *civiløkonom*, g. 1. maj 1944 i Simrishamm m. KARIN Jenny Sylvia Margareta Sjölund, f. 11. aug. 1911. [Stockholm.]. Datter:
CHRISTINA *Signe*^o, f. 1. nov. 1944 i Stockholm, *gymnasieøkonom*, g. 18. juni 1971 i Stockholm m. dataoperatør ÅKE Lennart Rudoff, f. 5. sept. 1947. [Kungsängen.].

III LINIE

- PATRICK William Vincent Bildt, f. 6. aug. 1970 i Helsingborg (Maria K.) (søn af civilingeniør TORSTEN Vincent, f. 8. sept. 1912, † .. febr. 1978).

MODER

- PIRKKO Tuulikki, født Lahti, f. 4. maj 1938 i Urjala, Finland, g. 16. dec. 1970, enke .. febr. 1978. [Mölle.].

FARFADERS SØSKENDE

1. TORE, f. 24. juli 1884, † 29. april 1962, *direktør*, g. 11. nov. 1933 m. BIRGIT *Hildur Margareta Lager*, f. 20. marts 1911, † 3. sept. 1981. Datter:
BIRGITTA, f. 1. okt. 1946, pædagog, g. 16. okt. 1971 i Morlanda K. m. civilingeniør Lars OLOF Bane, f. 27. okt. 1944. [Göteborg.].
2. KNUT *Axel*, f. 18. dec. 1894, † 22. nov. 1955, *direktør*, g. 1^o 4. aug. 1923 m. KARIN *Emma Elisabeth Dahlberg*, f. 2. dec. 1899, skilt, † 20. juli 1974; 2^o 27. maj 1950 m. ESTHER *Albertina Hildegard Teliander*, f. 27. maj 1886, † 17. juli 1979. Datter:
af 1. ægteskab:
INGER Elisabeth^o, f. 28. febr. 1926, økonomiforstander*, g. 2. april 1953 m. major ved kystartilleriets res. ULF Carl Gustaf Fredholm, f. 20. juni 1922. [Kårehogen, Ellös.].

IV LINIE

- LARS Henrik Knutson friherre Bildt, f. 28. aug. 1950 i Stockholm (søn af oberstløjtnant friherre KNUT Fredrik Carl, f. 11. okt. 1918, † 5. febr. 1972 og ULLA Britta Ragnarsdotter, født Lundquist, f. 18. aug. 1922 † 4. jan. 1982, g. 16. april 1949), g. 1^o 14. marts 1978 m. MARIA Soledad Baragán, f. 15. jan. 1952, skilt 1989; 2^o 26. juli 1997 m. Graciela CHACHI Arabaolasa, f. 10. juni 1950. [Sunne.]. Børn:

af 1. ægteskab:

- a. SOFIA Malin Valeria, f. 3. jan. 1980 i La Paz, Bolivia.
- b. MIKAEL Claudio Kurmi, f. 12. okt. 1983 i La Paz, Bolivia.

FARFADER

Friherre Nils Gustaf Knut, f. 22. maj 1889, † 29. aug. 1969, g. 8. dec. 1917 m. FRITZE Caroline Sneedorff-Willemoes, f. 21. jan. 1890, † 2. dec. 1986. Sønner:

1. Nils DANIEL Frederik°, f. 9. juli 1920 i Ronneby, generalsekretær* ved Sveriges Civilforsvarsforbund, major* i Hallands reg. res. (RSO), (Joh.) (GMnor) (SCFGM), g. 10. maj 1947 i Halmstad m. Rut KERSTIN Maria Alwå (F.: Bygmester Karl Anderson og Justina Johansdotter), f. 15. aug. 1922 i Halmstad. [Stockholm.]. Sønner:

a. Nils Daniel CARL, f. 15. juli 1949 i Halmstad, statsminister*, rigsdagsmand*, partileder* (StkBKrO) (StkFVRO) (LKrVA) (StkNFO) (KFrHLO) (EPTMK1kl) (stkLEkkrO) (StkTyskRFO) (StOffLettSO) (KStbSitMGO.1), g. 2° 14. april 1984 m. jur. kand. Gunnel MARIA Kristina Bohman (F.: Partileder Gösta B. og Gunnel Mossberg), f. 24. nov. 1953, skilt 1997, 3° 18. okt. 1998 i Sarajevo (b.v.) m. Anna Maria Corazza, f. 1953. [Stockholm.]. Børn:

af 2. ægteskab:

1) GUNNEL Blanceflor, f. 20. nov. 1989.

2) NILS Gösta Carl, f. 4. nov. 1991.

b. NILS Daniel Anders, f. 29. april 1952 i Halmstad, civiløkonom, direktør, major i pansertropperes res. (Joh.), g. 28. jan. 1989 i Strängnäs m. fil. kand. Carin MARITA Ed (F.: Tandtekniker Bo E. og Yvonne Claesson), f. 23. april 1957. [Djursholm.]. Børn:

1) CARIN Cecilia, f. 5. nov. 1989.

2) Nils DANIEL Axel, f. 18. maj 1991.

3) Carl DIDRIK Axel, f. 2. okt. 1994.

2. HUGO Gillis, f. 4. april 1923 i Stockholm, jur. kand., kaptajn* i Hallands reg. res., g. 1° 19. nov. 1948 m. ULLA Ingeborg Björklingson, f. 20. april 1925, skilt 1966, † 1992; 2° 4. juli 1967 i Kbh. m. CARIN Margareta Österberg, f. 6. dec. 1943, † 1994, skilt 1987. [Stockholm.]. Døtre:

af 1. ægteskab:

a. VIBEKE Hélene, f. 26. maj 1951, fil. kand., kontorchef ved Postgirot Bank AB. [Stockholm.].

b. Pia Christina, f. 20. marts 1955 i Stockholm, sygeplejerske, g. 19. juli 1980 m. arkitekt CARL Ström, f. 10. maj 1954. [Falun.].

af 2. ægteskab:

c. Anna CECILIA, f. 29. maj 1969, plejeassistent, g. 24. juni 1999 på Rådmandsø m. ROBERT Sandgren. [Stockholm.].

3. Gustaf HENRIC, f. 23. febr. 1929, generaldirektør*, major af res. ved ingeniørtropperne, g. 1° 2. okt. 1948 m. MAJ Inger Ericsson, f. 2. febr. 1931, skilt 1954; 2° 19. okt. 1957 m. BARBRO Ewertz, f. 7. okt. 1927, skilt 1971; 3° 8. okt. 1971 m. skuespillerinde ELSA Prawitz, f. 22. febr. 1932, † 2. maj 2001. [Saltjöbaden.]. Søn:

af 1. ægteskab:

Knud PETER, f. 19. febr. 1949, civilingeniør, g. 3. juli 1976 m. bedriftssundhedsplejerske SUSANN Waldemarsdotter Lindquist, f. 31. maj 1947, skilt 1987. [Västra Frölunda.]. Søn:

JOACHIM Alexander, f. 20. sept. 1979.

FARFADERS FADERS FARBRØDER

CARL Oscar, f. 14. nov. 1821, † 25. febr. 1863, overjægermester, g. 30. maj 1852 m. EMMA Gunilla Nordblad, f. 10. dec. 1833, † 23. juli 1890. Søn:

Carl Knut EDVARD, f. 8. okt. 1854, † 1929, civilingeniør, g. 24. marts 1887 m. GERDA Eleonora Hasselblad, f. 13. nov. 1857, † 23. juli 1945. Søn:

Fritz GILLIS, f. 10. april 1889, † 14. febr. 1971, oberstløjtnant, g. 23. maj 1916 i Ystad m. ANNIE Martha Lydia Westrell, f. 7. maj 1894 i Ystad, † 13. juni 1980. Sønner:

1) Carl Edvard GILLIS, f. 29. aug. 1930 i Helsingborg, ingeniør, direktør, g. 15. dec. 1963 i Kbh. m. lægesekretær Inger KRISTINA Holmqvist (F.: Oberst Thor Henning Filip H. og Eva Nordenborg), f. 10. aug. 1937 i Borås. [Huddinge.].

2) Daniel Gustaf HARALD, f. 21. maj 1934 i Helsingborg, kaptajn i luftværnets res., konsulent, g. 1° 24. maj 1958 i Lidingö m. INGA-BRITT Hedberg (F.: Civilingeniør Helmer Olof Viking H. og Gunnvor Wislöff), f. 20. sept. 1931 i Stockholm, skilt 1971; 2° 1. dec. 1974 m. sekretær Inga LENA Elisabet Sjöberg, f. 29. okt. 1937. [Stockholm.]. Sønner:

af 1. ægteskab:

a) Hans PEDER Daniel, f. 13. dec. 1961 i Stockholm, ingeniør, direktør, g. 19. okt. 1991 i Lidingö K. m. politiassistent CAROLINE Möller (F.: Rektor Arvid Georg M. og fysioterapeut Gudrun Hoffman), f. 2. nov. 1966. [Lidingö.]. Døtre:

(1 ELIN Blanceflor, f. 25. juni 1991.

(2 MOA Albertine, f. 27. febr. 1993.

(3 SIGNE Caroline, f. 31. marts 1995.

(4 HUGO Daniel, f. 4. juli 1997.

b) Carl HENRIK, f. 6. april 1964 i Nacka, jur. kand., g. 19. juni 1992 i Tyresö K. m. friskværds-konsulent Eva CHRISTINA Jacobson (F.: Distriktschef Bertil Lennart J. og Gunnel Margareta Carlsson), f. 14. maj 1965 i Danderyd. [Tyresö.]. Søn:

DAVID Jonathan, f. 5. febr. 1994.

BILLE I

(Bille Brahe)



Sjællandsk uradelslægt, af hvilken Bent Bille nævnes 1316. - Henrik Bille til stamhuset Hvedholm erholdt 7. marts 1788 tilladelse til at føre navnet Bille Brahe. Hans søn Preben Bille Brahe optoges ved patent af 9. maj 1798 i grevestanden. - Preben Charles greve Bille Brahe erholdt ved patent af 23. juni 1873 tilladelse til at forene det Selby'ske navn og våben med sit eget. - Våbenafbildninger i farver og udførlig slægttavle, se årg. 1890 samt årg. 1985-87.

Lensgreve STIG Daniel Bille Brahe Selby^o til Rønningsøgaard og Pårupgaard (søn af kammerherre, hofjægermester BENT Daniel lensbaron Bille Brahe Selby, f. 9. febr. 1919, † 14. juli 2000, og KAREN Sophie Hansen, f. 25. april 1926, g. 1. juni 1949, † 14. juni 1999), f. 26. juni 1952 på Rønningsøgaard, hofjægermester, medl. af patronatet for Roskilde Kloster, g. 15. juli 1989 i Rønninge K. m. fysioterapeut ANNE Rosendahl Sørensen (F.: Skibssingeniør Aa. Rosendahl S. og Anne Sofie Rosendahl), f. 28. maj 1952 i Hellerup. [Rønningsøgaard.]. Søn:

Greve BENT Charles, f. 8. dec. 1989 (Rønninge K.).

SØSTER

Baronesse CHARLOTTE Birgitte, f. 3. marts 1950 i Odense, g. 1^o 7. aug. 1971 i Rønninge K. m. NORMAN Ivar Frederik greve Moltke til Lystrup og Jomfruens Egede, f. 2. april 1945, † 27. jan. 1988, skilt; 2^o 5. dec. 1987 (Hunseby K.) m. kammerherre ADAM Wilhelm Josef lensgreve Knuth til Knuthenborg m.m., f. 10. juli 1933. [Knuthenborg, Maribo.].

FADERS SØSTRE

1. Baronesse MARGRETHE Antoinette, f. 13. aug. 1909 i Kbh., † 4. april 2003, g. 1^o 13. marts 1939 i Rønninge K. m. JON Carl Preben lensgreve Bille-Brahe-Selby, f. 17. maj 1912, † 19. aug. 1979, skilt 1942; 2^o 29. sept. 1961 i Lagos m. Lt. Col. A. McEwen Window, † 18. marts 1981.

2. Baronesse TOVE Birgitte, f. 23. okt. 1915 på Frbg. (Rønninge K.), † 19. aug. 2002, g. 12. juli 1940 i Rønninge K. m. kammerherre, hofjægermester ULRIK greve Knuth, f. 27. jan. 1911. [Lilliendal, Mem.].

FARFADERS FARFADERS FADER

PREBEN greve Bille Brahe, f. 25. febr. 1773, † 21. sept. 1857, gehejmeråd, kammerherre, major. Sønner:

af 2. ægteskab med Johanne Caroline Vilhelmine Falbe (1789-1823):

1. Baron Johan CHRISTIAN til Svanholm, f. 2. juli 1819, † 10. febr. 1899, gehejmekonferensråd, kammerherre, stiftamtmand, g. 21. febr. 1852 m. MARIA Caroline Vilhelmine komtesse Moltke, f. 23. juli 1827, † 20. jan. 1889. Sønner:

a. Baron PREBEN Vilhelm til Svanholm, f. 29. dec. 1852, † 17. sept. 1924, hofjægermester, g. 7. sept. 1883 m. Anna Sophie Elisabeth (BETTY) Brun, f. 15. maj 1855, † 23. dec. 1930. Søn:

Baron Petrus Friedrich (FRITZ) Constantin til Holgershaab, f. 9. febr. 1890, † 24. okt. 1940 i Kbh., g. 7. sept. 1918 m. LILIE le Maire, f. 24. juni 1894, † 3. febr. 1968. Børn:

a) Baronesse ANNE SOPHIE Christine, f. 29. sept. 1919 i Nakskov, g. 29. aug. 1942 i Nr. Alslev m. læge AXEL Boehm, f. 14. jan. 1915 i New York, † ... nov. 1990. [Vallø.].

b) Baron PREBEN Tørben Daniel til Steensgaard, f. 9. dec. 1920, † 21. april 1961, g. 1^o 2. marts 1946 på Frbg. (Marcus K.) m. Inga Karen Ida Nielsen, f. 11. april 1918 på Frbg., skilt; 2^o m. Ann-Lis Herschend, f. 17. aug. 1920 i Horsens, skilt 1955 (hun g. 2^o m. læge Hans Henrik Aagaard); 3^o 1. dec. 1955 m. UNNI Betsy Borgen, f. 21. maj 1930, skilt (hun g. 2^o m. Kjeld Packness, skilt 1968, fører efter bevilling atter navnet Bille Brahe). Børn:

af 2. ægteskab:

(1 Baron TORBEN Fritz, f. 17. febr. 1950 i Nykøbing F. [Schweiz.].

af 3. ægteskab:

(2 Baronesse ANNE Beate° (fører navnet Bille-Brahe), f. 17. maj 1958 i Nakskov, kok, forpagter af Steensgaard Herregårdspension, g. 12. april 1986 (Køng K.) m. revisor NIELS Raa-hauge (F.: Gårdejer Svend R. og Birthe Marie Dinesen), f. 15. dec. 1955. [Køng].)

b. Baron Adam VILHELM, f. 26. aug. 1855, † 22. sept. 1942, hovedkasserer, cand. polit., g. 14. okt. 1887 m. MARIE Elisabeth Malvina Vilhelmine Anastasia komtesse Moltke, f. 11. marts 1864, † 31. maj 1940. Søn:

Baron PREBEN Christian Adam, f. 11. okt. 1888, † 18. febr. 1922, forfatter, g. 11. april 1917 m. Ingeborg (INGER) Lina Gertrude Witzke, f. 10. febr. 1894, † 29. jan. 1971. Søn:

Baron JON, f. 17. nov. 1918 i Kbh. (Jobs.), † 31. okt. 1997, ingeniør, g. 1° 20. maj 1943 i Kbh. (B) m. MONA Riis-Carstensen (F.: Orlogskaptajn Eigil R.-C. og Astri Meyer), f. 13. sept. 1924 på Frbg., skilt; 2° 26. juni 1948 i Frederiksberg K. m. INGER Olsen (F.: Direktør John O. og Inger Marie Karmann), f. 19. sept. 1927 i Kbh., † 15. juli 1998. Børn:

af 1. ægteskab:

(1 Baronesse ANNETTE Louise, f. 26. febr. 1944 i Kbh. (B), journalist, g. 1° 9. april 1966 i Frbg. Slotsk. m. journalist LEIF Povl Kjeldsen, f. 5. okt. 1944 i Virum (Virum K.), skilt 1970; 2° 4. april 1976 i Wellesley, Massachusetts m. Ernest Edward Hedler, f. 8. sept. 1942. [K].)

af 2. ægteskab:

(2 Baron PREBEN°, f. 6. dec. 1953 i Kbh. (Virum K.), ingeniør, g. 28. juli 1979 i Virum Kirke m. cand. odont. HANNE Købler (F.: Ingeniør Georg Hans K. og Grethe Kloster), f. 15. okt. 1952 (Holte K.). [Øster Syv, Viby Sj.]. Børn:

(a Baronesse CHRISTINA Louise Frederikke, f. 30. juni 1981 (Virum K.).

(b Baronesse CAROLINE Sophie Alexandra, f. 7. juni 1985 (Syv K.).

(c Baron NICOLAI Christian Jon, f. 20. marts 1993 (Syv K.).

(3 Baron STÆN, f. 23. nov. 1956 i Hellerup (Virum K.), g. 29. juni 1985 (b.v.) m. bankass. LIS Christensen (F.: Postbud Knud Asger C. og Ulla Grethe Pedersen), f. 14. febr. 1947 (Roholte K.), skilt. [Faxe].)

af 3. ægteskab med Birthe Susanne Sibylle komtesse Schaffalitzky de Muckadell:

2. Baron ERIK Carl til Bjørnemoose, f. 5. jan. 1827, † 1. april 1866. Søn:

Baron PREBEN til Fraugdegaard, f. 10. okt. 1854, † 19. jan. 1906, hofjægmester, g. 24. nov. 1882 m. Frederikke Julie ELISABETH Cederfeld de Simonsen, f. 3. april 1858, † 9. april 1949. Sønner:

1) Baron ERIK f. 1. sept. 1883, † 8. aug. 1944, generalmajor, g. 7. okt. 1907 m. ELISABETH de Dompierre de Jonquières f. 20. juli 1885, † 7. marts 1971. Søn:

Baron PREBEN, besidder af det 2. Bille Brahe'ske fideikommiss, f. 12. juni 1910, † 31. jan. 1972, g. 1° 29. maj 1936 m. GRETE Christensen (F.: Grosserer K. W. C.), f. 13. nov. 1913, skilt 6. jan. 1941; 2° 24. jan. 1942 m. ELLEN Gertrud Marie Løvstrøm, f. 13. nov. 1895, † 18. juli 1970. Søn:

af 1. ægteskab:

Baron NIELS ERIK, f. 2. febr. 1940 på Suserupgaard, overlæge, dr. med, g. 1° 11. okt. 1963 i Søllerød K. m. JOAN Lovatt Schou (F.: Ingeniør Jørgen S. og Yvonne Lovatt Evans), skilt; 2° 26. nov. 1979 m. sygeplejerske ELISABETH Olesen, f. 30. marts 1955 i Holsteinborg sogn, Skælskør (F.: Provst Andreas Olaf O. og Agnete Tolstrup). [K.]. Børn:

af 1. ægteskab:

(a Baron PREBEN°, f. 29. marts 1964 i Maglegård (Skovshoved K.), bac. polit, direktør, løjtnant. [K].)

(b Baronesse LOUISE, f. 20. juni 1965, (Vallø).

(c Baronesse ELISABETH, f. 3. sept. 1969, (Odense Kloster).

af 2. ægteskab:

(d Baronesse SOPHIE, f. 6. dec. 1979.

(e Baron FREDERIK, f. 18. aug. 1983.

2) Baron OLUF til Fraugdegaard og Risinge, f. 13. febr. 1888, † 19. maj 1952, kammerherre, hofjægmester, g. 25. maj 1912 m. Agnes (AGGIE) Marie Mathilde Almira Hansen, f. 24. okt. 1888, † 9. aug. 1978. Søn:

Baron JØRGEN Christian til Fraugdegaard, Risinge og Kissendrupgård, f. 24. jan. 1916 på Fraugdegaard, † 25. jan 2001, kammerherre, hofjægmester, kaptajn og afsnitsleder i hjemmевærnet, (Hjv.F.T.) (Hjv.F.T.40) (Hjv.M.M.50) (Ne.Fb.Lo.Fk.) (Ne.Fb.Lo.Mm.), g. 8. sept. 1939 i Kbh. (C) m. INGE Trap Friis til Kissendrupgaard (F.: Stabsdyrlæge, dr. phil. Hjalmar F. og Olga Frederiksen), f. 10. nov. 1917 i Kbh. (Hjv.F.T.25) (Ne.Fb. Lo.Mm.) [Risinge, Ullerslev.]. Børn:

(1 Baronesse ANNE Elisabeth, f. 4. maj 1941 i Odense, modedesigner, lærerinde ved Margretheskolen, g. 8. marts 1963 i Fraugde K. m. direktør VICTOR Brabrand (F.: Direktør Ejnar Jens B. og Astri Sophie Henriksen), f. 10. dec. 1932 i Kbh. (Ordруп K.). [Charlottenlund].)

(2) Baronesse BIRTHE, til Trolleskov, f. 10. sept. 1944 på Risinge, ledende oversætter og sprog-revisor, g. 12. sept. 1975 i Fraugde K. m. viceudenrigsråd, ambassadør, cand. polit. NIELS HENRIK Sliben (F.: Konsul William Axel S. og Else Winther), f. 12. april 1944 i Kbh. (Frbg. K.), (K*). [K.].

(3) Baronesse IRENE Estrid, f. 18. aug. 1947 på Risinge, børnehavepædagog, g. 19. maj 1973 i Fraugde K. m. direktør, civilingeniør Niels HÆLGE Sterlie (F.: Opmåler Johs. Peter S. og Astrid Egsgaard Nielsen), f. 12. marts 1939 i Kolding. [Gentofte.].

(4) Baron TORBEN Oluf Christian Preben^o til Fraugdegaard, Risinge, Kissendrupgaard og Rørbæk Skovbrug, f. 4. juni 1954 på Risinge, hofjægermester, formand i bestyrelsen for Skovdyrkerforeningen Fyn, lokalrådsmedlem i Danske Bank (Ne.Fb.Lo.Fk.), g. 5. febr. 1977 i Fraugde K. m. lægesekretær ANNE-GRETHE Hansen (F.: Ejendomshandler Keld Gunner H. og Edith Poulsen), f. 11. marts 1955 i Rudkøbing. [Fraugdegaard.]. Døtre:

(a) Baronesse BIRGITTE, f. 6. dec. 1978 i Odense (Fraugde K.), (Den thaarupgaardske Stiftelse), studerende.

(b) Baronesse SUSANNE, f. 6. dec. 1978 i Odense (Fraugde K.), (Den thaarupgaardske Stiftelse), student, arkitektstuderende. [Århus.].

(c) Baronesse CHARLOTTE, f. 27. april 1987 i Odense (Fraugde K.), (Den thaarupgaardske Stiftelse).

BILLE II

Hr. Anders Bille til Rosendal i Skåne, 1580-1633, blev 1609 trolovet med den 16-årige jomfru Anna Rosenkrantz, der døde 1610. Nogle år derefter tog han Karen Henriksdatter til sig som sin hustru, hvilken forbindelse af hans søskende og af kronen blev anerkendt som lovlig, ligesom deres børn blev anerkendt som ægtebørn og indtrådte i deres retmæssige arv efter hans død. Da Karen Henriksdatter var en ufri kvinde, var det ikke børnene tilladt at føre deres faders navn og våben. Dette tillagdes hr. Anders Billes ældste søn, vicekommandant i København, Steen Andersen Bille, ved patent af 3. maj 1679. - Udførlig slagttavle, se årg. 1890 samt årg. 1985-87.

DEN ÆLDRE DANSKE LINIE

ANDERS Steensen Bille^o, f. 30. jan. 1940 på Frbg. (Gentofte K.) (søn af fideikommissbesidder, forfatteren Steen Andersen JOSIAS Christopher, f. 1. okt. 1882, † 4. dec. 1961 og IRENE Ibsen, f. 10. sept. 1901, g. 2. sept. 1930, † 22. febr. 1985), besidder af det Raben-Billeske fideikommiss og det Billeske Sølvfideicommiss, redaktør (DDF), direktør, Anders Bille A/S, g. 13. maj 1961 m. MONA Skov Hansen, f. 4. okt. 1941 i Kbh., skilt 1973. [K.]. Sønner:

1. STEEN Andersen OLUF, f. 16. marts 1964 i Gentofte (Gentofte K.), advokat. [Hellerup.].

2. BERNT IVAR, f. 8. febr. 1968 i Gentofte (Gentofte K.), tandlæge, g. 22. maj 1999 i Herlufsholm K. m. tandlæge BETINA Laulund Henriksen (F.: Chefkonsulent Jørgen Jakob H. og Hanne Merete Nielsen), f. 14. jan. 1970 i Slagelse. [Næstved.]. Søn:

JOSIAS Christian, f. 3. aug. 2000 i Bruxelles (Herlufsholm K.)

BRODER

JOEN Steensen, f. 11. april 1944 på Frbg. (Gentofte K.), skuespiller og instruktør, leder af skuespillerlinjen ved Statens Teaterskole, g. 24. maj 1974 i Kbh. (C) m. kunstkritiker, mag. art. BENTE Christina Brønnum Scavenius, f. 12. dec. 1944. [K.]. Børn:

1. BEATE Karoline, f. 17. nov. 1976 i Kbh. (C), skuespillerelev.

2. Johan PEDER, f. 10. juni 1983 i Kbh. (Magleby Kirke), student.

DEN YNGRE DANSKE LINIE

STEEN Andersen Bille, f. 5. marts 1919 i Odense (søn af ingeniør ANDERS Steensen, f. 11. aug. 1891 † 22. febr. 1969 og ESTHER Karen Marie Christensen, f. 14. jan. 1894, g. 9. juni 1918 † 17. juli 1945), g.

1. febr. 1941 i Odense (b.v.) m. KAREN Pedersen, f. 20. jan. 1920 i Odense, skilt 1943. Datter:

Klara ELISABETH, adopteret Gundersen, f. 3. maj 1941 i Odense.

FARBRODER

KAY Torben Steen, f. 20. juni 1894, † 10. juni 1966, arkitekt, g. 2^o 3. sept. 1937 m. Marie Margrethe (GRETHE) Schmidt, f. 1. dec. 1909, † 3. juni 1966. Børn:

af 2. ægteskab:

1. BENT^o, f. 20. april 1942 i Kbh. (Fil.), direktør, cand. polit., g. 1^o 18. april 1964 i Kbh. (Simon Peters K.) m. HEDDA Herslev Madsen (F.: Disponent Axel Kristian Madsen og Inge Drejer), f. 22. marts 1944 i Kbh., skilt 1973; 2^o 8. aug. 1975 m. BIRTE Kristensen, (F.: Major Harry S. W. K. og Esther K.), f. 25. nov. 1952 i Kbh., skilt 16. dec. 1983, 3^o 8. dec. 1984 i Søllerød (b.v.) m. sygeplejeassistent JANE Sparre Lorentzen (F.: Maskindrejer Kaj L. og Jytte L.), f. 12. febr. 1957, skilt 15. okt. 1997. [Holte.].
Børn:

af 1. ægteskab:

a. JON Michael, f. 17. okt. 1964 (Højdevangs K.), EDB-assistent, g. 10. juli 1993 i Tårnby K. m. KIRSTEN Charlotte Haxland (F.: Kaj Jørgen H. og Inger Kirstine H.), f. 20. sept. 1965. [K.]. Børn:

1) MATHIAS, f. 9. febr. 1993 i Glostrup (Tårnby K.).

2) MARIE, f. 7. maj 1997 (Tårnby K.).

b. CHRISTIAN Steen, f. 22. sept. 1971 (Højdevangs K.), PLC-programmør, g. 3. juni 1995 i Kastrup K. m. Camilla Betina Petersen Michelsen (F.: Svend M. og Ingelise), skilt nov. 2002. Søn:
ANDERS, f. 18. nov. 1994 (Kastrup K.).

af 3. ægteskab:

c. ANNE Sparre, f. 29. jan. 1988 i Gentofte (Søllerød K.)

d. ALEXANDER Steen Sparre, f. 26. april 1992 (Allindemagle K.).

2. NINA Merete, f. 13. april 1944 i Kbh. (Højdevangs K.), administrerende overlæge. [Skive.].

FARFADERS FADER

CARL Steen Andersen, f. 1. juli 1828, † 11. nov. 1898, kammerherre, amtmand, g. 8. juni 1859 m. LOUISE Mogensine Ipsen, f. 10. juli 1841, † 31. dec. 1926. Søn:

CARL Adolph, f. 16. april 1864, † 16. sept. 1925, direktør g. 11. okt. 1890 m. ANNA Larpent, f. 11. nov. 1863, † 26. sept. 1945. Søn:

CARL Steen Andersen, f. 19. jan. 1893, † 29. nov. 1960, afdelingschef, g. 1^o 4. juni 1918 i Kbh. (H.) m. AASE Marie Møller, f. 15. nov. 1896, skilt, † 8. marts 1980; 2^o 3. juni 1953 i Gentofte (b.v.) m. ELLEN Karen Marie Madsen, f. 19. maj 1903 på Frbg. [K.]. Børn:

af 1. ægteskab:

1) BIRGITTE Louise, f. 26. april 1919 på Frbg., † 19. okt. 2000, g. 1^o 11. okt. 1941 i Hellerup K. m. ingeniør KAY Georg Feldthusen, f. 26. nov. 1917, skilt; 2^o 22. aug. 1945 i Kbh. (b.v.) m. ingeniør OLE Jersin, f. 24. okt. 1910.

2) HOLGER Steen, f. 26. marts 1920 i Herlev, † 24. febr. 1997 på Mallorca, ingeniør, g. 1^o 28. febr. 1942 i Lyngby (b.v.) m. ELSE Thejll Clemmensen (F.: Bygningsinspektør Mogens Bekker C. og male-rinden Augusta Thejll C.), f. 21. sept. 1919 i Kbh., skilt; 2^o 13. aug. 1949 på Frbg. (b.v.) m. ANN Birthe Pogensee, f. 16. april 1924 i Kbh. [Son Servera, Mallorca.]. Børn:

af 1. ægteskab:

a) JETTE, f. 3. marts 1944 i Kbh. (Tibirke K.), g. 22. april 1989 i Tibirke K. m. arkitekt MAA LARS Christian Windfeld-Høeberg (F.: Pastor^s Hans Christian Windfeld-Hansen og Inger Louise Høeberg), f. ... [Tibirke.].

b) JAN, f. 15. sept. 1947 i Kbh., arkitekt MAA, byg- og planchef, g. 15. juni 1993 i Roskilde (b.v.) m. cand. techn. soc. PLA Kryger (F.: Kaj K. og Inge), f. 16. juni 1960 i Kbh. [Roskilde.].
Døtre:

(1) SIGNE, f. 13. juli 1993 i Roskilde (Himmelev K.).

(2) EMMA, f. 6. okt. 1994 sst. (Himmelev K.).

(3) AGNES, f. 16. juli 1996 sst. (Himmelev K.).

af 2. ægteskab:

c) STEEN, f. 29. aug. 1953 i Århus (Kbh. St.Jac.), dramaturg og programmedarb.v. Danmarks Radio, cand. phil., g. 24. april 1986 i Roskilde (b.v.) m. cand. jur. LENE Diemer (F.: Tømrermester Jørgen D. og arkitekt Kirsten Brøndsted), f. 8. jan. 1961, skilt 1994. [K.]. Børn:

(1) MADS Steen, f. 6. nov. 1986.

(2) MARIE Steen Diemer, f. 17. juni 1989.

d) SUSANNE, f. 15. febr. 1956 i Odense (Kbh. St.Jac.).

3) LOTTEN Henriette^o, f. 18. marts 1927 på Frbg., g. 31. maj 1953 i Kbh. (St.Jac.) m. billedbugger JENS Christian Ebbestad, f. 25. febr. 1927 i Drammen, † 9. marts 1995. [Sorø.].

DEN NORSKE LINIE

Steen HUGO Bernt Waldemar Bille, f. 23. april 1905, † 13. jan. 1984, toldkontrollør, g. 11. juli 1936 m. HARRIET Kristine Carlsen, f. 9. okt. 1909 i Kristiania. [Oslo.].

BRODER

IDAR *Henrik Steensen*, f. 16. nov. 1908, † 15. jan. 1962, *disponent*, g. 9. okt. 1943 m. Solveig Eugenie (LILLEMOR) Jørgensen, f. 9. okt. 1917, skilt. Søn:
STEEN Idar Eugen, adopt. Holtmann 1951, f. 18. aug. 1944, g. 7. okt. 1967 m. Heidi Synnøve Lindberg, f. 23. febr. 1946.

FARBRODER

TORBEN *Holger*, f. 11. jan. 1880, † 12. febr. 1922, *redaktør*, g. 26. juli 1906 m. *Anna Kristine Lysabild Jensen*, f. 2. okt. 1882, † 11. marts 1971. Sønner:

a. STENO *Torbensen*, f. 14. april 1907, *cand. jur.*, † 19. maj 1999, g. 4. nov. 1933 m. *tandlæge* ELLI *Dorrit Gravenhorst*, f. 10. marts 1910, † 17. juni 1988. Børn:

1) TORBEN, f. 15. maj 1938 i Århus, *børnelæge*, g. 5. aug. 1989 m. *børnehavelærer* MARIANNE Blom, f. 2. juli 1944. Børn:

a) ANNA Gry, f. 8. aug. 1971, 28. aug. 1999 m. *læge* HENRIK Bredal Sørensen.

b) NYA, f. 28. dec. 1975, *filmproduktionsleder*.

2) NIELS ANDERS, f. 20. maj 1941 i Kbh., *kontorchef* i Vejle Statsamt, *cand. jur.*, g. 1° 28. dec. 1963 m. *lærer* SUSANNE Gammelgaard, f. 6. maj 1942, skilt 1980; 2° 10. jan. 1992 (b.v.) m. *fuldmægtig*, *cand. jur.* EDEL Margrete Christiansen, f. 9. okt. 1944. [Odense.]. Datter:

af 1. ægteskab:

DORTE, f. 10. marts 1965 i Hareskovby. (Vallø.)

3) Kirsten Pi, f. 12. jan. 1943 i Kbh., *korrespondent*, *revisor*, g. 1° 8. juni 1968 m. HERIBERT Struwe, f. 17. marts 1939, skilt; 2° 12. jan. 1976 m. *statsaut. revisor* KNUD Højte, f. 17. marts 1935. [K.].

4) ANNE Elise, f. 6. april 1945 i Kbh., *fysioterapeut*, g. 5. sept. 1970 m. *lærer* OVE Bramstrup Andersen, f. 7. juni 1945, skilt 1993. [Farum.].

b. EILER Christian Torbensen, f. 6. marts 1910 i Odder, *kunstmaler*, g. 1. juni 1944 i Esbjerg (b.v.) m. *malerinde* Else AGNETE *Therkildsen* (F.: *Gårdejer Søren Nielsen T. og Anne Cathrine Lauridsen*), f. 10. maj 1900 i Lille Darum, † 28. dec. 1993. [Ørby.].

BLIXEN-FINECKE



Den pommerske uradelsslægt von Blixen forekommer tidligst 1239 med Henricus Blixen. - Conrad Christopher von Blixen blev 1756 introduceret på det svenske ridderhus og 1772 optaget i svensk friherrestand. Hans søn Carl Philip friherre von Blixen tiltrådte stambuset Dallund og fik 19. febr. 1794 bevilling på navnet von Blixen-Finecke, 29. okt. 1802 optoges han i den danske friherrestand. De danske medlemmer af slægten skriver sig Blixen-Finecke; de svenske medlemmer von Blixen-Finecke. - Udførlig stamtavle og våbenafbildning i farver, se årg. 1953.

DICK Jan Axel Fredrik Henrik baron von Blixen-Finecke° til stambuset Näsbyholm i Skåne, (Joh.), f. 18. jan. 1947 på Näsbyholm (søn af baron CARL-FREDRIK Gustaf til stambuset Näsbyholm, f. 29. marts 1903, † 28. okt. 1950 og MANON Lis King, født Transø, f. 10. dec. 1917, g. 17. dec. 1938, † 25. okt. 1990), g. 10. aug. 1974 i Hässleholm m. repræsentant for Sotheby's Internationale Auktionshus Ingegerd CATHARINA Bosdotter Staël von Holstein (F.: Översteløjtnant Bo S. v. H. og Mariana Zetlerlund), f. 22. okt. 1951 i Hässleholm. [Näsbyholm, Skurup.]. Børn:

a. Baronesse LOUISE Manon Clara Mariana, f. 2. april 1976 i Lund.

b. Baronesse CHARLOTTE Ebba Catharina, f. 28. okt. 1978 sst.

c. Baronesse ANNE Märta Ulla, f. 12. febr. 1983 sst.

d. Baron CARL-FREDRIK Bror Sperling, f. 14. febr. 1986 sst.

SØSKENDE

1. Baronesse Manon EBBA Maria, f. 29. juni 1940 i Farum, g. 16. maj 1964 på Näsbyholm m. advokat LENNART Georg Herslow, f. 9. marts 1940. [Svedala.].

2. Baronesse Charlott Louise ULLA, f. 25. april 1942 på Näsbyholm, g. 19. april 1963 i London m. SUNE Dunér, skilt. [Torridon, Skotland.].

3. Baron JAN Claus Bror Gustaf, f. 11. april 1948 på Näsbyholm, *landmand*, g. 11. marts 1978 i Kbh. m. *lærer* GUNNEL Åkerman, (F.: *Disponent Carl-Erik Å. og Gail Darling*), f. 26. okt. 1949. [Karlstorps gård, Näsbyholm, Skurup.]. Sønner:

a. Baron CHRISTIAN Carl Jan Gustaf, f. 29. dec. 1978 i Lund.

- b. Baron Claus FREDRIK Jan Axel, f. 24. jan. 1982 sst.
c. Baronesse VIBEKE Manon Darling, f. 19. febr. 1989 sst.

PARFADERS BRØDER

Baron Hans Gustaf, f. 25. juli 1886, † 26. sept. 1917, g. 15. juli 1915 m. HILLA Brita Trolle, f. 4. april 1894, † 5. nov. 1943. Søn:

Baron HANS Gustaf Nils Fredrik Bror, f. 20. juli 1916 i Linköping, oberstløjtnant ved kavalleriets reserve (R*) (S.Sv.3), g. 1° 4. april 1942 i Stockholm m. ANNA Carin Elizabeth friherreinde Beck-Friis, skilt 1959, † 1985; 2° 27. nov. 1959 i London m. Merriell ANNE, født Hetherington (F.: Henry H. og Merriell MacMahon), f. 21. sept. 1923 i London. [Churchill, Avon, England.]. Sønner:

af 1. ægteskab:

a. Baron HANS Fredrik Bror, f. 30. dec. 1942 i Stockholm, skibsfører*, kaptajn i flådens res., g. 1° 15. sept. 1967 i Stockholm m. KERSTIN Märta Constance Unger (F.: Ambassadør Stig U. og Constance Wiel), f. 14. sept. 1944 i Stockholm, skilt 1971; 2° 15. okt. 1971 m. hofdame, fil. kand. Edel KIRSTINE Secher, f. 6. maj 1945. [Djursholm.]. Børn:

af 1. ægteskab:

1) Baron NILS Bror Stig, f. 7. aug. 1968. [Stockholm.].

af 2. ægteskab:

2) Baronesse EBBA Anna Birgitta, f. 15. dec. 1973, civiløkonom. [Stockholm.].

3) Baron Bo FREDRIK Hans, f. 23. nov. 1978.

b. Baron GUSTAF Carl Axel, f. 27. febr. 1945 i Stockholm, civiløkonom, direktør, kaptajn i kavalleriets res., g. 1° 15. juni 1968 m. Ewa CECILIA Henriette grevinde Lewenhaupt (F.: Hofchef, kammerherre Gösta Knutsson greve L. og Christina Louise friherreinde de Geer af Leufsta), f. 22. okt. 1945, skilt 1985; 2° 10. nov. 1986 m. BISSANA Britt Malmfors, f. 8. febr. 1946. [Danderyd.]. Børn:

af 1. ægteskab:

1) Baron CARL Frederik Bror, f. 5. maj 1969, civiløkonom, civilingeniør. [Stockholm.].

2) Baronesse LOUISE, f. 7. juli 1971, civiløkonom. [London.].

3) Baron HENRIK Johan Gregor, f. 7. jan. 1982.

af 2. ægteskab:

4) Baronesse CAROLINE, f. 4. aug. 1987.

PARFADERS FARFADER

Baron Carl Frederik Axel Bror, f. 15. aug. 1822, † 6. jan. 1873, kammerherre, udenrigsminister. Søn:

af 2. ægteskab m. prinsesse Augusta af Hessen (1823-89):

Baron Vilhelm Carl Anna Otto Gunnar AXEL, f. 21. juni 1863, † 7. juli 1942, kammerherre, g. 9. nov. 1888 m. BERTHA Henriette Maria Castenschield, f. 29. juli 1868, † 11. febr. 1951. Søn:

Baron Carl August, f. 20. sept. 1889, † 5. dec. 1954, kammerherre, hofjægermester, landbrugskandidat, g. 10. maj 1917 m. BRITA Elisabeth Ekstrøm, f. 6. okt. 1893, † 20. sept. 1977. Børn:

1) Baronesse Anna ELISABETH, f. 18. juli 1918 i Kbh. g. 23. nov. 1946 m. *mag. art. Thorbjørn Møller, f. 22. okt. 1897 i Mitweida, † 12. sept. 1984. [Skovly pr. Hesselager.].*

2) *Baron GUSTAF Frederik til Hesselagergaard, f. 1. sept. 1920, † 30. april 1966, landbrugskandidat, statskonsulent, g. 1° 1. sept. 1951 m. Charlotte Elisabeth (LITTEB) Brønnum Scavenius, f. 18. juni 1930, † 13. maj 1954; 2° 3. marts 1960 i Nyeri, Kenya (St. Cuthbert) m. CARIN Sigrid Eleonore grevinde von Rosen (F.: Økonomidirektør, ritmester, kammerherre Eric Olof greve von R. og Benedicte Eva Elisabeth baronesse Rosenørn-Lehn), f. 31. marts 1933 (hun g. 2° 12. nov. 1971 m. ambassadør Hans von Haffner, † 1976). [K.]. Børn:*

af 1. ægteskab:

a) Baron Axel HENRIK^o til Hesselagergaard, f. 15. maj 1952 i Nyborg (Hesselager K.), g. 1° 20. sept. 1980 m. BENEDECITE Ingrid Christense Juul, f. 19. sept. 1954 i Ålborg, skilt 1988; 2° 11. april 1992 m. BIRGITTE Brandt, f. 31. marts 1956 i Kbh. [Hesselagergaard.]. Børn:

af 2. ægteskab:

(1) Baron Axel Christopher, f. 18. nov. 1999 i Odense.

(2) Baronesse Charlotte Elisabeth Louise, f. 18. nov. 1999 i Odense.

af 2. ægteskab:

b) Baronesse Brita MADELEINE, f. 8. febr. 1961 i Nyeri, Kenya (St. Cuthbert), konventualinde i Roskilde adelige Jomfrukloster, journalist, g. 28. okt. 1995 m. PHILIPPE Deschodt-Bedarieux, f. 30. juli 1959. [Bédarieux, Frankrig.].

BLÜCHER AF ALTONA*



Pommersk uradelsslægt von Blücher, af hvilken afdøde oberst Carl von Blücher med enke og 4 børn ved patent af 25. juni 1777 naturaliseredes som dansk adel. Gehejmeråd (senere gehejmekonferensråd) Conrad Daniel von Blücher optoges ved patent af 27. okt. 1818 i dansk grevelig stand med navnet Blücher af Altona og med rang af lensbesiddende greve. - Udførlig slægttavle og våbenafbildning i farver, se årgang 1942.

Ingen efterretninger siden 1990. Seneste præsensliste, se årg. 1997-99.

BORNEMANN



Patricierslægt fra Stade, der 1629 kom til Danmark med lic. juris Philip Julius Bornemann, hvis yngste søns sønnesøn Carl Rudolph Bornemann 1731 blev optaget i den danske adel, men ikke efterlod sig børn. Fra den ældste søn af Philip Julius Bornemann stammer gehejmekonferensråd Anker Vilhelm Frederik Bornemann og major Cosmus von Bornemann, der ved patent af 9. juli 1811 optoges i den danske adel. - Våbenafbildninger i farver og udførlig slægttavle, se årg. 1893.

En del af slægtens medlemmer skriver sig von Bornemann.

I LINIE

Uddød 25. juli 1974.

II LINIE

Uddød i mandslinien 24. febr. 1984.

FRITZE-WANDA von Bornemann^o, f. 24. sept. 1924 (datter af direktør OVE Henrik Cosmus, f. 5. nov. 1894, † 24. febr. 1984, og WANDA Sigrig Magdalene Oxholm, f. 19. jan. 1889, g. 14. sept. 1920, skilt, † 1948. - Han g. 2^o 9. nov. 1929 m. LISLOTTE Gerda Beringer, f. 18. juni 1906, † 23. nov. 1981), besidderinde af det 2. Raben-Levetzau-Bornemann'ske fideikommiss. [K].

SØSTER

af faderens 2. ægteskab:

RÆGITZE Juliane^o, f. 12. febr. 1942 i Odense, g. 1^o 30. okt. 1965 i Lyngby m. LEIF Roland, f. 4. april 1944, skilt; 2^o 18. aug. 1973 i Gentofte (b.v.) m. oversergent POUL Snedker, f. 3. maj 1948, skilt; 3^o 14. febr. 1992 m. malermester Mogens Zachariae. [Rågeleje].

III LINIE

VLADIMIR^o von Bornemann (søn af COSMUS, f. 10. juni 1898, † 11. juni 1948, og ZOJA Twells, født Neoepokoëwa, f. 12. juli 1903, † febr. 1991, g. 11. sept. 1924, skilt 1931), f. 20. okt. 1927, fjemsyns- og filmfotograf, g. 7. april 1955 m. lærer Marlene Agnes Reed, f. 14. okt. 1932 i Sydney, † 13. dec. 2000. [Sydney.]. Børn:

1. SONIA Louise, f. 2. juni 1956 i Sydney, lærer.

2. MICHAEL Cosmus, f. 31. okt. 1964 i Sydney, embedsmand.

3. JOSEPH Julius, f. 31. okt. 1964 i Sydney, fotograf, g. 1^o 21. jan. 1993 i London m. Annabelle Sophie Markham, f. 4. marts 1970, skilt; 2^o m. Diep. Datter:

af 1. ægteskab:

Natasha Kathleen-Rose, f. 12. okt. 1997 i Sydney (Queen of Peace Church, Sydney).

SØSKENDE

Aff faderens 1. ægteskab (se ovf.):

COSMUS, f. 16. aug. 1925, † 14. nov. 2002, flyverløjtnant I af res. i den kgl. nederlandske armé, captain i Zambia Airways Corp., g. 24. dec. 1963 i Haag m. JANNIK Théerese Marcelle Thibaut, f. 18. okt. 1929 i Paris. [Paris.].

Aff faderens 2. ægteskab m. Draga Halkema, f. 17. maj 1908, g. 1933, † 23. jan. 1986, skilt 1943:

2. Roderick (PETER) Plaaf, f. 1. nov. 1933, † 20. marts 1991 i Nederlandene, direktør, g. m. Børn:

- a. Roderick Plaat, f. 1964.
 b. Betzy Plaat, f. 1966, selvstændig erhvervsdrivende.
 3. Ingeborg, f. 24. jan. 1937, advokatsekretær*. [Danville, Calif., U.S.A.].
 4. Henrietta Emelie, f. 13. juni 1938, medicinalsekretær, g. 1° m.; 2° 1972 m. dr. Bruce Powell. [Nine Mile Falls, Washington, U.S.A.].

BOYSEN*

Jes Thomsen til Kollund erholdt 3. jan. 1488 af Kong Hans et våbenbrev. Slægten har fået sine privilegier stadfæstet af alle senere danske konger, sidst af kong Frederik VI. Det sidste her i landet bosiddende medlem af slægten var oversygeplejerske Anna Marie Hansine Boysen, † 28. jan. 1974. Fra de i Tyskland og U.S.A. levende medlemmer høves ingen efterretninger efter 1978, se årg. 1946 og 1976-78.

BRETTEVILLE, se LE NORMAND DE BRETTEVILLE

VON BRETTON*

Lucas van Uytendaele, der nedstammede fra en gammel slægt i fransk Flandern, blev 30. dec. 1763 ophøjet i dansk friherrelig stand under navnet von Bretton. De i U.S.A. levende medlemmer af slægten fører navnet Zerega.

JOHN Philips Zerega baron von Bretton°, f. 21. febr. 1928 i Plainfield, N.J. (søn af baron JOHN Whitman Zerega, f. 23. marts 1894, † 18. marts 1971 og ESTHER Hewes, f. 21. dec. 1896, † 2. maj 1995, g. 16. maj 1925), industriel designer, g. 19. sept. 1953 i Port Washington, N.Y., m. CECILY Anne Hazard, f. 25. nov. 1930 i Cleveland, Ohio. [Fairfield, CT., U.S.A.]. Børn:

1. Baron MARK Philips Zerega, f. 27. sept. 1954 i Sumter, S.C., ejendomsmægler g. 24. april 1982 i Baltimore m. forfatter, sygeplejerske CECILIA Lee Haynsworth (F.: Charles Gaillard H. og Frances Lee McDavid), f. 22. aug. 1952. [Yarmouth, ME., U.S.A.]. Døtre:

a. Baronesse KATHERINE McDavid Zerega, f. 4. marts 1985 i Steamboat Springs, Colorado.

b. Baronesse MEGAN Philips Zerega, f. 26. febr. 1988 i Portland, Maine.

2. Baronesse ELIZABETH Coale Zerega, f. 19. marts 1957 i Norwalk, CT., g. 20. aug. 1983 i Fairfield, CT. m. advokat JOHN Schenck Williamson III (F.: John S. W. og Ellen M. W.), f. 14. maj 1956. [Villa Park, CA., U.S.A.].

SØSTRE

1. Baronesse VIRGINIA von Solingen Zerega, f. 17. april 1926 i Plainfield, g. 25. juni 1953 sst. m. psykolog MORRIS van Voorhess Lloyd, f. 3. april 1921 i Glen Ridge, N.J., † 11. sept. 2001.

2. Baronesse ELIZABETH Coale Zerega, f. 15. sept. 1929 i Plainfield, g. 24. juni 1951 sst. m. forretningschef BERNARD Carlton Brown, Jr., f. 16. marts 1926 i West Orange, N.J.

BRINCK-SEIDELIN

Etatsråd Hans Diderik Brinck blev adlet 4. sept. 1752 med navnet Brinck-Seidelin. - Uddød i mandslinien 18. april 1971. - Udførlig stamtavle med våbenafbildning i farver, se årg. 1985-87.

VILHELM Ludvig Christian Johan Ernst Emil Brinck-Seidelin, f. 21. juni 1889, † 1. maj 1961 (søn af revisor LUDVIG Jens, f. 21. nov. 1863 † 23. febr. 1953 og JOHANNE Kirstine Christensen, f. 15. aug. 1870, g. 23. april 1889, † 1939), klinikchef, g. 27. dec. 1947 i Kbh. (b.v.) m. INGER Marie Hoppe (F.: Lokomotivfører Vilhelm H. og Anna Hansen), f. 20. juni 1915 i Korsør. [K.].

BROCKDORFF



Holstensk uradelsslægt, der forekommer 1328 med *Echardus de Brockdorpe*; stamrækken begynder med *Markvard Brockdorff* (nævnt 1329 og 1361). - *Cai Lorenz Brockdorff* til *Kletkamp* optoges 26. maj 1672 i den danske grevestand. Af hans efterkommere optoges gehejmeråd *Cai Lorenz baron Brockdorff* til *Borstel* ved patent af 30. marts 1838 for sig og ægte descendenter i grevestanden, og *Friedrich Gottlieb baron Brockdorff* til *Ascheberg* ved patent af 18. okt. 1837 i grevestanden med navnet *Brockdorff-Ahlefeldt*. - *Cai Bertram baron Brockdorff* blev 3. juni 1706 og *Christian Frederik greve Brockdorff* 3. juni 1727 tysk rigsgreve. Udførlig slægttavle og våbenafbildning i farver, se årg. 1936.

DEN ÆLDRE GREVELIGE LINIE GREVERNE BROCKDORFF-KLETKAMP

DEN FRIHERRELIGE LINIE

DEN RIGSGREVELIGE LINIE

DEN YNGRE GREVELIGE LINIE (GREVE BROCKDORFF OG BROCKDORFF AHLEFELDT)

Se: »Danmarks Adels Aarbog«, 1936, og
»Genealogisches Handbuch des Adels XXVIII
(Gräfliche Häuser A IV)«

DEN DANSKE ADELIGE LINIE

(Denne linie tog fast ophold i Danmark i det 17. årh. En del af slægtens medlemmer skriver sig Schack von Brockdorff)

TORBEN Hans Schack von Brockdorff^o, f. 8. aug. 1942 på Frbg. (Lindevangs K.) (søn af speditør FRANZ Bülow, f. 2. maj 1914, † 8. marts 1993 og SOLVEIG Mortensen, f. 23. nov. 1916, g. 30. juni 1940, † 25. aug. 1992), civiløkonom, account manager, g. 1^o 5. juni 1965 på Frbg. (Lindevangs K.) m. LISBETH Hvorslev, f. 15. juni 1944 i Kbh., skilt 1972; 2^o 6. juni 1975 på Frbg. (Sct. Lukas K.) m. sygeplejerske ANNET Noer (F.: Frederik P. N. Petersen og Alice Nielsen), f. 28. febr. 1948. [Frbg.]. Sønner:

af 2. ægteskab:

- a. ADAM, f. 22. dec. 1975 på Frbg. (Sct. Lukas K.), geolog.
- b. SIMON, f. 5. marts 1979 på Frbg. (Sct. Lukas K.).

BRODER

CARSTEN, f. 11. okt. 1948 på Frbg. (Lindevangs K.), sølvsmed, g. 1^o 19. maj 1973 på Frbg. (b.v.) m. ULLA Andersen (F.: Frede Erling A. og Ulla A.), f. 11. jan. 1950 i Kbh., skilt; 2^o 6. dec. 1980 i New Jersey, U.S.A. m. art. consultant SUSAN Carol Isaac (F.: Lincoln N. I. og Evelyn Franks), f. 27. nov. 1948. [K.]. Søn:

af 1. ægteskab:

MARTIN, f. 26. juni 1973 på Frbg. (Lindevangs K.).

PARFADERS BRODER

CARL Julius Schack, f. 9. juli 1863 i Tønder, † 31. marts 1930, inspektør, g. 1^o 20. maj 1893 m. Agnes Ingebertha HEDVIG Larsen, f. 17. marts 1875, † 11. jan. 1954, skilt; 2^o 28. dec. 1906 m. ELSE Lida Hartig, f. 3. febr. 1882 i Tangermünde, † 12. maj 1945. Sønner:

af 1. ægteskab:

a. KRISTIAN Franz Schack, f. 9. dec. 1897, † 10. juni 1972, repræsentant, g. 1934 m. EDITH Eliza Mortensen, f. 13. marts 1910, † 24. maj 1994. [Canada.]. Børn:

- 1) OTTO Detlev Schack, f. 2. maj 1937, † 26. febr. 2003, fotograf, g. 1^o 10. nov. 1964 i Canada m. Charlotte Ann Vienneau, f. 3. jan. 1944, skilt 1973; 2^o 1990 i Roswell m. Mary Alice Brady, skilt 1990. Søn:

af 1. ægteskab:

- Kristian Detlev, f. 3. dec. 1966 i Kentucky, Freight Transportation.
- 2) IRENE Schack, f. 27. dec. 1944, kunstner. [Tropic, Utah, U.S.A.].

af 2. ægteskab:

b. *Arthur VICTOR Schack*, f. 11. okt. 1911 på Frbg., † 25. febr. 1992, kunstmaler, g. 1° 1934 m. *GRETHE Walther Rasmussen*, f. 9. nov. 1912 i Kbh., skilt 1940; 2° 1940 m. *RUTH Vallentin*, f. 5. juli 1908 sst., skilt 1949; 3° 17. jan. 1952 i Kbh. m. *Ruth ALICE Zollfranc*°, f. 20. febr. 1921 sst. [Charlot-tenlund.]. Børn:

af 1. ægteskab:

1) *OLE Schack*°, f. 23. aug. 1937 i Kbh., faglig kredssekretær i Dansk El-forbund*, medlem af Holbæk byråd, (F.T.25), g. 20. febr. 1960 i Holbæk m. butiksassistent *INGE-LISE Janholm* (F.: Arbejdsmand *Hans Juul Nordbæk J.* og *Karen Sofie J.*), f. 26. aug. 1940 i Holbæk. [Holbæk.]. Døtre:

a) *HENRIETTE Schack*, f. 9. aug. 1960 i Holbæk, g. 13. aug. 1994 i Orø K. m. elektriker *Preben Svanholmer*, f. 28. marts 1950. [K.].

b) *JEANETTE Schack*, f. 2. jan. 1963 i Holbæk, g. 24. aug. 1991 i Tveje Merløse m. maskintekniker *JAN Mortensen*, f. 11. okt. 1955. [Hørve.].

2) *SUZANNE Schack*, f. 12. maj 1939 i Kbh., fil. kand., g. 14. sept. 1963 i Kbh. m. søingeniør *RUNE Emanuel Larsson*, f. 5. nov. 1927 i Umeå. [Helsingborg.].

af 3. ægteskab:

3) *HANS HENRIK Schack*, f. 4. aug. 1953 i Kbh., kandidatstipendiat, cand. mag., g. 21. aug. 1984 i Moskva m. *HELENA Korzun*, f. 7. dec. 1954 i Irkutsk. [Virum.]. Børn:

a) *HENRIETTE Schack*, f. 11. nov. 1984 i Moskva.

b) *PHILIP Herman Schack*, f. 19. maj i Gentofte.

4) *CHARLOTTE Schack*, f. 14. sept. 1956 i Kbh., g. 1. maj 1982 i Dragsholm m. kunstmaleren *JØRGEN Albrechtsen*, f. 9. marts 1946 i Kbh. [Fårevejle.].

5) *BEATRICE Schack*, f. 6. aug. 1958 i Kbh., g. 28. juni 1995 på Læsø m. cand. polit. *JENS JØRGEN Arenholdt Pedersen*, f. 3. juni 1950 i Odense. [Malling.].

FARFADERS FARBRØDER

Frederik Adolph, f. 7. febr. 1810, † 18. okt. 1859, kammerherre, major. Søn:

FREDERIK Carl Emil til Frederikseg, f. 15. nov. 1843, † 11. nov. 1893. Søn:

FREDERIK Adolph William, f. 14. juni 1870, † 28. jan. 1933, kammerjunker, kaptajn af art., g. 1° 4. maj 1898 m. *ADELHEID Marie Kaas*, f. 1. marts 1870, † nov. 1915; 2° 9. juni 1916 m. *AUGUSTA Leisner*, f. 2. sept. 1888, † 3. dec. 1934. Datter:

af 2. ægteskab:

Ebba REGITZE, f. 8. april 1925 i Roskilde, g. 15. juli 1948 i Vedbæk m. overlæge *Is Mogens Adolph Dannin*, f. 25. jan. 1921. [Ruhr, Tyskland.].

BROCKENHUUS



Fynsk uradelsslægt, hvis stamfader Gotskalk Brockenuus nævnes 1318. - Generalmajor Hans Brockenuus fik 6. juli 1697 kongl. tilladelse til at antage sin morfader, generaløjntant Hans von »Levenhielms« navn og våben. Hans efterkommere kalder sig nu Brockenuus von Løwenhielm. - Henrik Adolph Brockenuus optoges ved kgl. resolution af 18. maj 1822 og patent af 1. april 1826 i den danske grevestand med navnet Brockenuus-Schack. - Våbenafbildninger i farver, se årg. 1897; udførlig slægtstavle, se årg. 1962.

BROCKENHUUS VON LÖWENHIELM

Hasse Franz Brockenuus von Löwenhielm° (F.: *Grosserer Haakon Franz*, f. 22. febr. 1904, † 11. april 1965, og *Edith Wulff-Hansen*, f. 5. febr. 1914, † 8. febr. 2002, g. 5. maj 1935, skilt 1943), f. 24. juni 1938 i Virum, Kaptajn*, (NOR) (SOR) (patr.) (MM), g. 2. maj 1970 i Våthult K. m. *BRITA Anna Virginia Johansson* (F.: *Gottfrid Johannes J.* og *Nina Betty Emilia J.*), f. 2. juli 1934 i Våthult. [Gånghes-ter, Sverige.]. Datter:

HELENA Ingeborg, f. 15. nov. 1971 i Borås. [Sverige.].

SØSTER

af faderens 3. ægteskab m. Edith Egeberg Biltung, f. 31. maj 1917, g. 30. okt. 1948, † 21. febr. 1994. *Elisabeth Caroline (LINE)*, f. 29. april 1955 i Kbh. (Frbg. K.).

FARFADERS BRODER

- Erik*, f. 3. febr. 1864, † 19. febr. 1949, g. 2. aug. 1900 m. ELLEN *Drewsen*, f. 10. nov. 1873, † 7. marts 1955. *Døtre*:
 1. EDEL *Isabella Christine Marie Brockenhuus von Löwenhielm*, f. 30. maj 1902 i Kbh., † 29. febr. 1992, *cand. phil., konventualinde*.
 2. RIGBORG *Birthe*, f. 28. nov. 1907 i Kbh., g. 18. okt. 1929 i Kbh. (Johs.) m. *lektor, cand. mag. JØRGEN Emil Schau*, f. 9. aug. 1904, † 4. sept. 1969. [Hørsholm.]

BROCKENHUUS-SCHACK

- NIELS greve Brockenhuus-Schack^o til Giesegaard, f. 3. juni 1930 på Frbg. (søn af greve Knud Bille Christian EILER, f. 3. marts 1896, † 10. marts 1982, og Elisabeth Benedikte Polly Caroline (Lissi) komtesse Schimmelmänn, f. 21. maj 1901, g. 26. febr. 1921, † 5. maj 1999), kammerherre, civilingeniør (R*) (F.i.H.R.2.2), g. 15. dec. 1956 i Kbh. (St. A.) m. MADELEINE *Maria d'Auchamp* (F.: Direktør Francois Louis Xavier d'A. og Ida Marie Lindhard Lange), f. 18. okt. 1935 på Frbg. [Giesegaard.]. Børn:
 1. Komtesse BENEDICTE *Maria*, f. 11. juli 1958 i Kbh., *cand. jur.*, g. 25. maj 1996 i Nordrup K. m. civiløkonom Jesper Kampmann (F.: Direktør, fhv. minister Jens Kampmann og Lis Oldenburg Pedersen), f. 10. april 1959 i Søborg. [Skovshoved.].
 2. Greve Frands Axel MICHAEL til Juellund, f. 20. april 1960 i Kbh., civiløkonom, *cand. agro*, g. 16. juni 1990 i Nordrup K. m. ULLA Reinholdt, MBA (F.: Dyrslæge Peter Jessen R. og Edel Kjer Pedersen), f. 22. okt. 1961 i Visby. [Giesegaard.]. Børn:
 a) Komtesse FREDERIKKE, f. 15. nov. 1992 i Roskilde (Nordrup K.), konventualinde i Gisselgård Kloster.
 b) Greve FRANDS Axel Niels, f. 24. marts 1995 i Roskilde (Nordrup K.).

SØSTER

- Komtesse EDEL *Margrethe Sophie*, f. 2. sept. 1922 i Århus, g. 14. dec. 1950 i Göteborg m. direktør GERRIT Willem Adriaan Kaars Sypesteijn, f. 25. marts 1925 i Holland. [Canada.]

FARBRODER

- Greve Hans HENRIK Sophus Adam*, f. 17. april 1900, † 4. juni 1990, *direktør, kaptajn, cand. polyt.*, g. 7. okt. 1932 m. ALETTE komtesse *Krag-Juel-Vind-Frijs*, f. 21. febr. 1909, † 19. nov. 2001. Børn:
 1. Greve HARALD Frands, f. 30. juli 1933 i Shanghai, g. 1^o 18. maj 1962 i Rom (St. Andrew's K.) m. ANNE Steensen-Leth, f. 20. dec. 1938, skilt (hun g. 2^o m. direktør JØRGEN Adolph Grevenkop-Castenskiold); 2^o 19. maj 1979 m. CAROLYN Davidson, f. 3. nov. 1943. [Glasgow.]. Søn:
af 1. ægteskab:
 Greve Henrik NIELS, f. 15. juni 1963 i Hongkong, arkitekt MAA, g. 25. aug. 1995 i Dreieich m. dipl. arkitekt CHRISTINE Harries (F.: Dr. jur. Heinrich H. og Hanne Grethe Kroman), f. 8. maj 1967 i Frankfurt a. M. [Berlin.]. Søn:
 Greve HENRIK Frands, f. 25. juli 1998 i Berlin-Schöneberg.
 2. Komtesse Inger DAGMAR, f. 28. okt. 1936 sst. g. 15. april 1961 i Hongkong m. major i The Fifth Fusiliers DAVID Harding Welch, skilt. [London.].
 3. Greve OLUF, f. 16. aug. 1940 i England, (A.A.S.M. m. Clasp Vietnam) (A.V.M.) (A.D.F.S.M. m. 1st Clasp) (A.V.C.M.) (A.I.C.B.), g. 12. aug. 1984 i Quezon m. RITA Quinto, f. 28. april 1950. [Sydney.]. Børn:
 a. Komtesse ANNE-MARIE, f. 27. dec. 1989 i Sydney.
 b. Greve EDWARD Henrik, f. 22. aug. 1991 i Sydney.
 4. Greve ERIK, f. 20. maj 1946 på Halsted Kloster, † 10. dec. 1998, *advokat, major*, g. 31. dec. 1983 (*Stenløse K., Fyn*) m. Bente SINE Heerdegen Jakobsen, f. 23. april 1950. [Charlottenlund.]. Børn:
 a. Greve Christian EMIL, f. 20. maj 1984 i Kbh.
 b. Komtesse SOPHIA Alette, f. 10. sept. 1986 i Kbh.

FADERS FARBRODER

- Greve Knud Bille LUDVIG Alfred Sophus*, f. 10. dec. 1869, † 1. nov. 1927, *bofjærgermester*, g. 29. juli 1898 m. *Camilla Jessie AGNETE komtesse Ahlefeldt-Laurvig*, f. 1. sept. 1876, † 22. juni 1940, skilt 1924. Søn:
Greve KJELD, f. 8. jan. 1900, *oberstløjtnant, cand. polit.*, † 1. okt. 1978, g. 15. okt. 1930 m. MERETE komtesse *Danneshiold-Samsøe*, f. 9. nov. 1911, † 13. okt. 1997. Børn:
 1) Greve JENS Knud Bille^o til Gram og Nybøl, f. 23. sept. 1934 i Hellerup (C.), kaptajn af res. i livgarden, kammerherre, bofjærgermester, g. 12. sept. 1963 i Stadager K. m. SUSANNE Ingeborg Grandjean til Vennerslund (F.: Kammerherre, bofjærgermester Vincens G. og Nina Tuxen), f. 10. jan. 1938 i Kbh. (Stadager K.) [Gram Slot, Gram.]. Børn:

a) Komtesse BETTINA, f. 30. aug. 1964 i Kbh. (Gram K.), konventualinde i Gissfeld Kloster. [Hellerup].

b) Komtesse CAMILLA, f. 3. april 1966 i Kbh. (Gram K.), g. 10. juni 1995 i Stadager K. m. advokat Henrik Sjørlev, konventualinde i Gissfeld Kloster. [Hellerup].

c) Komtesse TATJANA, f. 5. sept. 1971 i Gram (Gram K.), konventualinde i Gissfeld Kloster. [K.].

d) Greve KIM Vincens, f. 4. sept. 1972 i Gram (Gram K.), direktør i Vennerslund Gods og Gram & Nybøl Godser, g. 5. aug. 2000 i Brarup K. m. studerende MÆRETE Christine Willumsen (F.: Direktør Jan W. og fysioterapeut Annemarie Danielsen), f. 29. maj 1972. [Vennerslund Gods.]. Søn:

Greve VINCENS Bille, f. 1. aug. 2002 på Vennerslund (Stadager K.).

2) Komtesse BENTE, f. 23. aug. 1939 i Hellerup (C.), fører navnet Brockenhuus-Schack, konsulent, g. 1° 30. jan. 1965 i Kbh. (C) m. *afdelingschef* LENNART Hans Holger Bech, f. 17. juli 1934 i Kbh. (Frbg. K.), † 30. maj 1999, skilt 1971; 2° 23. maj 1990 (b.v.) m. oberstløjtnant JØRGEN Højland Christensen, f. 11. jan. 1928 i Kbh., skilt 1998. [Mogenstrup.].

3) Komtesse ANNE, f. 28. jan. 1946 i Hellerup (C), fører navnet Brockenhuus-Schack, journalist, g. 1° 1. maj 1972 m. journalist Niels Bjørn Nielsen, skilt; 2° m. PÆR Marquard Otzen, skilt 1984. [K.].

VON BUCHWALDT



Holstensk uradelsslægt, hvoraf Sifridus de Bokwolde nævnes 1233. Slægten har før 1660 ejet frit jordegods i Danmark. - Våbenafbildning i farver og udførlig stamtavle, se årg. 1913.

BUCHWALDT HELMSTORF

Uddød i mandslinien 23. marts 1987

ELISABETH Eva Adelheid Ecka Dorothea von Buchwaldt, f. 18. sept. 1905, konventualinde i det adelige kloster i Preetz.

BUCHWALDT PRONSTORF

Magnus Karl Christian von Buchwaldt (søn af Diplom-Landwirt CHRISTIAN Günther Börries, f. 1. juni 1935, † 18. jan. 1991), f. 3. maj 1968, Landwirt, jurist, g. 17. sept. 1999 m. Foreign Rigths Manager CORNELIA Bieken, f. 10. sept. 1968.

BRØDRE

1. Konrad Johann Leonhard, f. 17. dec. 1969, jurist.

2. Julius Gregers Alexander, f. 17. dec. 1969, Wirtschafsinformatiker.

MODER

ALEXANDRA, født Blomeyer-Bartenstein, f. 29. jan. 1944, g. 16. sept. 1967, enke 18. jan. 1991. [Helmstorf bei Lütjenburg.].

FADERS SØSKENDE

1. ELISABETH Henriette Alice, f. 21. febr. 1937, translator, g. 16. sept. 1973 m. *Dr. jur.* FRITZ Sonnenbolzner, † 23. okt. 1982. [München.].

2. ADELHEID Louise, f. 16. sept. 1938, havearkitekt, g. 10. aug. 1970 m. PHILIPP greve von Schönborn, f. 27. jan. 1943 [München.].

3. FRIEDRICH Otto Georg, f. 22. jan. 1942, Industriekaufmann, g. 1° 20. okt. 1973 m. BEATRICE Ernst, skilt 1982; 2° 14. juni 1985 m. ROSMARIE Beger, født Maurer, f. 15. marts 1946 [Zürich.].

FADERS MODER

LISELOTTE, født von Le Suire, f. 23. juli 1908, g. 27. aug. 1934, enke ca. 1943. [Altenmühr.].

FARFADERS SØSTER

MARION Luise Axela Hanna Henriette Katharina Alice^o, f. 9. sept. 1910, g. 1° 7. sept. 1931 m. ALFRED friherre von Michel-Raulino, † 12. nov. 1931; 2° 6. maj 1940 i München m. HERBERT Ritter von Doderer, † 9. maj 1973. [München.].

FARFADERS FARBRØDER

FRIEDRICH *Eduard*, f. 19. febr. 1871, † 2. april 1954, oberstløjtnant, g. 12. maj 1909 m. Elisabeth MARIE Susanne Georgine von Mesmer-Saldern, f. 9. febr. 1881, † 18. febr. 1968. Søn:

HERMANN Caspar Friedrich Heinrich Otto Christian til Schierensee, f. 11. okt. 1910, savnet i Rusland siden 31. jan. 1943, amtsretsråd, ritmester, g. 20. maj 1939 m. Maria ELISABETH Charlotte Gabriele Davide Thekla Margaretha Jeanette grevinde von Kielmansegg, f. 22. jan. 1918, † 7. dec. 1967. Datter:

ELSABE Elisabeth Katharina Louise Charlotte Agnes^o til Schierensee, f. 22. febr. 1940 i Uetersen, g. 28. aug. 1970 i Gettorf, kirkelig vielse 11. sept. 1970 i Westensee m. Riegierungsdirektor, Dr. Dr. FRIEDRICH Botho Hugo Joachim Johannes Wolf rigsgreve von Baudissin til Augustenhof, f. 4. febr. 1926 i Kiel. [Gut Augustenhof, Osdorf über Kiel.]

BUCHWALDT NEUDORF

Se »Danmarks Adels Aarbog« 1924 og
»Gothaisches genealogisches Taschenbuch
der adeligen Häuser, deutscher Uradel«, 1933.

BUCHWALD GUDUMLUND

Denne linie skriver sig Buchwald

De i Amerika levende medlemmer, se årgang 1955.

JØRGEN Buchwald^o, f. 17. sept. 1933 i Kbh. (B.) (søn af forfatter, direktør OSCAR, f. 18. maj 1911, † 10. aug. 1994 og STELLA Enocentia Jansen, f. 27. febr. 1913, † 30. jan. 1982.), direktør, H.D., g. 30. okt. 1954 m. HELLE Ina Bagge (F.: Vognmand Georg Martin Larsen og Marie Agnete Bagge), f. 23. nov. 1934 i Kbh. [Fuglsbølle Strand, Rudkøbing.]. Børn:

a. HENRIK, f. 20. jan. 1955 i Kbh. (Grundtvigs K.), projektchef, g. 3. juli 1982 m. INGE Bleshøyt (F.: Urmager Jens Jespersen B. og Evelyn Harriet Hammersam), f. 6. marts 1957. [Svendborg.]. Døtre:

1) TESSA, f. 8. jan. 1983.

2) LINA, f. 28. febr. 1985.

b. MAJKEN, f. 5. nov. 1956 i Kbh. (Søborg K.).

c. METTE, f. 23. marts 1965 i Svendborg, g. 20. aug. 1994 (S. Jørgens K.) m. Søren Nyster Ploug Larsen.

SØSTRE

1. KIRSTEN, f. 29. aug. 1938 i Kbh., direktør, g. 24. juni 1959 i Svendborg (b.v.) m. direktør ARTHUR Edward Tapping, f. 8. maj 1933 i Beaconsfield, England, † 4. maj 1994. [Svendborg.].

2. LENE, f. 6. april 1941 i Kbh., lærer, g. 3. jan. 1960 i Svendborg (Sct. Jørgens K.) m. direktør FRITS Korsgaard. [Fåborg.].

FARBRØDER

BØRGE, f. 11. april 1907 i Kbh., † 30. juni 1981, fuldmægtig, g. 24. maj 1931 i Hjulby K. m. Johanne (HANNE) Mathilde Clausen, f. 13. nov. 1905 i Nybøl. [K.].

FARFADERS FARBRØDRE

1. Jochum CHRISTIAN, f. 20. febr. 1827, † 19. febr. 1903, premierløjtnant, godssejer, g. 14. dec. 1854 m. JENSI-NE Mariane Møller, f. 16. juli 1832, † 8. dec. 1885. Sønner:

a. HENRIK Joachim, f. 20. nov. 1858, † 11. april 1936, kammerherre, direktør, g. 6. okt. 1886 m. AUGUSTA Bay, f. 23. maj 1861, † 23. febr. 1943. Søn:

ERIK, f. 4. aug. 1892, † 22. juni 1962, kgl. skovrider, g. 1^o 18. maj 1920 m. HELVIG Ingeborg Birgit Petersen, f. 26. febr. 1896, skilt 1934, †; 2^o 12. jan. 1935 m. ELSE Kringelbach, f. 24. marts 1910, † 28. juni 1997. Børn:

af 1. ægteskab:

a) JYTTÉ, f. 20. juni 1921, office manager, g. 26. febr. 1951 i Paris m. kunstmaler CREIGHTON A. Massett, skilt 1956. [San Francisco.].

af 2. ægteskab:

b) OTTO^o Henrik, f. 27. jan. 1936 i Kbh. driftsingeniør, g. 21. okt. 1966 i Hahnenklee-Bocksweise, Tyskland, m. ISOLDE Lilli Leonore Babette Anneliese Adelgunde Deininger (F.: Tandlæge Franz D. og Anna Maria Quinger), f. 3. juli 1937 i Coburg. [Værløse.]. Søn:

ERIK Franz Henrik Jens, f. 17. juni 1969 i Gentofte (Sct. Annæ), læge, cand. med. [Vær-løse].

c) KIRSTEN, f. 17. juli 1937 i Værløse, eksam. husholdningslærerinde, g. 6. april 1968 i Birkerød m. *direktør, mejeringeniør* POUL Holmskov, f. 7. nov. 1917, † 23. april 1983. [Randers].

d) INGER, f. 25. dec. 1939 sst., g. 20. febr. 1971 i Bistrup K. m. proprietær HUBERT Delamare. [Frouville, Frankrig].

e) NIELS, f. 16. marts 1949 sst., akademiingeniør, g. 1^o 2. maj 1981 (b.v.) m. Anne-BIRGITTE Johnsen (F.: Kaptajn Leo Knud Willy J. og Ivy Meyer), f. 3. febr. 1956, skilt maj 1984; 2^o 8. marts 2002 (b.v.) m. BENTE Lützen Andersen, f. 21. marts 1957. [Birkerød.]. Søn:

af 1. ægteskab:

JAN Martin, f. 3. jan. 1982 i Hørsholm. [Birkerød.].

b. EMIL Friis, f. 19. aug. 1864, † 22. marts 1942, læge, g. 30. marts 1901 m. AAGOT Dam, f. 2. maj 1874, † 24. sept. 1963. Søn:

JØRGEN Detlev Wolf, f. 26. april 1903, † 27. dec. 1959, cand. jur., g. 1940 m. Maren Kathrine (MONA) Boe, f. 10. dec. 1912, † 25. jan. 1970. Børn:

a) HANS Detlev^o, f. 23. marts 1941 i Ålborg, amtsfuldmægtig, cand. jur., g. 4. febr. 1967 i Lendum m. INGE Gudrun Hjorth (F.: Stationsforstander Viggo H. og Gudrun Frederiksen), f. 2. aug. 1936 i Ålborg, † 18. nov. 1995. [Højbjerg.]. Sønner:

(1) NIELS HENRIK Detlev, f. 4. aug. 1967 i Svendborg (Gudme K.), arkitekt M.A.A., g. 28. sept. 2002 i Kbh. m. arkitekt, M.A.A. MAYA Grøn (F.: Arkitekt Michael Edward Hopkinson og arkitekt Bente G.), f. 21. sept. 1969 i Gentofte [K.]. Datter:

IDA, f. 22. aug. 2002 i Kbh. (Helligkors K.).

(2) ANDERS Ulrik Wolf, f. 22. aug. 1972 i Silkeborg (Alderslyst K.), studerende. [Århus.].

b) ANNE ELSEBETH Aagot, f. 7. okt. 1952 i Kbh., † 15. dec. 2002, sygeplejerske.

2. AUGUST Detlev Friis, f. 23. maj 1830, † 23. jan. 1906, godssejer, cand. phil., g. 3. april 1866 m. Johanne Marie CHARLOTTE von Arenstorff, f. 29 okt. 1847, † 27. nov. 1901. Sønner:

a. Johannes Frederik (FRITZ), f. 9. marts 1876, † 7. maj 1916, jægermester, g. m. OLGA von Nutzborn, f. 20. maj 1874, † 16. maj 1937. Søn:

FRANTS, f. 3. maj 1910, † 24. marts 1952, landsretssagfører, g. 9. febr. 1935 m. ANNEMARIE Larsen, f. 18. nov. 1907, † 25. jan. 1988. Søn:

ANDERS, f. 31. jan. 1938 i Kbh. (Egebæksvang K.), akademiingeniør, civiløkonom, direktør, g. 1^o 10. april 1963 m. BIRGITTE August Jørgensen (F.: Civilingeniør Bent August J. og Thora Regitze Nyberg Elmquist), f. 15. maj 1937 i Kbh., † 2. juni 1986; 2^o 21. febr. 1990 m. korrespondent KARIN Anette Thygesen (F.: Vognmand Karl T. og Gurli Jørgensen), f. 23. nov. 1943 i Kerteminde. [Gentofte.]. Børn:

af 1. ægteskab:

(1) FRANTS AUGUST, f. 2. marts 1966 i Gentofte (Skovshoved K.), kemiingeniør, g. 7. aug. 1993 m. cand. teol. TINA Hastrup Svendsen (F.: Ingeniør, oberstløjtnant af res. Svend Erik S. og butiksindehaver Ellen Christensen), f. 7. aug. 1969 i Bærum. [Norge.]. Børn:

a) Josefine Hastrup, f. 31. okt. 1994 (Skovshoved K.).

b) Mikkel August, f. 31. okt. 1994 (Skovshoved K.).

c) Valdemar August, f. 26. aug. 1999 (Odden K.).

(2) IDA, f. 17. jan. 1970 i Gentofte (Skovshoved K.), g. 14. maj 1994 i Skovshoved K. m. civilingeniør KRISTIAN Juncker Eriksen (F.: Jens Erik J. E. og Joan Paula Katz), f. 26. maj 1970.

b. CHARLES, f. 22. okt. 1880, † 19. nov. 1951, kontorchef, cand. jur., g. 7. april 1914 m. EBBA Hilarius-Kalkau, f. 8. juli 1883, † 2. febr. 1962. Søn:

AUGUST DETLEV Frederik, f. 13. marts 1915, † 29. juni 1973, ekspeditionssekretær, cand. jur., g. 4. okt. 1941 m. Inge NANNY ELISABETH Egeriis Berg, f. 3. juni 1910, † 30. okt. 1980. Døtre:

a) Anne Sophie, f. 14. aug. 1944 i Kbh. (C.), merkonom, børnehavelærerinde, virkelig stiftsdame i Vallø. [Rungsted Kyst.].

b) Else Beate, f. 4. juli 1947 i Kbh. (C.), børnehavelærerinde, virkelig stiftsdame i Vallø. [Rungsted Kyst.].

c. CHRISTIAN, f. 17. febr. 1883, † 22. dec. 1961, oberstløjtnant, g. 14. juli 1917 m. ANNE Louise Grandjean, f. 26. sept. 1896, † 25. dec. 1981. Sønner:

1) ANDERS^o, f. 27. juli 1919 i Århus, major* ved livgarden, (J.F.3.), g. 18. sept. 1954 m. lægese-kretær MARIANNE Fries (F.: Apoteker Jørgen F. og Else Margrethe von Buchwald), f. 24. okt. 1933 i Vordingborg, skilt 1983. [Virum.]. Sønner:

1) HENRIK, f. 28. april 1956 i Kbh. (Vordingborg.), kommunallæge, cand. med., g. 12. sept. 1996 i Randers m. cand. negot. Karina Raili Jacobsen (F.: Svend-Åge J. og Raili Astrid Henriksson), f. 25. marts 1967 [Sorø.]. Børn:

(1) Jens Christian, f. 11. sept. 1998.

(2) Anne Kathrine, f. 2. april 2000 i Slagelse.

b) CHRISTIAN, f. 12. april 1957 i Kbh. (G), overlæge, dr. med., g. 22. jan. 1988 m. mag. art. ELISABETH Strandgaard (F.: Universitetslektor, cand. mag. Henrik S. og overlæge Lotte Francis), f. 16. nov. 1961. [Gentofte.]. Børn:

(1) ANDREAS, f. 26. april 1988 (Gentofte K.).

(2) IDA Louise, f. 5. juli 1990 (Gentofte K.), konventualinde i Gisselsfeld Kloster.

(3) ANNA Sophie, f. 13. jan. 1994 (Gentofte K.).

2) CARL JOHAN, f. 18. jan. 1921 i Århus, fuldmægtig* i Ministeriet for Grønland, cand. phil., kaptajn* af res., g. 1° 16. nov. 1946 i Kbh. m. EBBA Fritze Lilian Rosenørn-Lehmann, f. 8. juli 1919, skilt; 2° 4. dec. 1959 i Gentofte m. sekretærchef* INGE-LISE Paul Petersen (F.: Direktør Paul Johan P. og Inge Schou), f. 10. juni 1929. [Tikøb.].

FARFADERS FARFADERS BRODER

JOHANN HEINRICH, f. 2. okt. 1787 i Wien, † 9. febr. 1876 i Kbh., premierløjtnant, lektor, g. 29. sept. 1837 m. Christiane EMILIE Voigt, f. 11. nov. 1805, † 21. okt. 1849. Søn:

Heinrich EMIL, f. 7. maj 1844 i Kiel, † 6. febr. 1927, lektor og seminarieforsøger, g. 2° 22. dec. 1882 m. Maren SØRINE Julie Jensen, f. 19. juni 1860, † 17. aug. 1931. Søn:

CHRISTIAN Dethleff, f. 19. juni 1885 i Horsens, † 27. april 1970, civilingeniør, g. 22. sept. 1913 m. ELISE Pauline Buch, f. 16. febr. 1887, † 25. marts 1949. Børn:

a. ASTRID°, f. 27. juli 1916 i Kolding, g. 19. juni 1960 i Søllerød K. m. grosserer ADAM Heinrich von Römer-Bruhn (F.: Godsejer Hans Christian Holck von R.-B.), f. 16. april 1912 på Vindumovergaard, † 6. maj 2002. [Laurbjerg.].

b. EMIL Carl, f. 26. nov. 1917 i Kolding, † 23. febr. 1987, advokat, g. 20. maj 1947 m. OLGA Pedersen, f. 20. sept. 1917. [K.]. Døtre:

1) BODIL, f. 22. aug. 1947, g. 18. juli 1973 m. LAURENS Kuipers, f. 21. febr. 1948. [Fochteloo, Holland.].

2) JEANETTE, f. 8. aug. 1954 i Kbh., klosterfrøken i Vemmetofte.

BÜLOW



Gammel meklenburgsk adelslagt. For at lette forståelsen af de forskellige i Danmark naturaliserede liniers indbyrdes slægtskab er ved hver enkelt linie anført det navn, den har i »Familienbuch der von Bülow«. En del af slægtens medlemmer skriver sig von Bülow. Våbenafbildning i farver og udførlig stamtavle, se årgangene 1963 og 1964.

I LINIE

Wedendorf-Goldenbow-Kobrow
Se »Danmarks Adels Aarbog« 1924 og
»Genealogisches Handbuch des Adels XXII
(Adelige Häuser A IV)«

II LINIE

Wedendorf-Bristow-Mariagerkloster

Kom til Danmark i slutn. af det 17. årh. Ved kgl. åbent brev af 9. okt. 1885 er Frederik Rudbeck Henrik Bülow optaget i den danske adel.

VALDEMAR Emil Adelbert Bülow, f. 12. maj 1952 (søn af FLEMMING, f. 25. april 1909, † 20. sept. 1985), fuldmægtig, g. 29. juni 1974 m. advokatsekretær JEANNE Nissen (F.: Ingeniør O. K. N.). [Ølstykke.]. Sønner:

a. MARTIN Alexander, f. 29. april 1977.

b. JESPER Andreas, f. 20. juni 1983.

SØSTER

METTE Kirstine, f. 17. juni 1955 (Gl. By), g. 1. febr. 1974 m. tømrer BENT Jensen, skilt 20. febr. 1978.

MODER

ERNA, født Elming, f. 31. jan. 1918 i Aulum, g. 11. nov. 1949 i Kbh., enke 20. sept. 1985. [Skæving.].

FARBRODER

TEDDY, f. 24. maj 1915 i Kbh., † 25. juli 1997 i Gentofte, g. 7. sept. 1945 i Herning m. **GUDRUN Lück** (F.: Fabrikant Karl Adolf L. og Rasmine Marie Rasmussen), f. 17. maj 1921 i Herning. [Lyngby.]. Søn: **HENRIK Waldemar Rubeck**°, f. 24. april 1951 i Lyngby, (Herning K.) EDB-ingeniør, g. 7. maj 1988 m. souschef **KIRSTEN Christensen** (F.: Vognmand Hans C. og sygeplejerske Ruth C.), f. 16. sept. 1954 i Tønder, skilt 1. jan. 2002. [K.]. Børn:
 a. **ANNE Kathrine**, f. 15. april 1990 i Kbh. (Hvidovre K.).
 b. **FREDERIK Lars**, f. 2. april 1993 sst. (Hvidovre K.).

III LINIE

Wedendorf-Bristow

Har fælles stamfader i Danmark med II linie. Peter Otto Bülow og Marie Cecilie Bülow naturaliseredes 3. okt. 1904. Uddød 17. marts 1971.

IV LINIE

Wedendorf-Bristow

Har fælles stamfader med II linie. Brødrene Harald Vilhelm og Frederik Vilhelm Bülow naturaliseredes 17. maj 1881. Johan Franz Adam Bülow 3. okt. 1904. Sognepræst Frederik Vilhelm Bülow's børn har af justitsministeriet under 14. februar 1906 erholdt tilladelse til at kalde sig von Bülow.

FRANTZ JØRGEN Bülow°, f. 26. april 1927 på Frbg. (søn af fabrikant **VALDEMAR Christian Frederik**, f. 29. juni 1890 † 14. april 1969 og **ASTRID Marie Nielsen**, f. 1. sept. 1900, g. 30. juni 1923, enke 14. april 1969, † 30. juli 1990), speciallæge i øre-, næse- og halssygdomme, g. 16. april 1960 i Søllerød K. m. sygeplejerske **GRETHE Lønberg-lensen** (F.: Slagtermester Holger Karl L.-] og Mary Petrea Hansigne Jørgensen), f. 27. juli 1932 i Kbh. [Roskilde.]. Sønner:

1. **HENRIK**, f. 12. sept. 1960 i Slagelse, tømrer, bygningskonstruktør, arkitekt, g. 25. juni 1999 i Lyngby m. sygeplejerske **HELLE Lund-Hansen** (F.: Ingeniør Bent L.-H. og kontorass. Annie Andreassen), f. 10. juli 1959 i Kbh. [Lyngby.]. Datter:

a. **ALMA Christine**, f. 1. aug. 1999 i Kbh. (Christianskirken, Lyngby).

b. **IDA Maria**, f. 7. marts 2002 i Glostrup (Christianskirken, Lyngby).

2. **THOMAS**, f. 23. marts 1962 i Roskilde, ingeniør, g. 18. maj 1991 i Roskilde m. projektleder **LISBETH Boje Duvander** (F.: Styrmand Bent D. og kontorassistent Bodil Elisabeth Boje), f. 10. jan. 1962 i Roskilde. [Roskilde.]. Sønner:

a. **CHRISTIAN Duvander**, f. 22. april 1992 i Holbæk (Tveje-Merløse K.).

b. **JOHANNES Duvander**, f. 22. febr. 1994 i Holbæk (Butterup K.).

c. **MORTEN Duvander**, f. 10. jan. 1999 i Roskilde (Himmelev K.).

3. **ULRIK**, f. 22. aug. 1963 i Roskilde, EDB-konsulent. [Frbg.].

FARFADER

JOHAN Franz Adam, f. 10. maj 1858, † 27. april 1921, gårdejer, g. 18. sept. 1889 m. **ANNE Cathrine MARIE Eriksen**, f. 5. aug. 1864 † 4. maj 1945. Sønner:

1. **VILHELM**, f. 11. maj 1892, † 4. jan. 1971, civilingeniør, g. 1. febr. 1923 m. **Anna LOUISE Schurmann**, f. 19. sept. 1893, † 9. aug. 1964. Søn:

OTTO Johan, f. 15. okt. 1924, civilingeniør, g. 15. april 1950 i Kgs. Lyngby (Chr.) m. **NELLY Petersen**, f. 7. febr. 1927 i Vodder. [Kgs. Lyngby.]. Sønner:

1) **JAN Vilhelm**°, f. 27. jan. 1953 i Kgs. Lyngby, chefkonsulent, cand. jur., g. 29. okt. 1983 i Kbh. m. laborant **BIRGIT Henriksen** (F.: Typograf Erik H. og Else Fallesen Nørgaard), f. 1. juni 1960 i Kbh. [Lyngby.]. Døtre:

a) **MIE**, f. 23. jan. 1985 i Lyngby (Stengård K.).

b) **IDA**, f. 8. maj 1988 sst. (Stengård K.).

2) **Per Martin**, f. 23. jan. 1959 i Kgs. Lyngby (Lundtofte K.), overlæge, cand. med., g. 15. okt. 1988 i Kbh. (St. P.) m. cand. med. **SUSANNE Louise Moesgaard Ravn** (F.: Orlogskaptajn Nis Mogens Moesgaard Nielsen og lægesekretær Karin Louise Michaelsen R.), f. 6. juli 1956. [Vedbæk.]. Børn:

a) **LOUISE**, f. 28. dec. 1986 i Vedbæk (Virum K.).

b) **JACOB**, f. 17. juli 1989 sst. (Rungsted K.).

c) **MATILDE**, f. 2. marts 1992 sst. (Rungsted K.).

d) **STINE**, f. 26. juni 1997 i Virum (Rungsted K.).

2. Peter JOHANNES, f. 31. jan. 1897, † 28. nov. 1966, violinist, g. 1° 9. april 1925 m. GUDRUN Lina Marie Haas-Petersen, f. 22. nov. 1897, skilt, † 8. marts 1969; 2° 4. maj 1934 m. pianistinde ULLA Eliane Marie Münchenberg, f. 22. sept. 1892, † 15. marts 1985. Datter:

af 1. ægteskab:

VIBEKE, f. 3. marts 1929, g. 11. sept. 1948 i Køge m. Karl Heinrich Koll, f. 16. dec. 1926. [Søborg].

FARFADERS FARBRØDER

Frederik VILHELM, f. 30. maj 1840, † 7. juli 1914, sognepræst, g. 20. aug. 1873 m. ALICE Ulrikke Marcussen, f. 19. aug. 1842, † 7. dec. 1923. Søn:

EMIL von Bülow, f. 26. jan. 1878, † 17. febr. 1947, g. 27. april 1904 m. OLINE Hansen, f. 13. sept. 1879, † 13. nov. 1963. Datter:

ELLEN Margrethe, f. 17. okt. 1907 i Stærkinde, g. 9. april 1942 i Kbh. (b.v.) m. sygehusinspektør PAUL Jørgensen, f. 28. febr. 1917 i Røde Kro, skilt 20. febr. 1980. [Odense.].

V LINIE

Radum-Tøjstrup

Ved kgl. åbent brev af 9. okt. 1885 er de da i Norge levende ægte agnatiske efterkommere af den 1712 ved Gadebusch faldne danske generalmajor Reimar Hans von Bülow optaget i dansk adel.

HANS REIMAR von Bülow°, f. 26. dec. 1926 i Genève (Frbg. K.) (søn af proprietær, cand. polit. Fritz Wilhelm, f. 4. aug. 1899, † 3. nov. 1955 og MERETE Mantzius, f. 19. maj 1901, g. 6. dec. 1924, † 4. juni 1982), kommitteret* i Energiministeriet, cand. polit., (K*), g. 1° 14. juli 1948 i Kbh. (b.v.) m. INGA Margrethe Selsing (F.: Civilingeniør Johannes Otto S. og Ingeborg Petersen), f. 25. dec. 1926 i Kbh., skilt; 2° 10. febr. 1983 i Gentofte (b.v.) m. ekspeditionssekretær KIRSTEN Inge Eifrig Rosbøll (F.: Ingeniør Knud R. og Elna Eifrig), f. 17. juni 1932 i Hellerup (F.M.2.). [Charlottenlund.]. Døtre:

af 1. ægteskab:

1. DORTHE Merete, f. 3. aug. 1952 i Virum (Jyderup K.), socialantropolog, mag. scient., Ph.d., g. 11. sept. 1999 i Kbh. (b.v.) m. arkitekt, M.A.A. MARTIN Dietz, (F.: Arkitekt, M.A.A. Orla Kristian D. og Birthe Nergaard Pedersen), f. 16. dec. 1952 i Kbh. [K.].

2. BIRGIT Agnete, f. 14. juni 1955 i Virum (Virum K.), læge, g. 19. okt. 1991 i Kbh. (b.v.) m. universitetslektor, cand. scient., Ph.d. NIELS Christian Fold (F.: Bankfuldmægtig Jørgen F. og Birthe Norup-Sørensen), f. 8. juli 1955 i Kbh. [Søborg.].

3. Anne MAJ, f. 6. maj 1958 i Virum (Virum K.), ergoterapeut. [Værløse.].

SØSKENDE

1. VIBEKE, f. 18. okt. 1931 i Genève (Frbg. K.), g. 27. dec. 1954 i Jyderup K. m. driftsøkonomikonulent PER Koefoed Bremer Hansen, skilt. [Rønde.].

2. OLAF Bernhard, f. 11. febr. 1935 i Genève (Frbg. K.), cand. polit., g. 21. dec. 1961 i Kbh. (C) m. KAREN Elisabeth Schou (F.: Oberstløjtnant Niels Bjarke S. og Nora Sofie Jørgensen), f. 5. aug. 1939 i Tveje Merløse. [Karisegaard, Karise.]. Børn:

a. FRITS Bernhard, f. 12. juli 1963 i Charlottenlund (Farum K.), Master Regional Service, E-Workplace Principal, I.B.M. Software Group, g. 22. aug. 1987 i Pennsylvania m. Heidi Elizabeth Blob (F.: Public Accountant Günther B. og Nancy Elaine Ward), f. 24. april 1963, B.A. [King of Prussia, PA., U.S.A.]. Sønner:

(1 Nils Bernhard, f. 6. april 1991 i King of Prussia (Good Shephard Church).

(2 Alexander Wilhelm, f. 7. juli 1995 i King of Prussia, PA., U.S.A. (Good Shepard Church).

b. IDA Elisabeth, f. 1. dec. 1965 i Charlottenlund (Farum K.), B.A. Honours, restauratør, g. 29. juni 1991 i Avignon (b.v.) m. PHILIPPE Herkens, f. 13. aug. 1962 i Bruxelles, skilt. [Charlottenlund.].

c. HANS-ULRIK, f. 27. nov. 1970 i Stockholm (C), B. Sc. eng., Honours. Audi A.G. [Ingolstadt, Tyskland.].

FADERS BRØDER

OLAF Reimar, f. 12. juli 1903 i Holte (Fr.), † 19. marts 1987 i Ry, civilingeniør, g. 24. aug. 1929 m. ELISABETH Thamsen, f. 12. juli 1906 i Kjellerup, † 22. okt. 1994 i Ry. Sønner:

1. JAN, f. 3. febr. 1932 i Kbh., † 2. maj 1988, orlogskaptajn af res., direktør f. Bülow/Personnel Management, (F.F.R.), g. 5. april 1955 i Kbh. (Holmens K.) m. JETTE Vibeke Matzen (F.: Fabrikant Jørgen Hugo Thorvald M. og Gudrun Edith Damann Mikkelsen), f. 23. maj 1933 i Kbh. [Hellerup.]. Sønner:

a. MICHAEL, f. 5. maj 1960 i Kbh. (Varde K.), informationschef, cand. merc., g. 22. febr. 1992 (B)

- m. CHARLOTTE Plough Olsen (F.: Ingeniør Ewald O. og Hanne Plough), f. 8. juli 1963 i Odense (St.H.). [Frbg.]. Børn:
 (1 ANDREAS, f. 15. juni 1992 i New York (B)).
 (2 JOHAN, f. 23. maj 1994 på Frbg. (B)).
 (3 CLARA, f. 12. jan. 1998 på Frbg. (B)).
 b. HENRIK, f. 28. maj 1962 på Frbg. (Frbg. K.), konsulent, cand. merc. [Hellerup.].
 2. FRITZ Albert, f. 26. maj 1935 i Varde (Varde K.), mag. scient., universitetslektor, g. 19. marts 1976 på Frbg. (b.v.) m. afdelingsleder, farmakonom, kaptajnløjtnant AASE Fauerskov (F.: Proprietær Aksel F. og Ellen Margrethe Jørgensen), f. 12. juni 1941 på Vangkær (Lendum K.), (Hjv.F.T.) (Hjv.F.T.25). [Dragør.]. Søn:
 FRANK Wilhelm Fauerskov, f. 16. okt. 1976 i Kbh. (St. Magleby K.), flymekaniker. [K.].

FARFADERS FARBRØDRE

1. Adam LUDVIG, f. 23. aug. 1830, † 30. okt. 1910, toldassistent, g. 6. okt. 1858 m. IDA Sophie Bülow, f. 20. maj 1829, † 5. dec. 1900. Søn:
 VIGGO Vilhelm, f. 16. april 1863, † 14. sept. 1925, apoteker, g. 12. april 1905 m. ANNA Kvarm, f. 28. jan. 1878, † ... juli 1945. Sønner:
 1) FLOYD Albert, f. 22. febr. 1909, † 27. sept. 1988, g. 14. sept. 1930 i Volga, S. Dak. m. PEARL Esther Erickson (F.: Hans og Delia E.), f. 3. marts 1909 i Sinai, S. Dak., † 6. okt. 1978. Datter:
 MARYLS Rae, f. 12. dec. 1931 i Lake Preston, g. 8. juni 1951 m. DONALD Clinton Faehn, f. 19. okt. 1929 i Wallace, S. Dak. [Grand Forks, N. Dak.].
 2) NOBEL Bernhard, f. 28. april 1911, † 27. marts 1999, g. 14. juni 1934 m. IRENE Mildred Anderson, f. 13. jan. 1911, † 24. jan. 1995. Sønner:
 a) WILLIAM Noble, f. 6. okt. 1935 i Morris, Ill., † 21. okt. 1997 i Vashon, WA, g. 1959 m. MARGARET Alice Quicker (F.: Albert John Q. og Margaret McCabe), f. 25. aug. 1937. [Seattle.]. Datter:
 JILL MARLENE, f. 3. sept. 1963, g. 19. juni 1983 m. DREW Krah, f. 10. febr. 1957. [Vashon, WA.].
 b) GERALD Allen, f. 11. juni 1939 i Morris, Ill., g. 15. febr. 1986 m. PAMELA Sue Robinson (F.: Doyle Franklin R. og Nancy Jo Price), f. ... nov. 1959. [Fresno, Calif.]. Døtre:
 (1 Datter (ukendt navn)).
 (2 Datter (ukendt navn), f. 10. dec. 1989.
 c) BRUCE Roger, f. 24. nov. 1942 i Minneapolis, Minn., † 15. dec. 2001 i La Mesa, CA, g. 6. juni 1964 m. RAYLAN Kay Robinson (F.: William Ray R. og Evelynne Irene Makin), f. 22. sept. 1942. [San Diego.]. Døtre:
 (1 KIMBERLEY Kay, f. 6. juni 1965, g. m. Mark Youngkin.
 (2 MELISSA Kay, f. 12. juli 1970, g. m. Brian Mc. Mann.
 2. JOHN Clay, f. 2. marts 1833, † 18. okt. 1901, skovinspektør og godsforvalter, g. 19. nov. 1870 m. ANNA Schi-
 dderup Dorensfeldt Jenssen, f. 31. juli 1841, † 6. nov. 1921. Søn:
 WILHELM f. 2. okt. 1876, † 3. april 1962, fabriker, g. 26. juni 1912 m. RAGNHILD Dagny Thomle, f. 16. dec. 1889, † juni 1987. Døtre:
 1) BORGHILD, f. 10. april 1913, g. 7. sept. 1935 m. advokat Hans OTTO Giese, f. 29. dec. 1902, † okt. 1986. [Seattle, Wash.].
 2) MARION ANN, f. 13. okt. 1919, g. 26. juni 1948 m. købmand THOMAS Arnott, f. 26. aug. 1919, † 8. jan. 2000. [Kailua, Hawaii.].

VI LINIE

Plüskow-Kogel

Kom til Danmark i begyndelsen af det 18. årh. Kammerjunker Carl Theodor Bülow naturaliseredes 26. sept. 1877. Uddød 19. sept. 1965.

VII LINIE

Plüskow-Aggerupgaard-Bjørnemose

Kom til Danmark i begyndelsen af det 18. årh. Godsforvalter Eiler Frederik Vilhelm Bülow naturaliseredes 28. nov. 1873, forpagter Carl Wilhelm Emil Bülow 9. sept. 1892.

ERIK von Bülow^o, f. 10. sept. 1937 i Kbh., (søn af tandlæge EILER Carl Emil, f. 19. sept. 1903, † 13. maj 1982 og Else Beate Kofoed Schmith, f. 15. sept. 1907, g. 31. jan. 1935, skilt 1952, † 9. sept. 1981),

- underdirektør, g. 13. april 1963 i Glostrup K. m. Randi SOLVÆG Kristensen (F.: Handelsgartner Hartvig K. og Aslaug Hagen), f. 19. juli 1937 i Søbygaard sg. [K.] Børn:
 1. CHARLOTTE, f. 10. aug. 1964 i Kbh., g. 12. okt. 1996 m. overlæge Steen Møiniche (F.: Statsaut. revisor Ernst Peder M. og Ruth Käte, født Frederiksen), f. 19. dec. 1959.
 2. PETER Claus, f. 3. maj 1966, overmontør.

FADERS FARFADERS FARBRØDER

EILER *Frederik Vilhelm*, f. 27. aug. 1802, † 1. jan. 1880, *godsforvalter*. Søn:

Adam Erik CHRISTIAN, f. 27. marts 1845, † 8. jan. 1897, *byfoged*, g. 21. jan. 1874 m. THYRA Dannebød Lundsteen, f. 26. maj 1848, † 9. maj 1923. Sønner:

1. POUL MARTIN, f. 29. april 1877, † 11. maj 1955, *kommitteret baneingeniør I, cand. polyt.*, g. 19. juli 1925 m. INGER Franciska Koch, f. 10. maj 1895, † 27. maj 1963. Sønner:

a. JØRGEN Christian², f. 22. aug. 1926 i Kbh., direktør i PR-gruppen ApS, g. 20. aug. 1950 på Frbg. (Marcus) m. INGER Overgaard Matthiessen (F.: Fabrikant Peter O. M. og Edel Larsen), f. 23. nov. 1929 på Frbg. [Værløse.]. Børn:

1) ANNE MERETE, f. 28. dec. 1953 på Frbg. (Frbg. K.), g. 29. maj 1977 (Hareskov K.) m. Frank Kim Clausen, f. 24. sept. 1954 i Gladsaxe. [Bagsværd.].

2) PETER Michael, f. 15. aug. 1956 i Kbh. (Frbg. K.), konsulent, g. 5. juni 1982 (Hareskov K.) m. sygeplejerske HELLE Norden Andersen, (F.: Afdelingschef Ole N. A. og Nora A.), f. 18. jan. 1958 [Aalsgårde.]. Sønner:

a) ANDERS, f. 28. marts 1985 i Herlev (Kirke Værløse K.).

b) FREDERIK, f. 24. febr. 1988 sst. (Kirke Værløse K.).

3) CHARLOTTE, f. 6. dec. 1963 i Århus (V.F.), veterinær-sygeplejerske, g. 10. maj 1986 (Hareskov K.) m. kørelærer MICHAEL Schmidt (F.: Villy S. og Bente S.), f. 22. dec. 1959 i Mem. [Bagsværd.].

b. HANS Rubeck, f. 16. febr. 1929 i Konstantinopel, direktør, † 12. febr. 1996, g. 28. febr. 1954 i Kbh. (Jesu Hjerter K.) m. BITTEN Kamma Gandrup Lauritzen (F.: Frisørmester A. G. L. og Helga Nielsen), f. 22. nov. 1927 i Kbh. [Nærum.]. Søn:

HANS HENRIK, f. 28. dec. 1954 i Kbh., reservelæge, cand. med.

2. EDVARD, f. 27. dec. 1880, † 19. april 1940, direktør, g. 30. okt. 1913 m. RUTH Blicher-Hansen, f. 8. aug. 1882, † 16. marts 1929. Datter:

REGITZE, f. 4. febr. 1920 i Kbh., g. 5. april 1944 i Kbh. (b.v.) m. bibliotekar* ved Det kgl. Bibliotek, cand. mag. Hermann PETER Rohde, f. 9. april 1915 i Kbh. [K.].

3. KNUD, f. 10. juli 1883, † 17. sept. 1937, *amtsfuldmægtig*, g. 2. maj 1914 i Bramdrup m. KAREN Bruun, f. 15. april 1889 i Kbh., † febr. 1976. Børn:

a. STIG, f. 4. marts 1915 på Frbg., lektor*, cand. mag., g. 18. okt. 1946 i Fredericia (St. M.) m. Karen Elisabeth Grove-Rasmussen (F.: Skolebestyrer, cand. teol. Valdemar G.-R., og Karen Rasmine Madsen), f. 9. dec. 1922 i Rudkøbing. [Virum.]. Børn:

1) ANNA, f. 27. dec. 1948, lærer, g. 18. april 1973 m. fuldmægtig Svend Erik Johansen, f. 2. sept. 1947.

2) BO, f. 17. sept. 1950, lærer, g. 17. maj 1984 (b.v.) m. pædagog LONE Lindborg Petersen, f. 25. marts 1960.

b. KJELD, f. 20. april 1917, † 25. nov. 1967, *speciallæge i hudsygdomme*, g. 15. aug. 1947 i Søllerød m. rytmikpædagog VIBEKE Nørgaard (F.: Bryggeridirektør Christian Peter Nidolf N. og Marie Sørensen), f. 4. maj 1918 i Århus. [Slagelse.]. Søn:

ROLF, f. 5. juli 1948 i Kbh., direktør.

c. JYTTIE, f. 16. maj 1921 i Kbh., lærer, g. 10. juli 1944 i Gentofte (b.v.) m. amanuensis, dr. phil. Oluf HACK ΑΠΘε, f. 3. febr. 1920 i Gl. Holte, skilt 1952. [K.].

VIII LINIE

Plüskow-Andrupgaard

Uddød 1938.

IX LINIE

Plüskow-Andrupgaard

Har fælles stamfader i Danmark med IV linie. Rådmand Frederik Christoffer Bülow og ritmester Christen Mathias Ludvig Bülow blev naturaliseret 25. sept. 1878 og 4. febr. 1880, inspektør Anthon Nicolai Bülow 15. okt. 1885 og premierløjtnant Frantz Christopher Eichstedt Bülow 9. okt. 1885.

OLE Thorulf von Bülow, f. 9. nov. 1931 (søn af møbelhandler ULF, f. 24. aug. 1900, † 3. aug. 1965, og KAREN Margrethe Heinrich, f. 20. febr. 1902, g. 27. marts 1925, skilt 1933; han g. 2^o 6. april 1934

m. THORA Alstrup, f. 7. okt. 1906, skilt; 3° 13. nov. 1949 m. GUDRUN Bing Hansen, f. 4. april 1911, † 26. nov. 1963), g. 8. nov. 1964 m. MARGIT Jess.

SØSKENDE

af faderens 1. ægteskab:

1. ELISE Vibeke, f. 15. juni 1928, g. 31. marts 1956 m. befragter HANS Nielsen.
2. GAËTHA Regitze, f. 8. sept. 1929, sygeplejerske, g. 3. febr. 1951 i Kbh. (Johs.) m. boghandler ALF Møller, skilt 1956.

af faderens 2. ægteskab:

3. Preben FRITZ, f. 11. april 1933, † 1. maj 1993, guitarist, g. 25. april 1955 i Gentofte (b.v.) m. JYTTE Klenz Nielsen (F.: Viceskoleinspektør William N.), f. 31. marts 1933. Børn:
 - a. JACOB, f. 28. april 1958 i Kbh.
 - b. CHRISTINA, f. 27. juli 1962.

af faderens 3. ægteskab:

4. ANE-KATRINE, f. 14. febr. 1952 i Kbh.

FARBRØDRE

1. SKJALM, f. 6. nov. 1897, † 10. juli 1962, gårdejer, g. 4° m. KAJA Bering, født Oxholm. Datter:

af 4. ægteskab

METTE, f. 24. april 1945.

2. VAGN, f. 11. febr. 1905, † 31. juli 1953, civilingeniør, g. 7. juni 1930 m. SIGRID Agnethe Bentsen, f. 19. april 1907, † 16. juni 1987. Børn:

a. JOHAN, f. 8. juni 1931 i Kolding (N), civilingeniør, g. 7. sept. 1957 i Kbh. (Jac.) m. GRÆTHE Glue, f. 19. maj 1930 i Odense. Børn:

1) Hanne Christine, f. 2. april 1958 i Kbh. (Søllerød K.).

2) Niels Christian, f. 8. nov. 1961 i Kbh. (Søllerød K.).

b. BIRGITTE, f. 28. febr. 1938 i Kbh. (St. Markus K., Frbg.), læge, g. 10. febr. 1962 i Søllerød K. m. FLEMMING Engell, f. 24. febr. 1938, skilt.

c. MARIANNE, f. 17. maj 1945 i Paris, sygeplejerske, g. 1. juni 1968 i Søllerød K. m. forlagsassistent SØREN Pedersen, f. 18. dec. 1942 i Kbh.

PARFADERS FARBRØDRE

1. ANTHON Nicolai, f. 4. okt. 1819, † 21. maj 1908, inspektør, g. 3. okt. 1851 m. NIELSINE Margrethe Beck, f. 18. april 1832, † 13. maj 1856. Søn:

EICHSTEDT Andreas Ludvig, f. 23. sept. 1853, † 3. aug. 1893, bankfuldmægtig, g. 12. maj 1881 m. Thora MATHILDE Hennings, f. 14. dec. 1860, † 6. okt. 1921. Søn:

GEORG Niels, f. 2. april 1882, † 5. maj 1958, g. 1° 19. febr. 1911 m. ASTRID Emilie Marie Steckbahn, f. 8. juli 1890, skilt, † 28. april 1974; 2° 1. sept. 1920 m. MARGRETHE Andreasen, f. 2. aug. 1892, † 26. nov. 1944. Børn:

af 1. ægteskab.

a) INGER Marie, f. 15. sept. 1913, g. 1° 29. juli 1939 m. tegner Christian Peter Oluf Andersen, f. 15. dec. 1911, † 23. febr. 1960; 2° 1. april 1961 i Høje Taastup K. m. fuldmægtig HERBERT Kyndby Kyndlev, f. 21. juni 1905, † 6. jan. 1971. [K.]

b) HENNING Eichstedt, f. 30. juni 1915, † 2. okt. 1990, g. 26. april 1943 i Brønshøj K. m. GERDA Nicolaisen, f. 24. febr. 1921. [K.]. Søn:

KIM Eichstedt, f. 21. febr. 1955 i Kbh. (Taarnby K.).

2. FRANTZ Christopher Eichstedt, f. 5. okt. 1825, † 13. april 1895, premierløjtnant, g. 14. april 1855 m. Birgitte JENSINE Mortensen, f. 12. nov. 1835, † 25. nov. 1912. Sønner:

a. SOPHUS Heinrich Cornelius, f. 29. dec. 1857, † 8. maj 1936, overretssagfører, direktør i Bikuben, g. 8. maj 1884 m. MARIA Sophia Frederikke Keller, f. 17. dec. 1860, † 10. marts 1938. Sønner:

1) JOHAN Keller, f. 10. april 1885, † 6. dec. 1945, kammerherre, overpræsident, g. 2. sept. 1909 m. ANNA Marie Gertz, f. 22. febr. 1886., † 3. jan. 1985. Søn:

FRANZ Eichstedt, f. 31. juli 1910, † 26. febr. 2000, højestetssagfører, g. 12. april 1938 m. BIRTHE, f. 5. juli 1913, † 19. marts 1996. Sønner:

(1) PETER Ulrich, f. 27. febr. 1939, † 9. juni 1968, advokatfuldmægtig, g. 20. nov. 1965 i Kbh. (B) m. CHRISTEL Oppen (F.: Fabrikant Carl O. og Dora Emilie Engelbredt), f. 25. marts 1944 på Frbg. Datter:

CAMILLA, f. 3. juni 1966 i Kbh.

(2) DITLEV Johan, f. 11. febr. 1942 i Kbh., † 23. marts 1997, major, g. 27. marts 1965 i Tveje-Mer-

løse K. m. INGE-MERETE Kristensen (F.: Fabrikant Frede K. og Zenia Jensen), f. 19. dec. 1943 i Holbæk. Børn:

(a) PERNILLE Zenia, f. 5. sept. 1965 i Kbh.

(b) MARTIN Johan, f. 22. maj 1971 i Varde.

2) EINAR, f. 27. aug. 1890, † 30. nov. 1940, højesteretssagfører, g. 1^o 3. juni 1914 m. ASTRID Lembecke, f. 14. okt. 1892, skilt, †; 2^o 9. aug. 1933 m. ESTRID, født Damm, f. 29. jan. 1899, † 22. okt. 1944. Børn:

af 1. ægteskab:

a) TORKILD, f. 27. okt. 1916, † 25. aug. 1978, major af res. (R*), g. 9. dec. 1943 m. ULLA Jensen, f. 3. febr. 1918, † 29. aug. 2000. Børn:

(1) SUSANNE, f. 2. dec. 1944 i Randers (St. M.), g. 20. nov. 1967 m. BENT Culmsee.

(2) HENRIK, f. 15. jan. 1947 i Næstved (St. P.), direktør, cand. merc., g. 9. sept. 1972 m. HANNE Juncker-Mikkelsen, (F.: Apoteker Johs. J.-M.), f. 4. okt. 1950. Sønner:

(a) MARTIN, f. 4. april 1977 i Nykøbing F.

(b) THOMAS, f. 31. okt. 1980 i Næstved.

(3) MICHAEL, f. 8. jan. 1949 i Næstved.

(4) ULRIK^o, f. 1. febr. 1954 i Næstved, direktør, cand. merc., g. 28. april 1979 i Korsør m. KIRSTEN Mørch (F.: Maskinmester Ewan M.), f. 23. juli 1954. Døtre:

(a) CHRISTINE Charlotte, f. 15. sept. 1983 i Gentofte.

(b) ANNE MARIE, f. 27. aug. 1986 i Gentofte (Vangede K.)

(c) Charlotte Louise, f. 6. sept. 1992 i Hareskov (Værløse).

b) MURIEL, f. 30. aug. 1919, ansat i forsvarsministeriet. [K.].

af 2. ægteskab:

c) CLAUD, f. 28. marts 1934 i Hellerup (Gislev K), cand. jur., g. 1^o 27. okt. 1956 i Hjørring (Sct. Cath.) m. designer Anne Vibeke Jørgensen, f. 8. marts 1934 i Hjørring, skilt 8. nov. 1988. 2^o 4. nov. 1991 m. Mary Ong, f. 4. juni 1953 i Manila (F.: Grosserer Fidel O. og Lee Ut O.). [Frøberg].

d) NIELS, f. 21. marts 1936 i Gislev, læge, premierløjtnant af res., g. 26. juli 1957 i Løgumkloster K. m. ELSE Petersen (F.: Overlærer Bernhard Marinus P. og bibliotekar Anna Mathisen Hansen), f. 11. okt. 1935 i Løgumkloster. [Århus.]. Sønner:

(1) FRITZ Michael, f. 18. juni 1958 i Brabrand (Løgumkloster K.), student.

(2) HENRIK, f. 1. okt. 1959 i Brabrand (Brabrand K.), foreign exchange manager, g. 30. dec. 1983 i Ålborg m. MARIANNE Laursen, (F.: Carl Emil L. og Elly Kjærsgaard). Datter:

CATHARINA, f. 19. aug. 1984 i Ålborg.

(3) JOHAN, f. 10. dec. 1963 i Gentofte (Jægersborg K.).

b. Johan Frederik (FRITS) Ferdinand, f. 9. maj 1859, † 5. juni 1941, kontorchef, g. 5. maj 1888 m. DAGMAR Amalie Petersen, f. 12. marts 1864, † 14. okt. 1917. Sønner:

1) KAI OVE, f. 22. jan. 1892, † 14. dec. 1956, ekspeditionssekretær, g. 30. april 1920 m. HELGA Margrethe Christensen, f. 30. juni 1890, † 22. febr. 1971. Søn:

MOGENS, f. 1. sept. 1921 i Kbh., † 28. maj 2001, arkitekt M.A.A., g. 1. april 1953 i Kbh. (b.v.) m.

BIRGITTE^o Frigast-Hansen (F.: Viceskattedirektør, cand. jur. Ejnar F.-H. og Bertha Christiane Smith), f. 2. dec. 1922. [K.]. Søn:

SØREN, f. 29. juni 1956 i Kbh., telefonmekaniker, g. 14. febr. 1978 i Ringsted (b.v.) m. MARIANNE Pia Nielsen, f. 1. juli 1959, † 30. aug. 1997. Datter:

TANIA Mette, f. 5. juli 1977 i Ringsted, g. 27. nov. 1995 m. Antonio Haybout, skilt jan. 2001.

2) HENNING, f. 24. febr. 1899, † 1. febr. 1953, grosserer, g. 16. juli 1929 m. KAMMA Klein, f. 21. sept. 1902, † 27. juli 1977. Datter:

KIRSTEN, f. 4. juni 1931 på Frøberg, g. 11. dec. 1954 i Kbh. (b.v.) m. mag. scient. BENT Jørgen Muus, f. 15. juli 1926 i Norge. [K.].

X LINIE

Plüskow-Andrupgaard

Descendens i U.S.A.

CASTENSCHIOLD OG CASTENSKIOLD



Johan Lorents Carstens blev adlet 12. marts 1745 med navnet Castenschiold. - Caspar Holten Castenschiold til Store og Lille Frederikslund fik ved patent af 5. maj 1826 tilladelse til at føre navnet Grevenco-Castenschiold med tilhørende våben. - Ludvig Helmuth Frederik Holger Castenskiold fik ved bevilling af 30. maj 1900 tilladelse til at bære navnet Castenskiold-Benzon og at bruge det Benzon'ske våben i forbindelse med det Castenskiold'ske, men ifølge bevilling af 3. aug. 1921 førte han for sit vedkommende atter kun navnet Castenskiold og det Castenskiold'ske våben. - Våbenafbildninger i farver og udførlig slægttafle, se årg. 1943 og 1994-96.

DEN ÆLDRE LINIE

Nogle medlemmer af denne linje skriver sig Castenskiold
ifølge patent af 4. febr. 1870.

JØRGEN Henrik Ludvig Castenschiold^o, f. 18. dec. 1935 (Nath.) (søn af Christian JØRGEN, f. 16. april 1913, † 2. marts 1991), direktør, g. 21. juli 1962 på Frbg. (b.v.) m. ROSA Høgsberg, f. 11. nov. 1937 i Kbh. [K.]. Døtre:

- a. MARIANNE, f. 18. febr. 1963 på Frbg. (Flintholm K.), designer, g. 14. juli 1989 i New York (b.v.) m. DARWIN McDaniel, f. 7. juli 1962. [New York City.].
- b. CHARLOTTE, f. 30. aug. 1964 i Kbh. (H. Egede), advokat, g. 4. juni 1994 m. godsjer, agrarøkonom Anders Nordtorp Henriksen (F.: Jens Henrik N. H. og Jette Vibeke Nymann), f. 26. marts 1965 i Nykøbing F. (Rødby K.).

BRODER

af faderens 2. ægteskab (se nedensfor):

NIELS Erik, f. 25. nov. 1948 på Frbg., g. 24. okt. 1970 m. advokatsekretær LENE Jermer Andersen, f. 21. juni 1952 i Kbh. [K.]. Døtre:

- a. JEANNE, f. 7. marts 1974 i Kbh. (Sundby K.).
- b. CAMILLA, f. 30. maj 1978 i Kbh. (Tårnby K.).

MODER

ANE Johanne Christine, født Rank, f. 18. jan. 1911, g. 6. maj 1934, skilt, † 19. dec. 2001 på Frederiksberg.

FADERS ENKE

JYTTIE Gunna Ellinor, født Hansen, f. 28. sept. 1922, g. 13. nov. 1942, enke 2. marts 1991. [K.].

FADERS SØSKENDE

1. VIKTOR HELGE, f. 29. dec. 1914 (Skovshoved K.), eksportchef, g. 2. marts 1941 (Nath. K.) m. HELGA Møller (F.: Frabrikant Anders Carl Ferdinand M. og Martha Christiane Jensen), f. 30. juli 1916, † 22. sept. 1998. Datter:

ANNETTE, f. 23. okt. 1944 (Nath. K.), lektor, translator, g. 5. dec. 1964 m. rektor KURT Zimmermann Sørensen (F.: Malermester Karl Kryger S. og Gudrun Ingeborg Z.), f. 26. jan. 1944.

2. INGER LISBETH, f. 22. nov. 1921, g. m. HANS Plechinger, f. 24. juni 1919 i Østrig. [Essen.].

PARFADERS FARBRØDER

CHRISTIAN Ludvig, f. 2. febr. 1856, † 18. marts 1927, ejer af Hannelsborg, g. 17. okt. 1891 m. Karen Margrethe (KAMMA) Lind, f. 22. maj 1867, † 9. okt. 1937. Sønner:

a. TAGE, f. 22. sept. 1897 på Transbygaard, † 13. febr. 1962, g. 31. marts 1922 i New York m. JUNO Hagemeister, f. 11. febr. 1899, † 15. april 1985. Børn:

1) RENÉ, f. 7. febr. 1923 i Mount Kisco, N.Y. (Swedish ev. Lutheran Trinity Church, White Plains N.Y.), President for LCR Consulting Engineers, P.A., g. 14. dec. 1947 i St. John on the Mountain Church i Bernardsville New Jersey m. MARTHA Naomi Stinson, f. 18. dec. 1920 i Bernardsville, New Jersey. [New Vernon.]. Børn:

a) GAIL Frances, f. 18. nov. 1950. [New Vernon, New Jersey.].

b) FREDERICK Thomas, f. 8. aug. 1953, g. 12. maj 1979 m. MARTHA Everson Krummel, f. 23. nov. 1953 i Glen Ridge, N.J. [Clinton, N.J.]. Børn:

(1 KRISTIN Dana, f. 14. april 1982.

(2 THOMAS Everett, f. 3. febr. 1986.

- c) LYNN Karen, f. 22. maj 1955, g. 18. aug. 1979 m. RALPH E. Jones, f. 14. april 1956 i Greenwich, Conn. [West Simsbury, Connecticut, U.S.A.].
- 2) KAREN Agnes, f. 13. jan. 1925 i Hicksville, Long Island, New York, g. 20. april 1947 m. blomstergartner Niels ERIC *Lavaetz*, f. 19. okt. 1905 på Holmegård, † 29. maj 1986. [Westport, N.Y.].
- b. OVE, f. 15. dec. 1901, † 22. febr. 1978, bankfuldmægtig, g. 10. nov. 1936 m. AASE Winkelhorn, f. 17. juni 1914, † 5. april 1988. Børn:
- 1) JØRGEN^o, f. 28. dec. 1937 i Kbh. (Frederiksberg Slotskirke), rektor for Allerød gymnasium, cand. mag. (R*), g. 27. juni 1964 i Lyngby K. m. husholdningslærerinde HANNE Munk Pedersen (F.: Knud M. P. og Inga Stephensen), f. 22. juli 1937 i Kbh. [Allerød.]. Børn:
 - a) MARIANNE, f. 30. maj 1966 i Kbh. (Lyngby K.), reg. revisor, g. 27. maj 1995 i Engholmskirken, Allerød, m. industrielektriker Niels V. T. Kappelhøj (F.: Jens Erik K. og Maija Tikkanen), f. 2. marts 1965. [Frederiksværk.].
 - b) LARS HENRIK, f. 24. febr. 1969 i Helsingør (Hellebæk K.), akademiingeniør. [K.].
 - c) HELLE, f. 8. juni 1976 i Helsingør (Hellebæk K.), kemiingeniør, g. 10. aug. 2002 m. civiløkonom Claus Damgaard Nielsen (F.: akademiingeniør Nils D. N. og universitetslektor Ruth Jørgensen), f. 24. febr. 1972. [K.].
 - 2) ANNE-MERETE, f. 30. dec. 1941 i Kbh., sektionsleder, g. 8. okt. 1966 i Lundtofte K. m. civilingeniør, universitetslektor JØRGEN Møller (F.: Oluf M. og Astrid Aagesen), f. 2. nov. 1935 i Løkken, † 3. okt. 2001 i Nr. Lyndelse. [Nr. Lyndelse.].

FADERS FARFADERS FARBRØDER

- Ludvig Castenskiold, f. 24. aug. 1823, † 30. sept. 1905, *gehejmekonferensråd, kammerherre, hofchef*, g. 25. okt. 1857 m. Ida SOFIE Vilhelmine Grevenkop-Castenskiold, f. 25. okt. 1833, † 18. sept. 1908. Sønner:
1. CHRISTIAN, f. 29. sept. 1858, † 11. nov. 1915, *kammerherre, kontorchef i kabinetssekretariatet*, g. 25. sept. 1890 m. Marie ELISABETH komtesse Moltke, f. 5. sept. 1867, † 23. jan. 1926. Sønner:
 - a. ERIK Christian Ludvig, f. 25. nov. 1893, † 4. sept. 1969, *kammerjunker, forpagter*, g. 4. marts 1920 m. ALICE Gudrun Benedicte Howarden-Rønneknamp, f. 13. nov. 1893, † 31. jan. 1988. Børn:
 - 1) CHRISTIAN Erik, f. 10. jan. 1921 i Kbh. (E), † 26. juli 1999, *major, cand. psych., medbesidder og bestyrer af det Castenskiold'ske fideicommiss (R.*) (M.T.Kha.) (H.T.H.) (F.N.E.F.M.) (It.F.4) (S.Kr.4) (U.N.E.F.)*, g. 1^o 3. aug. 1946 i Kbh. (G) m. INGE Malte Christensen, f. 26. marts 1921, † 4. april 1984; 2^o 2. dec. 1993 i Kbh. m. HELLE Vemmelund (F.: Ledningsmester Marius V. og Clara Jørgensen), f. 29. marts 1927 i Skovshoved (Skovshoved K.). [K.].
 - 2) TOVE Gulle Elisabeth, f. 2. okt. 1924 i Kbh., *overfysioterapeut*, g. 28. marts 1952 i Vancouver m. forstkandidat, skovrider CHRISTIAN Kindt, f. 16. sept. 1921, skilt. [Brødstrup.].
 - b. GUSTAV Carl Eiler, f. 8. jan. 1899, † 15. okt. 1984, *kontorchef*, g. 8. okt. 1930 m. Tove Grace Jacoby, f. 17. jan. 1898, † 24. nov. 1982. Søn:
 CLAU Christian^o til Hørbygaard, f. 26. april 1934 på Frbg. (Hørsholm K.), *kammerherre, hofjægermester, konsul, bestyrer af det Castenskiold'ske Fideicommiss*, g. 25. nov. 1961 i Hørby K. m. CAMILLA Crone (F.: Direktør Thomas C. og Vibeke Scheel Richter), f. 8. april 1940 på Frbg (Lu.M.C.M.). Sønner:
 - 1) CHRISTIAN Gustav til Hørbygaard, f. 3. jan. 1966. (Hørby K.), *agrarøkonom*, g. 13. sept. 1997 i Hørby K. m. fuldmægtig, cand. oecon. ETTIE Cordelia baronesse Wedell-Wedellsborg (F.: Indretningsarkitekt Joachim baron W.-W. og Katharine Margrethe Foss), f. 13. febr. 1969 i Hellerup (Hellerup K.). [Hørbygård.]. Sønner:
 - a) CARL GUSTAV, f. 6. jan. 2000 i Holbæk (Hørby K.).
 - b) FREDERIK Johan, f. 9. febr. 2002 i Holbæk (Hørby K.).
 - 2) CHRISTOFFER, f. 20. april 1967 i Holbæk (Hørby K.), MBA, *virksomhedskonsulent*, g. 27. dec. 2000 (Valdemars Slots K.) m. ELLEN Gunilla Hillingsøe (F.: Generallojtnant Kjeld Georg Hillingsøe H. og Ellen Birgitta Juel), f. 9. marts 1967 i Kbh. (Aunslev K.). [K.].
Thomas Georg, f. 4. sept. 2002 i Kbh. (Hørby K.).
 2. ANTON, f. 11. jan. 1860 † 25. nov. 1940, *kammerherre, ritmester*, g. 18. april 1890 m. SOPHIE Steensen-Letb, f. 24. okt. 1870, † 9. dec. 1947. Sønner:
 - a. JØRGEN Carl Gustav, f. 30. nov. 1893, † 21. nov. 1978, *hofjægermester, kammerjunker*, g. 1^o 23. nov. 1922 m. Hds. kgl. Højhed Prinsesse DAGMAR Louise Elisabeth til Danmark, f. 23. maj 1890, † 11. okt. 1961; 2^o nov. 1963 m. WANDA Aggerbeck (F.: Konsul I. A.). [Rungsted.]. Børn:
 - af 1. ægteskab:
 - 1) CARL Frederik Anton Jørgen^o, f. 13. nov. 1923 på Kongstedlund, *orlogskaptajn, cand. phil.* (R*) (Chr.X.M.M.) (Fr.IX.M.M.) (H.T.S.), g. 1^o 23. okt. 1948 i Kbh. (B) m. BENTE Grevenkop-Castenskiold (F.: Helmuth Victor G.-C. og Mathilde Julie Brynnum), f. 5. april 1927 i Hørsholm, skilt 1. maj 1963 (hun 2^o 31. dec. 1971 m. skogsmästare Sven Thure Kjell Wallin); 2^o 1. juni 1963 i Århus m. ELSE Albrechtsen, født Christensen (M.: Adele Dorthea Orlrik, adopt.f.: Kontorchef Carl Victor C. og Ana Margrethe Agnes Zigna, født Villadsen), f. 30. juli 1933 i

Maarslet, skilt 1969; 3° 17. dec. 1971 i Citadels K. m. MAJA Fabricius (F.: Direktør Hans Tegner og kgl. solodanserinde Ellen Astrid Alice Braunstein), f. 5. maj 1919 i Kbh. [K.]. Børn:

af 1. ægteskab:

a) HELMUTH Jørgen Frederik Carl, f. 9. aug. 1949 på Kongstedlund (S. Kongerlev K.), arkitekt, g. 7. febr. 1986 i Kbh. (b.v.) m. Jocelyn Briones Gaspar (F.: Læge Herman G. og Caroline B.), f. 17. juni 1965 i Manila på Filipinerne, skilt 1991. [K.]. Datter:
Louise Caroline, f. 8. dec. 1986 i Jægersborg.

b) JØRGEN Axel Holten, f. 16. dec. 1951 i Kbh., læge, cand. med. [K.].

c) Dagmar BIRGITTE Margaretha, f. 26. jan. 1956 i Kbh. (B), g. 1° 12. juli 1980 i Göteborg (Vasa K.) m. shippingass. PETER Hultmann, f. 13. febr. 1959 i Mölndal, skilt 1982. 2° 23. dec. 1982 i Skarpnäck m. direktør ANDERS Gustav Ernst Larsson (F.: Gustav Adolf L. og Stina Britta Karolina), f. 2. dec. 1956 i Oxelösund, skilt dec. 1990. [Kista, Sverige.].

2) CHRISTIAN Ludvig Gustav Fritz, f. 10. juli 1926 på Kongstedlund, sekondløjtnant i livgarden, public relations director S.A.S. (K*) (N.St.O.2.1.), g. 11. nov. 1952 i New York, Little Church around the Corner, m. CECILY Abbotts (F.: Direktør Richard A. og Kirsten Schjøth), f. 10. aug. 1927 i Lyon (R*). [Rancho Sancta Fe, Calif.]. Datter:

ALEXANDRA, f. 11. juni 1965 i New York.

3) JØRGEN Frederik Aage Erik Helge, f. 16. marts 1928 på Kongstedlund, † 4. maj 1964, kaptajn ved gardehusarregmt., g. 1° 14. juli 1956 i Kbh. (C) m. KIRSTEN Schlichtkrull (F.: Palæforvalter, kaptajn Christian Otto S. og Helene Hoffmeyer), f. 24. marts 1934 i Haderslev, skilt 1958 (hun 2° m. Poul Gunnar Olesen); 2° 17. okt. 1959 i Vordingborg m. BIRGIT Tengstedt (F.: Fabrikant Ernst T. og Johanne Jørgensen), f. 3. sept. 1932 i Vordingborg. Døtre:

af 1. ægteskab:

a) Susanne Helene Dagmar, adopt. Olesen, f. 13. april 1957 i Næstved, g. 1. maj 1982 i Farum m. Kristian Kejser Pedersen (F.: Aksel Pedersen og Marie Cecilie Falckesgaard Christensen), f. 7. dec. 1953 i Nr. Omme.

af 2. ægteskab:

b) Marie-Louise Dagmar Johanne Birgit, f. 10. nov. 1960 i Holbæk (Vallø).

4) DAGMAR Louise Thyra Sophie Augusta Petra, f. 11. sept. 1931 på Kongstedlund, g. 1° 4. april 1950 i Nørnbæk K. m. løjtnant i intendanturkorpset POUL Bitsch, f. 5. okt. 1930 i Silkeborg, † 21. okt. 1967; 2° 2. dec. 1972 m. konservator OLE Fris Larsen (F.: Ernst Carl L. og Kirstine Lønborg Fris), f. 26. dec. 1948 i Roskilde. [Solrød Strand.].

b. CARL Anton Ludvig Frederik, f. 1. nov. 1899, fuldmægtig i Pensionsforsikringsanstalten, † 10. maj 1975, g. 27. febr. 1923 i Kbh. m. ELSEBETH Margrethe Jensen, f. 19. sept. 1895, † 29. juli 1978.

3. Ludvig Helmuth FREDERIK Holger, f. 19. nov. 1873, † 2. nov. 1957, cand. polit., kammerjunker, g. 1° 26. maj 1900 m. CARLA Georgette Benzon-Bull, f. 15. sept. 1879 skilt 1925, † 4. april 1959; 2° 11. juli 1925 m. assistent ved Kunstakademiet, priorinde GUDRUN Thorsen, f. 23. aug. 1898, † 11. april 1993. Børn:

af 1. ægteskab:

a. FREDERIK Castenskiold-Benzon°, f. 23. juli 1910 i Kbh., medbesidder af det Castenskiold'ske fideikommiss, nyder af successorfondene for det Lønborggaardske og det ny Tirsbækske fideikommiss, major* af res. ved livgarden (R*) (H.T.H.) (R.O.H.T.) (Fi.R.F.T.) (F.N.M.) (Gr.Ph.4) (N.V.O.-H.T.) (Ne.R.O.Æk.) (Sv.R.O.H.T.1) (Sv.F.A.F.1), g. 1° 14. nov. 1936 i Kbh. (G) m. Kirsten Johanne Hovmand, f. 23. april 1913 i Kbh., † 9. nov. 1997, skilt 1949; 2° 6. april 1962 i Kbh. (E) m. HELEN, født Michaelsen (F.: Direktør Hugo M. og Caroline Kappel), f. 22. dec. 1911 i Berlin, † 8. jan. 2000 (hun 1° 27. marts 1934 m. landsretssagfører Laust Jørgen Slebsager, f. 27. aug. 1908, † 27. juli 1957). [K.]. Døtre:

af 1. ægteskab:

1) SUZANNE, f. 10. okt. 1939 i Kbh., † 20. dec. 2002, foredragsholder, forfatter, lægeprædikant.

2) BETTINA (fører navnet Castenskiold-Benzon), f. 13. nov. 1942 i Kbh., lægesekretær, g. 1° 11. juni 1965 i Kbh. (G) m. redaktør PETER Alexei Conradt-Eberlin, f. 28. juni 1939, skilt, 2° 12. maj 2001 i Kbh. (G.) m. civiløkonom Per M. Corneliussen, f. 12. maj 1936 i Odense. [K.].

b. Thyra ALETTA Ingeborg Castenskiold-Benzon, f. 10. aug. 1911 på Frbg. (B), g. 12. okt. 1937 i Bregnet K. m. direktør i Landmandsbanken HARALD Knudtzon, f. 6. juli 1897, † 26. jan. 1980 (R*). [Gentofte.].

af 2. ægteskab:

c. HOLGER Castenskiold, f. 5. april 1931 på Gyllingnæs (Gylling K.), adm. direktør i Andrew Weir Shipping Ltd. m.v. (O.B.E.) (R*), g. 27. okt. 1962 i Jægersborg K. m. laborant GURLI Bering Pittelkow (F.: Kaptajn i Ø.K. Arthur H. F. P. og Kirsten Bering Mehl), f. 15. nov. 1941 i Kbh. [Northwood, Middlesex, England.]. Børn:

1) BIRGITTE (fører navnet Castenskiold), f. 14. dec. 1963 i Singapore (Norske K. i Singapore), B. Sc. (Hons), g. 22. sept. 1990 i Guildford Registry Office m. skolelærer Merrill Brian Brockmann-

Smith (F.: Postmester Harold William S. og Erika Frieda B.), f. 13. april 1958 i Singapore. [Godalming, England.].

2) ERIK Holten, f. 1. febr. 1967 i Singapore (Norske K. i Singapore), M.A. (Hons.), Cantab, A.C.A., g. 1° 23. juni 1990 i Chineham Church m. dr. EMMA Catherine Morris (F.: Prokurist Michael M. og Margaret), f. 25. febr. 1968 i Brighton, skilt 1996; g. 2° 15. maj 1998 i Holy Trinity, Brompton, m. Julia Ann Harvey-Samuel (F.: Captain (R.N.) John H.-S. og Jane Gusterson), f. 14. juli 1967. [London.]. Børn:

af 2. ægteskab:

a) Luke Frederik, f. 2. okt. 1999.

b) Hannah Kirsten, f. 1. okt. 2001.

GREVENKOP-CASTENSKIOLD

*Denne linie fører i henhold til patenter af 5. maj 1826 og
2. marts 1871 navnet Grevenkop-Castenskiold.*

THORBJØRN Adolph Gotthard Erikssøn Grevenkop-Castenskiold° (søn af ERIK Wilhelm Grevenkop-Castenskiold, f. 7. sept. 1914 i Kbh., † 14. marts 2001), f. 12. febr. 1944 i Malmö, direktør, fænik i Kungl. Svea Livgarde, Bachelor of Arts, Toronto, g. 15. jan. 1995 i Stockholm m. MAJ Ohlsson (F.: Med. dr. Wilhelm O. og Maj). [Lund.].

SØSKENDE

af 1. ægteskab:

a. Erik HOLTEN Erikssøn, f. 19. juni 1945 i Kbh., sergent i Norrlands dragoner, civiløkonom, direktør. [Stockholm.].

b. ALEXANDRA Fanny Louise Eriksdatter, f. 11. marts 1948 i Sorø. [Genève.].

c. CHARLOTTE Franciska Elisabeth Eriksdatter, f. 3. okt. 1952 i Kbh., g. 5. nov. 1977 i Gentofte m. cand. jur. FLEMMING baron Lerche-Lerchenborg, f. 13. marts 1932. [London.].

af 2. ægteskab:

e. GERT Lorentz Ingvar Erikssøn, f. 19. sept. 1957 i Kbh. (B), civiløkonom, godsforsvalter, direktør, g. 28. april 1988 i Gentofte m. linguonom SUSANNE Merete Andersen (F.: Harald A. og Ebba Margrethe), f. 8. okt. 1957 i Kbh. Børn:

1) CAROLINE Diana, f. 13. jan. 1989 i Slagelse (Kindertofte K.).

2) IDA Solvej, f. 5. okt. 1990 sst. (Kindertofte K.).

3) Caspar Lorentz Erik, f. 28. sept. 1994 i Slagelse (Kindertofte K.).

MODER

Ulrika Fanny Eleonore (ULLA) grevinde Wachtmeister af Johannishus (F.: Civilingeniør Hans Gotthard greve W. af J. og Elisabeth Stackell), f. 29. jan. 1922 i Malmö, g. 14. april 1942 i Malmö, skilt.

FADERS ENKE

OLGA Fjeldsted-Holm (F.: Overbetjent Ingvar M. F.-H.), f. 29. jan. 1918 i Randers, g. 2. nov. 1962. [England.].

FADERS BRODER

JØRGEN Adolph Grevenkop-Castenskiold, f. 1. dec. 1910 på Frbg., † 29. april 2002, g. 1° 18. okt. 1934 i Charlottenlund (b.v.) m. GERTRUD Agnete Fensbo, f. 7. dec. 1906 på Frbg., † 22. maj 1970; 2° 1. juli 1989 (Snøde K.) m. grevinde ANNE Brockenhuus-Schack, født Steensen-Leth, f. 20. dec. 1938. [Gunderslevholm.]. Datter:

af 1. ægteskab:

Gertrud ANNETTE, f. 7. jan. 1943 i Kbh., g. 5. april 1966 i Hørsholm K. m. direktør HENRIK Mogens Melchior.

FARFADERS BRODER

FREDERIK Helmuth, f. 11. juni 1869 † 20. nov. 1932, løjtnant, forpagter, g. 30. okt. 1900 m. HELGA Victoria Nielsen, f. 6. jan. 1870 † 30. dec. 1953. Sønner:

1. HELMUTH Victor, f. 3. aug. 1901 † 9. jan. 1978, proprietær, g. 31. juli 1925 m. Mathilde Julie (TILITA) Bryndum, f. 20. juni 1901 † 25. juni 1977. Datter:

BENTE, f. 5. april 1927 i Hørsholm, g. 1° 23. okt. 1948 i Kbh. (B) m. orlogskaptajn, cand. phil. CARL Frederik Anton Jørgen Castenskiold, f. 13. nov. 1923, skilt; 2° 31. dec. 1971 m. skogsmästare Sven THURE Kjell Wallin, f. 1. jan. 1924. [Helsingborg.].

2. *Frederik Adolph HARRY, f. 19. nov. 1906 † 16. febr. 1966, plantageejer, g. 1° 11. marts 1936 m. TOVE Rosenørn, f. 9. juli 1915 i Kbh., skilt (hun 2° 20. sept. 1947 m. direktør Mogens Mæhl, f. 5. jan. 1898, † 6. sept. 1951; 3° 9. juli 1954 m. statsaut. revisor Marius Glytting til Tvilumgård, f. 8. april 1896, † 29. jan. 1989); 2° 28. april 1946 m. GERDA Emilie Hansen, f. 6. april 1909, † 6. aug. 2000. Sønner:*

af 2. ægteskab:

a. HENRIK Harry, f. 5. marts 1947 i Kbh. (Virum K.), akademiingeniør, afdelingsleder, g. 17. okt. 1970 m. lærer ELDA Møller Andreassen, f. 19. maj 1946 i Ringkøbing. [K.]. Børn:

1) LISE, f. 1. marts 1972 i Kbh., civilingeniør, g. 1. juli 1995 m. civilingeniør Lars Højmosse Kristensen, f. 12. marts 1968 i Halvrimmen.

2) NICOLAS, f. 11. okt. 1977 i Nigeria.

3) BIRGITTE, f. 7. juli 1979 i Ebeltoft.

b. HANS CHRISTIAN°, f. 24. april 1951 i Kenya, tegner. [Holme.].

FARFADERS FARFADERS BRODER

Joachim MELCHIOR til Hørbygaard og Mariager kloster, f. 3. okt. 1807 † 24. juni 1878, kammerherre, cand. jur. Søn:

Johan WILHELM, f. 8. maj 1855, † 22. maj 1915, kammerherre, ministerresident, g. 7. juni 1888 m. Marie MADELEINE Victoire komtesse de Mow, f. 24. jan. 1867, † 2. nov. 1964. Søn:

CHRISTIAN Erik Carl Melchior Wilhelm, f. 27. aug. 1892, † 26. marts 1966, museumsinspektør ved Carlsbergmuseet, cand. phil., g. 1° 19. juni 1916 i Paris m. Germaine Rosier, f. 14. juli 1892 i Fontainebleau, skilt, † ...; 2° 26. nov. 1929 m. Gurli Hildegaard Hansen, f. 16. dec. 1893 i Kbh., † ... Sønner:

af 1. ægteskab:

1) JOHAN WILHELM Henrik Carl Napoleon Joseph, f. 19. marts 1920 i Trouville s. M. Calvados (F.K.K.), g. 28. april 1943 i El-Biar-Alger m. Marthe Magdaleine Amalfatino. Døtre:

a) Christian, f. 6. febr. 1944 i Algier.

b) Martine, f. 20. aug. 1950 i Algier.

2) ROLAND Carl Melchior, f. 12. nov. 1924 i St. Gatien des Bois, Calvados, g. m. Pierette, skilt 1955.

DEN YNGRE LINIE

CARL Henrik Castenschiold° til Borreby, f. 21. marts 1934, (søn af kammerherre, hofjærgermester Carl Christian HENRIK til Borreby, f. 10. juli 1907, † 3. juni 1971), kammerherre, hofjærgermester, premierløjtnant af res. ved Gardehusar-reg., g. 18. sept. 1962 i Fredensborg Slotsk. m. LOA Skuladottir Gudjonsson (F.: Professor, dr. med. Skuli G. og Melite Krieger Lassen), f. 1. okt. 1936 i Kbh., kaptajn i Hjemmeværet (Hjv.F.T.) (Hjv.F.T.25). [Borreby, Skælskør.]. Børn:

a. KARINA LOUISE, f. 9. juni 1963, advokat, g. 7. marts 1992 i Borreby Kapel m. cand. polit. JACOB Funder Lassen, f. 23. marts 1963.

b. JOACHIM Lorentz til Borreby, f. 24. aug. 1964 på Borreby, civiløkonom, premierløjtnant af res. ved Gardehusarregimentet. [Borreby.].

c. THOMAS Holten, f. 25. nov. 1969, kaptajn af res. ved Livgarden, ansat hos A. P. Møller, cand. merc.

d. HELLE Regitze, f. 25. nov. 1969, socialpædagog.

SØSKENDE

1. MARLENE Elisabeth, f. 23. juli 1936 på Østerhovedgård, g. 1° 9. maj 1959 i Borreby Kapel m. godsejer PAUL Nyegaard, skilt; 2° 4. marts 1967 m. *grosserer* EIGIL Jensen, f. 25. nov. 1918, † 17. juni 1997, 3° 22. marts 2003 (Kirke Sonnerup K.) m. Niels Henrik Rosenkrantz greve Scheel, f. 6. aug. 1933. [Taageskov, Brandelev.].

2. IVAR Christian Holten, f. 20. juni 1942 på Østerhovedgård, godsejer, seniorsergent i livgarden, g. 3. marts 1973 i Ønslev K. m. hofjærgermester ANNE Dorothea Agnete Tesdorpf til Pandebjerg (F.: Hofjærgermester Axel T. og Jessie Emely Bernhoft), f. 16. sept. 1944 på Gjedsergaard. Børn:

a. Axel Christian, f. 21. aug. 1973, sergent ved Livgarden, godsejer, agrarøkonom.

b. Carine Sophie, f. 1. juli 1975, bevægelsepædagog.

c. Alette Jessie, f. 7. juli 1982, handelsstuderende.

MODER

Kammerherreinde KAREN Margrete, født Thomsen, f. 18. juni 1914 i Lyngby (F.: Assurandør Valdemar T. og Agnes Kongsted), g. 18. okt. 1933 i Lyngby K., enke 3. juni 1971. [Borreby, Skælskør.].

FADERS SØSKENDE

af farfaderens 1. ægteskab m. **ESTRID Ingeborg komtesse Holstein** (f. 1887, † 1976):

ERIK, f. 5. juli 1911 † 23. maj 1978, kompagnichef i hjemmeværnet, g. 12. dec. 1942 m. **METTE Vibeke Jensen**, f. 12. dec. 1918, † 4. april 1993. Børn:

a. **ELLEN ELISABETH Bertha**, f. 29. juli 1944 på Druedal (Frederikslund), afdelingssygeplejerske, g. 17. juni 1967 i Borreby Kapel m. ingeniør **KNUD Frisk Nielsen** (F.: Smedemester Henry N. og Olga Helene F.), f. 26. april 1940. [Ballerup.].

b. **ANNE METTE**, f. 22. dec. 1945 på »Kignæs« ved Jægerspris, lægesekretær, g. 29. juni 1967 i Borreby Kapel m. *proprietær Ole Axel Iversen*, f. 14. dec. 1939, † 16. juli 1998. [Kletgaarden, Faarup.].

c. **HANS Holten**, f. 5. marts 1949 på Østerhovedgaard, gårdejer, g. 16. juni 1979 m. husholdningslærer **HANNE Wahl** (F.: Vicedirektør, landsretssagfører Erik W. og cand. jur. Aase W.), f. 23. febr. 1954. [Uglegaarden, Testrup, Haslev.]. Sønner:

1) **ESBEN Holten**, f. 24. juli 1984.

2) **NICOLAI Holten**, f. 9. juni 1986.

d. **ERIK Michael**, f. 19. nov. 1950 på Østerhovedgaard (Borreby Kapel), tandlæge*, kabinechef. [K.].

FARFADERS FARBRØDER

Hans HENRIK August Holten, f. 29. juli 1834, † 27. maj 1867, cand. polit., g. 25. juni 1864 m. **JULIE Sophie Antoinette Uldall**, f. 16. dec. 1841, † 11. dec. 1914. Søn:

HOLTEN Frederik, f. 12. marts 1865, † 13. jan. 1950, generalmajor, kammerherre, g. 8. maj 1891 m. **CARRY Elisabeth Fugl**, f. 19. febr. 1869, † 12. maj 1946. Søn:

HENRIK Holten, f. 2. juli 1892 i Århus, † 21. jan. 1986, kontorchef, g. 15. okt. 1919 i Buerup m. **BERTHA komtesse Moltke**, f. 3. aug. 1891, † 20. nov. 1991. Døtre:

1. **ANNE LOUISE**, f. 21. april 1922 på Frbg., g. 15. juni 1944 i Hellerup m. arkitekt **CHRISTIAN Erik Georges Hage**, f. 26. sept. 1917 i Kbh., † 9. sept. 1991. [Nivågård.].

2. **ELSEBET Maria**, f. 30. nov. 1923 i Klampenborg, kunstmaler, g. 31. maj 1946 i Hørsholm m. billedhugger **ROLF Schütze**, f. 27. juli 1911, † 6. sept. 1978. [Rungsted.].

FADERS FARFADERS FARBRØDER

GOTTLOB Carl Joachim Melchior Holten, f. 17. aug. 1832 † 12. april 1901, oberst, g. 1. nov. 1861 m. **MARIE Margrethe Frederikke Herz**, f. 18. aug. 1838 † 14. marts 1897. Søn:

JOHAN Lorentz, f. 25. aug. 1868 † 31. marts 1924, g. 15. okt. 1896 m. **PAULA Bertelsen**, f. 23. nov. 1872 † 6. aug. 1950. Søn:

CHRISTIAN HOLTEN Frederik, f. 6. marts 1899 † 1. april 1959, fabrikant, g. 1° i Buenos Aires m. **MARIE Uldall**, f. 18. aug. 1897, † 17. marts 1979, skilt 1937; 2° m. **INGEBORG Holmberg**, født Nyboe-Jørgensen, f. 28. marts 1912, † 14. juni 1980, skilt; 3° 27. sept. 1945 m. **LISE Dornonville de la Cour**, født Antonsen, f. 13. april 1916, † 29. marts 1995. Børn:

af 2. ægteskab:

a) **JOACHIM Holten**, f. 20. sept. 1937 i Kbh., major i flyvevåbnet*, civilingeniør* (H.T.F.), g. 1° 1. sept. 1958 i Ålborg m. *Karin Jette Hansen* (F.: Major C. O. M. H. og Ella Frey), f. 1. maj 1940 i Ålborg, † 3. april 1975; 2° 5. nov. 1977 i Fredensborg m. **BENTE Husum Andersen**, (F.: Postekspeditor Harry A. og centralbest. Marianne Husum), f. 20. april 1954 i Hvam, skilt; 3° 30. dec. 1992 i Frankrig m. **ANDRÉE Ortega** (F.: Ingeniør Joachim O. og Henriette Martinez), f. 30. dec. 1947. [Roslev.]. Børn:

af 1. ægteskab:

(1 **ANNE Christiane**, f. 24. maj 1959 i Ålborg, oberstløjtnant, ved Forsvarsstaben, g. 1° 2. april 1983 i Frbg. Slotkirke m. premierløjtnant Troels Kåre Gjerrild, f. 19. okt. 1957, skilt 1990; 2° 30. juli 1994 (B) m. kaptajn løjtnant Mikael Anker Jensen Bill. [Allerød.].

(2 **HANS Christian Holten**, f. 8. febr. 1963 (Frederiksberg). [Søllerød.].

(3 **BENEDICTE Irene**, f. 5. nov. 1965 (Vallø), turistchef. [Vedbæk.].

af 2. ægteskab:

(4 **METTE Marie Louise**, f. 9. sept. 1978 i Fredensborg (Fredensborg Slotsk.), handelsstuderende, konventualinde i Gissfeldt Kloster. [Gap, Frankrig.].

(5 **JOACHIM Alexander**, f. 18. maj 1984. (Fredensborg Slotsk.), studerende. [Roslev.].

b) **Anna CHARLOTTE**, f. 25. febr. 1939 i Kbh., jordemoder, g. 24. sept. 1965 i Vejlbjby-Risskov K. m. direktør, civiløkonom, **GUSTAF Leonard Gudmundson Silfverstolpe**, f. 18. juni 1938, (F.N.s ONUC-medalje) (Joh.) (Ung.Mplh.). [Brodda Borg, Skurup.].

af 3. ægteskab:

c) VIBEKE, f. 27. sept. 1947 i Kbh., sygeplejerske, g. 2. april 1981 i Tivoli m. professor, dr. med. WILLIAM Paaske, f. 12. juni 1948 i Nykøbing F. [Rungsted].

d) BIRGITTE, f. 27. sept. 1947 i Kbh., sygeplejerske, g. 5. juni 1976 i Asminderød m. købmand CARL-ERIK Olsen, f. 5. febr. 1935 i Ormslev. [Karlebo].

DE CEDERFELD



Justitsråd Bartholomæus Bertelsen af slesvigsk slægt blev adlet 25. maj 1759 med navnet de Cederfeld. Hans søn, kammerjunker Lorentz Christian Ernst de Cederfeld antog ved kgl. resolution af 9. marts 1798, idet han giftede sig ind i en anden slesvigsk slægt og tiltrådte det den 25. nov. 1761 erigerede stamhus Erholm og Søndergaarde, navnet Cederfeld de Simonsen. - Udførelig stamtavle og våbenafbildning i farver, se årgang 1946.

HANS Cederfeld de Simonsen^o til Erholm og Søndergaarde hovedgårde, f. 28. marts 1928 på Erholm (søn af hofjægmester Hans CHRISTIAN Carl Frederik, f. 16. febr. 1895, † 23. nov. 1985 og INGE-BORG Margrethe Korch, f. 14. juli 1900, † 24. febr. 1981), hofjægmester, g. 8. sept. 1956 i Skårup K. m. ANNA Petersen (F.: Proprietær A. P. M. P.), f. 27. april 1930 på Bøgeskovgaard. [Erholm, Årup.]. Sønner:

a. HANS CHRISTIAN MICHAEL, f. 22. febr. 1959 på Søndergaarde (Rørup K.), arkitekt MAA., Erholm Gods A/S. [K.].

b. ANDERS Morten, f. 10. nov. 1960 på Søndergaarde (Rørup K.), H.H., driftsdirektør, Erholm Gods A/S, g. 10. juni 1989 i Vester Hæsing K. m. ANETTE Sehested Høeg (F.: OVE Sehested Høeg). [Vester Hæsing.]. Børn:

(1 CHRISTINA Sehested Høeg, f. 15. maj 1991 i Fåborg, indskrevet i Den thorupgårdske Stiftelse.

(2 Hans Joachim, f. 4. dec. 1992.

c. JAN Ivar, f. 9. juli 1964 på Søndergaarde (Rørup K.), cand. agro., økonomikonsulent, Erholm Gods A/S, g. 23. aug. 1997 (Rørup K.) m. cand. mag. TRINE Højmark Andersen (F.: Ingeniør H. A. A.), f. 5. aug. 1965. [Erholm, Årup.]. Børn:

(1 ANNE SOPHIE Højmark, f. 28. marts 1995 i Sorø, indskrevet i den Thaarupgaardske Stiftelse.

(2 REGITZE, f. 19. juni 1997 i Sorø, indskrevet i den Thaarupgaardske Stiftelse.

(3 JOHAN, f. 28. maj 2001.

SØSKENDE

1. ANNE Merete, f. 11. maj 1925 på Erholm, g. 19. juli 1949 i Rørup K. m. hortonom, lektor* NIELS-GREGERS Treschow, f. 12. febr. 1917. [Lyngby.].

2. KIRSTEN Tove, f. 7. aug. 1926 på Erholm, hortonom, lektor, g. 27. juni 1952 i Rørup K. m. grosserer, *Torben Lundsten*, f, skilt. [Skivum.].

3. JØRGEN, f. 15. juni 1929 på Erholm, møbelarkitekt. [Frydenlund.].

FADERS SØSKENDE

1. BROR CARL *Adolph* til Brahesborg, *Wilhelmsborg* og *Falkenstein Skov*, f. 2. maj 1900, læge, † 15. sept. 1995, g. 1^o 4. juni 1924 i Odense m. LILLIAN Elisabeth *Raffenberg* f. 5. aug. 1899 † 8. marts 1925; 2^o 12. marts 1932 m. DAGNY Høyer, f. 21. maj 1893 † 3. febr. 1961; 3^o 20. marts 1964 m. AGNES Møller, f. 12. maj 1910, † 14. dec. 1993. Søn:

af 2. ægteskab:

IVAR til Falkenstein Skov, f. 28. nov. 1933 i Præstø, g. 13. sept. 1958 i Kbh. (C) m. DORRIT *Addy Oxholm*, f. 14. okt. 1929, † 25. sept. 1996. [Skovhuset.]. Sønner:

1) PETER til Brahesborg, *Wilhelmsborg* og *Falkenstein Skov*, f. 22. maj 1960 i Fåborg (Barløse K.), cand. agro., civiløkonom, direktør, medejer af Brahesborg gods, g. 10. marts 1990 (Gamtofte K.) m. LISELOTTE Lucht, f. 30. maj 1956. [Brahesborg.]. Søn:

CHRISTIAN, f. 15. nov. 1991.

2) Niels Ivar Carl til Catrinebjerg, f. 18. okt. 1964 i Fåborg (Gamtofte K.), agrarøkonom, kaptajn af res. [Hollywood.].

2. ELISABETH *Ida Margrethe*, f. 28. april 1907 på Erholm, † 24. marts 2001, g. 22. sept. 1929 i Rørup m. direktør, konsul POUL *Aarslev Korch* (K*), f. 30. april 1902 i Fredericia, † 15. marts 1979.

3. FREDERIK WILHELM *Johan Benedikt*, f. 11. dec. 1909, † 13. april 1986, g. 8. juli 1943 m. BIRGITTA *Kirstine Wilhelmine von Høhling*, f. 23. juli 1907, † 15. maj 1994. Datter:

BENEDIKTE, f. 14. sept. 1949 i Hellerup, g. 16. sept. 1978 i Kbh. m. PREBEN Svend Andersson, f. 25. maj 1945 på Frbg. [Hellerup.].

CLAUSON KAAS



Conrad Frederik Clauson blev adlet ved patent af 24. febr. 1804 med navnet Clauson Kaas. - Udførlig stamtavle med våbenafbildninger, se årgang 1988-90. Flere af familiens medlemmer skriver sig Clauson-Kaas (med bindestreg).

NIELS Konrad Friedrich Wilhelm Clauson-Kaas (søn af FRIEDRICH WILHELM Heinrich Sophus Oscar Felix Clauson-Kaas, f. 14. maj 1886, † 1. juni 1966, kaptajnløjtnant, prokurist, og ILSE Alberta Anna Donner, f. 6. okt. 1892, g. 14. dec. 1912, † 14. juli 1971), f. 24. marts 1917 i Kiel, mag. scient., civilingeniør, dr. techn. h.c., dr. scient. h.c., kemiker, g. 1° 3. marts 1945 i Zürich m. MARGARETHA Hermina van Sluys (F.: Inspektør Henri Jean Jacques v. S. og Henriette Gertruida ter Kuile), f. 20. okt. 1916 i Salatiga, Java, skilt 14. nov. 1974 [Skanderborg.]; 2° 8. febr. 1975 i Kbh. (b.v.) m. lektor MARIANNE Kastberg (F.: Grosserer Otto Emil K. og Gurli Paula Haagensen), f. 14. febr. 1945 i Kbh., skilt 1988. [Ringsted.]. Sønner:

af 1. ætteskab:

- 1) JØRGEN Frederik^o, f. 29. aug. 1945 i Kbh., befragter, g. 12. april 1969 i Høsterkøb m. BIRTHE Søgaard Andersen (F.: Billedskærer Svend Otto Søgaard A. og Agnete Pedersen), f. 23. jan. 1948 i Århus. [Galten.].
- 2) HENRIK JAN, f. 23. okt. 1946 i Kbh., skovtekniker. [Birkerød.].
- 3) PER Frederik, f. 15. maj 1949 i Kbh., hotelmerkonom, g. 1° 4. aug. 1976 i Allerød (b.v.) m. GRETHE Nielsen (F.: Repræsentant Olaf N. og Hjørdis Margaretha Friis), f. 16. sept. 1931, skilt 1984; 2° 30. dec. 1984 i Kbh. m. pædagog LENA Ørmild (F.: Ingeniør Sven Ø. og Jytte Grundahl), f. 28. april 1958. [Skanderborg.]. Børn:

af 2. ætteskab:

- a) KEIKE Ørrild, f. 27. juni 1984 i Kbh.
- b) BJARKE Elias Ørrild, f. 11. juli 1989 i Odder.

FARBRODER

CONRAD Adolph Kraft Ernst, f. 5. nov. 1883, † 13. juni 1955, g. 21. marts 1909 m. Erna Margrethe von Mosch, f. 20. sept. 1884, † 22. maj 1972. Børn:

- a. FRIEDRICH Adalbert Rudolph Julio Clauson Kaas, f. 1. juni 1910 i Berlin, † 8. dec. 1990 i Fort Myers, Florida, kemiker, g. 7. jan. 1939 i New York m. MAUDE Florence Parsons (F.: Charles T. P. og Dorothy Trigger), f. 12. nov. 1917 i Brooklyn, N.Y. [North Fort Myers, Florida.].
- b. MARKA Sophie Luise Erika, f. 20. jan. 1912 i Berlin, † 10. maj 1998, g. 10. marts 1939 i Los Angeles m. ingeniør Wesley August Mickey (F.: Artist Hermann C. M. og Mary Hennrety), f. 17. april 1905, † 5. nov. 1977.
- c. WOLF Eberhard (navneforandring til WOLF Eberhard Brunette d'Usseaux), f. 14. juli 1914 i Melbourne, † 27. maj 2000 i Fort Myers, Florida, g. 1° 19. juli 1942 i Los Angeles m. FLORDALICE Cardini (F.: Guido C. og Gilda C.), f. 19. juli 1919 i Montpelier, Vermont, † 8. sept. 1973; 2° 27. april 1977 i Nassau, Bahamas, m. ESTHER Nancy Holst, f. 30. dec. 1927 i Potsdam, N.Y. [North Fort Myers, Florida.].

FARFADERS FARFADER

CONRAD FREDERIK, f. 6. jan. 1782, † 20. juli 1853, kammerherre, hofmarskal, ritmester, g. 2° 2. sept. 1825 m. Karen Magdalene Mathisen, f. 28. maj. 1804, † 4. sept. 1834. Søn:

Jens ADOLPH, f. 16. maj 1826, † 28. okt. 1906, kammerjunker, ritmester, g. 10. aug. 1853 m. SOPHIE Caroline Christine Øelund, f. 18. maj 1833, † 28. marts 1909. Sønner:

1. OSKAR Adolph Conrad Frederik, f. 5. jan. 1856, † 10. febr. 1939, søkaptajn, g. 2° 8. maj 1894 m. HELENE Amalie Toop, f. 17. febr. 1869, † 19. febr. 1953. Søn:

af 2. ætteskab:

LEO Alexander Oscar Frederik, f. 16. juli 1897, † 1. marts 1977, direktør, g. 2° 7. juli 1928 m. NORAH Florence Murphy, f. 7. juli 1897, † 26. aug. 1982, skilt; 3° 2. dec. 1941 i Kbh. (b.v.) m. Ellen Margrethe Simonson, f. 27. marts 1901, † 5. febr. 1957; 4° 5. juli 1958 i Søllerød (b.v.) m. ANNA Sønderskov (F.: Proprietær, mejerierjer Rasmus S. og Cecilie Frida Carlsen), f. 15. maj 1918 i Bloustrød. [K.]. Døtre:

af 2. ætteskab:

- 1) MONICA Helen Karin, f. 14. aug. 1930 i Madras, Indien, g. 26. aug. 1955 i Rhodesia m. B.A. William Paul Renwick (F.: Allan Everett R. og Edith Marjorie Cory), f. 9. marts 1927. [Adelaide, Australien.].
- 2) SHEILA Mary Katy, f. 7. okt. 1933 i Gentofte, g. 9. juli 1955 i Rhodesia m. James Richard Hamilton (F.: John H. og Mona Helen Murphy). [Hahare, Zimbabwe.].

2. GUSTAV ADOLPH Frederik, f. 7. juli 1865, † 29. sept. 1944, direktør, ritmester, g. 1° 28. nov. 1893 m. SELMA Hvid, f. 27. okt. 1873, skilt, † 15. april 1961; 2° 6. okt. 1900 m. ELSE Krum, f. 28. juli 1883, † 24. nov. 1962. Sønner:

af 1. ægteskab:

a. KNUD Alexander Carl Christian Collis Frederik, f. 3. juni 1894, † 22. sept. 1977, militærflyver, forfatter, g. 1° 3. dec. 1920 i Kbh. m. Ellen Margrethe Nielsen, skilt 13. juli 1923; 2° 14. juli 1923 i Kbh. (b.v.) m. INGER Elise Andresen (F.: Professor Viggo A. og Arvila Conradine Claeson), f. 15. dec. 1900, skilt 27. april 1928; 3° 16. juli 1932 i Skovshoved m. Eva Creutz Nathansen, f. 31. marts 1909, skilt 1945; 4° 7. aug. 1950 i Kbh. m. Jenny Margrethe Christensen, f. 19. okt. 1928, skilt 29. okt. 1960. [K.]. Børn:

af 2. ægteskab:

1) Kirsten Elisabeth Frederikke, f. 2. marts 1924, g. 30. maj 1957 i Kbh. m. Otto Georg Dammond-Jensen, f. 29. marts 1911.

2) Ib Jørgen Frederik, f. 16. maj 1925 (Frh.), radioreporter, g. 1° 20. dec. 1956 i Kbh. m. HENNY Inger Valborg Hagedsted, f. 13. juni 1918 i Kbh., skilt 1961; 2° 1. dec. 1961 i Kbh. (b.v.) m. SONJA Mørk Thykjær (F.: Pelsjæger Peder Worre T. og Agnes Emilie Mørk-Hansen), f. 19. juni 1926, skilt 1964, † 4. marts 2001; 3° 16. juni 1968 m. MARGIT Solveig Nielsen (F.: Maskinmester Axel Skjold Nielsen og børnehaveder Gudrun Olga N.), f. 16. juni 1947, skilt 1977. [Nr. Vorupør.].

3) Astrid Eva Frederikke, f. 15. juni 1926, (fører navnet Eva Claudia Kaas), overfysioterapeut, g. 25. febr. 1950 i Kbh. m. maskiningeniør NIELS Krag (F.: Advokat Hans Wilhelm K. og Rasmine Marie Poulsen), f. 17. maj 1925 i Kerteminde, skilt 1972. [Skodsborg.].

af 2. ægteskab:

b. JØRGEN Frederik, f. 20. sept. 1911 i Klampenborg, † 22. sept. 1990, direktør, g. 12. april 1938 i Skovshoved m. fysioterapeut KAREN Branner Jespersen (F.: Grosserer Sofus J. og Marianne Branner), f. 18. dec. 1915 på Frbg. [Sejs, Silkeborg.]. Børn:

1) JETTE Frederikke, f. 5. okt. 1938 i Gentofte, g. 2. jan. 1965 i Egersund K. m. major CARL FREDERIK Aakerlund (F.: Kæmner Ernst Frederik Georg Aa. og Esther Hansine Larsen), f. 3. febr. 1930, (R*). [Haderslev.].

2) NIELS Frederik, f. 11. nov. 1940 sst., bygningsingeniør, g. 1° 7. juli 1963 m. RAGNA Jensen (F.: Jens J. og Karen J.), f. 9. jan. 1941, skilt; 2° 14. aug. 1993 i Toksværd (b.v.) m. BIRGIT Skude (F.: Gårdejer Svend Madsen Christensen og Inger Margrethe Skude), f. 7. april 1952, skilt. [Næstved.]. Børn:

af 1. ægteskab:

a) CAMILLA Frederikke, f. 11. jan. 1964, cand. mag., g. 25. april 1998 i Holte K. m. cand. mag. MARTIN Meldgaard Nielsen (F.: Tankforpagter Sven Aage M. N. og klinikassistent Hanne), f. 3. marts 1965. [Nærum.].

b) JENS Frederik, f. 27. dec. 1969, produktionsingeniør, g. 29. juli 2000 i Esajas K. m. serviceagent METTE Villensteen (F.: Luftkaptajn Jan V. og Lone West), f. 1. juni 1970. [Slangerup.]. Søn:

Oliver Frederik, f. 13. juli 1999 (Rosk. Domk.).

3) MORTEN Frederik°, f. 17. aug. 1942 sst., statsaut. revisor, g. 16. aug. 1969 i Kbh. (Grundtvigs K.) m. JETTE Hjørdis Olsen (F.: Tømrermester Helmer O. og Else O.), f. 6. nov. 1945. [Nivå.]. Døtre:

a) Lillian FREDERIKKE, f. 21. sept. 1973 i Kbh., lærer, g. 2. sept. 2000 i Hellerup K. m. lærer MADs Lyng Nielsen (F.: Miljøauditor Ivan L. Møbius og overlærer Elisabeth Bente L. N.), f. 24. marts 1974. [K.].

b) BIRGITTE Frederikke, f. 8. aug. 1977.

4) Elisabeth Frederikke, f. 30. dec. 1943 sst., seminarielærer, g. 30. dec. 1988 m. BJARNE Deuleran (F.: Gartner Magnus D. og Aase Marie Eriksen), f. 16. nov. 1942. [Dragør.].

5) Jes FREDERIK, f. 21. febr. 1949 (Egersund K.), akademiingeniør, g. 1° 1. sept. 1974 i Kbh. (b.v.) m. JANNE Vesterholt Frederiksen (F.: Læderhandler Niels F. og ...), f. 22. marts 1947, skilt 1976; 2° 19. aug. 1978 i Fjelstrup K. m. Anna Margrethe Kjørulff Christensen (F.: Pastor Sigfred C. og Clara Kjørulff Knudsen), f. 3. febr. 1949. [K.]. Børn:

af 2. ægteskab:

a) ANNE Sofie Kjørulff, f. 12. juni 1986 (Fjelstrup K.).

b) PELLE Frederik Kjørulff, f. 12. juni 1986 (Fjelstrup K.).

c) LOUISE Frederikke, f. 25. sept. 1988 (Brønshøj K.).

d) NANNA Cecilie, f. 2. sept. 1991.

c. JENS ADOLPH Frederik, f. 12. april 1920, † 11. sept. 1984, ritmester i pansertropperne (Fi.Fr.4.m.sv.) (Fi.T.) (D.M.), g. m. Bertha Maritha Lydecksén, f. 27. april 1914 i Finland. [Charlottenlund.].

CONRADT-EBERLIN



Premierløjtnant i søetaten Georg Emanuel Conradt adledes ved patent af 20. aug. 1783 med navnet Conradt-Eberlin. Udførlig stamtavle og våbengengivelse i farver, se årg. 1965.

PETER Alexei Conradt-Eberlin^o, f. 28. juni 1939 i Kbh. (søn af ekspeditionssekretær, cand. jur. NIELS, f. 18. nov. 1911, † 20. okt. 1964, og Elsa Christensen, f. 30. jan. 1914, g. 19. sept. 1937, † 15. febr. 2003), journalist, direktør*, g. 11. juni 1965 i Kbh. (G) m. BETTINA Castenskiold-Benzon (F.: Frederik Castenskiold-Benzon og Kirsten Johanne

Hovmand), f. 13. nov. 1942, skilt 2001. [K.]. Datter:

CHRISTIANE Louise, f. 9. febr. 1968 i Kbh. (B), cand. merc., g. 22. aug. 1992 i Kbh. (G) m. direktør, cand. scient. pol., MBA PETER Michael Majgaard (F.: Dir. Jens M. og redaktør Anne M.), f. 30. sept. 1965. [Konstancin-Jeziorna, Polen.].

FARFADER

ADOLF Theodor, f. 21. juni 1864, † 16. nov. 1918, herredsfoged, g. 28. dec. 1895 m. ANNETTE Kirstine Boje, f. 2. jan. 1875, † 25. nov. 1957. Søn:

Eric, f. 1. nov. 1899, † 13. maj 1943, direktør, g. 1^o 1928 m. Claudine Scott Gilmann, skilt, † ...; 2^o 14. dec. 1934 m. ALICE Ninon Duvantier, f. 10. juli 1904, skilt, † 9. aug. 2001 i Kbh., 3^o 30. maj 1939 m. JONNA Fasting, f. 3. sept. 1916, skilt, † 5. dec. 1995 i Kbh.

FARFADERS FADER

ADOLF Emanuel, f. 2. okt. 1822, † 8. juli 1903, birkedommer, g. 19. juli 1854 m. Julie ALFRIDA Gade, f. 27. juni 1835, † 30. jan. 1920. Sønner:

1. VIGGO Emanuel, f. 23. dec. 1868, † 2. juni 1939, direktør, g. 20. juni 1895 m. JENNIE Green, f. 29. maj 1872, † 15. dec. 1941. Sønner:

a. WALTER Harold, f. 14. april 1900, † 10. maj 1989, kemisk ingeniør, g. 14. jan. 1926 m. Mary Elisabeth (BETTY) Lambrecht, f. 1. dec. 1903, † 11. dec. 1979. Børn:

1) JOEL, f. 31. dec. 1929 i New York, professor. [East Hampton, Mass. og Keswick, England.].

2) ELSPETH Sally, f. 6. febr. 1932 i Buffalo, N.Y., kemisk analytiker, g. 31. okt. 1970 m. elektroing. GEORGE Matkovich, f. 13. dec. 1925 i Beograd, skilt 1980. [Weyland, Mass.].

3) PETER, f. 14. april 1943 i Wilmington, magister i psykologi og kunsthistoriografi. [Holyoke, Mass.].

b. VIGGO Henry, f. 7. febr. 1904 i New York, † 13. jan. 1997, radioingeniør, captain i U.S. Navy, director of training Naval Reserve Personnel, g. 1^o 1. maj 1935 m. Katherine (KAYE) Martha Atkinson, f. 13. okt. 1909, † 27. marts 1946; 2^o 5. okt. 1957 i Wilmington, Del., m. DOROTHY Eleanor Scatcherd Field (F.: Bankier Frank Otis F. og Eleanor Farley Scatcherd), f. 6. marts 1914 i Centralia, Wash. [Jacksonville, Florida.]. Børn:

af 1. ægteskab:

1) GAI Elli, f. 27. febr. 1936 i Opa Locka, Fla., g. 16. juni 1956 i Washington, D.C. m. financial administrator FREDERICK Charles Cotter (F.: Frederik Joseph C. og Esther Jean Reckling), f. 3. april 1931 i Detroit, Mich. [Livonia, Mich.].

2) VIGGO Paul, f. 11. april 1940 sst., commander*, US Navy, direktør for finansrådgivningsfirma, g. 25. juni 1960 i Jacksonville m. NANCY Cason (F.: Tate Powell C. og Edna Wainman), f. 21. sept. 1940 i Jacksonville, Fla. [Mineral, Virginia.]. Børn:

a) NANCY Lynn, f. 24. okt. 1961 i Jacksonville, Fla., forsikringsmægler, g. m. Marvin Andrew Greenwell, skilt 2001. [Jacksonville, Florida.].

b) VIGGO PAUL, f. 15. sept. 1964 i Jacksonville, Fla., præst, chaplain U.S. Naval Reserve, g. 23. juni 1986 i Delray Beach, Florida, m. sygeplejerske CHERYL Lynn Janisco (F.: Principal v. Trinity Lutheran Church School David A. J. og Helen J.), f. 1. aug. 1963 i New Jersey. [Glen Allen, Virginia.]. Børn:

(1) JESSICA Lynn, f. 11. okt. 1989.

(2) Nicki Marie, f. 20. marts 1991.

(3) JACOB Viggo, f. 3. marts 1995.

2. CHARLES Andreas, f. 21. juni. 1871, † 27. april 1909, styrmand, g. 21. juni 1904 m. BERTHA Louise Thiel, f. 17. april 1875, † 6. marts 1967. Børn:

a. MINNA Alfrida Sofie, f. 25. okt. 1905 i Kvislemark. fuldmægtig* i K.T.A.S., g. 12. juli 1935 sst. m. vicekontorchef* JØRGEN Michael Carlsen (F.: Overretssagfører Ketil C. og Olga Marie Kathrine Lorentzen), f. 23. jan. 1910 på Frbg. [Nærum.].

b. **Adolph CARL**, f. 19. sept. 1908 i Kbh., † 19. febr. 1983, ingeniør, g. 3. sept. 1935 i Frbg. K. m. **ELSE Karen Marie Schøler** (F.: Ingeniør Peter Daniel S. og Anna Elisabeth Kristine Christensen), f. 3. sept. 1911 i Kbh. [Fredensborg.]. Sønner:

1) **PETER Carsten** f. 16. nov. 1937, † 17. febr. 1963, g. 19. april 1959 i Hillerød m. sygeplejerske **NINA Elmquist Gravesen** (F.: Overlæge, dr. med. Poul Bondo G. og Laura Elisa Balslev Elmquist), f. 27. sept. 1939 i Kbh. (g. 2° 1970 m. overlæge dr. med. **JØRGEN Poulsen**). [Slagelse.]. Søn:

CARSTEN, f. 20. marts 1959 i Roskilde, grafiker, g. 17. jan. 1998 i Gentofte (b.v.) m. arkitekt, **MAA Ragnhildur Laura Sigurthorsdóttir** (F.: Civilingeniør Sigurthor Tomasson og Ruth Ragnarsdóttir), f. 16. juli 1959 i Reykjavik. [Hellerup.]. Børn:

a) **CHRISTINA**, f. 18. aug. 1991 i Kbh.

b) **Simon Alexei**, 22. april 1993 sst.

c) **BENJAMIN**, f. 4. april 1998 sst.

2) **PAUL**, f. 28. marts 1945 i Sydney, akademiingeniør, direktør, g. 13. maj 1967 i Lundtofte K. m. **ANNELISE Moss Ebbesen** (F.: Malermester Poul Kristian Moss E. og Astrid Uldahl-Petersen), f. 29. juni 1943. [Fredensborg.]. Søn:

PETER, f. 20. juli 1972 i Lundtofte. [Fredensborg.].

DANNESKIOLD-SAMSØE



Patent af 4. maj 1695. Der er tillagt familiens mandlige medlemmer prædikat af excellence. Udførlig slægttafle og våbenafbildning i farver, se årg. 1929 og 1997-99.

VALDEMAR Dale lensgreve Danneskiold-Samsøe, f. 4. sept. 1935 (søn af overdirektør for Gissselfeld Kloster, kammerherre, hofjægermester, lensgreve **James Christian Carl SOPHUS**, f. 19. marts 1900, † 9. april 1966 og **ISABEL Craven**, født Dilworth, f. 18. okt. 1901, g. 24. okt. 1931, skilt, † 1967), plantageejer. [Cravenskiold Farm, San Fernando, California.].

FARFADERS BRODER

Greve, VIGGO, f. 29. maj 1874, † 24. jan. 1936, landbrugskandidat, g. 2° 17. dec. 1912 m. **Bodil Maria STELLA Lindholm**, f. 2. jan. 1890, † 18. sept. 1934. Børn:

af 2. ægteskab:

a. *Greve Hans CHRISTIAN Erik Viggo*, f. 25. marts 1915, † 23. maj 1975, redaktør, skribent, overdirektør for Gissselfeld Kloster, g. 20. febr. 1943 i Lausanne m. **Helen (HELENE) Caroli Künzli** (F.: Dr. med. Max Carl K. og Marguerite Walder), f. 5. marts 1924. [Gissselfeld, Haslev.]. Børn:

1) **Komtesse CHRISTINA Mariane Margritte Stella**, f. 27. febr. 1944 i Viborg (Viborg Domk.), g. 1° 31. okt. 1964 i Elmelunde K. m. konditor **PÉR Sass Månsson**, f. 16. juli 1943, skilt; 2° 6. juli 1981 m. ingeniør **KLAUS Gräupner**, f. 14. maj 1944 i Lauring, Tyskland. [K.].

2) *Greve Carl Christian ERIK Leopold*, f. 18. maj 1945 på Østergaard, Kjellerup (Viborg Domk.), landbrugsuddannet, overdirektør for Gissselfeld Kloster, g. 1° 26. juli 1974 i Halmstad (b.v.) m. **LAJLA Bodil Gustafsson** (F.: Ingemar G. og Christine Heller-Larsen), f. 16. juni 1942 på Høvdingsgaard (Viemose K.), skilt 1979; g. 2° 3. juni 1999 på Gissselfeld (b.v.) m. designer **CATHERINE Romana Ceterowska** (F.: Joseph Scepan C. og Barbara Mirosława Sliwkowska), f. 23. sept. 1958 i Lodz, Polen. [Gissselfeld.]. Datter:

af 1. ægteskab:

Komtesse ERICA Helene Christina, f. 29. april 1974 i Halmstad (Magleby K.).

3) *Greve FREDERIK Jost Conrad Erling*, f. 10. okt. 1946 i Kjellerup (B), teknisk tegner.

4) *Greve CHRISTIAN Jürg Heinrich Caspar*, f. 29. marts 1951 på Østergaard, (Belmont s. Lausanne.)

5) *Greve Kaj ULF Carl-Johan*, f. 29. april 1959 i Varazza, Italien. (Elmelunde K.).

6) *Greve ULRIK Otto Hubert Viggo*, f. 20. febr. 1965 i Stege (Elmelunde K.), cand. jur., g. 3. sept. 1988 i Elmelunde K. m. tandplejer **MANUELA Lundstrøm Jensen**, f. 25. sept. 1962 i Store-Heddinge. [Burghalten, Schweiz.]. Børn:

a) *Greve PHILIP Christian Ulrik Manuel*, f. 20. juli 1989 i Næstved (Elmelunde K.).

b) *Greve NIKLAS Christian Sophus Lazzlo*, f. 27. nov. 1990 i Næstved (Interlaken K.).

c) *Komtesse ISABELLE Carola Ulrikka Manuela*, f. 12. marts 1992 i Schweiz (Elmelunde K.).

b. *Greve Niels FREDERIK Kjeld Viggo*, f. 3. aug. 1916, † 24. febr. 1994, kammerherre, hofjægermester, g. 26. okt. 1944 m. **LYKKE Vilhjelm**, f. 26. okt. 1918, † 10. sept. 1998. Sønner:

1) Greve ULRIK Christian Lauritz, f. 8. aug. 1945 (Grøshave K.), civilingeniør, direktør, g. 11. juli 1969 i Vegerby K. m. overlæge, dr. med. BENTÆ Frank Andersen (F.: Malermester Karlerik. F. A. og plejehjemsmedhjælper Maren Edith Knudsen), f. 21. febr. 1944 i Bradsted, Vegerby (Ålborg, Bethelk.). [K.]. Børn:

a) Komtesse SOPHIE, f. 6. sept. 1970 i Kbh., cand. scient. ant., g. 28. aug. 1993 i Kbh. (b.v.) m. konsulent, cand. scient. soc. MIKAEL Bellers Madsen (F.: Speditør Poul M. og korrespondent Kirsten Bellers), f. 13. sept. 1966 i Kbh. (Tåstrup Nyk.). [K.].

b) Komtesse IDA, f. 1. aug. 1973 i Kbh., stud. mag., konventualinde i Gissfeld Kloster.

c) Greve NIELS, f. 20. juni 1982 i Stockholm (S).

d) Komtesse ANNA, f. 6. juli 1987 i Kbh. (S), konventualinde i Gissfeld Kloster.

2) Greve OTTO Frederik Aage, f. 2. febr. 1947 i Kbh. (Grøshave K.), godssejer, højere handelssek-samen, g. 28. juni 1974 i Skt. Peter Ordning K., Sydslesvig, m. børnehavelærer, revisorassistent ILSE Møller (F.: Bygmester Wilhelm M. og Anneliese Boyens), f. 31. okt. 1948 i Skt. Peter Ordning (Skt. Peter ordning K.). [Øllingsøe, Søllested.]. Sønner:

a) Greve ROLF, f. 7. marts 1976 i Nakskov (Grøshave K.).

b) Greve HÆLGE, f. 23. maj 1981 i Nykøbing F. (Grøshave K.).

3) Greve KJELD Viggo Gerhard, f. 22. dec. 1952 i Nakskov (Grøshave K.), adm. direktør, HD., g. 29. juli 1978 i Sorø K. m. direktionssekretær GRETHE-LISE Hansen (F.: Fabrikant Ove H. og Anne-Lise Nielsen), f. 27. nov. 1954 i Næstved. [Klampenborg.]. Datter:

Komtesse CAROLINE Amalie, f. 9. febr. 1990 i Kbh. (Skovshoved K.), konventualinde i Gissfeld Kloster.

c. Greve UBBE Eyvind Gregers Sophus Viggo, f. 5. febr. 1921, † 13. dec. 1978, g. 1^o 21. marts 1953 m. JEAN-INA de Dompierre de Jonquières, f. 29. maj 1921, † 12. dec. 1991, skilt; 2^o m. 3. juli 1967 i Kbh. (b.v.) m. KIRSTEN Johanne Jenny Christiansen (F.: Konstruktør Knud Harry Hagen og Henny Dorthea Henriksen), f. 3. aug. 1935 i Kbh. (Ålborg, VF.) [K.]. Sønner:

af 2. ægteskab:

1) Greve JAKOB Frederik Christian, f. 10. juli 1968 i Kbh. (Chr.), cand. phil. og M. Phil (Cambridge) i historie, ph.d. stud.

2) Greve JOHAN Conrad Sophus, f. 2. dec. 1970 i Kbh. (Helsingør Domk.), stud. bib.

d. Komtesse Karin LYKKE Ursula Sofie Dorothea Stella Bodil Maria, f. 27. juli 1922 på Nordfeld (Elmelunde K.), † 14. jan. 2003, kunstmaler, g. 26. april 1969 i Kbh. (Jac.) m. planlægningschef HANS Chr. Koch, f. 18. maj 1919, † 1. juni 1990.

e. Komtesse Sonja Maria Ester IRÈNE Bodil Stella, f. 3. okt. 1925 på Nordfeld, mag. art. i ægyptologi, overordentlig stiftsdame i Valø.

FARFADERS FARBRØDRE

1. Greve FREDERIK Vilhelm Steen til Ulriksholm m.m., f. 16. sept. 1837, † 8. dec. 1895, hofjægermester, g. 20. juni 1863 m. EUGENIE Frederikke Charlotte Clara komtesse Holstein, f. 6. juni 1841, † 27. nov. 1925. Sønner:

a. Greve EINAR Carl Otto, f. 2. juli 1868, † 5. jan. 1908, cand. phil., g. 29. maj 1897 m. SOPHIE Brül, f. 17. okt. 1865, † 26. april 1960. Søn:

Greve KAI, f. 1. aug. 1898 (Hvalsø K.), † 3. nov. 1972 i Kbh., kaptajn, g. 5. maj 1937 i New York m. DOROTHY Virginia Connery (F.: Mathew C. og Otilie Dittmar), f. 22. juni 1911. [K.]. Datter:

Komtesse LINDA Gail, f. 24. sept. 1942 i Miami, U.S.A., g. jan. 1971 m.

b. Greve AXEL Edward Ernest, f. 4. aug. 1871, † 7. dec. 1925, kaptajn af res., g. 30. marts 1906 m. SYBIL Iles Gordon, f. 9. juli 1878, † 5. juni 1965. Søn:

Greve PALLE Julian, f. 26. dec. 1906 i Dover, † 24. nov. 1968 i Kbh., kontorchef, cand. jur., g. 29. maj 1941 i Haderslev Domk. m. GRETHE Kohl (F.: Grosserer Theodor Chr. Carl Alfred K. og Julie Birgitte Anine Hansen), f. 23. april 1913 i Esbjerg (Frelser K.). [K.]. Børn:

a) Komtesse POLLY Charlotte, f. 15. sept. 1945 i Kbh. (C), cand. pharm., g. 5. sept. 1998 i Haraldsted K. m. sognepræst, cand. theol. JENS Thyrie Bøggild (F.: Dir. Paul T. B. og Kirstine Margrethe Krarup), f. 7. juli 1940 på Frbg. (Frederiksborg Slotsk.) (g. 1^o 27. aug. 1963 m. friherreinde Eva Ulrika Hermelin, f. 30. juni 1940, † 21. nov. 1995). [Frbg.].

b) Greve THOMAS Godske^o, f. 2. dec. 1946 i Kbh. (C), g. 1. marts 1985 i Kbh. m. læge, cand. med. MARIANNE Borgbjerg Frommelt (F.: Niels Anders F. og Kitty Borgbjerg), f. 22. juni 1953 i Kbh. [K.]. Børn:

(1 Greve MIKKEL Frederik, f. 16. april 1985 i Kbh.

(2 Komtesse ALICE, f. 28. dec. 1988 sst.

2. Greve OTTO Ludvig August Balthazar, f. 22. juli 1841, † 22. dec. 1896, hofjægermester, premierløjtnant, g. 26. nov. 1873 m. LOUISE Siegfriede komtesse Knuth, f. 21. marts 1853, † 18. nov. 1928. Søn:

Greve SOPHUS Adam, f. 2. okt. 1874, † 12. dec. 1961, maler, cand. phil., g. 1^o 11. juni 1906 m. ELSEBET Møllerup, f. 3. juli 1885, † 4. dec. 1961, skilt; 2^o 16. febr. 1926 m. INGEBORG Leone Green, f. 2. nov. 1894, † 6. nov. 1960. Søn:

af 1. ætteskab:

Greve Adam OTTO, f. 8. aug. 1910 i Asminderød, † 22. dec. 1981 i Hillerød, arkitekt, M.A.A. (Chr.X.Fr.M.), g. 1° 20. maj 1936 i Vänersborg m. MARGARETA von Sneidern (F.: Landshøvding Axel W. T. v. S. og læge, med. lic. Julia Rosenbaum), f. 28. febr. 1915 i Vänersborg, skilt; 2° 26. nov. 1954 i Nærum (b.v.) m. børnehavelærer Tovø Kemp (F.: Tandlæge Otto K. og fysioterapeut Inger Andersen), f. 30. dec. 1928 i Gentofte, skilt; 3° 5. april 1959 m. Skuespiller MANJA Cecilie Mourier, født Poulsen, f. 3. okt. 1911 i Skt. Petersborg, † 10. juni 1991, skilt (g. 3° m. ... Hauge); 4° 3. juli 1970 i Lyngby (b.v.) m. Eleonora Kirstine Fenneberg, f. 20. marts 1920 på Frbg., skilt (g. 2° m. ... Iversen). Børn:

af 1. ætteskab:

a) Greve Bent Otto Axel°, f. 7. okt. 1943 i Solna, cand. polit., g. 13. marts 1970 i Hillerød (b.v.) m. anæsthesi- og sygeplejerske INGÈ Bang Thomsen, f. 21. okt. 1941 i Hillerød, skilt. [Birkerød.].
b) Greve Adam PETER Wilhelm, f. 4. maj 1946 i Solna, tandlæge, g. 1° 22. juni 1968 i Nöttja K., Sverige, m. overassistent BODIL Hedal (F.: Kunstmaler Karl-Otto H. og Bodil Inga Hansen), f. 1. dec. 1944 i Gentofte (Skovshoved K.), skilt; 2° 16. aug. 1975 i Gentofte (b.v.) m. tandlæge BENTE Langkilde Larsen (F.: Fabrikant A. L. L. og Vera K. Kadmkova), f. 26. juni 1948 i Gentofte, skilt; 3° 7. marts 1981 i Ebeltoft (b.v.) m. lægesekretær Annelise (LISE) Bjarnholt (F.: Chefingeniør Frede Julius Jensen og Helen Gudrun B.), f. 27. okt. 1948 i Kbh. (Gentofte K.). [Blavstred.]. Datter:

af 1. ætteskab:

Komtesse Katharina ELISABETH f. 19. jan. 1969 på Frbg., advokatsekretær, g. 30. juli 1994 i Grønholt K. m. tømrer Thomas Børge Bentsen, f. 2. nov. 1968 i Kbh., skilt 1999. [Frbg.].

af 2. ætteskab:

c) Komtesse LOUISE Magdalene, f. 18. maj 1955 i Lyngby, socionom, g. 22. nov. 1986 i Ølstykke m. driftstekniker JESPER Tholl (F.: Fuldmægtig Frode T. og overlærer Else Christensen), f. 27. jan. 1957 i Kbh. (Islev K.). [Ølstykke.].

FARFADERS FADERS FARBRØDER

Lensgreve CHRISTIAN Conrad Sophus, f. 16. sept. 1800, † 4. april 1886, gehejmekonferensråd, overskænk, hofjægmester, cand. jur. Søn:

Lensgreve CHRISTIAN Frederik, f. 29. april 1838, † 3. juli 1914, ordenskansler, hofjægmester, g. 15. sept. 1867 m. Emilie HENRIETTE Dagmar komtesse Krag-Juel-Vind-Frijs, f. 8. marts 1848, † 4. juli 1897. Søn:

Lensgreve AAGE Conrad til Brattingsborg og Holmegaard, f. 4. nov. 1886, † 27. dec. 1945, hofjægmester, g. 3. okt. 1922 m. FANNY Evers, f. 7. marts 1889, † 8. febr. 1977, overhofmesterinde hos Hendes Majestæt Dronning Ingrid. Datter:

Komtesse ELISABETH Henriette° til Brattingsborg, Holmegaard og Iuellinge, f. 21. jan. 1924 på Gisselfeld Kloster (Bråby K.), cand. phil., g. 24. juni 1954 i Tranebjerg K. m. kaptajn, kammerherre, hofjægmester FRANTS Aksel Lassen til Iuellinge (F.: Godsejer, kaptajn Emil Victor Schau Lassen og Suzanne Marie Signe komtesse Raben-Levetzau), f. 8. april 1922 på Høvdingsgaard, † 12. maj 1997 i Næstved. [Brattingsborg, Holmegaard, Iuellinge og K.].

VON DEDEN



Den sønderjyske adelsslægt Petersen, af hvilken Otto og Erik Petersen nævnes 1486, optog i det 17. århundrede navnet von Deden. - Våbenafbildning i farver, se årg. 1891; udførlig stamtavle, se årg. 1891 og 1940.

CARL August von Deden (søn af CARL August von Deden, f. 29. aug. 1919, † 17. marts 2001), f. 22. maj 1941.

SØSTER

DOROTHY Lorraine, f. 4. juni 1943.

MODER

Mary Virginia Voss, f. 11. aug. 1919, g. 13. sept. 1940, enke 17. marts 2001. [Homestead, Florida.].

FADERS SØSTER

DOROTHY MAY, f. 12. marts 1918 i Homestead, Florida, g. 11. sept. 1936 m. ROBERT Howard Daring, f. 7. dec. 1913, † .. juni 1982. [Homestead, Florida.].

FADERS BRØDRE

EINAR Brønsdorph, f. 20. okt. 1880, † 19. maj 1916, *farmaceut*, g. 30. april 1905 m. ELLA Heloise Josephine Skeel Gerhardt, f. 16. sept. 1884, † ... Søn:

ERIK August Øckenholt Høeg Brønsdorff, f. 3. april 1909, † 24. sept. 1991, *bureauchef, kunstmaler*, g. 5. maj 1939 m. KAREN Margrethe Bjergskov Nielsen, f. 2. febr. 1915, † 24. sept. 1989. Søn:

JØRGEN Erik Øckenholt Høeg Brønsdorff, f. 23. maj 1940 i Kbh., cand. psych., g. 1° 10. dec. 1966 i Korup K. m. socialrådgiver BIRGITTE Bjerre Hansen (F.: Overlæge Poul B. H. og Else Erichson), f. 5. aug. 1943 i Grenå, skilt 1970; 2° 27. maj 1972 i Juelsminde m. cand. psych. LONE Sjøberg (F.: Eksporthchef Osvald S. og Margrethe Elisabeth Hvid Christensen), f. 4. jan. 1946 på Frbg. skilt 1974; 3° 10. nov. 1976 i Kbh. (b.v.) m. ULLA Brünnich (F.: Civilingeniør Poul Granli Smith og Kirsten Brünnich), f. 1. sept. 1951 i Nykøbing F. Børn:

af 2. ægteskab:

a) PERNILLE Øckenholt Høeg Brønsdorff, f. 17. okt. 1971 i Kbh.

af 3. ægteskab:

b) ANDERS Joel Øckenholt Høeg Brønsdorff Brünnich, f. 12. marts 1976 i Kbh. (F).

c) METTE Brünnich, f. 18. dec. 1978 i Kbh. (Jac.).

DIRCKINCK FRIHERRE AF HOLMFELD



Af den gamle hollandske adelslægt van Dirckinck blev kaptajn i fransk tjeneste Heinrich Wilhelm van Dirckinck 1803 optaget i det romerske riges ridderstand under navn af Dirckinck Edler von Holmfeld. Hans søn, hollandsk slædekaptajn Arnold Christian Leopold Dirckinck Edler von Holmfeld emigrerede fra Holland og blev 28. nov. 1806 optaget i den danske adel, hvorhos der ved patent af 30. maj 1828 tillagdes ham navn og titel af Dirckinck friherre af Holmfeld.

KIM Dirckinck friherre af Holmfeld°, f. 14. april 1950 i Kbh., (søn af friherre KJELD Viggo, f. 2. nov. 1925, † 13. juni 1985), arkitekt M.A.A., redaktør, forlagsleder, g. 25. aug. 1976 m. INA Jørgensen (F.: J. K. J. og I. E. Nielsen), skilt 1998. [K.]. Børn:

a. Friherreinde LINE, f. 10. dec. 1976.

b. Friherre LARS, f. 15. sept. 1978.

SØSTER

Friherreinde LONE, f. 2. maj 1955, universitetslektor, cand. mag. [Ålborg.].

MODER

Friherreinde KAREN Marie, født Jensen, f. 13. okt. 1926 på Dybvad, tandlæge, g. 19. juni 1948, enke 13. juni 1985. [Ålborg.].

FADERS SØSTER

Friherreinde GUDRUN, f. 22. juni 1910, g. 1° 8. juni 1935 m. *kontorchef*]ENS Peter Krandrup, f. 2. marts 1892, †; 2° m. *grosserer* Knud Thorgils, f. 8. juli 1906, † 12. jan. 1986. [K.].

FARFADERS FARBRØDER

Friherre Frederik Rudolph EDWIN Marie, f. 12. juni 1802, † 10. jan. 1896, *kammerherre, kommandør*. Søn: Friherre EDWIN Anton Tordenskjold, f. 6. maj 1854, † 21. dec. 1936, *hovedbogholder*, g. 2. maj 1888 m. HILDUR Laura Frederikke von Lowzow, f. 27. febr. 1865, † 15. maj 1947. Sønner:

1) Friherre FREDERIK Arnold, f. 31. jan. 1892, † 15. dec. 1957, *toldingeniør, cand. polyt.*, g. 30. nov. 1923 m. INGER Augusta Rahgen von Holstein, f. 20. maj 1894, † 10. okt. 1972. Børn:

a) Friherreinde LISE, f. 18. okt. 1924, g. 5. april 1944 m. afdelingschef MOGENS Marke Holm.

b) Friherre PREBEN Frederik Edwin°, f. 24. april 1927, konsulent*, g. 1° 8. dec. 1951 i Kbh. (F) m. ANNELISE Steen, f. 28. juli 1929, † 27. okt. 1954; 2° 21. juli 1956 på Frbg. (St. Markus) m. bankassistent INGER Thora Agafia Willisow Hammer (F.: Grosserer Arne H. og Tatjana Konstantinovna Willisow), f. 21. jan. 1928. [K.]. Sønner:

af 1. agteskab:

(1 Friherre PEDER Michael, f. 10. aug. 1953 i Hellerup (F), g. 6. aug. 1977 i Odense (Vor Frelser K.) m. Hanne Merete Lund (F.: Erik L. L.), f. 25. febr. 1956, skilt 1982. Sønner:

(a Friherre DAN, f. 18. maj 1977 i Odense (Vor Frelser K.).

(b Friherre MICK, f. 14. marts 1980 i Odense (Munkebjerg K.).

af 2. agteskab:

(2 Friherre JENS Frederik, f. 16. okt. 1958 i Lyngby (Odense, St. K.), cand. ling. merc.

(3 Friherre ARNE Ivar, f. 5. juni 1960 i Odense (Odense St. K.), salgschef, g. 27. april 1985 (Hjallese K.) m. LENE Mortensen (F.: Kurt M. og Laura Pedersen), f. 9. april 1963. [Odense.].

Børn:

(a Friherreinde TINE, f. 7. sept. 1988 i Odense (Højby K.).

(b Friherre MADs, f. 28. juli 1992 sst. (Højby K.).

2) Friherre HARALD, f. 25. april 1899, † 28. jan. 1984, antikvarboghandler, g. 21. april 1928 m. Victoria GRETHE Kragh Petersen, f. 24. maj 1897, † 10. april 1979. Børn:

a) Friherre JOHN, f. 3. juni 1930 på Frbg., project engineer, g. 2. juli 1960 i Detroit m. KAREN Elaine Gregerson (F.: Harvey G.), f. 7. febr. 1938 i Detroit. [Washington, D.C.]. Datter:

Friherreinde Nancy Victoria, f. 22. marts 1972.

b) Friherre GREGERS, f. 4. aug. 1932, redaktør, g. 1^o 10. okt. 1953 på Frbg. (b.v.) m. journalist MONA Clemmensen (F.: Redaktør Carl Henrik C. og Karen Dieterichsen), f. 3. maj 1930, skilt 1962; 2^o 3. juni 1967 på Frbg. (b.v.) m. scenograf INGELISE Brunsgaard, f. 31. jan. 1944, skilt 1972; 3^o 25. aug. 1979 i Kalundborg (b.v.) m. socialrådgiver NINA Larsen, f. 23. april 1954, skilt 1985; 4^o 5. dec. 1987 i Kbh. (b.v.) m. forfatter og filmproducer GRETHE Kaas Nielsen, f. 31. juli 1949. [K.]. Børn:

af 1. agteskab:

(1 Friherreinde GRIT^o, f. 5. juli 1958 på Frbg. (Brønshøj K.), violinist i Det Kgl. Kapel, g. 1^o 25. nov. 1982 m. musikforsker JESPER Bøje Christensen, skilt 1989; 2^o 27. juli 1996 i Torup K. m. kgl. operasanger Kurt Westi, f. 22. marts 1939, † 6. dec. 1996, (R*). [Frbg.].

af 2. agteskab:

(2 Friherre MADs Gregers, f. 19. nov. 1963 i Kbh. (Bethl.), TV-redaktør ved TV-2. [Odense.].

(3 Friherreinde MIKALA, f. 30. nov. 1966 på Frbg. (Frbg. K.), programmedarb. ved DR. [Frbg.].

af 3. agteskab:

(4 Friherreinde ANNA Larsen, f. 14. nov. 1980 i Kbh. (Helligkors K.). [London.].

c) Friherreinde AGNETE Kragh, f. 19. okt. 1941, modetegner, overordentlig stiftsdame i Vallø. [New York.].

DORRIEN*

En tysk, 15. april 1766 af Kejser Joseph II adlet slægt, af hvilken landsfoged Liebert Hieronymus Dorrien ved patent af 24. sept. 1845 optoges i den danske adelsstand.

Se »Danmarks Adels Aarbog«, 1926 og
»Gothaisches genealogisches Taschenbuch
der adeligen Häuser, Alter Adel und Briefadel«, 1930.

FABRITIUS TENGNAGEL

*Justitsråd Michael Fabritius' børn adledes 4. sept. 1778 med navnet Fabritius Tegnagel. En del af slægtens medlemmer skriver sig Fabritius de Tegnagel.
Udførlig slægttavle og våbenafbildning i farver, se årg. 1920.*



Hans PETER Fabritius de Tegnagel^o, f. 11. jan. 1949 i Kbh. (Ålholm K.) (F.: Skoleinspektør Carl Helge Fabritius de Tegnagel, f. 11. juli 1922 i Kbh, † 11. april 1998), chefoptiker, g. 16. aug. 1980 i Farum m. bibliotekar TOVÆ Elsebet Lerstrøm (F.: Gunnar L. og Ellen Nicoline), f. 2. april 1956 i Århus. Døtre:

a. Maria Louise, f. 4. juni 1982 i Farum.

b. Anne KARIN, f. 3. sept. 1988 i Farum.

BRODER

LARS, f. 24. nov. 1958 i Kbh. (Ålholm), dyrlæge, g. 16. aug. 1986 i Århus (Højbjerg) m. INGE Jespersen (F.: Svend Aage J. og Bjørg), f. 13. aug. 1957 i Århus, skilt jan. 1996. Børn:

- a. SIGNE, f. 12. april 1988 i Beder.
- b. ANDERS, f. 27. nov. 1992 (Nebbelund K.).

MODER

GUNNA HATTØE (F.: Carl Vilhelm H. og Agathe Marie), f. 10. dec. 1923 i Kbh., g. 29. febr. 1948 i Kbh, enke 11. april 1998. [K.]

FARBRODRE

1. AKSEL *Hans*, f. 16. april 1913 i Kbh., † 26. maj 1987, vicekontorchef i Kbh. Magistrat, g. 1° 21. aug. 1938 i Kbh. (Filips) m. EDITH Anna Margrethe Harriet Barentsen, f. 15. juni 1913 i Kbh., skilt; 2° 30. aug. 1947 i Kbh. (F) m. KAREN-BIRTHE Staack Christensen, f. 6. marts 1924 i Kbh. (F). [Frbg.]. Døtre:

af 2. ægteskab:

- a. SUSANNE, f. 27. juli 1948 i Kbh. (F), sognepræst, cand. teol., g. 6. juli 1974 m. civilingeniør LARS OTTO Kjær Nielsen (F.: Gårdejer Emil K. N. og Marie K. N.), f. 3. april 1949. [K.].
 - b. BIRGITTE, f. 12. jan. 1951 i Kbh. (F), sognepræst, cand. teol., g. 20. aug. 1983 m. læge NIELS Kaas-Claesson (F. Henrik K.-C. og Anne Lise K.-C.), f. 23. okt. 1941, skilt 1999. [Frbg.].
2. ALEX, f. 16. jan. 1915, † 1. juni 1970, g. 31. dec. 1940 i Vanløse m. Karen MARGRETHE Beltoft (F.: Victor Emanuel B. og Emma Johanne), f. 27. aug. 1917 i Kbh. Døtre:
- a. ALICE, f. 14. nov. 1941 i Kbh., g. 21. april 1962 sst. (Vanløse K.) m. HOLGER Munchaus Petersen (F.: Jens Jørgen Orla M. P. og Elna Marie), f. 8. aug. 1942.
 - b. KÄTHE, f. 3. april 1948 i Kbh., g. 6. april 1968 m. chauffør Orla Egon Andersen (F.: Peter Andreas A. og Olga Ingeborg Anette), f. 13. nov. 1941.
 - c. RUTH, f. 9. maj 1955 i Kbh. (Vanløse K.), g. 23. juni 1973 m. ERIK Asboe Peterson (F.: Hardi Michael P. og Annelise), f. 13. marts 1938.

FADERS FARBRØDER

CHRISTIAN, f. 9. okt. 1891, † 13. febr. 1948, g. 3. april 1927 m. HENNY Marie Olivia Petersen (F.: Hans Christian P. og Alma Poulina), f. 14. aug. 1903. [Gladsaxe.]. Døtre:

- a. GRETHE, f. 14. aug. 1927 i i Kbh. (Vanløse K.), overass. i flyvevåbnet (H.T.F.), g. 27. juni 1948 i Kbh. (Søborg) m. lagerforvalter HENNING Jensen (Jens Jacob J. og Edith Johanne), f. 9. juli 1926 i Ålborg. [Gladsaxe.].
- b. RITA, f. 25. aug. 1929 i Gladsaxe, † 10. sept. 1983, g. 23. febr. 1952 m. kontorpakmester KARL JOHAN Hendriksen, f. 20. okt. 1924 i Søborg.
- c. LILLIAN, f. 27. sept. 1930 sst., gift 26. maj 1951 i Kbh. m. kontorpakmester Hans Poul Jensen, f. 12. sept. 1930.
- d. ELI, f. 13. sept. 1932 sst., g. 1° ... m. JOHN Schuster Nielsen, f. 14. aug. 1927, skilt; 2° ... m. BENT Schuster Nielsen, f. 16. dec. 1931 i Kbh.
- e. ENA, f. 16. febr. 1934 sst., g. ... m. søvlsliber OVE Abrahamsen, f. 6. juli 1932, skilt 1981.
- f. EDITH, f. 1. dec. 1935 sst., g. 14. april 1956 m. Bent Alf Svendsen, f. 24. juni 1933.
- g. KIRSTEN, f. 24. maj 1941 sst., g. ... m. ARNE Ib Olsen, f. 20. juni 1934 i Kbh.

FARFADERS FARFADERS FARBRØDER

Peter LUDVIG, f. 14. sept. 1792, † 28. febr. 1874, bogtrykker. Søn:

HARALD Arnoldus, f. 27. sept. 1838, † 7. juli 1920, forpagter, g. 1° 21. okt. 1882 m. Meta KIRSTINE Cecilie Laugesen, f. 15. nov. 1857, † 20. jan. 1890. Sønner:

af 1. ægteskab:

- a. CONRAD Alexander, f. 11. marts 1885, † 10. dec. 1970, dommer, g. 20. nov. 1914 m. SIGNE Marie Kirstine Bojsen Jensen, f. 6. maj 1890, † 27. dec. 1959. Døtre:
 - 1) NANNA Anina, f. 1. sept. 1915 i Maribo, g. 1° 8. febr. 1936 i Hillerød m. tandlæge SKAT Holst, f. 5. aug. 1909, skilt; 2° 27. sept. 1952 m. salgschef AKSEL Krüger, f. 31. juli 1904 i Silkeborg, † 5. juli 1993. [Tønder.].
 - 2) SIGNE, f. 14. juli 1920 i Rørbæk, g. 31. juli 1942 i Kbh. (b.v.) m. læge LARS Otto Rasmussen, f. 4. juli 1920 i Nakskov, † 27. dec. 1992. [Sorø.].
- b. JOHANNES Michael, f. 19. jan. 1887, † 28. nov. 1975, dommer, g. 28. dec. 1915 m. LAURA Ingeborg Bojsen Jensen, f. 15. dec. 1893, † 9. sept. 1948. Børn:
 - 1) INGA, f. 25. okt. 1917 i Maribo, g. 14. maj 1938 i Kbh. m. arkitekt Niels Ernst Reinhard Botfeldt (R*), f. 18. marts 1914. [Rungsted.].

2) **CONRAD Alexander**, f. 8. jan. 1920 i Kalundborg, † 1. okt. 2000, *landsretssagfører*, g. 1° 17. marts 1945 i Kalundborg m. **ANNE MARGRETHE Brendstrup Larsen**, f. 22. febr. 1916 i Kbh., skilt, † 16. april 1977; 2° m. *landsretssagfører Birthe Jacobsen, født Colberg-Hansen*, f. 21. juli 1928, † 14. okt. 1974; 3° m. **KAREN Schmidt**, født Jensen, f. 23. nov. 1930. [K.]. Børn:

af 1. ægteskab:

a) **CONRAD ALEXANDER**°, f. 27. marts 1946 i Kbh., advokat, g. 1° 26. febr. 1972 i Søllerød K. m. korrespondent **DORTE Schleder**mann, f. 9. marts 1946 i Hellerup, skilt 1987; 2° 12. okt. 1991 m. **BENEDICTE Martiny**, født Flatau, f. 28. sept. 1947 i Århus. [Holte.] Børn:

af 1. ægteskab:

(1 **HENRIETTE**, f. 8. sept. 1974, stud. jur. (Vallø). [Frbg.].

(2 **Michael Conrad**, f. 28. jan. 1977, stud. polyt. [K.].

b) **CHARLOTTE CONSTANCE**, f. 29. dec. 1948 i Kbh., socialrådgiver, g. 1° 4. jan. 1969 i Holte (b.v.) m. arkitekt **PALLE Sjødt**, f. 1. aug. 1941 i Hørsholm, skilt 1972; 2° 18. sept. 1993 m. direktør, cand. jur. **POUL Bjørnholt**, f. 11. febr. 1945, skilt 1997. [K.].

af 2. ægteskab:

c) **MINE BENEDICTE**, f. 22. febr. 1956 i Kbh., læge, cand. med., g. 1° 14. aug. 1976 i Kbh. (F.) med cand. jur. **Lars Peter Tolstrup**, f. 28. juni 1954, skilt 1984; 2° 10. maj 1986 i Kbh. m. læge **CHRISTIAN Lange**. [Snekkersten.].

d) **NINA THERESE**, f. 25. juni 1961 i Kbh., cand. jur., g. 1. okt. 1988 i Kbh. m. advokat **THOMAS Monberg**, f. 13. nov. 1957. [Ordorp, Charlottenlund.].

DE FALSEN*



Etatsråd Enevold Falsen adledes 18. aug. 1758 med navnet de Falsen.

CHRISTIAN Magnus de Falsen°, f. 22. dec. 1947 (søn af salgschef **HAAKON**, f. 14. febr. 1906, † 28. febr. 1972 og **INGEBORG MARIE** født Røine, f. 25. sept. 1909, g. 26. juni 1943, † 15. aug. 1982), skibsmægler, g. 4. okt. 1986 i Bergen m. **INGA Mjellem** (F.: **FRANTZ Olav M.** og **NANNA Margrethe Egeberg**), f. 27. juli 1953 i Bergen, skilt. [Oslo.]. Datter: **BETTINA Mjellem**, f. 11. nov. 1987 i Bærum. [Oslo.].

SØSTER

ELISABETH, f. 7. juli 1946 i Bekkestua, g. 28. dec. 1968 i Haslum K. m. **LENNART Jørgensen**, f. 21. marts 1946 i Sandvika, skilt. [Asker.].

FARFADERS FARBRØDER

GEORG Benjamin, f. 18. maj 1814, † 18. juli 1879, *kammerherre, oberstløjtnant*. Søn:

HAGBARTH, f. 1. jan. 1857, † 8. marts 1916, *ingeniør*, g. 19. sept. 1889 m. **MARGRETHE Arnesen**, f. 26. dec. 1864, † 4. okt. 1907. Søn:

GEORG Benjamin, f. 21. juli 1890, † 1. nov. 1974, *rådhusforvalter, cand. phil.*, g. 15. maj 1917 m. **Dorothea (THEA) Sontum**, f. 9. juli 1891, † 19. sept. 1975. Sønner:

a) **GEORG Enevold**, f. 9. marts 1920 i Kristiania, *finansredaktør, cand. jur. (N.D.M.)*, † 25. maj 1995 i Oslo, g. 19. sept. 1949 i Oslo m. **BERIT Maria Hovden** (F.: **Karl Gudleik H.** og **Mathilde Skogvold**), f. 17. juni 1925 i Oslo. [Oslo.]. Børn:

(1 **CHRISTIAN Magnus**, f. 4. maj 1950 i Oslo, g. 28. juni 1975 sst. m. **REIDUN Olsen** (F.: **Jentoft O.** og **Karen Bergli**), f. 21. april 1951 i Salten, skilt. [Oslo.]. Søn:

IVAN, f. 7. nov. 1975 i Oslo, student. [Oslo.].

(2 **PETTER**, f. 3. sept. 1951 i Oslo. [Oslo.].

(3 **ELISABETH**, f. 21. maj 1953 i Oslo, g. 17. juni 1977 m. civiløkonom, direktør **RUNE Falstad** (F.: **Per F.** og **Gerd Jensen**), f. 14. nov. 1952 i Oslo, skilt. [Oslo.].

(4 **HARALD**, f. 30. maj 1961 i Oslo, økonomichef, g. 5. okt. 1996 m. **ANNETTE Rostad** (F.: **Bernhard R.** og **Bitte Hesselberg-Meyer**), f. 22. okt. 1957 i Oslo, skilt. [Bærum.].

b) **JAN Eskild**, f. 11. aug. 1924 i Kristiania, *disponent (N.D.M.)*, † 31. aug. 1998 i Oslo, g. 1° 7. juni 1952 m. **RENÉE Paule Augustine Rey**, f. 18. juli 1933, skilt; 2° 9. jan. 1965 m. **Karin Anne-Marie Hausammann** (F.: **Oskar H.** og **Ella**), f. 17. sept. 1931, † 4. juli 1978 i Oslo. [Oslo.]. Børn:

af 1. ægteskab:

(1 **JOHAN Georg Henrik**, f. 16. okt. 1954 i Oran (Algeriet), g. 26. maj 1983 i Bayonne m. **CHANTAL Laborde**, f. 9. febr. 1953, skilt. [Biarritz, Frankrig.].

(2 Ann Christine, f. 1. nov. 1960 i Bayonne (Frankrig). [Biarritz, Frankrig].
c) Christian Magnus, f. 6. april 1933 i Oslo, ingeniør, g. 1^o 30. april 1954 m. KARI Løvseth, f. 8. maj 1933, skilt; 2^o 13. dec. 1991 i Oslo m. RANDI Hvalshagen, f. 12. juni 1948. [Oslo].
Døtre:

af 1. ægteskab:

(1 ANNE, f. 16. marts 1955 i Oslo.

(2 LISE, f. 20. maj 1956 i Oslo.

FADERS FARFADERS FARBROR

1. Carl Valentin, f. 27. maj 1787, † 14. april 1852, stiftamtmand. Søn:

CARL Valentin, f. 24. maj 1818, † 3. april 1868, kaptajnvaegtmeister. Søn:

CARL Valentin, f. 28. jan. 1851, † 23. febr. 1911, skibsfører, g. 24. aug. 1877 m. SIGRID Amble, f. 3. juli 1859, † 16. marts 1948. Sønner:

a) ENEVOLD, f. 29. aug. 1880, † 27. dec. 1923, skibsfører, g. 15. aug. 1913 m. OLIVIA Andersen, f. 10. sept. 1886, † 6. sept. 1935. Søn:

CARL Valentin, f. 18. okt. 1915 i New York.

b) OLE Amble, f. 13. juli 1889 på Alstahaug, † 2. jan. 1971, skibsfører, g. 15. dec. 1917 m. ASTRID Svænøe, f. 26. febr. 1893, † 7. aug. 1975. Børn:

(1 ENEVOLD, f. 17. febr. 1920 i Minde (Bergen), † 21. aug. 1991 i Oslo, kontorchef, cand. jur., g. 19. juli 1952 i Oslo m. URSULA Birgitte Freismann, f. 19. febr. 1918 i Berlin. [Spanien].

(2 EVA, f. 13. april 1922 i Minde (Bergen). [Oslo].

(3 OLE Amble, f. 13. sept. 1924 i Minde (Bergen), † 2. april 1988 i Bergen, styrmand, g. 4. april 1951 i Antwerpen, Belgien m. BERIT Hirsch Isdahl (F.: Finn Greve I. og Christine Dekke Hirsch), f.

2. april 1926 i Bergen. [Bergen.]. Søn:

OLE, f. 28. maj 1952 i Bergen, kontorchef, g. 16. dec. 1983 i Bergen m. PIA Marie Ibsen, f.

24. marts 1956 i Bergen, skilt. [Bergen.]. Børn:

(a JONAS, f. 13. jan. 1985 i Bergen.

(b MARIE Ibsen, f. 28. aug. 1990 i Bergen.

2. HAGBARTH, f. 20. sept. 1792, † 1. marts 1836. Søn:

CHRISTIAN Balthazar, f. 14. sept. 1819, † 15. dec. 1854, g. 1. okt. 1845 m. JOHANNE Elisabeth Møller, f. 21. okt. 1822, † 30. sept. 1869. Søn:

HAGBART, f. 1. jan. 1852, † 15. maj 1923, g. 24. okt. 1890 m. CHRISTINE Marthea Holmsen, f. 14. nov. 1869, † 22. dec. 1959. Søn:

CONRAD Møller, f. 28. juni 1892, † 19. maj 1946, direktør for Botsfengslet, g. 12. maj 1920 i Bergen m.

MARTHA Dahm Børs, f. 27. marts 1896, † 15. jan. 1985. Børn:

(1 Elisabeth (BETH), f. 16. aug. 1930 i Stavanger, sekretær, g. 29. dec. 1982 i Bergen m. produktchef KRISTEN Ottesen (F.: Købmand, konsul Leif O. og Annie Constance Børs), f. 19. maj 1929 i Bergen. [Bergen.].

(2 ENEVOLD^o, f. 3. juni 1935 i Stavanger, civilingeniør NTH, kurator CCUG, doctor honoris causa Göteborgs Universitet, g. 5. okt. 1957 i Rouen, Frankrig m. sproglærer GENEVIÈVE Isabelle Alice Zilda Vallée (F.: Marc Octave Zéphir V. og Isabelle Louise Irène Leroy), f. 2. juli 1937 i Tailly, Somme, Frankrig. [Möln dal, Sverige.]. Døtre:

(a ISABELLE Martha Irène, f. 21. juli 1959 i Trondheim, salgsassistent (Usinor), g. 10. juli 1982 i Möln dal m. exhibition manager (Volvo) DAN Urban Gilbert Svenson (F.: Inspektør GILBERT Folke Leander S. og Anna-Lisa Alfin), f. 7. febr. 1958 i Göteborg, skilt. [Göteborg, Sverige.].

(b ASTRID-Hélène Marie, f. 8. dec. 1960 i Trondheim, g. 21. maj 1982 i Möln dal m. KLAUS Martin Skiffard, (F.: ANDREAS Martin S. og THORA Margrethe Jensen), f. 4. okt. 1959 i Möln dal. [Källered, Sverige.].

(c BÉATRICE Geneviève Marie-Noëlle, f. 1. nov. 1966 i Göteborg, g. 22. febr. 1987 i Möln dal m. kvalitetsingeniør PER Anders Westerlind (navneforandring til Falsen) (F.: Produktspecialist KURT Viktor Hjalmar W. og EVA Birgit Dverre), f. 27. juli 1960 i Göteborg, skilt. [Götene, Sverige.].

FERRI*

Pellegrino greve af Ferri i Vicenza fik 14. maj 1709 dansk grevepatent. Greverne Jacob Franz, Josef Johan og Leopold Carl Ferri fik under 17. april 1829, Peter Leopold greve Ferri under 22. okt. 1830 østrigsk stadfæstelse på grevestanden. Alle medlemmer af slægten fik ved dekret af 21. maj 1987 tilladelse til at tilføje navnet de Lazara.

LEOPOLDO greve Ferri de Lazara^o, f. 28. jan. 1936 i Milano (søn af greve ANTONIO, f. 7. jan. 1907, † 25. aug. 1942), dr. jur., ambassadør i Tashkent (N.St.O. 2.) p.p., g. 1^o 22. juli 1974 m. RANDI Helling, f. 22. juli 1940 i Drammen, † 12. nov. 1993; 2^o 7. jan. 1995 i Venedig m. Mei Siah, f. 13. juli 1948 i Selangor (Malaysia). [Tashkent.]. Børn:

af 1. ægteskab:

- a. Greve LEIF Leopoldo, f. 22. aug. 1976 i Stockholm.
- b. Greve GIACOMO Antonio, f. 17. april 1978 i Rom.

SØSKENDE

1. Greve GIACOMO, f. 21. dec. 1937 i Milano, † 13. aug. 1997, dr. jur., g. 1^o 25. maj 1969 m. komtesse NICOLOSA di San Bonifacio; 2^o 6. juni 1983 m. Donna Arabella Gaetani del'Aquila d'Aragona di Laurenzana, f. 8. sept. 1952. Børn:

af 2. ægteskab:

- a. Greve ANTONIO, f. 29. dec. 1983 i Padova.
 - b. Greve EMANULE, f. 16. marts 1985 i Rom.
 - c. Komtesse AURORA, f. 6. marts 1990, San Candido.
2. Komtesse CORNELIA, f. 3. okt. 1940 i Padova, g. m. Enrico LEPRU dei Marchesi di Rota.

MODER

Grevinde MARIA PLA, født Mistrorigo, f. 20. sept. 1913.

FADERS BRØDRE

1. Greve FRANÇOIS, f. 8. sept. 1905 i Padova, † 28. nov. 1977, ingeniør, g. 7. okt. 1959 m. CARLA d'Agnolo Vallano, f. 5. juni 1918 i Siena. [Padova.]. Datter:

Komtesse GIOVANELLA, f. 11. jan. 1961 i Padova, g. m. dr. Riccardo Zaia.

2. Greve JOSEPH, f. 25. maj 1917 i Padova, dr. jur., g. 3. jan. 1943 m. SILVIA komtesse Della Croce di Dojola, f. 18. april 1918 i Torino, † 19. nov. 1993. [Padova.]. Sønner:

a. Greve PIETRO Leopoldo, f. 7. okt. 1944 i Torreglia, g. STEFANIA Longo. Døtre:

- 1) Komtesse SILVIA, f. 12. febr. 1971 i Padova.
- 2) Komtesse Rosa Alessandra, f. 3. nov. 1974 i Padova.

b. Greve ANTONIO, f. 16. maj 1947 i Padova, g. m. VITTORIA Cirielli. Sønner:

- 1) Greve FRANCESCO, f. 29. jan. 1974 i Pordenone.
- 2) Greve LEONARDO, f. 15. nov. 1978 i Pordenone.

c. Greve ENRICO, f. 25. april 1950 i Padova, g. Maria Vittoria Servello. Børn:

- 1) Komtesse ADRIANA, f. 11. nov. 1984 i Camposampiero.
- 2) Greve MARCO, f. 18. juni 1990 i Camposampiero.

d. Greve GIAN-FRANCO, f. 12. marts 1953 i Padova, g. ALBA Welter. Søn:
Greve SEBASTIANO, f. 27. maj 1988 i Padova.

FISCHER



Generalkrigskommissær Christian Fischer blev adlet 12. juni 1811.

CHRISTIAN Fischer^o, f. 19. marts 1928 i Kolding (søn af landsdommer JOHAN PETER Arnold, f. 4. marts 1891, † 9. juli 1967, og ANNE GRETHE Holten Ellinger, f. 30. marts 1895, g. 16. juni 1917, † 12. maj 1934), besidder af det Fischerske fideikommis 1. afd., flyverløjtnant I af res., luftkaptajn* i S.A.S., g. 8. maj 1956 i Kbh. m. ULLA Def-Petersen (F.: Direktør for Hærens Krudtværk, oberstløjtnant Daniel Frede D.-P. og Ellen

Bolette Selmer), f. 10. febr. 1932 i Kbh. [Fayence, Frankrig.]. Børn:

1. LENE, f. 11. juni 1957 i Kastrup, bygningsingeniør. [Søllerød.].
2. CHRISTIAN, f. 30. maj 1958 sst., besidder af det Fischerske fideikommis 2. afd., planteskolegartner, lærer. [Silkeborg.].
3. JENS, f. 20. juli 1962 i Dragør, fotograf. [Victoria B. C., Canada.].

SØSKENDE

1. JYTTE, f. 5. sept. 1920 på Frbg., sygeplejerske, † 7. april 2001, g. 17. maj 1957 i Irland m. George William Hunter, f. 7. juli 1896, † 12. febr. 1963.

2. HELGE, f. 20. aug. 1933 i Viborg, † 20. dec. 1989, g. 15. juli 1961 i Hørsholm K. m. GRETE Olsen (F.: Kørselsentreprenør Carl Christian O. og Rosa Christiansen), f. 10. maj 1937 i Hellerup. [Rungsted.]. Døtre:

- a. ANN-CHARLOTT, f. 12. okt. 1963 i Tokio. [Athen].
b. ANN-LOUISE, f. 12. marts 1967 i Hørsholm. [K].

FISCHER-BENZON*

Kaptajn Jacob Ludvig Fischer, der ved arv var kommet i besiddelse af det for den under 15. dec. 1679 adlede, siden uddøde slægt Benzons oprettede stamhus Skjersø, erholdt ved patent af 22. nov. 1805 tilladelse til at føre det Benzons'ske navn og våben. Patentet melder intet om en samtidig optagelse af kaptajn Fischer i den danske adel, hvorimod en sådan optagelse fremgår af den på kancelliets forudgående forestilling faldne allerhøjeste resolution.

Descendens i Tyskland, se årgang 1946.

FOLSACH



Justitsråd (senere etatsråd) Christian Michael Folsach blev adlet 16. maj 1760. Familien skriver sig von Folsach. Udførlig slægttavle med våbenafbildning i farver, se årg. 1920.

Christian MICHAEL von Folsach, f. 4. sept. 1975 i Dronninglund (søn af gårdejer Hans Louis Christian MICHAEL, f. 11. aug. 1941, † 21. maj 1991). [K].

SØSTER

IRENE Louise, f. 20. jan. 1973. [K].

MODER

MÆRETE, født Ingvartsen, f. 28. maj 1943, g. 22. aug. 1970, enke 21. maj 1991. [Dronninglund.].

FADERS SØSKENDE

1. MONICA Marie Alvide, f. 17. juni 1939 i Ålborg, bibliotekar, g. 20. aug. 1960 i Storskoven (huskapel) m. lektor, cand. mag. POUL Rude, f. 23. nov. 1931 i Odense, skilt. [Frbg.].
2. Ib Johannes Xavier, f. 6. jan. 1943 i Ålborg, produktchef, g. 1° 24. febr. 1968 i Ålborg (St. Maria K.) m. BIRTHE Vivian Andersen, f. 20. juli 1945, skilt; 2° 3. dec. 1988 m. Eva Gertsen, f. 7. dec. 1954. [Odense.].
3. PETER Paul Mogens Victor, f. 10. maj 1945 i Dronninglund, afdelingsleder, g. 1. dec. 1989 m. institutionsleder HELLE Clemensen, f. 13. juni 1955, skilt. [Frbg.]. Søn:
CASPER Michael, f. 30. marts 1993.
4. KJELD BENEDICT Franz Henri°, f. 3. jan. 1950 i Ålborg, mag. art., fil. dr., museumsdirektør, g. 16. aug. 1980 m. cand. mag. BIRGITTE Øhlenschläger, f. 21. jan. 1955. [K.]. Børn:
a. CECILIE Marie, f. 23. nov. 1983.
b. JOHANNES Frederik, f. 11. aug. 1986.

FARFADERS BRODER

HANS Michael til Gjessinggaard, f. 8. aug. 1901, † 1. april 1981, direktør, cand. jur., kammerherre, hofsjægermester, g. 1° 20. sept. 1931 m. ANNE-LISE Brun, f. 9. marts 1907, † 15. aug. 1957; 2° 2. okt. 1959 (Nr. Sandager K.) m. CARITAS Mathilde Vibeke komtesse Bernstorff til Christianslund, f. 16. okt. 1918, † 9. jan. 2003.
Datter:

af 1. ægteskab:

HELLE Elisabeth Rigmor Alvide, f. 16. juni 1935 i Kbh. (Tvede K.), g. 25. juni 1966 i South Holmwood Church, Surrey m. Nicolas David Ingram. [Chintay Cottage, Branshott, Hampshire.].

DE FONTENAY

(le Sage de Fontenay)



Fransk adelslægt. Antoine le Sage de Fontenay kom 1683 til Danmark og blev kaptajn i dansk tjeneste. Hans sønnesønner, admiralerne Carl Frederik og Anton Nicolai le Sage de Fontenay naturaliseredes 3. juni 1778. Provst Reinhardt Günther Christian Ferdinand le Sage de Fontenay har 3. dec. 1906 tilligemed sine to, ikke til den danske adel hørende, adoptivbørn, erholdt anerkendelse som preussisk adel. - Våbenafbildning i farver og udførlig stamtafle, se årg. 1889.

*De i Amerika, Belgien og Sverige levende medlemmer
se årgang 1955*

ETIENNE le Sage de Fontenay, f. 6. juni 1921 i Tårnbæk (søn af skovrider JUST PETER, f. 15. aug. 1879, † 13. aug. 1964 og ULLA Hjørdis Sven, f. 9. aug. 1898, g. 30. okt. 1920, skilt, † 29. sept. 1986). [K.].

FARFADER

Frederik EDVARD, f. 8. aug. 1847, † 17. marts 1911, g. 17. okt. 1878 m. Marie Sophie CAROLINE Jensen, f. 13. okt. 1855, † 27. maj 1937. Børn:

1. FRANK, f. 24. sept. 1880, † 28. sept. 1959, dr. phil. b.c., overordentlig gesandt og befuldmægtiget minister, g. 1^o 2. juni 1911 m. OLGA Hélène Angélique Wilhelmine de Renouard, f. 5. aug. 1884, skilt, † 2. dec. 1969; 2^o 7. dec. 1927 m. GUÐRUN Sigríður Eiríksdóttir, f. 6. juli 1903, † 16. sept. 1988. Børn:

af 1. ægteskab:

a. MARGUERITE Angélique, f. 30. maj 1916 i Kbh., g. 1^o 16. dec. 1939 m. ekspeditionssekretær STEEN Richter, f. 7. maj 1914, skilt, † 1. jan. 1958; 2^o 5. aug. 1949 m. købmand FRIDRIK Matthiasson, f. 3. dec. 1907, † 14. maj 1992. [Reykjavik.].

b. Frieda VIBEKE, f. 30. april 1919 i Kbh., g. 1. april 1944 i Kbh. (Ref.) m. ambassadør MOGENS Warberg (R^{1*}), f. 20. nov. 1916, † 13. maj 1987. [Hillerød.].

af 2. ægteskab:

c. JEAN Robert Edouard, f. 12. juni 1929 i Reykjavik, † 11. juli 1987, bestyrer, g. 20. aug. 1960 m. Oløf Sesselja Kristofersdóttir (F.: Kristofer Stefan Scheving Olafsson og Lisbeth Zimsen), f. 16. juni 1937. [Island.]. Børn:

1) KALMAN, f. 29. marts 1961 i Reykjavik (Hvols K.), designer, g. 2. dec. 1995 i Hateigsk. m. Fjola Kristin Arnadóttir (F.: Ami Sigurdsson og Viktoria Markusdóttir), f. 31. marts 1956 i Akranesi. [Reykjavik.]. Søn:

ALEXANDER Jean Edvard, f. 16. maj 1991 i Reykjavik (Hvols K.).

2) GUÐRUN, f. 18. sept. 1962 i Selfoss (Hvols K.), designer. [Reykjavik.].

3) KRISTOFFER Frank, f. 23. marts 1968 sst. (Hvols K.), B.S.c., MBA. [Reykjavik.].

4) THORUNN, f. 11. maj 1971 sst. (Hvols K.), student. [Reykjavik.].

2. CASPAR Frederik, f. 18. marts 1883, † 24. juli 1970, teknisk driftsbestyrer, g. 16. maj 1919 m. EMMA Catharina Mathilde Timm, f. 20. juni 1891, † 1. febr. 1977. Søn:

FRANK^o, f. 29. april 1928 i Husum, direktør, g. 25. aug. 1956 i Kolding (Krist) m. GERDA Bjerregaard Jørgensen (F.: Ancker Michael J. og Anna Bolette Iversen), f. 30. marts 1932 i Kolding. [Fredericia.]. Børn:

1) Uffe Timm, f. 21. april 1958 i Fredericia (St. Michaelis), g. 31. okt. 1987 i Fredericia m. ANETTE Nyc, f. 8. jan. 1958 i Kbh. Børn:

a) STEPHANIE Nyc, f. 7. maj 1987 (St. Michaelis).

b) PATRICK Nyc, f. 21. sept. 1990.

2) Charlotte Rigmor, f. 6. febr. 1962 i Fredericia (St. Michaelis).

3. OLUF Philibert, f. 29. juli 1885, † 8. marts 1944, ingeniør, g. 1^o 20. juli 1918 m. ELLEN Frederikke Nielsen, f. 19. jan. 1897, † 28. dec. 1993; 2^o 27. juli 1939 m. overassistent i arbejdsdirektoratet BODIL Rottbøll-Petersen f. 27. juli 1898, † 4. maj 1976. Søn:

af 1. ægteskab:

PHILIP, f. 8. okt. 1919 på Frbg., † 31. juli 2000, statsseks. ejendomsmægler, revisor, finansrådgiver, gårdejer, g. 16. juni 1950 sst. m. bogholder BIRTHE Alice Mikkelsen, f. 5. jan. 1927 i Næstved, (F.M.2.), skilt 1971. Børn:

1) PIERRE Frank^o, f. 23. dec. 1950 på Frbg., bankbestyrer, g. 19. juni 1976 i Frbg. Slotskirke m. GITTE Skytte Sørensen (F.: Belysningsmester Søren S. og Gurli), f. 26. juli 1955 i Kbh. [Stenløse.]. Døtre:

- a) MICHELLE, f. 8. sept. 1977.
 b) CELINA, f. 25. april 1980.
 2) MARIANNE, f. 18. okt. 1963 i Havdrup, assistent, g. 17. juni 1989 i Frbg. K. m. konsulent
 MICHAEL Larsen, f. 25. dec. 1959 i Kbh. [Havnelev.]

FADERS FARBRØDER

Otto ERNST, f. 8. sept. 1848, † 2. aug. 1910, professor, overlæge, g. 7. juni 1878 m. EMMA Gøtzsche, f. 23. maj 1854, † 14. juni 1909. Søn:

Julius VIGO Helfred, f. 17. aug. 1879, † 25. sept. 1968, ekspeditionssekretær, cand. jur., g. 9. juli 1908 m. HARRIET Juliane le Sage de Fontenay, f. 27. marts 1888, † 10. aug. 1976. Søn:

OTTO Aksel Ernst, f. 31. maj 1909 i København, † 23. jan. 1981, ekspeditionssekretær, g. 1° 15. okt. 1937 i Frbg. K. m. GRETHE Arffmann (F.: Direktør Carl Edvard A. og Marie Holm), f. 25. aug. 1912 i Køge, skilt; 2° 7. juni 1946 i Hellerup (Mess.) m. GERDA Vibeke Øllgaard (F.: Amtmand Balthazar Krarup Ø. og Johanne Charlotte Cortsen), f. 2. febr. 1914 i Kbh, † 13. nov. 1998. Børn:

af 1. ægteskab:

1) PETER Robert, f. 22. juli 1938 i Hellerup, † 27. jan. 1992, direktør, g. 1. juni 1963 i Virum K. m. JANET Barnshaw (F.: Møbelsnedker John Bell B. og Phyllis May Richman), f. 8. juni 1937 i Walthamstow, Essex, England, skilt. Søn:

John PHILIP, f. 5. juli 1966 i Hørsholm (Høsterkøb K.). [Århus.]

2) JEANNE, f. 15. jan. 1940 i Hellerup, statsprøvet musikpædagog, g. 1° 18. juli 1970 i Høsterkøb K. m. skoleinspektør PAUL Berggreen, f. 29. april 1930 i Haslev, skilt; 2° 22. juni 1988 i Haderslev Domkirke m. biskop OLAV C. Lindegaard (F.: Biskop Morten C. L. og Sigrid Rasmussen), f. 17. febr. 1929 i Hvejsel (K*). [Haderslev.]

af 2. ægteskab:

3) CARL Erik°, f. 9. aug. 1948 i Ålborg, civilingeniør, lic. techn., g. 1° 10. okt. 1969 i Rødovre (b.v.) m. laborant Lya Gerd Herfort Nielsen (F.: Fabrikant Kurt Herfort N. og Lizzie Karen Egbo), f. 19. aug. 1948 i Kbh., skilt; 2° 8. maj 1980 i Bahrain m. bankassistent BIRGIT Susanne Højgaard (F.: Maler Ole H. og Kirsten Møller Petersen), f. 22. april 1956 i Kbh. [Manama, Bahrain.]. Børn:

af 1. ægteskab:

a) FRANK, f. 23. okt. 1971 i Glostrup (Vallensbæk K.), civilingeniør, ph.d., g. 17. juli 1999 i Hillerød (b.v.) m. musiklærer ANNE Staun Jørgensen (F.: Værkstedsfunktionær/arbejdsleder Frank Allan J. og Dorrit Linda Staun), f. 12. juni 1972 i Odense. [Hillerød.]. Datter:

LAURA, f. 28. nov. 2001 i Hillerød.

b) ELLEN Birgitte, f. 11. marts 1974 i Glostrup (Ballerup K.), sygeplejestud., g. 26. april 1997 i Skt. Nicolai K. i Rønne m. Peter Raavig, f. 11. aug. 1968, skilt. [Hillerød.]

FRIJS se VIND

FØNSS



Kammerherre Peter Severin Fønss til Løvenholm adledes ved patent af 29. jan. 1801. - Hans tre brodersønner, Hans Jørgen Ring Fønss Niels Basse Fønss og Johan Philip Robert Fønss adledes ved patent af 18. maj 1804. Kammerherre Peter Severin Fønss' linie uddøde i mandslinien 18. april 1971, i kvindelinen 12. april 1980, mens brodersønnernes linie, Fønss stadig er levende. - Fuldstændig stamtavle og farvelagt våbenafbildning, se årgang 1945.

HOLGER Carl Niels Frederik Basse Fønss (søn af bådebygger HROAR Carl Frederik Niels Basse, f. 28. sept. 1923, † 11. juni 1980 og MELITA Magdalene Frieda Brand, f. 17. sept. 1919, g. 8. okt. 1947, skilt 1956, † 18. okt. 2002), f. 9. febr. 1949 i Marstal (Marstal K.), skibsbygger. [Kerteminde.]

SØSKENDE

1. Nina Therese, f. 15. marts 1948 i Marstal, lærerinde. [Marstal.]
2. HROAR Carl Frederik Niels Basse, f. 2. marts 1951 i Marstal (Marstal K.). [K.].

FADERS FARFADER

Frederik NIELS Basse til Hindsgavl, f. 23. aug. 1862, † 16. juni 1921, hofjægermester, g. 29. maj 1888 m. EDELE Margrethe baronesse Gyldenkrone, f. 24. jan. 1867, † 31. dec. 1947. Børn:

1. *KNUD Niels Basse, f. 11. nov. 1892, † 6. febr. 1962, g. 1° 24. juni 1922 m. INGE Godt-Agerholm, f. 16. jan. 1897, † 21. okt. 1987, skilt; 2° 5. okt. 1928 m. HELGA Bang Andersen, f. 24. sept. 1902, † 6. jan. 1985. Datter:*

af 2. ægteskab:

ALICE Basse, f. 29. maj 1932 i Kbh. (Jac.), g. 1° 23. okt. 1971 i Kbh. (Jac.) m. antikvitetshandler MANFRED Betnass, f. 25. marts 1923, skilt; 2° 20. maj 1977 i Greve (b.v.) m. JØRGEN Ebbe Nauerbjerg, f. 15. sept. 1924 i Kbh., † 9. aug. 1981. [K].

2. *EGGERT Basse, f. 1. juni 1894, † 29. maj 1985, automobilforhandler, g. 1° 16. aug. 1918 m. ELSE Tuxen, f. 2. maj 1898, skilt, † 5. jan. 1982; 2° 16. juni 1934 m. EBBA Slott, f. 14. aug. 1910, † 28. marts 1981. Døtre:*

af 1. ægteskab:

a. *ELSEBETH Basse, f. 23. juni 1921 i Svendborg, g. 20. juni 1941 i Hørsholm m. adm. direktør EBBE Tuxen, f. 23. marts 1918, † 14. juni 1981. [Rungsted].*

af 2. ægteskab:

b. *INGER Basse, f. 19. juni 1943 i Kbh., g. 24. sept. 1966 i Kbh. (Jac.) m. møbelhandler BJARNE Erik Jacobsen, f. 19. april 1943, † 30. aug. 1979. [Jyllinge].*

GALTUNG



Gammel norsk adelslægt, af hvilken admiral i den dansk-norske flåde, Laurids Galtung til Thorsnæs (i Hardanger) 23. aug. 1648 erholdt stadfæstelse på sin adel. II linie skille sig ud fra hovedlinien (I linie) med Hans Christopher Galtung (f. 1725), som var yngste sønnesøns søn af admiral Laurids Galtung. - Udførlig slægtstavle og våbenafbildning i farver, se årg. 1916.

I LINIE

Lauritz FREDRIK Galtung, f. 28. aug. 1966 i Brooklyn (søn af disponent, flyverløjtnant i feltartilleriet Johan Fougner Galtung, f. 2. jan. 1933, † 29. april 1998, g. 1° 13. juni 1958 m. Berit Rigmor Eig, f. 27. okt. 1938, skilt), EDB-ingeniør. [Oslo.]

SØSKENDE

af faderens 1. ægteskab (se ovenfor):

1. Rigmor Elisabeth, f. 23. dec. 1958.

af faderens 2. ægteskab (se nedenfor):

2. Anne Elisabeth, f. 3. jan. 1969 sst., artist [Oslo.]

MODER

Liv, født Oppedal, f. 15. aug. 1936, g. 18. sept. 1965, enke 29. april 1998. [Oslo.]

FADERS SØSKENDE

1. RAGNHILD Fredrikke Fougner, f. 16. okt. 1929, generalsekretær* i Norge-Amerikaforeningen (N.St.O.M.). [Oslo.]

2. Ellen Elisabeth (ELLEBETH) Fougner, f. 17. juli 1938, annonchef. [Oslo.]

3. Johanne (HANNA) Margrethe Fougner, f. 6. jan. 1943, konsulent, g. 10. aug. 1963 m. bogholder, revisorassistent JOHN Bergseth, f. 17. jan. 1937, skilt. [Oslo.]

FADERS FARBRØDER

OTTO Joachim Grabow, f. 10. okt. 1908, † 5. okt. 1987, advokat, direktør i Norges Brandkasse, g. 6. juni 1936 m. Gudrun EDITH Eriksen, f. 6. aug. 1907, † 26. dec. 1979. Datter:

ELIN Marie°, f. 28. febr. 1947 i Oslo, Senior Drug Safety Scientist, cand. pharm., g. 8. maj 1976 i Haslum, Bærum m. rådgiver i Posten Norge A/S, oberstløjtnant af res. SKJOLDULF Petter Gudmund Lihaug, f. 5. sept. 1939 i Myklebostad, Tjeldsund. [Oslo.]

1. JOHAN Daniel, f. 30. dec. 1833, † 21. febr. 1923, lensmand, g. 27. juni 1868 m. NIKOLINE Landmark, f. 24. juni 1839, † 6. dec. 1921. Søn:
 JOHAN Daniel, f. 26. dec. 1870, † 28. aug. 1926, tandlæge, g. 6. sept. 1898 m. Dorothea (DOLLY) Andersen, f. 19. juli 1869, † 27. maj 1926. Børn:
 1) ANTON, f. 28. juni 1899, † 24. febr. 1983, tandlæge, g. 4. dec. 1929 m. Alfhild Rigmor Kjellerød, f. 13. april 1903. [Drammen.]. Børn:
 a) MONA, f. 21. sept. 1930, tandlæge, g. 7. aug. 1964 m. adm. direktør for A/S Limtræ, civilingeniør Carl Erik Swensson, f. 25. juli 1928. [Hirtshals.].
 b) JOHAN Daniel, f. 14. april 1936, guldsmedemester og juvelér. [Oslo.].
 c) TORE, f. 18. juli 1942, ingeniør, g. 1° 10. juni 1967 m. GUN Fosnæs, f. 30. juli 1943, skilt; 2° m. ELLEN Holt, f. 8. okt. 1944. Børn:
 af 1. ægteskab:
 (1 RIGMOR, f. 21. jan. 1969.
 (2 Hege Lilly, f. 1. juli 1971.
 (3 Gyda Kristin, f. 7. nov. 1977.
 af 2. ægteskab:
 (4 Johan Daniel, f. 17. juli 1983.
 2) Nicoline (LILLY) Landmark, f. 24. febr. 1902, lærer*.
 3) JOHAN Daniel, f. 28. maj 1904, † 1. juni 1972, apoteker, cand. pharm., g. 20. jan. 1945 m. EDITH Svanhilde Kjellerød, f. 20. sept. 1905. [Drammen.].
 4) RUTH, f. 22. jan. 1909, oldfrue, g. 10. sept. 1937 m. spansk minister Filipe greve de Mansilla, f. 26. okt. 1905, † 9. juli 1955. [K.].
2. JENS Fredrik Undahl, f. 24. sept. 1848, † 23. maj 1928, stadslæge, g. 20. maj 1879 m. DAGNY Hansine Andrea Logn, f. 3. febr. 1859, † 6. okt. 1918. Børn:
 a. AUGUST Andreas, f. 12. dec. 1881, † 14. aug. 1964, overlæge, cand. med. & oecon., g. 19. maj 1915 m. HELGA Holmboe, f. 20. okt. 1890, † 15. okt. 1967. Børn:
 1) INGEGERD, f. 15. sept. 1916, journalist (F.S.S.5) (Rum.r.K.1) (S.Kr.5). [Oslo.].
 2) JOHAN Vincent°, f. 24. okt. 1930, dr. h.c. mult., professor i fredsforskning, direktør, transcendent netværk for fred og udvikling, g. 1° 14. jan. 1956 m. mag. art. INGRID Eide, f. 12. juli 1933, skilt; 2° 29. marts 1969 i Tokyo m. Fumiko Nishimura, f. 9. juli 1936. [Oslo.]. Børn:
 af 1. ægteskab:
 a) ANDREAS, f. 6. dec. 1958, cand. jur., g. m. cand. jur. BARBRØ Andenæs, f. 17. april 1959. Børn:
 (1 IDA Marie Andenæs, f. 12. marts 1991.
 (2 Mads Vincent Andenæs, f. 18. maj 1994.
 b) HARALD, f. 15. febr. 1962, elektriker, g. m. cand. jur. LIV Atterås, 29. dec. 1962. Børn:
 (1 KATHRINE Atterås, f. 6. dec. 1990.
 (2 AUGUST Atterås, f. 28. marts 1993.
 af 2. ægteskab:
 c) FREDRIK, f. 6. nov. 1970.
 d) IRENE, f. 23. marts 1977.
 b. OTTO, f. 2. jan. 1890, † 10. juni 1963, højesteretsadvokat, g. 1° 19. maj 1917 m. HELENE Holst, f. 25. dec. 1895, † 19. febr. 1926; 2° 12. juni 1929 m. BERGLJOT Kokkinn (D.r.K.H.) (N.r.K.H.) (I.M.P.) (Fr.r.K.), f. 18. juni 1904, skilt. [Oslo.]. Børn:
 af 1. ægteskab:
 1) Fredrik VINCENT, f. 1. sept. 1918, † 11. nov. 1999, højesteretsadvokat, g. 15. marts 1951 m. LILL Borchgrewink, f. 9. nov. 1921. [Oslo.]. Sønner:
 a) VINCENT, f. 10. juli 1955, lagdommer, g. 9. aug. 1996 m. HILDE Kanli, f. 22. nov. 1965. Datter:
 VILDE, f. 6. juli 1998.
 b) Christian Fredrik, f. 3. juli 1962, advokat.
 2) ELSE Dagny Helen, f. 23. maj 1921, g. 1. april 1946 m. overlæge ved Oslo kommunale sygehuse IVAR LUND, f. 3. juli 1911. [Oslo.].
 3) OTTO, f. 25. maj 1924, advokat, (N.D.M.), g. 10. april 1970 m. METTE Rasch, f. 10. jan. 1937. [Oslo.]. Børn:
 a) Lars Otto, f. 23. juni 1971, civiløkonom, g. 15. febr. 2003 m. KATHERINE Mørk, f. 14. april 1976.
 b) Cathrine Helene, f. 27. aug. 1973, cand. jur., g. 11. aug. 2000 m. skibsmægler Halfdan Marius Foss, f. 2. dec. 1968.

af 2. ægteskab:

- 4) Wenche Benedicte, f. 8. april 1930, g. 9. dec. 1953 m. bankchef i Andresens Bank, civiløkonom KARE Gundersen (N.D.M.), f. 15. marts 1926.
c. JENS Fredrik, f. 17. febr. 1898, † 19. sept. 1981, *højesteretsadvokat og skibsreder*, g. 20. maj 1937 m. Marie (TUPSI) Kleven, f. 9. marts 1910. [Moss.]

II LINIE

Hans Sigvard Galtung°, f. 4. febr. 1966 (søn af agronom, landmand NILS til Thorsnæs, f. 4. aug. 1922, † 27. marts 1994), landmand, g. 13. aug. 1994 i Jondal K. m. kirketjener Annette Bakke (F.: Daglig leder af Næringsmiddeltilsynet Svein Johan B. og bunadsproducent Haldis Lassen), f. 8. juli 1971.
Børn:

1. OTTO, f. 4. juni 1996 (Jondal K.).
2. IDA, f. 8. juni 1998 (Jondal K.).
3. REBEKKA, f. 28. aug. 2001 (Jondal K.).

SØSTRE

1. Anne Grete, f. 20. april 1958, kostholdsøkonom.
2. HILDEGUNN, f. 24. april 1960, agronom, gartner, g. 25. juni 1994 i Jondal K. m. landbrugsmekaniker, landmand John Olav Måge (F.: Landmand Hans M. og kontorfuldmægtig Berit Kirsten Tveit), f. 10. febr. 1963.
3. ASTRID, f. 23. juni 1962, agronom; g. 13. okt. 1984 i Jondal K. m. landmand JOHN Nærland (F.: Landmand Petter N. og Laurensen Konstanse Joppnes), f. 4. okt. 1959.

MODER

OLINE Karlsdatter Blokkum, f. 28. nov. 1926, g. 6. juli 1957, enke 27. marts 1994. [Thorsnæs.]

FARFADERS FARBRØDRE

1. LARS, f. 11. juni 1857, † 25. nov. 1927, *landmand*; g. 25. aug. 1902 m. ANNA Christine Kysnes, f. ..., † 5. aug. 1936. Sønner:
 - a. Lars Christian, f. 11. febr. 1895, † 23. sept. 1973; g. 4. juli 1932 m. Ltv Margit Slåtto, f. 30. okt. 1901, † 4. juli 1985. Søn:
 - LEIF, f. 10. april 1934, artilleriofficer, gårdbruger, g. 8. aug. 1964 m. lærer, HQ-kommandant Bjørg Hope Slåttelid, f. 13. sept. 1942. [Thorsnæs.] Børn:
 - a) BORGHILD, f. 23. maj 1965, agrotekniker, g. 24. juli 1993 m. fagarbejder elværk Arild Sigve Tesdal (F.: Gårdbruger Anders T. og Sigrid Elisabet Åsen), f. 5. aug. 1958.
 - b) Lars Ivar, f. 5. sept. 1970, løjtnant, civiløkonom.
 - c) Ltv, f. 21. marts 1975, forsikringskonsulent.
 - b. Hans Jacob, f. 9. marts 1903, † 6. marts 1986, *landmand*; g. 25. maj 1928 m. ANNA Simonsdatter Ødegaard (enke efter OTTO Sigvard Galtung, se ovenfor). Døtre:
 - 1) Gudrun Sofie, f. 27. juni 1929; g. 24. maj 1958 m. *kontorchef* ANTON Olsen Tusteland, f. 28. febr. 1927, † 4. jan. 1994 i Bergen.
 - 2) Lilly Kirsten, f. 24. dec. 1930; g. 26. sept. 1959 m. maskinchef Sigurd G. Torsnes, f. 4. juli 1934.
 - 3) Bjørg, f. 20. nov. 1937; g. 12. marts 1960 m. snedker ARNE M. Moberg, f. 1. juni 1934.
 2. CHRISTOFFER, f. 12. april 1864, † 9. febr. 1930; g. 21. dec. 1928 m. Amanda Henriette Knutsen Eide, f. 21. juni 1894, † 23. aug. 1963. Søn:
 - Kristofer Henry (CHRIS), f. 5. april 1930, projektleder*, g. 7. jan. 1956 m. sygeplejerske* MARIT Ragnhild Trondsen Boksaspen, f. 18. dec. 1931. [Stavanger.] Børn:
 - 1) EYSTEIN, f. 22. jan. 1957, øjenlæge, cand. med., g. 18. jan. 1983 m. anæsthesisygeplejerske RAGNHILD Bjørkvik (F.: Lensmann Reidar B. og Beate B.), f. 17. juni 1956. [Karmøy.]. Børn:
 - a) INGRID, f. 9. dec. 1985.
 - b) VEGARD, f. 28. dec. 1988.
 - c) SYNNOVE, f. 2. nov. 1990.
 - 2) TROND, f. 30. april 1958, tandlæge, g. 9. jan. 1982 m. psykiatrisk sygeplejerske Ltv Boge (F.: Styrmand Erling B. og Margot B.), f. 29. sept. 1958. [Sola.].
 - 3) AUDUN, f. 27. aug. 1962, adjunkt, g. 30. dec. 1989 m. lærer INGEBORG Haart (F.: Lærer Øyvind H. og lærer Helene H.), f. 29. aug. 1966. [Kvam.]. Børn:
 - a) HENRIK, f. 6. maj 1992.
 - b) MARTA, f. 4. marts 1995.
 - 4) UNNI Kristine, f. 18. dec. 1968, stud. philol. [Bergen.].
 - 5) RAGNHILD Synnøve, f. 26. maj 1972. [Kongsberg.].

VON GERSDORFF

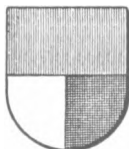

Uradelsslægt fra Oberlausitz, af hvilken Christianus de Gerhardisdorf nævnes 1301. En linie, der indkom i Danmark i slutningen af 1500-tallet, uddøde 17. okt. 1995 Den endnu levende linie nedstammer fra Rudolph friherre Gersdorf, som blev naturaliseret som dansk baron 30. marts 1699. - Udførlig slægttavle og våbenafbildning i farver, se årgang 1943.

Se »Danmarks Adels Aarbog« 1926 og
Genealogisches Handbuch des Adels XIII
(Freiherrliche Häuser A II)«.

GLÜCKSBIERG*

Elie Louis greve, senere hertug Decazes (fransk greve 27. jan. 1815, pair af Frankrig 31. jan. 1818, fransk hertug 20. febr. 1820) blev den 12. juni 1818 for sig og ægte mandlige descendenter og, hvis disse skulle uddø, hans broder Joseph Leonard Vicomte Decazes (fransk baron i dec. 1815) og ægte mandlige descendenter udnævnt til dansk hertug af GlücksbiERG (primogenitur). - Medlemmerne af den hertugelige linie skriver sig »Decazes de GlücksbiERG.«

Præsensliste, se årg. 1978.

GRUBBE*

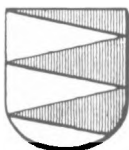

Dansk uradelsslægt, der her i landet uddøde første halvdel af 18. årh., men af hvilken Jørgen Sivertsen Grubbe i det 16. årh. tog ophold i Tyskland, hvor hans efterkommere endnu lever. Familien skriver sig nu Grube. - Våbenafbildning i farver og udførlig slægttavle, se årg. 1895.

Præsensliste, se årgang 1946.

AF GYLDENFELDT*

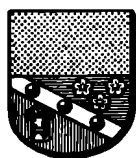

Major Christian Schousboe blev adlet 11. juli 1761 med navnet af Gyldenfeldt. - Udførlig slægttavle med våbenafbildning i farver, se årg. 1908.

De i Argentina og Tyskland levende medlemmer,
se årgang 1946.

GYLDENKRONE



Gabriel Marselis til Havreballegaard optoges 7. sept. 1665 i adelstanden. Hans søn Vilhelm Marselius blev 15. sept. 1673 ophøjet i friherrestanden under navnet Gyldenkrone. - Holger Emerentz baron Gyldenkrone med hustru og sønner erholdt 18. juli 1907 bevilling til at føre navnet Gyldenkrone-Rysensteen; men 29. nov. 1916 fik han for sit vedkommende bevilling til atter kun at føre navnet Gyldenkrone. - Udførlig slægttavle og våbenafbildning i farver, se årg. 1935.

Holger ERIK lensbaron Gyldenkrone-Rysensteen°, f. 12. juni 1929 i Ordrup (søn af lensbaron JØRGEN, f. 22. febr. 1899, † 8. okt. 1962 og VIBBE Fiedler, f. 18. juli 1909, g. 7. aug. 1928, skilt 1943, † 15. juli 1980), nyder af baroniet Vilhelmsborgs og baroniet Rysensteens fideikommiss' successorfonds, g. 5. marts 1960 i Skovshoved K. m. Mary ELSE Tholstrup (F.: Direktør, konsul Laurits T. og Inger Bay), f. 27. juni 1929 i Casablanca, skilt 1965. [Gl. Sandbjerg Gaard., Hørsholm.]. Datter:

Baronesse KATHARINA Louise, f. 6. juli 1961 på Frbg., g. 21. dec. 1987 m. ARCHIBAL McKenzie, f. 16. febr. 1958. [Sydney.].

FADERS ENKE

Lensbaronesse INGER født Havnø (F.: Sektionsingeniør Svend H. og Gerda Hestbech), f. 25. okt. 1920 på Frbg., g. 13. april 1956 i Gentofte (b.v.), enke 8. okt. 1962. [Charlottenlund.].

FARFADER

HOLGER Emerentz lensbaron Gyldenkrone til baroniet Vilhelmsborg, f. 31. aug. 1873, † 27. dec. 1927, g. 2° 8. dec. 1916 m. RIGMOR Marie Jürs, f. 13. aug. 1893, † 23. juni 1985. Datter:

af 2. ægteskab:

Baronesse ANNE-SOPHIE Emerentze, f. 14. dec. 1919 i Kbh. (C), g. 15. juli 1939 i Charlottenlund (Mess.) m. oberst JØRGEN Jacob greve Scheel, f. 9. febr. 1916, † 13. april 1989. [Virum.].

FARFADERS FARBRØDER

Baron OSCAR Emil til Urup, f. 3. okt. 1837, † 7. nov. 1892, ritmester, g. 9. sept. 1863 m. Marie Christine JOSEPHINE Mørck, f. 5. juli 1842, † 22. juli 1917. Søn:

Baron CARL Oscar Herman, f. 12. febr. 1872, † 9. maj 1939, kammerherre, oberstløjtnant, g. 31. marts 1905 m. LILLIAN Regine Prior, f. 27. aug. 1883, † 5. febr. 1957. Søn:

Baron Axel OSCAR, f. 17. jan. 1906, † 5. dec. 1973, direktør, g. 15. maj 1937 m. ELISE Margrethe Rasmussen, f. 12. maj 1909, † 10. dec. 1965. Børn:

1) Baron MOGENS Christian°, f. 11. maj 1940 i Hellerup, direktør, g. 1. nov. 1980 i Ålborg (Domk.) m. chefredaktør ANNETTE Sloth Munch Vesterby (F.: Direktør Leif Thomas M. V. og Elly Marie Sloth V.), f. 25. maj 1950 i Ålborg, skilt. [Virum.]. Børn:

a) Baronesse MARIE-LOUISE, f. 20. april 1982 i Gentofte.

b) Baron FREDERIK Oscar Thomas, f. 4. aug. 1986 i Gentofte.

2) Baronesse ANNE-SOPHIE, f. 12. aug. 1942 i Hellerup, g. ... april 1973 i Hellerup K. m. Jan Dominique Dallet, f. ..., skilt 1978.

3) Baronesse ELISABETH, f. 22. juli 1951 i Kbh. (Hellerup K.), overordentlig stiftsdame i Vallø.

FARFADERS FADERS FARBRØDRE

1. Baron FREDERIK til Stenege, f. 23. juni 1801, † 21. april 1882. Søn:

Baron Ove Christian SOPHUS, f. 14. sept. 1842, † 30. dec. 1924, kaptajn, farmer, g. 14. jan. 1897 m. Marie KIRSTINE Petersen, f. 30. april 1873, † 1. april 1920. Søn:

Baron VIGGO, f. 20. maj 1902, † 21. april 1974, g. 1° 31. jan. 1925 m. LOUISE Stenke, f. 28. juli 1903, † 18. nov. 1964; 2° 24. juni 1971 m. IDA Reigel, f. 18. maj 1912, † 5. marts 1998. Børn:

af 1. ægteskab:

a) Baron HARLAN Emil, f. 31. dec. 1925, † 4. april 1996, g. 25. jan. 1948 m. MARIAN Junker (F.: Farmer Elmer August J. og Mildred Dorothea Kindgren), f. 16. jan. 1929. [Trimont, Minn.]. Børn:

(1 Baron Randy Lee, f. 25. aug. 1948, g. 16. dec. 1971 m. GLORIA Jean Beck (F.: Robert A. B. og Marjorie B.), f. 26. april 1951 [Finksburg, Maryland.]. Børn:

(a) Baronesse TINA Marie, f. 7. juli 1971.

(b) Baron Randy Lee, f. 4. okt. 1972.

(c) Baronesse Lauri Ann, f. 20. okt. 1974, g. 6. april 1996 m. John Richard Lawson.

(2 Baron Michael Dennis, f. 3. dec. 1950, g. 18. april 1980 m. MARY Cathrine Kohler (F.: George K. og Roceil Bernard), f. 11. marts 1957 [St. James, Minn.]. Børn:

(a) Baron MATTHEW Christian, f. 1. maj 1981.

(b) Baron TIMOTHY Harlan, f. 9. juli 1983.

(c) Baronesse AMY Lynn, f. 12. april 1987.

(3 Baron Donald Harlan, f. 20. jan. 1953, g. 15. sept. 1979 m. BARBARA Cole (F.: D. Philip C. og Eleanor Grace Hughes), f. 23. aug. 1954 [Springfield, Minn.]. Børn:

(a) Baron JUSTIN David, f. 1. maj 1981.

(b) Baronesse ANDREA Rose, f. 7. marts 1982.

(c) Baronesse KATIE Anne, f. 5. juli 1987.

(4 Baronesse Peggy Lynn, f. 12. sept. 1957, g. 6. juni 1981 m. DAVID Joseph Ricci, f. 1950, skilt 1995. [St. Paul, Minn.].

b) Baronesse Donna Jean, f. 12. maj 1934, g. 24. febr. 1960 m. læge ALBERT Mowlem, f. 12. aug. 1926. [St. Paul, Minn.].

2. Baron CHRISTIAN Frederik, f. 30. maj 1803, † 18. marts 1875, kammerherre, amtsforvalter. Søn:

Baron EMIL, f. 27. okt. 1838, † 15. maj 1902, legationssekretær, amtsforvalter, g. 27. aug. 1882 m. opera-sangerinde Abalone (LONA) Birgitte Gulowesen, f. 30. jan. 1848, † 29. maj 1934. Søn:

Baron VIGGO Frederik Emil, f. 18. juli 1883, † 30. juni 1958, g. 1° 19. maj 1909 m. CLARA Christiane Andrea Green, f. 25. dec. 1883, † 19. okt. 1953, skilt 1923; 2° 22. marts 1934 m. Ingeborg Bock, f. 2. jan.

1893, † 28. febr. 1950; 3° 4. febr. 1951 m. *Ellen LORENTZE Frederikke Howalt Rasmussen*, f. 14. aug. 1901, † 18. febr. 1992. Sønner:

af 1. ægteskab:

a) *Baron EMIL*, f. 21. dec. 1910, *dødsformodningsdom* 7. sept. 1955, g. 4. nov. 1936 i Kbh. (b.v.) m. *AGNETE Bech* (F.: *Proprietær Jens B.* og *Agnes Laursen*), f. 7. juli 1910 i Silkeborg, skilt 1943 (hun g. 2° 24. juni 1952 m. *forfatteren, civilingeniør ALLAN Asp Bock*, † 5. jan. 1982). [K.]. Datter:

Baronesse LONE, f. 20. febr. 1939 i Kbh. (*Kildevælds K.*), cand. mag., g. 19. aug. 1961 i Søllerød K. m. *civilingeniør JENS Rørbech*, f. 28. juni 1940 på Frbg. (*Vanløse K.*). [Hillerød.].

b) *Baron CHRISTIAN*, f. 13. april 1912 i Kbh., † 17. sept. 2001, *oberstløjtnant*, g. 9. aug. 1936 i *Ordrup m.* *LISBETH Bjørch Jensen*, f. 2. aug. 1915 i *Klampenborg*, † 14. nov. 1979. Døtre:

(1 *Baronesse ALETTE*, f. 18. okt. 1938 i Kbh., g. 1. juli 1961 i Århus m. *frisørmester BENDT Mogens Jørgensen*, f. 4. marts 1940 i Søndersø. [Fredericia.].

(2 *Baronesse BENEDIKTE* (fører navnet *Gyldenkrone*), f. 24. dec. 1945 i Kbh., *apoteksassistent*, g. 1° 27. dec. 1969 i Oksbøl m. *løjtnant Andreas PETER Frederik Christensen Bagge*, f. 3. okt. 1946 i Ringsted, skilt 1985; 2° 20. sept. 1994 m. *arkitekt MAA Ole Bech* (F.: *Overlæge Kjeld Aage B.* og *fysioterapeut Ellen, født Homemann*), f. 20. sept. 1944 i Nørresundby. [Esbjerg.].

GYLDENSTIERNE*

(GYLLENSTIERNA)



Dansk uradelsslægt, hvis stamtræ kan eftervises til hr. Niels Eriksen til Aagaard, rigsråd 1310. Slægten uddøde i Danmark 1729 med oberstløjtnant Laurids Ulfeld Gyldenstierna, medens en linie, der stammer fra hr. Erik Eriksen til Fogekviek, siden midten af det 15. årh. har været bosat i Sverige, hvor den 1569 erholdt friherrelig værdighed. Udførlig slægttafle for den danske gren med våbenafbildning i farver, se årg. 1926.

Friherre *KNUT Carlsson Gyllenstierna*, f. 19. april 1949 (søn af friherre *CARL Knutsson*, f. 10. juni 1916, † 22. febr. 1980), *civiløkonom*, g. 1° 3. maj 1975 m. *adjunkt, fil. kand. KARIN Agneta Margareta Andersson*, f. 9. juli 1951, skilt, 2° 2. marts 1996 m. *MONICA Therese Bruhn*, f. 21. april 1968. [Lyckås, Klippan.]. Sønner:

af 1. ægteskab:

1. Friherre *PER Gustav*, f. 7. maj 1977, stud. jur. [Lund.].

af 2. ægteskab:

2. Friherre *Carl Erik ALEXANDER*, f. 22. dec. 1993.

3. Friherre *Jan Axel CHRISTOPHER*, f. 1. april 1997.

4. Friherre *Nils Hikling RICHARD*, f. 19. maj 1999.

SØSKENDE

1. Friherreinde *MARGARETA Carlsdotter*, f. 1. okt. 1945, *oversætter ved den svenske ambassade i Rom*, g. 1° 16. juni 1971 m. *civiløkonom LUCIANO de Gregorio*, skilt; 2° 30. juni 1984 m. *direktør SAVERIO Caligiuri*, f. 26. nov. 1940. [Rom.].

2. Friherre *STEN Carlsson til Bjersgård*, f. 28. april 1955, g. 3. dec. 1983 m. *EVA Susanne Holmgren*, f. 28. aug. 1959. [Bjersgård, Klippan.]. Datter:

Friherreinde *Ebba LOUISE Stensdotter*, f. 18. sept. 1992.

MODER

Friherreinde *ULLA Valborg Margareta*, født *Sterner*, f. 27. aug. 1918, g. 19. maj 1945, enke 22. febr. 1980. [Helsingborg.].

FADERS SØSTER

Friherreinde *ELISABETH Knutsdotter*, f. 26. maj 1918 i *Stockholm*, † .. 2001.

FADERS FARBRØDER

Friherre *JOHAN til Spannarp*, f. 11. aug. 1890, † 2. nov. 1963, g. 2° 12. aug. 1943 m. *GÖRVEL Kristina friherreinde Gyllenstierna*, f. 2. okt. 1905, † 1984. Datter:

af 2. ægteskab:

Friherreinde EBBA til Spannarp Säteri, f. 28. april 1945, g. 22. juli 1967 m. godsejer SVEN Erik Larsson, f. 25. dec. 1939. [Spannarp, Ängelholm.].

FARFADERS FARBRÖDER

Friherre ERIK, f. 27. nov. 1858, † 13. juli 1935, major, g. 15. nov. 1887 m. Clara ALEXANDRA Emma Sjöcrona, f. 18. juli 1868, † 1937. Søn:

Friherre STIG, f. 4. marts 1892, † 10. sept. 1953, eksportchef, g. 18. juli 1920 m. MAUD Elisabeth Wirsén, f. 1. okt. 1891, † 10. sept. 1953. Datter:

Friherreinde MARY-ANNE Ebba Alexandra Hortense, f. 27. maj 1926 i Helsingborg, g. 2. maj 1951 m. civiløkonom BERTIL Viktor Harry Weitz, f. 18. febr. 1921, † 1997. [Helsingborg.].

FADERS FARFADERS FARBRÖDER

Friherre NILS Nilsson til Elfdalen, f. 20. april 1826, † 29. juli 1905, g. 15. juli 1856 m. MARGRETHE-LOUISE Charlotte friherreinde Duwall, f. 1. jan. 1837, † 19. aug. 1916. Sønner:

a. Friherre GÖRAN, f. 31. juli 1876, † 14. febr. 1968, generalmajor, g. 4. okt. 1904 m. ANNA Charlotta Neijber, f. 9. febr. 1882, † 1977. Børn:

1) Friherre BO, f. 9. nov. 1907, jur. kand., 1. byråsekretær* ved kungl. fortifikationsförvaltningen, kammerherre (Sv.G.V.J.T.II) (N.O.H.5) (N.St.O.3') (RCXIII.S.O.), † .. febr. 1996, g. 1° 8. aug. 1938 m. BIRGIT Elisabet Larsson, f. 7. febr. 1911, skilt 1949; 2° 4. febr. 1950 m. MAJ Ester Victoria Lagerberg, f. 3. maj 1916, † 1999. Søn:

af 1. ægteskab:

Friherre GÖRAN, f. 11. dec. 1939 i Stockholm, jur. kand, byråsdir.* i riksförsäkringsverket (G.M.nor). [Stockholm.].

2) Friherre EBBE, f. 12. nov. 1911, oberst* og sekondchef* for Kungl. Livregementets grenaderer, (B.K.5) (F.N.E.F.M.) (F.Æ.L.3) (N.St.O.2') (S.Sv.3) g. 1° 12. okt. 1936 m. Estrid Victoria Auga (EVA) Svennilson, f. 15. april 1915, † 6. febr. 1966; 2° 16. maj 1970 i Spannarp m. 1. bibliotekar v. Kungl. Vetenskapsakademien, fil. lic. MAJ Catharina Dalén, f. 13. sept. 1908, † 1983; 3° 25. sept. 1990 m. ELSE Kleijn Muusfeldt, † 1998. [Stockholm.]. Børn:

af 1. ægteskab:

a) Friherre NILS Ebbeson, f. 9. marts 1938, førstearkitekt, g. 20. juni 1961 i Danderyd m. indretningsarkitekt CATHRINE Randall-Edström (F.: Direktør Björn R.-E. og Carola Amundson), f. 20. juli 1939, skilt 1984. [Lidingö.]. Børn:

(1) Friherre ERIK Nilsson, f. 25. juni 1963 (Danderyds K.), programmør, g. 25. jan. 1992 m. jur. kand. ELLINOR Störtebecker, f. 15. aug. 1964. [Lidingö.]. Børn:

(a) Friherre AXEL, f. 7. marts 1993.

(b) Friherreinde ELSA, f. 24. juni 1996.

(2) Friherre JOHAN Nilsson, f. 15. okt. 1966, politiassistent, g. 15. maj 1999 m. MALIN Anette Josefine Olofsson, f. 3. juli 1970. [Sollentuna.]. Sønner:

(a) Friherre MARCUS Björn, f. 28. jan. 2000.

(b) Friherre David Ebbe, f. 9. maj 2002.

(3) Friherreinde ANNA Nilsson, f. 8. sept. 1969, civilingeniør, g. 8. aug. 1998 m. Carl Magnus Jörgel, f. 5. aug. 1962 i Stockholm.

(4) Friherreinde MARIA Nilsson, f. 10. april 1972, student, g. 17. aug. 1996 m. CARL Fredrik Öhrström, f. 14. april 1961 i Saltsjö-Duvnäs.

b) Friherre CHRISTOFER Ebbeson, f. 2. jan. 1942, civiløkonom, svensk ambassadør i Manila, departementsråd og chef for Forsvardepartementets hovedenhed for sækpol och int. frågor, (JHSO4kl), g. 20. jan. 1973 m. Lis Gemild, f. 26. sept. 1942. [Manilla.]. Børn:

(1) Friherre MORTEN Jonas, f. 20. nov. 1974.

(2) Friherre Sten JACOB, f. 23. dec. 1978.

(3) Friherreinde EVA Christina, f. 17. juli 1982.

c) Friherreinde Auga TOVE Caroline, f. 15. marts 1951, fil. kand., journalist. [Stockholm.].

3) Friherreinde Sigrid AGNETA, f. 21. dec. 1917 i Stockholm (Hedvig Eleonore), terapeut*, g. 16. dec. 1939 i Stockholm (Engelbrecht K.) m. oberstløjtnant WILLIAM Oscar Guemesey Grut, f. 17. sept. 1914, skilt 1963. [Frösön.].

b. Friherre KRISTOFER, f. 8. febr. 1878, † 5. nov. 1960, ritmester, g. 2° 20. dec. 1919 m. Victorie Ulrika (Vicky) Matton, f. 12. marts 1894, † 20. sept. 1972. Døtre:

af 2. ægteskab:

1) Friherreinde Karin Ulrika (ULLA) Kristofersdatter, f. 29. okt. 1920, g. 10. aug. 1946 m. søkaptajn, EVERT Gunnar Eriksson, f. 28. dec. 1905, † 1978. [Göteborg og U.S.A.].

2) Friherreinde Anna KATARINA Kristofersdotter, f. 15. marts 1926, g. 5. april 1947 m. økonomichef* GÖSTA Erik David Tiveliuss, f. 3. okt. 1906. [Stockholm.].

GÜNTEMBERG



Pommersk uradelsslægt, der forekommer tidligst 1284 med brødrene (?) von Güntersberg; til denne slægt hører utvivlsomt de i første halvdel af det 16. århundrede til Norge indvandrede Heinrich Güntersberg og Eski Guntelberg; sidstnævntes descendant kaptajn Aldo Frederik Vilhelm Røller Guntelberg erholdt ved åbent brev af 17. marts 1876 anerkendelse af sin adel. - Udførlig slægtstavle og våbensengivelse, se årg. 1941.

AXEL Vilhelm Guntelberg^o, f. 25. dec. 1921 i Kbh. (søn af lektor, dr. phil. EINAR, f. 28. juli 1885, † 23. maj 1962, og ASTRID Schousboe, f. 11. nov. 1896, g. 17. dec. 1920, † 15. okt. 1957), civilingeniør, g. 16. april 1949 i Gentofte m. ANNA MARGRETHE Poulsen (F.: Tømrer Jens P. og Mary Elisabeth Hansen), f. 18. juni 1922 i Kbh. [Sorgenfri.]. Søn:

NIELS Erik, f. 2. april 1953 i Kbh. (Virum K.), akademiingeniør, g. 10. okt. 1981 i Lyngby m. cand. mag. CONNIE Koblauch (F.: Repræsentant Ove K. og Lillian Christiansen), f. 6. jan. 1953. [Sorgenfri.]. Døtre:

- a. SOPHIA, f. 2. aug. 1983 i Gentofte (Lyngby K.)
- b. IDA Louisa, f. 5. febr. 1987 i Gentofte. (Lyngby K.)

BRØDRE

1. VILHELM Mogens, f. 13. sept. 1924 i Kbh., civilingeniør, chef for forsvarrets forskningstjeneste* (R^{1*}), g. 1. juli 1962 i Kbh. (G) m. cand. pharm. Ida Elisabeth Ehrenskjöld (F.: Oberst Georg Elias Olaf E. og Karen Margrethe Schmidt), f. 22. dec. 1938. [Frankrig.]. Børn:

a. ASTRID Margrethe, f. 20. aug. 1964 i Kbh. (G), cand. polit., g. 27. nov. 1999 i Kbh. (G) m. advokat KLAUS Valdemar Gravesen (F.: Kjeld Valdemar G. og Birgit Holm), f. 24. april 1960. [Holte.].

b. GEORG Einar Claus, f. 12. febr. 1970 i Kbh. (G), kaptajn af res., cand. scient. pol. [Bosnien.].

2. ERLING Henrik^o, f. 18. april 1931 i Kbh., speciallæge, g. 1^o 3. nov. 1956 i Kbh. (C) m. MARITTA Dagmar Inga Kolbe, f. 1. aug. 1931 i Kbh., skilt 1966; 2^o 3. sept. 1971 i Dianalund m. lægesekretær CHARLOTTE Eriksen (F.: Tandlæge Bruno E. og Tove Hansen), f. 1. marts 1945 i Helsingør. [Hellerup.]. Døtre:

af 1. ægteskab:

a. ANNE Marie, f. 20. jan. 1957 på Frbg. (C), fuldmægtig, g. 1^o 8. maj 1982 m. arbejdsmand Jens Marius Nielsen (F.: Specialarb. Knud N. og Ruth N.), f. 28. juni 1954 i Humlebæk, skilt; g. 2^o 17. aug. 1996 i Hombæk K. m. forsyningstekniker ERVIND Steen Blakø (F.: Helmer Aage B. og Inger Marie Kristensen), f. 3. jan. 1953. [Humlebæk.].

b. VIBEKE Elisabeth, f. 8. juli 1961 i Nykøbing Sj. (Statshospitalets K.), systemkonstruktør. [K.].

af 2. ægteskab:

c. CAMILLA, f. 8. juni 1971 i Sæby, Høng, servicechef, g. 21. aug. 1999 i Årby K. m. advokat CLAUD LUNDBÆK Ottosen (F.: Henning Mogens O. og Inger Bak Jørgensen), f. 8. okt. 1969. [Espergærde.].

d. CECILIE, f. 8. juni 1971 i Sæby, Høng, g. 11. dec. 1999 i Røsnæs K. m. eksportingeniør SIMON Mak Jensen (F.: Knud Erik J. og Else Marstrand), f. 13. juli 1972. [Oslo.].

e. CATHRINE, f. 24. jan. 1974 i Kalundborg. [K.].

VON GÆHLER*



Konferensråd Caspar Gæbler blev adlet 29. jan. 1749 med navnet von Gæbler. Slægten uddøde i Danmark 28. maj 1937. Den endnu i Tyskland levende linie blev 31. maj 1839 optaget i den bayerske adel. Fuldstændig slægtstavle med våbensafbildning, se årg. 1922.

Seneste præsensliste, se årgang 1946

HAMBRO*



Charles Joachim Hambro, chef for handelshuset C. J. Hambro & Søn, blev 9. okt. 1851 optaget i den danske friherrestand, således at den friherrelige titel efter hans død går i arv til den af hans mandlige descendenter, der er at betragte som familiens hoved, og således fremdeles. - Udsørlig slægttavle og våbenskabildning, se årg. 1937.

RUPERT Nicholas baron Hambro° (søn af major JOCELYN Olaf baron Hambro, f. 7. marts 1919 i London (Stb.M.C.), † 24. juni 1994 og Ann Silvia Muir, f. 4. sept. 1920, † 19. dec. 1972, g. 28. marts 1942), f. 27. juni 1943, formand for Hambros Bank, g. 8. april 1970 m. Mary Robinson (ROBIN) Boyer, f. 23. nov. 1939.

BRØDRE

affaders 1. ægteskab m. Anne Silvia Muir:

1. Alexander RICHARD, f. 1. okt. 1946, g. 1° 22. nov. 1973 m. CHARLOTTE Clementine Soames, f. 16. juli 1954, skilt 9. aug. 1982; 2° m. Juliet Mary Elizabeth (GRANA) Harvey, f. 27. nov. 1946, skilt 1992; 3° 3. sept. 1993 m. Mary Christine James. Datter:

af 1. ægteskab:

CLEMENTINE Silvia, f. 10. juni 1976 i New York City.

2. JAMES Daryl, f. 22. marts 1949, g. 11. juli 1981 m. DIANA Mary Cherry, f. 30. sept. 1954. [London.]. Døtre:

a. RACHEL Ann, f. 13. jan. 1983 i London.

b. DAISY Georgina, f. 14. febr. 1985 i London.

c. LUCY Catherine, f. 23. juli 1988 i London (St. Peter's, Kimberley, Norfolk).

FADERS ENKE

MARGARET Anne Stratton, f. 19. juli 1933, g. 28. jan. 1988 i Westminster (b.v.).

FARFADERS SØSKENDE

1. Sir Charles ERIC, f. 30. sept. 1872, † 28. dec. 1947, g. 1° 17. juli 1894 m. SIBYL Emily Martin Smith, f. 4. aug. 1872, skilt 1929, † 31. jan. 1942; 2° 11. dec. 1929 m. Estelle Edith Ermintrude, født Whyte, f. 1890, † 1975. Børn:

af 1. ægteskab:

a. Baron CHARLES Jocelyn, f. 3. okt. 1897, † 28. aug. 1963, g. 1° 22. okt. 1919 m. PAMELA Cobbold, f. 1900, † 16. april 1932; 2° 15. febr. 1936 m. DOROTHY Helen Mackay, f. 6. april 1900 (g. 1° 22. aug. 1923 m. bankdirektør, techn. dr. Marcus Wallenberg, skilt). [London.]. Børn:

af 1. ægteskab:

1) CYNTHIA, f. 13. febr. 1921 i Bromley, g. 31. juli 1943 m. Michael Ian LESLIE Melville, f. 12. aug. 1918. [Selkirk, Skotland.].

2) DIANA, f. 27. jan. 1922 i London, g. 10. jan. 1942 m. major James David Gibson Watt, f. 11. sept. 1918. [Llandrindod Wells, Powys.].

3) PAMELA, f. 31. dec. 1925 i London, g. 1° 6. april 1945 m. kaptajn Robin William Lowe, f. 28. aug. 1925, skilt; 2° 23. juli 1951 m. ANDREW Gibson Watt, f. 25. juli 1925. [Haye-on-Wye, Powys.].

4) Baron CHARLES Eric Alexander til Dixton og Dumbleton, f. 24. juli 1930 i London, formand for Hambro's PLC, g. 1° 1. juli 1954 i London (St. Margaret's Church, Westm.), m. Rose Evelyn Cotterell, f. 4. okt. 1932 (F.: Sir Richard C. og Lady Lettice Lygon), skilt; 2° 15. juni 1976 i London m. CHERRY Felicity Huggins (F.: Sir John H. (G.C.M.G.), (MC)) Børn:

af 1. ægteskab:

a) CLARE Evelyn, f. 4. juni 1957 i London, g. 10. juni 1989 i Gloucestershire m. bankdirektør ERVIND Rabben (F.: Direktør Knut R. og Hjørdis R.), f. 18. juli 1956.

b) CHARLES Edward, f. 20. nov. 1959 i London, g. 4. dec. 1986 i New York m. PR-konsulent NICOLE Nicholas (F.: Kirurg James N. og Kiki N.), f. 22. jan. 1962. [London.]. Døtre:

(1) CHRISTIANA Elizabeth, f. 15. febr. 1988 i London.

(2) TATIANA Katherine, f. 15. okt. 1989 sst.

(3) Charles James, f. 26. marts 1991.

(4) MARINA, f. 3. marts 1995.

c) ALEXANDER Robert, f. 17. jan. 1962, g. 21. maj 1994 m. Harriet Ward Jones. Børn:

(1) Benjamin Jake Alexander, f. 18. febr. 1996.

(2) Jemima Rose Amice, f. 29. marts 1997.

(3) Samuel David Frederick, f. 17. jan. 1999.

af 2. ægteskab:

- 5) Sara (SALLY), f. 16. april 1938, g. 1° 11. juni 1963 m. Peter Wallace Snow, skilt 6. aug. 1984; 2° 21. okt. 1993 m. Anthony David Brand Viscount Hampden. [London].
b. RICHARD Everard, f. 29. dec. 1900 i London, † 30. sept. 1967, g. 1° 23. nov. 1927 m. EDITH Davenport, f. 2. marts 1899, † 30. juni 1950; 2° 25. marts 1957 m. Vida Agnes Lancefield, f. 1914, † 3. juli 2002.
Børn:

af 1. ægteskab:

- 1) EVERARD Nigel, f. 5. sept. 1928. [Canada].
2) VALERIE Edith, f. 12. april 1930, g. 14. febr. 1953 m. Michael Scott Hardie, f. ...
c. ZELIA Mary, f. 1. jan. 1909 på Pickhurst Mead, Hayes, g. 1° 1. jan. 1930 m. løjtnant PATRICK Humphreys, skilt 16. dec. 1940; 2° 1. febr. 1941 m. paymaster lieutn. com. JOHN Hepworth Osborne. [St. Albans, Herts].
d. JULIET Karin, f. 3. sept. 1915 i London. [Northampton].
2. HAROLD Everard, f. 25. jan. 1876, † 5. aug. 1952, oberstløjtnant, g. 1° 29. april 1902 m. KATHARINE Alethea Scott, f. 6. febr. 1881, † 22. okt. 1938; 2° 31. marts 1941 m. Lillian Eleanor Marie, født Coxon [Coldham Hall, Bury, St. Edmunds.]. Søn:

af 1. ægteskab:

- Nigel Harold Scott til Winwick Warren, f. 18. jan. 1915 på Thurlow Court, major, T. A. (Stb.T.D.), g. 30. okt. 1938 m. MARJORIE Caroline Innes (F.: Fredsdommer, oberstløjtnant James Archibald I. og lady Barbara Louthber), f. 12. nov. 1917, † febr. 1987. Børn:
1) OLGA Diana, f. 9. april 1944, g. 9. sept. 1977 m. Henry Alfred Hawker.
2) CARL Nigel Ivan, f. 26. febr. 1946, g. 29. aug. 1974 m. Gwendoline Ivy Biddle. Børn:
a) Suzannah Jane, f. 13. juni 1975 i Yeovil, Somerset.
b) Charles Edward Nigel, f. 14. nov. 1976 sst.
3. Angus VALDEMAR, f. 8. juli 1883, † 19. nov. 1957, kaptajn, high sheriff, M.P., g. 1° 1. juni 1907 m. Rosamund MAUD Kearsley, f. 31. marts 1885, † 18. jan. 1914; 2° 2. marts 1916 m. VANDA Charlton, f. 6. aug. 1885, † 18. nov. 1981. Børn:

af 1. ægteskab:

- a. Robert Alexander, f. 7. juli 1910, † 9. aug. 1943, g. 6. nov. 1934 m. Barbara Jessie Hardy Beaton. Døtre:
1) Alexandra Mary, f. 5. aug. 1935, g. 22. juni 1957 m. Michael Francis Rutherford Lamb. [Stroud, Glos.].
2) Rosamund Anne, f. 27. sept. 1939, g. 10. sept. 1960 m. Sir Erskine William Gladstone, f. 29. okt. 1925. [Deeside, Clywd.].

af 2. ægteskab:

- b. ELIZABETH, f. 22. okt. 1920 i London, g. 7. marts 1942 m. Bryan Cosmo Bonsor, f. 26. aug. 1916, † 1977. [Basingstoke, Hampshire].
c. JEAN Frances, f. 22. febr. 1923 i London, hofdame (extra woman of the bedchamber) hos Hds. M. Dronning Elizabeth II (St.bv3), g. 1° 19. sept. 1942 m. Vicary Paul Gibbs, f. 14. febr. 1921 † 20. sept. 1944; 2° 29. maj 1946 m. Andrew Charles Victor Elphinstone, f. 10. nov. 1918, † 1975; 3° 14. april 1980 m. John (JACK) William Richard Woodroffe, f. 8. april 1916. [Worplesdon, Surrey].
d. Rachel MARY, f. 18. sept. 1925 på Milton Abbey, g. 28. april 1945 m. William Napier Seymour, f. 8. sept. 1914. [Shaftesbury, Dorset.].

FARFADERS FARBRØDER

PERCIVAL Lewis, f. 29. jan. 1836, † 16. april 1885, g. 1° 13. marts 1869 m. GRACE Otway Mayne, f. 23. maj 1851, † 10. dec. 1870; 2° 4. febr. 1875 m. ARABELLA Marianne Norman, f. 17. marts 1846, † 30. aug. 1922. Sønner:

af 1. ægteskab:

- a. Henry Charles Thomas, f. 21. dec. 1869, † 14. febr. 1933, g. 18. juni 1896 m. EDITH Gertrude Bonsor, f. 2. marts 1876, † 4. juni 1959. Børn:
1) CECILY Edith, f. 13. dec. 1899, g. 23. maj 1922 m. Rupert Greaves William-Ellis, f. 11. dec. 1877, † 26. nov. 1951. [Porthmadog, Gwynedd.].
2) Baron JOHN Henry, f. 7. juli 1904, † 4. dec. 1965, formand for Hambro's Bank Ltd., g. 1° 23. april 1930 i St. Peters, Pimlico, London, m. Elisabeth Therese de Knoop, f. ..., skilt 3. febr. 1947; 2° 30. april 1947 m. LINNET Pamela Millicent Lafone (F.: Major Edgar Mortimore L. og Beryl Powder), f. 2. juni 1902. [Wheatthampstead, Herts.]. Børn:

af 1. ægteskab:

- a) Theresa Mary, f. 15. maj 1931 i London, g. 4. april 1961 m. HARRY Hanak. [London.].

- b) DAVID *Jocelyn Jersey*, f. 1. marts 1939, † 26. april 1997, g. 20. dec. 1959 i London (Grosvenor Chapel) m. HELEN Boyson. [London.]. Datter:
 ELIZABETH Helen, f. 30. dec. 1962, g. 22. sept. 1984 m. Timothy John Corfield.
- b. Sir PERCIVAL *Otway*, f. 10. dec. 1870, † 25. nov. 1931, generalmajor, g. 2. aug. 1911 m. MAJORIE Bingham, f. 29. marts 1890, † 1965. Børn:
 1) Beatrice SUSAN, f. 26. juli 1913 i London, g. 12. sept. 1939 m. Christopher Herbert Fleetwood Fuller, f. 3. juni 1908.
 2) EVERARD Bingham, f. 16. sept. 1916 † 26. marts 1971, g. 22. febr. 1944 m. MARY Charlotte Lyon, f. 8. sept. 1915. [Old Harlow, Essex.]. Børn:
 a) PETER Charles Percival, f. 18. jan. 1945, g. 9. okt. 1968 i Westminster m. KAREN Brodrick, f. 25. juni 1947. [London.]. Børn:
 (1) EYV Piers George, f. 20. april 1972.
 (2) George JAY, f. 24. sept. 1974.
 (3) LEO Percival, f. 10. juni 1977.
 b) ANTONY Everard George, f. 21. maj 1947, B.A., g. 1° 20. aug. m. NATHALIE Bacou, f. 16. jan. 1946, skilt 1985; 2° 21. maj 1991 m. Ilda de Jesus Teixeira. [London.]. Børn:

af 2. ægteskab:

- (1) Eric Luis Lyon, f. 5. nov. 1991.
 (2) Maya Chaska Teixeira, f. 5. nov. 1991.
- 3) PATRICIA, f. 16. sept. 1916 på Wootton House, g. 1° 1. marts 1938 m. John Scott Linnel Lyon, † 25. nov. 1941; 2° 6. aug. 1943 m. flight lieutenant Collin Tapley. [London.].

af 2. ægteskab:

- c. BERTRAM *Emil*, f. 11. marts 1880, † 25. april 1915, g. 24. april 1912 m. Margaret Constance Nevile Lubbock, f. 6. juli 1882, †. Døtre:
 1) DIANA Margaret, f. 8. febr. 1913 i Oakley, Bromley, g. 23. okt. 1945 m. ALEXIS Ladas. [Langport, Somerset.].
 2) FAITH Marianne, f. 3. april 1914 i London, g. 17. april 1936 m. NICHOLAS Norman-Butler, f. 30. marts 1910. [Chelmsford, Essex.].

HARBOU



Slægtens stamfader Knud Nielsen blev adlet 8. aug. 1440. De tyske medlemmer af slægten fører navnet von Harbou. - Våbenafbildninger i farver og udførlig slægttavle, se årg. 1897.

DEN ÆLDRE LINIE

ANDREAS Hans-Georg Gerhard von Harbou und von der Hellen (søn af sagfører, dr. jur. Mogens Hans Dietrich v. H. u. v. d. Hellen, f. 24. nov. 1905, † 18. dec. 1946 og Luise Adelheid Hildegard von Ribbeck, f. 13. juli 1914, g. 13. aug. 1938, † 3. jan. 1985), f. 11. april 1939 i Meiningen, grafiker, g. 1970 m. Hildburg Freiin von Münchhausen, f. 1941.

SØSKENDE

- af faderens 1. ægteskab m. Marie-Louise baronesse von Hammerstein-Equord, f. 27. juli 1908, g. 4. marts 1933, skilt 22. dec. 1936 (hun g. 2° m. Friedemann baron von Münchhausen):*
 1. CHRISTIANE Joachime Johanna, f. 17. juli 1934, g. 1° 21. aug. 1955 m. diplomarkitekt Fridtjof Schliephacke, skilt 1959, 2° 1964 m. Peter Bayley. [Canada.].
 2. MOGENS Erik Gerhard, f. 31. dec. 1941 i Sambor, † 13. sept. 1983.
 3. KNUD Wolfram°, f. 5. okt. 1946 i Bremen, forlagskonsulent, g. 21. sept. 1984 m. Barbara Schach von Wittenau, f. 31. marts 1960 i Hamborg, skilt 19. juni 2001. Børn:
 a. Karen, f. 3. juli 1985 i Breisach.
 b. Christopher, f. 17. juli 1987 i München.
 c. Niels, f. 1. dec. 1988 i München.

FADERS BRODER

JOACHIM Poul, f. 19. dec. 1906, † 13. jan. 1987, g. 28. okt. 1939 m. Birte Gerda Sophie Harbou (F.: Johannes Vilhelm H. og Maria Kastrop), f. 19. april 1916 i Randers, † 12. juni 1997. Børn:

BODO Hans Walter, f. 10. april 1944 i Meiningen, højesteretsdommer, prem.løjt. af res., g. m. fysioterapeut Monica Zimen (F.: Professor, dr. phil. Karl-Erik Z. og Eva Haberlandt), f. 9. juni 1947 i Gøteborg. [Naumburg, Saale.]. Børn:

- 1) Lisa Eva Birte, f. 21. juni 1971 i Berlin, døvepædagog, g. 6. dec. 1997 m. dr. ing. Stephan Sternowski.
- 2) Anna Sophie, f. 18. sept. 1972 i Berlin, dr. jur., advokat, g. 1. sept. 2000 med advokat Jan Peter Simon.
- 3) Lena Maria Margareta, f. 4. okt. 1977 i Rotenburg, stud. (biologi).
- 4) Mette Kathrine, f. 8. sept. 1979 i Rotenburg, stud. (Skandinavistik, geografi).
- 5) Erik Johannes, f. 26. aug. 1981 i Rotenburg, studerende (kemi).
- 6) Marie Louise, f. 24. sept. 1984 i Rotenburg.

FARFADERS FARBRØDRE

1. THEODOR *Carl Nicolaus*, f. 2. marts 1848, *forstmand, godsbestyrer*, † 3. okt. 1913, g. 6. juni 1877 m. CLOTILDE *Constance d'Allinge*, f. 8. dec. 1857, † 1938. Søn:

HORST *Walter Rudolf*, f. 31. okt. 1879, *fotograf, major*, † 7. dec. 1953, g. 2. nov. 1914 m. *Agnes Adelheid Eugenie MARGARETE von Treskow*, f. 15. febr. 1891, † 6. aug. 1940. Datter:

BIRGIT *Thea Margareta*, f. 13. april 1921, g. 12. juli 1944 m. advokat HANS *Jesko von Puttkamer*, f. 18. sept. 1908.

2. CARL *Frantz Adolph*, f. 20. febr. 1860, *generalløjtnant*, † 31. maj 1927, g. 15. okt. 1892 m. HEDWIG *Gabriele Sophie Marianne von Voss*, f. 13. aug. 1872, † 23. maj 1918. Søn:

JOACHIM *Eberhard Carl Heinrich Adolph*, f. 5. nov. 1910, *oberstløjtnant i generalstaben*, † 24. febr. 1944, g. 5. maj 1937 m. ADA-GABRIELE *Elisabeth Traute Petrea Reymann*, f. 5. jan. 1915 (hun g. 2° m. bankdirektør Seidel, † 11. sept. 1992): Børn:

1) BRIGITTE, f. 8. okt. 1938 i Stettin, g. 4. jan. 1964 m. sognepræst Hans *Friedrich Anger*, f. 27. juni 1934.

2) KAREN, f. 5. nov. 1939 i Stettin.

3) JOACHIM, f. 30. juli 1944 i Misdroy a. d. Ostsee, dr. jur., bankdirektør, g. 14. jan. 1971 m. dr. jur., docent Annette *Reikhard*, f. 19. marts 1945. [Giessen.]. Børn:

a) Christopher, f. 24. okt. 1974, assessor, cand. jur.

b) Kai, f. 30. jan. 1976, cand. med.

c) Frederik, f. 7. maj 1981, stud. jur.

FARFADERS FARFADERS BRØDER

JOHANNES *Wilhelm Anthonius*, f. 17. jan. 1810, † 14. april 1891, *kammerjunker, generalmajor*, g. 8. juli 1852 m. LOUISE *Ulrikke Mariane Hellesen*, f. 8. april 1833, † 17. jan. 1897. Søn:

Frederik HANS *Walter*, f. 17. april 1853, † 31. dec. 1918, *oberst*, g. 18. maj 1887 m. SOFIE *Cathrine Vilhelmine Marie Dahlerup*, f. 6. okt. 1854, † 20. okt. 1890. Søn:

JOHANNES *Vilhelm*, f. 4. marts 1888, † 26. nov. 1951, *premierløjtnant, overdyrlæge*, g. 11. dec. 1915 m. MARIA *Kastrup*, f. 16. maj 1891, † 3. april 1971. Børn:

a) HELLE, f. 3. marts 1924 i Kbh., arkitekt, M.A.A., g. 6. febr. 1954 (Frbg. Slotsk.) m. arkitekt, M.A.A. AAGE *Hartvig Petersen*, f. 9. sept. 1927 på Frbg. [Helsingør].

b) Frederik HANS *Walter*°, f. 6. febr. 1929 i Klejtrup, informationschef*, major* i livgarden (F.N.) (Tun.R.O.5), g. 3. marts 1954 i Lyngby (b.v.) m. VIBEKE *Hansen* (F.: Arkitekt, M.A.A. Jørgen H. og Thyra *Rosalie Jensine Andersen*), f. 4. maj 1929 i Hellerup. [Holte.].

Børn:

(1 CHARLOTTE, f. 27. maj 1955 i Odense (Rørvig K.), sygeplejefaglig redaktør, g. 1° 13. jan. 1984 (b.v.) m. arkitekt Finn *Jukka Outzen Boisen* (F.: Filminstr. Ingolf B. og Ilta *Helsingius*), f. 28. nov. 1949, skilt; 2° m. speciallæge, direktør *Jesper Lund Bredesen*, f. 6. nov. 1957. [Klampenborg.].

(2 Johannes *CHRISTIAN*, f. 24. juli 1960 i Odense (St. Hans K.), journalist. [K.].

(3 KIRSTINE, f. 18. febr. 1962 i Virum (Vedbæk K.), clinical coordinator, g. 18. juli 1987 (Agri K.) m. læge HANS *Hammerich Thyssen* (F.: Overlæge, dr. med. Johannes T. og Karen *Louise Hammerich*). [Charlottenlund.].

DEN YNGRE LINIE

fik sin adel konfirmeret ved patent af 13. aug. 1841. Liniens medlemmer fører navnet von Harbou

Fredrik HANS-WALTER *von Harbou*, f. 7. febr. 1920 i Stockholm (søn af Friedrich (FRITZ) *Nicolaus August*, f. 15. febr. 1893, † 11. febr. 1971 og Sara Maria *Amelie (MAJA) Pählman*, f. 15. dec. 1893, g.

2. april 1919, † 3. nov. 1986), tjenestemand ved S.A.S., g. 17. aug. 1946 i Stockholm m. Kerstin Margareta (GRETJ) Björklund (F.: Bergsingeniør Knut Oscar B. og Kerstin Matilda Jonsson), f. 11. nov. 1918 i Gävle. [Stockholm.]. Datter:

Kerstin INGER Maria, f. 29. aug. 1949 i Stockholm (St. Görans förs.). [Täby].

SØSKENDE

1. GÖRAN Otto August Christian°, f. 19. okt. 1922 i Stockholm, byrådirektør i Statens Vattenfallsverk, g. 4. juni 1954 i Stockholm m. Britt Marie Hartwig (F.: Købmand W. A. H. og Emma C. Näslund), f. 30. jan. 1924 i Bromma förs. [Bromma.].

2. ANNE-MARIE Gertrud Elisabeth, f. 28. sept. 1928 i Södertälje, g. 20. marts 1955 i Stockholm m. civiløkonom, rektor CARL GUSTAF Gunnar Blomqwist, f. 8. nov. 1922 i Kalmar. [Hallsberg.].

HAUCH



Oberst Andreas Hauch blev adlet 31. marts 1750. Stamtafle og farvelagt våbenafbildning, se årgang 1944.

DEN ÆLDRE LINIE

Christopher ANDREAS Frederik Carsten Hauch, f. 27. juni 1960 (søn af manager PETER Vilsoët, f. 27. april 1924, † 1982).

SØSTRE

1. CHARLOTTE, f. 11. juni 1957 i Mbabane, Swaziland (Svanninge K.).

2. BIRGITTE, f. 11. juni 1958 sst. (Svanninge K.).

MODER

Fysioterapeut ULLA Hauch, født Wiinblad Rasmussen, f. 22. april 1932, g. 26. nov. 1955, enke 1982. [Zimbabwe.].

FARBRODER

ANDERS Vilsoët, f. 14. marts 1937, producer, g. 1° 23. dec. 1961 m. Lis *Kamp Hansen*, f. 7. okt. 1939, † 20. okt. 1965; 2° 1. sept. 1968 m. WIRWI Leth (F.: Ove Juul Petersen og Gerda Hammer), f. 8. febr. 1941. [K.]. Børn:

af 1. ægteskab:

a. RENNA Christine, f. 13. juni 1963. [K.]

af 2. ægteskab:

b. MIKKEL Juul, f. 8. jan. 1969 i Kbh.

c. JOSEFINE Juul, f. 19. sept. 1970 i Kbh.

d. LARS Juul, f. 1. april 1975 i Everdrup.

e. FREDERIK Juul, f. 7. sept. 1979 i Everdrup.

FARFADERS FARBRØDER

Ludvig ALFRED, f. 3. marts 1845, † 4. jan. 1938, hofjægermester, forstinspektør, g. 6. nov. 1871 m. Juliane AUGUSTA Holst, f. 25. juli 1840, † 25. aug. 1903. Søn:

Adam FREDERIK, f. 7. juli 1877, † 31. okt. 1956, fuldmægtig, g. 3° 28. nov. 1944 m. ekspeditionssekretær BODIL Malm, f. 18. aug. 1912, † 10. april 1989. Datter:

af 3. ægteskab:

BIRGIT Elisabeth°, f. 6. marts 1945, læsepædagog, g. 1° 31. aug. 1968 i Kbh. (C) m. driftsassistent MOGENS Wad Bang, skilt 1978; 2° 7. april 1979 i Bringstrup m. JESPER Oluf Kramhøft, f. 24. febr. 1945, † 8. nov. 1990 i Gentofte. [Gentofte.].

DEN YNGRE LINIE

CARSTEN Hauch°, f. 20. april 1939 i Kbh., (søn af landsretssagfører ADAM Erik Carsten, f. 18. juli 1909, † 21. jan. 1986 og AGNETE Herforth, f. 25. marts 1912, g. 19. marts 1935, † 2. marts 2000), advokat, g. 23. juli 1966 i Jægersborg K. m. translætør DORTE Vasegaard (F.: Kontorchef, cand. polyt. & jur. Vig-

go Sørensen V. og Sofie Julie Cronfeldt Vinterberg), f. 7. maj 1941 på Frbg. [Charlottenlund.]. Sønner:

a. ADAM Jacob, f. 25. nov. 1967 i Charlottenlund (Jægersborg K.).

b. SIMON Carsten, f. 27. dec. 1969, sst. (Jægersborg K.).

SØSKENDE

1. IRENE f. 4. sept. 1935 i Kbh., g. 2. april 1960 m. civilingeniør Povl Timmermann, f. 11. aug. 1931, skilt 1969. [K.].

2. ANDREAS, f. 11. nov. 1941 i Gentofte, civilingeniør, g. 12. sept. 1970 i Gentofte K. m. advokatsekretær MARGIT Gordon Schultz (F.: Slagtermester Erik Jørgensen S. og Solveig Gordon Preusse), f. 12. nov. 1947. [Charlottenlund.]. Børn:

a. MICHAEL Erik, f. 13. nov. 1971 (Gentofte K.), g. 26. aug. 2000 m. Camilla Fenger, f. 24. jan. 1971.

Datter:

LAURA Caroline, f. 29. okt. 2001 (VF).

b. JULIE Beatrice Gordon, f. 27. febr. 1974 (Gentofte K.), g. 8. dec. 2001 (Skovshoved K.) m. cand. polit Casper Grenaa Nielsen, f. 5. febr. 1973.

FADERS ENKE

KIRSTEN Margrethe Engberg, født Fledelius, f. 22. jan. 1912, g. 8. sept. 1959 i Holte (b.v.). [Holte.].

FADERS BRODER

OLE, f. 25. marts 1911 i Kbh., † 24. aug. 1981, g. 1° 15. okt. 1937 på Frbg. m. INGER Liisberg Jensen, f. 27. aug. 1913, † 28. sept. 1952, skilt; 2° 27. jan. 1945 i Gentofte K. m. ANNETTE Maag°, f. 11. okt. 1919. [Charlottenlund.]. Børn:

af 1. ægteskab:

1. KIRSTEN Elisabeth, f. 11. febr. 1939 i Kbh., grafisk konservator, g. 1° 21. dec. 1961 m. fuldmægtig i Udenrigsministeriet Ib Willy Alken, skilt; g. 2° 23. dec. 1993 m. konsulent Tonny Koost Nielsen. [Virum.].

2. ERIK, f. 17. nov. 1942 i Gentofte, elektronikingeniør, direktør, g. 16. maj 1970 i Hillerød m. Marie Louise Tuxen, f. 16. jan. 1946, skilt 1999. [Virum.]. Søn:

RASMUS, f. 7. juni 1976 i Kbh. (Hummeltofte K.).

af 2. ægteskab:

3. OTTO, f. 8. dec. 1946, major* i flyvevåbnet, luftkaptajn, g. 17. okt. 1970 m. ANNE-MARIE Mathiesen, f. 4. nov. 1945, skilt. [Klampenborg.]. Sønner:

a. PETER Christoffer, f. 27. april 1972. i Kbh.

b. CHRISTIAN Ulrik, f. 20. dec. 1975 i Viborg.

4. Liselotte Charlotte Lee Hauch° (LOTTE), f. 16. dec. 1948, journalist, g. 1° 10. jan. 1975 i Gentofte K. m. ligningssekretær HANS-JØRGEN Beier, skilt; 2° 23. juni 1979 i Skovshoved K. m. eksportchef OLE Vinther, f. 13. okt. 1948, skilt; 3° 16. dec. 1988 i Gilleleje K. m. journalist CLAUJ Jørgen Deden, f. 24. febr. 1943, skilt. [Gentofte.].

FARFADERS BRODER

ERIK *Sophus Adam*, f. 20. aug. 1871, † 7. febr. 1945, dr. med., *overaccouchør ved Rigshospitalet, professor, g. 3. dec. 1908 m. JULIE Anna David, f. 30. dec. 1879, † 25. dec. 1953.* Datter:

BIRTE Julie Annelise, f. 20. dec. 1911 i Kbh., g. 8. juni 1935 sst. m. norsk forfatter og overretssagfører LAURITZ Johnson, f. 21. sept. 1906. [Norge.].

HAUGWITZ-HARDENBERG-REVENTLOW



Slægten Haugwitz er en gammel sachsisk adelsæt, der tidlig bosatte sig i Schlesien. Den her omtalte linie blev 4. okt. 1723 optaget i den bøhmiske friherrelige stand og 15. okt. 1786 i den preussiske grevestand. - Ved allerhøjeste resolution af 1. okt. 1885 blev Curt Ulrich Heinrich greve Haugwitz i anledning af, at hans hustru Lucie Caroline Amalie Adelheid Henriette Georgine Wilhelmine, født prinsesse af Schönaich-Carolath, havde tiltrådt besiddelsen af grevskabet Hardenberg-Reventlow, for sig og deres ægte agnatiske descendenter optaget i den danske grevestand under navnet Haugwitz-Hardenberg-Reventlow og med det forenede Haugwitz'ske og Hardenberg-Reventlow'ske våben (se årg. 1888).

RICHARD Court Robert greve Haugwitz-Hardenberg-Reventlow (søn af greve COURT Henrik Eberhard Erdman Georg, f. 28. sept. 1898 † ... aug. 1969, g. 1° 14. maj 1935 m. BARBARA Woolworth-Hutton, f. 14. nov. 1912, skilt), f. 30. sept. 1947 i Providence, R.I., U.S.A., g. 23. marts 1985 i Selseiten (St. Paul) m. Julienne le Tanneux, f. 7. aug. 1946. [U.S.A.].

MODER

Grevinde MARGARET, født Astor Drayton, f. 20. dec. 1915, g. 30. juli 1942 i Colorado Springs, enke ... aug. 1969. [U.S.A.].

FADERS FARBRØDER

Greve EBERHARD Carl Paul Erdmann Emanuel, f. 21. okt. 1850, † 20. febr. 1931, preuss. major, g. 17. okt. 1883 m. CATINKA Elisabeth Maximiliane Georgine grevinde von Pappenheim, f. 1. april 1859, † 4. jan. 1906. Søn:

Greve CURT LUDWIG Heinrich Georg Max Erdmann Eberhard, f. 24. sept. 1885, † 23. sept. 1956, cand. jur., g. 29. okt. 1910 m. ANNE-ERMEGAARD Abela komtesse Reventlow, f. 3. juli 1890, † 27. sept. 1969. Børn:

a. Komtesse LUCIE Cathinka Christiane Julie, f. 13. nov. 1911 på Brahe-Trolleborg, g. 1° 8. aug. 1936 sst. m. John Patrick Douglas Boswell, f. 4. marts 1910 i Edinburgh, skilt; 2° 7. juli 1955 i London m. *The Honourable Alan John Francis Mackay*, f. 6. sept. 1919 i Dublin, † 1. febr. 1999. [Enterkine House, Annbank, Skotland.].

b. Greve EBERHARD Christian Erdmann, f. 9. dec. 1916, † 24. dec. 1981, g. 11. juni 1941 m. ILSE Mortensen, f. 20. okt. 1919, † 4. sept. 2002. Sønner:

1) Greve CURT Christian Erdmann°, f. 5. marts 1942 i Kbh., cand. jur., g. 1° 25. sept. 1976 (b.v.) m. LISSEN Topsøe (F.: Civilingeniør Haldor T. og Inger Kunst), f. 12. dec. 1936 i Århus, skilt 1985; 2° 8. maj 1993 i Fåborg (b.v.) m. korrespondent MÆRETE Laursen (F.: Direktør Edgar Strøm og Grethe Sørensen), f. 13. marts 1944 på Frbg. [Klampenborg.]. Datter:

af 1. agteskab:

Komtesse ANNE, f. 10. nov. 1976 i Kbh. (Vedbæk K.).

2) Greve PETER Ulrik Erdmann, f. 12. okt. 1943 i Kbh., cand. polit., g. 22. febr. 1981 m. socialpædagog ANNETTE Vigsø, f. 26. aug. 1958 i Ribe. [Klampenborg.]. Børn:

a) Greve CHRISTIAN Erdmann, f. 20. april 1982 i Klampenborg.

b) Komtesse CLARA, f. 1. maj 1987 i Kbh.

HAXTHAUSEN



Westfalsk wradelsslægt, af hvilken Johan Haxthausen til Appenburg og Böckendorf nævnes o. 1280 som arve-bøfmeister i Paderborn. Slægten delte sig i det 15. årh. i den hvide linie eller Appenburg-linien og den sorte linie eller Thienhausen-linien. Medlemmer af sidstnævnte linie indkom til Danmark i det 17. årh. En gren optoges i den danske grevestand 1736 og uddøde 1842.

Maximilian Wilhelm baron af Haxthausen (Appenburg-linien) blev ved patent af 12. juni 1776 naturaliseret som dansk adel. - Børnene af kammerherre, herredsfoged Christian Holger

Ludvig Haxthausen (Thienhausen-linien) naturaliseredes 8. jan. 1880 og børnene af major Frederik Julius Haxthausen (Thienhausen-linien) 24. maj 1883 som dansk adel. - Våbenafbildninger i farver og udførlig slægt-tavle, se årg. 1887 og 1945.

BARONERNE AF HAXTHAUSEN (Appenburg-linien)

PER Maximilian baron Haxthausen°, f. 4. aug. 1946 i Hellerup (Lundtofte K.) (søn af gårdejer OVE Maximilian Elmerhaus baron H., f. 30. juli 1921, † 6. juli 1961), vicepolitinspektør (Ne.ONO.) (H.T.P.) (H.T.C.F.), g. 30. nov. 1968 i Birkerød K. m. laborant MONA Irene Stahl (F.: Forpagter Fritz S. og Maja Nielsen), f. 22. okt. 1942 i Birkerød. [Fredensborg.]. Døtre:

a) Baronesse LOTTE, f. 14. juli 1969 i Hillerød (Bistrup K.). [Stockholm.].

b) Baronesse TRINE, f. 16. juni 1974 i Hillerød (Fredensborg Slotsk.). [Frbg.].

SØSKENDE

1. Baronesse Anne BIRGITTE, f. 28. febr. 1949, sygeplejerske, g. 20. marts 1976 i Kbh. (b.v.) m. Hans Christian Andreasen, f. ..., skilt. [K.].

2. Baron OLE Maximilian Elmerhaus, f. 5. febr. 1958 i Grøfte (Lyngø K.), (FN.30, 31, 32), g. 6. april 1985 i Brømme K. m. HELLE Gerda Kristensen (F.: Repræsentant Ib K. og Bente Nielsen), f. 6. jan. 1962 i Sorø. [Sorterup pr. Slagelse.]. Sønner.

a) Baron KASPER Maximilian Elmerhaus, f. 8. april 1983 i Slagelse (Sct. Peders K.).

b) Baron LASSE Maximilian Elmerhaus, f. 24. sept. 1985 i Slagelse (Sct. Peders K.).

MODER

Baronesse Ingrid BODIL, født Jacobsen (F.: Gårdejer Lauritz J. og Anna Hansen), f. 6. sept. 1925 i Kirkerup, g. 17. marts 1946 i Kirkerup, enke 6. juli 1961. [Humlegården, Grøfte, Sorø.].

FARFADER

Baron WILHELM Maximilian, f. 4. april 1876, † 25. aug. 1940, kaptajn, g. 8. okt. 1920 m. BIRGITTE Skeel, f. 14. febr. 1893, † 18. juni 1944. Børn:

a. Baron OTTO Heinrich Maximilian, f. 3. maj 1923 i Rungsted, major* af res. (H.T.H.) (FN.1, 7), g. 12. maj 1967 i Stensby K. m. EVA Reimann (F.: Godsejer, skibsfører Arnold Eugen R. og Gunvor Norstrøm), f. 10. juli 1937 i Hellerup, (R*). [Aix en Provence.]. Børn:

1) Baron Carl OVE Maximilian, f. 12. marts 1968 i Kbh. (Snesere K.), ingeniør ESTP, MBA Columbia University, New York, konsulent, g. 16. aug. 1997 i St. Paul MN m. BA, MEA Jennifer Rae Thompson (F.: Gary T. og Denise Schacht), f. 19. april 1969 i Minneapolis MN. [New York.].

2) Baronesse LOUISE Ann, f. 12. okt. 1969 i Kbh. (Snesere K.) (Vallø), Dipl. d'Etudes approfondies en Droit International Publique (Aix en-Provence), programspecialist ved UNESCO. [Paris.].

b. Baronesse ELISE Antoinette (før navnet Haxthausen), f. 17. okt. 1926 i Rungsted, g. 31. juli 1954 i Kbh. (Sakr.) m. statsaut. revisor ERIK Hansen Schwartz, f. 3. sept. 1931 i Kbh., skilt; 2° 24. april 1975 i Gentofte (b.v.) m. overstyrmænd Svend Aage Christophersen, f. 15. jan. 1931, skilt. [Kalundborg.].

FARFADERS FARFADERS FARBRØDER

Baron Johan CHRISTIAN, f. 13. jan. 1799, † 20. maj 1866, premierløjtnant, postmester. Sønner:

1. Baron HENRICH Christian, f. 4. maj 1831, † 7. febr. 1900, generalmajor, g. 19. april 1861 m. THORA Emilie Birch, f. 23. marts 1837, † 29. nov. 1924. Søn:

Baron MAXIMILIAN Elmerhaus, f. 9. april 1872, † 15. aug. 1910, sparekassefuldmægtig, g. 25. okt. 1900 m. ANNA Cathrine Jensen, f. 5. juni 1869, † 31. jan. 1949. Børn:

1) Baron HENRIK Christian Maximilian Elmerhaus, f. 3. dec. 1900, † 5. jan. 1988, g. 1° 24. dec. 1924 m. EMMY Karen Riisberg, f. 28. marts 1908, † 10. nov. 1944; 2° 9. april 1948 i Dejbjerg m. Annie MINNA Koopmann, f. 23. aug. 190, skilt, † 14. jan. 1984. Børn:

af 1. agteskab:

a) Baron Henrik MAXIMILIAN, f. 24. nov. 1925 i Hobro, † 1. juni 1998 i Kbh., g. 4. febr. 1950 i Rårup m. INGE Charlotte Bichel f. 17. juni 1925 i Rårup, skilt. Børn:

(1) Baronesse LISE, f. 29. dec. 1950 i Kbh.

(2) Baronesse BIRTE, f. 30. nov. 1952 i Kbh.

(3) Baronesse ULLA, f. 22. maj 1955 i Kbh.

(4) Baron Christian HENRIK, f. 11. jan. 1957 i Kbh.

b) Baronesse INGELISE, f. 9. nov. 1931 i Hobro, g. 6. nov. 1953 på Frbg. m. fabrikant ERIK Tuxen Hansen, f. 15. marts 1924.

c) Baronesse KIRSTEN, f. 20. marts 1936 i Hobro, g. 5. maj 1957 i Nr. Vinge K. m. tømrer KURTH Berthel, f. 21. maj 1936.

2) Baron EIGIL Elmerhaus, f. 23. sept. 1906, † 2. juni 1988, bogholder, g. 10. maj 1941 m. INGRID Boye, f. 7. marts 1917, † 2. dec. 2001. Børn:

a) Baron JØRN Elmerhaus°, f. 17. juni 1945 i Ålborg, overlærer. [Ålborg.].

b) Baronesse Anne Vibeke, f. 18. april 1951 sst., g. 27. juli 1985 (Hjallerup K.) m. smed LEO Olsen.

2. Baron Peter MAXIMILIAN, f. 18. aug. 1841, † 9. dec. 1885, cand. jur., g. 24. okt. 1878 m. MARIE Caroline von Lowzow, f. 8. jan. 1859, † 10. febr. 1891. Søn:

Baron AAGE, f. 18. dec. 1879, † 2. nov. 1945, ingeniør, g. 16. marts 1910 m. JOHANNE Glahn, f. 27. aug. 1882, † 27. april 1969. Søn:

Baron HELGE Regner Maximilian, f. 21. marts 1911, † 14. juni 1971, apoteker, cand. pharm., g. 16. marts 1939 m. cand. pharm. AASE Lizzy adopt. Grue, f. 26. dec. 1913, † 19. dec. 1972. Børn:

a) Baronesse JETTE Margit, f. 2. dec. 1940 (Frbg. K.), student, g. 1. febr. 1964 m. befragter MARC Dalgas.

b) Baron OLE Jarl°, f. 12. okt. 1942 sst. (Frbg. K.), lektor, cand. mag., g. 30. marts 1968 i Kbh. (b.v.) m. redaktør HANNE Melbye, f. 30. okt. 1943. [Birkørød.]. Børn:

1) Baronesse MÆTTE, f. 15. juli 1968 på Frbg., g. 21. okt. 1995 i Birkerød K. m. sales manager LASSE Nielsen.

2) Baron ULRICH Maximilian, f. 26. febr. 1988 i Birkerød.

DEN ÆLDRE ADELIGE LINIE (Thienhausen-linien)

JESPER Christian-Vilhelm Haxthausen, f. 12. jan. 1954 i Odense (Grøndals K.) (søn af tandlæge CHRISTIAN Frederik, f. 9. aug. 1922, † 19. jan. 1994). [K.].

SØSKENDE

1. ANNETTE, f. 11. dec. 1951 i Odense (Ths. Kingo), tandlæge, g. 3. maj 1975 i Frbg. K. m. sognepræst, cand. teol. NILS Holger Ellekilde, f. 6. okt. 1948. [Odense.].

2. ERNST-ULRIK^o, f. 30. juni 1964 (Flintholm K., Frbg.), civilingeniør, ph.d., g. 30. april 1999 i Frbg. K. m. cand. merc. IAA. Anne MÆTTE Nielsen (F.: Bent Jørn N. og Ellen Agnete Diederichsen), f. 9. juni 1964 i Gentofte. [K.]. Datter:

JULIANE Agnete, f. 7. juli 2001 i Gentofte (Nærum K.).

MODER

BITTEN Sigrid, født Hansted (F.: Tandlæge Christian H. og Sigrid Hastrup), f. 9. juni 1929 i Odense, advokatsekretær, g. 10. juni 1950 i Odense, enke 19. jan. 1994. [Frbg.].

FADERS SØSKENDE

1. BODIL Emma Elisabeth, f. 21. sept. 1920 i Kbh. (Ørbæk K.), bibliotekar, g. 14. okt. 1945 i Ørbæk K. m. *kontorchef i finansministeriet, cand. jur.* ERIK Møller, f. 15. april 1917, † 11. nov. 1990.

2. JOHANN-ULRIK, f. 1. juni 1934 på Frbg. (Ørbæk K.), kontorchef, g. 28. jan. 1960 i Porto Alegre, Brasilien, m. Rosmarie Vera (MUSCHI) Hoechner (F.: Adm. direktør Germano Alfredo H. og Vera Doerken), f. 12. okt. 1938 i Porto Alegre. [Virum.]. Børn:

a. MARIE-LOUISE, (fører navnet Ottesen Haxthausen), f. 25. nov. 1961 i Recife, civiløkonom, eksportchef, g. 2. marts 1991 i Hareskov K. m. dyrlæge JAN Lund Ottesen, f. 12. febr. 1959 i Kbh.

b. JAN-CHRISTIAN, f. 18. aug. 1967 i Virum (Virum K.), cand. merc. IAA., g. 20. juni 1992 i Lundtofte K. m. cand. jur. ELISABETH Sennels (F.: Direktør Niels Julius S. og Birthe Geneser), f. 25. marts 1967 i Rødovre. Datter:

SOPHIE Sennels, f. 13. marts 1994 i Lyngby (Lundtofte K.).

FARFADERS FARFADER

Christian Holger Ludvig, f. 18. sept. 1801, † 2. nov. 1860, kammerherre, herredsfoged. Søn:

ALFRED Johannes Emil, f. 10. sept. 1848, † 17. febr. 1926, oberst, udskrivningschef, g. 15. juli 1882 m. Anna MATHILDE Bauditz, f. 18. febr. 1858, † 4. dec. 1940. Sønner:

a. JOHANNES Emil, f. 13. dec. 1889, † 20. juli 1980, kontorchef, g. 13. okt. 1921 m. MARIE Bentzen, f. 18. febr. 1899, † 20. juli 1980. Børn:

1) HENRIK Holger^o, f. 23. dec. 1922 i Kbh. (E), ambassadør, cand. jur. (K1*) (Gr.G.I.4) (Gr.M.T.) (Ir.S.&L.4) (S.Kr.4) (Ty.F.R.F.2**) (S.N.3), g. 6. marts 1949 i Hodde K. m. ELSE Buhl Nielsen (F.: *Førstelærer Fr. N. og Dorteia Buhl*), f. 10. aug. 1921 (Hodde K.), † 19. aug. 1996, g. 2^o 21. juni 1997 i Værløse K. m. Magdalene (LENE) Buch, født Buch Larsen, f. 2. aug. 1932 (Nørup K.) (F.: Forpagter Svend B. L. og Julie Johanne Buhl Nielsen). [Virum.]. Søn:

NIELS ULRIK, f. 31. maj 1954 på Frbg. (Thorstrup K.), civilingeniør, g. 30. okt. 1982 m. DORTE Løvenbalck Kirchheiner (F.: Indkøbschef Poul Thorvald L. K. og Lis Lundemann Hansen), f. 28. dec. 1951. [Sorgenfri.]. Sønner:

a) CHRISTIAN Løvenbalck, f. 8. juli 1983 i Gentofte (Lundtofte K.). [Lyngby.].

b) SØREN Løvenbalck, f. 17. juli 1987 i Gentofte (Lundtofte K.).

2) VIBEKE Annette, f. 17. april 1927 på Frbg., † 10. dec. 2000, g. 7. juni 1952 i Frbg. K. m. ambassaderåd, cand. jur. UFFE Himmelstrup (R*), f. 23. aug. 1920 i Kbh. (Frbg. Sct. Marcus).

b. EINAR, f. 6. maj 1895, † 13. febr. 1953, *afdelingsingeniør, cand. polyt.*, g. 1^o 24. okt. 1924 m. *arkitekt VERA Ørnfeldt*, f. 14. nov. 1895 i Kbh., skilt 1941, † ; 2^o 17. juli 1941 m. OCTAVIA Mikkelsen, f. 17. juli 1893, † 15. aug. 1947; 3^o 4. juni 1949 i Hørsholm m. korrespondent Maggie ALICE Poulsen (F.: Gårdejer Alfred P. og Kristine Frandsen), f. 31. jan. 1927. (Kappel K.). [K.]. Søn:

af 3. ægteskab:

KJELDÅGE Einar, f. 6. febr. 1953 i Kbh. (Fr. K.), stud. mag. [K.].

DEN YNGRE ADELIGE LINIE (Thienhausen-linien)

TØRK Ove Haxthausen, f. 7. okt. 1924 i Oslo (søn af kontorchef i Udenrigsministeriet, legationsråd, ritmester CHRISTIAN Frederik, f. 21. juli 1887, † 11. juli 1932 og ALIX Brønnum Scavenius, f. 13. maj 1902, g. 25. okt. 1923, † 27. juni 1988), forfatter, filminstruktør, g. 1° 6. okt. 1943 i Jyllinge m. Sophie Elisabeth Levy, f. 14. juni 1923 i Kbh., skilt 1950; 2° 15. dec. 1950 m. GUNHILD Elise Marie Kirstine Sørensen, f. 5. jan. 1926, skilt; 3° 4. juni 1971 m. Mette Marie Margarite Løssel, f. 24. aug. 1943, skilt 27. dec. 1982; 4° 28. dec. 1982 m. ULLA Marie Paul (F.: Harald Emil P. og Lilli Elvira Syversen), f. 11. april 1939 i Oslo. [K.]. Døtre:

af 1. ægteskab:

a. SUSIE Kim°, f. 17. nov. 1945 i Kbh., forfatter, g. 1° 11. juni 1966 m. JESPER Illum, f. 11. jan. 1943, skilt 1966; 2° 1. nov. 1970 m. lektor, cand. psych. BØRL Kutchinsky, f. 14. aug. 1935, skilt 1987; 3° m. læge BENT Mortensen, f. 14. maj 1947. [Hellerup.].

af 2. ægteskab:

b. Nina KATINKA, f. 16. jan. 1951, g. ... [K.].
c. Anne RUKKE, f. 10. april 1952, g. ... [K.].
d. Mette LOUISE, f. 2. aug. 1957, g. ... [K.].

af 3. ægteskab:

e. PLYS Sofie Katrine, f. 24. febr. 1970.

FARFADERS FADER

FREDERIK Julius, f. 3. aug. 1817, † 31. maj 1867, major, g. 28. nov. 1849 m. ANNA Kirstine Bodil Lydia Hell-fach, f. 17. juli 1828, † 9. dec. 1891. Søn:

Christian Frederik, f. 16. sept. 1855, † 9. april 1914, borgmester, g. 22. maj 1885 m. IDA Rosen, f. 24. maj 1859, † 28. aug. 1947. Søn:

HOLGER Rosen, f. 30. okt. 1892, † 18. sept. 1959, dr. med., professor, overlæge, g. 4. dec. 1926 m. ELSE kom-tesse Ahlefeldt-Laurvig, f. 15. april 1898, † 13. maj 1975. Søn:

HENRIK, f. 10. sept. 1927 i Kbh. (C), † 2. maj 1985, advokat, ekspeditionssekretær i Kbh.s kommune, g. 8. april 1959 i Kbh. (B) m. fuldmægtig i Civilforsvarsstyrelsen, cand. jur. ELISABETH Hoppe, f. 25. nov. 1934, skilt 1979. Datter:

ANNE Elisabeth, f. 13. febr. 1961 i Kbh. (B.), lic. techn., overordentlig stiftsdame i Vallø. [Lyngby.].

HEDEMANN



Brunsvig-lyneborgsk regerings- og hofråd Ernst Christian Hedemann af en gammel nedersach-sisk og liflandsk slægt optoges ved patent af 29. marts 1689 i den tyske rigssadel. Naturalisationspatent af 28. nov. 1873. - Våbenafbildning i farver og udførlig stamtafle, se årg. 1898. En del af slægtens medlemmer skriver sig von Hedemann.

I LINIE

Den danske linie uddød 24. febr. 1978.

De i Argentina levende medlemmer, se årgang 1950.

II LINIE

Linien udgår fra linie I og er efterkommere af forfatter Otto Edvard Hedemann, se årgang 1950.

OSKAR Hedemann, f. 27. juli 1957 i Warsawa (søn af Jurist MAGNUS Hedemann, f. 20. aug. 1932 i Bras-law, † 16 febr. 1983), fransklærer på universitetet Jagellone i Krakow, tolk, g. 21. sept. 1982 m. ANNA Komodzinska, f. 3. okt. 1958 i Bochnia. [Krakow.]. Døtre:

a. JOANNA, f. 8. aug. 1984.
b. JULIA, f. 28. juni 1989.

SØSTER

ANNA, f. 18. maj 1965 i Warsawa, g. m. Wojciech Albert Bedzinski, f. 22. jan. 1965 i Warsawa.

MODER

Alicja Anna, født Jachowska, f. 8. jan. 1934 i Warszawa, g. 22. juni 1957, enke 16. febr. 1983.

FARFADER

OTTO *Edvard*, f. 28. april 1887, † 16. maj 1837, forfatter, g. 1° m. *Janina Brobrowska*, f. 29. jan. 1896, g. 15. aug. 1915, skilt 1930, † .. febr. 1935; g. 2° 23. april 1931 m. HEDVIG Wachowska, f. 5. febr. 1908. Døtre:

af 1. ægteskab:

- a. Ellen, f. 28. maj 1916, g. .. nov. 1936 m. A. Niewinski.
- b. Martha, f. 27. marts 1918, g. m. M. Paromosa.
- c. Janina, f. 9. april 1925.

III LINIE

CLAUS Carl Christian Hedemann°, f. 23. jan. 1921 i Kbh. (søn af assurandør FREDERIK Johan, f. 11. juni 1890, † 5. okt. 1970 og ALIX Sigrid Lillie baronesse Lerche, f. 10. nov. 1894, g. 11. sept. 1917, skilt, † 13. maj 1978), gårdejer, g. 16. okt. 1945 i Tårnbæk m. MONA Raaschou (F.: Grosserer Viggo R. og Ester Emilie Fleischer), f. 12. sept. 1919. [Sorø.]. Børn:

- a. STEEN Christian Georg, f. 21. aug. 1946 i Kbh. (Tårnbæk K.), kommandant, oberstløjtnant, ingeniør (R*) (H.T.H.), g. 12. maj 1978 i Sindal gl. K. m. HANNE Goth (F.: Godsejer Jørgen G., Baggsvogn, og Anne Margrethe Hillersborg), f. 1. marts 1950. [Oksbøl.]. Børn:
 - 1) Charlotte SOPHIE, f. 3. maj 1980 (Sindal gl. K.).
 - 2) Christopher CHRISTIAN Johan, f. 18. maj 1982 i Ålborg (Sulsted K.).
- b. METTE Emilie, f. 27. dec. 1949 i Kbh., teknisk tegner, g. 4. april 1975 m. proprietær JØRN Tholstrup Madsen, f. 8. april 1940. [Appelsbjerg, Dalmose.].

SØSKENDE

1. CARRY Sophie, f. 8. aug. 1918 i Kbh., cand. polit., virkelig stiftsdame i Vallø.
2. CARSTEN *Peter-Ole Verner til Deutsch Nienhof*, f. 4. april 1925, † 17. sept. 1960, g. 14. aug. 1954 i Westensee m. VERA Reccius (F.: Overlæge Adolpho R. og Erica Munning), f. 5. dec. 1928 i Valparaiso. [Deutsch Nienhof, Holsten.]. Børn:
 - a. SVEN Georg Hartwig til Deutsch Nienhof, f. 23. juni 1956 på Deutsch Nienhof. (Westensee K.).
 - b. Daniela Anna Alix Erica, f. 13. febr. 1959 sst.

FARFADER

Kaptajn, civilingeniør CARL *Georg Harald*, f. 5. juli 1865, † 31. jan. 1944, g. 6. juni 1889 m. OLIVIA Elben, f. 5. febr. 1866, † 13. febr. 1956. Børn:

1. HELGE, f. 9. maj 1894 i Kbh., † 11. juli 1979, g. 9. juli 1918, m. RIGMOR *Elisabeth Rønne-Lotz*, f. 23. juli 1893, † 25. aug. 1966. Datter:

Tove°, f. 24. april 1921 i Helsingborg (St.P.), g. 20. maj 1950 i Lillerød m. oberst ERIK Fournais (F.: Stationsforstander Ruhdy G. F. og M., født Jørgensen), f. 24. marts 1920 i Århus (K*) (H.T.-H.) (F.M.M.1.) (F.N.E.F.N.) (I.F.2.) (C.B.C.) (F.N.T.3.) (S.Sv.2.) (Sp.C.F.2.) (Stb.B.E.3.). [Hørsholm.].

2. VAGN, f. 29. marts 1901 i Kbh., † 29. okt. 1989, koncertsanger, statsprøvet musikpædagog, M.P.F., lærer ved Det kgl. Musikkonservatorium, g. 4. juli 1944 i Kbh. (G) m. sygeplejerske, cand. phil. BLIDE Birkedal Ibsen (F.: Fuldmægtig Carl Birkedal I. og Thora Christensen), f. 17. nov. 1919 i Kbh. [Hillerød.]. Børn:

- a. FRITZE, fører navnet fru Hedemann, f. 8. maj 1945 i Kbh., skuespillerinde, g. 1° 28. okt. 1966 i Kbh. (A) m. organist HELGE Gramstrup Jensen, f. 14. dec. 1937 i Ribe, skilt; 2° i Kbh. m. Claus Lembeck [K.].
- b. HANNE, fører navnet fru Hedemann, f. 30. sept. 1946 i Kbh., lægesekretær, g. 24. maj 1968 i Kbh. (b.v.) m. sergent Berndt Axel Fredrik von Schantz, f. 11. febr. 1940 i Jakobstad, Finland, skilt. [K.].
- c. MICHAEL, f. 26. juni 1958 i Kbh. (A), kaptajn, g. 1° 27. juni 1980 i Kbh. (B) m. HANNE Ladefoged Petersen (F.: Ingeniør Knud L. P. og Monna Hansen), f. 10. febr. 1960, skilt; g. 2° [Viborg.]. Søn: JESPER Ladefoged, f. 7. sept. 1982 i Frederikshavn.

FADERS FARBRØDRE

af oldefaderens 1. ægteskab:

1. HOLGER *Marius*, f. 29. jan. 1867, † 6. okt. 1928, oberstløjtnant, g. 25. maj 1893 m. ELLEN *Regine Sophie Nissen*, f. 9. marts 1867, † 22. febr. 1935. Søn:

- ERIK Marius, f. 4. marts 1901, † 31. maj 1968, ekspeditionssekretær, cand. polit., g. 14. maj 1932 m. IDA Jessen, f. 28. juni 1902, † 2. jan. 1993. Søn:
 HOLGER^o, f. 9. april 1937 i Hellerup, lektor, cand. mag. [Vordingborg].
2. PAUL Hans Immanuel, f. 20. juni 1870, † 3. sept. 1953, præst, forfatter, g. 19. juli 1900 m. Gerda CÆCILIA Hansen, f. 21. juni 1878, † 9. febr. 1968. Børn:
 a. HUGO, f. 9. juni 1903 i Kbh., kunstmaler, † 5. marts 1995, g. 1^o 3. aug. 1931 i Ganløse m. MARGRETHE Knudsen, f. 28. aug. 1907, † 18. juli 1943; 2^o 18. april 1945 i Kbh. m. HELGA Grunnet-Rasmussen (F.: Elektricitetsværksbestyrer Viggo Theodor R. og Signe Grunnet), f. 10. sept. 1909 i Odense, skilt. Børn:
 af 1. ægteskab:
 1) INGEBOG, f. 23. maj 1932 i Kbh., g. 19. dec. 1959 i Kbh. (Vartov) m. res. kapellan, cand. mag. ERIK Worm Begtrup, f. 12. april 1926. [Skoven, Jægerspris].
 2) KAREN, f. 30. dec. 1933 i Kbh., socialrådgiver.
 3) HANNE, f. 30. nov. 1936 i Esbjerg.
 4) KARSTEN, f. 3. jan. 1941 i Hillerød, † 16. dec. 1984, universitetslektor, cand. phil., g. 5. okt. 1962 i Kbh. (E) m. ULLA Elisabeth Damm (F.: Sognepræst Erik Nielsen D. og Else Ingeborg Poulsen), f. 11. febr. 1941 i Skælskør. [K.]. Børn:
 a) Birgitte Cæcilia, f. 31. marts 1963.
 b) JON Anders, f. 12. marts 1970 i Kbh. (G.).
 b. Bent, f. 21. febr. 1907, † 5. aug. 1948, afdelingsbibliotekar, g. 14. juni 1941 i Odense m. afdelingsbibliotekar VIBEKE Bjerregaard (F.: Dyrnlæge Søren Sørensen B. og Olga Helene Holst Jensen), f. 29. okt. 1913 i Grindsted. [Odense.]. Datter:
 LONE^o, f. 26. aug. 1945 i Odense, lektor, cand. mag., g. 11. april 1987 i Holte m. direktør KIM Johannes Hedemann (se nedenfor). [Vedbæk].
 c. THORA, f. 31. marts 1910 i Hillerød, g. 14. nov. 1930 i Kolding m. gårdejer HANS PETER Mortensen, f. 16. maj 1896, skilt, † ...; 2^o ... m. gårdejer EINAR Jørgen Krap Johansen, f. 4. maj 1904 på Eltanggård, † ...
 d. GERDA Cæcilie, f. 25. sept. 1911 i Hillerød, g. 24. okt. 1934 i Kolding m. snedker KARL Frank, f. 14. jan. 1908 i Højslev, skilt. [Vejle].
 e. PAUL, f. 15. maj 1915 i Kolding, fabrikant, † 10. febr. 1996 på Læsø, g. 1^o 14. nov. 1936 i Kolding m. Srw Gunløg Wilhelmine Janson (F.: Bygmästare Eskild J. og Agnes Kielberg), f. 29. aug. 1913 i Trollhättan, skilt; 2^o 3. marts 1973 i Karup m. Karen Margrethe Mogensen, født Jørgensen (F.: Murer Victor J. og Signe Thomsen), f. 29. dec. 1929 i Tåstrup. [Østerby, Læsø.]. Sønner:

af 1. ægteskab:

- 1) Ulf Eskild Paul, f. 9. maj 1939 i Dalby, faglærer, g. m. INGER Petersen. [Dalby].
 2) Sten Christian, f. 1. juni 1943 i Kolding, g. 1^o m. GRETE Krohn Jørgensen, skilt; 2^o 19. maj 1973 m. blomsterdekoratør LISE Mogensen (F.: Muremester Henry M. og Karen Margrethe Jørgensen), f. 4. juni 1951 i Frederiks, skilt; 3^o 10. okt. 1986 i Lagos m. Brita Erica Ahrens. [Banjul, Gambia.]. Børn:

af 1. ægteskab:

- a) MORTEN Christian, f. 24. jan. 1967 i Århus, studerende.
 b) IBEN Wilhelmina, f. 12. sept. 1969 i Århus, studerende.

af 2. ægteskab:

- c) TINNE, f. 23. sept. 1975 i Göteborg, bibliotekar, stud.
 3) KIM Johannes^o, f. 15. okt. 1945 i Kolding, direktør, g. 11. april 1987 i Holte m. lektor, cand. mag. LONE Hedemann (se ovenfor). [Vedbæk].

IV LINIE

- OLE Hedemann, f. 27. jan. 1940 i Århus (søn af tømrer OSCAR, f. 3. juli 1908, † 30. april 1974), g. 30. okt. 1965 m. SONJA Nielsen (F.: Fodermester Henry N. og Valborg N.), f. 22. jan. 1944. Børn:
 a. PETER, f. 8. april 1966 (Frue K.).
 b. SUSANNE, f. 25. april 1968.

SØSKENDE

1. TOVE, f. 29. marts 1938 i Århus, g. 8. jan. 1961 sst. (Frue K.) m. maskininspektør FINN Melholt Madson (F.: Repr. Christian M. og Kirsten M.), f. 2. febr. 1935.
 2. PER, f. 11. febr. 1943 i Århus.

MODER

- ELGA, født Petersen, f. 30. juli 1919, g. 18. dec. 1937, enke 30. april 1974. [Århus.].

FADERS SØSKENDE

1. ADOLF *Christen*, f. 17. okt. 1909, † 28. maj 1969, slagtermester, g. 29. sept. 1935 m. EVA *Kirstine Christensen*, f. 15. juli 1914, † 15. marts 1998. Børn:
- a) MAX, f. 8. febr. 1936 i Århus, slagtermester, g. 26. marts 1964 i Århus (St. P) m. TUDLIK *Birk-Hansen* (F.: Kriminalassistent Ejnar H. og Kirsten Birk), f. 14. juli 1940 i Århus. Døtre:
 - 1) GITTE *Birk*, f. 4. febr. 1969 (Vejlby K.).
 - 2) LONE *Birk*^o, f. 24. sept. 1973 (Vejlby K.), g. 21. aug. 1999 i Hasle K. m. TOMMY *Sørensen* (F.: Isolator Helge S. og Jette Marianne S.), f. 9. jan. 1974 i Odense (S. Hans K.).
 - b) BENTE, f. 10. febr. 1939 i Århus, bogholder, g. 8. aug. 1957 i Århus m. aut. gas- og vandmester FLEMMING *Harde Olesen* (F.: Aut. vand- og gasmester Kai O. og Edith Petersen), f. 9. juni 1937.
 - c) STEEN *Leschly*, f. 27. marts 1948 i Århus, automekaniker, g. 5. april 1972 i Viby K. m. kassererske GERDA *Kristensen* (F.: Overbanebetjent Paul Emil K. og Rita Margot Lassen), f. 15. sept. 1950 i Esbjerg. Børn:
 - 1) RENÉ *Leschly*, f. 16. sept. 1972 i Århus (Johannes K.), g. .. 2001 m.
 - 2) LINE, f. 28. maj 1979 (Viby K.).
2. OLUF *Emil*, f. 22. okt. 1910, slagter, † 14. juli 1979, g. 8. maj 1935 m. ELLA *Jensen*, f. 18. juli 1910, † 27. juni 1996 i Kbh. Datter:
- MERETE, f. 1. aug. 1947 i Kbh.
3. LEO, f. 22. juli 1913 i Langå, † 6. juli 1988, kaptajn, g. 13. jan. 1944 (b.v.) m. Liselotte Berta Mispel, f. 9. april 1920 i Magdeburg. [Århus.]. Børn:
- a) Inge Elisabeth, f. 6. april 1945 i Århus, g. 16. nov. 1963 (Johannes K.) m. EBBE *Thygesen*, f. 10. april 1944 i Århus.
 - b) VIVIENNE, f. 9. nov. 1946 i Århus, g. 26. sept. 1970 (Harlev K.) m. HENNING *Lund Madsen*, f. 6. dec. 1945 i Århus.
 - c) PETER *Wolfgang*, f. 7. okt. 1948 i Århus, g. 30. jan. 1968 (b.v.) m. ILSE *Sørensen*, f. 11. juni 1949 i Århus. [Århus.]. Søn:
 - HENRIK, f. 19. juni 1968 i Århus.
4. YELVA *Judith*, f. 19. nov. 1916, † 12. aug. 1999, g. m. aut. vand- og gasmester *Rudolf Sommer Jensen*, † 7. marts 1975.
5. ERIK, f. 28. jan. 1918, maskinarbejder, g. 14. jan. 1945 (Skjern K.) m. LILLY *Hansen* (F.: Lagerefsp. Julius H. og Jeny Margrethe Graversen). [Århus.]. Børn:
- a) CLIFFORD, f. 29. maj 1945 (Skjern K.), repræsentant, g. 12. febr. 1967 m. ANNI *Krickau Petersen* (F.: Kam Anders P. og Herdis Kirstine Sølund P.), f. 13. juni 1947. Børn:
 - 1) FLEMMING *Krickau*, f. 25. okt. 1965 i Århus.
 - 2) SØREN *Krickau*, f. 18. marts 1973 i Mundelstrup.
 - b) STANLEY, f. 29. maj 1952, repræsentant, g. 21. jan. 1977 m. KAMMA *Nygaard Kristensen* (F.: Peder Snefttrup K. og Kirstine Marie Haar K.), f. 1. aug. 1955. Børn:
 - 1) METTE, f. 16. sept. 1981.
 - 2) MARIE, f. 26. aug. 1983.

FARFADERS BRODER

HANS *Christian*, f. 19. marts 1891 i Løgstør, †, assurandør, g. 1^o 24. maj 1916 i Års m. distriktsjordemoder ANNA *Petrea Andresen* (F.: Restauratør *Andreas Carl A.* og *Ane Marie Petersen Larsen*), f. 8. nov. 1898 i Esbjerg, skilt, † 20. sept. 1982; 2^o 12. dec. 1947 i Kbh. (b.v.) m. Kathe Lilly Jonsen, f. 21. sept. 1902 i Kbh. [K.]. Børn:

af 1. ægteskab:

a. PAUL *Adolf Emil*, f. 23. aug. 1916 i Løgstør (Odder K.), † 15. dec. 1991, ingeniør, direktør, honorær dansk konsul, g. 1^o m. Katherine Maciejewski, f. 1917; 2^o m. Margaret Semenkiw, f. 1911; 3^o m. Julie PATRICIA *Sullivan*, f. 5. dec. 1918 i New Orleans. Børn:

af 1. ægteskab:

1) ANNA, f. 30. juni 1938 i Baltimore, g. ... 1956 m. PIETRO *Sorrentino*.

2) PAUL *Hans*, f. 18. febr. 1940 sst., g. ... 1965 m. KATHLEEN *Kruzewski*. Søn:

HANS *Christian*, f. 29. dec. 1971.

3) ROBERT *Flemming*, f. 18. febr. 1946 sst., kaptajn, g. .. okt. 1979 m. JOANN *Minoque*. [Middle-town, Maryland.]. Børn:

a) SAMUEL *Robert*, f. 13. marts 1981 i Baltimore.

b) EMILY *Ann*, f. 16. jan. 1984 sst.

af 2. ægteskab:

4) MICHAEL *Peter*, f. 1951, g. 1^o ... 1976 m. MARSHA *Lewis*, skilt; 2^o .. febr. 1986 m. TERRY *McClelland*. Børn:

af 1. ægteskab:

- a) CHRISTOPHER, f. 23. nov. 1976.
- b) HOLLY Michelle, f. ... jan. 1978.

af 2. ægteskab:

- c) SCOTT Bramlette, f. 6. jan. 1988.
- d) Brooke, f. 1991.

af 3. ægteskab:

- 5) JULIE Marie, f. 28. febr. 1951 i West Point, N.Y., g. 9. sept. 1976 i Rødby m. PETER Juul.
 - 6) ERIC John, f. 15. juli 1952 i West Point, N.Y., advokat, g. 10. aug. 1984 i Houston m. KIM Tran.
 - 7) DAVID Troy, f. 15. juli 1954 i Houston, Texas.
 - 8) NANCY Eugénie, f. 26. april 1956 sst.
- b. BODIL Marie, f. 29. jan. 1920 i Langå, g. 25. april 1941 m. dyrlæge NIELS Kok, f. 19. juli 1918. [Hellerup].
- c. HANS Viggo, f. 19. april 1921 i Langå, † 7. nov. 1988, *bovmester*, g. 19. febr. 1954 i Neuilly-sur-Seine m. LILIANE Marguerite Françoise Dupin (F.: Statsaut. revisor Marius François Albert D. og Marguerite Justine Marie Morel), f. 9. okt. 1932 i Saint-Maur-des-Fosses. [Paris.]. Børn:
- 1) ERIK Marius Hans, f. 18. april 1955 i Neuilly-sur-Seine, g. 24. juli 1982 i St. Catharines, Ontario m. KAREN Jane Acaster, f. 7. nov. 1960 i Welland.
 - 2) VIVIANE Anna Marguerite, f. 17. jan. 1961 i Galt, Ontario, Canada.
- d. PER Alfrido, f. 31. juli 1929 i Værum, † 5. maj 1990, *kriminalassistent, Rigspolitietts Rejseafd.*, g. 9. febr. 19.. m. ANNE LISE Pedersen, f. 13. dec. 1929 i Nordby, Samsø. [K.]. Børn:
- 1) HELEN, f. 25. maj 1953 på Samsø.
 - 2) JAN, f. 6. febr. 1955 i Viborg, g. m. Teresa Ngu, f. ... 1961. – Børn:
 - a) Nicole, f. 1990.
 - b) Stefan, f. 1992.
 - c) Daniel, f. 1994.
 - 3) JONNA, f. 6. juli 1956 i Kbh.
 - 4) OLE, f. 29. juni 1960 i Kbh., g. m. HELLE, f. 9. maj 1960. Søn:
 - a) HENRIK, f. 27. juli 1989 i Kbh.
 - b) JACOB, f. 1992.
- e. OLE Karsten, f. 30. maj 1931 i Værum, *chefkok*, g. ... m. CAROLE Lynn Burke, f. 7. maj 1945 i White Plains, Nebraska. Børn:
- 1) Katrina Anna, f. 20. juli 1965 i Houston, Texas.
 - 2) Carsten Sean, f. 30. april 1968 sst.
 - 3) Carole Lisa, f. 3. juni 1972 i Lewiston, N.Y.
 - 4) Kyla Christine, f. 22. nov. 1983 i Houston, Texas.
- f. JØRGEN, f. 14. marts 1933 i Værum, *skibskok*, g. 1° 6. juli 1959 i Brooklyn m. ELISABETH Bode, skilt; 2° 28. maj 1964 i Houston m. MARTY Terpoorten, f. 2. aug. 1942 i Indonesien. Børn:

af 1. ægteskab:

- 1) LISA, f. 8. marts 1960 i Brooklyn.

af 2. ægteskab:

- 2) HEIDI Christina, f. 25. juli 1968 i Houston.
- 3) KEITH Christian, f. 3. febr. 1970 sst., g. m. Helen René Matthews. – Søn:
Kade, f. 1996.

g. Ellen VIBEKE, f. 1. juni 1935 i Værum, g. ... 1964 m. BJARNE Mikkelsen. [Randers.].

h. MOGENS, f. 26. aug. 1937 i Værum, g. 12. sept. 1964 i Warszawa m. INEZ Saggese, f. 1. juli 1930 i Warszawa. Børn:

- 1) Joseph Loren, f. 27. aug. 1965 i Lewiston.
- 2) Morgan Brian, f. 22. april 1967 sst., g. m. Suzanne Sembert, f. 1965. – søn:
Morgan Joseph, f. 1998.
- 3) Anne Marie, f. 31. jan. 1969 sst.

i. FLEMMING, f. 3. dec. 1939 i Værum, † 1980, g. 1° 4. juli 1959 i Kbh. (b.v.) m. RUTH Sørensen; 2° m. Rita Jensen. – Børn:

af 1. ægteskab:

- 1) PETER, f. 1959.
- 2) JESPER, f. 1961.
- 3) SUZANNE, f. 1961.

af 2. ægteskab:

- 4) Hans Henrik, f. 1973.

HEGERMANN-LINDENCRONE



Generalløjtnant, kammerherre Johan Henrik Hegermann adledes ved patent af 2. maj 1818 med navnet Hegermann-Lindencrone. - Udførlig slægttavle og våbenafbildning, se årg. 1941.

JOHAN Edward Sigurd Harald (TIBOR) Hegermann-Lindencrone, f. 28. juli 1941 på Frbg. (søn af forfatteren KNUD Erik Alexander Berling, f. 21. dec. 1907, † 24. juni 1994 på Mallorca og VIBEKE Bodil Manette Gowertz Lund, f. 5. dec. 1911, g. 15. maj 1937, † 13. jan. 1992), edb-konsulent, g. 14. juni 1979 i Skotland m. klinisk psykolog AAD-

JE Veldhoen (F.: Beton-teknolog N. G. V. og Cornelia Verboom), f. 18. febr. 1948 i Alphen a/d. Rijn, Holland [Virum.]. Børn:

a. MICHALA, f. 6. sept. 1979 i Kbh. (Virum K.).

b. PETER Ernst Frederik, f. 26. marts 1984 i Gentofte. (Holte K.).

SØSTER

LILITH Marguerite, f. 4. marts 1938, g. 16. aug. 1977 m. advokat PHILIPPE Louys. [Dieppe, Frankrig.]

HEINTZE*

Kammerherre Josias Fredrich Ernst von Heintze til Niendorff og Reecke af en 1484 i Langensalza, Thüringen, forekommende slægt, der 9. jan. 1805 fik kejserligt adelspatent, blev ved patent af 31. dec. 1845 optaget i den danske friherrelige stand med rang som lensbesidder.

Se »Danmarks Adels Aarbog«, 1924 og
»Genealogisches Handbuch des Adels VII
(Freiherrliche Häuser B I.)«

HERBST



Kontreadmiral Adolph Tobias Herbst blev ved patent af 9. marts 1820 optaget i den danske adelstand. - Familien skriver sig von Herbst.

PETER Michael von Herbst (søn af fuldmægtig v. EF-kommissionen CHRISTIAN Michael Johannes von Herbst, f. 16. dec. 1919, † 3. jan. 1999), f. 31. juli 1945 i Kbh., bådebygger, g. m. KETTY Nielsen, f. 5. jan. 1952. [Hundested.]. Børn:

a. METTE Linda, f. 1. april 1982.

b. CARSTEN Michael, f. 1. marts 1989.

SØSKENDE

1. CHRISTIAN Johannes, f. 9. marts 1948 i Torpmagle, styrmand. [K.].

2. THOMAS Andreas, f. 12. nov. 1949 sst., tømrer. [Skövde, Sverige.]

MODER

RUTH Marcher (F.: Inspektør Poul Gustav M. og Emmy Charlotte Catharina Reinicke), f. 16. dec. 1919, g. 18. sept. 1943 i Virum, enke 3. jan. 1999. [Melby.]

FADERS SØSTER

MERETE Hedvig Michelle, f. 4. nov. 1923 i Holte, overlærer, g. 20. juni 1948 i Torup m. seminarie- rektor, TORBEN Hyld, f. 23. dec. 1923, skilt. [Birkerød.]

FARFADERS FADER

CHRISTIAN Adolph Tobias, f. 30. marts 1846, † 3. marts 1923, grosserer. Sønner:

1. OVE Conrad, f. 23. febr. 1886, † 13. sept. 1946, g. 20. juni 1928 m. CARLA Justesen, f. 27. marts 1906, † 7. juni 1964. Børn:

a. INGER Margrethe, f. 12. okt. 1928 i Kbh., g. 2. april 1955 i Gentofte m. fotoassistent JULES de Serè- ne d'Aqueria, f. 10. april 1922, † 6. nov. 1978. [K.].

- b. POUL ERIK, f. 24. okt. 1937 i Ålborg, typograf, g. 1° 18. marts 1978 i Snostrup K. m. kontorassistent INGE Nyquist Hansen (F.: Formand Frits Willi Johannes Hansen og Emmy Astrid Nyquist Hansen), f. 9. maj 1933 i Slangerup, † 27. okt. 1988. 2° 12. april 1991 på Frederikssund Rådhus m. Sudjai Nummuang (F.: Jernbanefunktionær Sanoh N. og Sa-Ngiam), f. 17. febr. 1952 i Saraburi (Thailand) [Frederikssund].
2. KAJ Tobias, f. 30. aug. 1891, † 9. dec. 1950, laboratorieforsøger, cand. polyt., g. 10. juni 1927 m. MARY Henriette Andersen-Brock, f. 10. juli 1893, † 22. marts 1961. Søn:
 TORBEN Kaj°, f. 17. april 1931 i Århus, speciallæge, g. 18. okt. 1960 i Wien m. psykolog, dr. phil. ERIKA Pauline Stadler (F.: Skovrider Julius S. og Margarethe Zelinka), f. 2. aug. 1931 i Gaming, Øst-rig. [Farum.]. Børn:
 1) BJØRN Stefan Kaj, f. 12. aug. 1961 i Kbh., direktør, HD (O), cand. merc., g. 28. sept. 1985 i Malmö (b.v.) m. HENRIETTE Schurmann Hempel (F.: Direktør John Peter H. og Inger Vibeke Schurmann Madsen), f. 3. maj 1961 i Hellerup, skilt. [Gentofte].
 2) PERNILLE Maria Margreta, f. 5. dec. 1964 i Kbh. (Frh.), sekretær, g. 19. sept. 1987 i Kbh. (b.v.) m. produktchef Bo Børge Nielsen (navneforandring til Herbst-Nielsen) (F.: Henning Aage N. og Else Rasmussen), f. 28. maj 1963 i Kbh. [Ølstykke].

VON HIELMCRONE



Krigsråd Hans Adolph Høeg til Herningsholm blev den 19. aug. 1757 adlet med navnet von Hielmcrone. - Udførlig slægttavle med våbenafbildning, se årg. 1935.

GERHART v. Hielmcrone (søn af kaptajn Hans ADOLF Christian von Hielmcrone, f. 30. aug. 1910, † 15. juni 1988 og MARGARETE Møller, f. 15. marts 1913, g. 28. sept. 1935, skilt juni 1984, † 17. marts 1998), f. 13. febr. 1943 i Altona.

SØSKENDE

1. IRMENTRAUT, f. 3. nov. 1935 i Altona.
2. HANS Adolf, f. 14. aug. 1938 i Altona, † juni 1998, købmand, g. 15. nov. 1963 m. BRIGITTE Brockmüller, f. 1. aug. 1939. [Hamburg.].
3. MARGARETE, f. 16. marts 1940 i Altona, g. 28. nov. 1970 m. HARALD Schlicht, f. 27. juli 1927. [Hamburg.].
4. JOACHIM, f. 27. april 1951 i Altona, g. 1° 28. jan. 1975 m. ANGELIKA Lindemann, f. 15. april 1959, skilt; 2° 23. april 2001 m. Katrin Beick, f. 23. april 1958. [Hamburg.]. Børn:

af 1. ægteskab:

- a. SVEN, f. 5. april 1975.
- b. MELANIE, f. 2. jan. 1983.

FADERS SØSKENDE

1. LOTTELISE, f. 10. juli 1909 i Kiel, † 23. maj 1996, g. 13. febr. 1941 i Heidelberg m. major, Wirtschafsjurist, dr. jur. GÜNTHER Nehm, f. 6. dec. 1910, † 5. aug. 1981.
2. KARL ALBERT, f. 29. dec. 1911 i Aabenraa, Obersteuerrat*, g. 1° 10. april 1940 m. HILDEGARD Meier, f. 1. maj 1915 i Wilhelmshafen, skilt 1948; 2° 15. maj 1948 m. MARIE Mau, f. 23. april 1914 i Flensborg, † 2. okt. 1991. [Leck/Südtondern.]. Sønner:

af 1. ægteskab:

- a. Ulf Dietrich, f. 2. jan. 1944 i Husum, advokat, dr. jur., g. 1. juni 1984 i Husum m. boghandler ANNEGRET Marcussen (F.: Boghandler Peter M. og Lissi M.), f. 13. juni 1951 i Husum. [Husum.].

af 2. ægteskab:

- b. Kai Detlef, f. 6. juni 1949 i Flensborg, læge, dr. med., g. 28. dec. 1976 m. GUDRUN Ringling, f. 28. juni 1951. [Risum-Lindholm.]. Døtre:
 1) CHRISTINE Heimreich, f. 27. okt. 1979 i Flensborg.
 2) Ann Katrin, f. 10. juli 1984 i Bad Herzfeld.
3. Max JÜRGEN, f. 13. juni 1913 i Aabenraa, kaptajn* i rederiet A. P. Møller, g. 24. jan. 1942 i Oslo m. BORGHILD Erika Isdahl (F.: Harald Greve I. og Margaretha Marianne Franziska Feldmann), f. 26. aug. 1916 i Kristiania. [Aabenraa.]. Børn:
 a. ANGEBOrg, f. 27. nov. 1942 i Hamburg-Altona, sygeplejerske, g. 8. april 1967 m. salgschef STEEN Andersen (F.: Børge A. og Gerda Tove Hansen), f. 31. maj 1942 på Frbg. [Nyborg.].
 b. HARALD°, f. 27. dec. 1944 i Flensborg, førstebibliotekar, mag. art., g. 2. nov. 1967 m. lektor, cand. jur. NINA Elisabeth Bang (F.: Landsretssagfører Stig Oluf Claus B. og Marianne Cecilie Wolff), f. 29. dec. 1946 i Skive, skilt 1988. [Risskov.]. Børn:

- 1) CECILIE, f. 13. aug. 1970 i Tilst, g. 6. juli 1991 m. løjtnant TORBEN Tjufkær Fischer Bertelsen (F.: Organist Torkild F. B. og Laura Tjufkær), f. 2. maj 1967 i Åbyhøj. [Åbyhøj.]
 2) STIG Oluf, f. 25. juni 1973 i Tilst, g. 8. juni 2002 m. Ann-Sofie Bech (F.: Benny B. og Hanne Thure), f. 27. febr. 1973.

VON HOBE*



Mecklenburgsk uradelsslægt, der forekommer tidligst 1278 med ridderen Johannes Hobe. En uddød linie har været bosat i Danmark i det 16. århundrede. General Ludvig von Hobe (1700-81) trådte 1716 i dansk tjeneste og blev 29. februar 1776 naturaliseret. Hans sønnesøn, ritmester Levin Ludvig Christian Leopold von Hobe, besidder af fideikommissgodset Gelting, blev tilligemed dem af hans descendenter, hvem Gelting i tidens løb tilfalder, ved resol. af 19. okt. 1821 og patent af 14. maj 1828 optaget i den danske friherrestand med navnet Hobe-Geltingen. En preussisk stadfæstelse herpå skal hjemle besidderen navnet von Hobe-Geltingen. - Udførlig slægttavle med våbenafbildning, se årg. 1938.

SIEGFRIED Lambert Seneca Lamoral Hyazinth Maria Hubertus baron von Hobe-Gelting, f. 17. aug. 1944 på Düttebüll (søn af baron BERTRAM Ludwig Seneca Alfred Gregor Maria Hubertus til Gelting, f. 12. marts 1911, † 14. nov. 1988), diplomingeniør (Malt.) g. 10. marts 1979 i Holland m. MARITTA Karen Helène Peetoom (F.: Frans P. og Grietje Georgina Steunebrink), f. 1. juli 1947 i Hoom. [Gelting.]. Børn:
 a. VICTOR Gustav Friedrich Bertram Maria Hubertus, f. 2. dec. 1979 i Flensburg.
 b. LOUISE Charlotte Georgina Marie Henriette Catharina Johanna, f. 24. juni 1981 sst.
 c. CAROLINE Valérie Alix Franziska Marie Amélie, f. 26. jan. 1984 sst.
 d. FRIEDRICH Maximilian Rudolph Franz Maria Hubertus, f. 12. aug. 1987 sst.

BRODER

GEORG Augustinus Emile Benedikt Paschalis Maria Hubertus til Thurn, f. 17. maj 1946 på Gelting, dr. jur., g. 27. jan. 1984 i Luxembourg m. ANNE Cathérine Feltes (F.: Michael F. og Mathilde Josephine Schalbar), f. 6. dec. 1950. [Thurn/Mosel.].

MODER

Marie-Henriette (MARITA), født baronesse von Hoiningen gen. Huene, f. 27. maj 1923 i Luxembourg (F.: Major af res. Franz Freiherr von H. gen. H. og Marie Amélie de la Fontaine), (Malt.), g. 7. okt. 1943 i Luxembourg, enke 14. nov. 1988. [Gelting og Luxembourg.].

FADERS SØSKENDE

1. Johann CASPAR Melchior Balthasar Herbert Hubertus Siegfried, adopteret 1941 af sin onkel Joseph Monforts, hvorefter han førte navnet Monforts von Hobe, f. 15. okt. 1915 på Düttebüll, † 5. okt. 2001, købmand, (Malt.), g. 23. juni 1943 i Reinbek m. CHRISTA Maria Grauert (F.: Dr. med. Clemens August G. og Isabella Will), f. 27. nov. 1922 i Hamburg. [Niershoff, Post Grefrath.]. Børn:

a. ISABEL Ernestine Maria Monforts v. H., f. 18. aug. 1946 i Mönchengladbach, g. 4. juli 1968 i Grefrath m. Forstdir. Alfred Graf Zedtwitz von Moravan und Duppau, f. 23. sept. 1934 i Moravany. [Lambrecht, Pfalz.].

b. CLEMENS AUGUST Dietrich Maria Monforts v. H., f. 22. sept. 1948 i Mönchengladbach, ass. jur., forretningsmand, g. 20. aug. 1974 i Lembeck m. Ludowika (LOUISE) Maria Ida Josefa Walburga Freiin von Twickel (F.: Johannes Frh. v. T. og Maria-Josepha Gfn. von Merveldt Freiin zu Lembeck), f. 20. marts 1950 i Lembeck. [Niershoff Post Grefrath.]. Børn:

1) Johannes CASPAR August Ludwig Hubertus Maria, f. 1. jan. 1977 i Mönchengladbach.

2) MARIE-Christine Ludowika Huberta, f. 27. juli 1978 sst.

3) SOPHIE Franziska Josepha Huberta Maria, f. 7. febr. 1980 sst.

4) ISABELLE Marie-Zdenka Ludowika Huberta Johanna, f. 30. sept. 1983 sst.

5) JOHANNA Katharina Maria-Gloria Ludowika Antonia, f. 2. jan. 1986 sst.

c. MONIKA Marita Isa, f. 18. maj 1950 i Mönchengladbach, g. 17. jan. 1974 i Kempen m. land- og skovbruger Johannes Grf. von Moy de Sons, f. 27. maj 1949 i München. [Anif, Østrig.].

d. BEATRICE Josepha Maria Huberta, f. 31. okt. 1953 i Mönchengladbach, g. 4. april 1975 i Kempen m. diplomsociolog Franz Pius Grf. von Merveldt, f. 29. nov. 1942 i Wien. [Westbevern-Vadrup.].

e. MARIE-JOSEPHINE Alice Huberta, f. 29. aug. 1958 på Niershoff, g. 12. aug. 1978 i Kempen m. forretningsmand Friedrich-Leopold Frh. von Spies zu Bülllesheim, f. 15. juli 1941 i Freckenhorst. [Freckenhorst/Warendorf.].

- f. JOHANN-CHRISTIAN Paul Elmar Hubertus Maria, f. 24. juni 1961 på Niershoff, lic. oecon., forretningsmand, g. 25. april 1987 i Füchtorf m. ALEXANDRA Freiin von Ketteler-Harkotten (F.: Clemens August Frh. v. K.-H. og Paulina Gfn. Kinsky von Wchinitz u. Tettau), f. 13. juli 1963 i Münster. [Sart-Jalhay, Belgien.]. Børn:
- 1) FRANZISKUS Antonius Clemens Philipp Hubertus Maria, f. 2. juni 1988 i Kreuzlingen, Schweiz.
 - 2) MARIE-LOUISE Catharina Franziska Angelina, f. 26. maj 1991 i Kaiserswerth.
 - 3) MARIE-PAULINE, f. 9. juni 1993 sst.
- g. FRANZISKA Gisela Josepha Helma Maria, f. 14. maj 1964 på Niershoff, g. 26. okt. 1987 i Kempen m. bankfunktionær MAXIMILIAN Graf von Drechsel (F.: Franz Gf. v. D. og Elisabeth Freiin v. Moreau), f. 5. april 1960 i Sünching. [Meerbusch-Düsseldorf.].
2. ALICE Maria Clara Huberta, f. 17. maj 1917 på Düttebüll, † 27. dec. 2000, farmaceut, g. 14. okt. 1947 på Gelting m. diplomingeniør MANUEL von Ondarza, f. 10. okt. 1909 i Zippendorf, † 3. marts 1985.
3. AUGUST Aloysius Hubertus Maria, f. 6. febr. 1920 på Gelting, † 27. juli 1982, agraringeniør g. 3. juni 1949 i Reinbek m. ANTONIE Henriette Rufolfine Dieck (F.: Fabrikant Waldemar D. og Toni Klingebell), f. 5. jan. 1917 i Prag. [Düttebüll.]. Børn:
- a. ANTONIA Maria Clara Emilie, f. 6. april 1950 på Düttebüll, g. 14. juli 1973 på Gelting m. dipl. købmand ANTONIUS Frhr. v. Boeselager, f. 16. juni 1947 i Cappelen. [Swisttal-Dünstekoven.].
 - b. ERNESTINE Gisela Herta Maria, f. 7. jan. 1952 på Düttebüll, lærer. [Grande.].
 - c. BENEDIKT Johannes Joseph Hubertus Maria, f. 25. jan. 1960 i Flensburg, dipl.købmand, landmand. [Düttebüll.].
4. JOSEFA Johanna Maria, f. 5. sept. 1921 på Gelting, † 12. marts 1997, dr. med., g. 24. maj 1949 på Gelting m. fabrikant Karl THEODOR Odefey, f. 21. jan. 1910 i Reinbek. [Reinbek.].
5. Clara (CLARITA) Emilia Maria Huberta, f. 1. april 1925 på Gelting, g. 7. sept. 1951 på Gelting (b.v.) m., eksportkøbmand, dr. phil. HELLMUT Kruse, f. 19. maj 1926 i Hamburg. [Hamburg.].

FARFADERS SØSKENDE

1. BERTRAM Maria Eduard Rudolf til Ohrfeld, f. 17. juni 1883, † 26. maj 1960, preuss. kaptajn, g. 23. maj 1908 m. Margaretha ALICE Clemens, f. 24. juni 1885, † 6. febr. 1968. Børn:
- a. CORD Dietrich Bertram Josef til Mühlenkoppel, f. 20. marts 1909, † 6. okt. 1991, generalløjtnant, g. 22. aug. 1934 m. RUTH Anna Mathilde Gertrud Halder, f. 7. sept. 1913, † 8. jan. 1997. Børn:
 - 1) CORD Dietrich Bertram til Mühlenkoppel, f. 16. juli 1935 i Celle, landmand, g. 28. dec. 1962 m. Anna MARIA Magdalena Lange (F.: Landmand Gerhard L. og Magdalena Müller), f. 18. sept. 1937 i Hahnenfeld/Schlesien. [Mühlenkoppel v. Flensburg.]. Børn:
 - a) DIETRICH Bertram Cord, f. 26. okt. 1963 i Flensburg, bankfunktionær, g. 30. maj 1992 i Heilbronn m. FRIEDRIKE Bechstein (F.: Sognepræst Hans-Dietrich B. og Karen-Maria Kühl), f. 30. marts 1965. [Ohrfeld v. Flensburg.]. Børn:
 - (1) CORD-FRIEDRICH Dietrich Bertram, f. 23. febr. 1993 i Hildesheim.
 - (2) HANS-CHRISTIAN Gerhard Werner, f. 10. nov. 1994 i Hildesheim.
 - (3) MAXIMILIAN, Karl Christian Gerd, f. 15. juli 1997 i Helmstedt.
 - (4) Antonia Karen Maria Ruth, f. 28. aug. 2000 i Flensburg.
 - b) HUBERTUS Franz Georg, f. 24. april 1965 i Flensburg, major, g. 3. maj 1991 i Kappeln m. FELICITAS Schittko (F.: Rudolf S. og Brigitte Wellhöfer), f. 22. juli 1966. [Daary.]. Sønner:
 - (1) ALEXANDER Cord Rudolf, f. 17. marts 1992 i Kappeln.
 - (2) PHILIP Franz Heinrich, f. 12. okt. 1993 i Preetz.
 - c) JOHANNES Gerd Edgar, f. 6. marts 1966 i Flensburg, g. 6. juni 1998 i Gelting m. NICOLE Heccker (F.: Walter H. og Elke Jürgensen), f. 22. juli 1969.
 - d) GERD, f. 1. febr. 1968 sst., g. 29. maj 1999 i Gelting m. VERA-MARIE von Knebel-Doeberitz (F.: Wilhelm v. K.-D. og Ursula von Stünzner-Karbe), f. 1. marts 1971. Børn:
 - (1) Constantin Richard Paul, f. 4. april 2002 i Berlin.
 - (2) Niclas Friedrich Karl, f. 4. april 2002 i Berlin.
 - (3) Pauline Ruth Elisabeth, f. 4. april 2002 i Berlin.
 - e) BARBARA Alice Maria, f. 1. febr. 1969 sst., g. 4. dec. 1999 i Kappeln m. Stefan Stelter (F.: Peter S. og Ute Landschütz), f. 17. aug. 1970.
 - 2) WALTER, f. 11. nov. 1936 i Koblenz, oberst, g. 15. maj 1966 i Ueltzen m. URSULA Marhenke (F.: Forretningsmand Rudolf M. og Anni Schalck), f. 9. dec. 1946. [Uelzen.]. Datter:
 - ALEXANDRA-ISABEL, f. 27. april 1968 i Hamburg. [Hamburg.].
 - 3) ALICE Irmingard Maria, f. 20. aug. 1939 i Flensburg, farmaceut, g. 23. febr. 1974 i Mühlenkoppel m. apoteker, dr. rer. nat. FRIEDRICH Schmidt, f. 23. juni 1939 i Berchtesgaden. [Berchtesgaden.].
 - 4) CHRISTIAN Friedrich Georg, f. 24. jan. 1941 på Gelting, skibskaptajn, g. 12. aug. 1972 i Mühlenkoppel m. Kristin Sibylle Allnoch (F.: Landmand Hubertus A. og Christa Nonne), f. 19. jan. 1941 i Breslau. [Hamburg.]. Børn:

- a) KONSTANTIN Alexander, f. 30. marts 1977 i Hamburg.
- b) KRISTIN-Felicitas, f. 1. febr. 1979 i Portsmouth, U.S.A.
- 5) BERTRAM Antonius Franz-Joseph, f. 13. juni 1945 på Mühlenkoppel, journalist, g. 1° 27. april 1972 i Bockum-Hövel m. HELGA Deuerlein (F.: Helmut D. og Liselotte Heine), f. 24. maj 1952 i Hamm, skilt 1983; 2° 26. juli 1983 i Saarbrücken m. CHRISTIANE v. d. Burchard (F.: Hans Günther v. d. B. og Erna Wolf), f. 25. sept. 1948 i Jarplund. [Essen.]. Børn:
- af 1. ægteskab:*
- a) MARC, f. 1. dec. 1972 i Beckum.
- b) NIKO, f. 4. marts 1974 i Beckum.
- af 2. ægteskab:*
- c) CHRISTIAN, f. 22. sept. 1983 i Saarbrücken.
- d) ALEXANDRA Ruth, f. 22. aug. 1986 i Münster.
- 6) JOHANNES Hippolyth Hubertus, f. 25. maj 1947 på Mühlenkoppel, advokat, g. 5. maj 1978 på Mühlenkoppel m. BÄRBEL Cohrs (F.: Hans C. og Ursula Heesch), f. 20. sept. 1945 i Elmshorn. [Tolk-Hobeck.].
- 7) MICHAEL Hubertus Maria, f. 9. juni 1953 på Mühlenkoppel, dr. med., g. 5. okt. 1991 i Kappeln m. GESA Koopmann (F.: Klaus-Otto K. og Inken-Christine Hansen), f. 4. dec. 1962 i Weselburen. [Kappeln.]. Døtre:
- a) CHRISTINA Lorena Ruth, f. 2. aug. 1991 i Eckernförde.
- b) NICOLA Celia, f. 28. okt. 1992 i Kappeln.
- c) Sina-Maria, f. 21. jan. 1995 i Eckernförde.
- b. HIPPOLYTA Juliane Isabella Margaretha Marie, f. 17. febr. 1910 på Ohrfeld, g. 6. juli 1978 i Hamburg m. ANTONIO Gayen, f. 3. sept. 1896, † 21. maj 1979. [Arnis.].
- c. Heinrich (HEINZ) Sigfried Maria, f. 25. april 1911 på Ohrfeld, oberst*, (Malt.), g. 15. april 1936 i Hannover m. Eva Margarethe Hildegard GERTRUD baronesse von Lyncker (F.: Major Arthur Lothar Friedrich Nikolaus baron v. L. og Anna Auguste Hertha v. Wolff), f. 13. febr. 1912 i Frankfurt a. d. O., † 15. okt. 2001 i Flensburg. [Gelting.]. Børn:
- 1) CHRISTOPH Heinrich Cord Leon, f. 2. juli 1937 i Hannover, oberstløjtnant, g. 7. aug. 1965 i Walsrode m. MARIANNE von Mensenkampff (F.: Diplomvolkswirt Leon v. M. og Ursula Boehm), f. 9. dec. 1941. [Munster.]. Børn:
- a) Barbara MARIANN, f. 8. marts 1967 i Braunschweig, g. 8. juni 1991 i Munster m. ECKBERTH von Witzleben, f. 5. maj 1964 i Oldenburg. [Hannover.].
- b) CHRISTOPH Yorck Johannes, f. 3. juni 1969 i Clausthal-Zellerfeld, g. 19. juni 1999 i Münsterstadt m. BEATE Neumann (F.: Diplomingeniør Harry N. og Anneliese Amrhein), f. 18. okt. 1967. Børn:
- (1) JOHANNA Beatrice, f. 15. marts 2000 i Lübeck.
- (2) PHILIPP Manuel, f. 14. jan. 2002 i Lübeck.
- c) DOROTHÉ Felicitas Ursula, f. 14. febr. 1971 i Soltau.
- 2) Isabella MONIKA, f. 7. sept. 1939 i Hannover, g. 20. aug. 1964 på Gelting m. oberst* HANS ALEXANDER Friedrich friherre von Falkenhausen, f. 7. juni 1935 i Börnchen. [Büdel Dorf.].
- 3) Friedrich EDGAR°, f. 4. okt. 1941 i Aachen, forretningsmand, (Malt.), g. 12. maj 1968 i Hamburg m. MARION Eva Editha Carmen von Massow (F.: Landmand Rüdiger v. M. og Ehrengard-Sybille von Schack), f. 18. okt. 1941 i Gross-Volz. [Reinbek.]. Børn:
- a) CATHARINA Ida Monica, f. 20. marts 1971 i Hamburg-Bergedorf, sælger, g. 25. juli 1998 i Reinbey m. CHRISTIAN Schubert (F.: Wolfgang S. og Waltraut Albrecht), f. 18. okt. 1967.
- b) VICTORIA Barbara Adelheid, f. 11. maj 1972 i Hamburg-Bergedorf, sygeplejerske.
- c) NICOLAUS Werner Heinz Fabian, f. 27. nov. 1978 i Reinbek.
- 4) HEINZ Hubertus Wolf Siegfried, f. 2. aug. 1944 i Koppelheck, Bankkaufmann, g. 1° 18. marts 1971 i Hamburg m. SYLVIA Jeldres (F.: Dacio J. og Elsa Aranda), f. 26. juli 1943, skilt 1994; 2° 11. maj 1994 i Reinbek m. URSULA Beate Maria Gabriele Hempfenmacher (F.: Georg H. og Gerda von Frankenberg u. Proschlitz), f. 13. febr. 1942 i Berlin. [Valencia.]. Børn:
- af 1. ægteskab:*
- a) MELANIE Catharina, f. 20. febr. 1971 i Hamburg, dipl. kauffrau. [Santiago, Chile.].
- b) MICHAEL, f. 7. sept. 1975 i Madrid, g. m. MANE Carasco. Søn:
- LUKAS, f. 29. dec. 1997 i Santiago, Chile.
- d. ANNA MARIA Adriane Alice Josepha, f. 2. marts 1914 på Ohrfeld, g. 29. dec. 1942 på Ohrfeld m. kaptajn RICHARD Busse, f. 8. juli 1915, † 3. sept. 1944. [Flensburg.].
- e. LUITGARD Alice Ignatia, f. 24. jan. 1916 på Ohrfeld, g. 29. dec. 1939 på Gelting m. Ministerialdirigent GERHARD Breme, f. 21. marts 1911 i Recklinghausen, † 23. aug. 1986. [Bonn.].
- f. HILDEGARD Rizza Isabella Maria, f. 29. aug. 1921 på Ohrfeld, g. 19. april 1960 på Gelting m. kunstmaler ERNEST Columb. Hayes, f. 26. okt. 1914, † 21. okt. 1978. [Mt. Kennedy, Irland.].

g. STEFANIE Erna Maria, f. 12. marts 1925 på Ohrfeld, g. 9. aug. 1948 på Ohrfeld m. *Rechtsanwalt Karl-Heinrich Breme*, f. 23. jan. 1920 i Münster, † 13. aug. 1995 i Hamburg. [Hamburg].

2. CORD Dietrich Franz Maria, f. 2. febr. 1886, † 23. juli 1913, *preuss. løjtnant*, g. 25. sept. 1909 m. CLARY Marie Antoinette Trimborn, f. 29. juli 1888 (hun g. 2° 1918 m. *Edgar-August von Hobe*, se nedensfor), † 21. febr. 1977. Søn:

CARL Bertram Johannes Maria, f. 30. juni 1910, † 7. aug. 1961, *advokat, dr. jur.*, g. 13. aug. 1938 m. HELENE von Savigny, f. 14. febr. 1910, † 28. nov. 1989. Børn:

1) HELGA Elisabeth Lioba Maria, f. 6. juli 1939 i Potsdam. [Bonn].

2) ALEXANDRA Elisabeth Maria Margarete, f. 4. nov. 1940 i Hanau, læge, g. 1° 6. maj 1967 i Unkel m. dr. med. HARALD Schütt, f. 8. marts 1939 i Wismar, skilt; 2° 30. april 1982 i Hattstedt m. KARL-OTTO Model, f. 27. jan. 1939. [Grossenwiehe].

3) ADELHEID Caroline Jutta Gabriele, f. 19. febr. 1943 i Potsdam, g. 7. okt. 1963 m. Land- og Forstvirvt EBERHARD Hanns Jürgen Levin Ritter und Edler von Groote, f. 11. okt. 1936 i Köln-Lindenthal. [Gut Londerf.].

4) CARL Bertram Cord Dietrich Franz Friedrich, f. 16. marts 1945 i Trages, jurist, g. 1° 1. dec. 1967 i München m. IRENE Neuerburg (F.: Dipl. Landwirt Paul N. og Helga Blucke), f. ..., skilt 1972; 2° 21. marts 1974 i Bonn m. URSULA Kampschäfer (F.: Eugen K. og Else Habighorst), f. 7. dec. 1944 i Meschede. [Bonn.]. Børn:

af 1. ægteskab:

a) YVONNE, f. 30. marts 1968 i München. [Hennef.].

af 2. ægteskab:

b) STEFANIE, f. 11. febr. 1978 i Bonn.

c) CHRISTIAN, f. 3. febr. 1982 sst.

3. EDGAR-August Emil Maria Joseph, f. 29. juli 1890 på Gelting, † 5. dec. 1973, g. 8. dec. 1918 i Unkel a. Rh. m. CLARY Marie Antoinette, født Trimborn, enke efter løjtnant Cord von Hobe (se ovenfor), † 21. febr. 1977. Døtre:

a. MARIE GABRIELE Josephine Cornelia Elisabeth, f. 24. sept. 1925 i Unkel a. Rh., g. 28. aug. 1948 sst. m. ingeniør PAUL Maria Joseph Ignatius Stanislaus Hubertus friherre von Weichs, f. 1. april 1914 på Haus Wohnung. [Unkel.].

b. MONIKA Adriane Johanna Laetitia Ignatia Maria Josefa, f. 5. nov. 1928 i Bonn, klosterordensfrue. [Hamburg.].

FARFADERS FARBRØDER

LUDWIG Florian Gerhard Fredrich von Hobe, f. 18. febr. 1855, † 24. sept. 1900, g. 16. aug. 1896 m. Bertha Maria Helena ELISABETH Scharffenorth, f. 1. jan. 1867, † 3. juni 1912. Søn:

BERTRAM Alfred Siegfried Maria, f. 6. juni 1897, † 2. febr. 1975, *forretningsleder*, g. 30. marts 1923 m. Gertrud (TRUDE) Alma Mathilde Böker, f. 27. aug. 1904, † 27. dec. 1976. Søn:

HORST Franz, f. 20. dec. 1931 i Hagen, Westfalen, journalist, g. 23. jan. 1965 i Konstanz m. GUDRUN Kluge (F.: Forretningsmand Herbert K. og Erna Regenber), f. 26. juli 1937 i Biesen-thal. [Jettenbach.]. Sønner:

1) Cord ANDREAS Christian, f. 9. marts 1966 i München, g. 27. juni 1999 i Garching/München m. Bettina Frenzel (F.: Lutz F. og Hannelore Franziska Zette), f. 29. juni 1976.

2) CHRISTIAN Alexander, f. 2. aug. 1971 i München, g. 22. nov. 1996 i Jettenbach m. Maria Theresia Bichler (F.: Jakob B. og Elisabeth Kinzner), f. 7. nov. 1971.

HOFF



Bøhmisk adelsslægt, af hvilken Hans Wentzel Hoff 1659 kom til Danmark. Hans afkom blev naturaliseret ved patent af 29. juni 1778. - Udførlig stamtavle med våbenafbildninger, se årgang 1988-90.

POUL Sehested Hoff^o, f. 22. dec. 1923 (søn af købmand MALTHE Sehested, f. 31. marts 1890, † 28. jan. 1975 og FANNY Elisabeth Grubbe, f. 4. marts 1896, g. 27. aug. 1922, † 30. marts 1972), g. 1946 m. LILLI Iversen (F.: Gårdejer Carl I. og Christine Christensen), f. 15. febr. 1924, † 27. aug. 1997. [Næstved.]. Børn:

1. VIBEKE Elisabeth, f. 19. okt. 1946 (Hvidovre K.), lægesekretær, g. 1° 1968 m. lærer LARS Erik Nielsen, f. 17. juni 1947, skilt 1972; 2° 23. sept. 1977 m. ingeniør NIELS Nyboe, f. 17. febr. 1945, skilt; 3° 13. marts 1993 m. civilingeniør, lic. techn. BIRGER Lind-Nielsen, f. 25. nov. 1942. [Nærum.].

2. EIGIL Sehested, f. 5. marts 1948 (Hvidovre K.), g. 6. juli 1974 m. bibliotekar MÆTTE Charlotte Rask Sørensen (F.: Biografejer Anders Peder S. og Helga Elfrida Pedersen), f. 11. sept. 1950. [Frbg.]. Sønner:
 a. JACOB Rask, f. 15. jan. 1976 i Hørsholm (Nivå K.). [Århus].
 b. LASSE Rask, f. 17. sept. 1977 i Kbh. (Nivå K.). [Berlin].
3. BIRTHE Margrethe, f. 26. juni 1951, sygehjælper, g. 1° 1972 m. JENS Friis, skilt; 2° 27. juni 1998 m. FINN Christensen. [Næstved.].
4. CARSTEN Sehested, f. 18. nov. 1955, fuldmægtig. [Charlottenlund.].

SØSTER

Eva Agathe, f. 31. juli 1925 (Nykøbing F. K.), forstanderinde*, overordentlig stiftsdame i Vallø. [Dialund.].

FADERS BRODER

HERMAN *Gerhard Tetens*, f. 4. okt. 1891, † 31. aug. 1962, *grosserer*, g. 1° 19. sept. 1920 m. INGRID *Marie Petersen*, f. 23. marts 1898, skilt 1929, † 21. okt. 1983; 2° 11. dec. 1943 m. INGE *Brandt*, f. 4. dec. 1908, † 9. april 1991. Børn:

af 1. ægteskab:

a. PALLE Sehested, f. 1. nov. 1922 (St. Peders K., Næstved), læsesalsinspektør* ved Universitetsbiblioteket. [Søborg.].

b. EBBE Asger Tetens°, f. 11. nov. 1925 i Næstved, viceskoleinspektør*, g. 30. aug. 1952 i Kbh. (T.) m. SONJA Thomsen (F.: Grosserer Thomas T. og Ellen Margrethe Anna Lubich), f. 7. okt. 1928. [Birkerød.]. Børn:

1) ANDERS Tetens, f. 17. jan. 1954 i Søborg (Søborg K.), forstander, g. 1. okt. 1981 i Århus (b.v.) m. pædagog BIRGITTE Bach Jensen (F.: Aksel og Eli B. J.), f. 7. marts 1954 (Bregnet K.), skilt 2002. [Galten.]. Døtre:

a) SARA Sofie, f. 2. maj 1980 i Århus (Bregnet K.).

b) SINE Marie, f. 20. juli 1984 i Århus (Viby K.).

2) ANNETTE, f. 21. dec. 1955 i Søborg (Søborg K.), museumsinspektør, dr. phil., g. 1° 3. nov. 1984 i Roskilde (b.v.) m. civilingeniør SØREN Boelskifte (F.: Agronom Holger Pedersen og Ester Boelskifte), f. 25. jan. 1956, skilt 1993; 2° 21. maj 1994 i Nordby K. (Samsø) m. redaktør CHRISTIAN Adamsen (F.: Ambassadør, cand. jur. Jørgen Adamsen og ekspeditionssekretær, cand. jur. Aase Hvass Christensen), f. 28. maj 1957. [Stensballe.].

3) PETER Sehested, f. 6. dec. 1958 i Søborg (Søborg K.), elektriker, g. 30. dec. 1989 på Frbg. (b.v.) m. tandlæge BIRTHE Bruce Jensen (F.: Finérmester Axel Bjørn Bruce J. og Irene J.), f. 13. marts 1954. [Ishøj.]. Døtre:

a) LINE Bruce, f. 18. jan. 1990 i Glostrup (Bistrup K.).

b) TRINE Bruce, f. 28. febr. 1993 sst. (Bistrup K.).

af 2. ægteskab:

c. Ingeborg BIRGITTE Marie, f. 20. nov. 1944 i Sorø (Sorø K.), overordentlig stiftsdame i Vallø, lærer. [Venslev, Rude.].

d. HANS HENRIK, f. 2. febr. 1946 i Sorø (Sorø K.), overlæge, g. 26. juni 1971 m. speciallæge LISBETH Michael Jensen (F.: Gårdejer Svend Michael J. og Grethe Belling), f. 13. marts 1946. [Nr. Broby.]. Børn:

1) KRISTINE, f. 29. febr. 1972 i Odense (Kippinge K.).

2) SØREN Tetens, f. 11. okt. 1974 i Odense (Nr. Broby K.).

3) ANDERS Michael Tetens, f. 10. nov. 1977 i Middelfart, (Middelfart K.).

DE HOFMANN*



Kaptajn Ernst Halchhus adledes ved patent af 15. nov. 1780 med navnet de Hoffmann. - Slækten skriver sig nu »de Hoffmann«. En gren af slægten lever i U.S.A., seneste præsensliste, se årg. 1982-84.

JENS JOHANNES de Hoffmann, f. 14. febr. 1932 (søn af MAX Adolf, f. 8. aug. 1899, † 21. aug. 1957 og MAGDA Koopmann, f. 29. sept. 1899, g. 2. dec. 1926, † 18. dec. 1980), g. 30. juli 1960 m. KARIN Rieckes, Børn:

1. ERK-WERNER, f. 28. nov. 1960, g. 1. aug. 1985 m. ANDREA Erna Fuhr, f. 25. april 1961. [Hanau.].

2. PETRA, f. 12. febr. 1966.

SØSKENDE

1. ILSE Marie, f. 25. febr. 1927, g. 6. juli 1946 m. *Bergpraktikant* ALFRED *Blida*, f. 9. juli 1923 i *Beuthen, Ober-Schlesien*, † 30. okt. 1980. [Keitum.].
2. CARLA LOUISE, f. 2. marts 1929. [Kiel.].
3. MARIANNE, f. 21. april 1930, g. 24. dec. 1952 m. RICHARD Blum, f. 16. aug. 1924 i Berlin. [Keitum.].
4. Sylta CHRISTIANE, f. 3. juli 1933, g. ... febr. 1958 m. WILLY Christiansen, f. 20. dec. 1931 i Ålborg. [Sjuntorp, Sverige.].
5. ADOLF, Alfred, f. 30. aug. 1934, g. 26. jan. 1959 m. CHRISTA Ernst, f. 6. jan. 1936. [Bremen.]. Børn:
 - a. JENS, f. 13. juli 1959 i Bremen.
 - b. BERND, f. 22. jan. 1961 i Bremen.
6. KÄTHE, f. 10. sept. 1935, adopteret Koopmann, g. 30. aug. 1956 m. Udo Zirpel, f. 1. aug. 1934.
7. ELKE, f. 14. marts 1937, g. ... maj 1965 m. ROLF Johnsen, f. 25. juli 1937.
8. FRITZ Ludwig, f. 3. april 1938, g. 7. sept. 1962 i *Westerland* m. MARLIES Sönksen, f. 24. dec. 1938 i *Westerland*. [Keitum.]. Datter:
 - NATALY, f. 26. maj 1965.
9. KAREN Elisabeth, f. 3. april 1940, g. 26. jan. 1960 m. WOLFGANG Kaup.

FADERS SØSTER

CARLA Maria, f. 21. dec. 1905, g. m. PAUL *Andersen*, f. 26. marts 1889, † 18. juni 1966. [Keitum.].

FADERS FARBRØDRE

1. LORENZ, f. 2. aug. 1876, † 20. marts 1959, *landmand*, g. 13. april 1901 m. CHRISTINE Jansen, f. 7. april 1873, † 13. aug. 1965. Børn:
 - a. MARIA, f. 1. marts 1902, g. 17. nov. 1922 m. *landmand* LORENZ Petersen, f. 20. juni 1895, † 10. dec. 1971. [Morsum, Sild.].
 - b. CATHARINA Anna, f. 13. maj 1909, g. m. *landmand* BERNHARD Christiansen, f. 16. febr. 1905. [Tinnum, Sild.].
 - c. CHRISTIAN *Adolf*, f. 17. nov. 1911, † 17. juli 1992, *landmand*, g. 21. okt. 1938 m. Paula Anneliese Jensen, f. 19. marts 1921. [Morsum, Sild.]. Børn:
 - 1) INGRID, f. 27. marts 1939, g. 9. juli 1963 m. elektriker WALTER Wolf, f. 9. juli 1938.
 - 2) Boy Peter, f. 19. juli 1940 i Morsum, Sild, g. 22. jan. 1966 m. Hella Gertrud Reinert, f. 23. juli 1944 i Nauen. [Sylt-Ost.]. Børn:
 - a) CHRISTIANE Anneliese, f. 4. juli 1966 i *Westerland*, g. 4. maj 1990 på Sild m. Manuel Manfred Boysen, f. 7. april 1964 i *Westerland*. [Sylt-Ost.].
 - b) Boy Henning, f. 27. april 1977 i *Westerland*.
 - 3) LORENZ *Adolf*, f. 1. nov. 1941 i Morsum, Sild, g. 1. nov. 1991 på Sild m. Barbara Renate Pfaff, født Vogt, f. 24. febr. 1960 i *Freiburg/Breisgau*. [Sylt-Ost.]. Sønner:
 - a) CHRISTIAN, f. 23. nov. 1991 i *Westerland*.
 - b) SEBASTIAN, f. 7. okt. 1992 i *Westerland*.
 - 4) Carin Paula, f. 14. febr. 1944, g. 1° 18. maj 1966 m. købmand DIRK Ipsen, f. 4. aug. 1941 i Boldikum, skilt; 2° 4. juni 1992 i *Westerland* m. UWE Clemens, f. 30. okt. 1941.
 2. ALFRED, f. 11. jan. 1881, † 18. febr. 1942, *snedker*, g. 9. dec. 1910 m. PAULA *Berger*, f. 5. aug. 1888, † 25. febr. 1961. Søn:
 - ALFRED *Emil*, f. 11. sept. 1911, † 24. nov. 1989, g. m. MARTHA Stöcker, f. 2. maj 1913. [Keitum.]. Datter:
 - ANNELIE, f. 2. sept. 1943, g. 15. april 1966 m. købmand KURT Gustav Rupert Emil Hahlweg, f. 15. juli 1941. [Hamburg.].

FARFADERS FARFADER

ERNST *Mathias*, (1816-1852). Søn:

Ernst MATHIAS, (1853-1929). sønner:

- a. ERNST *Mathias*, f. 11. juli 1877, † 13. maj 1965, *prokurist*, g. 26. nov. 1909 m. HELENE *Jürgens*, f. 5. marts 1887, † 12. dec. 1964. Datter:
 - Magdalene METHA, f. 9. jan. 1911, g. 26. okt. 1935 m. HERMANN Gottlieb Hamfler, f. 23. febr. 1904. [Barcelona.].
- b. CHRISTIAN, f. 19. okt. 1880, † 8. april 1975, *fuldmægtig*, g. 26. sept. 1909 m. MARIE *Schmedegaard*, f. 18. febr. 1880, † 27. jan. 1967. Søn:
 - ERNST *Georg*, f. 3. aug. 1912, † ..., *jernbaneembedsmand*, g. 1° 30. nov. 1939 m. Irma ELLA Paape, f. 1. nov. 1919, skilt; 2° 5. dec. 1952 m. HEDWIG *Anna Bertha Kuppert*, f. 4. okt. 1922, † 11. april 1996. Datter:

af 2. ægteskab:

GABRIELE Maria, f. 21. april 1957 i Hannover, g. 1° 5. maj 1977 i Hannover m. Martin Hans Sellnau, f. 26. dec. 1951, skilt 1980; 2° 13. juni 1986 m. grosserer MICHAEL Otto, f. 9. aug. 1953 i Hannover.

c. EMIL Anton, f. 5. maj 1882, † 11. maj 1957, snedkermester, g. 3. juli 1915 m. AMANDA Wilhelmine Carstens, f. 13. marts 1893, † 24. aug. 1982. Døtre:

1) LISELENE, f. 24. sept. 1919, g. 1. april 1943 m. gartnerierjer Paul Wilhelm THEODOR Oberg, f. 26. nov. 1914 i Rendsburg, † 16. marts 1980. [Rendsburg.].

2) KAREN ELISABETH, f. 2. jan. 1930, g. 7. nov. 1953 m. metaldrejer EDUARD Schattner, f. 30. aug. 1930, † 4. juni 1979. [Keitum.].

HOLCK



Sønderjysk uradelsslægt, af hvilken Johan Holck nævnes 1315 og Erik Holck 1318. Generalmajor Eiler Holck blev 4. okt. 1671 ophøjet i friherrelig stand. - Sønnerne af oberst Henrik Holck til Rønholm, som 12. maj 1633 var blevet optaget i den rigsgrevelige stand, naturaliseredes 25. marts 1676. - For at opfylde betingelserne for, at Jessy Gudrun Clara Agnes lensbaronesse Holck, født Howden-Rønnenkamp, kunne tiltræde besiddelsen af godserne Næsbyholm og Bavelse og det Rønnenkampske pengefideikommiss, fik Mogens Conrad Christian lensbaron Holck til Holckenhavn 14. marts 1933 for sig, sin hustru, nævnte Jessy lensbaronesse Holck og deres børn tilladelse til at føre navnet Howden-Rønnenkamp Holck. - Udførlig slægttavle med våbenafbildninger, se årgang 1925.

GREVERNE HOLCK

Christian CONSTANTIN Alexander greve Holck (søn af greve ERICH Carl Nicolaus, f. 6. febr. 1929 i Lübeck, † 6. juni 1998), f. 12. april 1977.

BRODER

Greve NICOLAS Georg Carl Christian, f. 6. okt. 1978.

MODER

Agnes ISABELL, født komtesse v. Platen, f. 10. dec. 1944, g. 12. sept. 1975, skilt 1988.

FADERS SØSKENDE

1. Komtesse RENATE Margarethe Mathilde Ulrike, f. 23. juli 1927 i Lübeck, g. 26. maj 1950 på Farve m. Landwirt JAN-PETER Heim, f. 2. maj 1925 i Oesterfeld. [Oesterfeld, Norder Dithm.].

2. Greve KONRAD Paul Ulrich, f. 1. sept. 1931 på Farve.

3. Komtesse STEPHANIE Margarethe Dorothea Eleonore Gertrud, f. 30. nov. 1937 på Farve, g. 29. juli 1978 m. købmand WILLIBALD Winkler, f. 27. juni 1928. [Kleukheim/Oberfranken.].

4. Greve CHRISTIAN Heinrich Nicolaus^o til Farve, f. 5. april 1939 på Farve, g. 7. okt. 1967 m. BARBARA von Gottberg, f. 25. april 1943. [Farve.]. Døtre:

a. Komtesse CAMILLA Barbara Christiane, f. 27. dec. 1970 på Farve, g. 20. maj 1995 m. Christian-Ludwig Prinz zu Waldeck und Pyrmont, f. 16. maj 1967. [Farve.].

b. Komtesse JULIANE Ruth Ingeborg, f. 6. okt. 1973 på Farve, g. 27. okt. 2001 m. Dr. Johannes von Bismarck, f. 18. aug. 1966.

c. Komtesse FRANSISKA Stephane Renate, f. 8. sept. 1978 på Farve.

FARFADERS SØSKENDE

1. Greve Carl Christian ERICH, f. 5. febr. 1886, † 30. april 1916, preuss. ritmester, g. 12. febr. 1914 m. IRMGARD Hülsenbusch, f. 7. juli 1894, † 1. maj 1945. Datter:

Komtesse BEATRICE Christiane, f. 2. nov. 1915 i Berlin, g. 3. jan. 1940 i Schlanow ved Woldenberg m. købmand GERT Bennewitz, f. 25. dec. 1913, † 1. juli 1958. [Feinlbach a/Wendelstein, Oberbayern.].

2. Komtesse HELGA, f. 4. aug. 1898 i Othmarschen, † ... g. 1° 25. sept. 1921 sst. m. dr. med. ROBERT von Kugelgen, f. 12. nov. 1887, † 5. nov. 1935; 2° 1. okt. 1965 m. bankier JOACHIM von Schinckel, f. 29. juli 1895, † 3. maj 1976.

FARFADERS FARFADER

Greve CARL Christian Frederik, f. 15. sept. 1825, † 22. jan. 1900, postinspektør. Søn:

Greve PAUL August, f. 20. juli 1861, † 17. aug. 1919, fabrikant, g. 1° 15. maj 1886 m. JULIE Stephanie Stepbensen, f. 26. maj 1863, skilt, † 5. jan. 1922; 2° 28. dec. 1906 m. SOPHIE Augusta Nichum, f. 11. juni 1875, † 26. april 1941. Søn:

af 1. ægteskab:

Greve RUDOLPH Carl Christian, f. 4. sept. 1889, † 22. sept. 1978, g. 18. sept. 1938 m. DOROTHEA Rohardt, f. 12. okt. 1913, † 6. juli 2002. Børn:

1) Greve HENRIK Trygve, f. 18. april 1941 i Punta Arenas, Chile, afdelingsingeniør, g. 21. aug. 1970 i Hillerød m. VIBEKE Beate Møller-Madsen (F.: Afdelingsleder Aage M.-M. og Eva Klejs), f. 12. sept. 1947 i Kbh. [Roskilde.]. Søn:

Greve ULRIK Christian, f. 4. febr. 1972 i Kbh.

2) Greve RUDOLPH Harald°, f. 31. okt. 1942 sst., salgschef, g. 22. maj 1971 i Allerum (Sverige) m. KARINA Victoria Backe (F.: Direktør Helmer B. og Hildur Forslund), f. 25. sept. 1947 i Helsingborg. [Snekkersten.]. Døtre:

a) Komtesse KRISTINA Louise, f. 17. nov. 1973 i Hillerød, g. 15. aug. 1998 i Helsingør m. Bo Christian Frandsen (F.: Værkmester Christian Johannes F. og Anne Margrethe Frilund Larsen), f. 9. jan. 1969 i Helsingør. [Helsingør.].

b) Komtesse SANDRA Elisabet, f. 10. april 1976 i Helsingør.

3) Komtesse INGRID, f. 11. april 1945 sst., g. 29. marts 1969 på Frbg. m. speditør NORMANN Møller Schou, f. 26. okt. 1941.

DEN FRIHERRELIGE LINIE TIL HOLCKENHAVN

Karl MOGENS Howden-Rønnenkamp lensbaron Holck til Næsbyholm og Bavelse, f. 6. marts 1950 i Hellerup (søn af kammerherre, hofjægmester Mogens Preben CHRISTIAN-EILER Howden-Rønnenkamp lensbaron Holck, f. 23. dec. 1913 i Kbh., † 12. maj 1999, og Karen Agnete Mortens, f. 17. juni 1914, g. 29. marts 1944, † 3. jan. 1993.), cand. merc., hofjægmester, g. 19. juni 1976 på Holckenhavn m. SUSANNE Dryholdt (F.: H. W. D. og L. Granel), f. 5. aug. 1953. [Bavelse, Glumsø.]. Børn:

a. Baronesse ALEXANDRA Katharina Elisabeth, f. 16. febr. 1990 i Kbh. (Bavelse K.).

b. Baron Peter CHRISTIAN Eiler Wilhelm, f. 7. okt. 1993 sst. (Bavelse K.).

BRODER

Baron Mogens Eiler Christian IVER Howden-Rønnenkamp til Holckenhavn, f. 3. april 1945, † 18. okt. 1990, g. 18. aug. 1972 m. LISLOTTE Wimmer, f. 28. febr. 1945, † 14. marts 2000. Døtre:

a. Baronesse CHRISTINA til Holckenhavn, f. 22. nov. 1973 i Nyborg. (Holckenhavn Slotskapel), konventualinde i Gissfeld Kloster. [Holckenhavn.].

b. Baronesse THERESE, f. 16. nov. 1981 i Svendborg (Holckenhavn Slotskapel), konventualinde i Gissfeld Kloster.

VON HOLCK



Brødrene kommandørkaptajn Carl Christian von Holck og oberstløjtnant Friderich Carl Ferdinand von Holck, »som skal nedstamme fra den norske adelige familie Holck«, optoges ved fornyelsespåttent af 19. april 1810 i den danske adelstand. Udførlig slægttavle med våbenafbildning, se årgang 1925.

DEN ÆLDRE LINIE

Christian ERIK von Holck°, f. 15. april 1922 i Sundby (Nykøbing F.), (søn af skovrider IVAR Aage, f. 29. marts 1878, † 29. juni 1944 og ELLEN JOHANNE TOXVÆRD, f. 13. juli 1893, g. 1. aug. 1920, † 18. juni 1975), forstkandidat, skovrider, godsforvalter, g. 23. maj 1946 i Kbh. (Jac.) m. INGER Margrethe Biørn (F.: Fabrikant Niels Lauritz Christian B. og Karen Marie Pedersen), f. 26. april 1921 i Hellerup. [Glamsbjerg.]. Børn:

1. NIELS Christian, f. 20. maj 1948 i Kbh. (Bethl.), forstkandidat, råtræchef, g. 25. maj 1974 m. KRISTEN Stougaard (F.: Skovrider Walter S. og Inger Laursen), f. 5. juli 1947. [Hårlev.]. Døtre:

a. LISE, f. 26. marts 1975, (Vallø). [K.].

b. SINE, f. 13. marts 1977. [K.].

2. EVA Birgitte, f. 28. juni 1951 i Kbh. (Bethl.), oboist, g. 9. dec. 1978 i Paris m. oboist Bernard Adrien Philippe, f. 28. april 1953, skilt. [K.].

3. CARSTEN Ivar, f. 25. aug. 1956 i Kbh. (Langesø kapel), civilingeniør, g. 4. maj 1991 i Terslev m. JETTE Bigum (F.: Niels Christian B. og Nanny Marie Ovesen), f. 19. aug. 1956. [Horsens, Skørping.]. Børn:
a. ANNETTE, f. 8. sept. 1988 i Slagelse (Terslev).
b. CHRISTIAN, f. 28. juni 1991 sst.
c. ANNE MARIE, f. 6. aug. 1996 i Ålborg (Blenstrup).

SØSTER

KIRSTEN Elisabeth (fører navnet Holck), f. 30. nov. 1926 i Sundby pr. Nykøbing F. (Thoreby), lektor, cand. mag., g. 1° 18. sept. 1948 i Tersløse m. BENT Stubbe Teglbjærg, f. 12. april 1926 i St. Jørgensbjerg. (Roskilde Domk.), skilt; 2° 23. sept. 1961 i Ribe m. lektor, cand. teol. CHRISTIAN Kastberg Nielsen, f. 21. marts 1920 i Blåhøj, † 1. juni 1999. [K.].

FADERS BRODER

Kay Harald, f. 22. juni 1879, † 4. juni 1943, kaptajn, arkivar, g. 9. sept. 1909 m. Elisabeth (LISSA) Louise Sophie Black, f. 2. marts 1877, † 17. juli 1970. Søn:
JØRGEN Flemming, f. 30. aug. 1910, † 19. marts 1969, fabrikant, g. 12. juli 1947 i Søllerød m. eksam. børnehaveleder KIRSTEN Thora Sophie Antonie Crone (F.: Skibsmaskinmester Poul Frederik C. og Thora Elisabeth Neergaard-Møller), f. 25. jan. 1913 i Gedser. [Hørsholm.].

FADERS FARBRØDER

HARALD Julius, f. 1. febr. 1843, † 24. april 1917, borgmester, byfoged og birkedommer, g. 22. okt. 1879 m. Louise AUGUSTA Fenger, f. 14. marts 1854, † 23. jan. 1933. Sønner:

1. HARALD, f. 15. sept. 1880, † 16. nov. 1958, kontorchef, cand. jur., g. 17. febr. 1910 m. Laura Antonie (TONI) Gregersen, f. 15. okt. 1885, † 26. okt. 1982. Børn:

a. INGRID, f. 19. okt. 1912 på Frbg. (Solbjerg), musiklærer, g. 4. juli 1937 i Nøddebo m. professor, komponist, mag. art. BJØRN Hjelmberg, f. 25. jan. 1911 på Frbg., † 2. maj 1994, (R¹*). [Holte.].

b. OLF (OLE) Harald, f. 2. dec. 1916, † 15. febr. 1964, civilingeniør, g. 24. april 1943 m. ELSE Posborg Petersen, f. 1. dec. 1920, † 7. okt. 2001. Sønner:

1) NIELS, f. 4. febr. 1944 i Hellerup, civilingeniør, g. 1° 6. okt. 1964 i Søllerød K. m. LENE Glee-rup Hasselbalch (F.: Direktør Hans T. H. og Ellen Nativa Knudt-Hendriksen), f. 7. febr. 1944 i Virum (Virum K.), skilt 1971; 2° 12. juli 1974 i Vejle (b.v.) m. lærer INGER MARIE Strårup (F.: Gårdejer Jes Jacobsen S. og Margrethe Shelde Jensen), f. 8. okt. 1946, skilt 1985; 3° 27. dec. 1989 m. cand. mag. HANNE Tømmerup (F.: Faktor Ernst T. og Jonna Kirsten Christensen), f. 12. sept. 1956 i Kbh. [Virum.]. Børn:

af 1. ægteskab:

a) VIBEKE, f. 3. april 1965 i Charlottenlund (Holte K.), sygeplejerske, g. 18. marts 1989 i Karlebo K. m. kaptajn ANTONIO Pedro da Cruz, f. 7. aug. 1966 på Sao Vicente, Cap Verde.

b) CHRISTIAN, f. 16. juni 1967 i Virum (Holte K.), skorstensfejer, g. 9. juni 1990 i Nødebo K. m. KATHRINE Reedtz Funder (F.: Direktør Torkild R. F. og Tove Andersen Kjær), f. 15. aug. 1968 i Birkerød. Døtre:

1) FREIA, f. 26. marts 1993 i Holbæk (Niløse K.).

2) Lrv, 23. nov. 1995 i Holbæk (Stenlille K.).

af 2. ægteskab:

c) BENEDICTE, f. 20. jan. 1976 i Virum (Virum K.).

2) KARSTEN, f. 7. maj 1948 i Hellerup (F.), arkitekt, g. 19. jan. 1974 (b.v.) m. advokat ELISABETH Simonsen (F.: Advokat Bent S. og Kirsten Køber), f. 23. april 1947 i Kbh. [Kokkedal.]. Børn:

a) JULIE, f. 7. juli 1974 i Kbh.

b) LARS, f. 17. maj 1980 i Kbh.

3) PETER Harald, f. 1. marts 1956 i Virum (Søllerød K.), civilingeniør, g. 6. juli 1985 i Gentofte (b.v.) m. cand. scient. soc. JUTTA Sønderby Ølgod (F.: Assurandør Laurids S. Ø. og Inge Margrethe Secher Christensen), f. 1. juli 1953 i Orten. [Charlottenlund.]. Børn:

a) NIELS OLE, f. 15. juni 1985 i Gentofte (Skovhoved K.).

b) CHRISTOFFER, f. 2. maj 1988 sst. (Skovshoved K.).

c. STEEN^o, f. 3. febr. 1921 i Holte (Søllerød), civilingeniør, g. 14. okt. 1949 på Frbg. (St. Marcus) m. BIRTHE Eriksen (F.: Direktør, ingeniør Erik Emanuel E. og Lilli Birtha Jørgensen), f. 18. febr. 1925 på Frbg. (Mariendals K.). [Holte.]. Børn:

1) EVA, f. 18. juli 1950 i Virum (Holte K.), arkitekt, g. 1. maj 1982 i Søllerød (b.v.) m. tømrermester TORBEN Trier, f. 20. jan. 1953 i Kgs. Lyngby. [Holte.].

2) OLE, f. 30. sept. 1957 i Lyngby (Søllerød K.), civilingeniør, g. 11. aug. 1990 i Holte K. m. ANNE Myung Jørgensen (Adoptivf.: Antikvitetshandler Leif J. og Birthe Elsgaard), f. 1. aug. 1964 i Seoul. [K.]. Døtre:

- a) MARIE, f. 1. okt. 1993 i Kbh. (Holte K.).
 b) JOSEFINE, f. 18. sept. 1996 i Gentofte (Holte K.).
 c) HELENE, f. 4. marts 1999 i Gentofte (Holte K.).
2. POUL, f. 3. okt. 1888, † 31. aug. 1968, *civilingeniør*, g. 25. aug. 1917 m. ELLEN Bertha Henriette Halberg, f. 2. sept. 1896, † 9. sept. 1996. Søn:
 ERIK Flemming, f. 17. febr. 1920, † 6. dec. 1977, *generalmajor*, g. 23. okt. 1954 i Hellerup m. INGRID Ebba Dagmar Plum^o (F.: Direktør, dr. med. vet. Nicolai Thorvald Munk P. og Ingrid Dethlefsen), f. 3. juli 1926 i Kbh. [Charlottenlund]. Børn:
 1) Poul JESPER, f. 28. jan. 1956 i Søborg (Strø K.), *civilingeniør*.
 2) ANNE Merete, f. 3. maj 1958 i Kbh. (Gørløse K.), *grafiker*, arkitekt M.A.A., g. 3. dec. 1988 i Skovshoved K. m. CLAUD Beier (F.: Overlærer Bendt Sørensen og overlærer Hjørdis Sørensen), f. 9. marts 1958 i Skive.
 3) Carl FLEMMING, f. 6. juni 1961 i Kbh. (Strø K.), *civilingeniør*, g. ... m. Gitte Edel Nielsen, f. 21. juli 1965. [Gentofte.]. Søn:
 Carl FEODOR, f. 31. dec. 1990 i Kbh. (Skovshoved K.).
3. GUSTAV, f. 26. april 1891, † 24. sept. 1967, *oberstløjtnant*, g. 7. april 1915 m. Johanne (HEIE) Eriksen, f. 20. jan. 1892, † 13. okt. 1969. Datter:
 Else (TUTT), f. 9. maj 1916 i Århus (V.F.), g. 1^o 27. febr. 1937 sst. (Dom.) m. kommandørkaptajn ERIK Anker Aalborg, f. 10. juli 1910 i Kbh. (R*), skilt 1948; 2^o 3. sept. 1948 i Tårnbæk m. *speditør* Henry Peder Pedersen Foldskov (R*), f. 24. dec. 1905 i Kbh., † 14. april 1996. [K].

DEN YNGRE LINIE

Den i U.S.A. levende gren, se årgang 1985-87.

CARL Christian Vilhelm Ferdinand, f. 15. nov. 1823, † 3. marts 1885, *kaptajn*. Søn:
 OLUF Philip Frederik Ferdinand, f. 20. april 1855, † 2. dec. 1938, *kaptajn af flåden*, g. 1^o 24. nov. 1886 m. ADY Nadeschda Hansine Nissen-Sommersted, f. 13. nov. 1868, † 1. maj 1913. Børn:

af 1. ægteskab:

1) PREBEN Alexander Carl Johan, f. 11. sept. 1888, † 25. sept. 1966, *orlogskaptajn*, g. 16. okt. 1917 m. INGRID Hillaria Hansen, f. 14. sept. 1894, † 16. maj 1988. Søn:

EILER Gösta Preben, f. 19. febr. 1919 i Kbh. (B), † 5. maj 1989, *major af infanteriet, beredskabsinspektør*, (R*) (H.T.H.), g. 28. dec. 1941 i Gentofte m. Else VIBEKE Tuxen (F.: Generalmajor Axel August T. og Laura Ottilie Lystrup), f. 2. maj 1919 på Frbg. [Haderslev.]. Børn:

(1 OLE Eiler^o, f. 19. nov. 1942 i Gentofte, *major* (H.T.H.) (F.N.M.7), g. 10. dec. 1966 i Herslev m. bankassistent ANNE GRETE Rasmussen (F.: Civilingeniør Knud Ove R. og Gerda Marie Jørgensen), f. 24. nov. 1945 i Kbh. (S). [Taulov.]. Børn:

(a) Knud HENRIK Preben, f. 3. maj 1967 i Fredericia (Herslev K.), *premierløjtnant af res.*

(b) IDA Vibeke Maria, f. 19. maj 1971 i Fredericia (Herslev K.).

(1 ANNE Birthe, f. 21. okt. 1947 i Gentofte, *sognepræst*, g. 21. juni 1969 i Gl. Haderslev K. m. overbibliotekar ERLAND Hjalmar Kolding Nielsen, f. 13. jan. 1947 på Frbg., skilt. [K].

(2 INGRID Anne-Grethe, f. 25. jan. 1951 i Haderslev, *solo fløjtenist*, g. ... m. cand. mag. SØREN Ingemann Larsen, f. 25. febr. 1954. [K].

(3 ANNETTE Laura, f. 25. jan. 1951 i Haderslev, *diplomcellist* i Ålborg symfoniorkester, g. 22. jan. 1983 (b.v.) m. automekaniker OLE Bjarke Nielsen, f. 26. april 1953. [Dall.].

2) WALTER Frederik Carl, f. 3. maj 1892, † 24. marts 1968, *ingeniør*, g. 3. jan. 1932 m. Dorrit DAGMAR Hasseriis, f. 20. marts 1898, † 13. sept. 1998. Døtre:

a) GUDRUN Ragnhild^o, fører navnet fru von Holck, f. 14. nov. 1932 i Kbh., *filmarbejder* (location research), *freelance-journalist*, g. 1^o 5. juni 1958 i Rødovre (b.v.), *kirkelig vielse* 17. juli 1958 i Venezia (S. Maria della Salute) m. arkitekt TORBEN Krag, f. 3. maj 1932 i Randers, skilt; 2^o 14. nov. 2002 i Lyngby (b.v.) m. læge John Petersen, f. 28. jan. 1940. [K].

b) ADY Else (fører navnet ADI von Holck), f. 7. maj 1935 i Skovshoved, *tegner*, g. 1^o 2. april 1960 i Frbg. Slotsk. m. *premierløjtnant* Niels Ole Borch, f. 2. dec. 1933 i Kbh., skilt; 2^o 3. april 1968 i Nøddebo m. overlæge BØRGE Stahl, f. 10. febr. 1924 i Skovshoved, skilt.

3) Ady Olga Augusta AGNETE, f. 28. april 1894, † 6. marts 1988, *cand. phil.*, g. 28. maj 1919 i Kbh. m. læge ERIK Kall, f. 3. febr. 1890, † 11. dec. 1977.

VON HOLSTEIN



Holstens uradelsslægt, der indvandrede til Mecklenburg o. 1220, og hvis ældst kendte mand Ludolf von Holstein forekommer 1270. Slægten kom i det 17. årh. til Danmark. - Storkansler Ulrich Adolph von Holstein blev 4. sept. 1700 ophøjet til baron af Fuirendal og 1. jan. 1708 til greve af grevskabet Holsteinborg. Hans agnatiske descendenter fik ved patent af 6. maj 1729 rang som lensgrever og lensgrevinder. Endvidere bekræfter bevilling af 9. febr. 1753 titel af greve for samme descendenter. Denne linie blev 1711 og ved kgl. reskript 13. april 1733 optaget i Det slesvig-holstenske Ridderskab. Kun besidderen af Holsteinborg skriver sig Holstein-Holsteinborg. -

Kammerherre Niels Rosenkrantz von Holstein til stamhuset Rathlousdal og hans agnatiske descendenter erholdt ved patent af 28. maj 1828 tilladelse til at kalde sig von Holstein-Rathlou. - De agnatiske descendenter af stiftamtmand Christian Frederik von Holstein til Cathrinebjerg (von Holstein-Rathlou og von Holstein, den holstenske gren) henhører ifølge kgl. åbent brev af 29. dec. 1888 og de agnatiske descendenter af overhofmester Henning Christopher von Holstein til Nütschau (von Holstein, den danske gren) ifølge kgl. åbent brev af 21. sept. 1888 til den danske adel. - Gehejmeråd Johan Ludvig von Holstein blev 31. marts 1750 ophøjet til greve af Ledreborg. - Udførlig slægttavle med våbenafbildninger i farver, se årgang 1885, årgang 1938 og årgang 1988-90.

HOLSTEIN-HOLSTEINBORG

ULRICH^o greve Holstein-Holsteinborg til Holsteinborg, Fuirendal, Snedinge m.m., f. 13. maj 1949 i Næstved (Holsteinborg K.) (søn af Ib greve Holstein-Holsteinborg til Holsteinborg, f. 9. nov. 1923 i Kbh., † 25. jan. 1982 og EVA Sophie Nathalie baronesse Bertouch-Lehn, f. 26. sept. 1926, g. 3. aug. 1948, skilt, † 29. febr. 2000), hofjægermester, estisk konsul, vicefmnd. for Øernes landøkonomiske Selskab, fmd. for Dansk-Estisk Selskab, fmd. for BG Holding Holsteinborg Sparekasses Erhvervsfond, bestyrer af Det holsteinske Legat (Est.T.M.3.), g. 16. marts 1983 i Cape Town m. advokat MONICA Louise Sally (F.: Landsretssagfører Henning S. og Else Thomsen), f. 28. dec. 1946 på Frbg. (Messias K.), (Fi.L.3²). [Holsteinborg, Rude.].

SØSKENDE

af faderens 1. ægteskab:

1. Greve CHRISTIAN, f. 22. jan. 1952 i Hellerup (Holsteinborg K.). [Gerlev.].
2. Greve POUL, f. 22. jan. 1952 i Hellerup (Holsteinborg K.), cand. mag., g. 12. april 1997 i Kbh. (C.) m. sekretariatschef, cand. jur. et phil. Nina Schultz-Lorentzen (F.: Landsretssagfører, cand. jur. Jan S.-L. og Lise Emanuel Petersen), f. 2. sept. 1954 på Frederiksberg. [K.]. Datter: Komtesse ELIZABETH Schultz-Lorentzen, f. 14. april 1997 i Kbh. (Holsteinborg K.).
3. Greve HENRIK, f. 14. nov. 1954 i Kbh. (Fuirendal K.), sergent i Livgarden, g. 17. juni 1989 m. cand. jur. BIRGITTE Waagepetersen (F.: Dommer i Sø- og Handelsretten, grosserer Torben W. og Kirsten Hempel Hansen), f. 5. okt. 1955. [Søllerød.]. Sønner:
 - a. Greve HENRIK CHRISTOPHER, f. 25. sept. 1995 i Kbh. (Holsteinborg K.).
 - b. Greve ERIK Frederik, f. 25. sept. 1995 i Kbh. (Holsteinborg K.).

af faderens 2. ægteskab:

4. Komtesse MARIANNE Kirstine, f. 22. juni 1964 i Kbh. (Fuirendal K.), projektleder, cand. merc., g. 24. juni 2002 m. institutionsleder EIVIND Lindorff, f. 19. april 1960. [Klampenborg.].

FADERS ENKE

Grevinde BIRTE, født Jespersen, f. 21. maj 1929 i Gentofte (F.: Forlagsboghandler Iver Eigel J.) og cand. psych. Kirstine Korsgaard, overlæge, g. 4. maj 1962, enke 25. jan. 1982. [Klampenborg.].

FADERS SØSTRE

1. Komtesse Ellen-Kirstine POLLY, f. 1. april 1926 i Kbh., g. 10. febr. 1948 på Holsteinborg m. kapteinløjtnant, kontorchef, H.D., ANTONIOS Corondos, f. 30. nov. 1915, † 19. okt. 1987. [Skælskør.].
2. Komtesse BIRGIT Lucie Elisabeth, f. 29. marts 1931 i Kbh. (Fuirendal K.), g. 17. dec. 1953 i Næstved (Kat. K.) m. godsejer JACQUES Marie Roger de la Selle, f. 16. dec. 1929 i Paris. [Orleans, Frankrig.].

FARFADERS FARFADER

Lensgreve LUDVIG Henrik Carl Herman, f. 18. juli 1815, † 28. april 1892, overkammerherre. Søn: Greve Henrik Frantz HARALD, f. 24. dec. 1879, † 13. juni 1967, cand. polyt., g. 23. dec. 1909 m. Anna MARGRETHE Jensen, f. 27. aug. 1885, † 15. jan. 1968. Sønner:

- a. Greve HENNING Preben Harald, f. 10. sept. 1913, † 6. dec. 1983, g. 1^o 5. maj 1937 i Iran m. CHARLOTTE Joanne Mary Fleri, f. 22. juli 1919 i Istanbul, skilt; 2^o 10. febr. 1952 i Kbh. (H) m. Karen Margrethe Stokke, født Smedsdal, f. 6. sept. 1927 i Bergen, skilt. [Norge.].

b. Greve PALLE Mogens Flemming, f. 9. sept. 1914, † 2. sept. 1988, g. 1° 19. okt. 1950 i Kbh. (B) m. cand. polit. METTE Margrethe Koefoed, f. 6. dec. 1920 på Frbg., skilt; 2° 16. marts 1984 m. ALVI Lennert, f. 14. maj 1912, † 12. sept. 1989. Søn:

af 1. ætteskab:

Greve Flemming MICHAEL, f. 23. juni 1951 i Kbh., civilingeniør, H.D.

c. Greve JØRGEN Helge Eggert, f. 3. marts 1917, † 15. okt. 1973, g. 1° 12. juli 1942 i Hellerup (Mess.) m. DEA Thomgreen, skilt; 2° 12. jan. 1943 i Wernigerode (Harz) (b.v.) m. GISBLA Anna Martha Hanlo (F.: Arkitekt Joseph H. og Maria Prinz), f. 5. marts 1925 i Münster. [K.]. Børn:

af 2. ætteskab:

1) Greve HARALD Peter, f. 19. marts 1944 i Wernigerode.

2) Komtesse VIBEKE Madeleine, f. 15. nov. 1949 i Søllerød, g. 25. juli 1984 i Kbh. (V.F.) m. arkitekt ALFRED Homann, f. 21. april 1948 i Næstved.

3) Greve LARS Christian°, f. 27. aug. 1958 i Espergærde, g. 28. nov. 1992 i Skovshoved K. m. cand. jur. MALENE Schack (F.: Direktør Flemming S. og lægesekretær Hanne Merete Kirk), f. 17. juni 1965 i Charlottenlund (Skovshoved K.). [Charlottenlund.]. Børn:

a) Greve LUDVIG Schack, f. 12. maj 1993 i Charlottenlund (Skovshoved K.).

b) Komtesse LAURA Schack, f. 28. marts 1996 i Charlottenlund (Skovshoved K.).

4) Komtesse RIKKE Anne-Mette, f. 27. aug. 1958 sst.

PARFADERS PARFADERS BRODER

Greve CHRISTIAN Johannes Ernst, f. 31. dec. 1826, † 21. okt. 1891, g. 16. sept. 1853 m. SOPHIE Augusta Kramer, f. 18. sept. 1833, † 6. febr. 1892. Sønner:

1. Greve Frederik (FRITZ) Adolph, f. 8. juni 1859, † 23. sept. 1934, g. 1° 1895 m. BODIL Cornelia Dirksen, † 29. jan. 1897; 2° 4. nov. 1906 m. KAREN Cornelius Dirksen, f. 13. aug. 1875, † 24. febr. 1959. Sønner:

af 1. ætteskab:

a. Greve CHRISTIAN Ludvig, f. 29. jan. 1897, † 4. jan. 1996, civilingeniør, g. 1° 25. jan. 1929 m. HELENE Bodil Christine Christensen, f. 25. febr. 1901, † 7. juni 1935; 2° 14. okt. 1938 m. GERDA Frederiksen, f. 22. sept. 1907, skilt 12. aug. 1944; 3° 10. juli 1946 m. GURLI Warming, f. 5. jan. 1913, † 5. jan. 1991. Søn:

af 1. ætteskab:

1) Greve NILS Adolf, f. 1. sept. 1930, † 15. april 1962, trafikassistent, g. 8. marts 1952 i Roskilde m. GERDA Marie Madsen (F.: Stationsforstander Kai Aage M. og Olga Kirstine Simonsen), f. 14. aug. 1923 i Roskilde. [Lyngby.]. Søn:

Greve ERIK°, f. 25. juli 1956 i Lyngby, uddannelseskonsulent, g. 18. maj 1984 i Lyngby K. m. bankprokurst JÆNNETTE Ejsing Pedersen (F.: Driftsassistent John E. P. og Nina Louise Christensen), f. 24. sept. 1958 i Søborg. [Bagsværd.]. Døtre:

(1) Komtesse CHRISTINA Ejsing, f. 16. dec. 1995 i Herlev.

(2) Komtesse CAROLINE Ejsing, f. 25. juni 2001 i Herlev.

af 3. ætteskab:

2) Komtesse SUSANNE (fører navnet Holstein), f. 29. marts 1947 i Lyngby, sekretær, g. 21. nov. 1970 i Lyngby K. m. afdelingschef POUL-ERIK Høpfner, f. 22. nov. 1946 i Århus, skilt 1990.

3) Greve SØREN, f. 29. marts 1947 i Hellerup, overtrafikkontrollør, g. 26. jan. 2002 (Jac.) m. sygeplejerske Mette Holm Petersen (F.: Gårdejer Erik Petersen og Else), f. 22. sept. 1954 i Ågerup.

4) Greve JENS, f. 28. dec. 1955 i Lyngby, sparekassebestyrer, g. 1° 24. aug. 1978 i Lyngby m. DORTHE Elisabeth Holmström, skilt 1981; 2° 20. juli 1985 i Tolstrup K. m. ELSE Boel Ottesen (F.: Gdr. Poul O. og Ester Boel Poulsen), f. 4. april 1962 i Tolstrup. Døtre:

af 2. ætteskab:

a) Komtesse MARIE LOUISE Boel, f. 19. april 1985 i Gentofte.

b) Komtesse HANNE Boel, f. 24. april 1987 sst.

af 2. ætteskab:

b. Greve GERT, f. 24. juli 1911 på Frbg. † 22. sept. 1981, kommunefuldmægtig, g. 1. juni 1940 m. ELLEN Jeppesen, f. 4. juli 1915, † 9. okt. 1981. Børn:

1) Komtesse EVA, f. 26. juli 1932 i Asserbo.

2) Greve BENT, f. 28. april 1942 sst.

2. Greve EINAR Ernst, f. 16. sept. 1866, † 28. dec. 1924, kontorchef, g. 1° 9. jan. 1894 m. ELISABETH Sophie Petersen, f. 11. juni 1870, † 24. maj 1910; 2° 14. juli 1911 m. GUDRUN Petersen, f. 29. maj 1885, † 12. april 1964. Sønner:

af 1. ætteskab:

a. Greve PETER Christian, f. 8. dec. 1894, † 10. okt. 1983, g. 1° 8. juli 1918 m. ANTONIA Johanne Isabella

Viktoria Mundeling, f. 4. sept. 1899, † 5. sept. 1978; 2° 27. okt. 1979 m. VIBEKE Benedicte Monrath-Oxholm, f. 26. juli 1927, † 23. dec. 1988. Børn:

af 1. ægteskab:

- 1) Greve AXEL, f. 6. febr. 1919 i Fuglse, g. 12. okt. 1943 i Fakse m. MARGRETHE Larsen, f. 5. sept. 1918 i Vrangstrup, † 20. dec. 1971. [Ordруп.]
- 2) Greve ERIK, f. 26. maj 1923 i Jelsmark, g. 1° 19. sept. 1947 i Sværdborg m. TONY Øien (F.: Hans Ø. og Maria Johansen), f. 3. febr. 1920 i Kongsberg, Norge, † 31. dec. 1970; 2° 26. sept. 1980 i Bergen m. JENNY Birkeland (F.: Lars B. og Severine Underland), f. 11. april 1920 i Bygstad. Børn:

af 1. ægteskab:

- a) Komtesse EVY, f. 20. april 1948 i Flekkefjord, g. 4. nov. 1967 i Sira m. EINAR Grønlie Olsen (F.: Karsten O. og Margit Vik), f. 26. maj 1940 i Stavanger.
 - b) Komtesse TOVE, f. 30. juni 1951 sst., g. 24. juli 1971 i Sira m. ØYSTEIN Hodne (F.: Arne H. og Erles Mørkestøl), f. 19. juli 1949 i Kristianssand.
 - c) Komtesse MARY, f. 16. aug. 1954 sst., g. 25. maj 1974 i Jørpeland m. BJØRN Trellevik (F.: Leif T. og Gerd Johansen), f. 7. nov. 1951 i Jørpeland.
 - d) Greve HANS, f. 3. juli 1956 sst., g. 15. maj 1982 i Tau m. MARIT Olsen (F.: Freddie O. og Anne Martinsen), f. 11. aug. 1964 i Bodø. Børn:
(1 Komtesse LINN, f. 1. okt. 1982 i Stavanger.
(2 Greve STIAN, f. 4. okt. 1984 sst.
 - e) Greve PER, f. 19. sept. 1964 sst., g. 14. juli 1986 i Stavanger m. NINA Holmevik (F.: Aslaug H. og Magne Volt), f. 28. aug. 1961 i Stavanger. Datter:
Komtesse CARLANNÉ, f. 1. okt. 1985 i Stavanger.
- 3) Greve CARL FREDERIK, f. 20. marts 1926 i Sdr. Stenderup, † 30. dec. 1993, indehaver af Køng Trævareforretning, g. 1° 6. marts 1949 i Mern m. sygeplejerske EMMY Christine Nielsen, f. 22. aug. 1913 i Hårslev, skilt 18. juni 1958; 2° 10. aug. 1963 m. RIGMOR Jensen, f. 6. okt. 1941 i Lading. [Frbg.]. Døtre:

af 1. ægteskab:

- a) Komtesse HANNE, f. 25. juli 1950 i Næstved (Sværdborg).
- b) Komtesse BODIL, f. 16. okt. 1952 i Snertinge (Sværdborg).
- c) Komtesse ELISABETH, f. 27. sept. 1956 i Køng (Køng).

af 2. ægteskab:

- d) Komtesse BETTY, f. 10. aug. 1961 i Kbh.
- 4) Komtesse RIGMOR, f. 14. aug. 1927 i Borris, g. 9. nov. 1946 i Fakse m. landmand Karl VIGGO Nielsen, f. 3. maj 1925 i Hirmlingøje.
- 5) Greve SVEND AAGE, f. 16. nov. 1932 i Kongsted, g. 1° 8. maj 1954 i Sværdborg m. LIZZIE Petersen, f. 28. jan. 1937 i Klarskov, skilt; 2° 10. dec. 1960 i Kbh. m. GRETHE Larsen (F.: Bådebygger Kaj Emil L. og Helma Larsen), f. 7. sept. 1934 i Køge. Børn:

af 1. ægteskab:

- a) Komtesse BIRGIT, f. 12. juni 1954 i Vordingborg.
- b) Greve JOHN, f. 14. okt. 1958 i Fakse.

af 2. ægteskab:

- c) Komtesse HANNE, f. 27. febr. 1962 i Køge.
- 6) Komtesse TONI Sonja, f. 8. marts 1937 i Kongsted, g. 3. nov. 1956 i St. Heddinge m. EVALD Olsen, f. 18. juli 1930 i Lyderslev.

af 2. ægteskab:

b. Greve KNUD, f. 2. marts 1913, † 15. dec. 1989, konsulent, g. 2. april 1942 m. Ebbe Margrethe RøSEN Madsen, f. 3. marts 1919, † 4. juni 1988. Døtre:

- 1) Komtesse Anette Margrethe, f. 19. dec. 1952 i Hellerup, g. 12. sept. 1981 i Gentofte m. scenograf i Danmarks Radio HANS CHR. Lindholm, f. 9. april 1941 i Kbh. [Hellerup.].
 - 2) Komtesse Birgitte Elizabeth, f. 19. dec. 1952 i Hellerup, sygehjælper, g. 16. okt. 1987 i Gentofte m. direktør POUL Mik-Meyer, f. 16. febr. 1942. [Hellerup.].
- c. Greve JOHAN LUDVIG, f. 18. okt. 1923, † 13. maj 1957, bogholder, g. 7. juni 1946 m. stenograf EVA Steholt, f. 6. febr. 1925, † 25. aug. 1998. Børn:

1) Greve MICHAEL Ernst, f. 24. sept. 1947, † 26. nov. 1979, g. 12. juli 1975 i Vangede m. SUSANNE Thomassen, f. 12. aug. 1953 i Gentofte. Søn:

Greve CHRISTIAN, f. 31. okt. 1977.

2) Komtesse BODIL^o, f. 3. juni 1954 i Lyngby, møbelsnedker, g. 18. febr. 1982 i Borup m. møbelsnedker FINN Holm Nielsen, f. 19. juni 1955 i Ribe. [Søborg.].

3. Greve BØRGE Ulrik Christoffer, f. 19. juni 1872, † 15. april 1932, bogholderikonsulent, g. 30. okt. 1908 m. ELLEN Margrethe Hansen-Erhardt, f. 15. okt. 1887, † 5. okt. 1924. Datter:

Komtesse ELSE-DORTE, f. 4. febr. 1918 i Kbh., g. 28. sept. 1940 sst. m. fuldmægtig SVEN Schöne-
mann, f. 19. okt. 1910 på Frbg. [Bagsværd.].

VON HOLSTEIN-RATHLOU

RUDOLPH Adolph Huno Viggo von Holstein-Rathlou, f. 16. okt. 1916 i Prince Albert, Saskatche-
wan, Canada (søn af Adolf Viggo Rudolf HUNO til Ratlousdal, f. 9. dec. 1881, † 18. aug. 1957
og Delina HELENA, født Roy, f. 17. okt. 1895, g. 31. marts 1913, skilt, † 7. sept. 1983), nyder af
stamhuset Rathlousdals successorfond, besidder af det Braunswardenske fideikommis, sproglærer,
g. 1° 15. sept. 1946 i Gosmer m. ALICE Hørskov (F.: Grosserer Ewald H. og Emma Emilie Petersen), f. 30.
april 1922 i Kbh., † 23. juni 1988; 2° 16. febr. 1989 i Roskilde (b.v.) m. ELSE Steen Fejerskov (F.: Direk-
tør Peder Ingemann og Helene Marie Steen), f. 13. sept. 1926 i Holstebro, † 26. jan. 1999. [Roskilde.]. Dat-
ter:

af 1. ægteskab:

THERESE, f. 18. juni 1947 på Rathlousdal, kunstner, g. 17. sept. 1975 i Gibraltar m. ALEXANDER Sa-
muel Mann (F.: George M. og Elizabeth Nicholes), f. 1. maj 1943 i Edmonton, Alberta, Canada.
[Mallorca.].

BRØDRE

1. EMIL Christian Frederick, f. 20. sept. 1918 i Prince Albert, † 6. sept. 1998, tandlæge, g. 11. maj 1942 i Trois
Rivieres m. CECILE Eveline Larochelle (F.: Marius L. og Reine Gosselin), f. 29. juli 1921 i Shawinnig-
an Falls. Børn:

a. Alain Huno, f. 3. nov. 1946 i St. Jean, Quebec, kunstner og grafiker, g. 4. sept. 1971 m. MARI-
ANN Dorothy Chambers (F.: Philip Joseph C. og Dorothy Veronica Kennedy), f. 23. nov. 1950 i
Montreal. Børn:

1) ALENA Mariann, f. 30. okt. 1973 i Montreal.

2) KRISTIAN Alain, f. 16. okt. 1975 sst.

3) DAVIN Christopher Alain, f. 2. april 1979 sst.

b. CHRISTINE Hélène, f. 2. juni 1949 i Lachine, tandlægeass., g. 1. dec. 1979 m. ingeniør GORDON
James Rouble (F.: Francis R. og Margaret Howlett), f. 21. nov. 1950.

c. KAREN Nicole, f. 1. dec. 1952 i Montreal, sekretær, g. 12. maj 1973 i Dorval m. major James Ber-
trand PIERRE Gauthier, (F.: René G. og Simone Prigent), f. 26. maj 1951 i Hawkesbury, Ontario,
skilt.

2. HAROLD, f. 19. juli 1920 sst., lærer, g. 1° 1. maj 1948 i Toronto m. VIOLA Blanche Brown (F.: Harold
B. og Edith Jackson), f. 26. okt. 1925 i Toronto, † 26. juni 1985; 2° 22. marts 1986 i Guelph, Ontario m.
MARION Sibley Epworth (F.: George Edgar E. og Mary Eliza Sibley), f. 26. okt. 1923 i Toronto, † 16. okt. 1997;
3° 14. aug. 1998 m. BARBARA Walden (F.: Oscar Remour W. og Thelma W), f. 23. maj 1928 i Toron-
to. [Mississauga.]. Børn:

af 1. ægteskab:

a. STEPHEN Karl, f. 24. sept. 1949 på Frbg., ingeniør, g. 16. juni 1973 i Guelph m. dyrlæge MARY
Loretta Molto (F.: Joseph Gervais M. og Leola Rita Keating), f. 14. juni 1953. Børn:

1) KRISTIAN Joseph, f. 11. febr. 1980 i Guelph.

2) JULIANNE Elizabeth, f. 10. juni 1981 sst.

3) MEGHAN Pamela Elaine, f. 1. marts 1984 sst.

b. NANCY Louise, f. 10. jan. 1952 i Toronto, fotograf.

c. PAMELA Hilda, f. 21. aug. 1953 sst, sygeplejerske.

d. MICHAEL Harold, f. 29. april 1955 sst.

e. SUZANNE Edith, f. 4. febr. 1961 sst., g. 17. maj 1980 i Guelph m. JOHN Robert Crawford (F.:
Robert C. og Evelyn).

3. DONALD Lee, f. 14. nov. 1922 sst., † 16. juni 1995, fotograf, forfatter, g. 14. febr. 1973 (b.v.), kirkelig vielse
3. marts 1973 i Guadalajara, Jalisco, Mexico m. AMPARO Alejandra Medina y Alvarez (F.: Francisco
Medina y Ramirez og Paula Alvarez), f. 26. marts 1947 i El Rodeo, Jalisco. [Purísima de Bustos, Gua-
najuato, Mexico.]. Børn:

a. LILA Alejandra, f. 14. jan. 1974 i Guadalajara, Jalisco.

b. LEE Edward, f. 14. maj 1980 i Victoria, B.C., Canada.

FADERS BRØDER

Frits Holger Axel NIELS Rosenkrantz, f. 24. dec. 1882, † 12. aug. 1971, kaptajn af res., g. 1° 4. aug. 1911 m.
ELLEN Marie Gudrun Howden-Rønnenkamp, f. 29. maj 1889 på Næsbyholm, skilt, † 20. okt. 1975; 2° ...; 3°
25. febr. 1939 m. Annine Dorteja Juul Hansen, f. 18. april 1889, † 17. maj 1976. Døtre:

af 1. ætteskab:

- a. ALICE Karen Agnete, f. 14. okt. 1916 i Kbh. [Odense].
b. KAREN Anna Gudrun, f. 8. dec. 1920 på Kjellerup, g. 2° 22. okt. 1953 m. SVEN Olov Stenander, f. 10. juni 1921, † 10. febr. 1978, skilt 1960. [Herlev].

FARFADERS FARBRØDER

VIGGO til Holmgård, f. 17. sept. 1821, † 8. dec. 1884, g. 6. aug. 1852 m. JULIE Sophie Dorothea Elisa Volradine von Leitner, f. 7. juni 1824, † 18. febr. 1902, Sønner:

1. HUNO Philip August, f. 10. sept. 1855, † 23. april 1918, g. 1° 1. okt. 1878 m. JENNY Høeg Warming, f. 28. juli 1856, skilt, † 6. aug. 1933. Sønner:

af 1. ætteskab:

a. Axel Viggo EMIL, f. 23. juni 1882, † 22. sept. 1967, *civilingeniør, docent*, g. 24. juni 1908 i Ordrup K. m. EMILIE Juliane Brummerstedt, f. 2. april 1885, † 23. febr. 1966. Sønner:

- 1) JENS Høeg, f. 23. april 1910 i Hellerup, *civilingeniør*, † 28. okt. 1996, g. 1° 1. sept. 1934 i Charlottenlund (Mess.) m. ULLA Christine Federspiel, f. 13. sept. 1910, skilt 1954; 2° 26. sept. 1956 i Århus m. Esther Melgaard, født Olsen, f. 21. marts 1903, † 31. jan. 1977; 3° 23. aug. 1984 i Aabenraa m. LENE Damm, f. 7. dec. 1913 i Sottrupskov, † 27. dec. 1996. Søn:

af 1. ætteskab:

STEEN Huno Høeg, f. 15. febr. 1935 i Gentofte, EDB-analytiker, g. 1° 8. sept. 1956 i Esbjerg m. HANNE Andersen (F.: Prokurist Aage A. og Vera Else Marie Nielsen), f. 18. dec. 1934 i Esbjerg, skilt 1973; 2° 7. juni 1973 i St. Petersburg, Florida, m. MARTHA Zimmermann, født Allen (F.: Jesse A. og Inez), f. 5. febr. 1945 i El Paso, Texas, skilt 1983; 3° 4. nov. 1983 i El Paso m. ARACELI Rojas Puente (F.: Julian R. P. og Maria Gomez), f. 25. sept. 1961 i El Paso. [El Paso, Texas.]. Børn:

af 1. ætteskab:

(a) STIG Huno Høeg, f. 4. marts 1957 i Århus (St. P.), ejendomsmægler.

(b) BETTINA, f. 11. aug. 1961 i St. Petersburg, Florida.

(c) ERIK, f. 15. aug. 1963 sst., g. 18. maj 1983 i El Paso m. MARGARITA Galvarni (F.: Salvadore G. og Reyna Montoya), f. 22. aug. 1963 i El Paso. Datter:

MELONY Anne, f. 16. nov. 1984 i El Paso.

- 2) Hans Christian BENT Høeg, f. 7. nov. 1918 i Charlottenlund, † 30. aug. 1998, *advokat*, g. 1° 16. maj 1944 i Barrit K. m. MARIE LOUISE Eriksen (F.: Stationsforstander Viggo E. og Kirstine Birgitte Schmidt), f. 20. okt. 1920, † 23. april 1990; 2° 18. aug. 1992 i Saltum K. m. GRETE Gorrissen (F.: Købmand Niels Frederik G. og Ellen Schmidt), f. 20. sept. 1932. [Brønderslev.]. Søn:

af 1. ætteskab:

NIELS Høeg, f. 25. april 1950 i Hjørring, B.A. scient. pol., direktør, g. 1° 14. aug. 1971 m. BODIL Fogtmann Have, f. 7. nov. 1950, skilt; 2° 17. dec. 1985 i Århus m. DINNA Koch, f. 4. jan. 1954, skilt 11. juni 1997, 3° 11. april 1998 m. Anni Birthe Olsen, f. 13. febr. 1946 i Hedehusene. Børn:

af 1. ætteskab:

(1) SIMON Høeg, f. 16. april 1974.

af 2. ætteskab:

(2) MARIE LOUISE Koch, f. 16. aug. 1981.

- 3) AXEL Huno Høeg, f. 16. maj 1921 i Charlottenlund, ansat i K.T.A.S., g. 1° 18. nov. 1944 i Gentofte K. m. INGE Thor Hansen (F.: Snedkermester Richard Th.H. og Agnes Jacobsen), f. 25. febr. 1926, † 14. sept. 1997; 2° 27. aug. 1981 m. KIRSTEN Mortensen, født Rasmussen, † 19. sept. 1982; 3° 19. maj 1984 m. INGELISE Holdgaard, f. 3. dec. 1939. [K.]. Børn:

af 1. ætteskab:

a) ANNE METTE, f. 12. juli 1954 i Kbh. (Solbjerg K.), g. m. CLAUD Kartzau Madsen, f. 15. sept. 1952, skilt.

b) THOR Henrik, f. 27. april 1957 på Frbg. (Gentofte K.), musiker.

c) CLAUD Høeg, f. 26. nov. 1961 i Kbh. (Solbjerg K.), g. 24. jan. 1982 i Kbh. (b.v.) m. VANJA Santos da Cruz, f. 25. febr. 1958. [K.]. Datter:

MARLUZE Santos da Cruz, f. 1. nov. 1988 i Hvidovre.

- b. VIGGO Julius, f. 29. sept. 1885, † 3. febr. 1965, *dr. phil.*, bibliotekar, g. 4. juli 1908 m. ELISABETH Goldschmidt, f. 26. april 1887, † 18. aug. 1971. Børn:

1) ANNA MARIE Jenny Agnete de Meza, (førte navnet von Holstein-Rathlou), f. 19. juni 1912, † 18. aug. 2002, g. 9. juli 1939 m. forretningsfører THEOPHILUS Larsen, f. 5. jan. 1890, † 4. maj 1952.

2) HENNING Viggo Meir de Meza, f. 27. dec. 1919 i Århus (Dom.), † 14. juli 2002, *sekondløjtnant, bogholder*, g. 1° 5. nov. 1955 i Kbh. m. BIRTHE Møller Jørgensen (F.: Bogbindermester Lauritz J. og Sig-

ne Andersen), f. 2. okt. 1932, skilt 1957; 2° 7. dec. 1963 i *Århus m.* Lis Mona Larsen (F.: Gunnar L. og Edith Rasmussen), f. 8. febr. 1940, skilt 1968: 3° 27. aug. 1976 m. Lis Johansen (F.: Thomas J. og Edith Mikkelsen), f. 24. maj 1928 i Oksbøl (Ål K.). [K.]. Søn:

af 1. ægteskab:

NIELS-HENRIK de Meza°, f. 16. marts 1956 i Kbh. (Hareskov K.), professor, læge, dr. med., g. 9. okt. 1985 i Kbh. m. lærer LINDA Østerkryger Nielsen (F.: Telefonmekaniker Kurt Ø. N. og Jytte Grimstad), f. 9. okt. 1958 i Kbh. (Sim.). [Herlev.]. Døtre:

(a CHRISTINA Østerkryger, f. 12. sept. 1982 i Kbh. (Sim.).

(b MARIA Østerkryger, f. 10. juni 1985 i Kbh. (Sim.).

(c STEPHANIE Østerkryger, f. 10. nov. 1990 i Hollywood, Calif. (Vestkirken, Ballerup).

- 3) Astrid MERETE Sophie Dorothea de Meza, f. 18. nov. 1924 i Århus (Dom), g. 6. sept. 1952 i Århus (Dom) m. tandlæge THORKILD Haahr Hornekær, f. 6. nov. 1910 i Horne. [Gentofte.].
2. AXEL Viggo Julius, f. 4. okt. 1857, † 18. aug. 1940, g. 20. marts 1894 m. ELISABETH Augusta Karoline Emma Schuldt, f. 4. sept. 1875, † 12. marts 1960. Datter:
- DAGMAR Elisabeth Rigmor, f. 11. juni 1900 i New Stockholm, Canada, g. 18. sept. 1924 sst. m. James RUSSELL Bell, f. 30. nov. 1895, † 29. sept. 1973.

VON HOLSTEIN

Den holstenske gren

(Uddød i mandslinien 26. sept. 1981)

HÆLGE, født von Holstein, f. 19. nov. 1911 i Itzehoe (datter af fabrikant, preuss. kaptajn Conrad Christian, f. 11. maj 1884, † 13. nov. 1946 og Frida Christine Geerds, f. 22. marts 1887, † 11. juli 1968), g. 9. marts 1943 sst. m. dr. med. HERMANN Heinrich Rüping (F.: Optiker Ludvig Heinrich Wilhelm R. og Maria Anna Metzelaars), f. 26. dec. 1910 i Dorsten, Westfalen, † 19. juni 1973. [Itzehoe.].

SØSTRE

1. KAREN Margrethe, f. 7. jan. 1914 i Itzehoe, g. 15. okt. 1938 sst. m. dr. med HANS-FRIEDRICH Schulze (F.: Arkitekt Karl S. og Hedwig Knapmann), f. 13. maj 1912 i Dortmund.
3. GERDA Elisabeth, f. 7. jan. 1914 sst. g. 12. juli 1941 sst. m. købmand FRIEDRICH Wilhelm Lühl (F.: Fabrikant Hugo L. og Marie Andriehsen), f. 24. jan. 1915 i Wickrat, Rheinl., † 6. april 1984.

VON HOLSTEIN

Den danske gren

I LINIE

CLAUS von Holstein°, f. 13. juli 1945 i Odense (Nyborg K.) (søn af direktør FRITZ, f. 27. febr. 1911, † 25. juli 1993 og IDA Alice Petrusson, f. 28. aug. 1913, g. 20. juni 1936, † 21. nov. 1996), produktionsingeniør, g. 22. juni 1968 i Odense (Thomas Kingos K.) m. lægesekretær MARIANNE Munksgaard Bremer (F.: Prokurist Axel Wagner Munksgaard og Ruth Elsebeth Lersey), f. 26. aug. 1945 i Odense. (St. K.). [Tranbjerg J.]. Børn:

a. CAMILLA, f. 3. jan. 1971 i Odense (Thomas Kingos K.), ingeniør (Vallø). [Odense.].

b. ULRICH Christoffer, f. 19. sept. 1974 i Odder (Thomas Kingos K.), pædagog. [Risskov.].

SØSTER

MERETE, f. 13. sept. 1942 på Frbg., lægesekretær. [K.].

FARBRODER

HANS-IOACHIM, f. 30. aug. 1914, † 28. nov. 1982, g. 1° 6. nov. 1942 m. INGRID Marguerithe Gerhardine Petersen, f. 3. juli 1908, skilt; 2° 3. juni 1950 m. RAGNA Elfrida Sønderholm, f. 29. aug. 1909, † 30. aug. 1989. Datter:

af 1. ægteskab:

HANNE, f. 22. maj 1944 i Vanløse, g. 7. sept. 1963 m. brandmand ARNE Erik Hansen, f. 21. okt. 1935. [Ballerup.].

FARFADERS BRODER

HENNING, f. 11. juni 1879, † 8. dec. 1942, direktør, g. 2. nov. 1919 m. ANNA Caroline Dreyer, f. 18. april 1891, † 3. okt. 1983. Datter:

KAREN, f. 27. maj 1921 i Argentina, g. 6. april 1946 m. *ekspeditionssekretær i Undervisningsministeriet, cand. jur.* JOHANNES Markus Julius Munch-Petersen, f. 5. nov. 1916, † 28. juni 1993. [Frbg.].

II LINIE

Christian Frederik PER von Holstein, f. 27. juli 1916 i Kbh. (søn af løjtnant CHRISTIAN Frederik, f. 26. aug. 1870, † 9. aug. 1966 og AGNETE Henriette Løber, f. 21. dec. 1875, † 12. nov. 1943), advokat, principal administrator* i Europarådets generalsekretariats juridiske direktorat, honorær diplomatisk rådgiver for det Europæiske Råd til Dyrenes Beskyttelse, cand. polit. og jur. (M.T.Kha.), (Malt., Magistralridder de jure sanguinis), g. 1° 9. okt. 1943 m. INGE Ketty Sundberg, f. 30. aug. 1916 i Kbh., ægteskabet annulleret 1951; 2° 12. febr. 1956 i Trento m. Maria Luisa marquese Pallavicino (F.: Renato marquis P. og Marguerite baronesse Ritter von Zahony), f. 29. maj 1921 i Graz. [Castello di Scipione.]. Søn:

af 2. ægteskab:

Christian Frederic RENÉ Pallavicino, f. 27. febr. 1957 på Frbg. (St. A.), dr. arkitekt, (Malt. Æres- og Devotionsridder), (Malt. Mindetegn for hjælp ved jordskælv i Syditalien 1980), (Malt. Fortjenstordenens Sølvmedaille).

III LINIE

Uddød 29. jan. 1944

IV LINIE

NIELS Christian von Holstein, f. 11. sept. 1941 på Frbg. (søn af civilingeniør CHRISTIAN Frederik, f. 3. okt. 1916, † 21. nov. 1989), overlærer, g. 5. aug. 1970 i Slagelse m. BETTY Dan Hansen (F.: Konditor Anker Dan H. og Karen Fledelius Thestrup), f. 31. jan. 1935 i Kbh. [Slagelse.]. Døtre:

a. ANNA DORTHE Boysen, f. 28. nov. 1966 i Slagelse. (Vallø).

b. ANNE-METTE, f. 19. jan. 1972 i Slagelse, g. 22. maj 1999 i Gjellerup K. m. ingeniør Henrik Møller Christensen, f. 24. juli 1969 i Varde. [Hammerum pr. Herning.].

SØSKENDE

1. ULLA, f. 4. maj 1943 på Frbg., lægesekretær, g. 1° 31. juli 1967 i Herstedvester K. m. overlæge, dr. med. JØRGEN Lyngbye, f. 23. juli 1929 i St. Andst, skilt; 2° 27. aug. 1983 i Gadevang K. m. statsaut. revisor POUL Bønsøe, f. 9. maj 1936 på Frbg. [Hillerød.].

2. SVEND CASPAR, f. 21. juni 1954 i Viborg, teknisk chef, g. 30. aug. 1986 i Herstedøster K. m. regnskabschef JETTE Samuelsen, f. 17. dec. 1941. [Albertslund.].

MODER

Vibeke AAGOT, født Larsen, f. 23. sept. 1916, g. 16. marts 1941 på Frbg., skilt.

FADERS ENKE

BIRGIT, født Iuul, f. 3. okt. 1925 i Kbh., g. 2. aug. 1975 i Pårup K., enke 21. nov. 1989. [Vojens.].

FADERS SØSKENDE

1. KNUD *Harald*, f. 20. juni 1918 i Stavanger, † 3. nov. 2000 i Haderslev, civilingeniør, g. 22. juli 1946 i *Setubal, Portugal*, m. TOVE Emilie Ramsing, f. 10. juni 1918 i Kbh., skilt [Vojens.]. Sønner:

a. HENRIK, f. 11. juli 1947 i Kbh., advokat, g. 7. maj 1977 m. CHRISTINA Mary Howard (F.: Frank H., Ph.D., og Christina Charlottie Pool), f. 13. maj 1948 i Ramsbottom. [Luxembourg.]. Børn:

1) ISABELLA Christina Charlottie, f. 23. maj 1980 i Virum.

2) Niels VALDEMAR Henrik, f. 20. juni 1983 i Virum.

3) ANNA Maria Francesca, f. 12. juli 1987 i Luxembourg.

b. ESSEN^o, f. 22. marts 1951 i Kbh., lektor, cand. polit., g. 1° 2. juli 1977 i Rinkenæs K. m. lærer Anne METTE Friis, f. 15. april 1952 i Rinkenæs, skilt; 2° 24. juni 2000 m. korrespondent Charlotte Lund Hansen (F.: Viggo L. H. og Birthe Pedersen), f. 26. nov. 1963 i Odense. [Sønderborg.]. Døtre:

af 1. ægteskab:

1) MARIE-LOUISE, f. 31. aug. 1978 i Kbh.

2) ANNE-SOFIE, f. 30. aug. 1983 i Sønderborg.

2. GRETE Anna, f. 28. nov. 1926 i Herning, sygeplejerske, g. 6. maj 1949 i Gentofte m. afdelingsleder KRISTIAN Kjær, f. 22. maj 1924, skilt. [Australien.].

August FERDINAND, f. 30. april 1807, † 12. marts 1888, kaptajn, postmester. Sønner:

1. *Christian Frederik (FRITZ) Ferdinand, f. 1. juni 1851, † 2. maj 1933, kontorchef, cand. jur., g. 7. jan. 1893 m. KAREN Amalie Røder, f. 8. marts 1868, † 26. jan. 1946. Søn:*

Jacob Ferdinand Theodor HUNO, f. 14. okt. 1897, † 4. maj 1985, dommer, g. 15. april 1923 m. VITTE Harboe, f. 16. sept. 1897, † 1. nov. 1980. Datter:

Ilisabe HELLE^o, f. 11. sept. 1925 på Frbg., cand. agro., g. 6. juli 1952 i Maribo m. lektor, cand. agro et jur. EINAR Johannes Ipsen, f. 26. sept. 1919 i Åker. [Frbg.].

2. *Niels Henning ERNST, f. 12. marts 1853, † 25. jan. 1935, godsejer, g. 25. nov. 1881 m. EMILIE Nicoline Christine Dyrlund, f. 15. febr. 1853, † 27. febr. 1939. Søn:*

NIELS HENNING Folmer, f. 24. jan. 1892, † 27. aug. 1974, forpagter, g. 11. april 1922 m. ELINE Christine Hansen, f. 7. jan. 1897, † 6. okt. 1973. Børn:

1) *JØRGEN Ernst^o, f. 26. dec. 1922 på Lehnkov, g. 14. okt. 1952 i Frbg. K. m. ULLA Jæger (F.: Politikommissær Aage J. og Mette Katrine Rasmussen), f. 14. aug. 1926. [Plano, Texas, U.S.A.]. Børn:*

a) *LESLEY Jørgen, f. 12. marts 1956 i Oklahoma City (Gestelev K.), g. 21. nov. 1981 i Richardson, Texas m. JAMIE Sue Weeks (F.: Walt W. og Clara Darby), f. 26. jan. 1954 i Alice, Texas. [Texas, U.S.A.]. Børn:*

(1) *JASON Eric, f. 5. nov. 1984 i Plano, Texas.*

(2) *LINDSEY Michelle, f. 26. aug. 1987 i Plano, Texas.*

(3) *MELISSA Beth, f. 1. juli 1991 i Plano, Texas.*

b) *SUZANNE, f. 12. juli 1958 i Houston, g. 24. maj 1980 m. PETE d'Acosta, f. 24. jan. 1956 i Fort Worth, Texas. [Wichita Falls, Texas, U.S.A.].*

2) *EDITH Charlotte Emilie, f. 15. febr. 1924 på Lehnkov, g. 29. juli 1944 i Skarhult, Skåne, m. oberstløjtnant ved flyvevåbenet Gösta Hilbert Strøm, f. 16. febr. 1923 i Helsingborg. [Åhus, Sverige.].*

Om de øvrige i Nordamerika levende medlemmer af denne linie,
se stamtavlen i årgang 1988-90.

HOLSTEIN-LEDREBORG

CARL Anton Poul lensgreve Holstein-Ledreborg, f. 23. april 1926 på Ledreborg (søn af hofjægermester, dr. polit., lensgreve JOSEF Johannes Ignatius Maria til Ledreborg m.m., f. 5. sept. 1874, † 4. maj 1951, og Louise CHRISTINA grevinde Hamilton, f. 12. febr. 1887, g. 30. nov. 1918, † 26. april 1974), g. 1^o 22. jan. 1948 m. ANN-MARIE Erwall, f. 27. okt. 1928, skilt; 2^o 20. april 1958 m. portrætmaler ANN Adrienne, født de Przybyszewska Westrup (F.: Envoyé Zenon de Przybyszewski W. og Anna Margareta friherreinde De Geer af Finspång), f. 24. maj 1928. [Mørkøv.]. Børn:

af 1. ægteskab:

a. *Komtesse CHRISTINA Margaretha, f. 28. aug. 1948 i Vallkärra, børnehavepædagog, g. 12. febr. 1972 m. ingeniør GEORG Kaiser, f. 25. marts 1946, skilt 1995. [Stockholm.].*

b. *Komtesse ANNE Gabrielle Marie, f. 5. febr. 1952 i Färlöv, cand. jur., tresprogl. korrespondent, g. 1^o 7. aug. 1986 i Kbh. m. læge OLE Gyning Nieben, f. 17. jan. 1948 i Kbh., skilt; 2^o .. okt. 1990 m. teknisk ingeniør BJARNE Balleby. [Lejre.].*

c. *Komtesse CAROLINE Maria Birgitte, f. 14. sept. 1953 i Färlöv, socialpædagog, g. 1^o 25. nov. 1978 m. socialpædagog CLAU Bergren, f. 20. juni 1952, skilt; 2^o 1. sept. 1990 m. socialrådgiver OLE Munch, f. 1. dec. 1951. [Gundsøllille.].*

af 2. ægteskab:

d. *Komtesse Benedicte MARIE, f. 28. okt. 1958, sygeplejerske, g. 13. jan. 1979 m. cand. polit. SIMON Halfdan Gjedde, f. 17. okt. 1955. (R*). [Ravnsbjerggård, Hvalsø.].*

e. *Greve NIELS Knud Zenon Joseph, f. 11. jan. 1963 i Kristianstad, adm. direktør, g. 1^o 24. nov. 1984 m. komtesse KATHARINA Elisabeth Knuth, f. 16. sept. 1960, skilt 2000; 2^o 16. dec. 2000 m. Patricia Cuba Chavez (F.: José Cuba Miranda og Nelly Chavez Rias), f. 7. dec. 1976. [Tølløse.]. Sønner:*

af 1. ægteskab:

1) *Greve CHRISTIAN Carl Phillip Erik, f. 2. juni 1985 i Kbh.*

2) *Greve DITLEV Peter Zenon Joseph, f. 10. jan. 1991.*

af 2. ægteskab:

3) *Greve Alexander Niels Carl Johan, f. 7. maj 2002.*

SØSKENDE

1. **KNUD Johan Ludvig lensgreve Holstein til Ledreborg m.m.**, f. 2. okt. 1919 på Ledreborg, † 25. juni 2001, kammerherre, hofjægmester (D.r.K.M.) (N.A.1), g. 5. nov. 1951 i Colmar-Berg (b.v.) og 6. nov. sst. m. Hds. kgl. Højhed **MARIE GABRIELLE Adelgonde Wilhelmine Louise prinsesse af Luxembourg**, prinsesse af Bourbon-Parma og af Nassau (F.: Hs. kgl. Højhed Felix prins af Bourbon-Parma, prins af Luxembourg og Hds. kgl. Højhed Charlotte storhertuginde af Luxembourg, hertuginde af Nassau, prinsesse af Bourbon-Parma), f. 2. aug. 1925 på slottet Berg, Luxembourg. [Ledreborg.]. Døtre:
 - a. Komtesse **MONICA Charlotte Louise Maria**, f. 29. juli 1952 i Roskilde, lærer.
 - b. Komtesse **LYDIA Adelaide Maria**, f. 22. febr. 1955 sst., g. 1^o 8. aug. 1980 på Ledreborg m. **ERIK Marie Joseph Reneé Michel Pierre** prins de Bourbon de Parma, f. 28. aug. 1953 i Kbh., skilt 1999, 2^o 31. dec. 2001 m. cand. mag. et teol. **Martin Bergsøe**, f. 15. dec. ... [Maribo.].
 - c. Komtesse **VERONICA Birgitte Maria**, f. 19. jan. 1956 sst., g. 18. aug. 1979 på Ledreborg m. **François BRUNO de Pottère**, f. 1. dec. 1949 i Carbondale, Penn., U.S.A.
 - d. Komtesse **SILVIA Charlotte Maria**, f. 1. jan. 1958 på Ledreborg, hofjægmester, g. 4. aug. 1979 sst. m. **JOHN Munro of Foulis**, f. 21. juni 1959 i Evanton, Skotland.
 - e. Komtesse **CAMILLA Josephine Marie**, f. 26. marts 1959 på Ledreborg, koordinator, g. 11. jan. 1986 sst. m. **ERIC Rudolph baron Bertouch-Lehn**, f. 15. nov. 1956 i Nykøbing F., skilt 1996.
 - f. Komtesse **TATIANA Alix Marie**, f. 25. april 1961 på Ledreborg, g. 7. aug. 1999 m. journalist **Markv. Niedermann**, f. 20. okt. 1964. [Königstein.].
 - g. Komtesse **ANTONIA Charlotte Jeanette Marie**, f. 19. juni 1962 i Luxembourg, viet søster (nonne) Emanuel. [Paris.].
2. Komtesse **MARIE Henriette**, f. 2. okt. 1920 på Ledreborg, fotograf.
3. Komtesse **BIRGITTE Alexandra Maria**, f. 29. juni 1922 på Ledreborg, lægesekretær*, indendørsarkitekt*, g. 9. juni 1947 på Ledreborg (slotskapel) m. Hs. kgl. Højhed **JACQUES Marie Antoine Robert Valdemar Charles Felix Sixte Ansgar prins af Bourbon-Parma**, f. 9. juni 1922, † 5. nov. 1964.

HOPPE



Viceadmiral Iver Hoppe († 5. aug. 1693) adledes med alle sine descendenter fra 1660 at regne ved patent af 30. juli 1777. - Udførlig slægttavle og våbenafbildning, se årgang 1941.

JOHAN Christoffer Hoppe^o, f. 18. nov. 1932 i Kbh. (B) (søn af kommandør **IVAR**, f. 15. juni 1903, † 16. juni 1992 og **ELLEN Doris Nissen**, f. 6. april 1899, g. 30. nov. 1928, skilt 1970, † 17. nov. 1985), advokat, møderet for højesteret, g. 31. aug. 1963 i Kbh.

(B) m. sygeplejerske **JEANNE Francis (F.: Overlæge, dr. med. Torben Emil F. og Ida Helene Winberg Pedersen)**, f. 30. april 1938 i Kbh., † 17. maj 2001. [Hellerup.]. Børn:

- a. **Sofie BETTINA**, f. 8. febr. 1964 i Kbh. (B), (Vallø).
- b. **Dorte CAMILLA**, f. 7. sept. 1967 i Kbh. (Vedbæk K.), (Vallø).
- c. **Julie MICHALA**, f. 11. nov. 1969 i Kbh. (Vedbæk K.), (Vallø).
- d. **FREDERIK**, f. 25. juni 1972 i Kbh. (Vedbæk K.), konsulent, g. 17. juli 1998 m. **PERNILLE Blechingberg Linnemann Arffmann (F.: Farvehandler Finn B. L. A. og Grethe Irene Friis)**, f. 27 maj 1971. [Galten.]. Datter:

LOUISE Ellen Arffmann, f. 25. jan. 2001 i Galten (Galten K.).

SØSTER

ELISABETH, f. 25. nov. 1934 i Kbh. (B), fuldmægtig i Civilforsvarsstyrelsen, cand. jur., g. 8. april 1959 i Kbh. (B) m. advokat **HENRIK Haxthausen**, f. 10. sept. 1927, † 2. maj 1985, skilt 1979. [Lyngby.].

FADERS FARBRØDRE

1. **CHRISTIAN Benzon til Pallisbjerg**, f. 29. febr. 1844, † 19. maj 1914, hofjægmester, g. 19. maj 1874 m. **JULIE Frederikke Helene Louise baronesse Wedel Jarlsberg**, f. 5. juni 1853, † 12. juli 1898. Sønner:
 - a. **FREDERIK Christian Thorkild**, f. 21. nov. 1881, † 20. april 1942, g. 30. april 1940 m. **THORA Marie Andersen**, f. 23. sept. 1904, † 7. dec. 1971. Datter:

TOVE, f. 17. aug. 1940 i Trust, g. 10. juni 1962 i Tvilum K. m. proprietær **PALLE Ebbe Nielsen**, f. 2. dec. 1938 på Wedelslund pr. Skovby. [Lystbækgård, Ulfborg.].
 - b. **CHRISTIAN Johan Wedel Jarlsberg**, f. 19. marts 1894 på Pallisbjerg, † 20. sept. 1987, installatør, g. 25. juli 1924 i Kolding m. **MARGRETHE Marie Thomsen**, f. 1. sept. 1894, † 19. aug. 1980. Søn:

CHRISTIAN Johan, f. 4. okt. 1928 sst., ingeniør, g. 21. dec. 1957 i Kolding m. **AUD Jorun Angelskær**, f. 21. dec. 1935 i Drammen (F.: Værkfører Alf A. og Hjordis A.), skilt 1978. [Kolding.]. Børn:

a) JAN Fritz, f. 25. juni 1958 i Kolding. (Kristk.), edb-programmør, g. 31. juli 1993 i Dalby K. m. Socialpædagog SUSANNE Nielsen (F.: Ingeniør Carl Anker N. og Lydia), f. 18. maj 1961 i Viborg (Viborg Domk.). [Kolding.]. Søn:

SEBASTIAN, f. 28. aug. 1994 på Frbg. (Jac.).

b) VIVIAN, f. 20. juli 1959 sst. (Kristk.), socialpædagog. [K.].

c) STEEN Ivar, f. 26. marts 1965 i Kolding (Kristk.), maskinmester, direktør, g. 11. aug. 2001 i Dalby K. m. kontorassistent Lone Jensen (F.: Disponent Henry J. og Jytte), f. 12. maj 1962 i Kolding (S. Nicolai K.). [Kolding.]. Børn:

(1 ANDERS Johan, f. 20. maj 1997 i Kolding (Sdr. Bjert K.).

(2 EMMA, f. 10. juni 2000 i Kolding (Dalby K.).

Om de i Argentina levende medlemmer af denne linie,
se årgang 1978.

HUITFELDT*

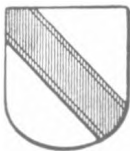

Gammel dansk adelslægt, der har fælles herkomst med slægten Hogenskild. Den havde i lang tid været bosat i Norge og forblev der efter dette riges adskillelse fra Danmark. - Udførlig slægt-tavle med våbenafbildning i farver, se årg. 1949.

I LINIE

PAUL Latham Huitfeldt-Kaas, f. 16. sept. 1914 i Frensham (søn af gesandt Hans EMIL, f. 14. sept. 1869, † 15. okt. 1948, og DOROTHY Marianne Morton Latham, f. 2. dec. 1889, g. 14. febr. 1911, † 6. aug. 1971), civilingeniør, besidder af det Kaasenlundske fideikommiss, g. 17. marts 1940 på Storfosen m. Antonette (BIBI) Prytz (F.: Godsejer Frederik P. og Caroline Jensen), f. 17. juni 1918 i Kristiania. [Vinje, Telemark.]. Børn:

a. ANNE (ANINA) Helen, f. 25. okt. 1943 i Trondheim, g. 12. juni 1964 i Asker m. Friedrich EMIL Stieger, f. 3. juni 1933 i Quarten März, St. Gallen. [Sion, Valais.].

b. ANDERS, f. 3. april 1947 i Nannestad, civiløkonom, major af res., g. 1^o 21. marts 1970 i Bærum m. forskolelærer CECILIE Lindboe (F.: Styrmand Oscar Wilhelm L. og Elisabeth Pedersen), f. 15. febr. 1947 i Bærum, skilt; 2^o 10. marts 1979 i Oslo m. socionom, cand. mag. VIVIEN Wrede-Holm, f. 21. okt. 1946 i Oslo, skilt; 3^o 5. sept. 1997 i Bærum m. cand. mag. ANNE MARIT Bergum, f. 25. marts 1940. [Asker.]. Døtre:

af 1. ægteskab:

1) ELISABETH, f. 12. nov. 1972 i Bærum, cand. jur. [Oslo.].

2) BIRGITTE Christina, f. 30. maj 1976 i Oslo. [Bærum.].

c. DOROTHY, f. 25. okt. 1952 i Oslo, vernepleier, g. 27. juli 1979 i Bærum med vernepleier ODD-BJØRN Carlsen, f. 16. april 1954 i Eidsvoll. [Vinje, Telemark.].

SØSTRE

1. Agnes LOUISE, f. 21. nov. 1911, † 23. marts 2003, g. 17. okt. 1931 sst. m. direktør FINN Adolf Carl Norstrand til Rugård (C.F.F.H.), f. 30. nov. 1907 i Kbh., † 15. dec. 1998.

2. HELEN Birgit, f. 17. aug. 1920 i Haag, g. 17. febr. 1940 i Frensham m. brit. major* JOHN Heward Arkell, f. 20. maj 1909 i Tytherington, Gloucestershire, † 27. juli 1999, skilt. [Frensham.].

FADERS BRODER

HANS Ludvig Carl, f. 17. febr. 1876, † 30. juni 1969, læge, g. 24. april 1903 m. GUDRUN Schibsted, f. 8. april 1881, † 23. sept. 1966. Søn:

HENRIK Jørgen Schibsted, f. 8. jan. 1907, † 7. sept. 1979, chefredaktør, g. 1^o 20. febr. 1935 i Oslo m. Sofie Helene (SOSSE) Olsen (F.: Generalkonsul Rudolf F. O. og Helene F. Andvord), f. 25. aug. 1913 i Oslo, † 9. sept. 1989, skilt; 2^o 14. maj 1949 i Bern m. ANITA Widmer, f. Wimmer (F.: Dr. Wilhelm W. og Lina Brodtkorb), f. 13. okt. 1913 i Bern. Børn:

af 1. ægteskab:

1) Henrik JØRGEN, f. 27. okt. 1936 i Oslo, oberstløjtnant af res. (NSSR Sølv) (Forvarsmed. m. Laurbær) (Verned***), g. 1^o 22. dec. 1964 i Oslo m. cand. odont. et mag. KARI Kvaal (F.: Rektor Reidar Selsbak K. og Valborg Haabeim), f. 12. maj 1939 i Oslo, † 11. april 1992; 2^o 19. aug. 1994 m. agronom, cand. mag. GRO Smedal (F.: Disp. Gustav Juell S. og Randi B. Thoresen), f. 5. aug. 1943 i Oslo. [Oslo.]. Børn:

af 1. ægteskab:

a) VALENTIN Vilhelm Hartvig Kvaal, f. 3. dec. 1965 i Oslo, cand. mag., g. 5. aug. 1998 m. civil-økonom Ann-Charlotte Røjd (F.: Civilingeniør Johan Esbjörn R. og Gully Ingrid Margareta Andersson), f. 16. marts 1969 i Sandviken, Sverige. Børn:

(1 HENRIK Johan, f. 13. nov. 1999 i Oslo.

(2 CECILIA Helene, f. 24. febr. 2002 i Oslo.

b) HELENE Birgitte, f. 5. maj 1972, agronom, g. 17. juni 2000 på Tjöme m. JACOB Wilhelm Fri-mann-Dahl Brechan, f. 1. dec. 1969 i Oslo.

2) ALEXANDRA Helene, f. 19. marts 1940 i Oslo, direktør, g. 8. juli 1971 i Bærum m. direktør JOHAN Thidemansen, f. 2. maj 1932 i Oslo. [Oslo.]

af 2. ægteskab:

3) ELINE, f. 8. febr. 1954 i Oslo, art. therapist, g. 1^o 14. dec. 1991 i Hurum m. psykolog RAFAEL O. J. Aspelund, f. 13. febr. 1944 i Ålesund, skilt; 2^o 29. aug. 2001 i Bærum m. Paul Karlsen, f. 19. juli 1946 i Dröbak. [Oslo.]

II LINIE

Carl LUDOVICO Huitfeldt, f. 26. sept. 1914 i Trondheim (søn af kontorchef HENRIK Jørgen, f. 15. sept. 1879, † 23. maj 1961, og MARIE Gjølme, født Olsen, f. 15. juni 1886, g. 11. dec. 1913, † 29. dec. 1929), afdelingschef, (N.D.M.), g. 10. febr. 1940 i Trondheim m. OLGA Bekken (F.: Stiger Anders B. og Ingeborg Rønning), f. 24. dec. 1916 i Ålen. [Porsgrunn.]. Børn:

a. BENTE Ingeborg, f. 23. aug. 1941 i Løkken, g. 28. dec. 1964 i Tronhjem m. lektor ARNE Nygaard, f. 10. juli 1941 i Orkdal. [Botngård.]

b. TORIL Marie, f. 12. jan. 1944 sst., g. 23. sept. 1967 i Porsgrunn m. John (JACK) Maxwell Sper-ring, f. 23. sept. 1936. [New Ferry, Cheshire, England.]

c. HARRIET, f. 18. dec. 1945 sst., g. 12. maj 1972 i Porsgrunn m. befragter TERJE Ellingsen, f. 8. febr. 1943 i Oslo. [Oslo.]

d. HANS JØRGEN, f. 29. sept. 1952 sst., g. 16. sept. 1977 i Porsgrunn m. SÖLVI Sinkaberg (F.: Sjö-kaptein Arne Johan S. og Karin Irene Aanerød Halvorsen), f. 30. sept. 1956 i Porsgrunn. [Pors-grunn.]. Søn:

JØRGEN, f. 26. juni 1977.

SØSKENDE

1. CLARA Harriet, f. 5. febr. 1916 i Trondheim, g. 20. juli 1940 sst. m. boghandler, cand. philos. OLAV Karoliussen, f. 14. juni 1911 i Mo i Rana. [Namsos.]

2. MARIE, f. 3. jan. 1918 sst., g. 24. febr. 1940 i Trondheim m. *direktør, bjergingeniør HALFDAN Sommerfeldt Jacobsen, f. 13. jan. 1916 i Kria., † 24. jan. 1968.* [Stockholm.]

3. HENRIK JØRGEN, f. 25. april 1920 i Trondheim, † 18. april 2002, *personalechef (N.D.M.), g. 17. april 1943 i Trondheim m. Elisabeth (EVA) Erichsen (F.: Konditormester Odd E. og Frieda Jürgensen), f. 22. marts 1923 i Trondhjem.* [Trondheim.]. Børn:

a. ELISABETH, f. 12. maj 1944 i Kopperå, g. 13. juli 1968 i Kopperå m. lærer OLA Øygard, f. 15. okt. 1940. [Oslo.]

b. CATHARINA, f. 20. nov. 1945 sst., g. 14. juni 1969 i Kopperå m. rådgiver TROND Johansen, f. 28. marts 1942 i Vågan. [Oslo.]

c. HENRIK JØRGEN, f. 15. sept. 1950 sst., g. 1^o 19. juli 1974 i Oslo m. *Sokweig Haugset, f. 19. dec. 1952 i Rennebu, † 20. marts 1979; 2^o 4. aug. 1986 i Trondheim m. MAY Thorseth (F.: Bjørn T. og Gerd Lar-sen), f. 8. marts 1957 i Namsos, skilt sept. 1995.* [Trondheim.]

d. CLAUDIUS, f. 1. okt. 1957 sst., mag. art., g. 1^o 30. aug. 1980 i Namsos m. MAY Thorseth (F.: Bjørn T. og Gerd Larsen), f. 8. marts 1957, skilt 1985; 2^o 15. maj 1986 i Bergen m. BRITT Games (F.: Knut G. og Harriet Reiten), f. 13. marts 1959 i Games. [Bergen.]. Datter:

THEA, f. 25. jan. 1997.

FARFADER

Carl LUDOVICO, f. 30. sept. 1842, † 26. sept. 1916, *oberst, g. 2^o 26. okt. 1892 m. ALVILDE Catharina Henri-ette Olsen, f. 18. nov. 1854, † 8. juni 1925.* Søn:

af 2. ægteskab:

CARL, f. 26. juni 1895, † 20. juli 1949, *direktør, redaktør, g. 1. nov. 1923 m. ANINE Helene With, f. 11. marts 1896, (N.D.M.), † 21. juni 1991.* Sønner:

a. TØNNE, f. 6. april 1925 i Oslo, *generalløjtnant (N.St.O.2^o) (N.D.M.) (Forsvarsmed. m. egegren) (N.H.VII.70) (Vernedyktighetsmed.) (Stb.F.&G.St.) (Stb.D.M.) (U.N.E.F.) (B.L.II.3.) (It.M. R.I.3.) (Orden Za Vojne Zasluqe Sa Zlatnim Macevima, Jugoslavia), g. 16. juni 1949 i Ullem m. cand.*

polit. ELLY Holter-Sørensen (F.: Skibsreder Sverre H. S. og Ingeborg Elise Aall), f. 7. aug. 1927 i Oslo. [Oslo.]. Sønner:

1) IVER, f. 22. sept. 1950 i Oslo, handelsøkonom, g. 1° 6. aug. 1983 i Akershus K. m. socionom Merete Helén Grasmø (F.: Kommandør 1. Henning G. og Turid Helén Horn), f. 7. aug. 1954 i Kristianssand, skilt; 2° 19. juni 1992 m. Heidi Cathrin Halvorsen (F.: Kaptajn Hans Harald H. og Wenche Thorsen)), f. 13. dec. 1963. Børn:

af 1. ægteskab:

a) IDA Helén, f. 26. marts 1985.

af 2. ægteskab:

b) IVER, f. 30. nov. 1990.

2) HENRIK Sverre, f. 15. okt. 1953 i Oslo, professor, dr. med., g. 31. juli 1980 i Akershus K. m. sygeplejerske, jordemoder ANETTE Schaumburg (F.: Ingeniør Eric S. og Aase Frang), f. 17. dec. 1956 i Oslo. Børn:

a) ANDERS, f. 31. marts 1982 (Ullem K.).

b) KARSTEN Tønne, f. 16. marts 1984 (Ullem K.).

c) INGRID Marie, f. 4. jan. 1988 (Ullem K.).

3) ERIK Tønne, f. 17. dec. 1955 i Oslo, cand. jur., LL.M (Harvard Law School), member of New York State Bar, g. 1° 11. juni 1982 i Ullem K. m. civiløk. ALEXANDRA Dyvi (F.: Skibsreder Jan-Erik D. og Agnes Høegh), f. 11. nov. 1957 i Bærum, skilt; 2° 30. juli 1997 i New Milford, PA, U.S.A. m. Børn:

af 1. ægteskab:

a) AGNES, f. 9. maj 1984 i Oslo (Ullem K.).

b) TØNNE Alexander, f. 6. aug. 1987 (Ullem K.).

b. CLAUDS, f. 16. nov. 1927 i Ullem, † 19. febr. 1997, M.A. (Oxon.), direktør, redaktør, g. 19. sept. 1953 i Ris m. cand. philol. JOHANNE Spjeldnæs (F.: Major Sverre S. og Olga Johanne Johnsen), f. 29. jan. 1932 i V. Aker. [Oslo.]. Børn:

1) CARL Clausson°, f. 21. juli 1956 i Oslo. (Ris K.), cand. polit., g. 7. sept. 1985 i Asker K. m. cand. polit. ILJEN Sofie Moberg (F.: Direktør Jan M. og Liv Sofie Sunne), f. 15. marts 1958 i Oslo. Børn:

a) Carl CHRISTOPHER, f. 24. juni 1987 (Ris K.)

b) PEDER, f. 6. jan. 1990 (Holmenkollen K.).

c) SOPHIE, f. 21. dec. 1994 (Ris K.).

2) BIRGITTE Christine, f. 21. juli 1959 i Oslo. (Ris K.), cand. mag., g. 2. sept. 1989 i Ris K. m. cand. mag. LASSE Midttun (F.: Rektor Odd M. og Norma Helena Fjelddahl), f. 17. marts 1960 i Porsgrunn.

3) CAMILLA, f. 19. febr. 1968 i Oslo. (Ris K.), siv. art. MNAL, g. 1. marts 1997 m. siv. økon. JON Lyng-Jørgensen (F.: Øivind L.-J. og Jenny Line), f. 30. maj 1965 i Oslo.

FADERS FARFADER

HANS Jørgen Hansen, f. 8. sept. 1806, † 10. april 1857, byfoged, g. 2° 12. dec. 1844 m. FREDERIKKE Ambjørnsen, f. 14. nov. 1815, † 30. juni 1897. Søn:

af 2. ægteskab:

Nicolay FRITZ Reichwein, f. 10. maj 1851, † 24. april 1938, disponent, cand. phil., g. 2° 22. sept. 1906 m.

ASTA Marie Andersen, f. 5. aug. 1877, † 26. dec. 1966. Børn:

af 2. ægteskab:

a. OTTE, f. 21. juni 1908 † 7. jan. 1986, lagdommer ved Frostating, g. 29. dec. 1934 m. SOLVEIG Oldenborg Schaumann, f. 20. juli 1904, † 9. marts 1997. Børn:

1) FRITZ, f. 4. sept. 1939 i Aker, advokat, byrådsleder i Oslo, g. 23. jan. 1965 i Sarpsborg m. Tove Marie Olsen, f. 16. nov. 1941. Døtre:

a) HANNE Marie, f. 4. juli 1970 i Oslo, civiløkonom, g. 23. aug. 1997 m. Niels Henrik Dahl, f. 8. sept. 1971 i Göteborg.

b) CATHRINE, f. 12. sept. 1973 i Oslo, lærer, cand. mag.

2) IVER, f. 11. febr. 1943 i Sarpsborg, lagdommer i Borgarting Lagmannsrett, g. 5. april 1968 i Ullem K. m. SIDSSEL Scharning, f. 2. juli 1940, † 12. okt. 1990. [Jessheim.]. Børn:

a) ANNIKEN, f. 29. nov. 1969 i Bærum, cand. philol., sentralstyremedlem i Det Norske Arbeiderparti, g. 7. sept. 2002 på Røros m. cand. scient. OLA PETTER Flem, f. 9. nov. 1969.

b) ANDERS, f. 12. dec. 1972 i Sandnes, cand. jur.

c) ASTRID, f. 9. okt. 1977 i Ullensaker, cand. mag.

3) ANNE, f. 13. marts 1946 i Sarpsborg, g. 29. nov. 1969 m. BARD Nielsen, f. 7. febr. 1945, skilt 1991.

b. INGER, f. 25. juni 1910 i Kria., g. 1° 15. febr. 1936 i Oslo (Prestenes K.) m. arkitekt Johan Fredrik (DICK) Baard Becker, f. 2. nov. 1906, skilt 1951; 2° 8. nov. 1958 i Oslo m. Christian Fredrik Holst, f. 29. sept. 1911 i Kria. [Oslo.].

c. Nicolay FRITZ Reichwein, f. 3. sept. 1914 i Kria., (N.D.M.), g. 24. maj 1943 i Oslo m. AUD Bowman (F.: Skibsnreder Elius Martin B. og Emma Lund), f. 7. jan. 1919 i Fjøsanger, Fana [Oslo.].

Børn:

1) TOM, f. 13. april 1946, † 20. maj 1978, g. 20. okt. 1973 m. Tove Gerd Hestad, f. 23. nov. 1948.

Datter:

TRUDE f. 9. jan. 1975.

2) HELLE, f. 7. maj 1951 i Oslo, g. 24. febr. 1968 på Eina m. MADs Sandvold, f. 28. maj 1949.

III LINIE

ARILD Huitfeldt^o, f. 5. april 1929 i Trondheim (søn af brugsejer TØNNE, f. 1. juni 1882, † 10. nov. 1952 og ESTHER Middelthon, f. 5. dec. 1900, g. 3. juli 1928, † 5. aug. 1981), brugsejer, g. 14. juni 1956 i Oslo m. MARIT Johansen, f. 25. febr. 1932, † 29. april 1970. [Klæbu.]. Børn:

1. LILL Margrethe, f. 17. april 1957 i Trondheim, g. 19. febr. 1988 m. TIMOTHY Claudius Vincent Ash, f. 7. aug. 1960 i London.

2. TØNNE, f. 17. maj 1959 sst., g. 21. juni 1985 m. ANNE Ellinor Roksvaag, f. 23. sept. 1960. Sønner:

a. ARILD Fredrik, f. 7. april 1988 i Klæbu.

b. IVAR Kristoffer, f. 13. juni 1990 i Klæbu.

c. HENRIK NICOLAY, f. 9. nov. 1994 i Klæbu.

SØSTER

ESTHER Middelthon, f. 26. jan. 1932 i Trondheim, g. 29. marts 1958 m. DIDERIK Joachim Løvenskiold, f. 2. marts 1928. [Oslo.].

FARFADER

IVAR, f. 6. april 1848, † 26. maj 1910, brugsejer, g. 10. april 1877 m. JOHANNE Margrethe Hagen, f. 11. maj 1854, † 27. nov. 1917. Søn:

IVAR, f. 6. juli 1879, † 7. nov. 1958, brugsejer, g. 11. maj 1929 m. ASTRID Hamborgstrøm, f. 14. juli 1901, † 9. marts 1961. Døtre:

a. ASTRID, f. 13. marts 1932, g. 5. juli 1957 i Trondheim m. ingeniør JOHAN von der Fehr, f. 21. juni 1931. [Oslo.].

b. INGER BIRGITTE, f. 5. dec. 1937, g. 1. okt. 1960 i Trondheim m. agent SVEND Rønning, f. 8. aug. 1934. [Trondheim.].

Om de i Australien levende medlemmer af denne linie,
se årgang 1978.

VON HUTH



Statsminister, general Heinrich Wilhelm von Huth blev ved patent af 25. jan. 1776 optaget i den danske adel.

STIG Helge Rantzow von Huth^o, f. 4. okt. 1925 (søn af revisor ERIK Wilhelm Tancredo, f. 16. juli 1895, † 24. febr. 1952 og Else Kruuse Andersen, f. 10. april 1900, g. 7. maj 1921, skilt, † 2. dec. 1956), arkitekt, S.A.R., M.A.A., g. 30. jan. 1954 i Kbh. m. arkitekt, S.A.R. JUDITH Beth Turner (F.: Direktør Jacob Turner og Jeanette Stern), f. 3.

aug. 1922 i Chicago. [Lidingö.]. Børn:

1. PALLE Helge, f. 26. juni 1959 i Stockholm, civilingeniør, g. 2. april 1990 i Beer-Sheva, Israel m. ORNA Yeruham (F.: Ezra Y. og Jaffa Y.). [Israel.]. Børn:

a. YAEL, f. 30. jan. 1991.

b. KEREN, f. 3. juli 1992.

c. DANIEL, f. 5. jan. 1998.

2. MALENA Berit, f. 14. maj 1962 i Stockholm, biogeolog. [Stockholm.].

3. TORBEN Erik f. 9. dec. 1964 i Stockholm, civilingeniør, civiløkonom, g. 3. juli 1993 på Läckö Slot m. sygegymnast NADIA Danielsson (F.: Godsejer Nils D. og Anita D.), f. 13. maj 1964 i Vænersborg. [Horten, Norge.]. Børn:

a) Anna NATHALIE, f. 8. marts 1995.

b) DAVID Erik Stig, f. 27. nov. 1996.

c) MICHELLE Judith Sara, f. 20. nov. 1998.

FADERS BRODER

SIGURD Rinaldi Rantzow, f. 9. nov. 1906, † 8. dec. 1986, filialdirektør, g. 8. maj 1936 m. Magda Eva Kornrup, f. 8. sept. 1906, † 28. marts 1994. Søn:

Claes Rantzow°, f. 24. juni 1946 i Ålborg, overlærer, g. 21. juli 1973 m. lægesekretær RUTH Meier Mortensen, f. 24. maj 1947 i Grindsted. [Holme, Århus.]. Børn:

- a. CHRISTIAN Rantzow, f. 5. april 1975.
- b. LISE Rantzow, f. 22. april 1979.

FARFADERS FARBRØDER

TANCREDO Vilhelm Philip Georg, f. 3. nov. 1817, † 11. marts 1888, kammerråd. Sønner:

a. GIOVANNINO Herman Oscar Rantzow, f. 24. sept. 1845, † 31. marts 1917, g. 8. dec. 1877 m. CHARLOTTE Marie Crone, f. 6. sept. 1851, † 2. marts 1930. Søn:

POUL Vilhelm, f. 9. febr. 1882, † 4. sept. 1963, ingeniør, g. 10. nov. 1917 m. ANNE-MARIE Kamm Hansen, f. 2. juni 1890, † 11. marts 1973. Døtre:

- a) INGER Marie°, f. 14. marts 1918 i Søborg, g. 28. marts 1942 i Kbh. (St. Ansg.) m. grosserer JACQUES Viggo Meincke, f. 9. jan. 1915 i Kbh., † 20. sept. 1992. [K.].
- b) KIRSTEN Alice, f. 17. aug. 1922 i Søborg.
- c) AGNETE Elisabeth, f. 22. okt. 1924 i Søborg, g. 11. jan. 1947 på Frbg. (St. T.) m. fabrikant HENRY Bøhling, f. 14. marts 1924 i Kbh., † 31. maj 1983.

b. TANCREDO SOPHUS August Topp, f. 17. febr. 1848, † 15. nov. 1920, cand. pharm., g. 3. nov. 1891 m. IDA Marie Juliette Weihe, f. 26. marts 1856, † 27. aug. 1930. Søn:

ALBERT Tancredo Wilhelm, f. 4. aug. 1894, † 24. nov. 1974, kontorchef, g. 31. juli 1931 m. GERDA Mettea Mortensen, f. 9. jan. 1905, † 17. aug. 1972. Søn:

STEEN Wilhelm Tancredo°, f. 10. sept. 1933, cand. polyt., g. 2. febr. 1963 i Kbh. (St. Annæ) m. cand. scient. ANNE Dines Hansen (F.: Overlærer Hakon H. og Gerda Johansen), f. 27. april 1942. [K.]. Børn:

(1 PIA, f. 14. aug. 1963 i Kbh., g. 1. sept. 1990 i Køge K. m. ingeniør CLAUDIUS Juul Christensen (F.: Povl Juul C. og Anni Langmark C.).

(2 KIM, f. 30. aug. 1966 i Kbh., g. 2. dec. 2001 m. Heidi Frede, født Olesen (F.: Erik Asgar O. og Tove Minna Andersen), f. 2. dec. 1962 i Kbh. (Tårnby K.). Døtre:

- (a) PERNILLE, f. 10. sept. 1997 i Slagelse (Brøndby Strand K.).
- (b) MALENE, f. 8. jan. 2000 i Slagelse (Halskov K.).

c. VIGGO Frederik Julius Theodor, f. 7. aug. 1852, † 9. jan. 1931, maskinmester, g. 12. juni 1884 m. CAMILLA Nielsine Nielsen, f. 18. juni 1862, † 29. april 1940. Søn:

BIRGER Christian Maria, f. 10. febr. 1901, † 21. jan. 1973, tegner, g. 7. juli 1928 m. MARGRETHE Basse, f. 14. nov. 1896, † 13. dec. 1981. Børn:

a) WILHELM Tancredo Viggo Frans°, f. 3. dec. 1929 i Kbh., driftsdirektør*, ingeniør, g. 23. juli 1957 i Kbh. (St. Annæ) m. INGA Kathrine Mikkelsen (F.: Landmand Rasmus Peder M. og Anna Kathrine Retpen), f. 4. febr. 1933 i Ebeltoft. [Hørsholm.]. Børn:

(1 ANNE, f. 18. jan. 1960 i Kbh., executive assistant, g. 1° 1. juli 1988 på Frbg. (b.v.) m. cand. mag. MARK A. Maltais, f. 5. sept. 1961 i Alberta, Canada, skilt 7. okt. 1991; 2° 21. dec. 1991 på Frbg. (b.v.) m. instructor TERRY Lee Theiss, f. 9. dec. 1946 i Wheeling, W. Virginia, skilt 6. aug. 1998. [New Jersey, U.S.A.].

(2 PETER Wilhelm, f. 7. juni 1965 i Fredericia, redaktionschef, g. 16. maj 2002 i Helsingør (b.v.) m. fuldmægtig Grethe Benzon Jespersen (F.: El-installatør Knud B. J. og Karen Emma Christiansen), f. 17. juli 1955 i Helsingør. [Hørsholm.].

b) MARGRETHE Maria Therese Bendicte, f. 5. april 1932 i Kbh., overlærer*, g. 20. okt. 1954 i Kbh. (St. Annæ) m. skoleinspektør*, kaptajn* i hjemmeværnet PÆR Benth Hansen (F.N.T.M.), f. 22. juli 1930 i Kbh. [Lellinge.].

c) AGNES Cecilie, f. 15. nov. 1937 i Kbh., merkonom, g. 1° 6. sept. 1958 i Kbh. (b.v.) m. ingeniør Erik Flemming Voss, f. 14. aug. 1935 i Kbh., skilt 30. sept. 1975; 2° 18. aug. 1987 på Frbg. (b.v.) m. professor, ph.d. ERIC Hollnagel, f. 10. april 1941 i Kbh. [Linköbing, Sverige.].

HØEGH-GULDBERG



Stats- og gehejmekabinetssekretær, etatsråd Ove Guldberg blev adlet 11. okt. 1777, dog fra 29. jan. 1773 at regne med navnet Høegh-Guldberg. - Udførlig slægttavle med våbenskabning, se årg. 1931.

De i Amerika boende medlemmer af slægten fører navnet Guldberg Haigh eller Haig.

FREDERICK (Fred) Guldberg Haigh, f. 21. maj 1923 i Santa Rita, New Mexico (søn af ingeniør DITLEV Frederik Holger Høegh-Guldberg, f. 2. aug. 1891, † 1. sept. 1962, og RAGNHILD Betzy Bischoff, f. 8. nov. 1890, g. 30. okt. 1920, † 23. juni 1971), ingeniør, fabriksdirektør, g. 12. sept. 1947 i Birmingham, Alabama, m. THELMA Campbell, f. 15. juni 1923 i Fayette, Alabama. [Summerville, South Carolina, U.S.A.]. Børn:
1. SANDRA, f. 12. juli 1948 i Birmingham, Alabama, M.Sc. (health education), lærer, g. 4. juni 1977 m. M.Sc. (psychology), supervisor STEVEN Jeffery Burt, f. 4. sept. 1953. [Summerville, South Carolina.].
2. ROBERT, f. 18. aug. 1950 i Birmingham, Alabama, B.Sc. (marketing), writer. [New York.].

BRODER

PAUL Henry^o, f. 16. juni 1925 i Santa Rita, New Mexico, B.Sc. (business-administration), universitetsboghandler* ved University of Missouri, g. 3. maj 1951 i Birmingham, Alabama, m. fysioterapeut KAREN Wellejus, f. 27. okt. 1923 i Thorshavn. [Overland Park, Kansas.]. Børn:

1. LISA, f. 19. nov. 1953 i Kansas City, B.Sc. (business-administration), accountant. [Overland Park, Kansas.].

2. STEVEN, f. 16. okt. 1955 i Kansas City, Missouri, B.J., design editor, g. 9. juni 1984 i Jacksonville, Florida, m. chefsekretær PAMELA Sue Johnson, f. 30. okt. 1961 i Fairfax, Virginia. [Englewood, Colorado.]. Døtre:

a. KAYLA Christianne, f. 9. juni 1990 (Holy Cross Lutheran Church, Wheat Ridge, Colorado).

b. CAROLINE Danielle, f. 18. aug. 1992 (Holy Cross Lutheran Church, Wheat Ridge, Colorado).

FARFADER

CHRISTIAN, f. 22. juli 1847, † 21. marts 1920, proprietær, g. 2. sept. 1890 m. HOLGA Margarethe Bache, f. 31. juli 1858, † 10. dec. 1931. Søn:

OVE Haig, f. 6. sept. 1894, † 12. febr. 1970, administrator, g. 26. juli 1928 i Chicago m. ANNIE Petersen, f. 23. febr. 1904 i Stavanger, † 25. april 1975. Søn:

OWEN, f. 19. marts 1931, † 2. jan. 2001, dr. med., g. 20. juni 1953 i Ann Arbor m. Barbara (BONNIE) Ann Sinkule, f. 1. okt. 19.. i New York City. [Ann Arbor, Michigan.]. Børn:

1) MICHAEL Owen, f. 23. juli 1955. [Frankfort, KY.].

2) JULIE Ann Marie, f. 27. juli 1963 i Ann Arbor, Michigan (St. Francis of Assissi Church), terapeut, g. 27. sept. 1987 i Ann Arbor (Unity Church) m. controller James (JIM) Henry Arkison (F.: Dommer Henry D. A. og Ann L.), f. 19. nov. 1956 i Ypsilanti, Michigan (St. Johns Catholic Church). [Ann Arbor.].

3) DAVID Anthony, f. 4. jan. 1968 i Ann Arbor, Michigan (Cath. Church, Ann Arbor), General Contractor, bach., Master of Fine Art., g. 1. sept. 2002 i Ann Arbor m. IT-sælger Tamara (TAMI) Sue Castagna (F.: Sælger Neil C. og Angela M. Brown), f. 30. sept. 1967 i Flint, Michigan (Catholic Church, Flint). [Ann Arbor.].

4) JENNIFER-Joy, f. 26. nov. 1974 i Bakersfield, CA, g. 8. juni 1996 m. residential real estate developer Spencer Alan Cooremann.. [Ann Arbor.].

FARFADERS FADER

FREDERIK Christian Julius, f. 5. dec. 1813, † 19. sept. 1902, provst. Søn:

OVE, f. 5. sept. 1853, † 29. marts 1920, læge, g. 1^o 18. juli 1883 m. ANNA Vilhelmine Herrschend Heyliger, f. 20. maj 1853, skilt, † 30. dec. 1914; g. 2^o 23. febr. 1901 m. THORA Vilhelmine Brasen, f. 25. sept. 1875, † 17. marts 1919. Søn:

af 2. agteskab:

OVE, f. 28. febr. 1905, † 2. dec. 1987, læge, g. 28. dec. 1928 m. MARIE LOUISE Krarup, f. 22. jan. 1907, † 20. dec. 1994. Børn:

1) HANS Jakob^o, f. 5. marts 1932 i København, direktør, cand. polit., g. 8. okt. 1955 i Tolstrup m. lærer Mary ISOBEL Gay (F.: Farmer Matthew Ernest G. og Mary Macmillan Alcorn), f. 6. aug. 1930 i Bowtal, N.S.W., Australien. [Oberon, N.S.W.]. Børn:

a) MARIANNE, f. 16. sept. 1956 i Gedved (Tolstrup K.), kunstmaler, g. 10. dec. 1983 i Killara, N.S.W. m. overlærer STEPHEN Garriock (F.: Pilot William og Gwendolyn G.), f. 20. aug. 1956 i Sydney. [Parkes, N.S.W.].

- b) IAN OVE, f. 26. sept. 1959 i Epping, N.S.W. (Eastwood Methodist Church), professor i Marine Sciences ved University of Queensland, Ph. D., g. 12. maj 1990 i East Lindfield, N.S.W. m. forsker, Ph.D. SOPHIE Gwendolyn Dove (F.: Læge Geoffrey D. og Sheila Davison), f. 13. febr. 1964 i London. [Brisbane.]. Børn:
 (1 FIONA Naja, 14. marts 1996 i Sydney.
 (2 CHRISTOPHER Ove, f. 14. jan. 1999 sst.
- c) PAUL, f. 28. juni 1963 i North Sydney (Hurstville Methodist Church), grafiker. [Los Angeles.].
- d) MARTIN, f. 28. juni 1963 sst. (Hurstville Methodist Church), national online business development manager, g. 14. maj 2000 i Sydney m. Genevieve Barton Antill (F.: Anthony A. og Helen), f. 19. aug. 1969 i Hornsby, Sydney. [Lilyfield, Sydney.]. – Søn:
 FINN, f. 6. aug. 2001 i Randwick, Sydney.
- 2) KIRSTEN, f. 15. febr. 1937 i Gedved, sygeplejerske, g. 1° 3. juli 1965 i Hjarnø K. m. kontorassistent PAUL Sædam, f. 11. sept. 1939, skilt; 2° 6. jan. 1973 i Pymble m. arkitekt HENRY Montague Robinson, f. 16. april 1924 i Sydney, skilt 1995; 3° 31. dec. 1995 i Hellebæk m. professor, dr. lechn., tekn., dr. hc. mult., JOHN Villads Villadsen, f. 12. juni 1936 på Frbg. [Ålsgårde.].

FARFADERS FARFADER

JULIUS, f. 4. april 1779, † 30. nov. 1861, oberst, land- og søkrigskommissær. Søn:

JULIUS Emil Christopher, f. 15. marts 1842, † 6. dec. 1907, overretssagfører, g. 14. sept. 1870 m. JOHANNE Christiane Burmeister, f. 21. marts 1846, † 3. nov. 1930. Sønner:

a. OVE Hahn, f. 31. dec. 1874, † 29. juli 1933, politimester, g. 29. maj 1903 m. Poulina EMILIE Vestergaard, f. 25. nov. 1880, † 26. april 1971. Søn:

JOHAN FREDERIK, f. 23. marts 1910, † 6. dec. 1979, g. 5. okt. 1940 m. GRETHE Repholtz, f. 14. okt. 1917, † 19. aug. 1989. Børn:

a) ANETTE, f. 15. aug. 1941 i Lyngby, g. 3. marts 1962 i Hellerup K. m. repræsentant BØRGE Rolf Larssen, skilt 1979.

b) OVE, f. 22. maj 1945 i Kbh., økonomichef, g. 13. sept. 1969 i Kbh. (Math.) m. bankassistent HANNE Berit Elmstrøm Bjerre (F.: Mekaniker Hans B. og Marie Hansen), f. 5. jan. 1946. [K.]. Børn:

(1 MICHAEL, f. 28. sept. 1971 i Kbh., IT- og webdesigner, g. i Kbh. (b.v.) m. MONIKA Løppe (F.: Gårdejer Kaido L. og Sana Antonova), f. 19. sept. 1975 i Estland. Søn:

....., f. 19. aug. 2001.

(2 SUSANNE (fører navnet Sørensen Høegh-Guldberg), f. 10. marts 1974 i Kbh., regnskabsassistent, g. 28. okt. 2000 (Sundby K.) m. butikschef Kim Sørensen, f. 3. maj 1974.

b. JOHAN CHRISTIAN Hahn, f. 9. juni 1877, † 1. nov. 1959, kaptajn af art., g. 1° 8. okt. 1902 m. HEDEVIG Juel, f. 6. juli 1878, † 24. juni 1916. Børn:

af 1. ægteskab:

1) CHRISTIAN Juul Hahn, f. 18. juli 1907 i Kbh., † 4. maj 1990, orlogskaptajn i reserven, g. 20. juni 1936 i Tostrup m. GUDRUN baronesse Reetz-Thott, f. 23. jan. 1916, † 19. juli 2002. Børn:

a) PEER Claus°, f. 3. juli 1937 i Kbh. (Tostrup K.), oberstløjtnant*, (R*) (H.T.H.) (It.F.S.) (FN-UNEF) (FN.UNMOGIP) (FN.UNFICYP) (FN.UNIIMOG), g. 11. aug. 1967 i Mogenstrup K. m. LOTTE Ladegaard-Mikkelsen (F.: Oberstløjtnant Jeppe Johannes L.-M. og Tove Lis Jørgensen), f. 29. april 1946 i Næstved. [Næstved.]. Børn:

(1 CLAUS, f. 10. maj 1968 på Frbg. (Frbg. Slotsk.), fuldmægtig, cand. jur., kaptajn af res. i Livgarden, (ECMM), g. 4. sept. 1999 i Frbg. Slotsk. m. stud. hort. arch. Anne AMALIE Fengler, f. 30. nov. 1969 i Virum (Chr.). [Frbg.]. Datter:

ANNA-SOPHIE Louise, f. 25. maj 2001 på Frbg. (Frbg. Slotsk.).

(2 CAMILLA, f. 16. april 1970 på Frbg. (Frbg. Slotsk.), 1. reservelæge, speciallæge, cand. med., g. 26. aug. 2000 i Mogenstrup m. premierløjtnant PETER Spange Jensen, f. 8. febr. 1967 i Næstved. [Næstved.].

b) NIELS Christian, f. 29. nov. 1938 i Kbh. (Tostrup K.), reklamechef*, g. 31. maj 1968 i Kgs. Lyngby m. NANCY Ladd (F.: Sagfører Royal E. L. og Beulah Benson), f. 31. maj 1938 i Edger-ton, Wisconsin. Børn:

(1 CHRISTIAN Ladd, f. 14. juli 1972 i Toronto, g. 28. sept. 2002 i Winnetka m. NANCY Lynn Flanigan (F.: Dr. Robert F. og Kathleen).

(2 NIELS Ladd, f. 4. okt. 1973 i Toronto.

(3 KARINA Ladd, f. 6. dec. 1975 i Chicago.

(4 ERIK Edward Ladd, f. 14. febr. 1977 i Chicago.

c) KARIN Hedvig Gudrun Gerda Birte, f. 7. jan. 1943 i Kbh. (Tostrup K.), g. 1° 13. okt. 1966 i Hellebæk K. m. oberstløjtnant af res. JØRGEN Højland Christensen, f. 11. jan. 1928 i Kbh., skilt 1987; 2° 26. nov. 1994 m. direktør Jørn Valbo.

2) BENT Julius, f. 20. juni 1912 i Kbh., landsretssagfører, generalsekretær (R^{1*}), † 31. aug. 1994, g. 14. juni 1947 m. JYTTE Hørup Hassing, f. 25. juni 1919, † 23. nov. 1999. Børn:

a) BIRGITTE, f. 3. jan. 1948 i Kbh., g. 26. sept. 1970 m. direktør ERIK Lyhne.

b) CLAUD, f. 18. jan. 1949, kørelærer.

3) LILLIAN, f. 28. maj 1916 i Ringsted, g. 31. okt. 1942 i Kbh. (B) m. civilingeniør KNUD Gustaf Topsøe-Jensen, f. 21. juni 1913. [Ålborg.].

VON IRGENS-BERGH



Gammel norsk slægt Bergh, af hvilken kammerherre, gehejmelegationsråd Mathias Friis Irgens von Bergh ved resolution af 7. dec. 1824 blev optaget i den danske adelstand med navnet von Irgens-Bergh. Udførlig slægttavle med våbenafbildning i farver, se årg. 1917.

HENRIK Holsten von Irgens-Bergh, f. 30. marts 1967 i Roskilde (Himmelev K.) (søn af assistent MOGENS Holsten, f. 8. juni 1937, † 16. sept. 1982).

SØSTER

HENRIETTE Birgitte Holsten, f. 18. jan. 1969 i Roskilde (Himmelev K.).

MODER

JYTTE^o, født Alnor Andersen, f. 9. sept. 1937 i Roskilde, g. 4. juni 1966, enke 16. sept. 1982. [K.].

FADERS FARFADERS FARBRØDER

THORVALD Vilhelm Christian, f. 10. april 1825, † 20. nov. 1908, ritmester. Sønner:

1. THORVALD Mathias, f. 3. marts 1864, † 21. aug. 1899, kaptajn, billedbugger, g. 15. sept. 1891 m. ELISABETH Bergithe de Besche, f. 11. febr. 1862, † 8. jan. 1941. Søn:

GUSTAV Vilhelm Mathias, f. 7. nov. 1893, † 25. jan. 1975, overassistent, g. 12. maj 1920 i Ordrup m. Iris Ekva ULLA Forum, f. 15. nov. 1898, † 14. juli 1984. Søn:

IB Ulrich Forum^o, f. 24. marts 1921 i Kbh., fabrikant, g. 24. april 1943 m. møbelarkitekt GERDA Elisabeth Jensen, f. 11. dec. 1915 i Århus, † 19. sept. 1983. [Søllerød.]. Børn:

a) STEEN, f. 16. aug. 1944, civiløkonom, H.A., H.D., marketingdirektør, g. 5. juli 1969 i Hellerup K. m. korrespondent ANNIE Lohse (F.: Politiasistent Poul Steffen L. og Ellen Thrane-Petersen), f. 10. maj 1946 i Hellerup. [K.]. Børn:

(1 KIM, f. 16. april 1971 i Hellerup (Hellerup K.), tekstforfatter, g. 10. aug. 1996 i Anskar K. (Ålborg) m. ANNE Regnar Nielsen (F.: Kenn Erik N. og Inge Marie Regnar Jensen), f. 11. maj 1971 i Ålborg. [K.].

(2 CARINA, f. 25. marts 1975 i Kokkedal (Hellerup K.), akademiøkonom. [K.].

b) ELISABETH, f. 14. juni 1950, g. 1^o 27. okt. 1972 i Hellerup K. m. KNUD Christensen, f. 17. jan. 1948 i Munkebo, skilt; 2^o 22. sept. 1984 i Søllerød K. m. THOMAS Harry Myerschough, f. 20. maj 1930 [York.].

2. CHRISTIAN Carl Andreas, f. 24. aug. 1865, † 11. juni 1930, kaptajn, g. 5. nov. 1897 m. SARA Johanne Thomsen, f. 29. nov. 1865, † 10. juli 1945. Søn:

THORVALD Laurits Christian, f. 22. nov. 1899 i Viborg, † 28. okt. 1985, ekspeditionschef, g. 2. okt. 1942 på Frbg. (b.v.) m. ESTHER Balkin, f. 26. marts 1915 i Kbh.

3. GERHARD Olaf Andreas, f. 17. aug. 1871, † 16. jan. 1940; oberst, g. 30. jan. 1904 m. INGJERD grevinde Posse, f. 30. jan. 1870, † 25. dec. 1925. Datter:

SIGRID Adelaide Mary, f. 15. nov. 1904, g. 23. juni 1931 i Århus (V.F.) m. proprietær NIELS Julius Strandgaard, f. 13. nov. 1902. [Graulev Vestergård, Hyllested.].

IUEL



Uradelsslægt, hvis aldste med sikkerhed kendte medlem, Jens Juul, nævnes 1410. - Kammerherre, ritmester Carl Juul til baroniet Scheelenborg og stambuset Thorseng blev ved patent af 25. febr. 1812 optaget i den friherrelige stand med navnet Juul-Brockdorff. - En del af slægtens medlemmer skriver sig Juul. - Udførlig slægttavle med våbenafbildning i farver, se årg. 1927 og 2000-02.

I JUEL-BROCKDORFF

NIELS Krabbe lensbaron Iuel-Brockdorff^o, f. 15. maj 1938 i Hellerup (Valdemars Slotk.) (søn af lensbaron, kammerherre, hofjægermester CARL Frederik Sophus Vilhelm, f. 27. juli 1905, † 6. juni 1989 og May Kathleen (KRTSA) Hegel, f. 12. aug. 1909, g. 22. jan. 1931, † 20. juni 1965), hofjægermester, kammerherre, g. 1^o 12. sept. 1964 på Frbg. (b.v.) m. Gerda Elisabeth Borchgrevink (F.: Kaptajn Otto B. og Eleanor B.), skilt 1970; 2^o 15. juli 1973 på Valdemars Slot m. *stud. odont.* MARGARETA Schön kaldet *Lundgren*, f. 26. juli 1950 i Helsingborg, † 27. okt. 1986; 3^o 25. okt. 1991 i England (b.v.) m. Hanne Sophy Bertha Augusta (MOLISE) komtesse Ahlefeldt-Laurvig, f. 19. jan. 1950 i Hellerup. [Lille Kærstrup.]. Døtre:

af 2. ægteskab:

- a. Baronesse CAROLINE Elizabeth Ada til Valdemars Slot, f. 9. sept. 1975 i Svendborg (Valdemars Slot K.), g. 13. okt. 2001 (Valdemars Slotsk.) m. banker RORV David Fleming (F.: Direktør Robin F. til Barton Abbey og Blackdown og Victoria Margaret Aylkroyd), f. 5. juni 1968 i London. [Verbier, Schweiz.].
- b. Baronesse LOUISE Eleonora Kathleen, f. 18. april 1979 (Valdemars Slot K.), B.A.

SØSKENDE

1. Baronesse PATRICIA Julie Margrethe Frederikke, f. 28. nov. 1931 i Kbh. (Valdemars Slot), g. 25. febr. 1953 på Valdemars Slot m. *brigadier* Harry Charles Walker, f. 4. okt. 1920, † 19. jan. 1970. [Angus, Skotland.].
2. Baron CHRISTIAN Carl, f. 7. juni 1941 på Valdemars Slot, † 7. aug. 2002, g. 1^o 21. dec. 1966 i Kbh. (St. A.) m. IRENE Havelykke (F.: Overpolitibetjent Svend H. og Sonja G. N. Petersen), skilt 1984; 2^o 1. nov. 1984 i *Giver K.* m. produktchef Marianne Le (JANNE) Røgind (F.: Arkitekt, M.A.A. Bent Røgind og Litten Juul), f. 1. nov. 1943 i Hellerup. Børn:

af 1. ægteskab:

- a. Baron NICOLAS Carl, f. 7. juni 1967 i Næstved (St. A.), adm. direktør. [K.].
 - b. Baronesse ALEXANDRA Julie, f. 3. sept. 1970 i Svendborg, † 1. marts 2003.
 - c. Baronesse FREDERIKKE Emilie Irene, f. 6. febr. 1980 på Scheelenborg (Stubberup K.), bookingmedarbejder.
3. Baronesse Anne Abigael BEAGLE KATHLEEN, f. 26. jan. 1950 på Valdemars Slot, kok, skribent, g. 1^o 16. dec. 1972 sst. m. cand. polit. KNUD Christoffersen Bro, MF*, f. 13. febr. 1937 i Fredericia, skilt 1974; 2^o 26. aug. 1978 i Kbh. (B.) m. kok CHRISTIAN Carl Jørgensen, f. 26. sept. 1951 i Kbh., skilt; 3^o 8. juni 2002 i Kbh. (B.) m. chefredaktør JOHNNY Johansen, f. 29. okt. 1944. [K.].

FADERS FARFADER

Lensbaron CARL Frederik Sophus Vilhelm til baroniet Scheelenborg, stamhuset Thorseng, Hindemae og Hollufgård, kammerherre, hofjægermester, ritmester, f. 7. nov. 1839, † 12. sept. 1900, g. 25. maj 1865 m. JULIE Sophie Thora Anna Caroline baronesse Reedt-Thott, f. 8. juni 1846, † 6. juli 1936. Søn:
Baron NIELS, f. 19. juli 1878, † 17. marts 1964, kommandørkaptajn, direktør, g. 11. okt. 1904 m. KAREN Henriette Caroline komtesse Scheel, f. 26. april 1879, † 2. okt. 1942. Søn:
Baron ERIK til Hindemae, f. 26. nov. 1906, † 6. febr. 1995, kammerherre, hofjægermester (R¹), g. 1^o 7. juni 1932 m. JEAN Campbell Douglas Boswell, f. 15. nov. 1908, skilt, † 17. jan. 1986; 2^o 23. okt. 1958 m. VIBEKE Marie Makvina grevinde zu Castell-Castell, født baronesse von Lotzbeck, f. 9. april 1915, † 14. jan. 2000. Børn:*

af 1. ægteskab:

- a. Baron NIELS Douglas til Hindemae, f. 5. maj 1933 i Langeskov (Valdemars Slots K.), premierløjtnant i flyvevåbenet, direktør for Air Guinea, g. 1^o 25. aug. 1955 i Kbh. (C) m. BENTE Elizabeth Klintrup, f. 7. juni 1935 i Kbh., skilt; 2^o 7. dec. 1963 i Kbh. (B) m. Malvina Benedicte baronesse von Lotzbeck (F.: Major Carl Ferdinand Eugen Ludwig baron v. L. og Mariane Anna Lunn), f. 9. juni 1941 i Hellerup. [Genève, Schweiz.]. Børn:

af 2. ægteskab:

- 1) Baron GUSTAF, f. 21. nov. 1964 i Stockholm (B.), konsulent, cand. scient., g. 9. sept. 2000 i Kbh. (B.) m. salgskordinator, cand. ling. merc. SUSSIE Nejsum (F.: Ingeniør Anders N. og Mona Britt Clemmensen), f. 8. dec. 1970 i Aalborg. [K.] Datter:
Baronesse JULIE, f. 15. juli 2001 i Kbh. (B.).
 - 2) Baronesse JEANETTE, f. 26. jan. 1967 i Kbh. (Eglise St. Legèr, Genève), sektionschef, cand. psych., g. 7. juni 1991 i Bengins, Schweiz (b.v.), kirkeligt viet i Kbh. (B.), m. assurandør MARCO Livio Armando Pozzo della Valle (F.: Civilingeniør Gion Falco P. d. V. og Marcia Bellolio), f. 11. juni 1962 i Torino, Italien. [Gingins, Schweiz.].
- b. Baronesse JEANETTE Karen Julie, f. 23. maj 1936 i Nyborg, g. 1^o 27. dec. 1956 i Edinburgh m. major i Queens Own Highlanders JAMES Walter O'Connor, f. 8. jan. 1928, skilt; 2^o ... m. *major*

Robert George Pollock-McCall, † 26. okt. 1999. [Edinburgh, Skotland.].

c. Baron FREDERIK Douglas^o til Hindemæe, f. 10. sept. 1937 på Hindemæe, cand. merc., H.D., direktør, formand for direktionen i Roskilde Kloster, g. 8. nov. 1967 i Kbh. (C) m. cand. jur. *Marie Antoinette Hjern* (F.: *Civilingeniør Arne H.* og *Mara Stelliana Petroff*), f. 8. dec. 1941, † 1. marts 1983. [Skovshoved.]. Børn:

1) Baron JAMES Douglas Niels, f. 2. dec. 1969 i Gentofte (Skellerup K.), kaptajn af res. i Livgarden, direktør, direktør for Roskilde Kloster. [K.].

2) Baron MIKÆL Gregers Douglas, f. 25. maj 1972 i Gentofte (Gentofte K.), HA, BTI-konsulent, cand. merc. [Charlottenlund.].

3) Baronesse ANN SOFIE Julie Douglas, f. 9. nov. 1975 i Gentofte (Skovshoved K.), konventualinde i Gissfeldt Kloster, sygeplejerske.

d. Baronesse VICTORIE Ann Boswell, f. 5. april 1944 i Nyborg (Skellerup K.), g. 5. okt. 1963 i Eccles, Skotland m. advokat ALISTER Sutherland, f. 11. juli 1934. [Glencoe, Skotland.].

II JUEL AF VILLESTRUP

Uddød 23. dec. 1961

III JUEL AF TÅSINGE, YNGRE LINIE

CARL ERIK Juel, f. 2. marts 1964 i Roskilde (Roskilde adelige Jomfruklosters K.) (søn af advokat CARL Frederik, f. 16. marts 1930, † 21. febr. 1994), cand. polit., manager, g. 22. juli 1995 i Himmelev K. m. Anne Bettina (TINA) Holm (F.: Axel Georg og Ellen Birthe H.), f. 13. marts 1965 i Kbh. [K.]. Søn: RASMUS, f. 20. okt. 1996 i Himmelev (Himmelev K.).

BRODER

IVER Allan, f. 25. maj 1971 i Roskilde (Roskilde adelige Jomfruklosters K.), cand. scient., ph.d.-stud., g. 28. aug. 1999 i Roskilde adelige Jomfruklosters K. m. stud. scient. JETTE Selvig Andreasen (F.: Afdelingsleder Birger S. A. og plejehjemsassistent Inga Stejlgård Jensen), f. 29. nov. 1969 i Gentofte (Mørkhøj K.). [K.]. Søn: ANDERS Selvig, f. 28. sept. 2000 i Herlev (Kingos K.).

MODER

GRETHE Lillian, født Henriksen (F.: Repræsentant Børge H. og Erna Pedersen), f. 6. jan. 1941, g. 1^o (se ovf.) 23. juni 1962, skilt 1981; 2^o m. Poul Børge Plettner.

FADERS SØSKENDE

1. JØRGEN Christian, f. 15. april 1933, læge, g. 18. maj 1963 i Bov K. m. sygeplejerske KIRSTEN Graasbøl Jørgensen (F.: Tømrermester Hans J. og Kirstine Marie Schmidt), f. 18. april 1940. [Kolding.]. Sønner: a. NIELS Christian, f. 5. nov. 1964 i Hillerød (Frederiksborg Slotsk.), delegat i Røde Kors, cand. scient. pol. [K.].

b. ERIK Asger, f. 20. juli 1966 i Hillerød (Frederiksborg Slotsk.), teknisk assistent, designingeniør, g. 3. juni 1999 i Aarhus m. SIRVAN Hansen, f. 18. okt. 1958 i Thailand. [K.]. Søn:

ALEXANDER, f. 31. jan. 1996 i Aarhus.

c. Jørgen ULRIK, f. 31. juli 1969 i Hillerød (Frederiksborg Slotsk.), ingeniør. [Barcelona.].

2. VIBEKE Elisabeth, f. 5. juni 1936 (Gentofte K.), sygeplejerske, g. 25. sept. 1965 i Himmelev K. m. proprietær HANS Juul Christensen, f. 18. dec. 1935 i Thorshøj.

IV JUEL AF HVERRINGE

ERIK Knud Juel^o, f. 11. marts 1932 på Frbg. (søn af kammerherre, hofjærgermester GREGERS, f. 20. jan. 1896, † 9. april 1983, og KARINE Lucie Brønnum Scavenius, f. 25. juli 1909, g. 10. sept. 1929, † 31. marts 1932, (han g. 2^o 14. aug. 1937 m. GUNILLA Hilma Inga Charlotta Ankarcrona, f. 22. sept. 1915, † 21. juli 1979)), hofjærgermester, g. 1^o 2. juli 1960 i Kbh. (B) m. LOUISA baronesse Wedell-Wedellsborg, f. 8. juni 1939, skilt 1970 (hun g. 2^o m. greve CLaus Ahlefeldt-Laurvig-Bille); 2^o 23. maj 1970 i Raabjerg K. m. ANNA Elisabeth Boutrup (F.: Frida B., født Andersen), f. 10. nov. 1943 i Bedsted, skilt 1989; 3^o 22. dec. 1994 i Nyborg m. LISE-LOTTE Wackes (F.: Reinhold George W. Sørensen og Erna Ingeborg Jørgensen), f. 27. juni 1946 i Hornstrup. [Juelsberg.]. Børn:

af 1. agteskab:

a. Anna KARINA, f. 28. maj 1966 i Aarhus (Aunslev K.), dr. of chiropractic, g. 21. aug. 1993 i Aunslev K. m. dr. of chiropractic PETER Gyrt (F.: Dr. of chiropractic Keld G. og Bodil G.), f. 27. aug. 1955 i Dalum. [Nyborg.].

af 2. agetskab:

- b. GREGERS Christian til Juelsberg, f. 1. marts 1970 i Kbh. (Bovense K.), HH. [Juelsberg].
c. TATIANA Kirstine Charlotte Ea, f. 24. jan. 1980 i Nyborg (Aunslev K.), indskrevet i Den Thaarupgaardske Stiftelse, student.

SØSKENDE

1. Ellen BIRGITTA, f. 16. febr. 1940, repræsentant for Christie's, London (J.H.S.3), g. 18. maj 1963 i Aunslev K. m. generalløjtnant* KJELD Georg Hilligsøe Hillingsø, f. 21. april 1935 på Frbg., (SK*) (H.T.H.) (R.O.T.H.) (It.F.2) (Ty.F.R.F.2) (E.Ø.K.2). [Charlottenlund].
2. GREGERS Rudolf, f. 13. aug. 1944, † 15. febr. 1979, læge, g. 9. aug. 1968 i Aunslev K. m. Anne CATHRINE Pontoppidan (F.: Direktør Aage Aksel P. og Else Petersen), f. 5. dec. 1949 på Frbg. (hun g. 2° m. FREDRIK Andreas lensbaron Rosenørn-Lehn til Berritzgaard). Børn:
a) RUKKE, f. 20. febr. 1970 (Bovense K.), salgschef, korrespondent, B.A. [K].
b) Niels SEBASTIAN, f. 5. juni 1976 (Bovense K.), premierløjtnant af res. i Livgarden, HA. [K].
3. ANNE MARIE, f. 3. sept. 1947, tresproglig korrespondent, ED, g. 26. juni 1971 i Aunslev K. m. civiløkonom, premierløjtnant af res. i livgarden, hofjærgemester FREDRIK Andreas lensbaron Rosenørn-Lehn til Berritzgård, f. 21. aug. 1947, skilt 1985. [Skovshoved].
4. JENS, f. 4. aug. 1953, premierløjtnant af res. i livgarden, direktør, g. 6. aug. 1983 i Stellenbosch, Sydafrika, m. SARA Elizabeth Parnaby, f. 30. juni 1951 i Hampshire, England, skilt 1998. [Hungerford]. Børn:
a) CHRISTIAN Erik William, f. 21. april 1985 i Johannesburg (St. Michaels Church, Bryanston).
b) ELISABETH Marina Amalie, f. 22. juli 1987 i Johannesburg (St. Michaels Church, Bryanston).

FARBRØDRE

1. NIELS Rudolf til Hverringe og Bøgebjerg, cand. phil., kammerherre, hofjærgemester, landvæsenskommissær, f. 21. marts 1894, † 12. jan. 1959, g. 18. maj 1928, m. cand. phil. VIBEKE baronesse Wedell-Wedellsborg, f. 29. april 1899, † 18. aug. 1962. Døtre:
a. ELLEN Marie til Hverringe, f. 29. okt. 1929 på Hverringe (Viby K.), g. 19. aug. 1954 i Viby K. m. kammerherre, hofjærgemester CLAUS greve Reventlow til Agerup, f. 9. dec. 1928 på Frbg. [Bøgebjerg].
b. KAREN Mathilde, f. 10. jan. 1931 på Hverringe (Viby K.), HH., g. 1° 24. aug. 1956 i Viby K. m. NILS F. Bentzen, f. 4. maj 1930, † 28. juli 1973; 2° 26. maj 1979 m. ADAM Wilhelm Josef lensgreve Knuth til Knuthenborg, f. 20. juli 1933, skilt 1987. [Vallø].
2. HANS Henrik til Lundsgaard, f. 4. dec. 1902 på Hverringe, † 4. nov. 1991, kammerherre, hofjærgemester, g. 30. maj 1930 m. THYRA Johanne Annie komtesse Ahlefeldt-Laurvig, f. 10. okt. 1907. [Lundsgård, Kerreminde]. Sønner:
a. PEDER, f. 26. febr. 1931, † 6. febr. 1968, g. 20. okt. 1962 i Jorløse K. m. BODIL Fønnesbech-Wulff (F.: Hofjærgemester Orla F.-W. og Grete Buchwalddt), f. 18. sept. 1939 på Vesterbygaard, Jerslev. [Kerreminde]. Børn:
1) ELLEN Marie Christiane, f. 28. okt. 1963 på Dortheaslyst (Nr. Jernløse K.), børnehavepædagog, g. 25. aug. 1984 i Revninge K. m. befragter SØREN Berg (F.: Niels B. og Kirsten Mary Scott Bentsen), f. 29. marts 1957.
2) Hans Henri RUDOLF til Lundsgaard, f. 25. dec. 1964, agrarøkonom, merkonom, g. 18. juli 1992 i Revninge K. m. musiker VINI Irene Kjærsgaard (F.: Ib Christian K. og Gudrun Nielsen), f. 2. marts 1966 i Nyborg (Ellinge K.). Søn:
Niels Christian Malte FELIX, f. 9. okt. 1997 (Revninge K.).
b. KJELD, f. 7. maj 1934 på Ringsgård (Ulbølle K.), arkitekt M.A.A., g. 25. jan. 1957 i Odense (Ths. Kingo) m. JYTTE Offenhäuser (F.: Fabrikant Arthur O. og Tove Salløv), f. 31. dec. 1932 i Odense, skilt 1965 (hun g. 2° m. Preben Henrik Asmild). [K.]. Børn:
1) NIELS Kristian, f. 22. maj 1957 på Frbg. (Revninge K.), specialkonsulent, cand. jur., kaptajn af res., g. 28. april 1994 på Frbg. (b.v.) m. IT-konsulent BIRGITTE (GITTE) Kühl (F.: Konstruktør Frantz V. A. K. og Karen Margrethe Larsen), f. 28. april 1956 i Kgs. Lyngby. [Frbg.]. Døtre:
a) KAREN Josefine, f. 30. aug. 1994 på Frbg. (Skt. Thomas K.).
b) SIGNE Marie, f. 2. dec. 1996 på Frbg. (Skt. Thomas K.).
2) ANNE KIRSTINE, f. 24. okt. 1959 (Mørkhøj K.), overlærer, g. 14. febr. 1992 på Frederiksberg m. IT-chef KIM Troels Rasmussen (F.: Direktør Jørgen Emil R. og Lis Lund), f. 3. april 1959 i Kbh. [Charlottenlund].
3) HANS HENRIK, f. 12. maj 1963 (Holte K.), maskiningeniør, g. 2. maj 1998 i Soderup K. m. civiløkonom LENE Merete Riess (F.: Direktør Otto P. og direktør Hanne Leth Rodsten), f. 18. nov. 1967 i Nykøbing M. [K.].
c. HANS Gregers, f. 14. april 1944, civilingeniør, g. 1° 21. aug. 1976 i Revninge K. m. cand. jur. LISBETH Skovgaard Nielsen (F.: Lektor Christian S. N. og Bodil Lauridsen), f. 20. jan. 1948 i Kolding,

skilt 1980; 2° 19. marts 1982 på Frbg (b.v.) m. socialpædagog, lærer Karen Marie Jensen (F.: Gdr. Frede J. og Mette Helene Schmidt), f. 9. okt. 1950 i Aabenraa. [Frbg.]. Datter:

af 2. ægteskab:

MERETE, f. 20. maj 1984.

FADERS FARFADER

NIELS *Rudolf* Juul til stambuset *Hverringe*, f. 7. april 1830, † 13. sept. 1878, kammerherre. Søn:

NIELS *Joachim Christian* Gregers, f. 2. aug. 1861, † 20. nov. 1938, cand. jur., kammerherre, hofjægermester, g. 29. april 1892 m. CLARA *Anna Sophie* Treschow til *Krabbesholm* og *Lindegård*, f. 15. nov. 1873, † 29. febr. 1936. Sønner:

a. CHRISTIAN *Frederik* til *Meilgaard* og *Østergaard*, f. 29. sept. 1894, † 11. sept. 1941, forstkandidat, hofjægermester, g. 28. maj 1920 m. KATE *Harriet* Ryan *Treschow*, f. 26. juli 1899, † 25. nov. 1990. Børn:

1) MARGRETE, f. 3. juli 1922 på *Meilgaard* (Fjellerup K.), fysioterapeut, g. 24. april 1959 i Glesborg K. m. civilingeniør, B.Sc. DAVID Ernest Inglis Runciman, f. 25. marts 1927 i Venado Tuer-to, Sydamerika. [Gerona, Spanien.].

2) NIELS, f. 13. okt. 1924 på *Meilgaard*, † 10. febr. 2001, forstkandidat, hofjægermester, g. 16. juni 1953 på *Meilgaard* m. SYLVIA *Wendela* Pretoria jonkvrouwe van Lennep (F.: gesandt Willem Frederik jonkheer v. L. og Cécile Marie Rossmale Nepveu), f. 15. nov. 1932 i Pretoria, S. Afr. [Meilgaard, Glæsborg.]. Børn:

a) BENEDICTE Marie, f. 24. dec. 1956 i Århus (Glesborg K.), cand. med., g. 27. okt. 1979 i Glesborg K. m. dr. med. Edmund Andrew Willis, f. 30. okt. 1955 i Sainthorpe, England. [Elsham, England.].

b) ALEXANDRA Louise, f. 5. marts 1961 i Århus (Glesborg K.), dipl. sygeplejerske, g. 12. maj 1990 på *Meilgaard* m. fysioterapeut JOHN Østerberg Verner, f. 6. maj 1955 i Bredsten. [Holte.].

c) CHRISTIAN Vincents, f. 6. sept. 1967 i Århus (Fjellerup K.), maskinsnedker, laborant, g. 18. marts 1995 i Marved K. m. social- og sundhedsassistent VIBEKE Mejsner Hemmingsen (F.: Gartner Jørgen Christian H. og Alice Mejsner Sørensen), f. 13. maj 1969 i Rude (Marved K.). [Hyllinge.]. Børn:

(1 FREDERIK Andreas, f. 12. nov. 1994 (Marved K.).

(2 AMALIE Louise, f. 12. febr. 1999 (Hyllinge K.).

d) MICHAEL Frederik til *Meilgaard* og *Østergaard*, f. 7. okt. 1969 i Århus (Glesborg K.), statsaut. revisor, g. 1. sept. 2001 i Glesborg K. m. B.A., Hochfürstlicher Durchlaucht Prinsesse DÉsirÉE Alexandra Felicitas Rosemarie Feodara zu Schaumburg-Lippe (F.: H.H.D. Prins Wilhelm F. H. C. E.-A. C. G. zu S.-L. og Ilona Maria-Theresia Hentschel von Gilgenheimb), f. 27. juni 1974 i Kbh. Datter:

Tatiana Sophie Marie-Therese, f. 13. dec. 2002.

3) CHRISTIAN, f. 25. jan. 1929 på *Meilgaard* (Glesborg K.), g. 24. april 1954 i Johannesburg m. KARIN Adele Philippa Carst (F.: Fabrikant Per C. og Adrienne van Ogrtrap), f. 1. maj 1932 i Cape Town. [Haenertsburg.]. Børn:

a) MARIETTA, f. 12. okt. 1955 i Pietersburg, g. 10. dec. 1988 i Haenertsburg m. BRIAN Jacques Cortland van Wyk, skilt. [Haenertsburg, Sydafrika.].

b) Peer Christian, f. 27. april 1957 i Pietersburg, børsrådgiver, g. 22. okt. 1994 i Haenertsburg m. CAROLYN Jane Henley (F.: Anthony Michael Host H. og Priscilla Jane Paddison), f. 29. okt. 1956 i Kampala (Uganda). Børn:

(1 MARINA Francesca, f. 22. april 1996 i Johannesburg.

(2 MAX Anthony, f. 26. okt. 2001 i Stellenbosch, Sydafrika.

b. IENS, f. 28. april 1897 på *Meilgaard*, † 25. dec. 1978, cand. phil., kammerherre, hofjægermester (K*), g. 18. okt. 1921 m. CLARA *Benedicte Ulfspærre* Treschow, f. 28. febr. 1901, † 31. maj 1983. sønner:

1) KNUD *Rudolf* til *Petersgaard*, f. 8. jan. 1925, † 18. juni 1984, hofjægermester, premierløjtnant af res., g. 15. sept. 1950 på Birkelse m. INGER Elisabeth Skeel (F.: Kammerherre, hofjægermester Ove S. og Ingeborg S.), f. 2. juni 1930 på Gl. Toftegaard, skilt. Sønner:

a) PETER til *Petersgaard* Hovedgård, det *Petersgaardske* Skovdistrikt og gods, Rødsbjerggård, og Ellebrudgård, f. 19. dec. 1951 i Vordingborg (Kalvehave K.), agrarøkonom, hofjægermester, g. 28. juli 1979 i Frederiksborg Slotsk. m. civiløkonom BIRTHE Kofoed Thomsen (F.: Børge Kofoed T. og Helga Kofoed T.), f. 18. nov. 1955 i Bogense. [Petersgaard, Langebæk.]. Døtre:

(1 ANNE SOPHIE, f. 13. aug. 1980 i Næstved (Kalvehave K.), student.

(2 IDA MARIE Vibeke, f. 22. febr. 1982 i Næstved (Kalvehave K.), student.

b) Niels ANDERS, f. 5. juli 1954 i Vordingborg (Kalvehave K.), blikkenslager, g. 25. maj 1985 i Kalvehave K. m. lærer LISE-LOTTE Jensen (F.: Vicetoldinsp. Hans Aron J. og Birgit Jensen), f. 15. april 1958 i Kbh. [Præstø.]. Børn:

(1 LOUISE Elisabeth, f. 17. jan. 1987 (Præstø K.).

- (2 Anders FREDERIK, f. 19. nov. 1988 (Præstø K.).
- c) HANS Rudolf, f. 11. aug. 1956 i Vordingborg (Kalvehave K.), gartner. [K.].
- 2) IENS, f. 1. aug. 1929, † 12. sept. 1985, *løjtnant af res. i luftværnsart., personalechef, g. 13. april 1960 m. GRETHE Morel, f. 18. maj 1937, skilt, † 6. dec. 1986. Børn:*
- a) IENS ULRIK, f. 27. jan. 1962 i Kbh. (Skovshoved K.), seniorkonsulent, HH, cand. merc., g. 12. febr. 1994 i Års (b.v.) m. advokatsekretær DORTHE Holm Jensen (F.: Erik H. J. og Ruth), f. 25. april 1961 i Haubro (Års). [Vipperød.]. Børn:
(1 PERNIELLE, f. 1. aug. 1991 i Ålborg (Aars K.).
(2 NIKOLAJ, f. 28. jan. 1995 i Nuuk (F., Nuuk).
- b) Ellen MARGRETHE, f. 30. jan. 1964 i Viborg (Domk.) bogholder, HH., g. 24. maj 1986 i Aars K. m. radio- og tv-forhandler JESPER Bo Thorup Nielsen (F.: Fotograf Arne N. og Inger Thorup Nielsen), f. 29. juni 1961 i Nibe. [Års.].
- 3) GREGERS, f. 3. sept. 1934 på Krabbesholm (Gershøj K.), cand. jur., g. 2. aug. 1959 i Greve K. m. MAYSIE Valentin Ohland (F.: Maskinmester Wilhelm Valentin O. og Ebba Birch), f. 25. aug. 1936 i Kbh. (Bethl.). [Skovlyst, Stensby.]. Børn:
- a) ANE, f. 18. nov. 1960 i Næstved (Herlufsholm K.), lærer, jordemoderstuderende, g. 17. juni 1989 m. cand. scient. pol. MOGENS Kiær (F.: Børge Wester K. og Gerda K.), f. 4. febr. 1967 (Skannerup K.), skilt 2002. [Århus.].
- b) CHRISTIAN, f. 19. nov. 1963 i Haderslev (Jegerup K.), agronom, videnskabelig ass., g. 4. juli 1992 i Humlebæk K. m. sekretær HELLE Olsen (F.: Torben Kay-Olsen og Benny Elisa Skov), f. 3. okt. 1963 i Søborg [Bakkebolle.]. Døtre:
(1 MARIA Clara, f. 27. april 1992 i Humlebæk (Humlebæk K.).
(2 IDA Frederikke, f. 9. juni 1995 i Rønne (Kalvehave K.).
- c. ESGER, f. 6. aug. 1898, † 5. okt. 1966, *kontorchef, cand. polit., g. 3. juni 1927 m. DAGMAR Henriette baronesse Wedell-Weddellsborg, f. 26. febr. 1909, skilt, † 4. juni 2000. Døtre:*
- 1) VIBEKE, f. 17. marts 1931 i Kbh., g. 1^o 4. juni 1949 i Kbh. m. dr. polit. BERTALAN Janos de Kiss, f. 18. aug. 1920 i Budapest, skilt; 2^o 8. juli 1952 m. ROBERT Charleton Ritchie, f. 27. jan. 1925 i Philadelphia, skilt; 3^o m. PHILIP Rensen. [Philadelphia, U.S.A.].
- 2) INGER, f. 8. marts 1933 i Kbh., g. 8. okt. 1954 i Søborg m. *overlage, dr. med. BOY Willie Clausen, f. 4. juni 1922, † 24. juni 1992. [Vallø.]*
- d. NIELS, f. 31. dec. 1903, † 9. okt. 1943, *assistent, g. 5. juli 1935 i Hillerød m. Sophie Magdalene (RIKKE) Treschow, f. 20. juli 1914, † 17. april 1986. Sønner:*
- 1) EILER, f. 28. marts 1936 i Kbh. (Lindevangs K.), direktør, g. 3. okt. 1960 i Nairobi m. Laurence (LOLly) Marie Pauline Wilhelmine de La Vallée Poussin (F.: Mineingeniør Jean baron de La Vallée P. og Odette Tanguy-Desmarais), f. 5. sept. 1939 i Louvain, Belgien. [Gillitts, Natal, Sydafrika.]. Børn:
a) SUSANNE-BERNADETTE, f. 21. dec. 1961 i Freetown, g. 8. okt. 1983 i Johannesburg m. IT-konsulent PETER Fuller, f. 15. juli 1959 i Rhodesia. [Sierra Leone, West Africa.].
- b) NIELS CHRISTIAN, f. 28. jan. 1963 i Durban, salgschef, g. 4. febr. 1989 i Johannesburg m. GILLIAN Frances Christie, f. 4. marts 1966 i Johannesburg, skilt 1991. [Darklands, S.A.]. Søn:
KIEN Eiler, f. 17. sept. 1990 i Morningside, Johannesburg.
- c) ANNE MARIE, f. 6. sept. 1964 i Durban (St. Thomas Church), direktør, g. 30. sept. 1995 i Drakenberg, Kwa Zulu, Natal m. THIERRY van der Elst, f. 13. juli 1969 i Bryssel. [Bryanston, Johannesburg.].
- d) JACQUELINE, f. 4. okt. 1967 i Durban (Our Lady of Lourdes Church), rejsekonsulent, g. 1. juli 1995 i Bryanston, Johannesburg m. NEIL Wesselo, f. 31. maj 1962 i Pretoria, skilt 1997. [Johannesburg.].
- e) KARL Alexander, f. 3. jan. 1975 i Johannesburg (St. Thomas Church), B.compt., IT-konsulent. [Fourways, Sydafrika.].
- 2) NIELS, f. 1. april 1944 på Frbg. (Hørsholm K.), ekspeditionssekretær i Tryg-Baltica Forsikring, g. 26. maj 1973 i Rungsted K. m. ANN Lis Frank Christensen (F.: Grosserer Sigurd F. C. og Bente Marie Henriksen), f. 8. juli 1941 i Nykøbing F. [Rungsted Kyst.]. Datter:
ANNE SOPHIE, f. 9. aug. 1975 i Hørsholm (Rungsted K.), B.A., g. 1. febr. 2003 i Kbh. (E.) m. direktør, cand. merc. FREDERIK Sejersdal Uhl Nielsen, f. 19. april 1974 i Kbh. [K.].
- e. MOGENS, f. 29. okt. 1908, † 16. juli 1941, *løjtnant, g. 15. juni 1934 m. GRETE Sophie Adelgunde Tychsen, f. 21. aug. 1908, † 17. juni 1993. Sønner:*
- 1) PER, f. 13. marts 1935 i Kbh., *gravemester, † 11. okt. 1995, g. 24. sept. 1960 i Charlottenlund (Messias K.) m. sygeplejerske IRMA Ragnhild Antonsson (F.: Gårdejer Anton Persson og Astrid Söderholm), f. 4. aug. 1937 i Kristianstad. [Helsingø.]. Sønner:*
- a) Jesper JOACHIM (JOCK) Mogens, f. 5. maj 1961 i Helsingør (Domk.), IT-chef, g. 21. maj 1988 i Søborg K. m. bank-souschef TINA Grith Nielsen (F.: Direktør Poul Sejr N. og gårdejer Lizzie N.), f. 5. aug. 1961 i Nærum. [Skærød.]. Sønner:
(1 CHRISTIAN, f. 18. aug. 1993 i Helsingø (Helsingø K.).
(2 MIKKEL, f. 16. febr. 1997 i Helsingø (Helsingø K.).

- b) Per ULRICH Christian, f. 6. juli 1963 i Helsingør (Maria K.), pladesmed, g. 23. juni 1995 i Gilleleje (b.v.) m. TINA Hansen (F.: Ingeniør Ole Bjørn H. og advokatsekretær Lone Jørgensen), f. 12. dec. 1964 i Kbh. [Smidstrup].
- 2) Hans PALLE^o, f. 23. april 1937 i Helsingør (S. Mariæ K.), skibsmægler, g. 23. juni 1962 i Oslo (Fagerborg K.) m. adjunkt METTE Hald (F.: Direktør Knut H. og Inger Marie Thorkildsen), f. 27. nov. 1939 i Oslo. [Oslo.]. Børn:
- a) LARS CHRISTIAN, f. 25. okt. 1964 i Oslo (Frogner K.), produktdirektør, civiløkonom, cand. merc., MBA, g. 10. maj 2002 i Oslo (b.v.) m. financial controller, cand. merc., MBA TINNA Hammild (F.: Automekaniker Elo Harry H. og Guri Anette Jensen), f. 19. marts 1967 i Aalborg. [Bekkestua, Norge.]. Børn:
- (1 SOPHIE Hammild, f. 2. juni 1991 i Sheffield, England (Aalborg Domk.).
- (2 CHRISTOFFER Hammild, f. 25. dec. 1992 i Nr. Tranders (Aalborg Domk.).
- (3 AMALIE Hammild, f. 17. april 1994 i Nr. Tranders (Vestby K., Norge).
- (4 MAJA Hammild, f. 18. maj 2001 i Oslo (Vestby K., Norge).
- b) BIRGITTE, f. 19. juni 1966 i Oslo (Røa K.), overordentlig stiftsdame i Vallø, eksportøkonom. [Oslo.].
- c) MOGENS, f. 5. jan. 1969 i Oslo (Røa K.), møbelsnedker. [Oslo.].

KRAG-JUEL-VIND-FRIJS se VIND

IUUL



Dansk uradelsslægt, af hvilken Niels Juul i Jylland nævnes 1285. - Udførlig slægttavle med våbenafbildninger i farver, se årg. 1890 og 2000-02.

I JUUL AF RAVNHOLT

Efterkommere af hofjægermester Ove Sehested Juul til Ravnholt, Hellerup og Lykkesholm, f. 11. okt. 1892, † 25. jan. 1948.

- Ove Christian Sehested Juul^o til Ravnholt, Hellerup og Lykkesholm, f. 2. dec. 1944 på Ravnholt (søn af kammerherre, hofjægermester CHRISTIAN Ove Sehested til Ravnholt og Hellerup samt Lykkesholm, f. 29. juni 1918, † 24. nov. 1986), kammerherre, hofjægermester, direktør for Den Thaarupgaardiske Stiftelse, g. 8. aug. 1969 i Ravnholt Kapel m. CLAUDIA Steglich-Petersen (F.: Landsretssagfører Claudius S.-P. og Henny Vera Grundtvig), f. 13. juni 1944 i Kbh. [Ravnholt, Herrested.]. Børn:
- a. CAROLINE Sehested, f. 27. sept. 1966 på Hellerup (Hellerup K.), BA (Vallø), g. 8. juni 1996 i Ravnholt kapel m. forstkandidat, MBA Anders Wilhelm (F.: Direktør, kammerherre, hofjægermester Niels W. og Suzette Molville), f. 1. juli 1966 i Kbh. [K.].
- b. SOFIE Sehested, f. 13. marts 1970 i Svendborg (Herrested K.), fuldmægtig, cand. jur., g. 20. dec. 1997 i Ravnholt Kapel m. agrarøkonom CHRISTIAN Benedicht greve Ahlefeldt-Laurvig til Tranekær (F.: Kammerherre, hofjægermester Preben lensgreve Ahlefeldt-Laurvig til Tranekær og Brita Eriksdatter Klingenberg), f. 7. juli 1965 i Kbh. [Tranekær Ladegård.].
- c. AMALIE Sehested, f. 31. aug. 1971 i Svendborg (Ravnholt kapel), akademiøkonom, hoteldirektør, g. 19. maj 2002 i Ravnholt kapel m. divisionschef, akademiøkonom SUNE UHrenholt (F.: Direktør, konsul Frank U. og Majse Nielsen), f. 3. marts 1973. [Lykkesholm.].
- d. CHRISTIAN Ove Sehested, f. 24. juli 1979 i Odense (Ravnholt Kapel), HH. [K.].

SØSKENDE

1. MALTE Sehested, f. 29. sept. 1947 på Ravnholt (Ravnholt kapel), økonomichef, cand. polit., H.D., g. 18. jan. 1974 i Odense (St. K.) m. sygeplejerske, sekretær VIBEKE Solveig Hennings (F.: Konsul Christian H. og Kirsten Inge Christgau), f. 19. febr. 1950 i Odense. [Ferritslevgård, Ferritslev.]. Døtre:
- a. CAMILLA Sehested, f. 19. juli 1974 i Nyborg (Ravnholt kapel), akademiøkonom, BA, (Vallø). [K.].
- b. MARIE Sehested, f. 14. marts 1976 i Nyborg, (Ravnholt kapel), (Vallø). [Ørbæk.].
2. BENTE, f. 23. april 1954 på Ravnholt (Ravnholt kapel), korrespondent, g. 30. jan. 1988 i Ravnholt Kapel m. advokat VAGN Thorup (F.: Gårdejer Anders Andersen og Gurli Thorup), f. 22. marts 1950 i Ribe. [K.].

MODER

LISBET, født Neckelmann, f. 18. maj 1922 i Yokohama, Japan, g. 26. febr. 1944, skilt 1974.

II IUUL AF WILLESTRUP

Efterkommere af Axel Iuul til Willestrup, f. 15. jan. 1896, † 23. sept. 1979.

AXEL Frederik Schmiegelow-Iuul (søn af direktør IFVER Christian, f. 11. marts 1928 på Willestrup, † 21. juni 1996), f. 14. febr. 1951 i Ålborg (Astrup K.), g. 19. okt. 1991 i Hellerup K. m. LONE Bruun, født Poulsen (F.: Revisor Harry P. og Else Irma Bruun Henriksen), f. 23. okt. 1949 i Odense (Fredens K.), skilt 2000. [Lundeborg.]. Søn:

MALTE Ifver Sehested, f. 25. jan. 1992 i Svendborg (Hesselager K.).

SØSTER

BENEDICTE Ingrid Christense, f. 19. sept. 1954 i Ålborg (Astrup K.), g. 2° 20. sept. 1980 m. Axel HENRIK baron Blixen-Finecke til Hesselagergaard, f. 15. maj 1952, skilt 1991; 3° 8. dec. 1992 i Chelsea, London (b.v.) m. the Hon. CHARLES Anthony Pearson til Dunecht Estate, f. 5. marts 1956 i London. [Dunecht Estate, Aberdeenshire, Skotland og Sussex, England.].

MODER

METTE SOFIE, født Sehested (F.: Cand. jur. Jørgen S. og Ingrid Frisk), f. 1. sept. 1926 i Svendborg, g. 15. marts 1950 i Hellerup, skilt 1961.

FADERS ENKE

JYTTE Sofia Tønder, født Jensen, f. 3. juli 1924, g. 3. aug. 1964 i Valencia, † 22. dec. 1999.

FARFADER

AXEL til Willestrup, f. 15. jan. 1896, † 23. sept. 1979, g. 2° 21. dec. 1947 m. Bodil Marie Elisabeth Geo Richter, f. 11. nov. 1912, † 26. febr. 1997. Børn:

1. ELISE Harriet, f. 21. sept. 1948 på Willestrup (Astrup K.), exam. zoneterapeut, webdesigner, overordentlig stiftsdame i Vallø. [Skårup.].
2. VINCENTS Georg Iuul^o til Willestrup, f. 6. juli 1952 på Willestrup (Astrup K.).

JERMIIN



Provst Thomas Just Jermiin til Ausumgaard blev adlet 25. april 1750. - Udførlig stamtavle og våbenafbildning, se årgang 1979-81.

JENS Just Sommer Jermiin^o, f. 19. febr. 1932 på Ausumgård (Vejrum K.) (søn af stamhusbesidder Hans HELMUTH Carl Sommer, f. 6. april 1905, † 6. marts 1985 og HERDIS Gudrun Næraa, f. 28. nov. 1907, g. 27. maj 1928, skilt, † 22. maj 1974), besidder af stamhuset Ausumgård Succesorfond og Det for Stamhuset Todbøl substituerende

Sommerske Fideikommis, g. 12. Nov. 1960 i Randers (St. M.) m. sygeplejerske ELLEN Marie Falken-

fleth (F.: Overlæge Gregers F. og Karen Stein), f. 1. febr. 1938 i Kbh. [Græsted.]. Børn:

a. MARIANNE, f. 27. marts 1962 i Gørlev (S. Mortens K. i Randers), afspændingspædagog, g. 18. dec. 1993 i Farum K. m. ingeniør, M.A.I. LARS Bendix Christensen (F.: Jørgen B. C. og Anne Lise Rasmussen), f. 8. juli 1965 (Stengårds K.). [Farum.].

b. THOMAS Sommer, f. 4. maj 1965 i Gilleleje (Søborg K.), produktchef, g. 2. aug. 1992 i Århus (VF) m. METTE Wermuth Jensen (F.: Tømrermester Ebbe W. J. og Tove Kirstine Olsen), f. 20. sept. 1961 i Vejlbj (Vejlbj K.). [K.]. Børn:

- 1) NATASCHA Wermuth, f. 20. nov. 1992 i Højbjerg (Fr., Højbjerg).
- 2) Magnus Wermuth, f. 25. sept. 1994 i Skødstrup.

BRODER

HENRIK Sommer, f. 3. marts 1934 på Ausumgård (Vejrum K.), tandlæge, g. 22. dec. 1957 i Kbh. (B) m. keramikker, illustratør HANNE Møller Jensen (F.: Ingeniør Axel M. J. og Ebba Kjær), f. 14. jan. 1934 i Kbh. [Thisted.]. Sønner:

- a. LARS Sommer, f. 10. okt. 1959 i Thisted (Thisted K.), cand. scient., ph.d. [Australien.].
- b. JOHAN Sommer, f. 30. dec. 1961 i Thisted, produktchef, g. 28. jan. 1995 i Hals K. m. Lene Christensen Høj (F.: Ejler Peter C. H. og Ragna Nielsen), f. .. i Gaaser. [Århus.]. Børn:

- 1) Rikke Høj, f. 8. maj 1993 i Århus (Skødstrup K.).
 2) Hasse Høj, f. 14. juni 1995.

FARBRODER

JENS Just Sommer, f. 10. dec. 1907, † 26. maj 1984, *landsretssagfører, kammerherre, hoffægernester, forstander for Herlufsholm skole og gods*, g. 20. febr. 1935 m. GRETE Wiggersa Ehnhuus til Seinhuus, f. 14. marts 1912, † 3. april 1992. Børn:

- a. HELLE Sophie, f. 2. sept. 1938 i Kbh. (Store Heddinge K.), korrespondent, sekretær, g. 26. okt. 1963 i Store-Heddinge m. direktør, advokat, HD BJØRN Ulrik Roepstorff (F.: Læge Knud Ivar Kjeld R. og Eli Regitze Theodora von Scholten), f. 5. juli 1941 i Kjellerup (Brandstrup K.). [Holte.].
 b. THOMAS Ehnhuus°, f. 18. april 1940 i Næstved (Store Heddinge), direktør, g. 1° 2. okt. 1964 i Skovshoved K. m. LISA Fiorini (F.: Grosserer G. C. F. og Else Vibe Møller), f. 15. nov. 1939 i Napoli, skilt 1986; 2° 6. okt. 1990 i Herlufsholm K. m. korrespondent PIA Gersdorff Stenbjerre (F.: Direktør Aage Korsgaard og Aase Juhl-Jensen), f. 17. febr. 1945 i Nyborg. [Charlottenlund.]. Børn:

af 1. ægteskab:

- 1) Jens Christian Geo, f. 21. juli 1965 i Kbh. (Store Heddinge K.), HD, division advertising manager, g. 21. dec. 2002 i Kbh. (b.v.) m. fotograf, producer METTE Worm-Petersen (F.: Knud W.-P. og Inger Ubbesen), f. 30. sept. 1970 i Kbh. [K.]. Datter:
 FREDRIKKE Rosa, f. 30. jan. 2000 i Kbh. (Hornbæk K.).
 2) Marie-Louise (MIA), f. 15. april 1967 i Gentofte (Hornbæk K.), g. 9. juni 1990 i Skovshoved K. m. direktør MICHAEL Groes Anker (F.: John Christian A. og Hannah Groes), f. 24. juli 1965 i Ebeltoft (Hørsholm K.). [Charlottenlund.].
 c. Christian (CHRIS) Ehnhuus til Seinhuus, f. 18. april 1943 i Store-Heddinge (Store Heddinge K.), godsejer, g. 26. juli 1969 i San Mateo, U.S.A. (St. Bartholomews K.) m. KATHLEENE Gayln Quinn (F.: Advokat John M. Q. og Donna Nadine Chamberlain), f. 23. okt. 1946 i New York (St. Raphaels Church). [Seinhuus, Klippinge.]. Børn:
 a) CINDIE Caroline Quinn, f. 19. marts 1974 (Store-Heddinge K.), (Vallø), Athletic Director ved FN's Internationale Skole i New York, U.S.A. [U.S.A.].
 b) KEVIN Kristoffer Ehnhuus, f. 1. febr. 1978 i Kbh. (Store-Heddinge K.), premierløjtnant af res. ved Livgarden, stud. cand. oecon. agro. [K.].
 c) LEANNE Louise Quinn, f. 17. febr. 1981 i Næstved (Store-Heddinge K.), student, lærerstuderende.

VON JESSEN



Gammel vestslesvigsk slægt. Oversekretær i tyske kancelli, gehejmeråd Thomas Balthazar Jessen til Nienhof, Binnenau og Klægsbøl fik 29. okt. 1681 våbenbrev med navnet von Jessen og 30. maj 1693 adelspatent. Hans broder, president i Altona, etatsråd Matthias Jessens sønnesøn, landskriver i Sønder-Ditmarsken, etatsråd Mathias Reinhold von Jessen, fik ved kgl. åbent brev af 11. maj 1744 konfirmation på sine forfædres adelige stand, og 13. sept. 1754 udfærdigedes ligeledes adelspatent for hans broder, kommitteret i Kommercekollegiet, etatsråd Johan Frederik Vilhelm von Jessen. Patentet fornyedes 23. juni 1810 for dennes sønnesøn gehejmekonferensråd, kammerherre Matthias Reinhold von Jessen, fra hvem den nulevende gren af slægten nedstammer. - Udførlig slægtetælle og våbenafbildning, se årg. 1937.

LEIF Thorbjørn von Jessen, f. 29. marts 1921 i Kbh. (søn af FRANTZ Ancher Holger, f. 30. maj 1894, † 25. jan. 1941 og FELLA Kathrine Nielsen, f. 14. jan. 1895, g. 31. aug. 1919, † 12. april 1922), maskinmester, g. 9. jan. 1944 m. Inger Tove Wintermark (F.: Ingeniør Hermann Georg W. og Agnes Margrethe Petersen), f. 14. sept. 1920. [K.]. Datter:

Lis Sonja, f. 15. juli 1946.

FARFADER

Johan HOLGER, f. 16. aug. 1849, † 30. nov. 1922, grosserer, g. 2° 16. aug. 1893 m. OLGA Colberg, f. 3. sept. 1872, † 6. april 1943. Søn:

af 2. ægteskab:

Johan Reinholdt CAMILLO, f. 14. juli 1897, † 27. nov. 1970, grosserer, g. 1° 26. febr. 1924 m. INGER Elisabeth Hansen, f. 28. juli 1896, skilt 1931, † 21. sept. 1977; 2° 8. nov. 1931 m. EBBA Spangenberg, f. 8. dec. 1910, † 22. marts 1997. Søn:

af 1. ægteskab:

CURT, f. 29. sept. 1925 i Kbh., † 16. dec. 1999, arkitekt, M.A.A., g. 1. juni 1957 i Frbg. K. m. børnehavvelærerinde GUNVER Zachariassen (F.: Amtslæge Joen Gullach Michael Z. og Gudrun Thorup), f. 14. febr. 1930 i Klaksvik [Trørød.]. Børn:

1) THOMAS^o, f. 29. jan. 1958 i Gladsaxe (Tórshavn K.), lektor, organist, cand. mag. et aut. g. 20. juni 1987 i Kbh. (St. P.) m. souschef, cand. mag. TOVE Anette Bock (F.: Skoleinspektør Hans Heinrich B. og Elisabeth Munk Hansen), f. 1. sept. 1962 i Haderslev. [Nivå.]. Sønner:

a) CHRISTIAN, f. 12. jan. 1988 i Kbh. (St.P.).

b) FREDERIK Michael, f. 3. sept. 1992 i Hørsholm K. (Ny Holte K.).

2) FRANZ, f. 20. nov. 1959 i Gladsaxe (Frbg. K.), afdelingslæge, g. 13. aug. 1988 på Frbg. (b.v.) m. sygeplejerske Anne-Birgitte (GITTE) Bach (F.: Togfører Peter B. og Ebba Jørgensen), f. 8. marts 1958 i Fredericia (St. Michaelis K.). [K.]. Sønner:

a) MATHIAS, f. 27. maj 1988 på Frbg. (Grøndals K.).

b) PETER Emil, f. 5. jan. 1991 sst. (Grøndals K.).

3) Johanne MALENE, f. 28. dec. 1963 i Nærum (Nærum K.), sygeplejerske, g. 15. febr. 1991 på Frbg. (b.v.) m. tandlæge Preben ULRIK Wachmann (F.: Arthur Preben W. og Inger Elisabeth Andersen), f. 20. sept. 1957 i Lyngby (Søllerød K.). [Nivå.].

FARFADERS FARFADER

Mathias Reinhold, f. 19. nov. 1780, † 1. aug. 1853, gehejmekonferensråd, kammerherre, stiftamtmand. Søn: Johan CHRISTIAN, f. 2. jan. 1817, † 6. febr. 1884, kammerherre, borgmester, indenrigsminister. Søn:

EDWIN August Christian, f. 14. jan. 1856, † 29. aug. 1931, kaptajn af flåden. Søn:

EILER Børge Bonsach, f. 27. nov. 1885, † 18. juni 1981, g. 2^o 10. sept. 1918 m. OLGA Edith Mørch Mønsted, f. 13. juli 1894 † 25. marts 1948, skilt; 4^o 3. okt. 1978 m. MARY Christine, født Frederiksen, f. 4. marts 1904, † Sønner:

af 2. ægteskab:

a) HERBERT Mathias Bonsach, f. 14. juli 1919 i Kbh., ingeniør, g. 12. juni 1958 m. Takiko Sakai, f. 31. marts 1934. [Hong-Kong.].

b) JOHAN Christian Bonsach, f. 31. dec. 1927, † 5. okt. 1956, civilflyver, g. 9. aug. 1947 m. Erna Elisabeth Ankerstieme, f. 8. okt. 1929, † 22. febr. 1963. Sønner:

(1 MOGENS, f. 1. dec. 1947 i Kbh., lods, søløjtnant af res., g. 26. sept. 1970 m. Lis Baltser Nielsen, f. 12. nov. 1948. [Hundested.]. Børn:

(a KRESTEN, f. 30. marts 1972.

(b ANE, f. 31. aug. 1974.

(c MORTEN, f. 3. febr. 1976.

(2 MICHAEL Otto, f. 10. sept. 1954 på Frbg., elektroingeniør, g. 2. sept. 1994 i Værløse (b.v.) m. Pia Jette Olsen, f. 21. dec. 1956 i Kbh. [Glostrup.].

JUEL og JUUL se IUEL og IUUL

KAAS

(DE MUR-KAAS'ER)



Dansk uradelsslægt, der formentlig kan føres tilbage til Age Jenssen (nævnt 1350) og hvis sikre stamrække begynder med Ove Ovesen i Gravlev, der levede 1416. - Udførlig stamtavle og våbenafbildning i farver, se årg. 1917.

DEN DANSKE LINIE

AKSEL Otto Kaas, f. 20 dec. 1920 i Kbh. (søn af købmand HENRIK Ditlev, f. 7. okt. 1891, † 20. febr. 1974 og RIGMOR Britta Johanne Andersen, f. 1. juni 1896, g. 2. marts 1918, † 12. marts 1987), hovedkasserer*, g. 6. okt. 1951 i Solbjerg K. m. INGRID Bitten Hald (F.: Maler Alfred Marinus Petersen H. og Nancy Frederikke Berg), f. 5. okt. 1927. [K.]. Børn:

a. ANNE Birgitte, f. 22. maj 1955 i Kbh. (Herlev K.), sekretær, g. 4. juni 1988 på Frbg. (b.v.) m. FLEMING Marius Willumsen (F.: Vognmand Billy W. og Anna W.), f. 23. sept. 1951.

b. JENS Henrik, f. 28. jan. 1959 sst. (Herlev K.), skorstensfejer.

FARBØDRE

1. EMIL *Peter Johan*, f. 14. dec. 1877, † 25. nov. 1952, *frihævningsassistent*, g. 2° 24. april 1923 m. KATHE *Madsen*, f. 9. nov. 1887, † 5. sept. 1925. Datter:

af 2. ægteskab:

AGNES, f. 30. aug. 1925 i Kbh. g. m. AXEL Petersen. [Århus].

2. HOLGER *Louis*, f. 10. jan. 1879, † 7. juni 1937, g. m. JOHANNE *Tang*, f. 20. jan. 1884, † 22. april 1977. Børn:

a. Iris Agnete, f. 1. aug. 1907 i Kbh., g. 29. juni 1966 i Kbh. (b.v.) m. *køkkenchef* AXEL *Meinertz* (F.: *Afdelingschef* *Jes Hansen M.* og *Laura Apelene M.*), f. 16. dec. 1904, † 28. juni 1983. [K.].

b. NIELS, f. 12. dec. 1915 sst., † 17. sept. 1993, g. 21. aug. 1954 i Kbh. (Tåks.) m. *damefrisør* MARIE *Jensen* (F.: *Gårdejer* *Jens J.* og *Jensigne Petrea J.*), f. 6. marts 1922 i Ørre. [Roskilde.].

c. KIRSTEN, f. 20. april 1919 sst., g. 19. april 1947 på Frbg. (b.v.) m. *ingeniør* KURT *Kjær Andersen* (F.: *Handelsgartner* *Niels Chr. A.* og *Anna Cathrine A.*), f. 5. april 1919 i Thisted, † 2. marts 1996. [K.].

d. GERTRUD, f. 18. maj 1924 sst., g. 31. maj 1949 i Hvidovre K. m. *dyrlæge, dr. med. vet.* HERLUF *Bendtsen* (F.: *Gdr. Laurids B.* og *Karenline B.*), f. 30. jan. 1922 i Emmelev *Hjadsstrup*, † 4. april 1986. [K.].

FARFADERS BRØDER

SOPHUS *Vilhelm Eichstädt*, f. 31. aug. 1844, † 20. nov. 1916, *skovrider*, g. m. BERTHA *Juliane Dagmar Sørensen*, f. 10. jan. 1871, g. 12. juli 1895, † 2. juli 1957. Søn:

MOGENS, f. 30. juli 1900, † 5. nov. 1980, *grosserer*, g. 6. okt. 1926 m. VALBORG *Lassen*, f. 15. juni 1908. [Hellerup.]. Døtre:

a. LIZZIE *Mia*, f. 21. april 1928, g. 24. okt. 1953 i Hellerup (Mess.) m. *sagførerfuldmægtig, cand. jur.* HENDRIK *Boesgaard*, f. 1929, skilt. [K.].

b. Hanne DITTE, f. 3. maj 1934, g. 18. dec. 1954 i Gladsaxe K. m. repræsentant ALLAN *Johnsen*, skilt 1990. [Næstved.].

FARFADERS FARBRØDER

HENRIK *Valentin*, f. 11. april 1815, † 30. dec. 1865, *kammerherre, hofjægermester*. Søn:

GEBHARD *Valentin*, f. 29. juni 1835, † 14. dec. 1911, *kammerherre, hofjægermester*. Søn:

OTTO *Ditlev*, f. 3. april 1861, † 18. juli 1924, g. 24. marts 1885 m. Marie (MIMI) *Caroline Auguste von Levetzow*, f. 28. okt. 1860, † 2. juni 1949. Søn:

Gebhardt *Marius Cay Vilhelm Ove*, f. 11. febr. 1886, † 15. dec. 1958, *kammerjunkere*, g. 27. marts 1921 m. NATHALIE *Artward*, f. 30. nov. 1900, † 15. maj 1989. Døtre:

a) Inge MERETE, f. 5. okt. 1929 i Århus, g. 27. juli 1963 i Kbh. (St. Alban's) m. *forfatter og maler* Robert *Hugh David Wilmot-Wilkinson*, f. 27. maj 1916 i London, † 30. aug. 1999. [Hellerup.].

b) Karen Regitze (DIDA) *Birgitte*, f. 4. marts 1935 i Frankrig, *journalist Djf.*, *forfatter*, g. 1° 1954 m. *forfatteren* VIRTUS *Schade*, skilt 1960; 2° 4. marts 1972 i Bøstrup K. m. *ingeniør* Adam Carl WENZEL *greve Knuth til Egeløkke*, f. 8. sept. 1934, skilt. [Tranekær.].

DEN AMERIKANSKE LINIE

Fører friherrelig titel: von Kaas von Reventlou

William Karl *friherre von Kaas*° (søn af rådgivende *ingeniør Herman Karl friherre von Kaas*, f. 1. juni 1902, † 5. dec. 2001 og *Lucile Lepper*, g. 30. april 1927 † 28. maj 1941), f. 2. sept. 1931, g. 11. juni 1953 m. *Carol Suzanne Nisbet*, f. 15. dec. 1932, skilt 1967. [Madison, Wisc.]. Datter:

Friherreinde LAURA *Lucile*, f. 3. febr. 1954 i Madison, Wisconsin (USA). [Stevens Point, Wisconsin.].

DEN UNGARSK LINIE

Fører samme titel som den foregående. Under 30. april 1912 erholdt Niels Albert Kaas, Anders Kaas og Enoch Eduart Kaas ungarisk baronat. - Uddød i mandslinjen 1961. - Descendens i Ungarn og Australien.

Friherre Niels ALBERT *Kaas*, f. 10. juni 1885, *dr. jur. & polit., professor, medl. af det ungariske parlament og det ungariske overhus*, † 1961, g. 16. juli 1921 m. ROSA *von Medve de Dálnok et Mezömadaras*, f. 21. febr. 1902. Datter:

Friherreinde MARIANNE, f. 19. nov. 1924, g. 28. sept. 1947 m. *dr. jur.* ANDREAS *von Domahidy de Domahida*°, f. 23. febr. 1920.

FARBRODER

Friherre ERVIN til Farmos, f. 2. jan. 1852, jernbaneembedsmand, † 7. okt. 1892, g. 1° 12. nov. 1877 m. IRMA v. Hlavathy-Mihalka, f. 28. febr. 1858, † 17. aug. 1889; 2° 23. aug. 1890 m. MARIA Kobáry, f. 1871, † ... Søn:

af 2. ægteskab:

Friherre ALEXANDER, f. 12. febr. 1892, † 19. juli 1943, assistent i det ungarnske udenrigsministerium, g. m. IBOLVA v. Dobozy of Kisszánto-Doboz, f. 28. dec. 1899. Døtre:

- a. *Friherreinde YVETTE, f. 23. febr. 1936, g. 4. sept. 1957 m. KÁROLY Abafalvy, skilt 1968.*
- b. *Friherreinde IBOLVA, f. 18. juli 1937, g. m. FERENC Vidovits, f. 30. marts 1941.*

DEN NORSKE LINIE

Fører ifølge kgl. resolution af 21. juni 1848 navnet Munthe-Kaas.

CARL FREDERIK Munthe-Kaas, f. 21. febr. 1914 i Arendal (søn af hovedkasserer Carl Oscar, f. 20. febr. 1883, † 24. juli 1962 og HEDVIG Olsen, f. 7. jan. 1883, † 24. dec. 1979, g. 17. juni 1912), aktuar, cand. act., g. 15. juni 1973 i Oslo m. ELISABETH Andersen (F.: Juveler J. B. A. og Elisabeth A.), f. 4. febr. 1919 i Haugesund, † 18. okt. 1995 i Haugesund. [Oslo.]

BRØDRE

1. *GUNNAR, f. 15. jan. 1919 i Arendal, † 5. jan. 2001, økonomidirektør, cand. act., g. 8. juni 1946 i Sandefjord m. EVA-MARIE Christensen (F.: Skibsreder Henrik Arnold C. og Alfhild Torgersen), f. 26. juli 1921 i Sandefjord. [Oslo.]. Sønner:*

a. *ERIK^o, f. 7. sept. 1947 i Oslo, divisionsdirektør, cand. oecon., g. 20. aug. 1976 i Oslo m. balletpædagog SIDSEL Halvorsen (F.: Disponent Martin H. og Käthe H.), f. 15. jan. 1949 i Oslo. [Nesodden.]. Sønner:*

- 1) *MARTIN, f. 15. okt. 1977 i Osle, Bach. og trade and retail management, partneransv.*
- 2) *Espen TOBIAS, f. 13. marts 1984 i Lørenskog.*

b. *GUNNAR, f. 9. jan. 1950 i Oslo, handelsøkonom, controller, g. 22. juni 1975 i Bærum m. designer EVA Karin Nordbye (F.: Grosserer Per B. N. og Nanna Karin N.), f. 12. marts 1950. [Bærum.].*

c. *CARL HENRIK, f. 8. juni 1955 i Oslo, administrationschef, cand. oecon, g. 1. dec. 1984 i Bærum m. konsulent ANNE Sandnes (F.: Postmester Olav S. og Reidun Löken), f. 27. juli 1957 i Bærum. [Bærum.]. Børn:*

- 1) *HENRIK Sandnes, f. 2. dec. 1986 i Bærum.*
- 2) *THEA, f. 5. febr. 1990 i Bærum.*
- 3) *HERMAN Sandnes, f. 7. dec. 1993 i Bærum.*

2. *ARNE, f. 23. sept. 1923 i Arendal, † 17. nov. 1997, ingeniør, cand. real., g. 3. aug. 1954 i Oslo m. cand. real. TONE Vogt (F.: Generaldirektør Frederik V. og Signe Fjalstad), f. 7. nov. 1930 i Trondheim [Porsgrunn.]. Børn:*

a. *JAN, f. 26. juli 1957 i Sedgfield, Durham, England, civilarkitekt. [Oslo.], g. m. civilarkitekt Kari Anne Helvig Bergersen, f. 16. okt. 1960. Sønner:*

- 1) *MATIAS, f. 28. juli 1995 i Lørenskog.*
- 2) *HAKON, f. 6. april 1999 i Lørenskog.*

b. *ELLEN, f. 18. okt. 1958 sst., dr. scient., førsteamanuensis, g. 14. maj 1983 i Oslo m. cand. jur. ATLE Bersvendsen (F.: Johan J. P. B. og Inga), f. 29. nov. 1948 i Vadsø. [Oslo.].*

c. *HANS, f. 28. marts 1961, i Northallerton, Yorkshire, professor, dr. ing., g. 16. maj 1986 i Vågå m. ingeniør INGRID Haagensli, skilt 1996; 2° 31. juli 1997 m. forsker, ph.d. Antonella Zanna, født 22. sept. 1970 i Bari-Carbonara, Italien. [Oslo.]. Sønner:*

af 1. ægteskab:

- 1) *SONDRE, f. 17. febr. 1988 i Trondheim.*
- 2) *NJAL, f. 3. jan. 1991 i Bergen.*

af 2. ægteskab:

- 3) *Arne Giacomo, f. 17. okt. 2000 i Bergen.*

FARFADERS BRØDRE

1. *HUGO Severin Ahasverus, f. 22. maj 1852, † 11. maj 1929, lektor, cand. real., g. 1° 15. febr. 1879 m. RAGNA Martha Kirstine Hjersing, f. 5. juni 1859, † 30. nov. 1902, 2° 29. dec. 1904 m. MATZY Othilie Caroline Hjersing, f. 16. febr. 1863, † 11. sept. 1920. Sønner:*

af 1. ægteskab:

a. *CARL, f. 3. marts 1881, † 5. aug. 1971, g. 4. nov. 1905 m. SIGRID Marthine Petersen, f. 7. okt. 1883, † 8. maj 1941. Børn:*

- 1) CARL RAGNAR, f. 13. sept. 1906 i V. Aker, † 14. maj 1990, godsejer, g. 20. juni 1934 i Alvey, Shropshire m. Constance (CONNIE) Vera Massey (F.: William Griffiths M. og Louisa Harley), f. 5. marts 1912 i Alvey. [Säbygård i Värmland.]. Døtre:
- a) NORA Louise, f. 28. marts 1935 i Sarpsborg, lægesekretær, g. 24. juli 1956 i Stora Kils kirke, Värmland, m. bankafdelingschef TREVOR John Stremes (F.: William S. og Dorothy), f. 27. juli 1931 i London. [London.].
- b) RAGNA Pamela, f. 8. marts 1938 i Karlstad, kontorist. [Karlstad.].
- c) SIGRID Christina, f. 16. maj 1942 i Karlstad, g. 30. sept. 1961 i Stora Kils K. m. godsejer STIG Eriksson (F.: Gunnar E. og Ester), f. 28. april 1937 i Stora Kil. [Säby i Värmland.].
- d) BIRGIT Patricia, f. 18. nov. 1945 i Karlstad, sygeplejerske, g. 10. maj 1969 i Stora Kils K. m. kriminalinspektør LENNART Persson, f. 2. febr. 1942 i Norra Finnskoga, † 19. aug. 1995 i Karlstad. [Kil.].
- 2) Sigrid (SIRI), f. 25. okt. 1916 i Kria, g. 2. aug. 1941 i Sarpsborg m. politimester, cand. jur. HAAKON Strømsæther, (N.F.M.I.), f. 20. jan. 1914 i Tune, † 8. marts 1988. [Frederikstad.].
- b. OTTO Hjersing, f. 31. aug. 1883 i Frederikshald, † 25. juni 1981, oberst, g. 14. dec. 1912 i Kria m. Ulrike (ULLA) Sverdrup, f. 14. dec. 1890, † 10. april 1945, skilt. Sønner:
- 1) OTTO Ulrik⁶, f. 13. sept. 1913 i Tromsø, brigader (N.H.VII.70) (N.D.M. m. roset) (Stb.D.M.) (N.O.V.J.M.) (S.Sv.2'), g. 1° 13. sept. 1943 i London m. IRENE Marcia Dorothea Thompson (F.: Civilingeniør Charles Richard T. og Elizabeth Craven), f. 3. nov. 1921 i Melbourne, skilt; 2° 3. juli 1953 i Oslo m. EVA Grønneberg (F.: Personalechef Bjarne G. og Nora Halvorsen), f. 28. sept. 1922 i Oslo, † 12. jan. 2000 i Bærum. [Bærum.]. Sønner:
- af 2. ægteskab:
- a) OTTO, f. 19. april 1954 i Oslo, civiløkonom, løjtnant, g. 25. juni 1977 i Eidanger K. m. adjunkt, lærer METTE Ingeborg Lillebrekke (F.: Førstestyrmand Peder N. L. og Bjørgunn Madssen), f. 29. jan. 1954 i Brevik. [Bærum.]. Døtre:
- (1 ELISABETH, f. 19. sept. 1980 i Oslo (Frogner K.), student.
- (2 MARIANNE, f. 20. aug. 1982 i Bærum (Bryn K.).
- (3 MONA, f. 27. juni 1986 i Bærum (Bryn K.).
- b) TORE, f. 9. maj 1956 i Oslo, elektriker, g. 30. juni 1989 m. sygehjælper SIG-BENTE Moe (F.: Lastbilchauffør Gunnar Kristian M. og Ragnhild Birgitte Kristine Frederiksen), f. 21. jan. 1961 i Brøndøysund. [Bærum.].
- 2) Hugo Conrad, f. 3. febr. 1922 i Tromsø, oberstløjtnant, dommer i Oslo Forligsråd (N.K.K. m.sv.) (N.K.M.) (N.H.VII.70) (N.D.M. m. roset) (F.N.T.M.) (F.K.K. avec palmes en bronze) (F.Æ.L.5) (F.M.G.G.) (Stb.D.S.M) (Stb. 1939-45 camp.ST.) (Stb. F.&G.St.); (Stb.Atl.St.), g. 1° 3. sept. 1949 i Oslo m. EVE Sell (F.: Direktør Einar S. og Margery Lorna Read), f. 5. juni 1926, † 11. jan. 1978; 2° 28. nov. 1989 i Rom m. Liv (BUSTER) Matheson (F.: Øjnlæge Kåre M. og Liv Sverdrup Thygeson), f. 4. aug. 1935 i Risør. [Oslo.]. Børn:
- af 1. ægteskab:
- a) EVE, f. 7. aug. 1952 i Oslo, stewardesse, g. 12. juni 1976 i Akershus Slotsk. m. arkitekt ØVE Bøe, f. 24. dec. 1953 i Jølster. [Jessheim.].
- b) Hugo Christopher, f. 19. jan. 1955 i Oslo, agronom, flyveleder, kaptajn, g. 19. juni 1982 i Hovin K. m. adjunkt Lrv Kristiansen (F.: Major Torleiv K. og Idun Flo), f. 4. okt. 1960 i Bærum. [Gardermoen.]. Børn:
- (1 HEGE, f. 23. aug. 1984 i Ullensaker (Hovin K.).
- (2 HUGO Torleiv, f. 17. febr. 1986 i Ullensaker (Hovin K.).
2. Marius WILLIAM, f. 8. jan. 1856, † 22. aug. 1926, major, direktør, g. 7. maj 1884 m. HERMINE Cathrine Blichfeld, f. 27. jan. 1863, † 22. juli 1937. Sønner:
- a. EINAR Schelven, f. 9. febr. 1888 i Kria., † 6. nov. 1983, redaktør, cand. ocon., g. 28. dec. 1915 i Trondheim m. GJØROL Flood, f. 5. aug. 1892 i Kria, † Søn:
- EINAR Schelven, f. 22. dec. 1922 i Kria., redaktør ved »Verdens Gang«, g. 11. febr. 1949 i Oslo m. ELSE Margrethe Aune (F.: Bureauchef Bjarne Olsen og Marit Aune), f. 17. april 1923 i Nordstrand. [Asker.]. Børn:
- a) GJØRIL, f. 25. april 1950 i Oslo.
- b) EINAR Schelven, f. 12. jan. 1954 i Oslo.
- c) MARIT, f. 27. febr. 1963 i Oslo.
- d) MERETE, f. 27. febr. 1963 i Oslo.
- b. HERMAN, f. 25. maj 1890, † 5. marts 1977, arkitekt, g. 8. juli 1922 m. ELLEN Juul, f. 22. nov. 1898, † 26. okt. 1939. Børn:
- 1) ANDERS WILLIAM, f. 30. april 1926 i Oslo, reservelæge i neurologi, oberstløjtnant i luftforsvarets sanitet (N.D.M.) (N.r.K.H.) (N.Kor.M.) (N.r.K.M.M.) (F.N.T.M.) (K.W.S.M.), g. 17. aug. i Oslo m. sanitetsøster MARIT Lie (F.: Gårdbruger Anthon L. og Anna Gaarden), f. 1. aug. 1920 i Sel, Gudbrandsdal, † 31. juli 1994. [Oslo.]. Børn:

- a) HERMAN, f. 24. febr. 1957 i Bodø.
 - b) ERIK, f. 24. april 1958 i Bodø (Ullem K.)
 - c) ELLEN, f. 13. aug. 1959 i Oslo.
 - d) MARIT, f. 25. maj 1961 i Molde.
- 2) ELLEN, f. 6. april 1931 i Ullem, tekstiltegner, g. 12. febr. 1955 i Bærum m. arkitekt SVEIN Jørgensen, f. 1. marts 1926 i Ø. Aker. [Smestad, Oslo.]

FARFADERS FARBRØDRE

1. HARTVIG *Cornelius Formann*, f. 15. aug. 1817, † 26. dec. 1884, *brigadeintendant*. Søn:
 HJALMAR *Ahasverus Schelven*, f. 4. marts 1851, † 7. febr. 1904, *sognepræst*, g. 2. maj 1878 m. ANNA *Rasmunda Rønneberg*, f. 30. marts 1858, † 18. nov. 1934. Søn:
 HARTVIG, f. 25. febr. 1891, † 2. april 1965, *ingeniør*, g. 16. april 1919 m. ANNE *Henriette Sellag*, f. 22. okt. 1895, † 24. april 1973. Børn:
 a) ANNA-LOUISE, f. 27. marts 1920 på Rjukan, butikchef hos H. Munthe-Kaas A/S. [Sandvika].
 b) HJALMAR^o, f. 8. juli 1922 på Rjukan, elektroingeniør, g. 8. aug. 1949 i Bærum (Tanum K.) m. RIGMOR *Maria Fridrichsen* (F.: Hovedkasserer Erling Hagbart F. og Ebba Myhrwold), f. 13. febr. 1923 i V. Aker. [Gjettum.]. Børn:
 (1 ELLEN, f. 21. dec. 1951 i V. Bærum, fysioterapeut, g. 5. dec. 1986 m. adjunkt HANS PETER *Hammer* (F.: Kaptajn Eyvind Urahom H. og Alfhild H.), f. 21. maj 1951. [Molde.].
 (2 HARTVIG, f. 30. marts 1954 i Bærum, ingeniør, civiløkonom, g. 8. juli 1983 m. sygeplejerske WENCHE *Sofie Nilsen* (F.: Statslods Nikolai N. og Martha Marie Dahl), f. 26. febr. 1956, skilt 1992. [Bærum.]. Børn:
 (a HENRIETTE, f. 29. dec. 1983 i Bærum.
 (b NIKOLAI, f. 16. juni 1987 sst.
 (3 PETTER, f. 12. febr. 1959 i Bærum, advokat, g. 4. aug. 1990 m. advokat BERGLJOT *Webster* (F.: Rigmæglingmand Reidar W. og Ingeborg Axelsen), f. 16. febr. 1966. Døtre:
 (a Ingeborg Marie, f. 20. aug. 1996 i Bærum.
 (b Ellen Edvarda, f. 27. sept. 1998 i Bærum.
2. HANS, f. 7. okt. 1821, † 25. marts 1905, *købmand*, g. 27. aug. 1851 m. Charlotte *Sophie Mathilde Lie*, f. 27. april 1830, † 13. april 1899. Sønner:
 a. SVERRE *Hannibal Lie*, f. 17. juni 1853, † 10. febr. 1932, *telegrafbestyrer*, g. 27. aug. 1887 m. VALBORG *Aurelie Johanne Frederikke Sundt*, f. 11. febr. 1866, † 31. juli 1955. Søn:
 WILHELM, f. 7. sept. 1889, † 20. juni 1949, *major direktør*, g. 1^o 6. nov. 1913 m. EVA *Mathiesen* f. 29. okt. 1893, † 1973, skilt; 2^o 4. dec. 1926 m. MARJORIE *Thaulow Frølich*, f. 14. okt. 1898 i Kria, †
 Børn:
 af 1. ægteskab:
 a) HANS, f. 9. jan. 1915, † 12. sept. 1971, *dipl. soc. pol., disponent*, g. 1^o 20. juni 1946 m. ELEONORE *Glad Balche*, f. 11. maj 1916, skilt; 2^o 30. marts 1963 m. JYTTE *Hvinden, født Stig Nielsen*, f. 29. marts 1925, † 1. febr. 1974. Børn:
 af 1. ægteskab:
 (1 BIRGITTE, f. 8. febr. 1949 i Oslo, journalist, g. 1^o 16. dec. 1972 m. GUNNAR *Lepsøe*, f. 1947, skilt 1. febr. 1975; 2^o 11. juni 1982 m. projektleder TROND *Hærland* (F.: Kaptajn Einar H. og Marit H.), f. 1945, skilt 1991.
 (2 WILHELM, f. 19. juni 1950 i Oslo, arkitekt, g. 31. dec. 1983 m. tandlæge RANDI *Hartz* (F.: Tandlæge Ivar H. og Astrid H.), f. 15. dec. 1952.
- b) ERICA, f. 12. marts 1916 i V. Aker, g. 26. juni 1937 i Jevnaker m. advokat LEIV *Andreas Brekke*, f. 7. sept. 1910 i Kria. [Oslo.].
- c) OVE, f. 16. aug. 1917, † 29. aug. 1991, *agronom, skovejer*, g. 16. aug. 1944 m. INGEBORG *Andrea Forseth*, f. 16. juli 1919, † 16. nov. 1990. Sønner:
 (1 OLE *Wilhelm*^o, f. 1. juli 1945 i Land, civiløkonom, M.B.A., afdelingschef, g. 19. maj 1971 m. toksikolog, dr. ERLE *Grieg Astrup* (F.: Ingeniør Erling A. og Alfhild Grieg), f. 16. jan. 1945. Børn:
 (a MARTINE, f. 8. marts 1974, g. 31. marts 2001 m. civiløkonom Frode *Kollerud* (F.: Und. chef Harry K. og Turid), f. 3. juni 1974.
 (b ERICA Marie, f. 9. juli 1977.
 (2 ERIK, f. 3. jan. 1949 i Land, magister, gårdbruger og skovejer, g. 1^o 1974 m. KRISTIN *Olaug Jahnsen*, f. 8. juni 1950, skilt 1981; 2^o 1982 m. JANNECHE *Elisabeth Staubo* (F.: Skibsreder Jan S. og Kirsten Bachke), f. 19. jan. 1952. [Midtberg Gård, Hov.]. Børn:
 af 1. ægteskab:
 (a Lars *Matthias*, f. 6. juni 1975.

af 2. ægteskab:

(b) LINE Elisabeth, f. 9. sept. 1982.

(c) OVE, f. 30. aug. 1983.

(d) NILLE Ragnhild, f. 29. okt. 1984.

(e) KAJA, f. 1986.

d) TAGE, f. 11. dec. 1920, † 12. aug. 1998, *plantagebestyrer, ansat i Norges Automobilforbund*, g. 19. okt. 1968 m. Anne Grete Lange, f. 19. sept. 1940, skilt 26. sept. 1978, † 19. jan. 1997. Søn:

TAGE, f. 17. juli 1970.

e) HAAGEN, f. 27. april 1922 i Kria., grosserer, g. 23. aug. 1951 i Oslo m. BERIT Kristiane Smith-Petersen (F.: Skibsreder S.-P. og Else Stahr), f. 24. aug. 1925 i Holmestrand. [Oslo.]. Børn:

(1) ELSE, f. 25. nov. 1952 i Oslo, grafisk designer, g. 7. jan. 1983 m. fotograf DAG Alveng, f. 9. sept. 1953 i Oslo. [Oslo.].

(2) EVA, f. 11. maj 1954 i Oslo, g. 10. juni 1983 m. sælger PER Berntsen, f. 8. juni 1957 i Oslo. [Oslo.].

(3) RAGNAR, f. 12. marts 1961 i Oslo, fotografelev. [Oslo.].

af 2. ægteskab:

f) BIRGITTE Margrethe, f. 29. aug. 1928 i Oslo, student, g. 22. okt. 1952 i Oslo m. skibsmægler JOHAN FREDRIK Biermann, f. 26. nov. 1923 i Kria. [Graakammen, Oslo.].

b. Peter Herfjell, f. 4. juli 1864, † 11. april 1937, *direktør*, g. 3. nov. 1890 m. KRISTI Dieseth, f. 24. jan. 1860, † 4. nov. 1946. Søn:

HANS, f. 17. aug. 1891, † 16. febr. 1973, *direktør, cand. oecon.*, g. 21. okt. 1916 m. ERIKA Louise Minna Tell, f. 30. juli 1895, † 29. april 1978. Børn:

a) KARIN, f. 20. aug. 1917 i Kria. (H.VII.70), g. 1^o 14. okt. 1939 i London m. læge, sanitetskaptajn EDWARD Peniston Morley, f. 13. aug. 1912, skilt; 2^o 6. okt. 1947 m. læge EILER Hagerup Schiøtz, f. 1. aug. 1907 i Kria. [Holmenkollen, Oslo.].

b) PETER Erik Gustav, f. 1. marts 1919 i Kria., † 6. sept. 1991, *advokat, direktør*, (Chr.X.Fr.M.) (N.D.M.*), g. 4. juni 1949 i Oslo m. BERIT Thomassen (F.: Maskinchef Oskar T. og Judith Johannesen), f. 6. marts 1926 i Oslo. [Oslo.]. Børn:

(1) KRISTI Elisabeth, f. 10. febr. 1950 i Oslo, *bedriftsøkonom*, g. 29. marts 1974 i Oslo m. reklamekonsulent HARALD Eriksen, f. 13. febr. 1947 i Oslo, skilt.

(2) ERIKA Birgithe, f. 8. maj 1952 i Oslo, student, g. 26. jan. 1979 m. CHICO Nielsen. [K.].

(3) HANS Oscar, f. 19. maj 1956 i Oslo, † 5. juni 2002, *civiløkonom, fondsmægler*, g. 18. sept. 1987 m. TORHILD Tørrtes (F.: Rejsbureauchef Trygve T. og Turid T.), f. 14. febr. 1957. Sønner:

(a) Peter Oscar, f. 10. febr. 1988.

(b) Hans Kristofer, f. 26. april 1990.

(c) Jens Henrik, f. 24. nov. 1992.

(4) ANNE JUDITH, f. 7. nov. 1960 i Oslo, *fenrik, cand. jur.*, g. 11. jan. 1990 m. cand. jur. HANS Guldal Halvorsen (F.: Disponent Levin H. og Gudrun Guldal), f. [Oslo.].

3. AHASVERUS, f. 3. okt. 1824, † 25. sept. 1889, *skibsreder*, g. 2. maj 1852 m. Elise CATHINKA Hjermann, f. 20. jan. 1832, † 20. april 1885. Sønner:

a. Hans Rasmus LEGANGER, f. 26. april 1857, † 14. okt. 1940, *amtsskolebestyrer, cand. theol.*, g. 31. dec. 1882 m. Emilie LAURETTE Haraldsen, f. 22. aug. 1858, † 10. okt. 1937. Søn:

HARALD Rasmus, f. 2. dec. 1892, † 1. maj 1976, *jernbaneingeniør*, g. 28. dec. 1924 m. RAGNHILD Erika Nøklebye, f. 31. okt. 1901, † 9. sept. 1984. Sønner:

a) HANS^o, f. 24. dec. 1927 i Grong, *civilingeniør, forsker*, g. 7. sept. 1957 m. KARI Svendsen (F.: Malermester Olvar S. og Aslaug Sørum), f. 18. nov. 1937 i Svolvær, skilt. [Sandvika.]. Datter: TRINE, f. 8. maj 1958 i Stokmarknes, *musikstud.*, g. 8. juni 1984 m. *civilingeniør* ODDVAR Inge Bjordal (F.: Gårdbruger Olav B. og Ingjerd B.), f. 16. marts 1948 i Bjordal.

b) OVE, f. 16. aug. 1929 i Grong, *civilingeniør, byggekonsulent*, g. 2. juni 1956 m. ELSE Strand Vasaasen (F.: Herredsskovmester Even V. og Magda Bergljot Strand), f. 23. april 1931 i Ø. Gausdal. [Oslo.]. Børn:

(1) ØYVIND, f. 27. okt. 1957 i Oslo, *civilingeniør, konsulent*, g. 16. aug. 1986 m. jordemor MARIANNE Alvær (F.: Elektriker Arvid A. og Karen Tordis A.), f. 24. okt. 1958 i Stavanger. Børn:

(a) LINN, f. 16. april 1986.

(b) EIRIK, f. 30. sept. 1988.

(c) KRISTIN, f. 1. febr. 1992.

(d) SIRI, f. 15. febr. 1995.

(2) KIRSTEN, f. 24. okt. 1960 i Oslo, *adjunkt*, g. 20. juni 1981 m. advokat BJØRN Christian Bergstad (F.: Civilingeniør PER Andreas B. og ELLEN Johanne B.), f. 29. april 1961.

(3) ERIK, f. 29. nov. 1963 i Bærum, *ingeniør*, g. 3. okt. 1987 m. *hjælpeplejer* HÆIDI Andreassen (F.: Flymekaniker Bjarne A. og Reidun Kristiansen A.), f. 27. juni 1964. Sønner:

(a ESPEN, f. 26. april 1989.

(b SIMEN, f. 25. febr. 1992.

c) JAN, f. 22. juni 1933 i Namsos, speciallæge i psykiatri og samfundsmedicin, g. 1° 30. juli 1955 m. lærer EVA Tollefsen (F.: Myntformand Andreas T. og Louise Kongsgaard), f. 2. dec. 1930 i Kongsberg, skilt; 2° 24. maj 1975 m. rektor GUNVOR Haug (F.: Ola H. og Mari H.), f. 16. okt. 1938 i Hemsedal. Børn:

af 1. ægteskab:

(1 GEIR, f. 12. sept. 1959 i Flekkefjord, kantor, g. 7. aug. 1982 m. TORIL Tveit (F.: Jesper T. og Majen T.), f. 4. juli 1962 i Stavanger. Børn:

(a MARIUS, f. 18. okt. 1984.

(b MAIEN, f. 11. febr. 1987.

(c EVA SYNNOVE, f. 1. okt. 1990.

(d EMILIE, f. 21. dec. 1993.

af 2. ægteskab:

(2 MARI, f. 24. aug. 1977.

(3 RAGNHILD, f. 22. febr. 1979.

d) HARALD, f. 28. maj 1937 i Namsos, magister, programmedarb. ved NRK, g. 8. juni 1968 i Montreal, Canada, m. programme officer AMY Cheng (F.: R. Y. C. og Julia C.), f. 3. dec. 1938 i Hongkong. [Hongkong.]. Døtre:

(1 MONICA, f. 10. dec. 1969 i Hongkong, læge.

(2 METTE, f. 26. jan. 1972, videoredaktør.

b. HARTVIG *Christoffer Eugen*, f. 7. aug. 1875, † 15. dec. 1957, farmer, g. 4. juni 1905 m. OTILIE *Caroline Andersen*, f. 25. nov. 1881, † 30. okt. 1958. Datter:

Kirsti ELISE, f. 25. marts 1906 i Drammen, student, g. 7. juli 1934 i Oslo m. kontorchef ERIK *Gun- nar Blakstad*, f. 5. april 1907 i Modum. [Ulefos, Skien.].

VON KAUFFMANN



Gammel nedre-østrigsk ridderstandsslægt, af hvilken flere medlemmer i det 17. årh. trådte i dansk militærtjeneste. Ved kgl. åbent brev af 26. maj 1903 har tre sønner af kommandant i Kastellet i København, oberstløjtnant Nicolaus Gustav Herman von Kauffmann (1792-1850), nemlig generalløjtnant, ordensceremonimester, kammerherre Heinrich August Theodor v. K. (1819-1905) og oberstløjtnant Egmont v. K. (1835-1918) med deres agnatiske descendens samt afdøde krigsminister, general Wilhelm Frederik Ludvig v. K.s (1821-92) agnatiske descendenter erholdt anerkendelse som dansk adel. - Overlærer Herman K. (1851-1929), søn af en

fjerde broder kaptajn Balthasar Ernst Hermann v. K. (1817-58) fik under 8. okt. 1903 en lignende anerkendelse (slægten Kauffmann, se DAA 1904-41), medens descendensen af en femte broder, godssejer, civilingeniør, premierløjtnant Ludvig Philip v. K. (1830-85), ikke omfattedes af naturalisationerne. - Uddød i mandslinien 5. juni 1963. - Fuldstændig stamtavle og våbenafbildning i farver, se årg. 1947.

ZILLA Mathilde von Kauffmann, f. 29. febr. 1928 i Peking (datter af ambassadør HENRIK Louis Hans, f. 26. aug. 1888, † 5. juni 1963 og CHARLOTTE Mac Dougall, f. 12. jan. 1900, g. 18. nov. 1926, † 5. juni 1963), g. 19. dec. 1948 i Washington (St. John's Episcopal Church) m. *sfyingeniør Albert James Redway*, f. 9. nov. 1923 i Boston, Mass., † 28. okt. 2002. [Alexandria, Virginia, U.S.A.].

SØSTER

ELISABETH Charlotte, f. 2. febr. 1931 i Peking, g. 3. marts 1956 i Washington (St. John's Episcopal Church) m. cand. jur. CHARLES RUMFORD Walker, f. 16. marts 1930 i Concord, New Hampshire, skilt. [New York.].

FARFADER

AAGE *Basse Gustav*, f. 14. juni 1852, † 2. juni 1922, kammerherre, g. 29. nov. 1887 m. MATHILDE *Bertha Louise von Bernus*, f. 15. febr. 1866, † 23. marts 1922. Søn:

AXEL *Max Alexis*, f. 25. juli 1894, † 31. jan. 1961, direktør, cand. phil., g. 18. nov. 1926 m. INGE *Mira Kier*, f. 17. febr. 1909, † 21. aug. 2000. Døtre:

a. BETTINA *Tove*, f. 14. okt. 1928 på Frbg. (Blistrup K.), g. 25. april 1953 i Gentofte K. m. overlæge, dr. med. Preben ERIK greve Moltke, f. 28. april 1923. [Klampenborg.].

b. ALIX *Mathilde Therese*, f. 1. okt. 1930 på Frbg. (Gentofte K.), † 11. marts 2001, g. 27. marts 1954 i Hørsholm K. m. direktør JOHN James Chaldecott, f. 25. sept. 1923 i Maidstone, Kent, England. [London.].

DE KLAUMAN



*Slægten Klauman føres tilbage til købmand i København Gørris Tillufsen (d. 1679), hvis søn-
nøn justitsråd Knud Gregorius Klauman blev adlet 18. dec. 1749 med navnet de Klauman.
Udførlig stamtafle og våbensengivelse, se årg. 1965.*

OVE Rudolf de Klauman (søn af landmand CARL IVAN Hjelm, f. 17. okt. 1913, † 16.
jan. 2000), f. 9. nov. 1943 i Nakke (Rørvig K.), elektroinstallatør, g. 27. sept. 1986 (Rørvig K.) m. sygeplejerske ANNETTE Bay (F.: Pelsdyravler Axel B. og Eva B.), f. 18. aug.

1952. [Nakke.]. Børn:

- a. KATRINE Marianne Bay, f. 22. juni 1986 i Nykøbing Sj. (Rørvig K.).
- b. SOFIE Eva Bay, f. 26. aug. 1988 sst. (Rørvig K.).
- c. EMIL Søren Bay, f. 14. maj 1990 i Nakke (Rørvig K.).

BRØDRE

1. BENT^o, f. 26. juli 1945 i Rørvig (Rørvig K.), maskinmester, faglærer, g. 7. juni 1969 i Viborg Dom-
kirke m. sygeplejerske BODIL Cummings Puggaard (F.: Formand Jens Christian Willy P. og sygeplej-
erske Agnes Viola Cummings), f. 30. juni 1945. [Sejling, Silkeborg.]. Børn:

- a. Peder RUDOLPH Cummings, f. 29. juli 1972 i Silkeborg (Sejling K.), statsaut. ejendomsmægler, g.
23. juni 2001 i Virklund K., Silkeborg m. cand. jur. Christina Steen (F.: Dir. Bent Josef S. og sko-
lesekretær Annalise Groth-Christensen), f. 2. aug. 1974 i Hellerup. Børn:

1) SOPHUS Christian, f. 31. dec. 1999 i Silkeborg (Frbg. K.).

2) CAROLINE Amalie, f. 22. sept. 2002 i Gentofte (Hellerup K.).

- b. LINE Maria Cummings, f. 10. juni 1975 sst. (Sejling K.).

c. ANNA Cecilie Cummings, f. 30. juni 1977 sst. (Sejling K.).

2. HENRIK Johannes Emil, f. 10. april 1956 i Nakke (Rørvig K.), fotograf, g. 17. okt. 2000 i Ebeltoft (b.v.)
m. socialpædagog Ragnhild Voigt Landbo (F.: Gdr. Holger Ballun L. og Eli Voigt). [Frederikssund.]. Børn:

- a. STINE Voigt, f. 26. sept. 1988 i Hørsholm (Karlebo K.).

b. FRIDA Voigt, f. 8. april 1997 i Hillerød (Skoven K., Jægerspris).

MODER

ELLEN Julie Hansen, f. 19. nov. 1916, g. 27. juni 1940 i Rørvig, skilt 1972.

FADERS SØSTER

KAREN Juliane Frida, f. 15. dec. 1919, g. 20. juli 1946 på Frbg. (b.v.) m. WERNER Didrik greve Schack,
f. 30. aug. 1922, skilt 1951. [K.].

VON KLØCKER



*Børnene af provst Johannes von Kløcker, der angav sig at nedstamme gennem deres farmoder,
fra en tysk, 1586 adlet slægt, og hvis adel 16. aug. 1757 blev stadfæstet af den tyske kejser, blev
31. marts 1760 optaget i den danske adel. Fuldstændig stamtafle med våbenafbildning i far-
ver, se årg. 1908.*

DEN DANSKE LINIE

Den i U.S.A. levende gren, se årg. 1982-84

OLE Esben von Kløcker^o (søn af amtsforvalter, cand. jur. ERIK Peter Christian, f. 30. marts 1904, † 5.
okt. 1977), f. 18. maj 1938 i Hellerup, bibliotekar, g. 1^o 23. juli 1966 i Rømhø K. m. bibliotekar^u ULLA
El Jørgensen (F.: Biografejer Jørgen J. og Gerda El), f. 5. nov. 1941 i Ribe, separeret 1991; 2^o 29. nov.
1997 på Kbh.s rådhus (b.v.) m. civilingeniør LILLIAN Petersen (F.: forretningsfører Karl V. P. og Maja),
f. 30. okt. 1948 i Kbh.. [K.]. Sønner:

af 1. ægteskab:

- a. THOMAS El, f. 1. juli 1971 i Nykøbing F., cand. mag. [Århus.].
- b. NICOLAI, f. 9. aug. 1974 i Brørup, teatertekniker. [K.].

MODER

TOVE, født Nielsen, f. 14. okt. 1911 i Kbh., g. 23. sept. 1933 (Frbg. Slotsk.), enke 5. okt. 1977. [Frbg.].

FADERS SØSTER

ELLEN, f. 6. sept. 1905 i Rønne, † 16. marts 2001 i Kbh., overassistent* i Kongeriget Danmarks Hypotekbank, g. 23. sept. i Kolding (b.v.) m. bogholder OTTO Kierkegaard, f. 8. sept. 1905, † 4. febr. 1940.

DEN ÆLDRE NORSKE LINIE

Ingen efterretninger siden 1972. Seneste præsensliste, se årg. 1979-81.

DEN YNGRE NORSKE LINIE

Ingen efterretninger siden 1972. Seneste præsensliste, se årg. 1979-81.

KNAGENHJELM*



Lagmand over Bergen, Niels Knag til Kaupanger, Stedje og Losne, blev adlet 19. dec. 1721. Familien skriver sig nu »Knagenhjelm«.

NILS Joachim Knagenhjelm^o til Kaupanger, f. 4. febr. 1920 i Kaupanger (søn af CHRISTEN, f. 18. okt. 1888, † 1. marts 1971, og RUTH Nicolaysen, f. 23. dec. 1887, g. 3. nov. 1917, † 24. maj 1936), godsejer (N.St.O^o), g. 5. aug. 1944 m. WIBEKE Sophie Haffner (F.: Major Michael Sverdrup H. og Ruth Skridshol), f. 14. dec. 1918 i Oslo. [Kaupanger og Oslo.]. Børn:

a. CECILIE, f. 8. aug. 1945 i Kaupanger, g. 14. sept. 1968 m. civilingeniør CHRISTEN Aass, f. 9. juli 1938 i Oslo. [Oslo.].

b. CHRISTEN, f. 18. marts 1947 i Kaupanger, g. 17. aug. 1974 i Bergen (Domk.) m. RANDI Steine Gundersen (F.: Ingeniør Reidar Thon G. og Hildegard Steine), f. 31. aug. 1949 i Bergen. [Kaupanger Hovedgård, Sogn.]. Sønner:

1) NILS Joachim, f. 22. jan. 1975 i Göttingen (Kaupanger Stavkirke).

2) CHRISTOFFER, f. 24. marts 1977 i Göttingen.

3) MARIUS, f. 13. sept. 1980 i Lærdal.

4) JACOB, 29. jan. 1990 i Förde.

c. MICHAEL Haffner, f. 22. juni 1948 i Bergen, g. 20. dec. 1976 i Oslo m. BENTE Collett (F.: Direktør Carl Oscar C. og Dagmar Gunla Bødtker), f. 10. aug. 1951 i Bangsund. [Oslo.]. Børn:

1) MARIA Collett, f. 6. febr. 1980 i London.

2) JOHAN Haffner, f. 15. aug. 1981 i London.

d. SVEN, f. 19. aug. 1952 i Kaupanger, g. 7. juni 1975 i Oslo m. IDA Heiberg (F.: Arkitekt Helge H. og Liv Løchen), f. 24. jan. 1954 i Oslo. [Oslo.]. Døtre:

1) WIBEKE, f. 23. sept. 1977 i Oslo.

2) SIGRI, f. 3. juli 1981 i Oslo.

e. ANNE Christine, f. 25. sept. 1955 i Sogndal, g. 10. aug. 1996 i Kaupanger m. Harald Eriksen (F.: Ingeniør Odd E. og Ragnhild Skovly), f. 13. febr. 1947. [Oslo.].

BRODER

CHRISTEN Frithiof, f. 15. maj 1923 i Kaupanger, g. 1. juli 1950 m. SOLVEIG Tandberg (F.: Lærer Halvor T. og Birgit Bjerkeflaata), f. 22. maj 1924 i Kongsberg. [Kaupanger.]. Børn:

a. HANS-OLAV, f. 3. maj 1951 i Kaupanger, g. 1^o 6. sept. 1975 m. JANE Cappelen Smith (F.: Direktør Per C. S. og Anne Porsgrunn), skilt; 2^o 15. marts 1993 m. Karin Brodal. [Drammen.]. Døtre:

af 1. ægteskab:

1) NINA, f. 1980.

2) KJERSTI, f. 1989.

b. RUTH, f. 23. dec. 1952 i Kaupanger, g. 30. aug. 1980 m. DAVID Stewart Gooding. [Seattle.].

c. KATE, f. 12. maj 1954 i Kaupanger, g. 1. juli 1977 i Oslo m. ODD Reidar Lysne, skilt 10. okt. 1996. [Oslo.].

d. ELLEN, f. 28. dec. 1962 i Sogndal, g. 27. juni 1998 m. Alf KJARTAN Wilhelmsen. [Bergen.].

FARFADERS FARBRØDRE

1. LUDVIG Wiese, f. 11. nov. 1824, † 19. sept. 1907, overretsassessor, g. 8. aug. 1857 m. SELMA Angelique Louise Roll, f. 24. sept. 1835, † 9. febr. 1915. Søn:

ARTHUR Nicolay Sophus, f. 19. juni 1866, † 8. okt. 1938, højesterechtsadvokat, g. 21. sept. 1895 m. BARBARA Ihlen, f. 16. marts 1870, † 12. dec. 1953. Søn:

KAI Ludvig Jacob, f. 28. aug. 1898, † 30. maj 1987, departementsråd i kommunal- og arbejdsdepartementet, cand. jur., g. 1° 30. sept. 1922 m. MARIE Claudine Plathe Butenschön, f. 3. febr. 1902, skilt 1931; 2° 6. juni 1946 i Stockholm m. Ragnhild Sverdrup Fearnley, f. 29. dec. 1916, † 3. jan. 1975. Børn:

af 1. ægteskab:

a) MABEL Hanna Marie (KENNY), f. 10. juni 1923, g. 1° 22. aug. 1946 m. direktør REIDAR Damsleth, f. 16. aug. 1919, skilt; 2° m. salgsdirektør Ole Morten Smith-Housken. [Genève.].

af 2. ægteskab:

b) Niels JACOB, f. 6. sept. 1949 i Oslo, g. 15. juli 1978 i Brighton m. ESMÉE Long, f. 1. okt. 1950 i England. Døtre:

(1 ANN-MARIE, f. 17. sept. 1977.

(2 KATE, f. 17. dec. 1979.

(3 CECILIA, f. 1. juli 1987.

c) HANS PETTER, f. 19. marts 1957 i Oslo.

2. HANS Frederik, f. 6. okt. 1826, † 11. april 1918, indrulleringschef, kaptajn, g. 23. febr. 1853 m. Maren JOHANNE Arntzen, f. 30. dec. 1831, † 25. juli 1901. Sønner:

a. KARELIUS August, f. 27. marts 1861, † 3. jan. 1938, forretningsmand, g. 22. maj 1904 m. MYRNA Casler, f. 29. nov. 1880, †. Børn:

1) ELISE Johanne, f. 24. marts 1905, † 8. marts 1998, g. 21. juli 1937 m. PAUL Feber, f. 18. aug. 1898 i Budapest, † 19. febr. 1990.

2) MYRNA Harriet, f. 27. dec. 1907, † 24. jan. 1995, g. 1. aug. 1928 m. HERBERT de Lay Tomlinson, f. 16. april 1906, † 20. sept. 1988.

3) MILDRED Irene, f. 22. sept. 1912, † 25. juli 1994, g. 9. febr. 1938 m. ALDEN Moody, f. 17. febr. 1910 i Santa Cruz, † 17. juni 1992.

4) CHARLES Casler, f. 7. april 1914, g. 1° 4. juli 1937 m. Mary Ella Leeds, f. 10. juli 1914, † 6. febr. 1953; 2° 10. juli 1954 m. Viola Anita Hansen. [Glendale, Calif.]. Børn:

af 1. ægteskab:

a) Gerry Alan, f. 11. juni 1941.

b) John Neil, f. 18. marts 1944.

b. LUDVIG Wiese, f. 22. dec. 1865, † 13. okt. 1923, overretssagsfører, g. 14. dec. 1895 m. SOPHIA Augusta Hansen, f. 16. okt. 1868, † 1955. Sønner:

1) LUDVIG Wiese, f. 4. maj 1901, † .. marts 1990, apoteker, g. 26. febr. 1928 m. farmaceut INGEBORG Therese Billington, f. 9. marts 1901, † 31. dec. 1993. Søn:

LUDVIG Wiese, f. 2. okt. 1929, farmaceut, g. 27. aug. 1951 m. JANE Mildred Wilkinson, f. 19. jan. 1930, sygeplejerske. [Summerville, South Carolina, U.S.A.]. Børn:

(1 LUDVIG Wiese, f. 11. maj 1954, elektriker, g. 23. nov. 1974 m. Melissa Jane Tyree, f. 8. april 1955. Sønner:

(a) James Robert, f. 14. marts 1975.

(b) Michael Erik, f. 23. april 1978.

(c) Danyl Hans, f. 9. febr. 1981.

(2) Theresa Ann, f. 9. aug. 1958, g. 25. april 1981 m. underdirektør Ralph Thomas Sadler, f. 21. jan. 1956.

(3) Katherine Mildred, f. 15. aug. 1963.

2) EGIL Johannes, f. 31. okt. 1906, † 5. juni 1985, g. 9. jan. 1943 m. Yvonne Elise Avenel, f. 24. febr. 1910. [Madrid.]. Børn:

a) Hans Frederik, f. 1. sept. 1945, civilingeniør m.b.a., g. 2. maj 1970 m. Marie-Christine Krähenbühl, f. 17. marts 1946 i Zürich, skilt 17. okt. 1995. [Oslo.]. Børn:

(1 Solveig Kristin Helen, f. 16. juli 1970, g. 12. juni 1999 i Kaupanger K. m. Erik Santiago Whist. [Oslo.].

(2) Andrea Catharina, f. 6. aug. 1976, g. april 1999 m. Anders Jahnsen. [Oslo.].

(3) Vincentz Erik, f. 12. marts 1978.

b) Yvonne Lucie, f. 7. sept. 1946, g. 1° 21. juni 1969 m. PHILIPPE de Montmarin, skilt 1978; 2° 16. dec. 1978 m. direktør Yves Jacques Delachaux, f. 5. nov. 1947. [Paris.].

KNUTH



Gammel meklenborgsk adelsslægt, der i det 17. årh. kom til Danmark. - Kammerherre Adam Christopher von Knuth ophøjedes 2. marts 1714 til greve af Knuthenborg. - Under 10. juli 1810 erholdt Adam Christopher baron Knuth af linien Christiansdal, under 5. febr. 1811 Frederik greve Knuth til Knuthenborg og under 25. marts 1812 Hans Schack baron Knuth og hans søskende af linjen Conradsborg bevilling til at føre grevelig titel og rang for sig og afkom, dog således at der ved hver regeringsstiltrædelse skulle ansøges om fornyelse af disse bevillinger. Dette indskrænkende vilkår er imidlertid bortfaldet i henhold til kongl. bevilling af 25. april 1882 for børnene af Frederik Christian Julius greve Knuth til Bonderup (af linjen Knuthenborg), 16. nov. 1883 for Christian Frederik greve Knuth (af linjen Christiansdal) og 1. okt. 1884 for efterkommere af ovennævnte Hans Schack greve Knuth. - Ved kgl. bevilling af 4. marts 1942 har Viggo greve Knuth for sig, sine sønner og deres børn fået tilladelse til at føre familienavnet Knuth-Winterfeldt. Udførlig slægttafle, se årg. 1966. Våbenafbildninger i farver, se årgang 1919, 1943 og 1966.

KNUTH-KNUTHENBORG

DEN ÆLDRE LINIE

ADAM Wilhelm Josef lensgreve Knuth^o til Knuthenborg m.m. (det tidligere grevskab K.) og til Ben Loyal Estate, Tongue, Sutherland, Skotland, f. 10. juli 1933 på Knuthenborg (Skt. Birgitta K., Maribo) (søn af lensgreve FREDERIK Marcus til Knuthenborg m.m., f. 5. maj 1904, † 14. juni 1970, og CHRISTA Theodora Maria Nanna Lund, f. 14. dec. 1900, g. 5. juni 1925, skilt 1948, † 8. marts 1971), nyder af grevskabet Knuthenborgs og det Lerchenfeldtske fideikommiss' successorfonde, kammerherre, højere handelsksamen (Niels Brock), sergent v. Sjællandske Ingeniørregiment, g. 1^o 18. okt. 1955 i Kbh. (C) m. GISELA Theda komtesse Ahlefeldt-Laurvig, skilt 1965, † 14. dec. 2000; 2^o 25. juli 1969 (Lund Domk.) m. cand. jur. Eva HELLE Stangerup (F.: Professor, dr. phil. Hakon S. og Betty Söderberg), f. 30. okt. 1939, skilt 1979; 3^o 26. maj 1979 (Ærøskøbing K.) m. KAREN Mathilde Bendtzen, født Juel, f. 10. jan. 1931, skilt 1987; 4^o 5. dec. 1987 (Hunseby K.) m. CHARLOTTE Birgitte grevinde Moltke, født baronesse Bille Brahe Selby, til Knuthenborg m.m., f. 3. marts 1950 (g. 1^o m. godsejer, cand. polit. NORMAN Iver Frederik greve Moltke, f. 2. april 1945, † 27. jan. 1988). [Knuthenborg, Bandholm.]. Børn:

af 1. ætteskab:

a. Komtesse Anne CHRISTINE, f. 20. maj 1956 i Hellerup (Hunseby K.), stud. mag., g. 22. febr. 1980 (b.v.) m. chefprogrammør, cand. scient. THORKIL Naur (F.: Professor, dr. phil. Peter N. og professor Elisabeth Sigurdsson), f. 19. april 1957, skilt 1998. [Odense.].

b. Greve EGGERT Christoffer Adam Henrik, f. 18. maj 1959 i Nykøbing F. (Hunseby K.), † 14. marts 1991, fuldmægtig, cand. jur., g. 15. marts 1985 i Kbh. (b.v.) m. stud. polit. URSZULA Janina Krempa (F.: Arkitekt Leon K. og Cecylia Czeslawa Bielinska), f. 17. febr. 1948. [Charlottenlund.].

c. Komtesse GISELA Tatiana, f. 11. nov. 1964 i Nykøbing F. (Hunseby K.), lægesekretær, konventualinde i Gissfeldt Kloster. [Hellerup.].

af 2. ætteskab:

d. Greve Adam CHRISTOFFER, f. 1. okt. 1973 i Kbh. (Hunseby K.), stud. jur., kaptajn af res. ved den Kgl. Livgarde, Bach. (jura, Kbh. Univ.), Master of Laws (Univ. of Canterbury, N.Z.), Magister Juris (Univ. of Oxford, England). [K.].

e. Greve Johan Henrik MARCUS, f. 2. april 1976 i Kbh. (Hunseby K.), premierløjtnant af res. ved Gardehusarregimentet, Bach. of Arts., Double Major in Financial Economics and German (Univ. of Virginia, U.S.A.). [New York, U.S.A.].

SØSTER

Komtesse ELISABETH Maria Theodora, f. 15. sept. 1930 på Knuthenborg (Skt. Birgitta K., Maribo), tresproglig korrespondent, g. 18. marts 1958 i Hunseby K. m. proprietær CARL JOHAN Koch (F.: Proprietær Alf Henrik Christian K. og Agnes Hansen), f. 23. okt. 1929 i Såby. [Malkstedgård, Vonsild.].

DEN YNGRE LINIE

I GREN

OVE Christian Frederik greve Knuth, f. 9. maj 1928 på Frbg., † 31. dec. 1985 (søn af kammerherre greve Sigismund Ellis FREDERIK VICTOR Lüttichau, f. 3. marts 1895, † 25. sept. 1980 og ELISABETH Denise de Fine Skibsted, f. 31. maj 1899, † 8. marts 1981), g. 1^o 3. marts 1971 på Frbg. (b.v.) m. Elsebeth BODIL Bruun, f. 31. okt. 1943 i Charlottenlund, skilt; 2^o 27. sept. 1985 (b.v.) m. VIBEKE Dahl, f. 13. sept. 1964 i Albertslund. [Frbg.].

SØSTER

Komtesse ANNETTE Elise, f. 13. sept. 1926 på Frbg., g. 1° 17. okt. 1946 i Kbh. (C) m. salgschef Ib Jens Tønnes Georg Krøyer f. 6. marts 1919 i Nakskov, skilt; 2° 1954 m. *ambassadør Poul ANDERS Georg (K*)*, f. 10. febr. 1919 i Kbh., † 11. dec. 1993. [K.].

FADERS SØSTER

Komtesse CLARA Sigrid Elise Lüttichau, f. 24. april 1898 på St. Grundet, g. 3. jan. 1922 i Kbh. (Frh.) m. *lektor, cand. theol. KAJ OLUF Christian Nicolin Buch*, f. 19. juli 1895 † 24. nov. 1972. [K.].

II GREN

ERIK Jørgen Eigil Adam greve Knuth°, f. 14. nov. 1926 i Kbh. (søn af greve JØRGEN Christian, f. 9. sept. 1901, † 3. marts 1986, og KAREN Adelaïde Margrethe komtesse Schimmelmänn, f. 12. febr. 1903, g. 5. febr. 1926, skilt, † 17. marts 1998), g. 13. nov. 1954 i Tjæreby m. HELLE Niepoort (F.: Pieter Marinus N. og Karin Mørkeberg), f. 31. maj 1930 i Kbh. [Vemmetofte.]. Døtre:

- a. Komtesse IRENE Margrethe, f. 27. sept. 1956 i Esbønderup (Tjæreby K.), arkitekt M.A.A., konventualinde i Roskilde adelige Jomfrukloster. [K.].
- b. Komtesse KATHARINA Elisabeth (fører navnet Knuth), f. 16. sept. 1960 sst. (Alsønderup K.), g. 24. nov. 1984 m. greve NIELS Knud Zenon Joseph Holstein-Ledreborg, f. 11. jan. 1963, skilt 2000. [Jystrup.].

FARBRODER

Greve ADAM Cyrille, f. 6. sept. 1904, † 29. sept. 1974, g. 1° 14. dec. 1932 i Kbh. m. EDITH Friderichsen, f. 28. nov. 1909 i Kbh., skilt, † 14. okt. 1986; 2° 6. maj 1950 i U.S.A. m. CYNTHIA Rose Strout, f. 27. dec. 1926 i Norwood, Mass., U.S.A., skilt; 3° 31. maj 1957 m. INGE Cold, født Asmussen, f. 30. aug. 1909, † 30. april 1978. Datter:

af 1. ægteskab:

Komtesse MARIANNE Emma Annette, f. 28. aug. 1936 sst. (Beldringe K.), g. 3. aug. 1956 i Kbh. (C) m. direktør, cand. polit. JENS Wilhelm Trock, f. 24. marts 1930. [K.].

KNUTH-WINTERFELDT

Greve EGGERT Viggo Helge Knuth-Winterfeldt, f. 11. juli 1939 i Maribo (Domk.), (Søn af greve PRÆBEN Georg Viggo Julius, f. 29. nov. 1906, maler, † 27. okt. 1996 og BENEDECTE Barholdy-Møller, f. 24. maj 1917, † 4. dec. 1988), landbrugstekniker, gårdejer, g. 1° 22. febr. 1964 i Skovshoved K. m. JANNE Krohn Knudsen (F.: Direktør Gunnar K. og Nina Krohn), f. 23. febr. 1945 på Frbg. (St.T.), skilt; 2° 21. maj 1983 i Dåstrup K. m. overlærer INGELISE Simonsen (F.: Tapetsermester Svend Erik S. og Karen Kristiansen), f. 29. marts 1945 i Holbæk. Børn:

af 1. ægteskab:

a. Greve NIELS Christopher, f. 14. aug. 1965 i Kbh. (VF), g. 10. juli 1993 i Verminge m. cand. agro. Anne-Marie Kuhr Andersen (F.: Gårdejer K. A. og Edel Andersen), f. 2. dec. 1965 i Verminge. [Valby.]. Børn:

1) Komtesse VICTORIA Benedicte, f. 26. april 1998 (Flintholm K.).

2) Greve CHRISTOPHER Kuhr, f. 12. juni 2000 (Ålholm K.).

b. Komtesse SUSANNE Elisabeth, f. 12. jan. 1967 i Kbh. (Hyllinge K.).

c. Komtesse PERNILLE Christine, f. 19. juni 1972 i Glostrup (Kirke Hyllinge K.).

af 2. ægteskab:

d. Greve ULRIK Eggert, f. 23. nov. 1984 i Kbh. (Vellerup K.).

SØSKENDE

af faderens 1. ægteskab (se ovenfor):

1. Komtesse MÆRETE Benedicte Elisabeth, f. 19. juni 1937 i Maribo (Domk.), korrespondent, g. 12. jan. 1963 på Frbg. (Flintholm K.) m. læge ERIK Wind, f. 8. febr. 1932 i Esbjerg. [K.].

2. Greve TORBEN Michael°, f. 16. nov. 1947 i Maribo (Domk.), overlærer, tegnetapeut, psykolog, cand. pæd. psyk., g. 19. juli 1975 i Løgstør K. m. overlærer HÆLLE Bro (F.: Ejendomsmægler Vagn Bro og Valborg Grønning), f. 15. okt. 1950. [Hadsten.]. Børn:

a. Greve FREDERIK, f. 28. dec. 1976 i Varde (Nr. Nebel K.).

b. Greve THOMAS, f. 25. maj 1979 i Randers (Galten K.).

c. Komtesse ANNE, f. 22. sept. 1990 i Randers. (Hadsten K.).

FADERS ENKE

INGRID Gylling Hansen (F.: Grosserer P. F. H. og Emilie Steensgaard), f. 4. nov. 1913 på Frbg., cand mag., g. 5. juli 1961, enke 27. okt. 1996.

FADERS SØSKENDE

1. *Komtesse XENIA Clara Elisabeth Knuth*, f. 1. dec. 1905 i Kbh., † 24. juli 2000, g. 27. okt. 1928 i Frbg. K. m. direktør MOGENS Bang, f. 4. april 1903 i Kbh., skilt.

2. *Greve KJELD Gustav*, f. 17. febr. 1908 på Frbg., † 22. dec. 1992, *ambassadør, cand. jur., hofmarskal hos Hds. M. Dronningens og H. k. H. Prins Henriks hof, kammerherre (S.K.* i diam.) (A.F.2) (Ch.F.1*) (Gr.G.14) (I.F.1) (Ju.Z.1) (N.St.O.1) (Stb.V.1) (S.N.1) (Tj.F.R.F.1)*, g. 8. dec. 1938, m. GERTRUD Lina Baumann, f. 15. nov. 1911, † 22. marts 1978. Børn:

a. *Greve AKSEL-IVAR*, f. 10. sept. 1940 i Kbh. (B), † 1. jan. 1985, g. 4. dec. 1982 m. ANNE Elisabeth Nielsen, f. 19. febr. 1935. [K].

b. *Greve DITLEV Helge*^o, f. 28. dec. 1943 i Kbh. (Fakse K.), B. A. i political science fra Yale University, M.B.A. fra The Wharton School of Finance and Commerce, medl. af bestyrelsen og direktør for Rosendal Gods A/S, g. 1^o 23. sept. 1979 i Fakse K. m. skuespiller ULLA Aase Jessen (F.: Pastor Helge J. Andersen og Marie Louise Leth), f. 21. nov. 1946, skilt; 2^o 18. juni 1991 i Gørslev K. m. jordemor INGE Vibeke Kenvig, født Balle (F.: Kontorfunktionær Otto B. og Oda Malling), f. 8. okt. 1949 i Århus (Chr.), skilt. [Charlottenlund.]. Datter:

af 2. ægteskab:

Komtesse AMALIE Vibeke, f. 18. okt. 1991 i London (Fakse K.).

c. *Komtesse ISABEL Suzanne* (fører navnet Knuth-Winterfeldt), f. 10. juli 1945 i Kbh. (Fakse K.), højere handelseksamen, g. 28. aug. 1971 i Fakse K. m. arkitekt JENS Søndergaard Pedersen, f. 11. sept. 1943. [Benalmádena, Malaga.].

3. *Greve EGGERT Christian Flemming*, f. 3. maj 1912, † 4. april 1978, *professor, dr. techn.*, g. 16. juli 1940 i Frederiksborg Slots K. m. ANNETTE Ida Sophie Leschly^o (F.: Oberstløjtnant Carl L. og Ragnhild Rørdam), f. 10. okt. 1914 i Kbh. [Klampenborg.]. Børn:

a. *Greve HENRIK Gustav*, f. 9. sept. 1941 i Kbh. (Jac.), kontorchef i Skov- og Naturstyrelsen, cand. jur. (R*), g. 22. aug. 1987 i St. Augustin K. m. mag. art. ELSE Birgitte Beyer (F.: Civilingeniør Christian Købke B. og Aase Nissen-Petersen), f. 27. jan. 1948. [K].

b. *Komtesse Bente KARIN Birgitte*, f. 12. jan. 1944 i Kbh. (C), seminarlærer, akademiingeniør, g. 24. juni 1972 i Gentofte K. m. ambassadør i Malaysia LEIF Mogens Reimann, f. 10. febr. 1942. [Kuala Lumpur.].

c. *Greve GREGERS Carl Viggo*, f. 23. febr. 1947 i Kbh. (C), H.A., direktør, g. 7. juni 1974 i Bergen m. translator og tolk GRO Nautsdal (F.: Direktør Leiv N. og Ruth Eltvik), f. 6. nov. 1948. [Gentofte.]. Børn:

1) *Greve CHRISTIAN Eggert*, f. 22. febr. 1976 i Gentofte (Skovshoved K.).

2) *Komtesse PERNILLE Julie*, f. 1. juni 1979 i Gentofte (Skovshoved K.).

KNUTH-CHRISTIANSDAL

ULRIK Gustav Adam greve Knuth^o, f. 27. jan. 1911 på Østergaard (Mern K.) (søn af kammerherre, hofjægermester greve KRISTIAN Frederik, f. 28. marts 1886, † 18. marts 1969, og ANTOINETTE Sophie rigsgrevinde Sponeck, f. 15. marts 1887, g. 11. maj 1910, † 15. nov. 1942), nyder af fideikommissgodset Lilliendals successorfond, kammerherre, hofjægermester, sekondløjtnant*, g. 12. juli 1940 i Rønninge m. TOVE Birgitte baronesse Bille Brabe Selby, f. 23. okt. 1915, † 19. aug. 2002. [Lilliendal.]. Børn:

a. *Komtesse BIRGIT Elisabeth*, f. 20. nov. 1941 i Odense (Mesinge K.), g. 1^o 18. sept. 1962 i Øster Egesborg K. m. *captain JOHN Chadwick Bird*, f. 1. juni 1931 i Blackburn, England, † 5. april 1984; 2^o 7. juli 1990 i Den danske Kirke i London m. Robert (BOB) Noel Burn, f. 31. aug. 1932. [Northwood, Middlesex, England.].

b. *Greve CHRISTIAN Gustav*, f. 23. nov. 1942 på Stenagergaard (Mesinge K.), g. 7. april 1973 i Allerup K. m. MARIE-LOUISE Frances Elizabeth Vind, f. 7. febr. 1952, skilt. [Hjortsøgaard, Snesere.]. Børn:

1) *Komtesse CHRISTINA Elisabeth*, f. 6. maj 1977 i Nykøbing F. (Ø. Egesborg K.), student. [K].

2) *Greve MICHAEL Ivar*, f. 8. dec. 1979 i Nykøbing Falster (Ø. Egesborg K.), student.

BRODER

Greve TORBEN Christopher til Vosnæsgaard, f. 7. aug. 1912, † 29. april 1966, *højfægermester*, g. 3. febr. 1948 m. *Vibeke (DINE) Valdemarsdatter Düring Lausen*, f. 22. sept. 1912, † 26. febr. 1999. Søn:

Greve ADAM Kristian til Vosnæsgaard, f. 28. juni 1951 i Kbh., hofjægermester, g. 6. nov. 1982 i Skødstrup K. m. ANN Klercke (F.: John K. og Grete K.), f. 25. juli 1959. [Vosnæsgaard.]. Børn:

- a. Greve KRISTIAN Adam, f. 14. jan. 1984 i Århus (Skødstrup K.).
 b. Komtesse ANN-SOFIE, f. 27. aug. 1986 i Århus (Skødstrup K.).

FARFADER

Greve CHRISTOPHER Adam Valdemar, f. 3. juli 1855, † 12. jan. 1942, g. 11. aug. 1881 m. ILLE Ottile Vilhelmine baronesse Lerche, f. 2. juni 1857, † 10. nov. 1942. Sønner:

1. Greve OTTO Christopher, f. 22. sept. 1890, † 14. maj 1978, hofjægmester, g. 1^o 10. juni 1917 m. Ellen ESTHER Carla von Kauffmann, f. 17. juli 1895, † 23. febr. 1924; 2^o 29. juli 1930 m. ELISABETH Marie Ida Magdalene baronesse Bille Brahe, f. 17. okt. 1892, † 26. marts 1972. Børn:

af 1. ægteskab:

- a. Greve ERIK, f. 4. aug. 1918 på Donsegaard, besidder af det 1. Knuth-Buttlar'ske fideikommis, g. 10. nov. 1954 i Flemløse m. RUTH Agnethe Larsen (F.: Rentier P. L. og Anne Marie Gabriel), f. 22. aug. 1921 i Flemløse. [Fjordager, Fjellebroen, Fåborg.]. Børn:

1) Komtesse ESTHER Marie, f. 19. maj 1957 (Gislev K.), g. 7. juni 1959 m. indkøber ALLAN Fischer (F.: Møbelpolstrer Poul Mogens F. og Birte Nyborg), f. 11. nov. 1959.

2) Komtesse BETTINA Elisabeth, f. 6. marts 1960 på Eskelund (Gislev K.), g. 2. juli 1988 i Svendborg (Fredens K.) m. ingeniør, civiløkonom BENT Brandt Hansen (F.: Kontorassistent Knud Erhardt Hansen og Marie Brandt), f. 29. aug. 1953 i Faaborg. [Odense.].

3) Greve Peter OTTO, f. 6. marts 1960 (Gislev K.), assistent, g. 24. juli 1992 (b.v.), kirkelig vielse 22. maj 1993 i Svanninge K., m. tandlægeassistent SOLVEIG Sønderlund Petersen (F.: Minkfarmer Kaj Børge P. og afdelingssygeplejerske Sonja Sønderlund), f. 6. marts 1965. Døtre:

(a) Komtesse LOUISE Maria, f. 24. sept. 1992.

(b) Komtesse ELISABETH, f. 14. jan. 1995.

- b. Komtesse AGNES, f. 5. okt. 1920, børnehavelærerinde, g. 26. febr. 1954 i Risskov m. *major af res.* JØRGEN Blach, f. 6. jan. 1918 på Taastrupgaard, † 19. juli 1996. [Haderup.].

- c. Greve Adam Christopher FRÆDERIK, f. 8. febr. 1924, sekondløjtnant*. [Drayton Valley, Alberta, Canada.].

af 2. ægteskab:

- d. Komtesse Marie Louise (MALO) Minna, f. 14. okt. 1932, bibliotekar, g. 25. sept. 1959 i Hundstrup K. m. godsejer CHRISTIAN Frederik Egeberg Gasmann til Fladsaa, f. 21. nov. 1922 på Fladsaa (Mogenstrup K.), † 27. april 1996. [Fladsaa, Næstved.].

- e. Komtesse ELLEN Esther Elisabeth, f. 30. marts 1934, børnehavelærerinde, stiftsdame i Vallø. [Vallø.].

2. Greve Adam Carl WILHELM, f. 2. sept. 1891, † 5. juli 1986, hofjægmester, g. 4. juni 1929 m. INGE komtesse Ahlefeldt-Laurvig, f. 12. okt. 1899, † 5. sept. 1975. Søn:

Greve Adam Carl WENZEL til Egeløkke, f. 8. sept. 1934 på Egeløkke (Bødstrup K.), ingeniør, g. 4. marts 1972 i Bødstrup K. m. redaktør Karen Regitze (DIDA) Birgitte Kaas. (F.: Diplomat, godsejer Ove Kaas og Nathalie Arlward), f. 4. marts 1935 i Frankrig, skilt. [Egeløkke.]. Datter:

Komtesse CHRISTINA Regitze Kaas, f. 30. jan. 1976 i Kbh. (Bødstrup K.), (Vallø).

FARFADERS FARBRØDER

Greve CHRISTIAN, f. 19. maj 1827, † 16. april 1886. Søn:

Greve FRITZ Adam Christian, f. 6. okt. 1862, † 13. maj 1926, ekspeditionssekretær, cand. jur., g. 18. maj 1907 m. Hansine Juliane (JULIE) Christophersen, f. 15. april 1873, † 6. aug. 1944. Søn:

Greve RUDOLPH Frederik Adam, f. 7. nov. 1912, direktør, † 19. okt. 1995, g. 15. juli 1942 m. KAREN Didrichsen, f. 31. maj 1917, † 12. aug. 1997. Søn:

Greve KRISTIAN Frederik, f. 8. sept. 1946 på Frbg., bibliotekar, † 1. okt. 1994, g. 12. marts 1976 i Birkerød m. ANNE Anastasia Chakanetsa, f. 17. marts 1947 i Zimbabwe. [Knuth Farm, Harrare, Zimbabwe.]. Datter:

Komtesse ALICE Cathrine, f. 11. nov. 1977 i Birkerød, student. [Knuth Farm, Harrare, Zimbabwe.].

KNUTH-CONRADSBORG

Den friherrelige linie

RUSSELL CHRISTIAN baron Knuth (søn af AAGE lensbaron Knuth, f. 13. dec. 1899, † juli 1984 og BLANCHE Irene Mutum, g. 8. aug. 1928, † ... 1983), g. ... 1959 m. DONNA Oldenburg (F.: Herman O. og Gertrude Wendt). Børn:

a. Baron ALAN Christian, f. ... 1960.

b. Baron JAMES Russell, f. ... 1961.

c. Baronesse KARLA Jean, f. ... 1965.

SØSTRE

1. Baronesse MARGIE ELLEN, g. ... 1954 m. ROBERT Barton.
2. Baronesse PATTY LOU, g. ... 1958 m. ROBERT Jean Gress.

FADERS BRØDRE

1. Baron WERNER Ejnar, f. 1. jan. 1904, † 20. febr. 1991, anlægsgartner, g. 6. maj 1937 m. Ragnhild AASE Pedersen, f. 1. maj 1912, † 11. febr. 1992.
2. Baron KARL Gustav, f. 22. dec. 1905, † 25. nov. 1990, maskinmester, g. 4. dec. 1927 m. NANNY Alvilda Petersen, † 14. jan. 1988. Datter:
Baroness Edith AGNETE, f. 6. juli 1928, g. 12. dec. 1968 m. professor, dr. scient. Chan Mou Tchen, f. 8. dec. 1914. [USA.].

KOEFOED



Ved åbent brev af 25. maj 1903 har afdøde gehejmekonferensråd, højesteretsassessor og general-auditor for søetaten Hans Jacob Koefoeds 3 sønner erholdt konglig anerkendelse af, at de ægte agnatiske descendenter af nævnte gehejmekonferensråd Hans Jacob Koefoed henhører til den danske adelstand og er berettigede til at nyde alle denne tilkommende rettigheder. - Udførlig slægt-tavle og våbenafbildning i farver, se 1946.

JENS OVE Carl Koefoed°, f. 29. dec. 1938 i Vejle (søn af sognepræst JØRGEN, f. 29. sept. 1900, † 31. jan. 1979 og ELLINOR, født Topsøe-Jensen, f. 5. april 1904, g. 27. nov. 1927, † 7. dec. 1995), salgschef i I.B.M., g. 1° 29. april 1961 i Næstved (St.M.) m. fotograf Anne Lise Hansen (F.: Lektor Hans Sigvart H. og Sigrød Marie Dorthea Jensen), f. 10. marts 1940, skilt; 2° 13. sept. 1969 i Ballerup K. m. KIRSTEN Andersen (F.: Mekaniker Holger A. og Karen Jensen), f. 11. okt. 1939. [Rønede.]. Børn:

af 1. ægteskab:

1. LARS Jørgen, f. 16. nov. 1964 (Almind K.).

af 2. ægteskab:

2. MERETE, f. 20. febr. 1971 i Hellerup (Måløv K.).

SØSTER

IDA Margrethe, f. 7. april 1930 i Vejle, g. 12. dec. 1948 m. revisor, statsaut. ejendomsmægler ERIK Rosenberg Jacobsen, f. 29. jan. 1924. [Kolding.].

FARFADERS FARFADER

HANS Jacob, f. 11. maj 1785, † 3. febr. 1870, gehejmekonferensråd. Sønner:

1. PETER Frederik Christian, f. 13. april 1834, † 11. dec. 1917, etatsråd, overauditor, g. 3. maj 1861 m. MARIA Sophie Christiane Ramlau, f. 24. juni 1834, † 23. juni 1900. Søn:

POUL Ramlau, f. 27. juli 1874, † 22. marts 1957, g. 16. dec. 1898 m. VALBORG Kobl, f. 23. dec. 1875, † 1. nov. 1964. Søn:

Hans Peter (PEER) Emil Ramlau, f. 9. dec. 1909, forfatter, forlægger, g. 7. juni 1957 m. Ibolya (Ibi) Maria Nejedlo, f. 4. okt. 1911. [Lille Værlose.].

2. VILHELM Ferdinand, f. 21. maj 1837, † 21. juli 1930, kontreadmiral, g. 27. juni 1862 m. EMILIE Bertelsen, f. 19. febr. 1841, † 4. april 1914. Søn:

EINAR Laurentius, f. 26. juli 1875, † 1. nov. 1963, mag. scient., g. 14. sept. 1907 m. CHRISTIANE Tandberg, f. 5. okt. 1879, † 13. aug. 1968. Børn:

- 1) VILHELM Ferdinand, f. 30. nov. 1908, †, overlæge, g. 11. okt. 1935 m. INGRID Nerdrum, f. 8. febr. 1914, † 31. marts 1994. Sønner:

a) JOHAN, f. 28. juni 1937, disponent, norsk vicekonsul*, g. 19. dec. 1961 i Ullem m. Liv Bjerkmann (F.: Ingeniør B.). [Kristianssand.]. Sønner:

(1 VILHELM Ferdinand, f. 9. nov. 1962 i Martigues (Norsk Sømandshjem, Marseille).

(2 Johan Peder, f. 23. juni 1965 i Oslo (Sjømannskirken, Bygdø).

b) EINAR Laurentius°, f. 22. marts 1942, advokat, g. 8. sept. 1972 m. ASLAUG Vaksvik (F.: Overlæge P. V. og Margit Rinde), f. 11. jan. 1949. [Oslo.]. Børn:

(1 CAROLINE, f. 7. april 1976 (Ullem K.).

(2 ALEXANDRA Sofie, f. 25. marts 1978 (Ullem K.).

(3 PAUL Laurentius, f. 3. april 1982 (Ullem K.).

2) SIDSÆL Emilie, f. 5. okt. 1913 (Birkeland), g. 23. april 1938 m. direktør, ingeniør ØIVINN Stephansen, f. 17. aug. 1913. [Espeland, Norge.]

KRABBE AF ØSTERGAARD*



Dansk uradelsslægt, hvis stamfader Niels Mikkelsen nævnes 1336. - Slægtens medlemmer skriver sig »Krabbe«. - Udførlig slægttafle og våbenafbildning i farver, se årg. 1928.

Ingen efterretninger efter 1980. Descendens i England se årg. 1979-81.

KRABBE AF DAMSGAARD



Dansk adelslægt, hvis første med sikkerhed kendte mand, Christen Krabbe til Damsgaard, nævnes 1498.

DEN ÆLDRE DANSKE LINIE

JON Henrik Krabbe til Frederiksdal, f. 22. april 1936 (søn af NIELS Jonsen til Frederiksdal, f. 8. aug. 1901, † 28. sept. 1975), hofjærgemester, kammerherre, (R*), g. 9. nov. 1968 i Sandby K. m. CHRISTINE Descotes-Genon (F.: Arkitekt Marcel D.-G. og Gudrun Motskov), f. 11. april 1942. [Frederiksdal, Harpelunde.]. Børn:

- a. HARALD Oluf Jonsen, f. 16. nov. 1969 i Nakskov.
- b. ØJVIND Eric, f. 20. aug. 1971 sst.
- c. GUDRUN Margrethe, f. 14. juni 1976 sst.
- d. ARENDSE Henriette, f. 15. marts 1979 sst.
- e. AGNETE Marie, f. 1. marts 1982 i Nykøbing F.

SØSKENDE

1. Niels LEIF^o til Aldersro, f. 17. dec. 1937 på Skovlund, hofjærgemester, kammerherre, g. 22. okt. 1966 i Gentofte K. m. DORRIT Kierkegaard (F.: Direktør Aage K. og Jytte Beyer), f. 23. juni 1942 i Kbh. [Aldersro, Kalundborg.]. Døtre:

- a. LOUISE, f. 1. juli 1968 i Kalundborg.
- b. CAROLINE, f. 11. dec. 1970.
- c. BOBO Charlotte, f. 2. maj 1973 i Kalundborg. (Vallø).

2. STEEN Riddervold, f. 1. juni 1942 på Skovlund, direktør, g. 8. okt. 1977 m. ANNETTE Bodil Holt Æbelholt (F.: Civilingeniør Frode Larsen og lektor Anna Elise Æbelholt), f. 17. april 1948. [Holte.]. Børn:

- a. NIELS Æbelholt, f. 29. april 1978.
- b. BENEDICTE Æbelholt, f. 1. aug. 1979.

3. AASE Henriette, f. 4. febr. 1947 på Skovlund, fysioterapeut, g. 8. sept. 1973 i Sandby K. m. proprietær JOHAN von Rosen, f. 3. febr. 1946 i Kbh. [Frihedsminde, Maribo.].

MODER

KIRSTEN Marie, født Riddervold, f. 4. nov. 1904, g. 24. febr. 1935, enke 28. sept. 1975, † 17. okt. 2001.

FARFADER

JON Haraldsen, f. 5. jan. 1874, † 20. okt. 1964, g. 10. maj 1899 m. MARGRETHE Casse, f. 27. okt. 1876, † 26. nov. 1970. Søn:

HENNING Jonsen, f. 20. juli 1906, † 12. jan. 1980, professor, dr. phil, g. 1^o 11. sept. 1941 m. RUNA Hjarshæk Rasmussen, f. 3. jan. 1911, skilt, † 8. dec. 1991; 2^o 28. juli 1948 m. lektor, cand. mag. GUNVER Hasselriis Jensen, f. 15. juni 1917, † 18. marts 2000. Børn:

af 1. ægteskab:

- a. KIRSTINE, f. 29. juni 1942 i London, lærer, g. 13. aug. 1966 i Trollhättan m. overlæge LARS Håkan Svensson (F.: Lænsdyrlæge Sven S. og Ann Margret), f. 15. jan. 1941 i Vänersborg. [Eksjö, Sverige.].
- b. MARGRETHE, f. 27. jan. 1948 i Kbh., g. 30. dec. 1989 m. ROLF Erik Gillberg. [Göteborg.].

af 2. ægteskab:

- c. TERESE, f. 13. april 1949 i Kbh., adjunkt, cand. mag., g. 24. aug. 1986 i Gurte K. m. lektor, cand. scient. CLAUS Ole Schrøder (F.: Telefoninspektør Claus S. og Tove), f. 20. okt. 1945 i Århus.
d. NIELS Kåre, f. 1. juli 1951 i Frederikshavn, forsker og forfatter, cand. scient., g. 28. juni 1985 i Kbh. m. JUDITH Mary Moore, f. 12. aug. 1948. [Quito, Ecuador.]. Børn:
1) KALIMAYA Emma Rebekka, f. 13. maj 1986.
2) JACOB Henning, f. 21. juni 1989.
e. JON Erling, f. 25. sept. 1952 sst., fuldmægtig, cand. scient. [Fairhill, Kvistgård.].
f. PETER Andreas, f. 9. april 1956 sst., klaverlærer, organistvikar, B.Sc. [K.].
g. URSULA, f. 15. marts 1957 sst. (Gurte K.), tekstilformgiver, g. ... 1993 m. forfatter TOR Levy Nørretranders (F.: Professor, dr. phil. Bjarne N. og forfatter Yvonne Levy), f. 20. juni 1955. [K.].

FADERS FARBRØDER

KNUD *Haraldsen*, f. 3. marts 1885, † 8. maj 1961, dr. med., overlæge, g. 9. okt. 1909 m. cand. jur. Thora AGNETE *Hindenburg*, f. 19. febr. 1883, † 2. juli 1961. Søn:

- ULRIK *Hindenburg*, f. 28. marts 1916, civilingeniør, dr. techn., professor, g. 1° 4. maj 1940 i Kbh. (b.v.) m. cand. pharm. KAREN *Marie Delcomyn Møller*, f. 24. febr. 1916, † 27. aug. 1972; 2° m. Else Agnete *Larsen* [Helsingør.]. Børn:
1) DORRIT, f. 19. febr. 1943 i Västerås, g. 31. aug. 1965 i Helsingør m. STEPHEN *Schwartz*, f. 25. juli 1940 i Detroit, skilt 1982. [Helsingør.].
2) EVA, f. 23. marts 1945 i Kbh., g. 8. juni 1968 m. speciallæge MORTEN *Katholm*, f. 4. april 1942. [K.].
3) BO, f. 5. okt. 1949 i Odense, laborant, g. 26. dec. 1970 i Bregninge, Tåsinge, m. lærerstuderende Suzanne *Merete Holm-Petersen* (F.: Forfatteren F. H.-P.), skilt. [Odense.].

FARFADERS FARFADERS FADER

JOHAN *Heinrich Bernhard Ludvig*, f. 3. april 1751, † 5. juli 1809 kaptajn, toldforvalter. Sønner:

af 1. ægteskab m. Anne Marie Marjenhoff (1751-1806):

1. Carl *Friedrich*, f. 22. okt. 1793, † 10. juli 1849, major. Sønner:

a. OLUF *JUSTUS*, f. 23. maj 1830, † 19. sept. 1891, kaptajn, g. 20. maj 1857 m. JOHANNE *Christine Christensen*, f. 25. febr. 1828, † 18. febr. 1915. Sønner:

1) CARL *Frederik*, f. 15. aug. 1858, † 7. sept. 1920, generalmajor, g. 18. maj 1898 m. HEDEVIG *Fanny Sander*, f. 18. febr. 1872, † 2. okt. 1942. Søn:

OLUF^o, f. 5. sept. 1903 i Nyborg, forfatter, major*, cand. phil. (Ty.J.K.2), g. 15. sept. 1947 m. AGNETHE *Martha Løwenhoff* (F.: *Hans L.* og *Ingeborg Vilhelmine Christoffersen*), f. 8. nov. 1909 på *Frbg.*, † 18. febr. 1991. [Allerød.]. Søn:

NIELS, f. 6. april 1950 i Kbh., civilingeniør, g. 27. aug. 1988 i Roskilde (b.v.) med cand. scient. Inger *Dahl Jensen*, f. 29. juli 1953 i Skive. [Lejre.]. Børn:

(a *Anders Dahl*, f. 9. marts 1986 i Roskilde.

(b *Anne Dahl*, f. 24. april 1989 i Roskilde.

2) FREDERIK *Christian*, f. 8. april 1870, † 24. dec. 1942, g. 1° 10. maj 1900 m. INGER *Trolle*, f. 22. jan. 1876, † 18. maj 1923. Søn:

af 1. ægteskab:

HERLUF, f. 12. maj 1904, † 2. febr. 1979, oberstløjtnant, kammerjunker, g. 14. nov. 1931 m. ELSE *Svann Poulsen*, f. 12. maj 1910, † 2. nov. 1999. Børn:

(1 BIRGITTE, f. 4. nov. 1935 i Kbh. (Gentofte), sygeplejerske, g. 13. april 1960 i Kbh. (C) m. civilingeniør, søløjtnant HANS *Levin Hansen* (F.: Karl *Herman L. H.* og *Karen Astrid Hansen*), f. 1. okt. 1931 i Næstved (S. Mortens K.). [K.].

(2 OLE, f. 7. dec. 1937, overlærer, g. 28. maj 1966 i Kbh. (C) m. HANNE *Jessen* (F.: Oberst, kammerherre *Ulf J.* og *Ruth Asmussen*), f. 18. febr. 1944. [Skibby.]. Børn:

(a MERETE, f. 15. marts 1967, lærer, g. 20. okt. 1993 i Skiby (b.v.) m. Søren *Johan Nielsen*, f. 10. maj 1965. [Jægerspris.].

(b SØREN, f. 30. marts 1969.

(c *Anne Kristine*, f. 15. maj 1975.

b. FREDERIK *Vilhelm Ludvig*, f. 29. dec. 1832, † 13. juni 1888, g. 30. nov. 1859 m. HELENE *Christine Bay*, f. 19. juni 1835, † 5. nov. 1908. Søn:

ALBERT *Heinrich Riise*, f. 24. april 1871, † 30. dec. 1946, g. 19. maj 1899 m. VOLDBORG *Sofie Brøchner-Larsen*, f. 12. jan. 1873, † 16. maj 1932. Søn:

FRTZ *Erik Hugo*, f. 19. maj 1902, † 13. febr. 1970, civilingeniør, g. 1° 3. aug. 1929 m. GUNHILD *Juncker*, f. 22. maj 1907, † 13. marts 1956; 2° 20. april 1957 m. EVA *Friis*, f. 23. maj 1926, † 20. nov. 1991. Børn:

af 1. ægteskab:

(1 KIRSTEN, f. 22. okt. 1931 i U.S.A., sygeplejerske, g. 23. jan. 1954 m. forvaltningschef, cand. jur. Carl Christian FRITZ Johannes Olsen, f. 16. jan. 1928 i Maribo (F.: Dommer Johannes O. og Inger Hedevig Margrethe baronesse Rosenkrantz). [Rønne.]

(2 ERIK Junker, f. 19. april 1934, konsulent, g. 14. marts 1970 m. Edith Anne Frandsen, f. 5. juli 1940. [Næstved.]. Datter:

DORTHE, f. 3. jan. 1973.

(3 OLE Junker, f. 8. sept. 1936 i Odense, akademiingeniør, direktør, g. 15. febr. 1964 i Kbh. (Gustafsk.) m. Marianne LILLAN Axelson, f. 27. sept. 1937 på Frederiksberg (F.: Vicekonsul Kjell A. og Else von Hartmandorff, født Gerst). [K.]. Datter:

BIRGIT Elisabeth Junker, f. 7. maj 1967, civilingeniør [Ålborg.].

(4 HELENE, f. 31. jan. 1939 i Odense, korrespondent, g. 1^o 20. dec. 1969 m. programmør KIM Skjærbæk Ramgil, skilt 1978; 2^o 26. nov. 1988 m. kulturkonsulent PALLE Jæger. [Østermarie.].

af 2. ægteskab:

(5 Jens CHRISTIAN, f. 15. jan. 1958. [K.].

(6 METTE AGNETHE, f. 8. april 1959 i Kbh., g. 14. okt. 1995 m. salgschef Steen Aalykke, f. 27. april 1956 i Odense. [K.]

af 2. ægteskab m. Caroline Antoinette Monrad (1791-1818):

2. Frederik ANTON Monrad til Hald, f. 16. dec. 1808, † 8. juni 1881. Søn:

CHRISTOPHER, f. 20. juli 1833, † 22. maj 1913, g. 1. nov. 1861 m. MARIE Dortha Boesen, f. 8. april 1837, † 11. juni 1918. Sønner:

a. AAGE, f. 26. juli 1862, † 2. maj 1933, g. 25. sept. 1888 m. ELLEN Frederikke Hartnack, f. 16. juni 1864, † 6. april 1940. Søn:

TORBEN, f. 23. juni 1889, † 30. okt. 1974, landbrugskandidat, plantagebestyrer, g. 1^o 11. nov. 1916 m. LOUISE Willer Petersen, f. 24. sept. 1892, skilt 1922, † 12. febr. 1985; 2^o 8. nov. 1932 m. ERNA Nienstædt (F.: Grosserer Robert N. og Henriette Mathilde Poulina N.), f. 23. jan. 1902, † 12. juni 1994. Børn:

af 1. ægteskab:

1) ELSE, f. 8. aug. 1917 i Kbh., g. 5. dec. 1939 i Krogstrup m. civilingeniør, MOGENS Ulrik Langebæk, f. 1. marts 1912 i Nyborg. [Holte.]

2) OLE Henrik, f. 8. dec. 1921, † 7. maj 1960, kaptajn af pansertropperne, g. 17. dec. 1949 i Kbh. (B) m. BIRTE Willer-Andersen (F.: Grosserer Leif W.-A. og Hellen Christensen), f. 26. marts 1927 i Nærum. [Århus.]. Søn:

Otto Tyge, f. 4. april 1955 i Kbh., g. m. RANDI Schneekloth Kristiansen, f. 11. okt. 1952. [Virum.]. Døtre:

(1 CHRISTINA, f. 20. april 1980.

(2 MIKALA, f. 21. juni 1982.

af 2. ægteskab:

3) Henriette (JETTE) f. 18. dec. 1933 på Sumatra, fysioterapeut, † 23. jan. 1995, g. 12. marts 1957 i Kbh. (B) m. læge PETER Sillasen, f. 17. maj 1932. [Vejen.]

b. IVER, f. 29. april 1868, † 17. jan. 1961, kammerjunker, dommer, g. 21. sept. 1910 m. Eva Møller, f. 17. jan. 1894, † 19. okt. 1985. Børn:

1) ERIK, f. 25. maj 1912, overinspektør, g. 12. sept. 1941 m. B. A. EILEEN Leerberg, f. 30. aug. 1917. [Milwaukee, U.S.A.]. Børn:

a) KRIS, f. 3. maj 1943.

b) SUSAN, f. 28. marts 1949.

c) LYNN, f. 30. dec. 1950 i Milwaukee, g. ... 1986 m. BRUCE Kilbride.

2) AGNETE, f. 17. juni 1916, dyrlæge, g. 26. juni 1937 m. arkitekt FRANTZ Gerhard Holm, f. 21. jan. 1912, † 17. febr. 1986. [K.].

DEN YNGRE DANSKE LINIE

KLAUS Krabbe, f. 23. april 1936 (søn af direktør JØRGEN Preben, f. 5. juli 1903, † 17. april 1992 og INGEBORG Voetmann, f. 20. okt. 1904, g. 9. maj 1934, skilt, † 23. nov. 1980), indkøbschef, g. 24. okt. 1964 m. direktionssekretær Inge Margrethe Riis Overgaard (F.: Sognepræst Peter Johannes O. og Ellen Elisabeth Riis), f. 29. nov. 1938, skilt 1977. [Vedbæk.]. Sønner:

a. LARS Ulrik, f. 3. maj 1966, vognmand, g. 22. maj 1998 m. servicemedarbejder JEANETTE Geel Hansen (F.: Poul Johannes G. H. og Tove Alice Nielsen), f. 26. juni 1967. Børn:

1) SIMON Geel, f. 12. juli 1996 i Holbæk (Stenmagle K.).

2) CAROLINE Geel, f. 12. juli 1996 i Holbæk (Stenmagle K.).

- 3) LAURA Geel, f. 28. okt. 2000 i Holbæk (Stenmagle K.).
b. SØREN Peter, f. 15. maj 1972 i Charlottenlund (Bording K.), BA, filmklipper, producer.

BRODER

PETER^o, f. 14. april 1940 (Lyngby K.), H.D., direktør, g. 1^o 2. juni 1962 m. lægeaut. fodplejerske VIVI Lermø (F.: Skonandler Harry L. og Alice Emma Michelsen), f. 29. nov. 1941, skilt 1971; 2^o 3. nov. 1973 m. sekretær Lis Bente Hansen (F.: Edmund H. og Ebba Frandsen), skilt 1981; 3^o 2. april 1994 i Gl. Holte K. m. golfinstruktør Nanna Louice Johansson (F.: Assurandør Nion Allan Karl J. og Astrid Ingerman), f. 13. dec. 1943 i Nättraby, Sverige (Nättraby K.). [Holte.]. Sønner:

af 1. ægteskab:

a. HENRIK Tyge, f. 13. jan. 1966 i Gentofte (Jægersborg K.), koncerndirektør, cand. merc. aud., g. 1^o 4. aug. 1990 m. pædagog TRINE Malene Holm Midtgaard (F.: Arne Stougaard Pedersen og Bodil Holm Midtgaard), f. 16. juli 1966, skilt 1996; 2^o 1. juli 2000 i Lillerød K. m. regnskabschef Hanne Bille (F.: Landmand Jens Jensen B. og Marie Bodil), f. 19. juli 1963 (Elmelund K.). Børn:

af 1. ægteskab:

- 1) SOFIE Midtgaard, f. 2. nov. 1987 i Kbh. (Kildevælds K.).
 - 2) NIKOLINE Midtgaard, f. 31. okt. 1991 i Allerød (Engholm K.).
 - 3) SEBASTIAN Midtgaard, f. 12. juni 1993 sst. (Engholm K.).
- b. OLE Gregers, f. 5. juni 1971 i Gentofte (Stensgaard K.), vvs-tekniker, salgskonsulent, g. 20. maj 2000 i Lundtofte K. m. kontorassistent Pia Møller (F.: Gunnar M. og Rita Gotfredsen), f. 27. juni 1966 i Kbh. (Allehelgens K.).

FADERS FARFADER

Johan LUDVIG Adolph Carl, f. 14. aug. 1838, † 2. okt. 1893, g. 4. april 1871 m. ANNA Kirstine Herskind. 21. marts 1852, † 24. juli 1918.

Descendens i U.S.A., se årg. 1979-81

DEN NORSKE LINIE

Ingen efterretninger siden 1950. Seneste præsensliste, se årg. 1979-81.

KRAG-JUEL-VIND-FRIJS se VIND

KRIEGER



Viceadmiral Johan Cornelius Krieger blev adlet ved patent af 14. febr. 1797. Udførlig stamtavle og våbenafbildning i farver, se årg. 1907.

Anthonius FLEMMING Krieger, f. 28. dec. 1943 i Kbh. (søn af brigadechef JOHAN Cornelius, f. 30. maj 1917, † 29. febr. 1984), direktør, g. 21. juni 1968 i Sao Paulo m. SHIRLEY Rose Astbury (F.: Salgschef John Reginal A. og Eva Kerr), f. 24. jan. 1944 i Sao Paulo. Børn:

- a. LILIAN Marie Charlotte. f. 12. febr. 1970 i Sao Paulo.
- b. AKSEL, f. 4. aug. 1976 i Sao Paulo.

BRODER

JØRGEN Henrik Victor^o, f. 21. juli 1946 i Kbh., systemkonsulent, g. 30. marts 1978 i Kokkedal m. Ewa Barbara Wadrzyk (F.: Direktør Robert W. og Stanislaw Maria Broczkowska), f. 4. dec. 1943 i Krakow. [Hørsholm.].

MODER

GRETHE Vibeke, født Grabod, f. 21. juli 1915, g. 13. jan. 1940, enke 29. febr. 1984. [Gentofte.].

LADIGES*

Ditmar Frederik Ladiges til Barnekow ved Wismar og Vosnæsgaard, som 1823 blev optaget i den østrigske adel, blev ved resolution af 20. marts 1824 og patent af 18. april 1827 optaget i den danske adelstand. - Gustav Ladiges til Barnekow osv. optoges 23. april 1856 i den meklenborgske adel.

Præsensliste, se årgang 1976-78.

LASSON



*Kancelliråd Peder Thøgersen Lasson til Rødslæt blev adlet 14. sept. 1731.
Udførlig stamtafle og våbenafbildning i farver, se årgang 1951.*

AKSEL Christian Rosenkrantz de Lasson^o, f. 12. aug. 1942 i Frøstrup (søn af fuld-
mægtig KARL Vilhelm Rosenkrantz, f. 16. maj 1910, † 14. april 1992 og EDITH Odders-
hede, f. 23. okt. 1920, † 11. april 1993), direktør, dr. agro., g. 1^o 16. marts 1968 m.
Marianne Bertha Gmeiner (F.: Prokurist Louis G. og Bertha Ida Kessler), f. 20. april
1945 i Thun, Schweiz, skilt; 2^o 30. sept. 1989 m. LYDIA Nielsen (F.: Aage N. og Mary Sigrid Machen),
f. 24. aug. 1952. [Brabrand.]. Børn:

af 1. ægteskab:

- a. Philip Carl Rosenkrantz, f. 1. marts 1970 i Bangkok.
- b. MINJE Birgit Rosenkrantz, f. 28. juli 1977 i Göttingen.

SØSKENDE

1. KAREN Oddershede, f. 17. febr. 1944 i Frøstrup, overassistent, g. 21. april 1967 m. taksator LEIF Kris-
tensen, f. 5. sept. 1943 i Nørklit. [Koldby, Thy.].
2. PEDER Rosenkrantz, f. 6. aug. 1948 i Frøstrup, direktør, g. 5. aug. 1978 m. lærer MONA Jensen, f. 25.
juni 1954. [Dronninglund.]. Børn:
 - a. SØREN Rosenkrantz, f. 21. april 1977 i Låsby.
 - b. ANNE MARIE Rosenkrantz, f. 6. maj 1982 sst.
3. FRANDS Rosenkrantz, f. 19. juli 1951 i Sennels, urmager. [Viborg.].
4. NIELS Rosenkrantz, f. 28. sept. 1956 i Sennels, lærer, g. 27. sept. 1996 m. kontorassistent INGA Sjæl-
land, f. 6. sept. 1960. [Snedsted.].

FARBRØDRE

1. THOMAS Christian Rosenkrantz, f. 21. juni 1913 på Kæret, † 1. jan. 1999, væver, g. 12. aug. 1956 i Kett-
rup K. m. MARY Klavsén (F.: Kristian K. og Marie Frandsine Nielsen), f. 18. nov. 1916 i Ketrup. [Frø-
strup.]. Sønner:
 - a. VENTZEL Rosenkrantz, f. 29. okt. 1958 i Fjerritslev, redder, g. 24. aug. 1985 i Thisted (b.v.) m. LIS
Hedevang Jensen (F.: Gdr. Knud H. J. og Edith H. J.), f. Sønner:
 - 1) CHRISTIAN Rosenkrantz, f. 10. febr. 1987 i Thisted (Stagstrup K.).
 - 2) KENNETH Rosenkrantz, f. 14. okt. 1989 sst.
 - b. ALLAN Rosenkrantz, f. 27. april 1960 i Frøstrup, montør, g. m. ANJA Persson (F.: Egon P. Vesløs
og Ulla), f. 4. dec. 1969. Sønner:
 - 1) CHRISTOFFER Rosenkrantz, f. 22. jan. 1995.
 - 2) EMIL Rosenkrantz, f. 20. aug. 1996.
2. HANS Emil Rosenkrantz, f. 29. nov. 1914, † 3. okt. 1990, salgschef, g. 20. aug. 1944 m. ELINOR Jensen, f.
30. dec. 1919, † 21. sept. 1988. Døtre:
 - a. ANNE MARIE, f. 17. aug. 1945 i Silkeborg, g. 23. juni 1973 i Århus (b.v.) m. inspektør Tonny Mar-
tin Hansen (F.: Fængselsbetjent Niels H. og Edith Marie Rasmussen), f. 3. okt. 1939.
 - b. Lene Susan, f. 14. okt. 1946 sst., g. 22. juli 1967 m. kvartermester PÆR Sørensen (F.: Formand
Knud S. og Tove Jahnsen), f. 31. maj 1944. [Glostrup.].
 - c. METTE Maren, f. 5. juni 1955 i Kbh. (Brøndbyvester K.), g. 2. juni 1977 m. regnskabschef, H.D. HEN-
RIK Kjær Bodin (F.: Fabrikant Peder Kjær B. og Grethe Schørring), f. 14. aug. 1954 i Århus. [Århus.].
3. EJNAR Charles Rosenkrantz, f. 30. marts 1918 på Kæret, kriminalassistent, † 2. juli 1999, g. 9. juli 1944 i
Våbensted m. RIGMOR Stryger (F.: Forpagter Lars Peder Pedersen S. og Karen Kirstine Christiansen), f.
2. juli 1918 i Kistofte. [Maribo.]. Døtre:
 - a. Hanne Vibeke, f. 16. juli 1946 i Saksøbing, overlærer, g. 22. juni 1968 m. lærer ALMAR Møller,
f. 10. jan. 1945 i Maribo. [Holeby.].

- b. Birthe Mariane Rosenkrantz, f. 8. jan. 1948 i Saksøbing, sygeplejerske, g. 30. okt. 1971 m. læge OTTO Lindegaard, f. 14. maj 1946. [Odense.]
- c. Dorthe Annette Rosenkrantz, f. 8. nov. 1949 i Saksøbing, bankassistent, g. 1. juli 1972 m. køkkenkonsulent John Steen Jensen, f. 13. aug. 1947 i Herlufsholm. [Fensmark.]
4. BØRGE Rosenkrantz, f. 11. nov. 1922, † 16. febr. 1975, kontorchef, cand. jur., g. 30. juli 1949 i Århus (V.F.) m. Eli ALICE Liljeroth (F.: Viceskoleinspektør Magnus Edvin L. og Martha Karoline Nielsen), f. 13. febr. 1923 i Kbh. [Virum.]. Børn:
- a. FRITS Thøger Rosenkrantz, f. 4. april 1955 i Kbh. (Husumvold K.), elektromekaniker, g. 23. aug. 1986 (Egebjerg K.) m. sygeplejerske LENE Rode Johnsen (F.: Kontorchef Ib J. og Gitte Rode Bené), f. 25. jan. 1958. Døtre:
- 1) MARIE-LOUISE Rosenkrantz, f. 9. juni 1986 i Nykøbing S. (Egebjerg K.).
- 2) ANNE-KATRINE Rosenkrantz, f. 16. aug. 1989.
- b. ANNE Elisabeth Rosenkrantz, f. 3. april 1957 i Kbh. (Greve K.), tolk og translator, cand. interpret., g. 4. april 1987 i Lyngby (b.v.) m. læge KIM Brøsen (F.: Lærer Jørgen B. og Grethe Nielsen), f. 30. juli 1954.

FARFADERS FARBRØDER

- LORENTZ Lund, f. 1. febr. 1845, † 28. febr. 1922, husmand, g. 11. april 1882, m. ELSE Marie Christensen, f. 7. dec. 1855, † 26. maj 1935. Søn:
- AXEL Rosenkrantz, f. 3. febr. 1883, † 2. april 1968, landmand, g. 27. juni 1912 m. NIKOLINE Petrine Elsiné Kristensen, f. 2. jan. 1879, † 25. marts 1954. Datter:
- ELSE Henriette Rosenkrantz, f. 7. maj 1920 i Nørklit, g. 15. maj 1945 i Thisted m. handelskommis ROBERT Christensen, f. 9. dec. 1914 i Hovedgaard. [K.].

LE NORMAND DE BRETTEVILLE*

Gammel adelslægt fra Normandiet, der under den franske revolution kom til Danmark. Oberst Louis Claude le Normand de Bretteville blev 4. maj 1804 optaget i den danske adelstand. I Belgien og Frankrig fører slægten titel af marquis.

Den i U.S.A. levende gren af slægten, se årg. 1982-84.

Den i Frankrig levende gren af slægten, se årg. 1994-96.

LERCHE



Cornelius Lerche til Nielstrup blev adlet 25. juni 1660. - Christian Cornelius Lerche til Lerchenborg etc. optoges ved patent af 26. maj 1818 i lensgrevelig stand, og alle hans sønner i første led var grever ifølge allerhøjeste resolution af 4. april 1818. - Lensgreven skriver sig Lerche-Lerchenborg. - Udførlig slægttavle og våbenafbildning i farver, se årg. 1934.

DEN GREVELIGE LINIE

CHRISTIAN Alfred Vincents lensgreve Lerche-Lerchenborg^o til Lerchenborg, f. 29. aug. 1930 (søn af lensgreve CHRISTIAN Albrecht Frederik, f. 21. aug. 1897, † 15. jan. 1968 og MINNA Gjertrud Engelbrecht, f. 11. aug. 1905, g. 16. marts 1928, † 15. febr. 1983), kammerherre, hofjægermester, g. 15. juni 1957 i Hørsholm m. INGA Tholstrup (F.: Direktør Knud T. og Eva Brødsgaard), f. 20. maj 1936 i Kbh. (Sp.I.K²) [Parkstone Poole, Dorset, England.]. Børn:

- a. Greve CHRISTIAN Cornelius Knud, f. 22. april 1960 i Kbh. (Årby K.), formand for bestyrelsen for Kammerherre, Lensgreve C. A. Lerches Familielegat og for Grevskabet Lerchenborgs Mindelegat, g. 23. juni 2001 i Kalundborg (Årby K.) m. direktør Amalie Feldborg-Zethner (F.: Direktør Jens F. og Helle-Vibeke Z.), f. 11. dec. 1967 i Grenå. [Lerchenborg.]
- b. Komtesse ANNA Emilie, f. 15. aug. 1961 i Kbh. (Årby K.), student, g. 5. juni 1987 (Årby K.) m. direktør GLENN Lau Rentius, f. 23. juli 1955, skilt 1996.
- c. Komtesse METTE Louise, f. 21. juli 1964 i Kbh. (Rørby K.), student, g. 8. juni 1991 i Årby K. m. NICOLAI van Wylich-Muxoll, f. 26. sept. 1963, skilt 2002.
- d. Baron PÆDER Vincents Frederik, f. 18. aug. 1966 i Kalundborg (Årby K.).
- e. Baron NIELS Ditlev Otto, f. 18. aug. 1966 i Kalundborg (Årby K.).

SØSKENDE

1. Baron FLEMMING Georg, f. 13. marts 1932, cand. jur., g. 5. nov. 1977 i Gentofte m. CHARLOTTE Franciska Elisabeth Eriksdatter Grevenkop-Castenskiold (F.: Godsejer Erik Wilhelm G.-C. og Ulla grevinde Wachtmeister), f. 3. okt. 1952 i København. [London.]. Børn:
 - a. Baron Mads Erik FLEMMING, f. 9. febr. 1980 i København, stud. jur.
 - b. Baron FREDERIK Bjørn Cort, f. 4. april 1985 sst.
 - c. Baronesse EVA Charlotte Louise Minna, f. 16. juni 1990 i London.
2. Komtesse LOUISE Beate, f. 6. marts 1938, (R*), g. 15. juni 1982 i Gentofte m. komponist POUL Rovsing Olsen, f. 4. nov. 1922 i Kbh., † 2. juli 1982.

FARFADER

- Kammerherre, hofjægmester, lensgreve* CHRISTIAN Cornelius Lubbi, f. 14. juli 1865, † 22. maj 1937, g. 20. okt. 1896 m. ANNA HEDVIG Cathrine Beate de Falsen baronesse Zytphen Adeler, f. 13. febr. 1879, † 12. febr. 1938. Søn:
- Baron AXEL, f. 21. nov. 1903, † 3. okt. 1949, *sagfører* g. 27. okt. 1932 m. Elise Margrethe Caroline (LITTEN) komtesse Scheel, f. 8. juni 1908, † 18. marts 1997. Søn:
- Baron Otto AXEL, f. 26. dec. 1942 i Hellerup, sergent ved Gardehusarreg. (F.N.E.F.M.), g. 5. juni 1972 i Tårnbæk m. lic. pharm., merkonom JYTTÉ Udsen (F.: Direktør Erik U. og Ester Pedersen), f. 22. juni 1942. [Charlottenlund.]. Datter:
- Baronesse CATHARINA Margrethe, f. 19. maj 1978 i Kbh. (Tårnbæk K.), stud. pharm.

FARFADERS FARFADERS FADER

Greve CHRISTIAN Cornelius, f. 2. sept. 1770, † 26. april 1852, *gehejmekonferensråd, kammerherre, amtmand*. Sønner:

1. *Greve* VILHELM Cornelius Magnus, f. 30. juli 1820, † 2. juli 1895, g. 5. april 1856 m. VILHELMINE Conradine Barner, f. 24. juni 1836, † 28. sept. 1876. Søn:

Baron GUSTAV, f. 27. juli 1859, † 15. okt. 1936, *hofjægmester*, g. 27. juli 1895 m. Julie Benedicte Christiane (ADANE) baronesse Wedell-Wedellsborg, f. 25. okt. 1872, † 31. marts 1967. Søn:

Baron CARL VILHELM Cornelius Magnus, f. 11. juli 1896, † 9. marts 1966, g. 1° 22. febr. 1928 i Los Angeles m. MILDRED Megrav Moyn, f. 12. juli 1894, skilt, †. Datter:

af 1. ægteskab:

Baronesse NINA Charlotte, f. 24. sept. 1933 i Los Angeles, g. 27. juli 1958 m. NEVIN Burton Chamberlain, f. 16. febr. 1936 i Philadelphia.

2. *Greve* CARL CHRISTIAN Cornelius, f. 4. okt. 1826, † 9. maj 1881. Søn:

Baron Carl CHRISTIAN, f. 19. maj 1856, † 24. maj 1920, *kammerherre, hofjægmester*, g. 19. febr. 1884 m. SIGRID With, f. 11. febr. 1866, † 20. febr. 1941. Søn:

Baron VINCENS Christian til Benzondal, *hofjægmester*, f. 12. april 1891, † 26. juni 1966, g. 8. juli 1919 m. Marie Frederikke (UNNE) Collet, f. 21. okt. 1898, skilt, † 28. sept. 1996. Søn:

af 1. ægteskab:

Baron CHRISTIAN Carl Frederik til Benzonsdal og Brønsgaard, f. 25. sept. 1923, † 27. aug. 1998, *kammerherre, hofjægmester*, g. 1° 15. marts 1951 m. Ellen (LENNE) Guldager, f. 6. febr. 1926, skilt 1991, † 18. april 2002; 2° 10. nov. 1994 m. HANNE Synnøstved Andersen, f. 24. aug. 1943, † 31. dec. 1995. Børn:

af 1. ægteskab:

(1) Baron VINCENS Carl Christian til Benzonsdal, f. 31. marts 1952 i Kbh. (Thorslunde K.), *hofjægmester*, g. 11. marts 1982 i Hørnsted K. m. HELLE Enhard (F.: Projektleder Preben E. og Tove Rosenstand), f. 13. febr. 1961 i Kenya. [Benzonsdal.]. Sønner:

(a) Baron CHRISTIAN Cornelius, f. 11. jan. 1984 i Hjørring (Thorslunde K.).

(b) Baron MADs Christian, f. 5. marts 1989 i Hjørring (Raabjerg K.).

(2) Baronesse BIRGITTE Ille Margrethe, f. 10. dec. 1954 i Kbh. (Torslunde K.), *sognepræst* i Assens-Bågø, cand. theol., g. 30. dec. 1999 m. akademiingeniør Jørgen Bang, f. 5. aug. 1944.

(3) Baronesse VIBEKE Alix Marie, f. 19. marts 1960 i Kbh. (Torslunde K.), *læge*, g. 12. juni 1987 sst. m. retsassessor, cand. jur. ANDERS Munch Jensen, f. 22. april 1962. [Strib.].

(4) Baronesse ANNELISE Olga Ingeborg, f. 16. okt. 1961 i Kbh. (Torslunde K.), g. 1° 29. sept. 1983 sst. m. advokat Andreas Christian Jutting Lehmann, f. 11. maj 1954, skilt 1986; 2° 5. nov. 1988 i Kildebrønde K. m. cand. polit. PETER Christian Dreyer, f. 17. aug. 1954 i Kbh. [Frankrig.].

DEN FØRSTE ADELIGE LINIE

PETER Lerche° (søn af direktør CHRISTIAN, f. 10. dec. 1910, † 28. okt. 1989 og EDITH Marie Nørmølle, f. 6. aug. 1912, g. 3. maj 1935, † 24. marts 1997), f. 1. juni 1941, civiløkonom, direktør, g. 14. okt. 1967 m. LISSIE Jespersen, f. 6. okt. 1944, † 6. juli 1995 i Viborg. [Viborg.].

SØSTER

ANNI, f. 29. jan. 1937, mensendiecklærerinde, g. 1° 25. okt. 1958 i Ålborg m. laborant JØRN Øhlen-schläger, f. 23. juni 1936, skilt 1961; 2° 23. jan. 1965 m. dyrlæge PETER Zeuthen, f. 17. marts 1933. [Roskilde.].

FARFADERS FARFADER

HENRIK Georg Flemming, f. 25. aug. 1808, † 2. okt. 1890, *etatsråd*. Søn:

HANNIBAL Henrik, f. 13. aug. 1843, † 3. jan. 1918. Søn:

FLEMMING Christian, f. 7. juli 1876, † 23. marts 1942, *ingeniør*, g. 2. maj 1903 m. ANNY Elisabeth Lar-sen, f. 25. febr. 1880, skilt, † 25. febr. 1963. Søn:

JØRGEN Hannibal Lerche, f. 4. nov. 1907, † 7. marts 1983, *restauratør*, g. 29. maj 1936 m. GURLI Margrethe Borbye, f. 14. marts 1915, † 11. jan. 1986.

DEN ANDEN ADELIGE LINIE

HENRIK Lerche, f. 20. juni 1941 på Frbg. (Markus) (søn af major FLEMMING Andreas Milton, f. 8. maj 1906, † 25. nov. 1968 og FRITZE Dagmar Edle Angélique, født baronesse Haxthausen, f. 8. maj 1918, † 22. marts 1993), *skatterådgiver* for Price Waterhouse, *cand. jur.*, g. 7. jan. 1977 i Søllerød (b.v.) m. ANNE-DORTE Kizer (F.: *Arkitekt* Per K. og Else Bille Andersson), f. 22. juli 1945 i Kbh. [Ved-bæk.].

SØSTER

ANNETTE, f. 14. febr. 1943, g. 26. juni 1964 m. direktør Carl Gustav Bock, skilt. [Balmoral Beach, N. S. W., Australien.].

FADERS ENKE

INGEBORG Bendix Fugmann til Bredeshave Hovedgaard, født Krogh, f. 14. okt. 1910, g. 23. april 1965, *enke*, 25. nov. 1968. [Bredeshave, Tappernøje.].

FARFADERS BRODER

FLEMMING Emil Harald Albrecht, f. 14. nov. 1878, † 5. dec. 1972, *gesandt, cand. jur., kammerherre*, g. 10. jan. 1916 m. Eleonora (NORA) Maximiliana Magdalene Emma von Grabmayr-Angerheim, f. 27. april 1892, † 28. dec. 1984. Søn:

FLEMMING Ferdinand Harald°, f. 2. juni 1919 i Wien, *ekspeditionssekretær**, *cand. jur.* (Ty.F.R.F.3'), g. 18. dec. 1943 i Hellerup (Mess.) m. ANNEISE Kjølbye (F.: *Direktør* Evald Theodor K. og Helga Emilie Steenberg), f. 5. nov. 1918 i Ordrup. [Virum.]. Sønner:

1) FLEMMING Gregers Georg, f. 19. febr. 1946 i Kbh. (C.), *direktør, merkonom*, g. 30. sept. 2000 i Sorgenfri K. m. BIRGITTE Lund Nielsen, f. 20. aug. 1969 i Sæby (Miløse K.). [Virum.].

2) MICHAEL Ulrik, f. 13. jan. 1948 i Kbh. (C.), *landsdommer* i Østre Landsret, *cand. jur.* (R!*), g. 19. sept. 1970 i Virum K. m. bibliotekar ELSE Steen Madsen (F.: *Sparekassedirektør, cand. jur.* Steen M. og Inger Steen Madsen, født Baagø), f. 16. jan. 1950 i Virum. [Allerød.]. Børn:

a) JESPER Flemming, f. 20. maj 1975 i Gentofte (Søborg K.), *stud. merc. dat.*

b) ANETTE Trine, f. 11. april 1978 i Hørsholm (Lillerød K.), *journalist*.

3) AXEL Gustav, f. 5. nov. 1950 på Frbg. (B.), *afdelingslæge*, g. 1. nov. 1980 m. lærer KIRSTEN Baun Grubak, f. 1. marts 1950 på Frbg. [Hellerup.]. Børn:

a) CHRISTIAN Johann, f. 9. dec. 1980 i Gentofte. (Vangede K.)

b) PETER Joachim, f. 20. marts 1984 i Gentofte (Vangede K.).

c) CAROLINE Sophie, f. 14. marts 1989 Hellerup. (Helleruplund K.).

DEN TREDJE ADELIGE LINIE

KAY Mogens Lerche°, f. 7. juli 1926 i Kbh. (søn af overass. POUL Fritz Theodor, f. 10. febr. 1899, † 4. febr. 1943 og JOHANNE Pallesen, f. 9. marts 1900, g. 29. maj 1925, † 17. sept. 1972), *disponent*, g. 18. dec. 1949 i Kbh. (H) m. skoleinspektør INGE Andersen (F.: *Typograf* Christian A. og Kristine Larsen), f. 15. okt. 1928 i Kbh. [Frbg.]. Børn:

- a. **KIRSTEN**, f. 18. maj 1950 i Kbh. (Sundby K.), skolebestyrer, g. 24. juni 1973 i Gladsaxe (b.v.) m. lærer **BJARNE Dan Rasmussen** (F.: Grosserer Sigurd E.F.K.R. og Inez V. Vesterlin), f. 4. marts 1951 i Kbh.
- b. **LISBETH**, f. 5. okt. 1959 på Frbg. (St.T.), dyrlæge, g. 11. juli 1987 i Jyderup (b.v.) m. dyrlæge **SØREN Peter Nordberg** (F.: Civilingeniør H. O. Mølvig og Inger G. Nordberg Hansen), f. 8. juli 1957 i Skovlunde.
- c. **CHRISTIAN**, f. 21. aug. 1963 på Frbg. (Frbg. K.), direktør, civiløkonom, cand. merc., g. 19. dec. 1992 m. stud. scient. **GITTE Berthelsen** (F.: Læge Hans Chr. B. og læge Anne B.), f. 10. jan. 1968 i Kbh. [Hellerup.]. Døtre:
- 1) **LOUISE**, f. 24. jan. 1994 i Gentofte (Hellerup K.).
 - 2) **CATHRINE**, f. 17. okt. 1998 i Gentofte (Helleruplund K.).
 - 3) **MATHILDE**, f. 23. april 2000 i Gentofte (Lyngby K.).

BRØDRE

1. **ERIK**, f. 16. april 1930 i Kbh., reklamechef, g. 7. april 1956 på Frbg. (Mariendalsk.) m. kontrolassistent ved K.T.A.S. **KIRSTEN Tambour** (F.: Civilingeniør Rasmus Ove T. og Ingrid M. Ellegaard Nielsen), f. 6. nov. 1933 i Kbh. Døtre:
- a. **ANNETTE**, f. 21. jan. 1958 i Kbh. (Mariendals K.), civiløkonom, direktionssekretær, cand. merc.
 - b. **BIRGITTE**, f. 25. april 1961 sst. (Mariendals K.), arkitekt M.A.A., g. 22. juni 1991 i Kbh. (C.) m. salgskonsulent **MICHAEL Valeur Barlach** (F.: Peder B.B. og Ingelise Jensen), f. 18. sept. 1957 i Rødovre.
2. **FRIITZ**, f. 28. dec. 1935, salgskonsulent, g. 2. febr. 1957 i Kbh. (B) m. **HANNE Bøgsted Karlsson** (F.: Maskinmester K.), f. 12. dec. 1935. Sønner:
- a. **MORTEN Fritz**, f. 16. sept. 1957 i Kbh. (L.), maskintekniker, g. 25. juni 1983 m. sygehjælper **LENE Juhl Hansen** (F.: Spec. arb. Peder J. H. og Marie Louise Kvorning), f. 9. april 1957 i Frederiksværk. Børn:
 - 1) **DITTE**, f. 13. april 1984 på Frbg.
 - 2) **ANDERS Fritz**, f. 15. april 1988 i Hørsholm.
 - b. **POUL Fritz**, f. 7. marts 1964 på Frbg. (Johs.), teknikchef, g. 26. maj 1990 m. **MARIANNE Lindberg Beck** (F.: J. Milo Lindberg og Bente Beck, født Øster), f. 27. dec. 1965 i Glostrup, skilt. Datter: **ANNA Sabrina**, f. 5. aug. 1992 i Glostrup (Måløv K.).

FADERS FARBRØDER

- CHRISTIAN Diedrich**, f. 25. april 1868, † 15. jan. 1957, kammerherre, g. 25. april 1893 m. *Thalia Helene (LONE) Bartholin*, f. 14. april 1866, † 5. jan. 1956. Søn:
- CASPAR Bartholin**, f. 21. sept. 1896, † 26. sept. 1967, g. 1^o 7. febr. 1924 m. *ELLEN Annette Elisabeth Bang*, f. 13. april 1900, † 22. marts 1974, skilt; 2^o 7. april 1936 m. *Karen Margrethe Thonning*, f. 19. juli 1896, † 2. dec. 1980. Døtre:

af 1. ægteskab:

- a. **LONE Bartholin**, f. 27. sept. 1926, † 22. aug. 2002, g. 11. dec. 1948 i Kbh. (B) m. grosserer **BENT Lindegaard Knudsen**, f. 18. juni 1921, skilt. [K.].
- b. **MARIE LOUISE**, f. 13. april 1929, g. 11. sept. 1954 m. tandtekniker **SVEND Sørensen**, f. 31. marts 1921. [Ikast.].

LETH



Generallojtnant Mathias Leth til Sanderumgaard blev adlet 10. juni 1757. - Ved patent af 4. aug. 1879 erholdt kammerherre, hofjægermester Vincens Steensen Leth og hans ægte agnatiske afkom bevilling at føre familien Steensen's navn og våben i forbindelse med sit eget. Udsørlig slægttavle og våbenafbildninger i farver, se årg. 1920.

Christian VINCENS Steensen-Leth^o til Steensgaard, f. 1. marts 1936 på Frbg. (søn af ambassadør Vincens til Steensgaard, f. 26. dec. 1896, † 4. aug. 1978, og Alf Theodora Nystrøm, f. 27. febr. 1897, g. 17. dec. 1930, † 21. sept. 1980), kammerherre, hofjægermester, (R*), g. 25. febr. 1967 i Thurø K. m. forfatteren, cand. phil. **BODIL Heide-Jørgensen** (F.: Overkirurg Henning H.-J. og Ingeborg Marie Helene Trommer), f. 12. jan. 1945 på Frbg. [Steensgaard, Tranekær.]. Børn:

- a. **VINCENS Henning**, f. 15. okt. 1967 i Svendborg, cand. agro.
- b. **CHARLOTTE Henriette Helene**, f. 18. febr. 1970 i Svendborg, cand. ling. merc, g. 8. aug. 1998 m. kontorchef, cand. polit. **Thomas Bernt Henriksen** (F.: Ole Weirup Bernt H. og Birte Jarlander), f. 5. april 1966 i Århus. [K.].

SØSTRE

1. JULIE Roselyn Dagmar, f. 13. nov. 1931 i London, g. 17. maj 1960 i London (danske K.) m. direktør, cand. jur. Carl Oscar Husum, f. 19. nov. 1915 i Estoril, Portugal. [London].
2. Elisabeth (BIM) Maria Johanne, f. 17. maj 1933 på Hviderup, g. 26. sept. 1954 i Snøde K. m. JØRGEN William greve Ahlefeldt-Laurvig, f. 29. nov. 1924, skilt.
3. ANNE (fører navnet Steensen-Leth), f. 20. dec. 1938 på Frbg., g. 1° 18. maj 1962 i Rom (St. Andrew's K.) m. HARALD Frands greve Brockenhuus-Schack, f. 30. juli 1933, skilt; 2° 1. juli 1989 (Snøde K.) m. JØRGEN *Adolph Grevenkop-Castenskiold*, f. 1. dec. 1910, † 29. april 2002. [Næstved].

FADERS FARFADERS BRODER

CARL Louis August, f. 5. marts 1842, † 21. jan. 1929, kammerherre, hofjægmester, kar. ritmester. Søn:
 CARL Frederik, f. 9. nov. 1871, † 11. aug. 1910, fabrikkdirektør, g. 16. juni 1905 m. EBBA Juliane Marie baronesse Gyldenkrone, f. 20. aug. 1876, † 28. marts 1944. Søn:

CARL Henrik, f. 4. aug. 1906, grosserer, g. 1° 14. april 1935 m. Ellen MARGARETA Larsson, f. 20. juli 1910, skilt; 2° 29. juli 1960 m. fotograf INGER Flindt Severinsen, født Sørensen, f. 18. jan. 1924, skilt juni 1962. [K.]. Datter:

af 1. ægteskab:

ELLEN MERETE Louise, f. 19. aug. 1936, g. 1° 3. juli 1959 m. grosserer JOHN E. Graucob, f. ..., skilt; 2° 15. aug. 1990 m. direktør JØRGEN Fischer. [Frankrig.].

VON LEUNBACH



Generalmajor Carl Leopold Poulsen adledes 19. juli 1765 med navnet von Leunbach.

KARSTEN von Leunbach, f. 21. april 1916 (søn af læge, forfatteren JONATHAN Høegh, f. 16. dec. 1884, † 24. sept. 1955, og cand. pharm. MARIE Ahnfeldt Møllerup, f. 1. febr. 1887, g. 13. nov. 1914, skilt, † juli 1953), civilingeniør, g. 1° 2. okt. 1943 m. YVONNE Levy, f. 14. jan. 1920, † 21. juni 1998, skilt; 2° 20. nov. 1953 m. Therese ANETTE Utke Schiøler (F.: Kunstmaler Henning S. og cand. mag. Else Regina Kjær), f. 7. dec. 1924, † 23. juli 1998, skilt; 3° 17. juni 1964 m. NAN Marion McRae Spence (F.: George S. og Marion McLaren McPherson Wilson), f. 6. juni 1926, † 23. marts 1977; 4° 22. febr. 1986 m. ELISABETH Refsgaard, f. 16. marts 1934. [K.]. Børn:

af 1. ægteskab:

- a. GOLIAT JACOB, f. 28. marts 1946 i Kbh., gymnasielektor, cand. mag.
- b. PIA, f. 20. sept. 1949 i Gørlev.

af 2. ægteskab:

- c. SIMON Jon Utke, f. 17. marts 1955 i Århus, cand. mag., g. 7. juli 1987 m. ELISABETTA Maccheroni, f. 17. aug. 1961. [Århus.]. Døtre:
 - 1) LAURA Sofie Giulia, f. 29. juni 1990 i Århus.
 - 2) CHRISTINA Camilla Claudia.

af 3. ægteskab:

- d. STEFAN Jonathan, f. 23. jan. 1968 i Kbh., værktøjsmager, g. 26. juli 1991 m. stud. mag. PIA Mere-te Reistrup, f. 5. juli 1961. [K.]. Børn:
 - 1) ROSA Nan, f. 26. maj 1991.
 - 2) FRANTZ, f. 27. sept. 1995.

SØSKENDE

af faderens 1. ægteskab (se ovenfor):

1. GUSTAV Henning, f. 16. juli 1921, † 11. okt. 1996, afdelingsleder, cand. act. og mag. art., g. 31. marts 1955 m. cand. psych. SONJA Mascha Steinbock, f. 28. marts 1934, skilt. [K.]. Sønner:
 - a. KIM, f. 7. april i Kbh., civilingeniør, g. 8. febr. 1985 m. cand. psych. ASDÍS Olafsdóttir, f. 25. juli 1959. [K.]. Sønner:
 - 1) DANIEL, f. 21. febr. 1985.
 - 2) DAVID, f. 30. sept. 1988.
 - 3) JOHANN, f. 25. april 1996.
 - b. TUE Jesper, f. 27. jan. 1964 på Frbg., cand. mag., g. 19. aug. 1995 m. konsulent, cand. mag. CARINA Rilenter, f. 19. juni 1969. [Herlev.]. Børn:

- 1) AGNES Henrikke Rilenter, f. 9. dec. 1995.
- 2) PETER Gustav Rilenter, f. 13. dec. 1998.
- 3) Jacob Mathias, f. 10. april 2001.

affaderens 2. ægteskab (se nedenfor):

2. LISA, f. 12. okt. 1943, assistent. [K.].

3. Ib, f. 12. okt. 1943, læge, g. 1° m. TOVE Poulsen, skilt; 2° 2. maj 1987 m. sygeplejerske Pia Gutmanowitsch, f. 17. aug. 1952, skilt. [K.]. Søn:

af 1. ægteskab:

JONATHAN, f. 14. juni 1977.

4. Jo, f. 13. febr. 1945, socialrådgiver. [K.].

FADERS ENKE

Budda ESTHER Karup Rasmussen, f. 9. juni 1918 i Svendborg, cand. psych., g. 26. febr. 1941, enke 24. sept. 1955. [Holte.].

DE LICHTENBERG



Etatsråd Geert Hansen Lichtenberg til Bidstrup adledes 15. maj 1739 med navnet de Lichtenberg. - Udførlig stamtavle og våbenafbildning i farver, se årg. 1917.

OLE de Lichtenberg, f. 28. marts 1925 i Kbh. (søn af kommandør GODSKÆ Eggert Casper, f. 7. marts 1894, † 30. maj 1986, og AGNES Magda Simonsen, f. 6. maj 1901, g. 17. juni 1924, † 16. sept. 1992), luftkaptajn* i SAS, g. 2. marts 1946 i Kbh. m. KIRSTEN Seemann Hansen (F.: Direktør Thorvald William Hansen og Ingrid Seemann), f. 14.

febr. 1925 i Kbh. [Kastrup.]. Børn:

a. FLEMMING, f. 7. juli 1946 på Frbg. (Jac.), orlogskaptajn, g. 1° 24. maj 1969 i Kastrup K. m. sekretær JONNA Toftegaard Hansen (F.: H. G. H. og Vera Andersen), f. 30. aug. 1948, skilt; 2° 1. okt. 1977 i Holmens K. m. lærer SUSANNE Andersen (F.: L. A. og K. M. A.), f. 15. april 1952. [K.]. Døtre:

af 1. ægteskab:

1) VIBEKE, f. 22. juli 1970 i Kbh. (B).

af 2. ægteskab:

2) CHRISTA, f. 10. april 1978 (B).

b. HELLE, f. 19. juli 1953 i Kbh. (Kastrup K.), g. 1° 14. aug. 1976 m. mekaniker STEEN Milbrat, f. 27. juli 1946, skilt; 2° 5. dec. 1985 m. afdelingsleder JØRGEN Myhre, f. 12. maj 1945, skilt; 3° 27. aug. 1988 i Den danske Kirke i London m. personalechef CLAUS Tommerup, skilt. [Kastrup.].

BRODER

FREDERIK, f. 25. jan. 1932 i Kbh. (B), personalekonsulent* i IBM, g. 29. jan. 1955 i Kbh. m. IRENE Ruth Schilpzand (F.: Grosserer Rutger S. og Sonia Leipuner), f. 31. dec. 1930 i Kbh., † 31. dec. 1990, (R). [Lille Værlose.]. Børn:

a. CLAUS Eggert°, f. 14. marts 1956 i Kastrup, afdelingsleder i IBM, g. 19. april 1987 i Lillerød K. m. fysioterapeut LISA Riiser (F.: Kaj R. og Kirsten R.), f. 28. marts 1961, skilt. [Allerød.]. Sønner:

1) JACOB Riiser, f. 3. jan. 1987 (Lillerød K.).

2) ANDERS Riiser, f. 22. febr. 1990 (Lillerød K.)

b. CHARLOTTE, f. 25. jan. 1961 i Virum, sygeplejerske, g. 31. okt. 1992 på Kbh. Rådhus m. fuld-mægtig Søren Vesty Carlsen (fører navnet de Lichtenberg), f. 12. juni 1958.

c. CHRISTIAN Gerhard, f. 11. maj 1962 i Virum, laborant, datamatiker, HD i informatik/økonomi-styring, g. 16. okt. 1999 i Skt. Augustinus K. m. lærer Charlotte Mondrup (F.: Hans M. og Birgit-ta Maria M.), f. 22. juni 1966 i Virum. Datter:

CLARE, f. 16. okt. 2000 i Kbh.

FADERS FARFADER

Carl Gerhard til Hessel, f. 8. jan. 1807, † 21. aug. 1868. Søn:

CARL Sophus, f. 22. aug. 1856, † 5. juli 1927, postmester, g. 23. nov. 1888 m. Franciska EMILIE Herholdt, f. 1. juli 1863, † 14. marts 1938. Sønner:

a. HERLUF, f. 20. sept. 1892, † 9. sept. 1967, arkitekt, g. 10. maj 1919 m. HERTHA Anna Marie Svendsen, f. 3. jan. 1891, † 17. febr. 1986. Søn:

ANDERS, f. 14. febr. 1920 på Frbg., † 17. maj 1997, landsretssagfører, g. 14. juli 1945 i Nødebo m. ELSE Margrethe Nissen Schrøder, f. 9. jan. 1920 i Kbh. [Næstved.]. Børn:

a) ANNE MARGRETHE, f. 13. sept. 1946 i Hellerup, oversygeplejerske. [K.].

b) HANS HENRIK, f. 21. marts 1949 i Hellerup, advokat, g. 23. marts 1974 i Søllerød K. m. fysioterapeut ELSE SUSANNE Basse (F.: Tandlæge Knud B. og Alice Jensen), f. 17. april 1951. [Næstved.]. Sønner:

(1 CHRISTIAN, f. 7. okt. 1974 i Kbh. (Nykøbing F.).

(2 MICHAEL, f. 18. jan. 1977 i Fredericia (Chr.).

(3 ANDERS, f. 26. juli 1986 i Næstved (Herlufsholm K.).

b. EJNAR, f. 25. jan. 1894, † 1. juni 1977, kriminalassistent, g. 25. febr. 1920 m. ELLEN Kirstine Dam Larsen, f. 17. marts 1898, † 31. marts 1985. Børn:

1) Inger Elisabeth (INGERLISE), f. 19. nov. 1920, g. 8. juni 1946 i Hornbæk v. Randers m. salgschef EIGIL Jørgensen, f. 19. april 1919 † 4. juli 1976. [Kalundborg.].

2) CARL, f. 7. juni 1922, gårdejer, g. 10. juli 1952 m. BODIL Sørensen, f. 19. juni 1929. [Lundgaard, Tungelund, Thorsø.]. Datter:

INGER, f. 21. febr. 1954.

3) BIRGITTE, f. 2. nov. 1931, g. 27. juni 1953 m. speditjonschef VAGN A. Kjøge, f. 23. nov. 1927. [K.].

LILIENCRON I*

Andreas Pauli til Mariager Kloster blev 2. maj 1654 adlet af kejser Ferdinand med navnet Liliencron. Den 4. dec. 1665 blev han naturaliseret som dansk adelsmand og den 5. juni 1673 optaget i den rigsfriherrelige stand.

Se »Danmarks Adels Aarbog«, 1924 og
»Genealogisches Handbuch des Adels VII
(Freiherrliche Häuser B I).«

LILIENCRON II*

Louis Ernst og Andreas Sophus Liliencron, der var legitimerede børn af overkrigskommissær Andreas Ernst Christian rigsfriherre Liliencron af den foranstående slægt, blev 30. okt. 1829 optaget i den danske adelsstand med friherrelig titel og rang.

Se »Danmarks Adels Aarbog« 1924 og
»Genealogisches Handbuch des Adels VII
(Freiherrliche Häuser B I).«

LILLIENSKIOLD



Descenderne af oberst Peter Montagne Lillienckiold, der var en dattersøn af den 1676 adlede Hans Hansen Smidt Lillienckiold, hvis afkom uddøde på mandslinien i det 18. århundrede (se XIX årgang), erhvervede ved kongeligt åbent brev af 13. febr. 1883 anerkendelse som hørende til den danske adel. Udførlig stamtafle og våbenafbildning i farver, se årg. 1957. - Nogle af slægtens medlemmer skriver sig som før 1883 »Lillienckiold«.

HANS FREDERIK von Lillienckiold^o, f. 2. april 1915, (søn af HANS GUSTAV, f. 22. okt. 1869, † 26. juni 1962, og KAREN Louise Henriette Nielsen, f. 30. sept. 1882, † 5. dec. 1948), maskinmester*, (F.H.T.), g. 1937 m. ELLEN MARGRETHE Knudsen Thomsen (F.: Kedelsmed Lars Knudsen T. og Sigrid Sørensen), f. 11. sept. 1915, † 6. jan. 1990. [Sæby.]. Børn:

a. HANS GUSTAV, f. 8. april 1937, maskinmester, g. 14. juli 1962 i Vejlbj K. m. lægesekretær KIRSTEN Foged Rasmussen (F.: Murerformand Hans Otto R. og Clara Elisabeth Ohlson), f. 3. marts 1939 i Århus, skilt 5. dec. 1997 i Århus; 2^o autoriseret psykolog KARIN Lykke Vorbeck (F.: Overlæge Henning Carsten V. og violinistinde Inge Tranberg.), f. 13. maj 1950. [Åbyhøj.]. Børn:

1) HANS CHRISTIAN, f. 13. juli 1963 i Århus (V.F.), elektroinstallatør, g. 4. okt. 1996 på Grenå Rådhus m. forretningsindehaver Leila Kristine Sørensen (F.: Handelsmand Henry Gustav S. og Eli-se Christensen), f. 3. juli 1958 i Hirthals. [Grenå.]. Søn:

- Carl Sebastian, f. 21. juni 1996 i Grenå, (Grenå K.).
- 2) Birgitte CAMILLA, f. 24. marts 1966 i Grenå. (Grenå K.), hospitalslaborant, g. 9. sept. 1995 i Hjørring S. Cathrine K. m. grafonom, direktør THOMAS Hjortshøj (F.: Bogtrykker Ib H. og Marie Louise Jørgensen), f. 14. juli 1966 i Hjørring (Hjørring S. Hans K.). [Hjørring.]
- b. Carl Vilhelm, f. 29. jan. 1939, † 11. aug. 1973, tankforpagter, g. 4. april 1964 i Astrup K. m. sygeplejerske JYTTE Cora Nielsen (F.: Repræsentant Martin N. og Ella Paula Larsen), f. 17. sept. 1940 i Kastrup (Kastrup K.). [Ringsted.]. Døtre:
- 1) SUSANNE, f. 1. sept. 1964 i Glostrup (Glostrup K.), biolog og radiograf. [K.].
- 2) LISELOTTE, f. 28. aug. 1971 i Glostrup (Østermark K.), materialist, pædagog. [K.].
- c. SVEND AAGE, f. 19. juni 1940, skibsmaskinchef, g. 8. jan. 1966 i Frederikshavn (Fladstrand K.) m. sygehjælper Lis Fischer Madsen (F.: Ingeniør Ove Henrik M. og Helen Birgit Fischer Jensen), f. 31. juli 1948 i Frederikshavn (Frederikshavn K.). [Nyborg.]. Børn:
- 1) JENS PETER, f. 1. juni 1966 i Frederikshavn (Frederikshavn K.), skibsbygger. [Svendborg.].
- 2) LISA Fischer, f. 29. april 1970 i Frederikshavn (Brahetrolleborg K.), eksporttekniker, g. 8. juni 1997 i hjemmet m. murer Jesper Cardi Jensen (F.: Muremester Niels Keld J. og sygeplejerske Jytte Petersen), f. 14. april 1970 i Nyborg (Nyborg K.). [Thurø.].
- d. KNUD HENRIK, f. 15. juni 1944, skibsbygmester, g. 15. juli 1967 i Stenstrup K. m. hospitalslaborant DORIS Margit Eriksen (F.: Kontorbestyrer Niels Peter E. og Gerda Dorthea Larsen), f. 24. sept. 1945 i Kirkeby (Kirkeby K.). [Frederikshavn.]. Børn:
- 1) HENRIETTE, f. 18. marts 1969 i Frederikshavn (Fladstrand K.), slagter, g. 22. nov. 1996 i Frederikshavn (b.v.), kirkeligt 31. maj 1997 i Fladstrand K. m. skibsmontør Niels Christian Jensen (F.: Havnebetjent Erling A. J. og Aslaug Werik), f. 13. okt. 1967 i Hadsund (Hadsund K.). [Frederikshavn.].
- 2) HANS-HENRIK, f. 1. juni 1971 i Frederikshavn (Abildgård K.), maskinarbejder, skibsassistent, g. 4. juni 1999 i Bangsbostrand K. m. speditør Anne-Joy Frank (F.: Bygningskonstruktør Birger Thorbjørn og lægesekretær Rie Frank), f. 14. juli 1969 i Løgstør. [Frederikshavn.]. Søn:
- HANS-FREDERIK, f. 11. aug. 2000 i Frederikshavn (Bangsbostrand K.).
- 3) HENNING, f. 28. jan. 1975 i Frederikshavn (Abildgård K.), advokat, g. 25. maj 2002 i Sæby K. m. advokat Lise Rørbæk Jensen (F.: Radioforhandler Ole R. J. og assistent Benthe Voss), f. 25. juli 1976 i Sæby.
- e. POVL ERIK, f. 9. juli 1949, maskinmester, distriktsfyrmester, g. 1. april 1972 i Frederikshavn (Bangsbostrand K.) m. overlærer JYTTE Wilche (F.: Røgeriejer Verner Scavenius W. og Kate Alfrida Sørensen), f. 6. april 1949 i Frederikshavn (Frederikshavn K.). [Frederikshavn.]. Børn:
- 1) PERNILLE, f. 7. maj 1973 i Frederikshavn (Bangsbostrand K.), fuldmægtig, cand. scient. pol., g. 11. sept. 1999 i Frederikshavn K. m. fuldmægtig, cand. scient. pol. Thomas Balle Kristensen (F.: Advokat Erik B. K. og overlærer Ellen Nørgaand), f. 1. jan. 1975 i Frederikshavn (Gerum K.). [Århus.].
- 2) JACOB, f. 20. april 1977 i Frederikshavn (Bangsbostrand K.), dipl. ing. [Frederikshavn.].
- f. LARS CHRISTIAN, f. 21. april 1951, akademiingeniør, maskinmester, g. 1. maj 1982 i Brønderslev gl. K. m. sundhedsplejerske Ellen MARIE Laub (F.: Tandlæge Erik L. og sekretær Agnete Michelsen), f. 18. april 1956 i Holbæk. [Hjørring.]. Børn:
- 1) ESPEN Laub, f. 29. jan. 1982 i Hjørring (Brønderslev gl. K.), musikstuderende. [Århus.].
- 2) IDA Laub, f. 29. nov. 1986 sst. (Sct. Hans K., Hjørring).
- g. KAREN MARGRETHE, f. 2. sept. 1961 i Karup pr. Sæby (Karup K.), overlærer, g. 8. maj 1999 i Sindal Gl. K. m. skoleinspektør Troels Mikaelson (F.: Kaptajnløjtmant Tage M. og Ulla Carlsen), f. 9. jan. 1960 i Kbh. (B). [Sindal.].

FADERS FARBRØDER

CARL Sophus, f. 30. sept. 1831, † 2. april 1900, g. 18. marts 1856 m. MARGRETHE Lorentzen, f. 4. febr. 1832, † 7. dec. 1919. Sønner:

1. WILLIAM August, f. 14. febr. 1859, † 20. marts 1925, g. 16. maj 1882 m. Svendtine (TINE) Andrea Olsen, f. 27. febr. 1861, † 13. april 1892. Søn:

HANS Hansen Smidt, f. 22. sept. 1883, † 10. febr. 1954, g. 9. maj 1909 m. ELISABETH Christensen Winter, f. 11. april 1889, † 12. sept. 1983. Søn:

TAGE, f. 2. juli 1909, † 26. marts 1979, g. 1938 m. DAGNEY Petersen, f. 22. aug. 1913, † 15. nov. 1993. Døtre:

a) ESTHER Elisabeth (fører navnet Lillienskiold), f. 5. maj 1946 i Hobro, g. 27. febr. 1966 m. OLE Johansson, f. 1. juli 1946, skilt. [Kastrup.].

b) Else Marie, f. 2. jan. 1950 i Hobro, stewardesse, g. 16. nov. 1974 m. MOGENS Stendrup, f. 16. aug. 1948, skilt. [Kastrup.].

2. HANS GUSTAV, f. 26. jan. 1864, † 25. jan. 1941, g. m. Maria Catharina de Lemos, f. 22. okt. 1862, † 31. dec. 1942. Søn:

JEAN PAUL Gersdorf, f. 17. sept. 1901, † 8. aug. 1983, g. 21. febr. 1939 m. MARGRETHE Stavnsø, f. 16. marts 1918. [Slangstrup.]. Datter:
INGER MARIE, f. 19. april 1940.

FADERS FARFADERS FARBRØDER

ANTON Christian, f. 16. nov. 1778, † 21. aug. 1843, kammerherre, oberst. Sønner:

1. Christian LUDVIG Montagne, f. 11. juni 1819, † 21. marts 1911, forpagter.

Descendens i U.S.A, se årg. 1979-81.

2. Adam VALDEMAR, f. 29. april 1827, † 25. jan. 1897, oberstløjtnant. Søn:

AXEL, f. 9. juli 1861, † 21. marts 1937, bogholder, g. 2. nov. 1887 m. CLARA Herlovia Birgitte Fleischer, f. 15. maj 1861, † 31. dec. 1946. Sønner:

1) JOHANNES Peter Montagne, f. 19. febr. 1890, † 20. maj 1974, direktør, g. 1^o 7. juli 1914 m. Agnes (ANNI) Rosalie Adelheid Wagener, f. 2. marts 1889, † 13. nov. 1960; 2^o 26. april 1962 i Köln m. MARIA, født Steprath (F.: Gårdejer Benjamin S. og Anna Schmitz), f. 1. maj 1915 i Gohr, Niederhein. [Dormagen.]. Børn:

af 1. agteskab:

a) Hans PETER Montagne^o, f. 12. marts 1915 i Stanowitz, Kr. Striegau, Generalmajor* der Luftwaffe (P.D.H.3) (P.D.H.M.M.2) (P.S.B.A.2¹) (P.M.M.2) (Rum. Fl.M.T.) (Ty.Frf.S.Kf.2) (Ty.F.R.F.2³) (Ty.J.K.1.2), g. 22. aug. 1942 i Görlitz m. HELGA Luise von Koenig (F.: Oberst Gerhard v. K. og Amarant baronesse von Richthofen), f. 30. maj 1921 i Jauer, Schlesien, † 6. sept. 1998. [Königswinter.]. Børn:

(1 MARK Peter Montagne, f. 13. okt. 1945 i Königswinter, dr. jur., premierløjtnant af res. i luftvåbenet, Senior Executive Vice President & CFO, Member og the Board of Directors Slovenské Telekomunikáciis A/S, g. 1^o 3. aug. 1973 i Bonn m. Assessorin Ingeborg Stollfuss (F.: Forlægger, Dr. Erich S. og Hildegard Löchner), f. 24. marts 1948 † 13. juli 1977; 2^o 3. aug. 2001 i Suhl, Tyskland (b.v.), 25. aug. 2001 i Brattislava (kirkelegt) m. Kerstin Günther (F.: Karl-Heinz Günther og Karin Hörmlein), f. 6. juni 1967. [Brattislava.].

(2 RUTH Amarant, f. 28. marts 1949 i Bonn-Beuel, Diplombiologin og lærer. [Bonn.].

(3 VERONIKA, f. 6. dec. 1951 i Bonn, Diplomübersetzerin, g. 16. juni 1977 i Königswinter m. Rechtsanwalt og Fachanwalt für Steuerrecht, ECKHARD Mehring, f. 3. okt. 1947, premierløjtnant af res. i hæren. [Den Haag, Holland.].

(4 KAREN Elisabeth, f. 8. marts 1957 i Bad Honnef, lærer, g. 28. maj 1982 i Bad Honnef m. overlæge, dr. med. MICHAEL Bieber, f. 8. dec. 1955, stabslæge af res. i luftvåbenet. [Trier.].

b) HANNA SYLVIA Agnes Berchmana, f. 16. dec. 1917 i Gørlev, g. 25. sept. 1936 i Dormagen m. købmand, dr. jur. BRUNO Franz Hube, f. 15. aug. 1902 i Heilsberg, Ostpreussen, † 6. april 1987. [Husum.].

c) DYVEKE Marie, f. 4. aug. 1921 på Urhøjgaard pr. Fuglede, g. 1^o 7. maj 1941 i Dormagen m. generalmajor Karl Paul Eduard HELMUT Michalik, f. 19. sept. 1894, † 7. juni 1944; 2^o 22. maj 1947 m. læge, dr. med. Otto HERBERT Jennis, f. 13. sept. 1923, † 22. marts 1981. [Königswinter.].

2) EIGIL Gunnar, f. 5. juni 1892, † 17. nov. 1962, repræsentant, g. 23. april 1919 m. ELLEN Olsen (F.: Godsejer Jørgen Hellemann O. og Ane Marie Sørensen), f. 19. april 1897, † 25. sept. 1985. Datter:

INGE, f. 20. nov. 1925, † 12. marts 1988, lærer, g. 5. nov. 1960 m. EMIL Robbenhagen Hansen, f. 11. juli 1915, † 27. febr. 1976.

LINDE



Christen Linde til Volstrup blev adlet 17. okt. 1704. - Hans Peter Linde (Lindet) erholdt ved patent af 11. juli 1810 tilladelse til at føre navnet Linde-Friedenreich. Udførlig stamtavle og våbenafbildning i farver, se årgang 1994-96.

Slægtens medlemmer skriver sig »de Linde«.

JØRN PETER de Linde, f. 27. febr. 1955 i Oslo (Ullem K.) (søn af direktør ERIC, f. 22. sept. 1923, † 11. nov. 1966 og INGUNN Støylen, f. 2. juni 1931, g. 9. okt. 1954, † 26. okt. 1982), civiløkonom, M.Sc, g. 21. juli 1991 m. Laurie Lee Grigsby (F.: William Gilchrist G. og Esther Marie Olson), f. 6. marts 1955 i Santa Monica, Californien. [West Chester, Pennsylvania.]. Børn:

a) Andreas Eric, f. 15. okt. 1992 i Drexel Hill, Pennsylvania.

b) Astrid Karen, f. 7. febr. 1995 i Drexel Hill, Pennsylvania.

FADERS SØSKENDE

1. Nina Maud LILLIAN, f. 3. marts 1916 i Kbh. (S:t. Marcus Metodistförsamling, Malmö), g. 29. maj 1941 i Oslo m. direktør TOR Arnold Narten, f. 17. dec. 1911, † 4. jan. 1974. [Wilrijk, Belgien].
2. ALLAN Clarence, f. 12. juli 1925 i Montreal, ingeniør, laboratoriechef*, g. 3. dec. 1955 i Oslo (Fagerborg K.) m. kontorass. Gerd Irene Johansen (F.: Handelsbetjent Robert Otto J. og Tota Hansen), f. 27. juni 1926 i Halden. [Bekkestua, Norge.]. Børn:
 - a. Ulf HALVOR*, f. 30. aug. 1956 i Oslo (Fagerborg K.), overingeniør, g. 21. nov. 1980 i Oslo (b.v.) m. reklameegner NINA Varnum (F.: Kontorist Morten Vilhelm V. og Eva Josefine Hobæk), f. 22. sept. 1959 i Oslo (Nordstrand K.). [Grimstad, Norge.]. Døtre:
 - 1) JULIE Varnum, f. 23. juli 1984 i Grimstad, Norge.
 - 2) MARTINE Varnum, f. 21. okt. 1991 i Grimstad, Norge.
 - 3) SOFIE Varnum, f. 21. aug. 1994 i Grimstad, Norge.
 - b. ANNE HELENE, f. 24. juni 1967 i Oslo (Fagerborg K.), kontorassistent. [Oslo.].

FADERS FARBRØDRE

1. Henry JOHN, f. 4. jan. 1883, ingeniør, guldmineejer, † 13. dec. 1964, g. Hester Lucyle Barber, f. 27. jan. 1900, † 4. sept. 1953. Søn:

HENRY Samuel, f. 21. marts 1923 i Scranton, Pennsylvania, assurandør*, g. 27. marts 1947 i Little Rock, Arkansas m. RUBY Inez Terry (F.: John Thomas T. og Lina Beyer), f. 6. juli 1927 i Little Rock. [Mabelvale, Arkansas.]. Børn:

 - 1) SUSAN Carol, f. 30. april 1951 i Little Rock, Arkansas, lærer, g. 1° 11. aug. 1973 m. Brian Gene Willis (F.: Salesman Gene W. og Mary Cunningham), f. 18. marts 1950 i Peoria, Illinois, skilt 1987; 2° 19. juni 1990 m. James DOUGLAS Hunter (F.: William Haskell H. og Della Jane Shankles), f. 10. april 1953 i Houston, Texas. [Arkansas.].
 - 2) Henry STEVEN, f. 17. febr. 1953 i Little Rock, Arkansas, manager of building materials business, g. 24. nov. 1978 m. LYNDA Kaye Boyles (F.: Robert Jerry B. og Mary Kathrine Denton), f. 5. dec. 1958 i Hot Springs, Arkansas. [Lonsdale, Arkansas.]. Døtre:
 - a) MEGAN Kaye, f. 23. april 1980 i Birmingham, Alabama.
 - b) Stephanie MADISON, f. 17. aug. 1995 i Hot Springs, Arkansas.
 - 3) MARK Terry, f. 19. maj 1956 i Little Rock, Arkansas, professional cinematographer og self-employed electronical video systems salesman, g. 6. juli 1985 m. Jody Dee Harris (F.: Harold Dean H. og Barbara Jane Bagley), f. 28. okt. 1958 i Hot Springs, Arkansas. [Hot Springs, Arkansas.]. Børn:
 - a) JESSICA Jane, f. 29. nov. 1985 i Little Rock, Arkansas.
 - b) Mark TRAVIS, f. 3. dec. 1988 i Benton, Arkansas.
 - c) JACOB Tanner, f. 25. maj 1995 i Benton, Arkansas.
2. PAULUS Matthæus, f. 28. dec. 1892, † 10. dec. 1973, ingeniør, g. 7. juni 1928 m. Margit LAURA Dahlbo, f. 7. juni 1897, † 25. aug. 1962. Datter:

KARIN Marie, f. 8. marts 1932 i Oslo, konsulent ved Oslo Byfogedembede, g. 18. dec. 1953 m. oberstløjtnant* FINN Nanseth (F.: Brandinspektør Fridtjof N. og Ruth Dorothea Lindbäck-Larsen), f. 31. okt. 1928 i Oslo (Stb.B.E.), skilt 1994. [Oslo.].

FARFADERS FARBRØDRE

1. Heinrich Gustav, f. 10. juli 1843, forpagter, † 13. nov. 1913, g. m. Marie Helene Lauritzen, f. 21. maj 1841, † 25. juni 1919. Søn:

Alfred, f. 9. nov. 1871, † 5. jan. 1941, g. Anna Høy, f. 28. nov. 1872, † .. okt. 1937. Sønner:

 - 1) Richard Gordon, f. 22. sept. 1897, elektriker, † 7. febr. 1959, g. 7. juni 1930 m. Lauretta Laverne Pfeiffer, f. 16. dec. 1903, † 7. marts 1997. Datter:

Lois Berverly Marie, f. 10. marts 1935 i Chicago, speciallærer, g. 30. juli 1960 i Bluewater m. skovtekniker Delmas Stephen Keel (F.: Elektriker William Delmas K. og Zelma Lorraine Christensen), f. 1. nov. 1934 i Mannassa, Colorado. [Edgewood, New Mexico.].
 - 2) Arthur Charles, f. 12. juli 1901, † 5. dec. 1968, g. m. Gladys Eggebrecht, f. 24. jan. 1901, † 31. marts 1975. Døtre:
 - a) Audrey Jean, f. 15. aug. 1934 i Chicago (Austin), g. 12. nov. 1955 m. Wilbur Jungles, f. 26. jan. 1930. [Elmhurst, Illinois.].
 - b) Rachele Dorothy, f. 18. marts 1936 i Chicago (Austin), sygeplejerske, g. 5. okt. 1957 i Chicago m. distribution manager CARLETON Jay Gach (F.: Chauffør Elmer Julis G. og Dorothy Wasserman), f. 5. juli 1934 i Chicago. [Mt. Prospect, Illinois.].
2. EMIL Adolph Albert, f. 23. april 1845, † 12. aug. 1910, landmand, g. 25. juli 1873 m. ANNA Marie Charlottte Christensen, f. 20. marts 1844, † 21. aug. 1922. Søn:

BERTOLD, f. 21. febr. 1876, † 8. juni 1945, redaktør, g. 17. jan. 1911 m. MAGNHILD Marie Gislerud, f. 10. okt. 1886, † 22. febr. 1935. Børn:

- 1) **BENGT Kåre**, f. 24. juni 1912, † 16. april 1993, *speciallæge i psykiatri*, g. 27. juni 1936 m. *cand. jur. KAREN Schlanbusch*, f. 3. dec. 1913, † 11. juli 1994. Døtre:
- JETTE Magnhild**^o, f. 27. marts 1943 i Hellerup, korrespondent, redaktør, freelance oversætter, g. 29. jan. 1966 i Gladsaxe (b.v.) m. *civilingeniør JØRGEN Bue Lond* (F.: Lærer Bue L. og Oda Houg Jacobsen), f. 13. aug. 1941 i Ruds-Vedby. [Søborg].
 - TOVE**, f. 31. jan. 1946 i Hellerup, bibliotekar, g. 30. juni 1967 i Gladsaxe (b.v.) m. *havbiolog, cand. scient. KLAUS Meyer Lehmann* (F.: Elektroinstallatør August M. L. og Else Greger- sen), f. 28. dec. 1944, skilt. [Gladsaxe].
- 2) **BIRGIT Jytte Ebba**, f. 18. dec. 1919 i Vanløse, g. 1^o 18. dec. 1939 m. *journalist NIELS Oscar Levin- sen*, f. 18. dec. 1915, skilt 1943, † 7. aug. 1987; 2^o 23. juli 1948 m. *bogholder PER Bjørgeengen* (F.: Peter B. og Hilda Martinsen), f. 18. febr. 1920, † 27. april 1995. [Stabekk, Norge].
3. **ALBERT**, f. 19. sept. 1857, † 23. april 1934, *cand. polyt.*, g. 26. sept. 1893 m. *Margaret MARION McLeish*, f. 22. sept. 1876, † 6. maj 1937. Søn:
- CHRISTEN Albert**, f. 13. juli 1895, † 17. jan. 1976, *oberst*, g. 31. marts 1928 m. *Beryl MARY de Sausmarez Thorpe*, f. 30. maj 1898, † 16. febr. 1995. Børn:
- CHRISTEN Thorpe**, f. 11. maj 1930 i Hong Kong, *senior lecturer* og head of department** ved The British Institute i Paris, g. 5. april 1965 m. *arkivar og oversætter JOSEPHINE Mary Charles*, f. 22. nov. 1944. [Paris og Taverole, Haute Savoie.]. Søn:
 - ADAM Christen**, f. 23. aug. 1967 i Guildford, England, *IT-medarbejder*. [Camden, London.].
 - TARA Juliet**, f. 7. febr. 1969 i Edingburgh, Skotland, *arkitekt*, g. 24. juni 2000 m. *økonom Matthew Gallagher*. [Clekenwell, London.].
 - ZOE Clare**, f. 7. febr. 1969 i Edingburgh, Skotland, *funktionær ved Den Europæiske Kom- mission*, g. 4. maj 2002 m. *funktionær ved Den Europæiske Kommission Neil Kay*. [Rue Char- les Degroux, Brüssel.].
 - JOCelyn Elizabeth Karen**, f. 30. okt. 1931 i Hong Kong, g. 17. aug. 1953 i London m. *assu- randør MICHAEL Eduard Charlesworth* (F.: Assurandør Edward Fitzgerald C. og Cynthia Mary White), f. 31. marts. 1928, skilt 1983. [Lower Assendon, Henley-on-Thames, England.].

FARFADERS FARFADERS BRODER

Mogens Christian, f. 15. nov. 1817, *proprietær*, † 14. okt. 1883, g. m. *Hilda Urania Lønholt*, f. 15. juni 1842, † 23. juni 1898. Søn

Henrik Christian Vilhelm, f. 28. aug. 1874, *gartner*, † 26. nov. 1941, g. m. *Ane KATRINE Madsen*, f. 4. nov. 1875, † 18. maj 1958. Børn:

1) *Henry William Leopold*, f. 6. juni 1906, *gartner*, † 9. nov. 1975, g. m. *MARIE Martine Hansen*, f. 3. sept. 1912, † 8. febr. 1981. Børn:

- WILLIAM**^o, f. 11. juli 1937 i Rætebøl i Brabrand, lærer. [Egå.].
- HENRIK**, f. 17. jan. 1941 i Rætebøl i Brabrand, *gårdejer**, g. 19. dec. 1965 m. *socialpædagog Anne MARGIT Nørgaard* (F.: Holger N. og Elly Marie Larsen), f. 4. maj 1948, skilt. [Ranum.]. Børn:

1) **Inge Marie**, f. 25. juli 1965 i Haverslev, korrespondent. [Vanløse.].

2) **MORTEN**, f. 10. nov. 1967 i Haverslev, el-installatør. [Skørping.].

3) **KRISTIAN**, f. 15. febr. 1980 i Haverslev.

c) **KATE**, f. 11. juni 1943 i Rætebøl, *afspændingspædagog, yogalærer*. [Charlottenlund.].

d) **BRITA**, f. 21. juni 1944 i Rætebøl, g. m. ... [Karlsunde.].

e) **Ella Inge**, f. 8. aug. 1947 i Rætebøl, *læge*, *cand. med.* [Hellerup.].

f) **Asger Axel**, f. 11. febr. 1949 i Rætebøl, *bygmester*, g. 28. april 1973 m. *lægesekretær LOTTE Ger- des-Nielsen* (F.: Proprietær Niels S. N. og Else G.), f. 16. dec. 1946 i Højmark (Borup). [Skød- strup.]. Søn:

HENRIK, f. 13. nov. 1975, *salgsassistent*. [Århus.].

g) **MOGENS**, f. 11. juli 1951 i Rætebøl, *direktør*, g. 1^o 12. april 1979 m. *lærer HELLE Pedersen*, f. 26. jan. 1954, skilt, g. 2^o m. *Lotte*..... [Rodslov.]. Børn:

af 1. agteskab:

1) **SIDSEL**, f. 1. nov. 1979.

2) **Lisa Marie**, f. 16. febr. 1981.

3) **Mikkel**, f. 5. maj 1983.

4) **Kristoffer**, f. 25. jan. 1987.

af 2. agteskab:

5) **OSKAR**

h) **OLAV**, f. 11. juli 1951 i Rætebøl, *direktør*, g. 24. maj 1980 m. *korrespondent Susanne Hede- gaard* (F.: Disponent Jørn Sørensen H. og Jonna Lanng Hollerup), f. 6. juni 1953 i Århus. [Fløj- strup.]. Børn:

- 1) MARIE, f. 14. juli 1981.
 2) ANNE, f. 15. juli 1984.
 3) JACOB, f. 7. dec. 1987.
 2) *Axel Bernhard Victor*, f. 31. maj 1909, gartner, † 28. jan. 1976, g. m. *Elly Rasmussen*, f. 20. jan. 1912, † 27. juli 1993. Børn:

a) *Henning*, f. 12. marts 1932, værktøjsmager, † 9. juli 1989, g. 1° 25. maj 1951 i Århus (b.v.) m. *BIRTHE Hjørtholm Holmboe* (F.: Arthur Christian M. H. H. og Dagmar O. B. Rasmussen), f. 22. febr. 1932 i Århus, skilt; 2° 28. jan. 1961 i New York m. lærer *B.S. Constance (CONNIE) Bartow* (F.: General manager Albert Leo B. og Lucilla Spielberg), f. 25. okt. 1937 i New York. [Renton, Washington.]. Børn:

af 1. ægteskab.

- 1) *JACK*, f. 17. dec. 1951 i Sarnia, Ontario, Canada, † 13. maj 1997 i Seattle, maler, g. 1988 m. *Joyce Waldron*, skilt 1990. Datter:
JOLEEN, f. 2. jan. 1988.
 2) *EILEEN*, f. 3. jan. 1953 i Sarnia, Ontario, g. 1° 8. sept. 1979 m. TV-tekniker *GREGG W. Streitenberger* (F.: Pilot Fred William S. og Virginia J. White), f. 20. nov. 1950, skilt; 2° 6. dec. 1991 i Northbridge, Massachusetts m. Glenn Paul Strom (F.: Chauffør Paul S.), f. 5. okt. 1954 i Worcester, Massachusetts. [Meredith, New Hampshire.].
 3) *BRUCE*, f. 30. juni 1957 i San Diego, Californien, musiker. [Riverside, Californien.].
 b) *BIRGITTE*, f. 9. aug. 1939 i Århus, overassistent, g. 2. juli 1960 i Viby K. m. repræsentant *Erling Gandrup* (F.: Chauffør Søren D. P. G. og økonoma Inger K. Hansen), f. 23. juli 1924 i Vesterlund, skilt; 2° 17. juni 1986 i Ebeltoft (b.v.) m. *radiomekaniker Kjeld Svend Jensen* (F.: *Kontorchef Svend Carl S. J. og Agnethe Dagmar T. Larsen*), f. 31. aug. 1940 i Søborg, † 4. jan. 1997. [Viby j.].
 3) *Ejnar Hjalmar*, f. 21. juni 1913, kontorbud, † 5. febr. 1996, g. 1. maj 1937 m. *Stella Anna Theresia Jensen*, f. 31. okt. 1914, † 10. marts 1995. Døtre:

a) *JONNI*, f. 6. marts 1939 i Århus, kontorassistent, g. 1° 29. april 1962 m. typograf *Erik Frederiksen*, f. 29. april 1937, skilt; g. 2° 8. febr. 1969 m. *musikpædagog VAGN Pedersen*, f. 5. jan. 1934, † 8. jan. 1997, skilt. [Århus.].

b) *JYTTE*, f. 4. jan. 1944 i Århus, biblioteksassistent, g. m. overassistent *JOHN Andersen*. [Brabrand.].

4) *Harry Otto Georg*, f. 18. juni 1915, repræsentant, † 28. okt. 1977, g. 20. nov. 1937 m. distriktsjorde-moder* *Kirsten Marie Thorsen Olesen* (F.: Smed Morten Jensen O. og Ane Thorsen), f. 29. juni 1915 i Års. [Grenå.]. Børn:

a) *RENÉ*, f. 16. sept. 1938, † 26. aug. 1977, g. Datter:

BETTINA, f. 26. okt. 1963 i Trustrup, bagersvend. [Harlev.].

b) *Merete Birgitte*, f. 19. sept. 1945 i Farsø, g. 20. aug. 1975 i Kbh. (b.v.) m. skibsfører, kaptajn *BIRGER Bæk Kristensen* (F.: Landmand Kristian Krarup K. og Frida Bæk), f. 22. febr. 1935 i Bøvling. [Grenå.].

5) *Hartvig Georg Vilhelm*, f. 16. april 1921 i Brabrand, afdelingsleder*, g. 10. aug. 1940 i Århus (b.v.) m. *Dagny Østerby* (M.: Rosa Ø.), f. 23. sept. 1921 i Brabrand. [Brabrand.]. Børn:

a) *Henny BITTEN Ingeborg*, f. 18. dec. 1939 i Århus, g. m. assurandør *INGEMANN Kjær Rasmussen*. [Harlev.].

b) *Jørgen Gottlieb Emil*, f. 9. okt. 1941 i Århus, mekaniker, g. 1° m. sygehjælper *Birgit Irene Knudsen* (F.: Svend Aage K. og Anna Andreassen), f. 23. maj 1944, skilt; 2° 15. april 1967 i Odder K. m. damefrisør *Elly Jytte Rasmussen* (F.: Landmand Rasmus Anker R. og Inger Viola), f. 27. okt. 1946 i Ormslev. [Viby J.]. Børn:

af 1. ægteskab

1) *Tina Maybritt*, f. 1. maj 1962 i Haurum, indkøber, g. m. direktør *CARSTEN Spanget* (F.: Svend Pedersen og Esther Christiansen), f. 23. okt. 1952 i Håstrup. [Hornslet.].

2) *Jan Henrik*, f. 1. april 1964 i Haurum, erhvervsrådgiver, g. 28. aug. 1993 i Hadsten m. sygeplejerske *Pia Birthe Nielsen* (F.: Afdelingsleder John N. og Lilly Margrethe Østergaard), f. 17. marts 1967 i Hadsten. [Haderslev.]. Sønner:

a) *JONAS*, f. 31. juli 1994 i Brønshøj (S. Paul K., Hadsten).

b) *JESPER*, f. 16. aug. 1997 i Haderslev (Domk.).

c) *JACOB*, f. 24. marts 1999 i Haderslev (Domk.).

af 2. ægteskab

3) *Henrik Christian Wilhelm*, f. 21. dec. 1967 i Odder, pædagogmedhjælper. [Viby J.].

c) *Kirsten Anne Kathrine*, f. 27. okt. 1946 i Brabrand, restauratør, g. m. typograf *Flemming Leicht Lauersen*, † ... [Århus.].

Jens, f. 25. april 1799, kontorist, † 28 juni 1848, g. m. Ane Elsebeth Sørensdatter, f. 1808, dbt. 14. febr. s.a., † 30. juni 1865. Søn:

Christen Adam Frederik, f. 19. april 1835, købmand, † 15. febr. 1873, g. m. Anna Sørensen, f. 4. april 1839, † 20. sept. 1921. Søn:

Frederik, f. 8. nov. 1867, repræsentant, † 13. nov. 1949, g. m. Kathrine MARIE Muxoll, f. 14. nov. 1877, † 23. marts 1942. Datter:

ELSE, f. 15. febr. 1904 i Hellerup, g. 1^o 26. marts 1929 m. oberstløjtnant, kammerjunker Frode (FRITZ) Rasmussen Kirkebjerg, f. 10. maj 1888, (R*) (D.M.) (N.St.O.3.1.) (S.O.M.) (Sv.Lv.F.T.1.), † 18. jan. 1975, skilt 1959; 2^o m. læge, med. kand. Erik Tisell, † ... [Charlottenlund.].

LINDE-FRIEDENREICH*

Præsenliste, se årgang 1946.

LINDHOLM



Kontreadmiral, kammerherre Hans Lindholm blev ved patent af 12. maj 1808 adlet fra 20. febr. 1803 at regne. En del af slægtens medlemmer fører navnet von Lindholm. Udførlig stamtavle og våbensafbildning, se årgang 1963.

JØRGEN von Holten Lindholm^o (søn af HANS Christian Holten, f. 10. febr. 1899, † 10. april 1952, prokurist og RUTH Neukirch, f. 16. marts 1905, g. 2. okt. 1932, † 3. marts 1971), f. 1. dec. 1934 i Kbh. overlæge, dr. med., g. 18. dec. 1965 i Kbh. m. stewardesse

i SAS LIDA Stovgaard (F.: Peter S. og Karen Christensen), f. 31. aug. 1937 i Hougaard. [Hellerup.]. Børn:

1. CLAES von Holten, f. 5. juli 1966 i Kbh, Vicepresident (ABN Amro Bank, Amsterdam).
2. METTE von Holten, f. 18. maj 1969. (Vallø).

BRODER

Hans HENRIK Holten, f. 31. aug. 1938, direktør i Den danske Bank, g. 16. marts 1968 i Kbh. (C.) m. Lis Byrge (F.: Direktør Jens B. og Ruth Truelsen), f. 18. maj 1945. Børn:

1. CHRISTIAN Holten, f. 9. febr. 1971 i Kbh., kontorchef.
2. ANNE Holten, f. 8. nov. 1972, socialpædagog.

FARFADER FADER

VILHELM f. 14. maj 1818, † 5. juli 1892, kammerherre, oberst. Søn:

Hans Adolph (ADO) Reinhardt Sophus, f. 30. april 1856, † 26. jan. 1934, bygningsinsp., major, kammerjunker, g. 11. juni 1910 m. NANNA Rasmussen, f. 23. sept. 1874, † 20. marts 1933. Søn:

ERIK Knud Vilhelm von Lindholm, f. 6. april 1916, † 7. okt. 1988, arkitekt, g. m. sygeplejerske HELLE Lilli Jensen, f. 24. sept. 1924, † 3. okt. 1984. Datter:

ANNE MARIE Sissan, f. 15. marts 1949 i Kbh.

LINSTOW

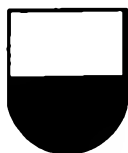

Mecklenburgsk uradelig slægt, der tidligst forekommer 1301 med Hinricus de Linstowe. Aflinien til Linstow, der begynder med Heine v. L. (nævnt 1352) har to grene været optaget i den danske adelstand. - Overforstmaster, gehejmekonferensråd Hartvig v. L. blev naturaliseret 28. januar 1777 og er stamfader til den ældre linie. - Descendenterne af hofmester, gehejmekonferensråd Eggert Christoph v. L. (1695-1774) blev naturaliseret 1. marts 1892 (den yngre linie). - Slægtens medlemmer fører navnet von Linstow. - Udførlig stamtavle og våbensafbildning i farver, se årgang 1960.

DEN ÆLDRE LINIE

KLAUS Wolfgang Peter von Linstow^o, f. 4. maj 1952 i Berlin-Wilmersdorf (søn af afdelingsingeniør Wolfgang Otto Ferdinand Paul, f. 23. april 1913, † 7. juni 1979), diplomingeniør. [Berlin.].

BRODER

JOACHIM Wolfgang Rainer, f. 23. okt. 1954 i Berlin-Wilmersdorf, g. 7. sept. 1990 i Berlin m. ANGELIKA Krüger, født Rundnagel, f. 8. marts 1955 i Berlin. [Berlin.]

MODER

ERNA Luise Hulda, født Teschke (F.: Johann T. og Hulda Grasznick), f. 13. maj 1920 i Berlin-Wilmersdorf, g. 13. maj 1950 i Berlin-Wilmersdorf, enke 7. juni 1979.

FADERS FARFADERS FARFADER

Wilhelm BERNHARD, f. 16. marts 1776, † 16. sept. 1847, g. 23. dec. 1808 m. Dorothea Margrethe Astrup, f. 1. juli 1790, † 26. maj 1832. Søn:

ADOLPH Friedrich Gottfried, f. 14. maj 1832, † 7. dec. 1902, preussisk generaløjntant, g. 30. maj 1855 m. Emilie THERESE Loesener, f. 16. april 1836, † 26. jan. 1908. Sønner:

a. HANS, f. 7. april 1863, † 28. aug. 1914, g. 1. juni 1898 m. Philippine MARIE Jeschke, f. 14. juli 1873, † 21. juli 1947. Søn:

HANS-OTFRID, f. 16. marts 1899, † 30. aug. 1944, oberst, g. 24. aug. 1927 m. INGEBORG Olga Johanna Cornelius, f. 27. marts 1905, † 31. dec. 1974. Børn:

a) HANS-INGO, f. 31. dec. 1928 i Berlin, tekniker*, g. 24. marts 1956 i München m. Annemarie Rosita Hetlein, født von Dreyse, f. 29. juli 1927 i Berlin, Charlottenburg. [Oberstdorf.]

Søn:

HANS-CHRISTOPH, f. 5. jan. 1967 i München, løjtnant af reserven, diplom-ingeniør (FH), g. 7. okt. 1995 i Oberstdorf m. ROSEMARIE Brutscher, f. 30. sept. 1961 i Oberstdorf. [Oberstdorf, Allgäu.] Sønner:

(a) HANS-CHRISTIAN Franz, f. 25. sept. 1996 i Oberstdorf, Allgäu.

(b) HANS-GEORG, f. 18. maj 1998 i Oberstdorf, Allgäu.

b) HANS-HARALD, f. 11. april 1939 i Frankfurt a.M., diplomingeniør, (Joh) (Ty.F.R.F.3'), g. 2. okt. 1967 i Oberberg/Stamberger See m. INGRID Kopfermann (F.: Dr. ing. H. Klaus K. og Anneliese Gossmann), f. 9. juli 1942 i Wuppertal-Elberfeld. [Colomiers, Frankrig.]. Døtre:

(1) ANNE-KATHRIN, f. 25. dec. 1968 i München, skuespiller.

(2) STÉFANIE, f. 8. juli 1975 i Colomiers (Frankrig), Ingenieur Commercial.

c) ILSMARIE, f. 30. aug. 1944 i Kempfenhausen/Stamberger See, indendørsarkitekt. [Perscha, Starnberg.].

b. HARTWIG, f. 15. juni 1874, † 5. nov. 1907, g. 21. maj 1902 m. Sophie ELISABETH Weber, f. 10. juni 1876, † 13. dec. 1959. Søn:

HANS-HARTWIG, f. 1. marts 1903, † 23. febr. 1976, købmand, g. 28. marts 1931 m. ERIKA Emilie Schaumberg, f. 26. dec. 1908, † 14. sept. 1973. Børn:

a) WALTRAUT Hanna Elisabeth, f. 21. febr. 1932 i Speyer, g. 29. dec. 1958 i München m. ingeniør KLAUS Frey, f. 15. april 1928, † 20. nov. 1965. [München.]

b) MANFRED Hermann Gottfried, f. 6. jan. 1935 i Speyer, salgsassistent, g. 10. maj 1963 i Bremen m. EDELGARD Helfers (F.: Købmand Heinz H. og Meta Hilken), f. 3. sept. 1929 i Bremen. [Bremen.]. Døtre:

(1) JERRA, f. 22. febr. 1965 i Bremen.

(2) BIRTE, f. 15. okt. 1968 i Bremen.

c) GERHILD Hedwig, f. 17. nov. 1938 i Berlin-Zehlendorf, lærerinde, g. 3. aug. 1973 sst. m. lærer Hans-Jürgen Martin Butt. [Bremen.].

d) BERNHARD Hartwig, f. 12. jan. 1944 i Schwarzenbach, Saale, Rechtsanwalt og skatterådgi-ver, dr. jur., g. 14. sept. 1968 på Schloss Hugenpoet bei Kettwig a. d. Ruhr m. KARLA-VERENA Stratenwerth (F.: Rechtsanwalt, dr. jur. Fritz S. og Cläre Feidner), f. 6. juli 1942 i Naumburg. [München.]. Datter:

KATJA Renata Friederike, f. 11. aug. 1973 i München, cand. jur., g. 21. juli 2001 på Schloß Tegernsee, Tegernsee m. PETER FRANZ Schmid (F.: Dipl. ing. Peter Leopold S. og Brigitte Santer), f. 2. sept. 1970 i Bad Sargan.

DEN YNGRE LINIE

DAVID Peter von Linstow^o (søn af assurandør PETER Malling von Linstow, f. 5. febr. 1920, † 11. marts 2000), f. 30. sept. 1946 i Didsbury, assurandør, g. 8. maj 1971 m. BERYL May Fletcher (F.: William George Hayden F. og May Brown), f. 5. okt. 1943. [Cheshire.]. Børn:

a. JONATHAN Carl, f. 13. febr. 1973 i London, assurandør. [London.].

b. NICHOLAS William, f. 29. dec. 1978 i London.

c. ANNABEL Victoria, f. 9. juni 1984 i Northampton.

SØSTRE

1. CAROL, f. 3. april 1948 i Cheadle Hulme, sekretær ved FN. [Geneve].
2. JUDITH, f. 20. jan. 1952 i Bramhall, g. 6. juli 1979 m. STEVEN Denison Docker. [Cheshire].

MODER

MARION Winifred Prescott, f. 28. sept. 1915, g. 20. dec. 1941 i Singapore, enke 11. marts 2000. [Moberley, Cheshire.].

FADERS SØSTER

Margaret EILEEN, f. 14. okt. 1916, g. 30. juli 1936 m. Admiral of the Fleet, Lord Hill-Norton, f. 8. febr. 1915. [Fordingbridge, Hampshshire.].

FARFADERS FARFADER

CARL Adolph, f. 28. nov. 1806, † 13. sept. 1857, g. 23. nov. 1842 m. LOUISE Martine Malling, f. 3. dec. 1819, † 25. sept. 1855. Sønner:

1. GEORG, f. 26. febr. 1847, † 7. jan. 1911, g. 3. maj 1874 m. Theodora Emilie Ludvigsen, f. 23. juni 1849, † 20. jan. 1932. Søn:

JOACHIM, f. 29. marts 1875, † 3. marts 1958, g. 3. maj 1902 m. CLARA Louise Meyer, f. 16. marts 1877, skilt, † 1. febr. 1929. Søn:

MOGENS°, f. 13. jan. 1908 i Odense, kontorchef*, cand. jur. (R*), g. 4. febr. 1938 i Kbh. (b.v.) m. Bettina Denise Cohn (F.: Grosserer Albert B. C. og Fernanda Kalckar), f. 2. dec. 1906 sst., † 28. april 1983. [K.].

2. EMIL, f. 15. aug. 1854, † 21. jan. 1922, g. 27. okt. 1882 m. WILHELMINE Josephine Muhlrig, f. 5. juni 1862, † 16. april 1941. Sønner:

a. JOHANNES, f. 14. dec. 1886, † 23. jan. 1954, fuldmægtig, g. 1° 14. juni 1916 m. CECILIE Louise Nimb, f. 11. nov. 1887, † 22. juni 1964, skilt; 2° 19. sept. 1931 m. VALBORG Elisabeth Pedersen, f. 24. juli 1896, † Søn:

af 1. ægteskab:

OVE Hais, f. 11. juni 1918 i Kbh., konsulent, g. 17. april 1943 på Frbg. m. INGRID Sofie Emundts, f. 4. nov. 1918, † 24. nov. 1984. [Virum.].

b. OTTO Werncke, f. 12. febr. 1891, † 13. nov. 1973, kontorchef, cand. jur., g. 29. maj 1920 i Kbh. m. GUDRUN Emilie Martens, f. 26. marts 1894 i Kbh., † 26. juni 1985. Børn:

1) BIRGIT, f. 30. aug. 1921 i Kbh., lægeaut. massøse, g. 19. aug. 1944 i Hellerup K. m. kriminal-overbetjent HENRY Fischer, f. 6. dec. 1913, † 11. dec. 1966. [K.].

2) STEFFEN Werncke°, f. 7. aug. 1925 i Kbh., tegner og grafiker, g. 1° 12. maj 1950 i Buenos Aires m. AASE Myrdal, f. 25. jan. 1924 i Dragør, skilt 1971; 2° 4. marts 1972 i Tibirke K. m. fysioterapeut BIRTE Pihl Jensen (F.: Fondsbørsvekslerer Lauritz Pedersen og Paula Rosenfalk), f. 14. juli 1924. [Hellerup.]. Børn:

af 1. ægteskab:

a) PETER Werncke, f. 2. sept. 1951 på Frbg., arkitekt M.A.A., g. 10. juli 1987 i Kbh. (b.v.) m. pædagog HANNE Sørensen (F.: Skoleinsp. Svend Aage S. og Lisa Margrethe Møller), f. 13. okt. 1953. [K.]. Døtre:

(1 LAURA My, f. 18. maj 1981 i Kbh.

(2 DITTE Marie, f. 28. juli 1987 sst.

b) EVA, f. 20. aug. 1953 i Kbh., industriel designer. [K.].

c) KARIN, f. 20. aug. 1953 i Kbh., pædagog. [K.].

c. KAI Frederik, f. 15. marts 1896, † 30. maj 1929, landsretssagfører, g. 16. dec. 1924 m. KAREN Anna Hedvig Glandt, f. 7. sept. 1899. [Frbg.]. Børn:

1) SVEN Emil, f. 26. nov. 1925, † 15. juli 1977, tegner, billedhugger, g. 1° 10. maj 1947 på Frbg. m. ULLA Reinholdt Hansen (F.: Koffardikaptajn R. H. og Anna Sørensen), f. 28. marts 1918 i Brooklyn, N. Y., skilt, † 2. juni 2001; 2° 28. sept. 1954 m. grafiker BRIDGET Swinton (Adoptivm.: M. K. Armistage), f. 9. maj 1933 i London, skilt okt. 1963; 3° 18. maj 1965 m. NINNA Kirstine Jensen (F.: Svend Aage J. og Else Margrethe Jørgensen), f. 23. marts 1947. [Stallerupsø, Kolding.]. Børn:

af 1. ægteskab:

a) HENRIETTE Anne Hedvig, f. 19. jan. 1947 i Kbh., fysioterapeut, g. 13. juni 1969 på Frbg. (b.v.) m. billedhugger BJARKE Karbo, f. 22. febr. 1943 i Kbh., skilt. [Allerød.].

b) NANKE Ulrika°, f. 3. juli 1952 på Frbg. (St.T.), bibliotekar. [K.].

af 2. ægteskab:

c) CLAES, f. 15. april 1955 på Frbg., overkonstabel. [Kolding.].

d) NAN, f. 4. juli 1958 i Roskilde, jordemoder, g. m. KLAUS Gunner. [K].

af 3. ægteskab:

e) ANITA, f. 10. sept. 1965 i Dybvadbro (Aagaard Frikirke).

f) ANDERS Emil, f. 7. jan. 1967 sst. (Aagaard Frikirke).

g) KJELD Emil, f. 17. juni 1976.

2) FLEMMING, f. 2. jan. 1928 i Kbh., †, *taxavognmand*, g. 5. maj 1951 i Kbh. m. ELI Marna Wintherlund, f. 2. febr. 1930. [Gørlev]. Børn:

a) HENRIK, f. 24. febr. 1952, postbud, g. 1. juli 1979 i Karlslunde med MAY Johansen, f. 16. maj 1954 i Frederikshavn. [Karlslunde]. Børn:

(1 TOBIAS, f. 30. juni 1980.

(2 NATASHA, f. 17. sept. 1987.

b) SUSANNE, f. 5. juni 1954, kontorassistent, g. 14. maj 1978 m. elektromekaniker ALLAN Christensen.

c) JESPER, f. 5. juli 1958, montør, g. 28. aug. 1987 m. EDB-operatør LENE Nielsen (F.: Autoreparatør Ole N. og Bente N.), f. 8. sept. 1957. Datter:

CATRIN, f. 25. sept. 1987.

d) CHARLOTTE, f. 12. okt. 1961.

3) MERETE, f. 5. marts 1930 i Kbh.

FARFADERS FARFADERS BRODER

LUDVIG, f. 24. sept. 1816, † 13. febr. 1870, *justitsråd, amtsforvalter*. Søn:

Frederik WILHELM, f. 24. okt. 1858, † 28. jan. 1929, g. 1^o 12. dec. 1885 m. Eugenie Jenny Louise MARIE de Renouard, f. 17. marts 1861, † 18. febr. 1894; 2^o 1. juni 1896 m. Frederikke EMILIE Sørensen, f. 18. nov. 1875, † 5. april 1943. Sønner:

af 1. ægteskab:

a. LUDVIG Georg Hermann, f. 16. dec. 1887, † 7. jan. 1957, g. 26. okt. 1916 m. AGNES Hansen, f. 18. okt. 1889, † 19. marts 1970. Børn:

1) MARGRETHE, f. 17. april 1918 i Århus, plejemoder, g. 22. juli 1947 i Jellinge m. *afdelingschef* CARL Lassen, f. 31. maj 1908, † 25. dec. 1997, skilt. [Tranbjerg J.].

2) Frederik WILHELM, f. 2. maj 1919 i Århus, repræsentant, g. 8. april 1950 i Vedbæk m. INGE Bramsen Ravn (F.: *Urmager Oskar Bramsen R. og Frida Elisabeth Christensen*), f. 28. maj 1931, † 2. maj 1996, skilt. [Viby]. Søn:

GEORG Wilhelm, f. 4. nov. 1950 i Kbh., inspektør ved Tele Danmark, g. 1^o 27. aug. 1977 i Århus (St. Lucas) m. VIBEKE Bøgild (F.: Postoverchauffør Ejnar Jelling B. og Tove Enevoldsen), f. 24. aug. 1954 i Århus, skilt; 2^o 23. maj 1998 m. Lusi Destiana (F.: eksporthofchef Lukman Abdullah og Rodia Kodriaty), f. 23. dec. 1967 i Jakarta (Indonesien). [Viby]. Sønner:

af 1. ægteskab:

(1 JACOB, f. 20. april 1978 i Århus.

(2 DAVID, f. 30. dec. 1983 i Kolt.

b. HUGO Ernst, f. 11. marts 1890, † 4. juli 1958, *postmester*, g. 11. maj 1918 m. DAGNY Sophie Henriette Lohse, f. 3. aug. 1896, † 24. marts 1983. Børn:

1) MAX Hartvig, f. 14. marts 1919 på Fejø, *afdelingschef**, g. 1. marts 1941 i Gentofte m. EMILIE Merry Rasmussen (F.: Muremester, partikulier O. R. og Mathilde Wiberg), f. 27. dec. 1914. [K]. Børn:

a) BIRGIT Merete, f. 21. nov. 1943 i Gentofte, lægesekretær, g. 12. dec. 1964 i Søllerød m. teknisk direktør, brygmester, civilingeniør, søløjtnant af res. SVEN Dyre Vaa, f. 17. aug. 1940 i Angola, Afrika. [Asserbo].

b) HUGO, f. 3. aug. 1948 i Gentofte, vicedirektør (Global Biodiversity Information Facility), cand. scient. soc., g. 6. nov. 1993 m. overlærer Kirsten Worm, f. 30. maj 1945. [Frbr.]. Børn:

(1 KATJA Worm, f. 20. juni 1979.

(2 ANNA Worm, f. 6. febr. 1981.

2) RITA, f. 15. marts 1920 på Fejø, g. 7. nov. 1941 i Toftlund m. *ekspedient* POVL ERIK Jensen, f. 19. jan. 1915, † okt. 2001.

3) BENTE, f. 10. dec. 1921 i Rødby, g. 3^o 26. aug. 1961 m. antikvitethandler JØRGEN Dreilov, f. 8. april 1927 i Kbh., skilt. [Nivå.].

4) ULRICH, f. 15. okt. 1926 i Rødby, luftfartskontrollør, løjtnant, adm. chef, g. 7. maj 1950 m. Inger Margrethe Nielsen (F.: Vin- og tobakshandler Holger N.), f. 8. april 1923. [Greve Strand.]. Børn:

a) ANNETTE Ursula, f. 10. juni 1951 i Kbh., sygeplejerske, g. 16. nov. 1974 i Greve K. m. speditør, direktør FINN Claudius Dal, f. 17. aug. 1949 på Frbg.

b) MICHAEL Ernst, f. 29. maj 1955 i Kbh., speciallæge i rheumatologi, ph.d., klinisk lektor, afdelingslæge på Rigshospitalet, g. 12. sept. 1987 i Kbh. m. Birgitte Wistrøm (F.: Kontorchef Charles W. og Bodil K. Clausen), f. 8. marts 1954 i Fredensborg. [K.]. Børn:

(1 CHRISTIAN Ulrich, f. 16. dec. 1983 i Kbh.

(2 JULIE Sophie, f. 16. dec. 1983 i Kbh.

5) LIZA, f. 14. marts 1931 i Rødby, g. 1^o 14. marts 1949 m. bogholder TORBEN Filskov, f. 15. febr. 1923, skilt; 2^o 5. okt. 1961 m. filmtekniker HILMER E. Nielsen (navneforandring til Linstow), f. 12. nov. 1931, † 1. okt. 1982. [Espergærde.]

af 2. ægteskab:

c. CARL WERNER, f. 26. dec. 1902, † 24. dec. 1976, bankfuldmægtig, g. 3. okt. 1936 i Ålborg m. META Magdalene Kjærsgaard (F.: Inspektør Peter K. og Marie Sørensen), f. 28. jan. 1910 i Ålborg. [K.]. Søn:

TORBEN Herbert, f. 19. dec. 1938 i Kbh., filialdirektør*, g. 30. okt. 1971 i Birkerød K. m. INGE Marie Hansen (F.: Teknisk tegner Aksel H. og Thora Pedersen), f. 20. sept. 1938 i Kbh. [Birkerød.]. Søn:

FRANZ Detleff, f. 6. marts 1972 i Usserød (Birkerød K.).

d. EGGERT Wilhelm, f. 13. aug. 1907, † 27. sept. 1977, tegner, g. 7. maj 1933 m. GERDA Olsen, f. 13. sept. 1910, † 15. nov. 1976, skilt 1948. Sønner:

1) KURT, f. 3. juni 1935 i Kbh., EDB-programmør, g. 16. sept. 1967 i Kbh. (b.v.) m. JOAN Brew (F.: Henry B. og Agnes James), f. 3. nov. 1938 i Liverpool. [Charlottenlund.]. Søn:

CARL Henry, f. 9. febr. 1971 i Kbh.

2) BENT, f. 3. dec. 1937 i Kbh., fuldmægtig* i Kulturministeriet, cand. jur., g. 29. okt. 1977 i Farum (b.v.) m. ANNEDORTHE Hedeager Andersen (F.: Afdelingschef Emil H. A. og Maja Meyer Andersen), f. 4. aug. 1939 i Gentofte, skilt. [Virum.]. Datter:

ANDREA, f. 19. febr. 1979 i Kbh.

e. POUL Richard, f. 6. sept. 1909, † 11. juli 1964, direktør, g. 5. april 1939 m. JUTTA Sofie Jensen, f. 16. jan. 1912, † 16. nov. 1993. Datter:

BIRGITTE, f. 30. jan. 1940 i Kbh., arkitekt, M.A.A., g. 31. marts 1967 i Lyngby (b.v.) m. arkitekt NIELS Roloff, f. 21. aug. 1941 i Kbh., † 27. juli 1991. [K.].

f. FRITZ Wernicke, f. 19. febr. 1917, † 14. dec. 1981, major, g. 19. juni 1943 m. KAREN MARGRETHE Arentzen, f. 2. maj 1920, † 16. juni 1994. Sønner:

1) HENRIK, f. 9. april 1946 i Kbh., civilingeniør, patentagent. [Avedøre.].

2) CLAUS, f. 1. maj 1951 i Kbh., arkitekt, direktør i BAS Bjørnbøl A/S, g. 29. april 1989 i Kbh. (G.), m. JUNIE Merete Elberling, f. 27. aug. 1945 i Kbh. [K.].

VON LOWZOW



Gammel mecklenborgsk adelsslægt. Generalmajor Ehler Ditlef von Lowzow blev naturaliseret 30. juli 1777. - Udsørlig slægttavle og våbenskabildning, se årgang 1976-78 (våben i farver, se årg. 1901).

DEN DANSKE LINIE

LENNART von Lowzow*, f. 23. maj 1927 i Kbh. (B) (søn af kommandør i marinen KNUD Krieger, f. 28. marts 1889, † 25. jan. 1954 og MARIE ANTOINETTE komtesse Bille Brahe Selby, f. 30. aug. 1899, g. 25. aug. 1923, † 7. maj 1985), kammerherre, hofjærgemester, orlogskaptajn, g. 6. juli 1960 i Them K. m. BIRGITTE Eileen Foss (F.: Hofjærgemester, oberstløjnant Torben Alexander F. og Gladys Ethel Clark), f. 22. okt. 1930 på Løvenholt (Them K.). [Løvenholt, Them.]. Børn:

a. TORBEN Alexander til Løvenholt, f. 8. marts 1962 på Frbg. (Them K.), adm. direktør i fa. Gudme-Raaschou, M.B.A., cand. polyt., kaptajn af res. i Den kgl. Livgarde, g. 26. okt. 1996 i Vrads K. m. ISABELLE Sophie Monard (F.: Chef de Service Joseph Samuel Marie M. og Madeleine Robert Thibault), f. 3. juli 1963 i Grenoble, Frankrig. [K.]. Døtre:

1) DESIRÉE Antoinette, f. 8. marts 1998 i London (Vinding K.).

2) JOSEPHINE Madeleine, f. 16. juni 1999 i London (Vrads K.).

b. REGITZE Beatrice, f. 25. marts 1964 på Frbg. (Them K.), seniorconsultant (int. hotels), Niels Brock's, g. 6. juli 2002 i Vrads K. m. ejendomsmægler NICHOLAS John Gittins (F.: Direktør John G. og Ilid Owen), f. 7. maj 1970 i Oswestry, Shropshire, England. [London.].

BRODER

OLUF Krieger, f. 17. juni 1931 i Kbh. (CS), kammerherre, hofjærgemester, MF*, (R^{1*}), g. 1^o 1. sept. 1955 i Estruplund K. m. ANNE-LISE Sørensen (F.: Underdirektør Tage Victor Weitzmann S. og Gunhild Hen-

riette Nielsen), f. 13. okt. 1934 i Kbh., skilt, † 12. jan. 2001; 2° 20. aug. 1976 i Svanninge K. m. SUSANNE Hejl (F.: Regionschef i Tryg/Baltica Bent H. og Jytte Hansen), f. 15. juli 1950 i Randers (Estruplund K.). [Estruplund, Ørsted.]. Børn:

af 1. ægteskab:

a. INEZ Krieger (fører navnet Lowzow), f. 5. april 1957 i Ørsted (Estruplund K.), salgs- og marketingschef, g. 1° 1. marts 1980 i Vær K. m. direktør KIM Sørensen, f. 12. maj 1956 i Ebeltoft, skilt; 2° 7. jan. 1984 i Estruplund K. m. ingeniør René Niebuhr Hjortskov, f. 6. maj 1955 på Frederiksberg, skilt; 3° 31. aug. 1988 i Bangkok m. direktør NIELS Faurskov Petersen, f. 24. sept. 1949 i Farum. [Frederiksværk.].

b. KLAUS Krieger til Estruplund og Tørslevgaard, f. 29. sept. 1958 på Estruplund (Estruplund K.), advokat, g. 24. aug. 1985 i Søllerød K. m. politiassessor, cand. jur. ANNE MARIE Schlüter (F.: Statsminister* Poul S. og Majken Steen-Andersen), f. 31. jan. 1958 på Frbg., skilt. [K.].

c. BETTINA Krieger, f. 13. marts 1961 på Estruplund (Estruplund K.), g. 11. aug. 1984 (Estruplund K.) m. direktør HENNING Winkel-Pedersen, f. 14. april 1955 i Kolding, skilt. [Spanien.].

d. KATJA Krieger, f. 3. jan. 1965 på Estruplund (Estruplund K.), salgskonsulent, g. 23. maj 1992 i Estruplund K. m. exam. assurandør, branddirektør JESPER Fregerslev Andresen (F.: Afdelingschef Hans A. og Birgit Helene Fregerslev Rasmussen), f. 15. maj 1963 i Brabrand, skilt. [Glamsbjerg.].

af 2. ægteskab:

e. HENRIK Krieger, f. 25. maj 1979 på Estruplund (Estruplund K.), stud. jur., premierløjtnant af res. i Den kgl. Livgarde. [Århus.].

DEN NORSKE LINIE

CARL FREDRIK VON LOWZOW^o, f. 5. aug. 1927 (søn af statsautoriseret revisor, civiløkonom, major ROLF, f. 6. juni 1892, † 8. dec. 1966 og KAREN, født Ihlen, f. 2. febr. 1904, † 23. dec. 1994, g. 14. juni 1924, skilt), civilingeniør, stortingsmand*, g. 12. dec. 1953 m. SYNNEVE Aasvejen (F.: Havebrugslærer Harald A. og Aslaug Johnsen), f. 7. maj 1928. [Skedsmokorset.]. Børn:

1. PETER Ditlef, f. 4. marts 1955, civiløkonom, g. 6. okt. 1984 m. NINA Aabel (F.: Skibskaptajn Niels G. N. Hansen og Kari Aabel), f. 2. juli 1955. [Asker.]. Sønner:

a. WILLIAM, f. 17. jan. 1988.

b. FREDRIK, f. 26. juli 1989.

2. KRISTIN, f. 18. april 1958, sygeplejerske, g. 26. maj 1984 m. ARNE Petter Holli, f. 16. aug. 1956. [Oslo.].

SØSTRE

1. INGER Margrethe, f. 23. dec. 1929, g. 22. juni 1950 m. bagermester HAAKON P. Hals, f. 8. sept. 1924. [Oslo.].

2. GERD Elisabeth, f. 6. april 1934, g. 8. april 1961 m. Hendricus (HENK) Aandewiel, f. 29. jan. 1933. [Holland.].

FARBRODER

ERVIND, f. 24. dec. 1893, † 11. nov. 1963, afdelingschef, g. 22. april 1933 m. MARGIT Wiborg, f. 15. nov. 1900, † 17. juni 1990. Børn:

1. Petter DITLEF, f. 27. nov. 1935, ingeniør, g. 24. juni 1961 m. GUNVOR Johannessen (F.: Faktor Bjarne Kristian J. og Gunvor Agathe Marie Amundsen), f. 12. marts 1937. [Bergen.]. Sønner:

a. ERVIND, f. 2. april 1964, økonom, g. 5. juli 1986 m. KAREN Cecilie Heldal (F.: Ingeniør Fridthof H. og Klara Sæthre), f. 23. dec. 1966. [Bergen.]. Børn:

1) Edel BERGITTE, f. 12. juli 1988.

2) JOACHIM, f. 8. nov. 1991.

3) ELISE Beate, f. 27. aug. 1993.

4) Bjarne JOHAN, f. 6. sept. 1998.

b. PETTER, f. 2. april 1964, civilingeniør, g. 14. juni 1986 m. KARI Kristiansen (F.: Ingeniør Lars Johan K. og Liv Anthun), f. 26. febr. 1964. [Oslo.]. Børn:

1) MARIE, f. 5. dec. 1989.

2) Lars KRISTIAN, f. 6. juli 1992.

3) HANNE, f. 11. marts 1996.

2. KARIN, f. 8. maj 1938, g. 3. sept. 1960 m. kontorchef INGVALD Peter Jensen, f. 23. febr. 1930. [Oslo.].

FARFADERS BRODER

PETER Lauritz, f. 27. marts 1856, † 19. febr. 1922, g. 29. dec. 1886 m. Magdalene (MAGDA) Henriette Nissen, f. 23. sept. 1857, † 16. aug. 1908. Sønner:

1. JOHANNES, f. 15. maj 1891, † 24. maj 1971, agent, g. 19. aug. 1917 m. ERNA Marie Krogsvik, f. 6. okt. 1892, † 28. dec. 1985. Børn:
 - a. ERNA Magdalene ELISABETH, f. 28. dec. 1922, g. 25. okt. 1945 m. gårdbruger KNUT Kolstad, f. 20. aug. 1923, † 27. marts 1993.
 - b. CLAUD Eler Kristof Friedrich, f. 8. okt. 1925, † 2. okt. 1988, g. 29. marts 1961 m. EDITH Gundersen, født Olsen, f. 22. dec. 1915.
2. TRYGVE, f. 4. aug. 1892, † 24. dec. 1977, diplomingeniør, direktør, g. 29. nov. 1918 m. GUNVOR Bryn, f. 10. marts 1899, † 13. april 1971. Datter:

WENCHE Bryn, f. 27. maj 1926, skolebestyrer. [Oslo.]
3. EINAR, f. 5. nov. 1894, † 6. nov. 1981, overingeniør, g. 4. nov. 1922 m. TORDIS Olaug Gårder, f. 9. dec. 1896, † 12. april 1978 Datter:

INGRID, f. 24. nov. 1926. [Oslo.]
4. HARTVIG, f. 6. marts 1896, † 5. juli 1971, kommandørkaptajn, g. 22. okt. 1921 m. HERBORG Riegelsen Rasmussen, f. 30. dec. 1897, † 30. okt. 1984. Datter:

ANNE-LISE, f. 7. aug. 1922, g. 12. nov. 1953 m. kontorchef AAGE Lagem, f. 20. febr. 1923, † 17. sept. 1996. [Oslo.]

LUCKNER*



Borgerlig familie fra Øvre Pfalz, af hvilken fransk generalløjtnant Nicolaus »baron« von Luckner ved naturalisationspatent af 22. april 1778 blev optaget i den danske adelstand og ved patent af 31. marts 1784 i grevestanden. - Våbenafbildning og udførlig slægttavle, se årg. 1941.

Se »Danmarks Adels Aarbog«, 1941 og 1946, samt
»Genealogisches Handbuch des Adels VI
(Gräfliche Häuser B I)«.

LÜTKEN



Søkkaptajn Frederik Lütken (f. 27. april 1698, † 1. febr. 1784) adledes 29. jan. 1780.

DEN ÆLDRE LINIE

FREDERIK Christian Otto Lütken^o, f. 29. april 1937 (søn af fabrikant CHRISTIAN Otto Frederik, f. 11. sept. 1902, † 29. dec. 1973 og NANNA Kriel, født Schmidt, f. 21. aug. 1909, g. 14. marts 1935, † 19. dec. 1988), importagent, g. 1^o 12. juli 1963 i Fredericia (St. Mich.) m. korrespondent HANNE Reichstein Larsen (F.: Overlærer Hans R. L. og Gerda Kræmmer), f. 5. aug. 1940, skilt 1985; 2^o 28. maj 1991 i Rørup K. m. ANNE Elizabeth Grice (F.: Captain John G. og Birgitte Sehested), f. 28. maj 1949 (hun g. 1^o m. vinkyper PETER Otto Herman Oxholm, skilt 1976). [Rue, Morud.]. Børn:

af 1. ægteskab:

- a. MARIANNE, f. 8. april 1967 (Langesø Kapel).
- b. THOMAS, f. 14. april 1970 (Vigerslev K.).

DEN YNGRE LINIE

OTTO Frederik Gahm Lütken, f. 3. aug. 1945 på Frbg., (søn af POUL ERIK, f. 24. jan. 1924, † 19. jan. 1991) elektromekaniker, g. 25. marts 1972 på Frbg. (Lindevangs K.) m. ANNE-METTE Andersen (F.: Automekaniker Gunnar A. og Ane Kirstine Jensen). [Frbg.]. Børn:

- a. ALLAN Gahm, f. 3. juli 1974 på Frbg.
- b. KATJA Gahm, f. 29. marts 1978 sst. (Lindevangs K.).

SØSKENDE

af faderens 2. ægteskab m. Lis Verland, f. 24. juni 1929, g. 25. nov. 1950, skilt:

1. CHRISTIAN, f. 24. okt. 1954 i Virum.

af faderens 3. ægteskab (se nedenfor):

2. HANNE Margareta, f. 25. aug. 1955 i Göteborg, edb-systemplanlægger, g. 1. febr. 1986 m. ingeniør BJØRN Rosvall, f. 24. juni 1958 i Örby, Skene. [Trollhättan.].
3. MARIA Elisabeth, f. 25. juni 1957 i Göteborg, sygeplejerske. [Trollhättan.].
4. METTE Cecilia (fører navnet Lütken-Johansson), f. 9. febr. 1959 i Göteborg, sygeplejerske, g. 11. sept. 1982 m. landmand, skovbruger LEIF Johansson, f. 22. okt. 1943. [Brälanda.].

MODER

KIRSTEN Kilstofte Gahrn (F.: Overlærer C. G.), f. 14. april 1924 i Kbh., g. 9. juni 1945 i Kbh., skilt.

FADERS ENKE

INGRID Maria Hegardt (F.: Rådmand Carl H. og Blenda Maria Koch), f. 8. aug. 1928 i Göteborg, g. 30. april 1955 i Lund, enke 19. jan. 1991. [Brälanda.].

FADERS FARBRØDER

HANS Christopher, f. 13. marts 1900, † 16. jan. 1985, landbrugskandidat, g. 4. april 1936 m. Jenny BETTY Lund, f. 26. april 1915, † 16. juli 1992. Børn:

1. MARIANNE^o, f. 4. febr. 1939 på Frbg., korrespondent, virkelig stiftsdame i Vallø. [Ballerup.].
2. PALLE, f. 13. dec. 1946 på Frbg., † 3. sept. 1990, E.D., fuldmægtig, g. 1^o 12. febr. 1972 i Kbh. (Vigerslev) m. HANNE Andersen (F.: Fabrikant Viggo Christian A. og Martha Esther Pedersen), f. 10. okt. 1950 i Kbh., skilt 1978; 2^o 5. sept. 1987 i Hvidovre m. sekretær ANNE-LISE Brekke (F.: Direktør Arne B. og Grethe Henny Humlebæk), f. 17. sept. 1946 i Kbh. [K.]. Datter:

af 2. ægteskab:

LENE, f. 8. aug. 1988 i Hvidovre.

DEN ADOPTEREDE LINIE

Under 12. marts 1819 er der udfærdiget bevilling for kaptajn i søetaten Frederik Lütken (f. 3. dec. 1774, † 18. april 1819) til at adoptere sin søn Frederik Tekla som sit ægte barn. Ved kgl. åbent brev af 8. marts 1884 er der givet bevillingen en tilføjelse om, at den hjemler Frederik Tekla Lütken og hans ægte agnatiske afkom danske adelsrettigheder som nedstammende på sværdssiden fra den i adelsstanden optagne kaptajn Frederik Christopher Lütken. Uddød i mandslinien 26. aug. 1977.

EVA Birgitte Lütken, f. 25. marts 1948 i Kbh. (datter af bogholder BENT, f. 21. juni 1923, † 26. aug. 1977 og VIBEKE Karen Bentzon, f. 12. sept. 1916, skilt, † 20. febr. 1992), g. 12. juni 1982 i Odense m. advokat Hans Keld Andersen. [Odense.].

FADERS ENKE

ANNIE Flora Passarge Mogensen, født Olsen, f. 4. febr. 1927, g. 13. maj 1961, enke 26. aug. 1977. [Frbg.].

LÜTTICHAU



Meissnisk uradelsslægt, der forekommer tidligst med Heinrich von Lutchow (nævnt 1330-60) og hvis stamrække med sikkerhed føres tilbage til Friedrich von Lüttichau til Kmelen (d. 1442). Slægten trådte i dansk tjeneste 1682 med senere generaløjtnant Hans Helmuth von Lüttichau (1670-1732), af hvis efterkommere kammerherre Christian Ditlev Lüttichau for sig og sine to brødre ved patent af 25. jan. 1887 har erholdt anerkendelse som hørende til den danske adel. Udførlig slægttavle og våbenafbildning i farver, se årg. 1940.

CHRISTIAN Ditlev Lüttichau, f. 7. nov. 1955 i Viborg (Tjele K.) (søn af HANS Helmuth til Tjele, f. 9. jan. 1925, † 23. dec. 1988 og LISSI Agnes Larsson, f. 17. dec. 1926, g. 5. febr. 1955, skilt 5. okt. 1971, † 13. marts 1993), student.

SØSKENDE

1. HANS Helmuth^o til Tjele, f. 31. aug. 1957 i Viborg (Tjele K.), agrarøkonom, hofjægermester, g. 4. aug. 1984 i Tjele K. m. SUSANNE Wieck-Hansen (F.: Mogens Alex H. og Ingrid Wieck), f. 27. febr. 1958 i Viborg (Nr. Vinge K.). [Tjele, Sønderlyng.]. Børn:

- a. CHRISTIAN Ditlev, f. 14. juli 1986 i Viborg (Tjele K.).
 - b. BENEDICTE Theresia, f. 29. dec. 1987 sst. (Tjele K.).
 - c. CATHERINA Christiane, f. 31. maj 1989 sst. (Tjele K.).
 - d. HANS Helmuth, f. 14. aug. 1990 sst. (Tjele K.).
2. ELISABETH Margrete, f. 17. juni 1959 i Viborg (Tjele K), g. 20. okt. 1979 i Tjele K. m. JENS Hagen Nielsen, f. 22. juli 1950, skilt 1984. [Viborg].
3. PETER Michael, f. 26. okt. 1962 i Viborg (Tjele K.), student.

FADERS SØSTRE

1. ELLINOR, f. 6. dec. 1925 på Tjele, † 14. april 2001, g. 22. sept. 1951 i Tjele K. m. HENRIK baron Schaffalitzky de Muckadell, f. 30. nov. 1923. [Bjergsted Skov, Jyderup].
2. ELLEN, f. 10. juni 1928 på Tjele, g. 8. april 1952 i Tjele K. m. skovrider CARL Frederik Ingvorsen, f. 20. aug. 1922 i Kbh. [Næstved].

FADERS FARFADER

Kammerherre HANS HELMUTH til stamhuset Tjele, f. 13. jan. 1868, † 21. febr. 1921, g. 26. sept. 1894 m. FANNY Julie Caroline Mathilde Basse Fønss, f. 11. juli 1870, † 18. aug. 1921. Sønner:

1. HANS Helmuth, f. 5. april 1897, † 2. febr. 1958, kammerjunker, oberstløjtnant, g. 9. okt. 1930 m. MARIE Thalia Juel, f. 1. juli 1900, † 30. dec. 1942. Sønner:

a. KNUD, f. 2. maj 1934, † 26. maj 1983, professor, cand. oec., g. 4. juli 1963 i Randers (St.M.) m. lektor, cand. mag. MARIANNE Rehfeld (F.: Læge Aage R. og Ingrid Ipsen), f. 14. jan. 1940 i Århus. [K].

Børn:

1) HANS RUDOLF, f. 17. dec. 1964 i Århus (Møllevangskirken), reservelæge, cand. med. [K].

2) ANNE MARIE, f. 26. maj 1966 i Århus (Århus Domkirke), fuldmægtig, cand. jur., g. 6. aug. 1994 i Hvilsager K. m. advokat SØREN Zinck, f. 4. april 1968. [K].

3) INGRID Thalia, f. 21. maj 1974, stud. mag., (Vallø). [K].

b. CARL til Havnø, f. 19. aug. 1935 i Kbh. (C), † 30. okt. 2002, kammerherre, hofjægmester, g. 1. okt. 1976 m. sygeplejerske MERETE Anette komtesse Ahlefeldt-Laurvig, f. 1. april 1943 (g. 1° 21. sept. 1963 m. greve CLAUD Christian Preben Ahlefeldt-Laurvig-Bille, skilt 1971). [Havnø, Hadsund]. Døtre:

1) MANON, Kirsten, f. 1. juni 1980 (Visborg K.).

2) THEA Marie, f. 24. okt. 1982 (Visborg K.).

c. RUDOLF, f. 15. okt. 1937 i Kbh. (C), advokat. [K].

2. FOLMER, f. 12. aug. 1898, † 14. febr. 1977, hofjægmester, g. 23. marts 1934 i Bregnet K. m. Ingeborg Marie Saima Carl, f. 20. okt. 1915 i Kbh., † 12. sept. 1983. Børn:

a. FLEMMING°, f. 5. april 1935 i Hornsyld (Stouby K.), kammerherre, hofjægmester, bestyrelsesformand for Stiftelsen Hofmangsgave, g. 4. okt. 1961 i Søllerød m. hofdame* hos Hds. Majestæt Dronning Margrethe LENA Francke Ørregaard (F.: Grosserer Peter Axel Ø. og Gulli Francke), f. 26. marts 1943. [Møllerup, Rønde]. Børn:

1) FREDERIK til Rohden, f. 18. marts 1962 i Vejle (Stouby K.), premierløjtnant i Livgarden, adm. dir., M.B.A., g. 25. sept. 1993 i Kbh. (B) m. journalist CHRISTEL Heering (F.: Fabrikant Peter H. og Susanne Mørch), f. 10. juli 1963. [K]. Børn:

a) Filip Gregers, f. 2. maj 1995.

b) Amanda Lone, f. 3. aug. 1996.

c) Ferdinand Flemming, f. 20. aug. 1998 (Skovshoved K.).

2) BETINNA, f. 23. maj 1963 (Feldballe K.), g. 25. juni 1988 m. proprietær MICHAEL Tetzlaff. [Nørre Holmgaard, Bækmarksbro].

3) ANNE SOPHIE til Møllerup, f. 23. maj 1964 (Feldballe K.), g. 18. marts 1989 m. direktør STRIG Gamborg. [Møllerup, Rønde].

b. KARIN, f. 12. aug. 1938 sst. (Stouby K.), hofdame hos H.K.H. prinsesse Benedikte, (R*), g. 10. aug. 1962 i Stouby K. m. CHRISTIAN greve af Rosenborg, f. 16. juli 1932, † 24. marts 1997, skilt. [Bavelse].

c. REGITZE, f. 2. maj 1940 sst. (Stouby K.), purser i Pan-Am., g. 23. april 1970 i Stouby K. m. luftkaptajn GREGORY J. Delehanty, f. 30. juni 1932 i U.S.A., skilt. [U.S.A.].

d. MERETE, f. 16. juli 1944 på Rohden (Stouby K.), g. 10. dec. 1966 i Stouby K. m. fuldmægtig, cand. jur. Povl Kristian Holm, f. 23. juni 1935 i Randers. [Charlottenlund].

FADERS FARFADERS FARBRØDER

ULYSSES Constant Arnold, f. 24. nov. 1847, † 24. aug. 1906, hofjægmester, g. 11. marts 1890 m. Ellen Christine ELISABETH Ibsen, f. 14. maj 1861, † 10. sept. 1948. Sønner:

1. MAX Bernhard, f. 19. marts 1892, † 30. aug. 1972, cand. phil., dr. i chiropractic, g. 3. marts 1948 m. koncertsangerinde INGER Eskou Jensen, f. 1. sept. 1919, † 27. okt. 1999. Børn:

- a. Bernhard THOMAS, f. 15. aug. 1948 i Kbh.
 b. ANNETTE Elisabeth, f. 15. aug. 1948 i Kbh.
 2. CURT Ulysses, f. 10. febr. 1897, † 27. nov. 1991, arkitekt M.A.A., g. 1° 25. juni 1926 m. NENA Henning-
 sen, f. 25. febr. 1900, † 22. april 1976; 2° 6. maj 1982 m. malerinden KIRSTEN Birgitte Rich, født Buemann,
 f. 25. jan. 1913, † 24. okt. 2000. Børn:

af 1. ægteskab:

- a. FLEMMING Andreas, f. 30. marts 1927 i Kbh., reklametegner, faglærer, cand. phil., g. 1° 3. sept.
 1958 i Kbh. (B) m. ANNE Inger Marie Børre, f. 10. jan. 1934, skilt, † .. 1998; 2° 28. aug. 1976 i Hørs-
 holm m. Inge Vibeke (VIBBER) Paulsen, født Lund (F.: Kriminalbetjent, cand. jur. Erik L. og Else
 Flindt-Larsen), f. 14. dec. 1936 i Odense. [Hørsholm.]
 b. LILLIAN Alice Francis°, f. 5. aug. 1931 i Kbh., g. 23. okt. 1953 i Hellerup (Mess.) m. cand. polit.
 OLUF Henrik baron Rosenkrantz, f. 28. marts 1927, skilt 1956.

LÜTZOW*



Gammel mecklenburgsk adelsslægt. - Hugo Lützow til Beckendorff, hvis efterkommere nu skri-
 ver sig »Lüttau«, blev naturaliseret 18. dec. 1651. - Udførlig slægttavle og våbenafbildning i
 farver, se årg. 1928.

DEN HOLSTENSKE LINIE

Se »Danmarks Adels Aarbog«, 1928 og
 »Gothaisches genealogisches Taschenbuch
 der adeligen Häuser. Deutscher Uradel.«

LØVENSKIOLD



Etatsråd Herman Leopoldus blev adlet 6. nov. 1739 med navnet Løvenskiold. - Konferensråd
 Severin Løvenskiold til stamhuset Løvenborg ophøjedes 22. april 1773 i friherrelig stand. -
 Våbenafbildninger i farver og udførlig stamtavle, se årg. 1949.

DEN ADELIGE LINIE

1. GREN

THORVALD Herman Løvenskiold° til Overud, f. 15. maj 1940 i Oslo (søn af forstkandidat HERMAN
 Severin til Overud, f. 26. dec. 1903, † 15. nov. 1989 og EVELYN Hannah Egeberg, f. 22. dec. 1898, g.
 10. juni 1938, † 31. dec. 1972), skovejer, g. 14. april 1988 m. HELENE Rognhaug (F.: Tandlæge Finn
 R. og Marit R.). [Overud, Kongsvinger].

FADERS ENKE

EVA Margrethe, f. 23. aug. 1912 (g. 1° m. generalkonsul P. G. Thömte), g. 3. dec. 1981, enke 15. nov.
 1989. [Overud.]

FADERS SØSKENDE

1. Carl GUSTAF til Mørstad, f. 18. aug. 1908 i Kria., forstkandidat, † 3. marts 1994, g. 18. dec. 1946 i Dram-
 men m. KATHINKA Diriks Resch (F.: Brugsejer K. D. R. og Aggi Rye), f. 10. sept. 1909 i Drammen.
 [Mørstad ved Rena.]
 2. OTTO Joachim, f. 14. nov. 1911, † 3. april 1979, agronom, g. 1° 27. aug. 1938 m. INA Harbitz, f. 2. april
 1903, skilt; 2° 1. okt. 1960 m. RANDI Wiig, født Plesner-Johnsen, f. 15. nov. 1911 i Kria. [Oslo.]

FADERS FARFADER

HERMAN Severin til Ullern, f. 12. okt. 1838, † 25. jan. 1910, g. 15. dec. 1863 m. INGEBORG Christine Meyer,
 f. 15. nov. 1843, † 8. marts 1882. Søn:

CARL til Ullern, f. 3. nov. 1874, † 3. juni 1949, g. 8. dec. m. ELISE Bruun, f. 28. maj 1879, † 17. juni 1950.
Sønner:

a. HERMAN Severin til Øier og Fensio, f. 4. jan. 1908 på Ullern, † 6. febr. 1983, g. 20. marts 1934 i Riis, V. Aker m. HELEN Tandberg (F.: Bogtrykker Johan Kristian T. og Karen Margrethe Andersen), f. 29. marts 1910 i Kria. [Øierberget, Kongsvinger.]. Sønner:

1) CARL, f. 19. maj 1935 i Oslo, ingeniør, skovej, g. 15. sept. 1962 i Toronto m. Petra Maria Glaser (F.: Højesteretsadvokat Milan G. og Nada Kanic), f. 15. dec. 1938 i Jugoslavien. [Toronto, Canada.]. Døtre:

a) ELISABETH Joy, f. 8. sept. 1965 i Oslo, g. m. direktør RICHARD Kemp, f. 4. okt. 1960.

b) STEPHANIE, f. 12. aug. 1966 i Oslo, g. m. civiløkonom EIVIND Solheim, f. 23. febr. 1966.

2) KRISTIAN Severin, f. 2. dec. 1937 i Oslo, direktør, g. 2. dec. 1961 på Øierberget m. BERIT Lie (F.: Kontorchef, Bjarne L. og Bertha Helene Kaaten), f. 1. febr. 1935. [Oslo.]. Sønner:

a) THOMAS, f. 29. febr. 1964 i Oslo.

b) Bjørn SEVERIN, f. 11. sept. 1966 sst.

c) KRISTIAN Svette, f. 30. juli 1971.

3) SEVERIN Henning Otto, f. 19. jan. 1943 på Øierberget, g. 12. aug. 1967 på Øierberget m. LAILA Winther Svensen, f. 2. nov. 1936. [Aldergrove, B. C., Canada.].

b. Carl AXEL til Ask Gods, f. 13. jan. 1912 på Ullern, † 28. sept. 1980, g. 17. aug. 1940 m. LUCIE Paus (F.: Direktør Nicolay P. og Else, f. Paus), f. 12. sept. 1917 på Bygdø. [Ask.]. Børn:

1) CARL AXEL, f. 18. juni 1942 i Oslo, major, † 30. okt. 1991, g. 19. dec. 1973 i Ullern K. m. ANNE CATHRINE Mustad (F.: Diploming. Kristen M. og Cathrine Collett), f. 9. febr. 1946. [Ellingask, Ask Gods.]. Børn:

a) KRISTINA Nathalia, f. 23. dec. 1974 i Ringerike.

b) CARL Aksel, f. 24. okt. 1976.

c) FREDRIK Glarin, f. 27. dec. 1978.

2) INGEBORG ELISE, f. 23. dec. 1944 i Oslo, g. 28. aug. 1965 i Norderhov K. m. civilingeniør SVEN A. Solberg, f. 28. maj 1935 i Oslo.

FARFADERS FARBRØDER

CARL Otto, f. 23. dec. 1839, † 1. okt. 1916, g. 20. sept. 1865 m. ELISE baronesse Wedel Jarlsberg, f. 16. febr. 1844, † 15. jan. 1923. Søn:

HARALD, f. 18. jan. 1868, † 18. nov. 1934, g. 25. jan. 1893 m. DOROTHEA Christine Blom, f. 11. jan. 1872, † 22. aug. 1956. Sønner:

a. CARL OTTO f. 27. aug. 1898, † 22. aug. 1969, forstkandidat, adm. direktør g. 1. dec. 1922 m. Henriette (HENNY) Størmer, f. 30. maj 1902, † 16. nov. 1988. Børn:

1) HARALD til Nordmarken, Sørkedalen og Bærums Verk, f. 9. febr. 1926, † 28. jan. 1994, g. 12. juni 1952 m. overhofmesterinde* ved Det kgl. norske Hof INGEGJERD Andvord (F.: Ambassadør Rolf A. og Ingrid Steen), f. 27. sept. 1931. Børn:

a) CARL OTTO^o til Nordmarken, Sørkedalen, Hakedals Verk og Bærums Verk, f. 18. okt. 1953, koncernchef, civiløkonom, g. 26. maj 1984 i Bø gl. K. m. LISE Ramberg (F.: Direktør, skovej-er Jan H. R. og Sonja R.). [Bærums Verk.]. Sønner:

(1 HARALD, f. 10. maj 1985.

(2 CARL JOACHIM, f. 31. marts 1988.

b) BENEDICTE Harriet, f. 14. dec. 1955, g. 23. juni 1976 i Tanum K. m. skibsmægler, general-konsul DAG Dyvik, f. 15. jan. 1950. [Bærum.].

c) PEDER Christian, f. 21. aug. 1960, løjtnant, adm. direktør, g. 28. maj 1988 i Flestad K. m. KRISTIN Johnsen (F.: Direktør John J. og Hanna Arntzen), f. 2. marts 1960. [Oslo.]. Børn:

(1 JACOB Andreas, f. 30. jan. 1990.

(2 CHRISTIAN, f. 18. juni 1992.

(3 Marie Emilie, f. 8. juli 2000.

d) NICOLAI Harald, f. 17. aug. 1962, adm. direktør, g. 20. aug. 1988 i Holmenkollen K. m. CATHRINE Lind (F.: Direktør Fr. L. og Ellen Johanne Mikkelsen), f. 11. aug. 1963. [Bærum.].

Børn:

(1 FREDERIC NICOLAI, f. 3. juni 1993.

(2 ALEXANDRA MADELAINE, f. 3. juni 1993.

(3 FABIAN MAXIMILLIAN, f. 29. okt. 1996.

2) ELISABETH Henriette, f. 15. juli 1931, † 1. maj 2002, g. 13. marts 1954 i Ullern K. m. salgsdirektør, ritmester Ernst Curt LENNART Bahre, f. 11. marts 1926.

3) Eleonore (ELINOR) Dorothea, f. 1. april 1940, g. 22. marts 1963 i Ullern K. m. forstkandidat VALENTIN Henrik Sibbern, f. 7. aug. 1935. [Oslo.].

b. HARALD DIDERIK, f. 2. juli 1901, † 15. sept. 1983, arkitekt, g. 1^o 12. dec. 1924 m. Eleonore (Edt) Butenschön, f. 25. febr. 1902, skilt; 2^o 21. sept. 1930 m. MARIT, født Furuset, f. 24. febr. 1902,

skilt; 3° ... dec. 1966 m. MARIA Franziska Schmidt, f. 12. juli 1941 i Fürth im Wald. [Eidsvoll.].
Børn:

af 1. ægteskab:

- 1) DIDERIK Joachim, f. 2. marts 1928 i Oslo, g. 29. marts 1958 m. ESTHER Middelthon Huitfeldt, f. 26. jan. 1932. [Skøyen.]. Døtre:
 - a) CHARLOTTE Eleonore, f. 3. okt. 1960.
 - b) HELLE Cecilie Esther, f. 5. marts 1964 i Oslo.
 - c) CAMILLA Andrea, f. 22. april 1969.

af 2. ægteskab:

- 2) ERIK Harald, f. 21. nov. 1931 i Oslo, g. 7. sept. 1958 m. Marie HELENE Lilleengen, f. 30. april 1932. Døtre:
 - a) MARIANNE Dorothea Eriksdatter, f. 19. nov. 1959.
 - b) HILDE Anette, f. 12. okt. 1961.
 - c) BENTE Elisabeth, f. 10. febr. 1964 i Solør.
- 3) ANNE DOROTHEA, f. 27. aug. 1934 i Oslo, g. 31. aug. 1957 m. *brugsejer* ASBJØRN Woll, f. 5. sept. 1925, † 8. maj 1977.
- 4) INGER MARIT, f. 30. aug. 1937 i Oslo. [Oslo.].

af 3. ægteskab:

- 5) ALEXANDER Harald, f. 17. nov. 1968 i Lørenskog.

FADERS FARFADERS FARBRØDER

HERMAN, f. 6. jan. 1819, † 4. juni 1873, g. 5. aug. 1856 m. Anna Sophie HEDVIG Løvenskiold, f. 27. okt. 1838, † 14. okt. 1903. Sønner:

a. HERMAN LEOPOLD, f. 29. dec. 1859, † 27. nov. 1922, g. 25. maj 1883 m. HANNAH Parr, f. 4. dec. 1860, † 10. juni 1930. Søn:

HERMAN Leopoldus, f. 22. dec. 1890, † 10. dec. 1971, *cand. jur.*, g. 14. jan. 1914 m. ANNA CECILIE Wilhelmsen, f. 22. febr. 1892, † 29. dec. 1978. Børn:

- a) Herman LEOPOLD til Fossum, f. 23. jan. 1915 i Skien, forstkandidat, g. 10. maj 1941 på Borrestad ved Vittskövle m. Christina CATHARINA grevinde De la Gardie (F.: Pontus Henrik Axel greve De la G. og Ebba Hedvig Charlotta Tomérhielm), f. 8. jan. 1919 på Borrestad. [Fossum, Skien.]. Børn:

(1 HERMAN Leopoldus, f. 22. april 1942 i Porsgrunn, civiløkonom, g. 29. aug. 1970 i Halden m. BORGHILD Helene Anker Rasch (F.: Skovejer Ole A. R. og Bitte Nissen Lie), f. 11. juli 1946. [Fossum Villa, Skien.]. Børn:

(a) LEOPOLD Axel, f. 29. juni 1971 i Porsgrunn, bacc. of Commerce, færnrik, g. 3. aug. 1996 i Oslo m. Nina VICTORIA Berge (F.: Direktør, konsulent Mathis Torjussøn B. og Gro Sundal Huitfeldt), f. 16. sept. 1970, bacc. with Honors in applied Art and Design.

(b) HELENE Christina, f. 15. maj 1973 sst., civiløkonom.

(c) EDLE Catharina, f. 21. aug. 1978 sst.

(2 JACOB Pontus til Borrestad, f. 27. nov. 1944 i Stockholm (Borrestad), g. 1° 20. juni 1968 i Oslo m. HELEN Wilhelmsen (F.: Skibsreder Tom W. og Cecilie Dedekam), f. 28. april 1947 i Oslo, skilt; 2° 3. febr. 1975 m. INGER JOHANNE Arnesen° (F.: Lektor Kjell Olaus A. og Solveig Enger), f. 15. maj 1951 i Oslo (Enebakke K.). [Borrestad, Degeberga, Sverige.]. Børn:

af 1. ægteskab:

(a) CATHRINE, f. 24. april 1969 i New York (Fossum), civiløkonom.

af 2. ægteskab:

(b) EBBA Johanne, f. 7. okt. 1977 i Kristianstad (Ö. Sönnarslövs K., Skåne).

(c) Inger SOPHIE, f. 9. marts 1982 i Oslo (Ö. Sönnarslövs K., Skåne).

(3 EBBA Catharina, f. 16. sept. 1948 i Porsgrunn, indendørsarkitekt, g. 14. aug. 1971 på Fossum m. civiløkonom, skibsreder TOM Erik Klaveness, f. 9. aug. 1947. [Australien.].

b) HERMAN Severin Leopoldus, f. 14. nov. 1921 i Oslo, agronom. [Lugano.].

c) Anna CECILIE, f. 12. april 1925 i Oslo, g. 1. april 1953 på Fossum m. *direktør* KNUT Seyersted, f. 5. dec. 1917, † 17. sept. 1987. [Sandefjord.].

b. SEVERIN Wilhelm, f. 20. juli 1871, † 19. dec. 1945, g. 28. dec. 1894 m. JENNY Bisgaard, f. 19. juni 1872, † 3. febr. 1953. Søn:

Frederik Wilhelm SEVERIN Herman Leopoldus, f. 17. april 1897, † 17. dec. 1973, *redaktør*, g. 14. nov. 1953 i Helsingborg m. BIRGITTA Gerda Ulfsberg (F.: Rådmand og politimester Einar Elson U.), f. 15. jan. 1921 i Helsingborg. [Helsingborg.].

c. HERMAN, f. 17. aug. 1873, † 3. aug. 1935, g. 27. febr. 1900 m. JULIE Louise Kaas, f. 28. juli 1873, † 17. juli 1937. Datter:

Anna Sophie Hedvig Adelheid FANNY, f. 30. maj 1908 i Kbh. (Fr.), g. 25. aug. 1943 m. *konsulent ved Handelsministeriet* CLAUS Riis, f. 22. aug. 1913, † 4. juli 1988. [K.]

2. GREN

Uddød 23. febr. 1948

3. GREN

HERMAN Leopoldus Løvenskiold (søn af dr. phil. nat. & dr. phil. HERMAN Leopoldus Løvenskiold, f. 4. febr. 1897, † 16. juli 1982), f. 15. marts 1938 i Oslo, g. 1. april 1966 m. TORIL, født Havstad. [Nesodden.]. Børn:

- a. CHRISTINA, f. 20. jan. 1967 i Oslo.
- b. CAMILLA, f. 30. marts 1969 sst.
- c. THOMAS, f. 15. aug. 1971.

SØSTER

INGER, f. 8. april 1933 i Oslo, g. 1^o 26. maj 1956 m. tekstilingeniør LUDVIG August Kjær, f. 11. marts 1930, skilt 1968; 2^o 27. okt. 1973 i Bergen m. direktør for Vestlandske Kunstindustrimuseum PETER Martin Anker, f. 22. aug. 1927. [Bergen.].

MODER

Rachel Marie (MIA) Ingebrigtsen (F.: Hvalfanger Morten Andreas I. og Josefine Marie Hay), f. 28. aug. 1907 i Kria, g. 10. aug. 1929 i Oslo, enke 16. juli 1982. [Oslo.].

DEN FRIHERRELIGE LINIE

Uddød i mandslinien 22. sept. 1988.

Oscar Preben FRITZ Leopold lensbaron Løvenskiold, f. 17. juni 1911 i Kbh., † 22. sept. 1988 (søn af hofjægermester, legationsråd, lensbaron CARL Oscar Herman Leopoldus, f. 29. april 1864 † 4. maj 1938, og REGITZE baronesse Bille Brahe, f. 19. juli 1884, g. 8. juli 1910, skilt † 4. maj 1960), g. 1^o 2. sept. 1937 i Asminde-rød, m. INGRID Jensen, f. 27. jan. 1910 i Hestbæk, skilt; 2^o 17. juli 1968 i Nr. Jernløse m. RUDI Nora Christensen, født Ørnberg f. 10. juni 1914 i Kbh., †; 3^o 20. marts 1978 i Kbh. m. MARGRETHE Lindvang (F.: Overpostbud Otto L. og Marie Larsen), f. 22. april 1911 i Kbh. Døtre:

af 2. ægteskab:

a. Baronesse PIA Elisabeth^o, f. 6. april 1945 i Kbh. (Frbg. Mariendals K.), lærer, g. 27. maj 1967 i Kgs. Lyngby m. lærer HANS Wiedemann (F.: Cand. jur. Helge W. og lærer Astrid Margrethe), f. 6. sept. 1942 i Kbh. (Slagelse, St. Peders K.). [Arnakke, Holbæk.].

af 3. ægteskab:

b. Baronesse MARLANNE, f. 7. juli 1948 i Kbh., lærer. [Skævinge.].

LØVENSTIERNE*



Kommerceraad Johan Adolph Struve blev 31. dec. 1714 adlet med navnet Løvenstjerne. Løge Anton Herman Gravenhorst fik ved kongeligt åbent brev af 29. febr. 1872 stadfæstelse på adelsskab under navnet Løvenstjerne. - Våbenafbildning i farver og udførlig slægttavle, se årg. 1885.

CLAUDE Charles Gilbert Gravenhorst Løvenstjerne, f. 21. maj 1926 (søn af ROGER Gustave Hermann Gravenhorst, f. 20. juli 1903, † 2. april 1953), magister, g. m. ANDRÉE Yvonne Marie Houllbrèque, f. 7. juni 1926. [Bradenton, Fla., U.S.A.]. Børn:

1. DIDIER Marcel Roger Gravenhorst, f. 22. aug. 1950, g. m. AMÉLIE Rosette Ravaoa Risoa, f. 5. sept. 1952. [St. Pierre, Réunion.]. Børn:
 - a. IRESCA MAGGY Laona, f. 9. jan. 1974.
 - b. NATHALIE, f. 23. dec. 1975.
 - c. TATIANA, f. 15. nov. 1977.
 - d. VANESSA, f. 4. febr. 1979.
 - e. ANOUCHKA, f. 2. jan. 1984.

2. DOMINIQUE Raymonde, f. 1. juli 1954.
 3. ISABELLE Claude Andrée, f. 6. juli 1959.

MODER

RAYMONDE Charlotte, født de Laël, f. 7. nov. 1904, g. 4. sept. 1925, enke 2. april 1953. [Le Havre].

FARBRODER

ROBERT Felix Gravenhorst, f. 30. sept. 1916, † nov. 2992, direktør, g. 1° 9. juni 1942 m. PAULETTE Marguerite Hebert, f. 29. juni 1919 i Brest, † 11. dec. 1979, skilt 1955; 2° 16. juni 1958 m. MARIA Huber, f. 3. maj 1925, † 21. febr. 2001. Børn:

af 1. ægteskab:

1. ALAIN Roger Gravenhorst, f. 21. sept. 1945 i Paris, tjenestemand, g. 15. jan. 1971 m. MARIE THÉRÈSE Lille. [Paris.]. Børn:
 a. NATHALIE, f. 15. marts 1971.
 b. OLIVIER, f. 11. juli 1977.
 2. NADINE, f. 19. sept. 1949 sst., g. 1. juli 1968 m. tjenestemand DANIEL Miglierina, f. 23. febr. 1946, skilt 1980.

FORFADERS FARBRØDER

ROBERT Peter August Gravenhorst, f. 27. okt. 1840, † 1. jan. 1894, g. 2. nov. 1870 m. THERESE Holmblad, f. 6. aug. 1847, † 23. marts 1923. Sønner:

1. Anton Lauritz JOHAN Adolf Gravenhorst, f. 28. maj 1874, † 5. sept. 1937, oberstløjtnant, g. 17. okt. 1904 m. ALEXANDRA Augusta friherreinde Ramel, f. 30. maj 1881, † 8. jan. 1973. Søn:

ULF Robert Gravenhorst, f. 10. maj 1907 i Helsingborg, † 27. jan. 1988, prokurist, kaptajn, g. 9. aug. 1941 i Gefle m. Lily BRITTA Møller^o (F.: Direktør Sven M. og Lily Unér), f. 10. marts 1917 i Stockholm. [Stockholm.]. Døtre:

- a) THÉRÈSE Alexandra, f. 27. okt. 1943 i Stockholm, gymnastikterapeut, dramapædagog, g. 1° 5. febr. 1970 m. JAIN Saine, f. 2. dec. 1942, skilt 1976; 2° 17. maj 1986 m. sognepræst ULF Johannes Granlund, f. 9. sept. 1936, † 5. maj 1987. [Dala-Floda.].
 b) Lily CHARLOTTE, f. 19. marts 1947 sst., fil. kand., cert. rosenteraapeut [Göteborg.].
 2. Herman Peter GUSTAF Adolf Gravenhorst, f. 7. april 1877, † 10. nov. 1913, g. 12. juni 1912 m. ELLEN Aspelin, f. 9. febr. 1879, † 9. juni 1926. Søn:

Herman Hjalmar Johan ROBERT Gravenhorst, f. 24. sept. 1913, † 4. april 1959, godsejer, g. 1° 5. juli 1939 m. GUN Strömberg, f. 1. okt. 1915, skilt 1943; 2° 15. okt. 1947 m. Aase Inger Løvengreen, f. 9. jan. 1907 i Århus, † 9. sept. 1984. Datter:

af 1. ægteskab:

Ellen AGNETA, f. 10. juni 1941, g. 25. juni 1964 m. kaptajn, agronom FREDRIK Norberg, skilt 1986. [Linköping.].

VON DER MAASE



Frederik Masius adledes 1. juli 1712 med navnet von der Maase. - Våbenafbildning i farver og udførlig stamtavle, se årg. 1913.

JENS CHRISTIAN Rostgaard von der Maase til Anholt, f. 1. aug. 1949 i Hellerup (søn af fideikommissbesidder, godsejer, ingeniør FREDERIK Christian Rostgaard, f. 21. nov. 1910, † 2. aug. 1990 og Amalia (LALLA) Olofsdotter Granberg, f. 7. aug. 1912, g. 8. marts 1941, † 21. okt. 1984), advokat, g. 1. juli 1978 i Søllerød K. m. psykolog BIR-

THE Mikkelsen (F.: Direktør i Nationalbanken Richard M. og Ester Overgaard), f. 9. maj 1951 i Kbh. [Holte.]. Børn:

- a. MARR Rostgaard, f. 24. febr. 1982 i Gentofte.
 b. MARLENE, f. 12. nov. 1984 i Gentofte.

SØSTER

BIRGITTA^o, f. 23. jan. 1945 i Hellerup, overlærer, g. 1° 7. nov. 1964 i Charlottenlund m. adjunkt THOMAS Johnston Rockwell, f. 16. sept. 1944 i New York, skilt; 2° 31. jan. 1975 i Hellerup m. universitetslektor, præst, cand. teol. & lic. phil. PAUL Müller (F.: Forstander, pastor Johannes M. og Agnete Holmer), f. 28. nov. 1940 i Hellerup, † 9. juni 1992 i Hellerup. [Allerød.].

Herman Frederik (FRITZ) Rostgaard, f. 8. aug. 1882, † 11. marts 1958, godsejer, premierløjtnant, kammerjunker, g. 1° 15. okt. 1907 m. EDEL Christine Sandberg, f. 10. april 1878, skilt, † 28. febr. 1951; 2° 8. april 1921 m. ESTHER Schumacher, f. 12. febr. 1897, † 22. juli 1962. Børn:

af 2. ægteskab:

1. LOTTE, f. 1. febr. 1922 i Kbh., g. 23. maj 1942 i Søllerød m. *civilingeniør* JES Skovgaard-Petersen, f. 13. jan. 1917 i Hørsholm, † 1. dec. 1977. [Hillerød].

2. OVE Rostgaard, f. 26. april 1923, † 25. dec. 1964, *grosserer*, g. 1° 28. april 1945 i Buenos Aires m. ESTHER Cornati (F.: Fransisco C. og Carmen Anzzuategui Pacheco), f. 5. marts 1925, skilt 1957; 2° 20. juli 1957 m. GILLANA Maria Colombo (F.: Andrea C. og Stefania Proietti Triano), f. 5. sept. 1935. [Sao Paulo.]. Børn:

af 1. ægteskab:

a. HANS René Rostgaard, f. 5. marts 1946 i Buenos Aires, professor, overlæge, dr. med., g. 26. april 1969 i Gladsaxe (b.v.) m. reklametegner MÆTTE Dinesen (F.: Bjørn Graves D. og Erna Christine Pedersen), f. 23. febr. 1943 i Kbh., skilt; 2° 9. maj 1987 i Gladsaxe (b.v.) m. afdelingssygeplejerske LAILA Søndergaard (F.: Klejnsmed Jørgen S. og Mona Christiansen), f. 15. juni 1956 i Kbh. [Århus.]. Børn:

af 1. ægteskab:

1) THOMAS Rostgaard, f. 6. juni 1970 i Kbh., computergrafiker. [K.].

af 2. ægteskab:

2) SARAH, f. 10. dec. 1986 i Herlev.

3) SIGNE, f. 27. marts 1990 i Herlev.

b. MONICA Esther, f. 2. nov. 1947 i Buenos Aires, socialpædagog, g. 28. juni 1969 i Gladsaxe (b.v.) m. stud. jur. MICHAEL Schønemann, f. 29. sept. 1946, skilt. [Århus.].

c. PETER Niels Rostgaard, f. 28. juni 1952 i Kbh., lektor, g. 23. maj 1992 i Kbh. m. lærer Lisbeth Thomsen (F.: Bygningssnedker Knud Paul T. og Karen Maria Povlsen), f. 31. okt. 1953 i Kbh. [K.].
Datter:

Thea Veronika, f. 17. juli 1982 i Kbh. [Frbg.].

af 2. ægteskab:

d. ELIZABETH Nicoletta, f. 30. maj 1958 i Sao Paulo, psykolog, g. juli 1982 i Sao Paulo m. bach. Marco Petrus Dotta. [Sao Paulo.].

e. CHRISTIAN Rostgaard, f. 25. aug. 1959 i Sao Paulo, *civilingeniør* [Hørsholm.].

3. HANS Rostgaard, f. 15. nov. 1928 i Kbh., landmand, g. 13. sept. 1952 i Søllerød m. HANNE Palsby (F.: Prokurist Ewald M. P. og Bodil Okholm), f. 18. maj 1934 i Kbh. [Anholt.]. Børn:

a. MÆTTE Pernille, f. 6. marts 1953 i Kbh., salesmanager, g. 1° 18. okt. 1977 i Kbh. m. purser WILLIAM Adams, f. 31. maj 1951 i England, skilt; 2° 4. maj 1982 i Australien m. Fabrikant BARRY Crane, f. 11. dec. 1941 i New Zealand. [Australien.].

b. JENS Frederik Rostgaard, f. 8. nov. 1955 i Nakuru, Kenya, assistentmanager i SAS, g. 16. sept. 1989 i Anisse m. Ingelise Christensen (F.: Muremester Julian C. og Ester Larsen), f. 17. april 1959 i Anisse. [Kastrup.]. Børn:

MICHAEL Rostgaard, f. 5. marts 1989 i Kbh.

c. JØRGEN Rostgaard, f. 9. nov. 1959 i Nakuru, Kenya, pædagogisk leder, g. 22. aug. 1992 i Maria-ger m. socialrådgiver Grete Sønderkov Larsen (F.: Lærer Kaj Vilhelm L. og sygeplejerske Kama Sønderkov), f. 17. febr. 1961 i Thisted. [Mariager.]. Børn:

1) GUSTAV Sønderkov, f. 3. febr. 1987 i Kbh.

2) SIGNE Sønderkov, f. 29. dec. 1990 i Hobro

3) ASTRID Sønderkov, f. 3. jan. 1995 i Hobro.

MOLDERUP*



Johan Molderup til Vestervig Kloster blev adlet 26. juni 1731. Slægtens medlemmer skriver sig »de Moldrup«.

LORIS Christian de Moldrup, f. 13. marts 1955 (søn af LORIS Christian, f. 7. juli 1922, † 1. marts 1977), g. 19. juli 1980 m. DIANE Morgan, f. 10. jan. 1958. Børn:

a. JENIFFER Diane, f. 27. nov. 1982.

b. MICHAEL Christopher, f. 17. okt. 1984.

SØSTER

CANDACE Ann, f. 6. sept. 1948, g. 10. aug. 1968 m. RONALD Raymond Davis, f. 14. april 1945.

MODER

GLORIA, født Totten, f. 1. april 1924, g. 24. aug. 1945, enke 3. jan. 1977. [San Mateo, Californien.].

FARFADERS FARBRØDER

CHARLES Milton, f. 12. juli 1874, † 20. aug. 1951, maler, g. 24. dec. 1900 m. HATTIE Aljura Horton, †
Søn:

MILTON Edward, f. 17. juni 1909, † sept. 1985, g. 27. okt. 1934 m. RUTH Breckel, f. 11. maj 1913, † 23. april 1997. Datter:

SALLY Irene, f. 1. nov. 1937.

MOLTKE



Gammel westfalsk-mecklenburgsk adelsslægt, af hvilken nedenstående linier i det 17. årh. kom til Danmark, medens andre nu for længst uddøde linier allerede blomstrede her i det 14. årh. - Gehejmeråd Adam Gottlob Moltke ophøjedes 31. marts 1750 til greve af Bregentved. - Kammerherre, oberst Adam Ludvig von Moltke blev 18. april 1776 naturaliseret som dansk adelsmand (den yngre adelige linie). - Gehejmekonferensråd Gebhardt greve Moltke erholdt ved patent af 12. juli 1843 tilladelse til at føre navnet Moltke-Hvitfeldt. - Ved åbent brev af 10. nov. 1866 tillagdes der kaptajn Otto Heinrich Theodor Albert Frederik August Moltke rettigheder som dansk adelsmand (den ældre adelige linie).

Udførlig slægttælle med våbensafbildninger i farver, se årg. 1921 og 1991-93.

DEN ADELIGE LINIE

ADAM Vilhelm Moltke^o, f. 11. maj 1943 i Rinkenæs (Rinkenæs Korsk.) (søn af politimester ADAM, f. 24. dec. 1906, † 8. dec. 1985 og Lykke Elisabeth (LISBETH) Christiane Jacobæus, f. 8. febr. 1913, g. 13. april 1935, † 21. nov. 1993), læge, g. 26. febr. 1966 i Viborg (Sdr. Sogn) m. læge KIRSTEN de Fine Olivarius (F.: Stabslæge Borge de F. O. og sygeplejerske Grete Elin Dreyer), f. 23. nov. 1942 i Kjellerup (Hørup K.). [Odense.]. Sønner:

a. ADAM Christian, f. 12. juni 1970 i Svendborg (N), yogalærer. [Stockholm.].

b. HENRIK, f. 9. april 1976 i Odense (Dalum K.), studerende. [K.].

SØSTER

ANNE MARIE, f. 3. jan. 1937 i Vejle (Skovshoved K.), børnehavepædagog, g. 28. juni 1959 i Nykøbing M. m. overlæge MOGENS Koed (F.: Overtrafikass. Emil Frederiksen og overass. Frederikke Hansigne Koed), f. 22. dec. 1930 i Horsens (Horsens Klosterk.). [Viborg.].

FADERS SØSTER

FRITZE, f. 23. maj 1912 i Hellerup (Hellerup K.), katalogisator* ved Univeristetsbiblioteket, g. 20. okt. 1934 i Hellerup m. professor, dr. phil. SVEND Smith (F.: Overingeniør, dr. techn. Sigurd S. og Jacobine Buch), f. 24. juli 1907 i Charlottenlund (Immanuelsk.), † 14. nov. 1985. [Hellerup.].

DEN GREVELIGE LINIE

I GREN

HENRIK Carl Willem greve Moltke, f. 5. jan. 1941 i Kbh. (søn af overpræsident, ordensskatmester, cand. jur., kammerherre greve CARL Adam Christian, f. 17. febr. 1907, † 16. marts 1985, g. 1^o 15. aug. 1933 m. JYTTIE Bech, f. 13. jan. 1911, skilt, † 2. sept. 1965), administrationschef i Stadsarkitektens Direktorat i Kbh., cand. jur., oberstløjtnant af res. i Den kgl. Livgarde (NL.B.L.O.) (F.F.R.), g. 12. april 1969 i Haag (Kloosterkerk) m. Jonkvrouwe PAULINE Cornelia Henriette Six (F.: Kabinetschef Willem Cornelis Jonkheer S. og Pauline Geertruida Ine van den Boom), f. 27. marts 1945 i Haag (Kloosterkerk). [Hørsholm.]. Børn:

a. Greve CARL Willem Henrik, f. 13. febr. 1971 i Gentofte (Hørsholm K.), LL.M. (Exeter, England), cand. jur., oversergent af res. i Livgarden. [K.].

b. Greve DITLEV Paul Casper, f. 18. juli 1973 sst. (Hørsholm K.); sergent af res. i Livgarden, cand. polit.

c. Komtesse ELISABETH Sophie Pauline, f. 11. jan. 1979 i Kbh. (Hørsholm K.), stud. mag.

SØSKENDE

af faderens 1. ægteskab (se ovenfor):

1. Komtesse MARIANNE til Kruusesminde, f. 18. okt. 1936 på Frbg., g. 1° 2. aug. 1958 i Tårnborgh K. m. CLAUS Christian Preben greve Ahlefeldt-Laurvig-Bille, f. 6. marts 1932, skilt; 2° 9. maj 1962 i Skælskør m. købmand HANS Günter Winkler, f. 24. juli 1926 i Wuppertal, skilt; 3° 21. maj 1985 i Ebeltoft m. skovrider, cand silv. PEER Holstein, f. 30. sept. 1927 i Krogsbølle. [Kruusesminde.]

af faderens 2. ægteskab (se nedenfor):

2. Greve CASPER°, f. 4. febr. 1943 i Gentofte (Skovshoved K.), advokat, møderet for Højesteret, g. 10. juni 1972 i Søllerød K. m. cand. jur. MONICA Munksholm (F.: Direktør Alfred Werner M. og Gerda Franziska Cohn-Cant), f. 28. aug. 1946 i Kbh. (Vedbæk K.). [Klampenborg.]. Børn:

a. Komtesse MARISA, f. 1. marts 1976 i Gentofte (Skovshoved K.), stud. mag.

b. Greve NICHOLAS David, f. 23. marts 1979 i Herlev (Skovshoved K.).

3. Komtesse CHRISTINE Cecile Mimi, f. 14. april 1950 i Gentofte Skovshoved K.), erhvervsøkonom, g. 1° 28. aug. 1976 i Kbh. (St. Albans) m. *lieutenant commander* GLEN STUART *Robinson-Moltke* (F.: *Commander Harry Robinson og Lydia Illingworth*), f. 9. febr. 1944 i *Deusbury, York, England*, † 25. maj 1982; 2° 19. okt. 1998 i Chichester (b.v.), 31. okt. 1998 kirkeligt, m. Michael John Mates (F.: Claude John M. og Mary Kathleen Miles), f. 9. juni 1934 i London. [England.].

MODER

Grevinde HELENE Florence Sophie, født Huyssen van Kattendyke (F.: Gesandt Hendrik Willem Gustaf Maurits Ridder H. v. K. og Jonkvrouwe Héléne Cecilie Boreel), f. 27. dec. 1913 i Bruxelles, g. 2. marts 1940 i Kbh. (b.v.), enke 16. marts 1985. [Charlottenlund.].

FADERS FARBRODER

Greve CARL Poul Oscar, f. 2. jan. 1869, † 5. sept. 1935, *gesandt, udenrigsminister, kammerherre*, g. 29. juni 1907 m. Cornelia (NINA) van Rensselaer Thayer, f. 6. dec. 1881, † 15. juni 1960. Søn:

Greve CARL ADAM Nathanael, f. 13. sept. 1908 i Kbh., † 22. sept. 1989, *diplomat*, g. 1° 26. maj 1944 m. MAB Wilson Wright, f. 9. okt. 1911 i San Francisco, skilt, † 1. jan. 1988; 2° 29. juni 1956 m. DORIS Gilbert, født Eccles, f. 26. sept. 1913, † 14. juni 1965; 3° 11. marts 1968 i New York m. DANUTA Zaleska, f. 8. okt. 1932 i Gelizia, Polen. [Monaco.]. Døtre:

af 1. ægteskab:

1) Komtesse Cornelia ALEXANDRA, f. 11. febr. 1945 i Uppsala, TV-producer, g. 28. okt. 1967 m. PHILIP Henry Isles (F.: Philip Henry I. og Lillian Fox), skilt 1976. [New York.].

2) Komtesse VICTORIA ANN, f. 21. maj 1946 i New York, lærer. [Dublin.].

Se i øvrigt »Danmarks Adels Aarbog« 1924 og
»Genealogisches Handbuch des Adels XVIII
(Gräfliche Häuser A III)«

II GREN

Greve IVAR, f. 24. febr. 1954 i Frederikshavn (Tamdrup K.) (søn af civilingeniør ERIK Gebhart Oskar Frederik greve Moltke til det Bruun-Neergaardske Fideikommis, f. 17. marts 1922 i Kbh., † 26. dec. 1996 i Frederikshavn), arkitekt, g. 31. dec. 1988 i Gladsaxe (b.v.) m. CHARLOTTE Østerrøgild Meldgaard (F.: Arkitekt Erik M. og Birthe Østerrøgild Pedersen), f. 15. juli 1957 i Gladsaxe (Gladsaxe K.). [Bagsværd.]. Børn:

a) Komtesse FREJA, f. 29. maj 1990 i Herlev.

b) Greve ASBJØRN, f. 1. marts 1994 i Herlev.

SØSTRE

1. Komtesse ELLA Annette Susanne, f. 31. juli 1956 i Frederikshavn (Tamdrup K.), arkitekt, g. 5. aug. 1998 i Gentofte (b.v.) med akademiingeniør Steen Kasimir Wozniak (F.: Universitetsbetjent Kasimir W. og Paula Iris Rasmussen), f. 16. dec. 1953 (S. Stefans K., Kbh.).

2. Komtesse BIRGITTE, f. 9. april 1962 i Frederikshavn (Flade K.), designer, g. 1° 19. maj 1984 i Frederikshavn (b.v.) m. advokat LESLIE J. Shayne (F.: Arnold Jay S. og Charlotte Sarah Weiss), f. 12. okt.

1955 i New York City, separeret 1993; 2° 31. aug. 1996 i Kbh. (VF) m. ph.d. MBA, direktør Ernst Jürgen Langhäring (F.: Dipl. ingeniør Gerhard L. og Sophie Söllner), f. 12. sept. 1954 i Karlsruhe. [Gentofte].

MODER

KIRSTEN, født Lorenzen^o (F.: Forpagter Henrik August L. og Marie Krog), f. 31. dec. 1928 på Bisgaard, g. 31. juli 1949 i Tamdrup K. [Frederikshavn].

FARFADERS FADER

Greve FREDERIK Christian, f. 14. febr. 1870, † 27. febr. 1946, g. 1° 30. dec. 1893 m. CECILIE Pauline Kaas, f. 3. april 1864, † 21. maj 1922; 2° 13. dec. 1923 m. BENEDICTE komtesse Knuth, f. 25. juli 1893, † 26. aug. 1986. Sønner:

af 2. ægteskab:

1. Greve ADAM Frederik, f. 27. dec. 1924 i Kbh. (Ø. Egesborg K.), grafiker. [Hellerup].
2. Greve PETER Ditlev^o, f. 10. maj 1926 i Kbh. (Ø. Egesborg K.), ingeniør, g. 20. sept. 1949 i Valløby K. m. BIRTHE MARIE Størck Petersen (F.: Lektor, cand. mag. Aage Johan P. og Magda Margrethe Jørgensen), f. 14. aug. 1925 i Jerne (Jerne K.). [Lyngby.]. Børn:

a. Greve JOHAN Peter Frederik, f. 27. febr. 1954 i Lyngby (Valløby K.), akademiingeniør, merkonom, energirådgiver i NESA, g. 1° 20. aug. 1988 i Lyngby K. m. industrilaborant, merkonom MONIKA Sekler, f. 30. okt. 1965 i Wrocław, Polen, skilt 1997; 2° 22. jan. 2000 i Reerslev K. m. fuldmægtig, korrespondent ANNETTE Kirstine Hasselriis (F.: Gårdejer Mogens Knud H. og Hanne Elisabeth Nielsen), f. 14. jan. 1965 i Sæby. [Holte.]. Datter:

Komtesse Marie-Louise Kirstine, f. 10. juni 2000 i Gentofte (Reerslev Kl.).

b. Greve HENRIK Kristian, f. 20. sept. 1958 i Kbh. (Valløby K.), funktionschef, cand. merc., g. 28. okt. 1989 i Tårnbæk K. m. korrespondent BIRGITTE Meyer (F.: Indkøbschef Jørgen M. og Hanne Kreutzer), f. 5. april 1964 på Frbg. (Ålholm K.). [Hellerup.]. Døtre:

1) Komtesse CHARLOTTE Frederikke, f. 16. marts 1990 i Gentofte (Tårnbæk K.).

2) Komtesse HELENE Sofie, f. 8. maj 1993 sst. (Lyngby K.).

c. Komtesse HANNE, f. 29. dec. 1959 i Kbh. (Valløby K.), grafiker, korrespondent, g. 21. febr. 1997 i Lyngby (b.v.) m. civilingeniør Per Reitzel (F.: Cand. agro. Jørgen R. og Birgit Kruse Larsen), f. 1. febr. 1966 i Glostrup (Glostrup K.). [Lyngby.].

FARFADERS FARBRØDRE

1. Greve HARALD Viggo, f. 14. dec. 1871, † 24. juni 1960, maler, løjtnant, g. 30. marts 1910 m. ELSE komtesse Moltke, f. 2. marts 1888, † 10. jan. 1986. Døtre:

a. Komtesse ROSE Marie Ingeborg, f. 21. jan. 1913 på Frbg. (Mariendals K.), reklametegner, g. 28. maj 1936 på Frbg. m. interiør-arkitekt AAGE Casse Schou (F.: Højesteretsadvokat, cand. jur. Aage Casse S. og Hallfried Hall), f. 19. april 1901 i Oslo, † 27. okt. 1983. [Oslo.].

b. Komtesse ALETTE Thusnelda Amalie, f. 15. maj 1926 sst. (Mariendals K.), forlagssekretær, g. 22. nov. 1950 i New York m. finansrådgiver, cand. polit. Christian William Benedict (BENT) greve Ahlefeldt-Laurvig, f. 15. april 1896 i London, † 6. jan. 1978.

2. Greve WILLIAM Oscar, f. 18. sept. 1879, † 17. juni 1958, g. 17. marts 1902 m. EMILIE Johanne Rebøl, f. 24. febr. 1883, † 20. sept. 1974. Sønner:

a. Greve KAY Aage, f. 23. jan. 1912 i Kbh., administrationschef, cand. jur., † 9. febr. 1997, g. 19. febr. 1938 i Kbh. (b.v.) m. ESTHER Marion Hagbarth (F.: Grosserer Hans Aage H. og Bertha Ottilie Wulff), f. 28. sept. 1911 i Kbh. (Rigshospitalets K.). [K.]. Børn:

1) Komtesse ELISABETH, f. 21. aug. 1938 i Hellerup (Frbg. K.), korrespondent, salgschef, g. 30. maj 1964 i Hombæk K. m. civilingeniør CLAUDIUS Cornelius Hansen (F.: Civilingeniør Cornelius Hans Jakob H. og Alice H.), f. 28. april 1938 i Hellerup.

2) Greve HANS Henrik Joachim^o, f. 31. jan. 1944 på Frbg. (Frbg. K.), læge, g. 7. aug. 1971 i Helleruplund K. m. tandlæge HANNE Lange (F.: Tandlæge Finn Otto L. og tandlæge Ulla Bartels), f. 16. juni 1946 i Marielyst, Falster. [Frbg.]. Sønner:

a) Greve CHRISTIAN Joachim, f. 26. febr. 1974 i Kbh. (Rødovre K.).

b) Greve MICHAEL Joachim, f. 26. juni 1979 på Frbg. (Frbg. K.).

b. Greve BENT Ulrik, f. 14. april 1918 i Kbh., † 28. okt. 1982, fuldmægtig, g. 10. maj 1941 på Frbg. m. lægesekretær ALICE Cecil Welling (F.: Revisor Frederik W. og Ellen Margrethe Hartvig), f. 27. okt. 1914 i Randers (Sct. Peders K.). Børn:

1) Komtesse BIRGITTE, f. 17. aug. 1946 på Frbg. (F), korrespondent, sekretær, g. 18. april 1970 i Ordrup K. m. oberstløjtnant JENS-VILHELM Tietze (F.: Læge Otto Johan Merrild T. og Thora Marie Elisabeth Thomsen), f. 2. april 1932 i Års (Års K.).

2) Greve LARS Ulrik, f. 13. febr. 1956 sst. (Chr.), handicaplærer, epilepsikonsulent, g. 25. nov.

2000 i S. Jacobs K., Kbh. m. Lilian Thybo Pedersen, født Jørgensen (F.: Leif Jørgensen og Ea Jensen), f. 19. nov. 1967 (Høsterkøb K.).

III GREN

Uddød 4. okt. 1961

IV GREN

(Greverne Moltke af Bregentved)

HANS HEMMING Joachim Christian lensgreve Moltke^o til Bregentved m.m., f. 18. juni 1925 på Frbg. (Damsholte K.) (søn af kammerherre, hofjærgermester lensgreve CHRISTIAN Frederik Gustav, f. 19. april 1895 † 17. april 1968 og HELGA Gertrud von Lüder, f. 30. nov. 1899, g. 11. sept. 1922, † 31. jan. 1987), kammerherre, hofjærgermester, besidder af grevskabet Bregentveds successorfond, g. 22. jan. 1955 i Dirleton K., Skotland, m. ANNETTE Jean Mitchell (F.: George M. til Chesterhall og Mary Morrison Muirhead Smellie), f. 5. febr. 1930 i Edinburgh. [Bregentved.]. Børn:

a. Komtesse MARIA Ellen Kirstine, f. 15. maj 1957 i Haslev (Bregentved Kapel), indretningsarkitekt, g. 27. febr. 1993 i Bregentved Kapel m. direktør SØREN Hovmann Muus (F.: Læge Kai Peter M. og Birgitte Hovmann), f. 7. febr. 1966 i Kbh. (H). [Freerslev.].

b. Greve CHRISTIAN Georg Peter til Bregentved og Turebyholm, f. 5. juni 1959 i Haslev (Bregentved Kapel), agronom, g. 1. juli 1989 i Herlufsholm K. m. sygeplejerske KIRSTEN Qvist Christensen (F.: Slagtermester Kai Robert C. og Erna Emilie Fauerskov Clemmensen Qvist), f. 31. juli 1960 i Næstved (Sct. Peders K.). [Bregentved.]. Sønner:

1) Greve FREDERIK Christian Adam, f. 8. maj 1991 i Næstved (Bregentved Kapel).

2) Greve GUSTAV Otto Robert, f. 26. dec. 1992 sst. (Bregentved Kapel).

3) Greve OTTO Joachim Peter, f. 16. aug. 1997 sst. (Bregentved Kapel).

c. Komtesse BIRGITTE Anna Caroline til Marienborg, f. 24. april 1964 i Haslev (Bregentved Kapel), agronom, H.D., g. 27. maj 1989 i Bregentved Kapel m. konsulent, cand. merc. NILS Natorp (F.: Restauratør Uwe N. og lægesekretær Anne Christine Lund), f. 24. juni 1960 i Sønderborg. [Marienborg, Stege.].

d. Komtesse KARINA Helga Elisabeth, f. 10. juni 1967 i Haslev (Bregentved Kapel), kosmetolog, make-up artist, g. 1. aug. 1992 i Bregentved Kapel m. ingeniør, kontorleder, M.A.I. MICHAEL Ruberg Skov-Andersen (F.: Ingeniør Ejvind S.-A. og Ingelise Ruberg Johansen), f. 5. okt. 1969 i Næstved (Herlufsholm K.). [Freerslev.].

SØSKENDE

1. Komtesse ELLEN Caroline Helga, f. 6. aug. 1929 på Frbg. (Damsholte K.), overordentlig stiftsdame i Vallø. [K.].

2. Komtesse EBBA Clara Magda, f. 26. nov. 1930 sst. (Damsholte K.), fuldmægtig, cand. polit., g. 21. jan. 1956 i Søllerød K. m. kontorchef, cand. polit. VIGGO Lohse (F.: Direktør, cand. polyt. Thorkild From L. og Rosa Hüffeldt), f. 23. maj 1926 i Gentofte (Gentofte K.). [K.].

FARFADERS FARBRØDER

Greve CHRISTIAN Henrik Carl, f. 13. maj 1833, † 21. dec. 1918, g. 7. dec. 1865 m. Caroline AMALIE komtesse Danneskiold-Samsøe, f. 10. maj 1843, † 5. febr. 1876. Sønner:

1. *Greve AAGE Vilhelm Christian, f. 18. sept. 1866, † 5. nov. 1943, g. 16. juli 1896 m. ELISABETH Thyra komtesse Danneskiold-Samsøe, f. 16. juli 1869, † 3. nov. 1948. Søn:*

Greve IVAR Christian Eiler, f. 15. marts 1904, † 10. maj 1957, kontorchef, cand. polit., hofjærgermester, g. 9. aug. 1938 m. BARBARA Mary Norman Holmes, f. 16. jan. 1911, † 9. april 1983. Sønner:

1) *Greve ADAM Christian Aage James, f. 13. okt. 1943 i Bern (Svenske K.), † 27. juni 1999, direktør, g. 1. aug. 1973 i Ålborg (Budolfi K.) m. BIRGITTE Gunnar Pedersen (F.: Direktør Gunnar Hans Valdemar P. og Agnes Johanne Jørgensen), f. 9. aug. 1948 i Ålborg (Ansgar K.). [Canberra, Australien.]. Børn:*

a) *Komtesse CATHARINA Louise Birgitte, f. 28. juli 1977 i Wagga-Wagga, Australien (Øster Egede K.).*

b) *Komtesse BETTINA Maria, f. 15. maj 1979 sst. (Tumut K.).*

c) *Greve Christopher Gunnar Adam, f. 22. juli 1982 sst. (Talbingo K.).*

2) *Greve NORMAN Ivar Frederik til Lystrup og Jomfruens Egede, f. 2. april 1945 i Bern (Kongsted K.), † 27. jan. 1988, cand. polit., major af res., g. 1^o 7. aug. 1971 i Rønninge K. m. CHARLOTTE Birgitte baronesse Bille-Brahe-Selby, f. 3. marts 1950 i Odense, skilt; 2^o 16. dec. 1987 i Jomfruens Egede K. m. HELLE Kirsten Flamand (F.: Direktør Børge F. og Annelise Mathiesen) (g. 1^o 6. maj 1971 i Ring-*

sted m. direktør ERIK Vilhelm Kiær, f. 23. juli 1942 i Korsør, skilt), f. 30. maj 1947 i Korsør (Korsør K.). [Lystrup, Fakse.]. Sønner:

af 1. ægteskab:

a) Greve IVAR Adam Daniel, f. 24. sept. 1977 i Kbh. (Øster Egede K.).

af 2. ægteskab:

b) Greve JOACHIM Godske Norman til Lystrup og Jomfruens Egede, f. 31. marts 1988 i Næstved (Øster Egede K.).

2. Greve EILER Frederik Ernest, f. 30. sept. 1870, † 13. april 1956, g. 1° 12. juni 1906 m. ELLEN Elisabeth komtesse Holstein, f. 26. maj 1885, † 10. okt. 1918; 2° 22. juni 1929 m. Margrethe VIBEKE komtesse Dannekiold-Samsøe, f. 25. april 1896, † 30. dec. 1964. Børn:

af 1. ægteskab:

a. Greve OVE Christian Ernest, f. 5. aug. 1908 på Basnæs, † 31. maj 1997, ritmester, g. 1° 26. marts 1938 m. Esther Hanna GISELA Busch (F.: Kapelmester Fritz B. og Margarete Boettcher), f. 6. okt. 1919 i Stuttgart, skilt 1959; 2° 29. dec. 1960 i Buenos Aires (b.v.) m. Lucia Juana Perlen (F.: Bogholder Otto P. og Marta Fritzsich), f. 3. aug. 1906 i Buenos Aires (Tyske K.). [Buenos Aires.]. Børn:

1) Greve Joachim FLEMMING, f. 23. febr. 1939 i Næstved (Holsteinborg K.), møbelsnedker. [Buenos Aires.].

2) Komtesse Barbara YVONNE, f. 22. april 1941 i Næstved, (Herlufsholm K.), sekretær, g. 5. nov. 1958 i Montevideo (b.v.) m. sælger Fernando Rafael Huber (F.: Alfred Vicente H. og Josefina Yolanda Motta), f. 6. maj 1934 i Buenos Aires, skilt 1960. [Århus.].

af 2. ægteskab:

b. Komtesse AMY, f. 6. juni 1932 på Frbg. (Tjæreby K.), sygeplejer, g. 15. juni 1955 i Ø. Egede m. overlæge, dr. med. ULRİK Verner Henriques (F.: Proprietær Verner Albert H. og Ingeborg Heymann), f. 4. april 1929, skilt 1979. [Slagelse.].

V GREN

(Greverne Moltke-Hvitfeldt)

ADAM Carl greve Moltke-Hvitfeldt^o til Espe og Bonderup samt Ryfors Bruk Nedre og Margretheholm i Sverige, f. 22. aug. 1954 i Kbh. (Sct. Lukas Stiftelsens K.) (søn af ambassadør, cand. jur., greve ADAM Nicholas, f. 17. maj 1908, † 29. dec. 1991), hofjægermester, besidder af succesorffonden for fideikommissgodset for stamhuset Moltkenborg, agrarøkonom, merkonom, g. 6. juni 1987 i Kbh. m. korrespondent, E.D. BENTE Hansen (F.: Tandlæge Mogens H. og Tove Fabrin), f. 19. nov. 1956 på Frbg. (Bagsværd K.), skilt 2002. [Espe, Boeslunde.]. Døtre:

a. Komtesse JULIE Marie, f. 10. maj 1988 i Stockholm (Boeslunde K.).

b. Komtesse ELISE Josephine, f. 14. marts 1991 i Slagelse (Boeslunde K.).

SØSTER

Komtesse ELISABETH Marie, f. 16. aug. 1950 i Stockholm, interiør designer, overordentlig stiftsdame i Vallø. [London.].

MODER

Grevinde MARGIT, født grevinde von Rosen, f. 12. jan. 1917 i Stockholm (Oscars K.) (F.: Overceremonimester Eugene Eric Adelbert August greve von R. og Eleonore Wijk), g. 26. maj 1945 i Washington, enke 29. dec. 1991. [Espe, Boeslunde.].

FADERS BRODER

Greve LEON Charles Joseph til Glorup, f. 14. nov. 1898, † 11. jan. 1976, g. 6. febr. 1929 m. TOVE komtesse Dannekiold-Samsøe, f. 31. maj 1909, † 25. febr. 1984. Døtre:

a. Komtesse ALICE Marie Louise til Glorup og Rygaard, f. 11. marts 1930 i Hellerup (Glorup Kapel), sekretær*, g. 24. april 1952 på Glorup m. cand. jur. NIELS Oluf Vilhelm baron Rosenkrantz, f. 7. juni 1921 på Rosenholm, skilt 1988, † 15. sept. 1998.

b. Komtesse Marcellita (LITA) Eugenie, f. 15. maj 1931 i Kbh. (Glorup Kapel), sekretær*, g. 22. aug. 1957 på Glorup m. godsejer MOGENS Mathias Wassard til Marienlyst (F.: Ambassadør, cand. jur. Mathias Aagaard W. og Esther Marie baronesse Wedell-Wedellsborg), f. 12. okt. 1928 i Kbh. (B). [Marienlyst, Vordingborg.].

c. Komtesse NINA Katarina, f. 2. jan. 1937 i Hellerup (Glorup Kapel), børnehaveleder*, g. 13. febr. 1965 i Kbh. (St. A.) m. arkitekt M.A.A. ULRİK Peter Bretton-Meyer (F.: Arkitekt Jørgen B.-M. og Poula Kirsten Thomsen), f. 23. marts 1933 i Kbh. (S). [K.].

d. Komtesse BERTA Grete, f. 12. febr. 1938 i Hellerup (Nyborg K.), korrespondent, kunstmaler. [K.].

FADERS FARBRØDER

Greve LEON Albin Gebhard, f. 28. sept. 1869, † 6. dec. 1952, g. 8. marts 1898 m. EDITH Marion Garner, f. 31. jan. 1874, † 10. maj 1961. Børn:

1. Greve LEON Nicolas Henri, f. 9. jan. 1899 i Cannes, † 28. april 1980, cand. jur., g. 15. april 1959 i Paris m. sekretariatschef MARTHE Marie Roberte Benoist d'Azy (F.: Søofficer Denys Marie Charles B. d'A. og Elisabeth Marie Charlotte de Vogue), f. 7. aug. 1906 på Chateau du Peseau. [Paris.].

2. Komtesse MARCELLITA Marguerite Dagmar Louise, f. 3. febr. 1900 i Paris, g. 27. maj 1926 i Paris m. generaldirektør ROBERT Goury baron du Roslan, (F.: Jules Goury baron du R. og Isabelle Noyette-Delarme), f. 6. sept. 1893, † 2. april 1958. [Paris.].

FARFADERS FARBRØDER

Greve VLADIMIR til Quesarum, f. 4. sept. 1834, † 15. nov. 1894, g. 21. okt. 1856 m. Caroline Hjelm, f. 10. april 1834, † 9. juli 1918. Søn:

Greve ADAM Vladimir, f. 24. nov. 1872, † 22. febr. 1966, g. 27. sept. 1900 m. Eva Christina (STINA) friherreinde Gyllenkrok, f. 25. juli 1878, † 21. marts 1952. Børn:

a. Greve ERIC Axel, f. 18. juli 1906, † 6. jan. 1963, g. 7. maj 1929 m. HELGA Marie Evelyn Hansen (F.: Forretningsmand Aage Joachim H. og Corinne Huysmans de Deftal), f. 31. juli 1911 i Canada, skilt. [Delary, Alberta, Canada.]. Døtre:

1) Komtesse Eva Marie CORINNE, f. 20. febr. 1930 i Prince Albert, Saskatchewan, Canada, redaktør, g. 20. sept. 1959 i Prince Albert m. overlæge, dr. med POUL Stig Halberg (F.: Direktør Anders Thorvald Andersen og Ida Halberg), f. 14. jan. 1930 i Kbh., skilt 1985 [Holte.].

2) Komtesse Anna (ANNE) Margrethe, 10. jan. 1933 sst., laborant, g. 6. juni 1957 i Kbh. (St. A.) m. adm. direktør, cand. polit. OLUF Henrik baron Rosenkrantz, f. 28. marts 1927 på Rosenholm (Hornslet K.). [Fredensborg.].

b. Komtesse Ebba MARGARETHA til Misseröd, f. 10. sept. 1910 i Landskrona, † 6. april 2002, g. 24. nov. 1934 i Höör m. civiløkonom, ritmester STEN Carl Troil friherre Ramel, f. 15. juli 1906, † 27. marts 1987.

VI GREN

(Greverne Moltke af Nørager)

AAGE Otto greve Moltke^o, f. 26. juni 1917 i Kbh. (H. Tausen) (søn af greve AAGE, f. 25. nov. 1886, † 10. sept. 1955 og MARGUERITE Peronard, f. 1. aug. 1890, † 27. juli 1925), besidder af Det Moltke-Nøragerse Fideikommis, premierløjtnant* ved forsvarets krigsmaterielforvaltning (H.T.H.), g. 25. okt. 1940 i Holte K. m. gymnastiklærer GRETE Schultz (F.: Papirhandler Svend Ejnar S. og Anna Marie Gunild Bai Kragh), f. 28. juni 1916 i Ålborg (Budolfi K.), † 26. aug. 1999. [Helsingør.]. Døtre:

1) Komtesse MARIANNE, f. 8. juli 1941 i Kbh. (Virum K.), assistent ved Forsvarskommandoen, g. 4. juli 1964 i Kronborg Slotsk. m. driftschef, H. D. MOGENS Willumsgaard (F.: Postmester Oluf Christian Villumskov Jacobsen V. og Frida Mogensen), f. 7. dec. 1939 i Lyngby (Lyngby K.). [Nivå.].

2) Komtesse CHARLOTTE, f. 8. april 1946 i Kbh. (Virum K.), sygeplejersker ved Diakonissestiftelsen, g. 9. maj 1970 i Kronborg Slotsk. m. forvaltningsdirektør, cand. merc., H.D. NIELS Holst Kjærsgaard (F.: Sognepræst, cand. teol. Jens K. og cand. mag. Karen Vibeke Vieth Holst), f. 19. okt. 1940 i Lundum (Lundum K.). [Stenløse.].

SØSKENDE

af faderens 2. ægteskab m. REGITZE af Gyldenfeldt (1895-1964):

1. Komtesse NELLY, f. 25. sept. 1927 i Kbh. (A), korrespondent, g. 18. juni 1955 i Kbh. (Jac.) m. biologoverass. OVE Carl Jens Kraft Pontoppidan (F.: Kaptajn, kammerjunker, hærarkivar Axel Erik P. og Olga Makvina baronesse Bille Brahe), f. 30. jan. 1924 i Klampenborg (Skovshoved K.), † 12. marts 1995 i Hillerød. [Freerslev, Hillerød.].

af faderens 3. ægteskab (se nedenfor):

2. Komtesse MARIE-LOUISE, f. 14. dec. 1939 i Kbh. (Ordrup K.), kunsthistoriker, g. 28. maj 1965 i Kbh. (C) m. ambassadør i Kbh. JAN-WILLEM Semeijns de Vries van Doesburgh (F.: Bankier Willem Adolph S. de V. van D. og Maria de Kanter) (R*), f. 8. juni 1933 i Haarlem. [K.].

FADERS ENKE

Grevinde HELLE Maria-Louise, født Grandjean (F.: Arkivar i Rigsarkivet Poul Bredo G. og Adelheid Elisabeth Junge), f. 17. juli 1912 i Kbh. (B), g. 14. sept. 1939 i Ordrup K., enke 10. sept. 1955. [Ordrup.].

FADERS BRODER

Greve OTTO, f. 2. juli 1895, † 1. juli 1961, dr. med., overlæge, g. 31. marts 1922 m. ROSE baronesse Bille Brabe, f. 4. aug. 1897, † 28. jan. 1974. Børn:

a. Greve Preben ERIK, f. 28. april 1923 i Kbh. (Nath.), overlæge, dr. med., g. 25. april 1953 i Gentofte K. m. korrespondent BETTINA Tove von Kauffmann, f. 14. okt. 1928 på Frbg. (Blistrup K.). [Rungsted Kyst.]. Døtre:

1) Komtesse INGE-BERETE Mimi, f. 17. febr. 1954 (St. Luk. St.), akademisk sagsbehandler på Det kgl. Bibliotek, cand. mag., g. 26. juni 1989 (b.v.) m. adjunkt, cand. mag. FRANK Filip Østergaard (F.: Rektor, cand. mag. Ulf Ø. og Karen Agnete Hedeveg Clausen-Bruun), f. 14. april 1948 (Mess.). [Værlose].

2) Komtesse ELISABETH Rose, f. 20. jan. 1956 i Kbh. (B), lektor, cand. scient., g. 21. jan. 1989 i Trans K. m. lektor, cand. scient. OLE Dalsgaard Nielsen (F.: Slagtermester Poul Simonsen N. og Mary Elisabeth Dalsgaard), f. 12. jan. 1952 i Femmøller (Handrup K.). [Lemvig].

3) Komtesse MARIE-CHARLOTTE, f. 31. dec. 1961 (Hørsholm K.), sygeplejerske, g. 22. okt. 1983 i Kbh. (T.) m. management konsulent, cand. mag., H.D. KLAUS Vecht (F.: Protokolskretær, cand. jur. Henning Christian Franklin V. og Inger Meldgaard Andersen), f. 8. nov. 1957 i Kbh. (Kildevælds K.). [Frbg.].

4) Komtesse ANNE-LOUISE Thora Clara, f. 23. april 1964 i Kbh. (Blistrup K.), korrespondent. E. D., g. 16. april 1994 i Jægersborg K. m. Sacultative manager PÆR Kæmsgaard, f. 19. dec. 1958 i Ringsted. [Charlottenlund.].

b. Komtesse BERETE, f. 25. jan. 1925 i Kbh. (Nath.), g. 29. juni 1946 i Kbh. (B) m. major*, ingeniør HENRIK VILHELM Frederik Tillisch, f. 31. jan. 1919 i Århus (Vejlby K.). [Rungsted Kyst.].

c. Komtesse ELISABETH Marie Ingeborg, f. 9. maj 1929 i Kbh. (V.F.), overlærer, g. 26. juni 1952 i Kbh. (B) m. afdelingschef, agronom JENS Flemming Jarløv (F.: Professor, dr. med. Ejnar J. og Eva Lund), f. 9. okt. 1926 på Frbg., † 8. jan. 2000 i Kbh. [K.].

FARFADERS FADER

Greve Adam Georg ERNST Henrik, f. 2. jan. 1822, † 26. marts 1896, g. 24. jan. 1856 m. BERTHA Marie Louise komtesse Mollke, f. 27. okt. 1832, † 26. maj 1908. Sønner:

1. Greve VIGGO Vilhelm, f. 10. dec. 1862, † 7. jan. 1943, g. 31. maj 1895 m. HELGA Bonnevie Hoff, f. 28. aug. 1871, † 13. marts 1936. Sønner:

a. Greve Adam Georg ERNST Henrik, f. 9. april 1899, † 27. maj 1986, overbetjent, g. 19. april 1926 m. INGER Marie Christiane Ingemann Andersen, f. 15. sept. 1903, † 9. nov. 1993. Døtre:

1) Komtesse LISE Agnete, f. 8. maj 1927 i Kbh. (Aldersro K.), afdelingssygeplejerske*.

2) Komtesse INGE Merete, f. 4. juni 1930 sst. (Gilleleje K.), sygeplejerske*, g. 19. sept. 1959 i Brønshøj K. m. ingeniør ERLING Frede Nielsen (F.: Tømrermester Niels Christian N. og Ellen Hedeveg N.), f. 11. aug. 1927 i Herlufmagle (Herlugmagle K.). [Bagsværd.].

b. Greve KAJ Vilhelm, f. 28. nov. 1902, † 10. sept. 1979, folketingsmand, g. 1° 26. okt. 1928 m. RAKEL Hansen, f. 1. okt. 1904, † 7. april 1992, skilt 1937; 2° 26. okt. 1938 m. Thyra Cecilie Gorm-Knudsen, f. 23. aug. 1915, † 10. april 1982. Børn:

af 1. ægteskab:

1) Greve GERT, f. 26. juni 1929 i Kbh., civilingeniør, g. 1° 30. jan. 1957 i Kbh. (b.v.) m. lektor, dr. phil. SUSANNE Thorbek (F.: Ekspeditionssekretær, cand. polit. Niels T. og overlærer Agnete Nielsen), f. 28. sept. 1937 i Kbh., skilt 10. jan. 1963; 2° 28. marts 1967 m. socialrådgiver LISE Telling (F.: Forfatter, arkæolog Søren Christian Christensen T. og Hildur Valborg Christensen), f. 9. juli 1933 i St. Magleby. Skilt 17. dec. 1975. [K.]. Døtre:

af 1. ægteskab:

a) Komtesse METTE, f. 9. maj 1958 i Kbh. (Vallø.), stud. psyk.

b) Komtesse ANE, f. 8. maj 1961 sst., afspændingspædagog.

af 2. ægteskab:

c) Komtesse ULLA Telling, f. 2. nov. 1965 i Rødovre., stud. sprøk., g. 1. april 1994 m. Anders Agensø (F.: Lærer Niels Anders Hansen og skoleinspektør Rita A.), f. 14. dec. 1961 i Kastrup.

af 2. ægteskab:

2) Komtesse TINNA, f. 5. okt. 1940 i Brønshøj, g. 1° 21. aug. 1965 m. arkitekt THOMAS Harryson Miller, f. 9. jan. 1942 i U.S.A., skilt 1967; 2° 6. okt. 1972 m. cand. jur. Lorenz Peter Carsten Ditlevsen, f. 11. okt. 1946 i Odense.

3) Greve KAJ Steffen, f. 29. sept. 1943 i Kbh., g. 5. sept. 1965 m. Anni Jytte Sørensen, f. 1. maj 1943 i Korsør. Sønner:

a) Greve Thommas Adam, f. 7. jan. 1966.

b) Greve Jens JOAKIM, f. 15. jan. 1969 i Kbh.

2. Greve AAGE, f. 30. dec. 1868, † 9. aug. 1942, g. 1° 28. okt. 1903 m. ASTRID Sophie Rosenstand, f. 19. nov. 1870, † 13. febr. 1931; 2° 31. marts 1936 m. viceinspektør HELENE Petersen, f. 11. febr. 1906, † 4. juli 2000.

MOTH



Amtmand Poul Moth blev adlet 19. aug. 1698. Han tilhørte slægten Hals, hvis mandslinie formentlig kan føres tilbage til foged i Kjær herred Anders Andersen Kjærulf (nævnt 1448). - Udførlig stamtafle og våbenafbildning, se årg. 1958-59.

JØRGEN Moth, f. 13. juli 1928 (søn af landmand ERIC, f. 27. sept. 1900, † 1989 og KAREN Hansen, f. 14. marts 1903, g. 8. nov. 1927, † ...), styrtmand.

BRODER

HENRY, f. 8. febr. 1930, bager.

FADERS BRODER

SIGURD, f. 2. nov. 1902 i Kolding, † 23. dec. 1991, landmand, g. 9. aug. 1930 m. Augusta Frederikke (FRIDA) Paasch, f. 21. juni 1909 i Kiel, † 5. aug. 1984. Børn:

a. CHRISTIAN, f. 30. marts 1932, politiassistent, g. 2. nov. 1952 m. BODIL Kirstine Jonsson, f. 15. april 1931 i Hårby, skilt. [Grindsted.]. Børn:

1) LUISE Margrethe, f. 22. febr. 1953 i Haderslev.

2) FINN, f. 20. maj 1957 i Kbh., matros, g. 16. maj 1987 m. VIBEKE Olsen (F.: Robert O. og Birthe O.), f. 24. dec. 1960. Datter:

ELISABETH, f. 31. juli 1989 i Kalundborg.

b. MAGDALENE, f. 19. juni 1933.

c. MARGRETHE, f. 22. dec. 1934.

FADERS FARFADER

FREDERIK Peter Christian, f. 2. april 1818, † 8. april 1894, sognepræst, g. 28. april 1860 m. ELISABETH Augusta Holm, f. 28. aug. 1833, † 17. marts 1912. Sønner:

1. AAGE Herman, f. 2. okt. 1871, † 17. okt. 1946 i Kbh., forpagter, g. 28. marts 1910 m. HENRIETTE Kirstine Kliim, f. 18. febr. 1887, † 1. aug. 1968. Børn:

a. ELLEN Elisabeth, f. 31. jan. 1911 på Brattingsborg, Samsø (Ørby K.), † 21. nov. 2002, afdelingssygeplejerske.

b. AASE Emmy, f. 2. maj 1914 på Sannholm, Samsø (Besser K.). g. 30. okt. 1937 i Kbh. (b.v.) m. BØRGE Østerby, f. 14. maj 1914, skilt. [K.].

c. KNUD Herman Mathias, f. 17. jan. 1916 på Dragsholm (Dragsholm Slotskapel), † 28. febr. 1992, læplankonsulent, g. 28. jan. 1961 i Hvidbjerg K. m. METTE Sloth (F.: Gårdejer Kresten S. og Clara Jensen), f. 9. maj 1931 på Styvelgaard, Thyholm (Hvidbjerg K.). [Sdr. Ydby, Thy.]. Børn:

1) HENRIETTE, f. 29. marts 1962 i Hvidbjerg (Hvidbjerg K.), cand. scient. [Odense.].

2) KNUD-AAGE, f. 8. marts 1965 i Vestervig (Boddum K.), mekaniker. [Vejle.].

d. AAGE Bernhard Rudolf, f. 10. nov. 1921 i Kbh. (Dragsholm Slotskapel), † 26. dec. 1986, direktør, cand. merc., g. 12. dec. 1947 (Sct. Knuds Kirke, Odense) m. tresproglig korrespondent Tove Elsebeth Zebitz^o (F.: Direktør Robert Vilhelm Z. og Gudrun Lovise Andrea Christiansen), f. 4. nov. 1920 i Odense (Sct. Hans K.). [Odense.]. Børn:

1) BEATE, f. 5. juni 1949 i Dalum (Dalum K.), tresproglig korrespondent, g. 16. okt. 1971 i Dalum K. m. skibsmægler COLIN Robert McCall M.A. (Hons) Cantab AICS (F.: Lt. Col. Barney McCall og Mary Strathearn le Rossignol Bucher), f. 2. marts 1947 i Edinburgh. [West Wratting, England.].

2) CLAES Henrik, f. 28. febr. 1953 i Kerteminde (Kerteminde K.), civiløkonom, g. 1^o 27. juni 1981 (Sct. Knuds Kirke, Odense) m. Lykke MARI-ANN Jacobsen (F.: Skibsmægler J. Oslo), f. 7. aug. 1952 i New York, skilt; 2^o 10. dec. 1983 (Hornbæk K.) m. journalist KIRSTEN Jørgensen (F.: Overværkfører Kurt Gunni J. og Aase Kirstine Buxbom), f. 13. sept. 1954 i Saksøbing (Nykøbing F. K.), skilt. [Humblebæk.]. Døtre:

af 2. ægteskab:

a) CHRISTINA Marie, f. 26. maj 1986 i Guildford, England (Hornbæk K.).

b) MIA Louise, f. 8. febr. 1989 sst. (Hornbæk K.).

c) EMILIA Henriette, f. 3. dec. 1992 sst. (Hornbæk K.).

2. RUDOLF f. 21. febr. 1873, † 23. marts 1949, kammandørkaptajn, g. 17. okt. 1903 m. JENNY Caroline Mel-som, † 4. sept. 1953. Børn:

b. FREDERIK Peter Christian, f. 2. marts 1910 i Kbh., † 6. sept. 1986, civilingeniør, g. 26. sept. 1943 (Brahertrolleborg K.) m. børnehavelærer MARGIT Birkelund Sørensen (F.: Førstelærer Peder Martin S. og Maren Birkelund), f. 1. aug. 1919 i Korinth (Brahertrolleborg K.). [Odense.]. Børn:

1) JØRGEN, f. 8. okt. 1944 i Virum (Holte K.), civilingeniør, g. 20. nov. 1966 (Stengård K.) m.

designer ULLA ROSE (F.: Overfaktor Kai R. og Carla Andersen), f. 29. maj 1946 i Lyngby (Lyngby K.). [Gilleleje.]. Børn:

- a) JACOB Sebastian Rose, f. 3. maj 1967 i Kbh. (Hospitalskirken i Odense), g. 1^o 31. dec. 1991 i Hellerup (b.v.) m. NINA Hansen, f. 1. jan. 1968 i U.S.A., skilt; 2^o 3. juni 2000 i Fredensborg (b.v.) m. Ecaterina Condrea (F.: Constantin C. og Anna Gotesan), f. 14. sept. 1978 i Balti, Moldova (Vorvaevca). [Fredensborg.]. Søn:

af 1. ægteskab:

TAO ROSE, f. 10. april 1992 i Fredensborg.

- b) MULLE Saskia Rose, f. 11. juli 1973 i Helsingør (Gilleleje K.).

c) SOFIE Sabine Rose, f. 11. maj 1985 i Helsingør (Gilleleje K.).

- 2) PEER Martin Rudolf, f. 14. april 1947 i Kbh. (Vartov K.), cand. psych., g. 1^o 17. april 1971 (Thomas Kingo K., Odense) m. stud. psych. LISBET Simony (F.: Sparekassefuldmægtig Christian S. og Agnete Bruun), f. 12. april 1948, skilt; 2^o 12. maj 1988 i Buresø (b.v.) m. lærer KATE Hansen (F.: Proprietær Knud Asger H. og Grethe H.), f. 28. aug. 1953 i Rødby (Nebbelunde K.). [Buresø.]. Børn:

af 1. ægteskab:

- a) SINNE Simony, f. 9. juni 1972 i Virum, stud. med., g. 28. aug. 1999 i Svanninge K. m. stud. med. Jacob Moe (F.: Skoleinspektør Claus M. og Lene Hartmann), f. 28. dec. 1967 (Skt. Nicolai K., Nakskov). [Odense.].

af 2. ægteskab:

b) Knud FREDRIK, f. 8. febr. 1980 i Kbh.

- 3) HANS Christian, f. 30. nov. 1948 i Kbh. (Vartov K.), civilingeniør, g. 22. juli 1983 i Lyngby (b.v.) m. teknisk tegner ASLAUG Teislev, f. 18. nov. 1948 på Frbg. (Silkeborg K.), skilt. [Odense.]. Datter:

ANNA Mathilde, f. 21. april 1987 i Odense (Hamdrup K.).

- c) CHARLOTTE Elisabeth, f. 10. maj 1920 i Kbh. (B.), korrespondent, g. 9. maj 1945 m. *havebrugs-kandidat* JENS Christian Even Søren Sørensen, f. 25. april 1914 i Bregninge (Bregninge K.), † 23. juni 1973. [Nivå.].

VON MUNTHE AF MORGENSTIERNE



Justitsråd Bredo Munthe til Bekkeskov blev adlet 19. dec. 1755 med navnet von Munthe af Morgenstjerne. - Udførlig slægttavle med våbenafbildning i farver, se årg. 1915.

DEN NORSKE LINIE

CHRISTIAN FREDRIK von Munthe af Morgenstjerne (søn af diplomingeniør CARL Christian, f. 17. juni 1907, † 2001 og NINA Tandberg, f. 13. dec. 1914, g. 22. sept. 1951, † 9. juni 1996), f. 16. juni 1954, direktør, g. 29. juni 1979 m. JACQUELINE Ræder (F.: Jacques F. R. og Betty Christensen), f. 6. april 1955. [Holmenkollen, Oslo.]. Børn:

a. CHRISTIAN FREDRIK, f. 9. april 1982.

b. CHRISTOPHER, f. 14. jan. 1985.

c. JANNICKE, f. 29. juli 1986.

SØSTRE

affaderens 1. ægteskab m. Florence Louise DAY Adams, f. 20. jan. 1906, g. 26. juni 1930, † 26. dec. 1946:
1. BERIT, f. 10. dec. 1934, børnehavelærer, g. 30. jan. 1960 m. civilingeniør ANDREAS Elleri, f. 29. nov. 1938, skilt. [Oslo.].
2. IRLIN, f. 7. juni 1936, fysioterapeut, g. 8. aug. 1959 m. disponent PÆR Rollum, f. 3. dec. 1928. [Oslo.].

FARFADERS FARBRØDRE

1. VILHELM Herman Ludvig, f. 2. okt. 1814, † 30. dec. 1888, g. 1^o 30. nov. 1848 m. Frederikke Nicoline VILHELMINE Nytaarnia Sibbern, f. 1. jan. 1823, † 18. maj 1864. Børn:

af 1. ægteskab:

a. BREDO Henrik, f. 11. nov. 1851, † 24. april 1930, g. 31. aug. 1882 m. BERTHA Ludvigsen Schjelderup, f. 12. nov. 1857, † 6. dec. 1943. Sønner:

- 1) OTTO Christopher, f. 4. marts 1884, † 29. okt. 1975, overretssagfører, g. 18. aug. 1906 m. ASTRID Holmboe, f. 16. juli 1883, † 21. aug. 1966. Datter:
 MONA, f. 10. juni 1910, g. 11. jan. 1937 m. gårdbruger OLAF Gutubø, f. 24. marts 1905.
- 2) WILHELM Thorleif, f. 4. nov. 1887, † 1963, ambassadør, g. 30. juli 1925 m. MARJORIE Elizabeth Alder, f. 25. nov. 1902, † 15. febr. 1986. Døtre:
 a) MARJORIE Bertha, f. 26. juli 1931, g. m. JOHN Adolphus Bernard Dahlgren.
 b) SOLVEIG, f. 20. juli 1937, g. m. OSCAR Padilla-Vidaurre.
- 3) GEORG Valentin, f. 3. jan. 1892, † 3. marts 1978, dr. phil., professor, g. 15. april 1918 m. AGNES Helene Konow, f. 30. maj 1894, † 10. dec. 1967. Datter:
 EVA, f. 23. sept. 1921, g. 11. dec. 1948 m. ERIK Lorentzen, f. 21. marts 1921.
- b. WILHELM Herman Ludvig, f. 27. dec. 1855, † 1. jan. 1938, g. 18. maj 1888 m. Maren Francisca (FANNY) Løvenskiold, f. 22. dec. 1855, † 31. juli 1941. Børn:
 HERMAN, f. 27. febr. 1889, † 15. juli 1962, g. 1° 11. nov. 1915 m. Adelaide (ADY) Bølling, f. 26. dec. 1891, † 15. april 1976, skilt; 2° 1. febr. 1948 m. ELISABETH Pauline Folleg, f. 20. juni 1914 i Skien. [Bækkeskov, Skien.]. Børn:

af 1. ægteskab:

- a) Maren Francisca (FANNY), f. 18. dec. 1917, g. 3. dec. 1949 m. ingeniør ROLF Eduard Fagelund Gjersøe, f. 29. april 1913. [Tjømø.].
 b) BIRGITTE Adelaide, f. 13. juni 1920, g. 1° 5. april 1944 m. cand. mag. HANS Aarholt, skilt; 2° 6. dec. 1951 m. direktør EIGIL Erbe, f. 7. jan. 1886, † 10. okt. 1970. [Trondheim.].
 c) GERT Edgar, f. 5. aug. 1923, skibsoveringeniør, † 5. aug. 1992, g. 23. dec. 1948 m. Lilly MARGRETHE Kristiansen, f. 30. aug. 1923. [Tjømø.]. Børn:
 (1 ELIN Franciska, f. 17. juni 1950, rektor, g. 23. dec. 1971 m. mineingeniør JESUS Maria Ramirez Capeiro de Villar. [Madrid.].
 (2 BREDO Henrik, f. 5. okt. 1951, adjunkt, g. 1° 6. april 1974 m. MÆRETE Haug, f. 9. aug. 1954, skilt; 2° 6. aug. 1980 m. Aud IRENE Hagen, f. 19. aug. 1953. Børn:

af 1. ægteskab:

(a ANNE HEDVIG, f. 25. juni 1975.

af 2. ægteskab:

(b ELLEN Synnøve, f. 22. aug. 1982.

(c OLE Henrik, f. 8. juli 1984.

(3 HANNE Susanne Christine, f. 26. okt. 1959, g. m. rutebilchauffør NIELS Lönmo, f. 14. sept. 1954.

(4 ANETTE Margrethe, f. 20. dec. 1962, småbørnslærer, g. 9. april 1989 m. cand. mag. KNUT Heidelberg Klaveness. [Trondheim.].

af 2. ægteskab:

d) WILHELM, f. 8. juni 1949, skovbrugschef, g. 19. nov. 1982 m. ANNE GRETHE Hanssen, f. 5. aug. 1948. Døtre:

(1 INGRID, f. 6. okt. 1983.

(2 IDA, f. 13. april 1992.

e) BRIT Inger, f. 31. okt. 1950.

2. Nicolai Krog OSCAR, f. 31. juli 1822, † 16. nov. 1908, g. 1° 8. maj 1844 m. ALEKSANDRA Alexsievna prinsesse Lobanov-Rostovski, f. 16. febr. 1823, † 23. jan. 1858. Søn:

af 1. ægteskab:

ALEXIS, f. 29. april 1845, † 24. juni 1904, g. 31. dec. 1878 m. AUGUSTA Frederikke Stang, f. 8. juli 1847, † 22. aug. 1939. Søn:

Nicolai Krog OSCAR, f. 7. jan. 1880, † 17. juni 1938, g. 1° 28. dec. 1905 m. EVA Christensen, f. 1. jan. 1885, skilt 1916, †; 2° 25. juli 1916 m. NENNI Knudtzon, f. 8. jan. 1892, † 17. juli 1965. Børn:

af 1. ægteskab:

a) EVA Julie Johanne, f. 16. dec. 1906, g. 22. okt. 1932 m. højesteretsdommer MARIUS Nygaard, f. 1. juni 1902, † 27. marts 1978. [Oslo.].

b) AGNES Augusta, f. 7. dec. 1907, g. 19. juli 1934 m. lege CARL FREDERIK Lindeman, f. 7. okt. 1895, skilt 1957, † 14. dec. 1986. [Oslo.].

c) ALEXANDRA, f. 25. juli 1909, g. 10. juli 1936 m. direktør GASTON Chauvin, f. 17. aug. 1904, † 4. aug. 1988. [Oslo.].

af 2. ægteskab:

d) ALEXIS, f. 7. maj 1917, † 22. okt. 1989, adjutant ved civilforsvarets centralskole (N.D.M.), g. 1° 30. maj 1942 i Oslo m. ELSEBE Stoltenberg, f. 31. marts 1921 i Oslo, skilt; 2° 19. febr. 1946 i Oslo m. LILLAN Henninge Astrup (F.: Disponent Arvid A. og Therese Sørensen), f. 27. dec. 1922 i Oslo. [Oslo.]. Børn:

af 2. ægteskab:

(1) JAN CATO Oscar^o, f. 23. febr. 1947 i Oslo, civilingeniør, indkøbschef i Telenok Bedrift A/S, g. 20. juni 1975 m. KARI METTE Kristiansen, f. 11. maj 1952 i Strømmen. [Oppegård]. Søn:

JAN ALEXIS III, f. 11. maj 1978 i Lörenskog.

(2) VIBEKE, f. 27. febr. 1950 i Oslo, g. 28. febr. 1975 m. civilingeniør PER Vangli, f. 16. juni 1951 i Kbh., skilt 1980. [Oslo].

(3) HENNING, f. 14. febr. 1957 i Oslo, olieingeniør. [Oslo].

DEN DANSKE LINIE

Bredo CHRISTOPHER von Munthe af Morgenstjerne^o, f. 20. april 1959 i Kbh. (B) (søn af fideikommisbesidder, direktør, premierløjtnant BREDO Otto Herman Christoffer Fritz, f. 18. juli 1912, † 17. sept. 1989 og BENTE LOUISE, født Bruun Neergaard, f. 30. jan. 1920, g. 11. april 1959, † 4. jan. 1999), projektsekretær i Folkekirkens Nødhjælp, cand. phil., g. i Butterup K. m. mag. art. Inge Dorte Ulrik Petersen (F.: Vaskeriejer Poul Ulrik P. og Inger Klavskov), f. 5. marts 1954, ph.d.-stud. [Tølløse]. Søn: ANDERS, f. 27. okt. 1991 (Nykøbing S.).

MYLIUS



Kammerherre, kaptajn Johan Caspar Mylius til stamhuset Rønningesøgaard etc. blev 14. okt. 1840 optaget i den danske adelstand. - Ved allerhøjeste resolution af 6. sept. 1905 har besidderen af stamhuset Benzon erholdt tilladelse at føre familienavnet Mylius-Benzon og det Benzon'ske våben i forbindelse med det Mylius'ske. Slægtens øvrige medlemmer skriver sig »de Mylius«. - Udførlig slægttavle med våbenafbildning i farver, se årg. 1956.

MADS de Mylius-Benzon, f. 21. maj 1956 (søn af fideikommisbesidder Ib, f. 7. dec. 1903, † 2. okt. 1966 og ESTHER Merete Korup Nielsen, f. 2. jan. 1927, g. 2. okt. 1954, † 17. aug. 1987), besidder af stamhuset Benzons og stamhuset Rønningesøgaards fideikommis' successorfonds, g. 7. maj 1993 i Gjerrild K. m. YVONNE Iversen, f. 2. aug. 1963 i Ørre. [Sinding.]. Søn:

ALEXANDER, f. 22. marts 1994 i Tjørring (Baunek., Tjørring).

FARFADERS FADER

ALBERT Sigismund Caspar Mylius, f. 19. juni 1851, † 1. dec. 1895, g. 1. dec. 1874 m. ALEXANDRA Cochranne, f. 27. marts 1848, † 17. dec. 1896. Søn:

GUSTAV, f. 23. nov. 1882, † 8. aug. 1945, kaptajn, g. 16. dec. 1917 KATHINKA Johanne Rasmussen, f. 8. dec. 1889, † 27. aug. 1985. Sønner:

a. KAJ Cochranne, f. 12. dec. 1918 i Svendborg, afdelingsingeniør, g. 10. aug. 1943 i Kbh. (F) m. BIRTHE Marie Jenny Jacobsen (F.: Redaktør Jacob Bernhard Carsten J. og Carla Elvira Kirstine Rød), f. 16. aug. 1922 i Kbh., † 27. okt. 1995. [K.]. Børn:

1) JØRGEN, f. 5. marts 1946 i Kbh., journalist, TV-producer, g. 9. aug. 1975 m. reklametegner JYRTE Høj-Petersen (F.: Bogtrykker Ib H.-P. og Margrethe Hansen), f. 7. nov. 1946, skilt 1998. [Frbg.]. Børn:

a) LOUISE Cecilie, f. 29. dec. 1970.

b) CHRISTIANE Sofie, f. 14. maj 1975.

c) OLIVER Julian, f. 17. aug. 1985.

2) MARIANNE Lise, f. 8. juni 1950 i Kbh., adjunkt, cand. pæd. psyk., g. 12. sept. 1972 m. cand. mag. JOHN Ankersen (F.: August A. og Gerda Helene Rigmor Nielsen), f. 11. juli 1946.

b. CARL GUSTAV Cochranne, f. 12. marts 1921 i Svendborg, grosserer, g. 25. april 1947 i Kbh. (b.v.) m. KIRSTEN Annette Spade (F.: Kunstmaler og kunsthandler Aage Alfred Rasmussen og Agnes Kristine Jensen), f. 4. april 1919 i Kbh., † 10. juni 2000. [K.].

FARFADERS FARBRØDER

EJNAR Wolff Veith Johan Ernst, f. 18. maj 1852, † 31. dec. 1929, russisk oberstløjtnant, memoireforfatter, g. 9. okt. 1900 m. BODIL Hillerup, f. 9. nov. 1870, † 29. dec. 1917. Søn:

JENS, f. 3. aug. 1901, † 16. jan. 1959, fabrikant, cand. phil., g. 16. april 1943 m. pianistinde YELVA Ohrt, f. 26. april 1903, † 31. jan. 1990. Søn:

JOHAN Ernst Sigismund^o, f. 5. sept. 1944 på Frbg., centerleder, docent, dr. phil., administrator for Det Benzonske Familielegat, (BU 1300), g. 1^o 3. maj 1975 i Langesø Kapel m. producer, cand.

phil. MARIANNE Vollerup, (F.: Postmester Walther V. og Alfrida Marie Jørgensen), f. 12. dec. 1949, (BU 1300); 2° 7. sept. 2002 i Odense Domkirke m. stud. mag. Tine Hammersholt Pedersen, født Christensen (F.: Lærer Lars Top C. og socialrådgiver Birgitte Hammersholt), f. 30. dec. 1971 i Nyborg. [Odense.]. Børn:

af 1. ægteskab:

a) EMMIE Lucie Vollerup, f. 29. okt. 1987 i Odense, konventualinde i Gisselfeld Kloster.

af 2. ægteskab:

b) CASPAR Frederik Hammersholt de Mylius, f. 28. dec. 2000 i Odense.

NEERGAARD



Brødrene etatsråd, vicelandsdommer i Sjælland og Møen Jens Bruun Neergaard til Svenstrup og kancelliråd Johan Thomas Neergaard til Tølløse blev adlede 31. maj 1780. - Udførlig slægt-tavle og våbenafbildning, se årg. 1915 og 1968-69.

En stor del af slægtens medlemmer skriver sig »de Neergaard«. - Ved skrivelse af 8. maj 1952 har Kirkeministeriet fastslået, at den ældre linies danske gren rettelig fører familienavnet Bruun de Neergaard.

DEN ÆLDRE LINIE

Den amerikanske gren

Se årgang 1946

DEN DANSKE GREN

NIELS Thomas Bruun de Neergaard (søn af kammerherre, hofjægermester VILHELM Bruun de Neergaard, f. 22. aug. 1934 i Kbh., † 14. aug. 2001), f. 26. nov. 1965 i Ringsted (Valsøllille K.), cand. agro, kaptajn af res., g. 16. sept. 1995 i Herzogenburg Klosterk., Østrig m. mag. phil. Elisabeth DOROTHEA Barbara Schmid von Schmidsfelden (F.: Dipl. ingeniør Walther S. v. S. og Christine Kammerlander). [Skjoldenæsholm.]. Børn:

1. MARIE-CAROLIN, Julie Sophie, f. 26. febr. 1998 i Wien (Valsøllille K.).
2. STEPHANIE Antonia Elisabeth, f. 1. maj 1999 sst. (Valsøllille K.).
3. SEBASTIAN Andreas Vilhelm, f. 30. sept. 2001 i Wien (Valsøllille K.).

SØSTER

SUSANNE, f. 6. april 1963 i Ringsted (Valsøllille K.), (Vallø).

MODER

MERETE Frellsen (F.: Fabrikant Henning Ove Mulldorf F. og Elisabeth Terp Westergaard), sygeplejerske, f. 2. maj 1935 i Roskilde, g. 9. aug. 1959 i Valsøllille K., enke 14. aug. 2001. [Skjoldenæsholm.].

FADERS SØSKENDE

1. INGE, f. 21. jan. 1936 i Kbh. (H. Tausen), g. 16. juni 1956 i Valsøllille m. cand. jur. Sherwood Morris Sullivan, f. 16. febr. 1932, skilt. [Kelseyville, Californien.].
2. GRETHE, f. 7. maj 1937 i Kbh. (Valsøllille K.), g. 1° 1956 i Valsøllille m. ingeniør OLE Magnussen, f. 3. juni 1932 i Stege, skilt; 2° 13. juni 1968 i Karrebæksminde (b.v.) m. elektriker POUL Georg Jacobsen, f. 9. april 1947 i Næstved (P.). [Karrebæksminde.].
3. HENRIK, f. 16. april 1939, † 25. juni 1967, direktør, g. 1. maj 1965 i Valsøllille m. bankassistent LILLIAN Lindorff-Larsen (F.: Gårdejer Helge L.-L. og Agnes Jensen), f. 21. okt. 1943 i Helsing (hun g. 2° 16. maj 1970 i Høm m. Hans Jacob Hansen, f. 30. sept. 1944) [Skjoldenæsholm.]. Datter: LISELOTTE Astrid Lindorff, f. 29. nov. 1966 på Skjoldenæsholm, (Vallø).
4. JENS, f. 30. dec. 1941 på Skjoldenæsholm (VF), forvalter, g. 15. okt. 1966 i Nordsæter, Norge, m. BRIT Haslev (F.: Direktør Per H. og Edith Svendsen), f. 16. aug. 1944 i Lillehammer. [Nordsæter, Norge.]. Børn:
 - a. VIBEKE, f. 4. nov. 1968 i Ringsted (Valsøllille K.), (Vemmetofte).
 - b. EILER, f. 8. juli 1970 i Lillehammer (Nordsæter fjeldkirke).
 - c. JULIE, f. 24. dec. 1972 i Lillehammer (Nordsæter fjeldkirke).
 - d. CHRISTIAN, f. 9. dec. 1978 i Californien.

e. JENS, f. 24. dec. 1979 i Californien.

5. LISE, f. 24. jan. 1946 i Roskilde (Valsøllille K.), g. 24. marts 1968 m. C. C. MOGENSEN Møllgaard-Pedersen. [K.].

FARFADERS FADER

Hofjærgermester HENRI, f. 20. aug. 1876, † 25. dec. 1935, g. 1^o 14. marts 1903 m. JULIE Octavia Bruun de Neergaard, f. 7. juli 1879, † 30. okt. 1918. Søn:

af 1. ægteskab:

OVE Henri, f. 12. juli 1907, † 16. aug. 1962, *handelschef, cand. phil.*, g. 11. aug. 1935 m. HELGA Victoria Bjødstrup-Sørensen, f. 9. maj 1903, † 29. jan. 1994. Søn:

HENRI, f. 15. marts 1937 i Egedesminde, Grønland, orlogskaptajn, g. 20. april 1961 i Kalvehave m. sygeplejerske GURLI Alfrede (F.: Maskinmester Svend Åge A. og Sigrid Larsen), f. 30. april 1939 i Stege. [Fredensborg.]. Sønner:

a. MICHAEL, f. 8. nov. 1961 i Kastrup, EDB-projektleder ved TeleDanmark, g. 16. juni 1985 i Høje Taastrup m. Lis Gnistrup (F.: Politiaassistent Erling P. H. G. og Edith Bønnelycke). [Næstved.]. Sønner:

1) OVE Henri, f. 6. maj 1986 i Høje Taastrup.

2) JENS Anker, f. 24. maj 1988 sst.

b. LARS Ove, f. 9. juli 1964 i Fredensborg, bac. scient, g. 28. nov. 1995 i Kbh. m. KAORI Matsumoto (F.: Bygningskonstruktør Teruji M. og Fujiko Hironaka) f. .. i Shimonoseki, Japan. [K.].

FARFADERS FARFADER

POUL *Johan Carl*, f. 2. okt. 1851, † 24. febr. 1932, *hofjærgermester*, g. 5. okt. 1875 m. ANDREA Emilie Jacobsen, f. 30. juni 1853, † 19. febr. 1926. Sønner:

1. ANDREAS THEODOR, f. 20. febr. 1878, † 15. nov. 1957, *cand. jur.*, g. 12. marts 1903 m. EMMA MARGUERITE Prior, f. 10. okt. 1880, † 28. dec. 1938. Datter:

MAGNA, f. 17. febr. 1907 i Kbh. (G), g. 8. sept. 1944 i Birkerød m. *departementschef* ERLING Sveinbjørnsson, f. 29. maj 1903, † 31. juli 1978. [K.].

2. GODTFRED, f. 10. juli 1884, † 9. okt. 1954, *fuldmægtig, cand. polit.*, g. 5. nov. 1911 m. MARGRETHE komtesse Knuth, f. 12. nov. 1888, † 15. dec. 1981. Søn:

TØNNE Christian Vilhelm, f. 18. aug. 1912, † 19. febr. 1998, *forkandidat, major (R*)*, g. 27. dec. 1946 m. ELISABETH *Leopold Bohm*, f. 26. marts 1915 † 30. maj 1978. Døtre:

1) ANNA MARGRETHE, f. 12. nov. 1947 i Kbh. (T), sygeplejerske, g. 20. sept. 1995 m. Søren Rytter Andersen, f. 26. sept. 1946, † 14. jan. 1996. [Hillerød.].

2) REGITZE Elisabeth^o, f. 21. april 1950 i Kbh. (Frbg. Slotsk.), g. 29. aug. 1987 m. arkitekt STEEN Melholt Nielsen, f. 3. juni 1948. [K.].

3. WILLY, f. 10. dec. 1888, † 22. juli 1968, g. 1^o 6. juni 1916 m. KAREN Margrethe Strøyberg, f. 29. juni 1890, skilt, † 5. marts 1956; 2^o 27. juni 1936 m. *VICESKOLEINSPEKTICE* KAREN Mary Jensen, f. 5. marts 1910, † 24. sept. 1998. Børn:

af 1. ægteskab:

a. ERIK, f. 26. juli 1918 på *Laurentiuslund*, † 20. nov. 2002, *dommer (R*)*, g. 18. juli 1947 i Tølløse m. MAGDA Frederikke Agnes Wendela Charlotte Amalie de Neergaard, f. 31. jan. 1923, skilt. [Ålborg.]. Børn:

1) ANNE KIRSTINE, f. 3. juni 1948 i Vejle, ergoterapeut, g. 25. sept. 1971 m. energikonulent TOR-KIL Forman (F.: Civilingeniør Asger Aksel F. og Jytte Birgit Houllberg), f. 20. jan. 1949 i Ålborg. [Aidt Mark, Thorsø.].

2) ULLA Merete^o, f. 29. aug. 1950 i Vejle, director (Hymite A/S), cand. phil., overordentlig stiftsdame i Vallø. [Oslo.].

3) PETER, f. 16. juni 1952 i Vejle, fængselsfunktionær, g. 1. okt. 1976 i Århus m. børnehavepædagog ANNE MARIE Hofmeister (F.: Muremester Gunnar Emil H. og Johanne Emilie Thomsen), f. 8. maj 1951 i Hjørring. [Astrup.]. Børn:

a) LINE, f. 3. okt. 1976 i Århus (Jerslev K.), stud. mag.

b) THOMAS, f. 5. aug. 1977 i Hjørring (Jerslev K.), stud.

b. SVEND Jørgen, f. 28. febr. 1920 sst., † 25. sept. 2002, *oberstløjtnant (R*) (H.T.H.) (F.N.M.)*, g. 29. dec. 1946 i Kbh. (St. H.) m. KAREN Skouenborg (F.: Viktualiehandler Anton Martin Sørensen S. og Anna Marie Christoffersen), f. 29. jan. 1921 i Kbh. [Hørsholm.].

c. POUL Vilhelm, f. 8. april 1922 sst., direktør, g. 13. nov. 1954 i Gentofte (b.v.) m. JOAN Birthe Bengtsson, (F.: Fabrikbestyrer Oskar V. B. og Agnes Nielsen), f. 8. marts 1935 i Hasseris, † 21. jan. 1995 i Gentofte. [Holte.]. Børn:

1) CHRISTIAN, f. 15. maj 1955 i Gentofte, direktør, g. 28. febr. 1981 i Kbh. m. restauratør EILEEN Mary Hayes (F.: Ingeniør John Francis H. og Eileen Josephine Ryan), f. 2. aug. 1953 i Cardiff. [Virum.]. Sønner:

- a) Poul MARC, f. 27. sept. 1981 (St. Ansgars K.).
- b) JOHN Richard, f. 7. dec. 1986 (St. Ansgars K.).
- 2) CHARLOTTE, f. 23. juni 1957 i Lyngby, merkonom, EDB-driftschef, g. 1. dec. 1990 i St. Lukas K. m. direktør Bo Svanborg (F.: Andreas Christian S.-Jensen og Solvej Strandskov), f. 14. sept. 1951 i Brønderslev. [Frbg.].
- d. GERDA Annette, f. 16. maj 1923 sst., g. 21. aug. 1948 i Frederiksborg Slotsk. m. *overlage, dr. med.* SVEND Ring Lyndrup (F.: *Mejeribestyrer Jens Jacob L. og Ebba Ring*), f. 14. sept. 1913 i Fjellersup, † 14. dec. 1996 i Kbh., skilt. [Roskilde.].
- af 2. *agteskab*:
- e. JOHAN, f. 20. juli 1942 på Frbg., dambruger, cand. agro., g. 4. juli 1970 i Tomby m. lektor cand. mag. BIRGITTE Jakobsen (F.: Sognepræst Aksel Holger J. og Ellen Johanne Hjermand), f. 15. juni 1946 i Tomby. [Brande.]. Sønner:
- 1) WAGN, f. 25. marts 1975 i Sønderborg (Hostrup K.).
 - 2) LUCAS, f. 9. sept. 1986 i Herning (Brande K.).
- f. KNUD, f. 23. april 1944 i Rødovre, viceskoleinspektør, g. 5. aug. 1967 i Helsingør (St. Mariæ) m. overlærer EVA Lewinsky (F.: Reklamechef Knud L. og Kirsten Lange), f. 18. febr. 1946 i Helsingør. [Tømmerup.]. Børn:
- 1) MARIE, f. 2. april 1971 i Holbæk (Undløse K.), elingeniør. [Brønshøj.].
 - 2) MADS, f. 1. nov. 1975 sst. (Undløse K.), lærer, g. 5. okt. 2002 i Holbæk (b.v.) m. lærer MAJA Alvang Jespersen (F.: Tømrer Kjeld J. og overassistent Birgit). [Bagsværd.]. Datter: URD Alvang Jespersen. f. 13. nov. 2000 (S. Nikolai K., Holbæk).

DEN YNGRE LINIE

1. GREN

JOHAN Wenzel Flach de Neergaard (søn af WENZEL Rudolph Flach, f. 23. sept. 1892, † 30. jan. 1968, og Marie (MAJSE) Munk Wilhjelm, f. 21. maj 1899, g. 20. april 1920, † 13. aug. 1976.), f. 18. febr. 1921 på Frbg., landbrugskandidat, g. 6. jan. 1948 i Oslo (Frogner K.) m. *indendørsarkitekt* KARI Jull Jacobsen (F.: *Disponent Sigurd J. og Carla Brath Sørensen*), f. 28. febr. 1921 i Oslo, † 19. jan. 1991. [Førslevgaard og Norge.]. Sønner:

- a) Johan NICOLAJ Flach^o til Førslevgaard, f. 3. dec. 1950 i Næstved, agrarøkonom, hofjærgermester, kammerherre, g. 18. juni 1983 i Førslev K. m. Merete Louise Skov (F.: Filmfotograf Jørgen Skov og Lise Marie Reinold), f. 14. maj 1957. [Førslev.]. Børn:
- (1 Anna LOUISE Flach, f. 29. juli 1984 i Slagelse (Førslev K.).
 - (2 Johan PHILIP Flach, f. 25. aug. 1986 sst. (Førslev K.).
 - (3 IDA Elisabeth, f. 8. juni 1994 i sst. (Førslev K.).
- b) JAN Henrik Flach, f. 14. febr. 1952 i Næstved, grafiker, scenograf. [K.].
- c) JESPER Andreas, f. 10. sept. 1956 i Næstved, teaterinstruktør, cand. phil., g. i Kbh. (b.v.) 4. juni 1992 (kirkelig vielse i Førslev K. 5. sept. 1992) m. skuespillerinde BODIL Lassen (F.: Læge Knud L. og Inge Lund), f. 12. marts 1955. [Århus.]. Datter: SIRI Margrete Lassen, f. 6. juli 1992 (Hellerup K.).

SØSKENDE

- 1) MARIE-LOUISE Flach (fører navnet de Neergaard), f. 26. marts 1922 i Kbh., landbrugskandidat, videnskabelig assistent* ved Statens Husdyrbrugsforsøg, g. 20. juli 1945 i Førslev K. m. landbrugskandidat OLE Bjørn Jensen, f. 3. april 1919, skilt. [Kirke Syv.].
- 2) HOLGER Flach, f. 26. marts 1922 i Kbh., ingeniør, direktør, præsident* for den dansk-franske handelsunion, (F.Æ.L.5) (F.O.N.M.4.), g. 9. sept. 1950 i Næstved (VF) m. THERÈSE Alice Georgette Davy (F.: Direktør Marcel D. og Yvonne Quatreboeufs), f. 28. dec. 1924 i Sanvic, Frankrig. [K.]. Børn:
 - a) BENEDECTE Marie-Denise Flach, f. 8. jan. 1952 i Kbh. (St. A.), g. 15. juni 1974 (Niels Steensens K.) m. cand. mag. PHILIPPE Sales, skilt. [K.].
 - b) ANDRÉ Holger Flach til Fuglebjerggård, f. 18. jan. 1954 i Gentofte. (Næstved, VF), akademiingeniør, M.B.A., Geschäftsführer, g. 6. juli 1978 i Søllerød K. m. PERNILLE Møller (F.: Landsretssagfører Harald M. og Hjørdis Andersen), f. 21. maj 1956. [Frankfurt, Tyskland.]. Børn:
 - (1 DAVID Christian Flach, f. 15. marts 1986 i Paris (Danske K.).
 - (2 ANAÏS Margaux Flach, f. 22. dec. 1989 i Tournon (Danske K.).
 - c) ALLAN Wenzel Flach, f. 10. okt. 1959 i Gentofte (Ordrup A.).
- 3) EVA Flach, f. 4. juli 1923 i Skagen, g. 26. juni 1950 i Førslev m. civilingeniør HENNING Severin Petersen, f. 22. nov. 1911. [Snekkersten.].
- 4) Ida MARIANNE Wilhjelm Flach, f. 17. jan. 1928 i Førslev, havebrugskandidat, g. 27. maj 1955 i Førslev m. landbrugskandidat CARL GUNNAR Marstrand, f. 27. sept. 1927 i Svendborg. [Horsens.].

FADERS BRODER

MOGENS Ferdinand Flach, f. 24. sept. 1894, † 26. marts 1943, g. 1° 12. maj 1920 m. KAREN Speyer, f. 31. marts 1900, † 1984, skilt; 2° 5. jan. 1940 m. LILLIAN Gudrun Thygesen, f. 10. aug. 1914, † 28. okt. 2001. Børn:

af 1. ægteskab:

1) Ib Holger Ferdinand Flach, f. 9. juli 1921, † 19. maj 1987, arkitekt, direktør, professor, g. 1° 23. nov. 1946 i Odense (Ths. Kingo) m. GERDA Nystad (F.: Viceskoleledirektør, mag. art. Niels Thorvald N. og Estrid Elisabeth Jensen), f. 27. febr. 1922 i Kbh., skilt, † ... 2002; 2° 12. juni 1952 m. MARION Joyce Fosdick, f. 7. april 1924 i North Bay, Canada, skilt; 3° 28. juli 1972 i Ottawa m. JEAN Mary Phillips, født Wise (F.: Ralph Frederick W. og Gwenyth Mary Knox), f. 17. jan. 1925 i London. [Kanata, Ont., Canada.]. Børn:

af 1. ægteskab:

a) Vibeke CHARLOTTE Flach, f. 22. febr. 1948 i Kbh., fritidspædagog, g. 24. april 1986 i Hinnerup (b.v.) m. klejnsmed LEIF Christiansen, f. 29. aug. 1944 i Århus, † ... 1998. [Søften.].

af 2. ægteskab:

b) MARGRETHE Ann Flach, f. 13. juli 1953 i North Bay, Canada, † 23. aug. 1987, M.A., B.A., arts officer, g. 23. aug. 1984 m. NICOLAS Rule, f. 31. okt. 1955. [London.].
c) FREDERICK Holger Flach, f. 14. dec. 1954 sst., B.A., systemanalytiker, g. 25. aug. 1978 m. DEBORAH Denise Verge, f. 24. febr. 1959. [Ottawa, Canada.].
2) BIRGITTE Louise Elisabeth Flach, f. 22. aug. 1922 i Kbh., g. 1° 19. juni 1943 i Kbh. (Jac.) m. maleren HELGE Ernst, f. 27. jan. 1916 i Kbh., skilt, † 10. jan. 1991; 2° 21. juli 1952 i Frbg. Slotsk. m. arkitekt SØREN Nielsen, f. 13. juli 1924 i Skive. [Vedbæk.].

af 2. ægteskab:

3) WENZEL Henrik Flach, f. 28. maj 1940 i Kbh., operadramaturg, medarbejder ved DR og Det Kgl. Teater, g. 29. sept. 1967 (i hjemmet) m. overlæge LONE Carlsson (F.: Lic. merc. Torben Fuur C. og Annie Lillemor Porsing), f. 25. jan. 1946 i Kbh., skilt. [K.]. Børn:

(1 HENRIETTE Louise Flach, f. 1. febr. 1970, student, g. 7. april 2002 i Takaka, New Zealand, m. Timothy (SOL) Peter Morgan (F.: David Leo Raphael M. og Lois Evelyn), f. 30. juni 1968 i Christchurch, New Zealand. [Takaka, New Zealand.].

(2 Torben ANDREAS Flach, f. 9. dec. 1971, adjunkt, ph.d., g. 30. juli 1995 (b.v.) m. stud. med. SIGNE Hjorth Rasmussen (F.: Læge Regnar R. og overlæge Lisbeth), f. 1. nov. 1971 i Kbh. Sønner:
(a) William Henrik Flach, f. 9. okt. 1995 i Århus.

(b) SIGURD Valentin Flach, f. 7. maj 1997 i Kbh.

4) JØRGEN ULRIK Flach, f. 21. jan. 1942 i Kbh., adm. direktør, g. 16. jan. 1965 i Kbh. (Jac.) m. hospitalslaborant ANNE LISE Jeshøj (F.: Hovedbankrevisor Herluf J. og Rita Nellemann Hempel), f. 22. april 1944 i Kbh. [K.]. Døtre:

a) DORTE Kristine Flach, f. 9. okt. 1970, sygeplejerske, g. 5. aug. 2000 i Vindinge K. m. maskinmester MICHAEL Stålem (F.: Typograf Thorbjørn S. og Inge Ladsteen), f. 31. jan. 1969 i Tåstrup. [K.].

b) RIKKE Marlene Flach, f. 28. dec. 1972, studerende. [K.].

5) ANNE Vibeke Flach (fører navnet de Neergaard), f. 6. april 1943 i Hellerup, sygeplejerske, g. 27. jan. 1968 i Hellerup (St. Lukasstiftelsen) m. læge JØRGEN Seidelin, f. 17. juli 1944 i Odense, skilt. [Bellinge.].

FARFADERS FADER

Peter Poul FERDINAND, f. 31. maj 1836, † 13. april 1878, g. 13. nov. 1862 m. Hillevid Christina VENDELA Sofia Augusta Flach, f. 20. okt. 1843, † 29. febr. 1924. Søn:

WENZEL Carl Peter Frederik Flach, f. 6. jan. 1864, † 11. april 1919, g. 30. aug. 1887 m. JACOBINE Adamine Jeanina Estrup, f. 31. juli 1862, skilt, † 24. marts 1937. Søn:

JACOB til Hjortholm, f. 21. febr. 1891, † 14. dec. 1932, g. 24. juli 1918 m. AASE komtesse Krag-Juel-Vind-Frijs, f. 27. marts 1892, skilt, † 23. okt. 1959. Børn:

a) PETER Johanson Ferdinand Jacob de Neergaard, f. 4. dec. 1921, † 31. dec. 2002, repræsentant.

b) MAGDA Frederikke Agnes Wendela Charlotte Amalie, f. 31. jan. 1923 på Faarevejle, g. 18. juli 1947 i Tølløse m. dommer ERIK Bruun de Neergaard, f. 26. juli 1918, skilt, † 20. nov. 2002. [K.].

FARFADERS FARBRØDER

CHARLES Adolf Denis f. 20. maj 1839, † 23. dec. 1903, g. 18. okt. 1867 m. JENNY Qvistgaard, f. 1. marts 1847, † 16. okt. 1933. Sønner:

1. CARL, f. 10. febr. 1873, † 2. aug. 1956, *løjtnant*, g. 21. nov. 1905 m. ANNA Henriette Münster, f. 6. okt. 1875, † 17. dec. 1951. Søn:

PETER Johansen Charles Eugén, f. 17. maj 1909, † 13. sept. 1986, *direktør*, g. 4. sept. 1934 m. BIRTE baronesse Reedtz-Thott, f. 22. jan. 1912, † 22. sept. 1999. Børn:

1) CARL Holger til Gyldenholm, f. 22. sept. 1936 i Kbh. (Lyngby K.), † 1. dec. 1996, g. 19. juni 1981 (Emmaus K.) m. sygeplejerske LISE Fogh-Andersen (F.: Overlæge, dr. med. Poul F.-A. og Birgit Bay Duelund) f. 13. aug. 1946. [Skaderedegaard, Fuglebjerg.]. Sønner:

a) JACOB Johan Thomas til Gyldenholm, f. 29. juli 1985 i Kbh. (Kirkerup K.). [Herlufsholm.].
b) Carl FREDERIK, f. 10. marts 1988 i Kbh. (Kirkerup K.). [Herlufsholm.].

2) PETER Johansen til Lorup skovdistrikt, f. 14. febr. 1939 i Kbh. (Tostrup K.), *advokat*, g. 1° 22. juli 1965 i Søllerød K. m. LOTTE Raaschou, f. 24. sept. 1939, *skilt*, † 6. dec. 1995; 2° ... m. *journalist* BODIL Rasmussen, f. 27. nov. 1949 i Birkerød. [Sorø.]. Børn:

af 1. *ægteskab*:

a) TOBIAS Peter, f. 24. juni 1967 i Kbh. (G.), *fuldmægtig* i Sundhedsministeriet, *cand. scient. pol.* [K.].

b) ARENDSE, f. 18. febr. 1972 i Kbh. (Skovshoved K.), *cand. psyk.*, g. 10. aug. 2002 i Taarbæk K. m. *advokat* MIKKEL Falkenberg (F.: *Ingeniør* Hans F. og Henny Christffersen), f. 21. juli 1971 i Gentofte (Mess.). [K.].

af 2. *ægteskab*:

c) NIS Peter Johansen, f. 9. maj 1984 (Kirkerup K.).

d) VINCA Marie Majse, f. 2. sept. 1986 (Kirkerup K.).

3) MICHALA, f. 2. maj 1946 i Lyngby, *fysioterapeut*, g. 1. maj 1976 m. *dommer* (R*) PETER Bruun Sejersén (F.: *Cand. jur.* Mogens Peter S. og Aase Bruun Schrøder), f. 28. maj 1945 i Maglegaards sogn. [Ruds Vedby.].

2. EIGIL, f. 19. juli 1876, † 23. febr. 1943, *civilingeniør*, g. 29. sept. 1903 m. MATHILDE Krag, f. 25. april 1878, † 1. juni 1959. Søn:

CHARLES Adolf Denis, f. 25. aug. 1904, † 16. april 1999, *landbrugskandidat*, *grosserer*, g. 8. juli 1930 m. ELSE Margrethe Blytman, f. 16. marts 1907, † 8. marts 1990. Børn:

1) METTE LISE, f. 11. april 1935 på Frbg. (Hørsholm K.), g. 6. juli 1957 på Frbg. (Flintholm K.) m. *major* OLE Blichert-Hansen (F.: *Civilingeniør* Holger B.-H. og Bodil Bredmose), f. 19. marts 1933 på Frbg., (R*) (F.M.2) (F.N.M.). [Rødovre.].

2) EIGIL, f. 29. marts 1947 i Kbh. (Vartov K.), *lektor*, *ph.d.*, g. 22. febr. 2001 i Kbh. (b.v.) m. Kristina Lawkowicz (F.: Tadzsch (Tamche) L. og Martha Elsa Wissmach), f. 17. maj 1949 i Wroctaw, Polen. [Helsingør.].

3. VIGGO, f. 20. maj 1881, † 13. febr. 1965, *landbrugskandidat*, g. 2° 10. okt. 1925 m. ELISABETH Perrochet, f. 6. dec. 1889, † 18. dec. 1977. Børn:

af 2. *ægteskab*:

a. ROLF Viggo^o til Gunderslevholm, Castrup og Estvadgaards Plantage, f. 24. febr. 1927 på Valdemarskilde, g. 14. sept. 1957 i Gunderslev K. m. *cand. jur.* INGER LISE Lindhardt (F.: *Landsretssagfører* Valdemar Bendt Vincentz L. og Sigrid Grønlund Sørensen), f. 31. juli 1930 på Frbg., *skilt*. [Gunderslevholm, Herlufmagle.]. Børn:

1) CLAUS Johan Thomas til Gunderslevholm, f. 3. juli 1958 i Slagelse (Gunderslev K.), *civiløkonom*, *landbrugskandidat*, g. 1° 22. sept. 1990 i Højbjerg K. m. *cand. ling. merc.* TOVE Elisabeth Kampmann (F.: *Civilingeniør* Chr. K. og Birthe Reinhardt), f. 27. febr. 1959 i Kjellerup, *skilt*, g. 2° 9. juli 1994 i Gunderslev K. m. *cand. merc. jur.*, *Ph. D.* (Doctor of Laws) ULLA Bøegh Henriksen (F.: *Direktør* Erik H. og Bente Nielsen), f. 30. aug. 1963. [Gunderslevholm.]. Børn:

af 2. *ægteskab*:

a) CHRISTOFFER Johan Thomas, f. 23. dec. 1994 i Slagelse (Gunderslev K.).

b) CONSTANCE Benedicte Anne-Sophie, f. 17. okt. 1999 (Gunderslev K.).

2) BRIGITTE Elisabeth, f. 30. aug. 1960 i Slagelse (Gunderslev K.), *arkitekt* M.A.A., g. 10. aug. 1991 m. *arkitekt* M.A.A. PETER Theill Eriksen (F.: *Civilingeniør* Ove E. og *akademiingeniør* Kirsten Theill Sørensen), f. 17. aug. 1965. [K.].

3) PETER Kasper, f. 2. aug. 1962 i Slagelse (Gunderslev K.), *civiløkonom*, H.D. [K.].

b. MARIE LISE, f. 25. juni 1928 sst., g. 20. maj 1954 i Gunderslev m. *godsejer*, *major* CHARLES de Watteville til Schloss Oberdiessbach og Uttiggut (F.: *Oberst* Eduard de W. og *Isolde von Grafenried*), f. 3. sept. 1927 på Oberdiessbach. [Schloss Oberdiessbach, Schweiz.].

c. TORA Elisabeth til Løjtvedgaard m.m., f. 15. maj 1932 sst., g. 27. nov. 1965 i Gunderslev K. m. *afdelingsleder* LEIF Clausen, f. 11. juni 1924 i Tres Arroyos, Argentina, † 6. marts 1985. [Løjtvedgaard, Slagelse.].

d. DENIS Francois til Valdemarskilde Skovdistrikt, f. 18. dec. 1934 på Valdemarskilde, g. 1° 21. okt. 1960 i Skovshoved K. m. MIMI Conchita Marianne de Carlo (F.: *Godsejer*, *dr. med.* Enrique Ricar-

do de C. og Sigrd Pürschel), f. 23. nov. 1937 i Kbh., skilt; 2° 15. juni 1991 i Grønholt K. m. keramikker IDA Nell Christine Zinck Just Møller (F.: Arkitekt M.A.A. Tom Just Møller og forfatter Inge Lassen Nielsen), f. 24. febr. 1959. [Valdemarskilde, Slagelse.]. Børn:

af 1. ægteskab:

1) MICHAEL Henrik Victor til Valdemarskilde, Lille Frederikslund og Løvegaard, f. 10. febr. 1963 i Charlottenlund (Ottestrup K.), major af res., forstkandidat, g. 3. dec. 1994 m. forstfuldmægtig Ulla Wøller (F.: Overlærer Aage Henrik W. og Ruth Inge Jensen), f. 20. marts 1964 i Vedbæk (Gl. Holte k.). [Valdemarskilde.]. Sønner:

a) Johan Thomas, f. 18. jan. 1995 i Slagelse (Kirkerup K.).

b) Jacob Henrik, f. 27. dec. 1996 i Slagelse (Ottestrup K.).

2) KARIN Marianne Charlotte, f. 21. april 1964 i Charlottenlund (Ottestrup K.), grafisk designer, billedkunstner, virkelig stiftsdame i Vallø. [Soleminis, CA, Italien.].

FARFADERS FARFADERS BRØDRE

1. Peter CHRISTOPHER, f. 7. febr. 1816, † 14. aug. 1870, g. 8. okt. 1842 m. IDA Louise Amalie Nikoline Ludovika Laussen, f. 6. dec. 1823, † 4. april 1907. Sønner:

a. THOMAS Viktor, f. 21. juli 1850, † 26. jan. 1926, g. 15. nov. 1882, m. SELMA Peterson, f. 3. maj 1859, † 3. okt. 1938. Sønner:

1) Peter CHRISTOPHER, f. 17. sept. 1883, † 8. juli 1952, g. 27. okt. 1914 m. ELISABETH Limborg, f. 9. aug. 1887, † 28. juni 1955. Børn:

a) PREBEN Viggo, f. 16. april 1916, † 1. okt. 1982, fuldmægtig, g. 17. aug. 1958 i Bagdad (St. Georges Church) m. advokat DOREEN May Lancy Conway (F.: Walter Lancy C. og Sadiqa Yussef), f. 26. maj 1929 i Basrah, Irak. [Vejle.] Børn:

(1 WALTER Lancy Aage, f. 19. febr. 1960 i Derbendi-Khan, Irak, B.S. i biokemi. [Vejle.].

(2 JUNE-MARY, f. 25. juni 1961 i Abadan, Iran, g. 31. juli 1993 i Odense (St. Albani K.) m. forretningsbestyrer, merkonom HENRIK Rosendal (F.: Overlæge Tage R. og Birgitta Ingrid Elisabeth Sterner), f. 9. juni 1964 i Nyborg. [Odense.].

(3 PATRICK, f. 10. dec. 1967 i Basrah, Irak, cand. theol. [Århus.].

b) GERDA Ida Elisabeth, f. 21. april 1919, kontorassistent, g. 2. april 1945 i Kbh. (Filips) m. *assurandør* RIKARD Kristian Charles Herand, f. 22. sept. 1919 i Kbh., † 16. juni 1971. [Hillerød.].

2) ARTHUR Hjalmar, f. 26. maj 1888 † 10. okt. 1953, *propriétaire* (R), g. 28. okt. 1916 m. ELLEN Jørgensen, f. 9. april 1890 † 28. dec. 1963. Sønner:

a) JØRGEN Victor^o, f. 17. dec. 1917 i Brabrand, videnskabelig assistent*, cand. agro., g. 28. aug. 1964 i Tibirke m. LISELOTTE Høymark (F.: Grosserer Poul H. og Karin Cordt), f. 1. jan. 1931 i Kbh. [K.]. Søn:

HENRIK, f. 10. sept. 1965 i Kbh. (F), student. [K.].

b) MOGENS, f. 24. marts 1919 i Hundslund, civilingeniør, g. 20. juni 1946 i Risskov m. Inger-Lise Krogh Andersen, f. 26. marts 1918 i Århus. [K.].

b. THORVALD, f. 25. aug. 1856, † 14. jan. 1927, g. 15. sept. 1882 m. AGNES Cathrine Caroline Hansen, f. 14. juli 1862, † 8. nov. 1940. Sønner:

1) CARL Ernst, f. 14. juli 1884, † 3. nov. 1943, g. 25. jan. 1912 m. DORIS Wendell, f. 27. jan. 1888, † 26. marts 1963. Børn:

a) Ejgil BRUNO Wendell, f. 7. juli 1913, † 29. marts 1945, brandinspektør, stationsleder ved Falcks Redningskorps, g. 8. jan. 1940 m. *kompagnichef* i hjemmeværnet, aut. klasselotterikollektrice ELLEN Therese Elisabeth Vejle, f. 7. aug. 1918, † 14. sept. 1991. Søn:

Ejgil PETER Finn, f. 20. juli 1941 i Slagelse, † 23. april 1999, *art-director*, g. 23. juli 1966 i Tibirke K. m. SUSANNE Møller Hansen (F.: Ingeniør M. H. og Carina Schwanenflügel), f. 20. juli 1943. [Humlebæk.]. Døtre:

(a) PERNILLE, f. 26. dec. 1966, reklamefotograf, g. 15. juli 1989 i Egebæksvang K. m. reklamekonsulent HANS HENRIK Olsen, f. 2. maj 1963. [Borup.].

(b) KATRINE, f. 21. sept. 1970, stud. jur. [K.].

b) Ellen VIBEKE^o, f. 9. juni 1917 på Aunsbjerg, g. 7. juni 1940 i Skælskør m. *direktør* GUNNAR Gunnarsen Harboe (F.: Brygger Frederik Martin Gunnarsen H. og Anna Margrethe Smith), f. 21. okt. 1911 i Skælskør, † 26. jan. 1984. [Skælskør.].

2) CHRISTOFFER Matthæus Laussen, f. 28. febr. 1895, † 25. jan. 1974, *hotelejer*, g. 18. okt. 1929 m. GUDRUN Sonne Andersen, f. 19. aug. 1903, † 28. febr. 1987. Datter:

INGE, f. 6. maj 1935 i Roskilde, † 8. aug. 2002, g. 28. sept. 1957 i Nexø K. m. civilingeniør BENT Lehmann Christensen, f. 27. sept. 1930 i Ålborg, † 10. okt. 1997.

2. Johan THOMAS, f. 5. juli 1818, † 5. aug. 1865, g. 31. juli 1857 m. VILHELMINE Margrethe Ulrich, f. 25. okt. 1825, † 1. maj 1900. Sønner:

a. VILHELM, f. 12. april 1858, † 29. dec. 1912, g. 24. marts 1891 m. IDA Sophie Jacobine Biørn, f. 2. dec. 1868, † 8. jan. 1939. Søn:

Johan THOMAS, f. 13. jan. 1892, † 22. juli 1964, forstkandidat, g. 20. aug. 1927 m. AASE Marie Hahn-Thomsen, f. 6. dec. 1906, † 7. dec. 1990. Datter:

MERETE (førte navnet de Neergaard), f. 17. nov. 1930 på Glorup, † 27. juni 2001, jordemoder, g. 1° 14. jan. 1956 i Svindinge m. prokurist HENNING Jørgensen, f. 5. maj 1919, skilt 1957; 2° 5. febr. 1966 m. boghandler NIELS Funk, f. 11. april 1934, † 19. juli 1995.

b. JULIUS, f. 8. marts 1861, † 20. juni 1923, g. 4. dec. 1889 m. SARA Marie Sørensen, f. 15. juli 1868, † 6. okt. 1960. Børn:

1) CHRISTIAN Ferdinand Frederik, f. 15. maj 1891, † 20. okt. 1977, *præsident for Cross Island Oldsmobile Inc.*, g. 23. nov. 1918 m. CHRISTINE de Mund Hopkins, f. 24. nov. 1897, † 15. jan. 1985. Sønner:

a) CHRISTIAN Ferdinand Frederik, f. 11. juli 1923 i Peking, † 16. nov. 1980, *vicepræsident i Cross Island Oldsmobile Inc.*, g. 6. maj 1950 i *New Jersey* m. DORIS Newton West, f. 2. nov. 1926. [New York.]. Børn:

(1 LINDA West, f. 2. maj 1954 i Brooklyn, N.Y., designer, g. 1° 4. nov. 1977 m. LOUIS B. Paar, f. 14. febr. 1950, skilt 1986; 2° 2. jan. 1988 m. GARY Wayne Shanfberger, f. 3. febr. 1947. [Northfield, Vermont.].

(2 CHRISTIAN Frederick Ferdinand, f. 17. maj 1956 Glen Cove, N.Y., farmer, g. 12. okt. 1991 i Montpelier, Vermont m. TWYLA Jo Maloney. [Marschfield, Vermont.].

(3 DAVID Scott, f. 7. maj 1958 sst, mekaniker, g. 26. juni 1982 i Huntington, N.Y. m. ELISA Bohlen, f. 20. aug. 1959 i Glen Cove, N.Y. [Northport, N.Y.]. Børn:

(a DAVID Scott, f. 1. febr. 1983 i Huntington, N.Y.

(b ERIC Scott, f. 11. juni 1986 sst.

(c KEVIN Scott, f. 21. nov. 1991 sst.

(4 ANDREW Mark, f. 16. sept. 1964 sst., landskabsgartner. [Huntington, N.Y.].

b) ROBERT Julius, f. 24. aug. 1927 i Brooklyn, N.Y., dr. psych., g. 6. febr. 1960 m. Mary Jane Engel, f. 9. marts 1935. [New York.].

2) WILLIAM, f. 27. sept. 1894, † 27. febr. 1975, *apoteker*, g. 14. okt. 1922 m. LYDIA Marie Field, f. 4. okt. 1897, † 10. okt. 1970. Børn:

a) WILLIAM Field^o, f. 25. aug. 1923 i Brooklyn, N.Y., apoteker, LHD, g. 1° 25. juni 1949 i Washington, D.C., m. CICELY Davenport, f. 31. aug. 1927 i Washington, skilt 1967; 2° 2. juni 1990 i Roslyn Harbor m. HELENE Gaillet de Barcza, f. 1. dec. 1935 i Paris. [Roslyn Harbor, N.Y.]. Børn:

af 1. ægteskab:

(1 AMELIA Sara, f. 8. maj 1951 i Brooklyn, N.Y., indretningsarkitekt, g. 27. okt. 1979 i Roslyn Harbor m. forfatteren RINKER Buck, f. 29. dec. 1950 i Morristown, N.J. [Hastings-on-Hudson, N.Y.].

(2 WILLIAM Field jr., f. 10. marts 1955 sst., musiker, computerprogrammør. [New York.].

(3 ANN French, f. 15. sept. 1962 sst., husdyrbrugskonsulent, g. 19. juli 1986 i Ithaca, N.Y. m. investigator MICHAEL Brill, f. 29. okt. 1950 i Ithaca. [Groton, N.Y.].

(4 CATHRINE Davenport, f. 4. sept. 1963 sst., indretningsarkitekt, g. 16. juli 1994 i Roslyn Harbor (NY) m. advokat DANIEL Fetterman, f. 9. okt. ... [New York.].

b) LYDIA Marie, f. 25. febr. 1927 i Brooklyn, N.Y., g. 1° 7. juli 1951 i Lloyd Harbor, Long Island m. *forsikringsdirektør* WOODROW van Hoven, f. 25. aug. 1919 i Huntington, Long Island, † 26. marts 1984; 2° 14. nov. 2001 i Bonita Springs, Florida m. departement store executive John Nelson, f. 7. dec. 1922 i Oklahoma. [Ft. Myers, Florida.].

3) JULES, f. 22. marts 1910 i New York, forretningsmand, g. 1. april 1950 m. DORTHEA Bertelsen, f. 18. april 1920 i Brooklyn, N. Y. [Atlanta, Georgia.]. Børn:

a) JOHN Jules, f. 15. jan. 1951 i Brooklyn, N. Y., edb-konsulent, g. 13. sept. 1987 m. MARGARETH Rigely Manchester, f. 18. febr. 1954. [Marietta, Georgia.].

b) SALLY Ann, f. 10. febr. 1953 sst., g. 22. april 1978 m. computertekniker JOHN Michael Pearson, f. 4. sept. 1953. [Kennesaw, Georgia.].

c) HANS Peter, f. 28. okt. 1957, sst., programmør, g. 1° 21. marts 1987 i Tarboro, North Carolina m. CYNTHIA Ann Boyd, skilt sept. 1988; 2° 7. sept. 1995 i Atlanta m. Elizabeth Ann Maurry, f. 30. dec. 1957. [Canton, Georgia.]. Søn:

af 2. ægteskab:

Severin Charles, f. 19. aug. 1997 i Atlanta, Georgia.

d) THOMAS Frederic, f. 31. marts 1960 sst., industri-sælger, g. 1°.. aug. 1987 i Atlanta m. RHONDA Michelle Hammond, skilt 1988; 2° 15. juni 1991 sst. m. DARLENE Gay Wilson. [Kennesaw, Georgia.]. Børn:

(1 CLAIRE Marie, f. 1. juli 1993 i Atlanta, Georgia.

(2 Abigail Christine, f. 24. okt. 1996 sst.

(3 Anders Thomas, f. 16. marts 1999 sst.

c. AAGE, f. 28. juni 1862, † 1. dec. 1937, g. 19. maj 1900 m. KAREN Andrea Schønning, f. 18. sept. 1873, † 28. april 1960. Sønner:

1) Pierre PAUL Ferdinand Mourier, f. 19. febr. 1907, † 13. nov. 1987, institutforstander, hortonom, dr. agro., honorær professor og dekan, g. 31. dec. 1936 m. lægeaut. fysioterapeut Kamma BODIL Trautner, f. 13. jan. 1908, † 8. aug. 1967. Børn:

a) JØRGEN^o, f. 11. jan. 1938 i Kbh., læge, g. 16. april 1966 i Egebækvang K. m. klinisk biokemisk laborant, cand. phil. VIBEKE Harder-Andersen (F.: Kontorchef Gunner H. A. og Grethe Eggert Simonsen), f. 19. juli 1942 i Espergærde. [Kokkedal.]. Børn:

(1 Anne DORTHE (fører navnet de Neergaard), f. 28. maj 1967 i Kbh., cand. mag., g. 27. juni 1998 i Kastelk. m. cand. mag. Trond Einar Haugan (F.: Bankfuldmægtig Einar H. og kontorassistent Karin Astrid). [Trondheim.].

(2 KAREN Margrethe, fører navnet de Neergaard, f. 5. jan. 1969 i Kbh., pædagog, g. 8. maj 1993 i Sørup K. m. arkitekt Per HENRIK Skou (F.: Isenkræmmer Jens Henrik S. og Marie), f. 4. jan. 1970 i Kbh.

(3 PETER, f. 10. marts 1973 i Kbh., fotograf, virksomhedsejer, g. 10. aug. 1996 i Søndersted K. m. Anne Marie Taul (F.: Akademiingeniør Steen Baunehøj Taul-Jensen og Inger), f. 13. marts 1974, arkitektstud. Datter:

ASTRID Taul, f. 9. juli 2002 i Holbæk.

b) JESPER, f. 15. aug. 1939 sst., billedhugger, g. 30. april 1979 i Kbh. (b.v.) m. LILLIAN Wulff (F.: Fabrikant Erik W. og direktør Anna Elisabeth Bach), f. 3. juni 1951. [Ruds Vedby.]. Børn:

(1 KRISTINE Maj, f. 15. maj 1980 i Kbh.

(2 SEBASTIAN Andreas, f. 27. febr. 1988 sst.

c) Karen BIRGITTE, fører navnet de Neergaard Schmidt, f. 18. sept. 1942 sst., balletdanserinde*, g. 1^o 24. juli 1967 i Berlin m. billedhuggeren RAINER Eckehard Eduard Irrgang, f. 1. febr. 1945, skilt 1975; 2^o m. driftsleder, cand. mag. CARL CHRISTIAN Krabbe Schmidt, skilt. [K.].

d) Elisabeth MARIANNE Benedikte, fører navnet de Neergaard, f. 24. marts 1946 sst., indretningsarkitekt, g. 30. dec. 1970 i Kbh. (b.v.) m. OLE Duckert, skilt. [K.].

2) ERIK, f. 9. nov. 1911 i Vordingborg, † 5. febr. 2002, boghandler, g. 1^o 17. juli 1937 i Kbh. (b.v.) m. børnehavelærerinde ASTRID Andersen (F.: Folketingsmand, redaktør Peter A. og Johanne Schaltz), f. 27. sept. 1909 i Svendborg, skilt 1947; 2^o 2. juni 1949 i Tårnby m. BETTY Elaine Gay (F.: Assurandør Norman Deasy G. og Elsie Samphier), f. 1. maj 1925 i Bristol, skilt 1958; 3^o 18. juli 1969 i Kbh. m. lægesekretær KIRSTEN Jespersen (F.: Redaktør Kristian J. og Alhed Nielsen), f. 24. marts 1921 i Roskilde. [K.]. Børn:

af 1. ægteskab:

a) KASPER Erik, f. 20. marts 1939 i Kbh., kontorassistent, g. 31. juli 1964 i Kbh. (b.v.) m. ULLA Vibeke Nørregaard Jørgensen (F.: Værkfører Poul Nørregaard J. og Grethe Johanne Andersen), f. 30. juni 1944 i Kbh. (Lindevang), skilt 1977. [K.]. Søn:

JACOB Jørgen, f. 26. aug. 1964 i Kbh., lærer, g. 4. maj 1992 i Kbh. (b.v.) m. CONNY Marquard Hansen (F.: Poul-Erik H.), f. 7. sept. 1966. [K.]. Datter:

SARA, f. 13. maj 1993 i Kbh.

b) LOTTE Agnete, fører navnet de Neergaard, f. 4. nov. 1942 i Kbh., laboratorietekniker, g. 25. aug. 1972 m. LEO Bang Andersen, f. 7. febr. 1952, skilt. [Albertslund.].

2. GREN

AKSEL Johan Rottbøll de Neergaard, fører navnet Martin Jensen, f. 2. maj 1935 i Charlottenlund (Hornbæk K.) (søn af grosserer HANS PETER Rottbøll, f. 11. febr. 1897, † 30. juni 1964, g. 1^o m. ULLA Tafdrup, f. 14. okt. 1906, g. 12. okt. 1930, skilt, † 28. dec. 1996; 2^o 8. maj 1940 m. BENTE Tafdrup, f. 22. dec. 1913, † 6. dec. 1967), dr. agro., g. 28. jan. 1959 i Kbh. (Alexander Newski K.) m. HELENA Mintschenko (F.: Ingeniør Johannes M. og Nadeschda Golovanov), f. 13. febr. 1933 i Wiborg, Finland. [Frankrig.]. Døtre:

a. MARIA Jensen, f. 17. maj 1966 i Kbh. (Alexander Newski K.).

b. EKATARINA Jensen, fører navnet de Neergaard, f. 16. dec. 1967 sst. (Alexander Newski K.), g. 17. dec. 1996 i Kbh. (b.v.) m. cand. mag. Hans Christian Simonsen (F.: PER S. og Ruth Pedersen), f. 3. dec. 1963 i Rødovre.

c. SUSANNA, f. 21. aug. 1971 i Marokko (Alexander Newski K.).

SØSKENDE

af faderens 1. ægteskab:

1. BIRGITTE Rottbøll, f. 18. april 1933 i Charlottenlund (Hornbæk K.), g. 8. okt. 1954 m. professor, cand. polit ERLING Dessau (F.: Grosserer Olaf D. og Lilly D.), f. 8. juli 1934. [Bratislava.].

af faderens 2. ægteskab:

2. ANETTE Rottbøll, fører navnet de Neergaard, f. 31. dec. 1941 sst. (Mess.), socialpædagog g. 27. juli 1968 i Skovshoved m. NISAR Ghaznavi, f. 30. nov. 1937, skilt. [Hillerød.].

3. JOHAN Peter Rottbøll, f. 4. juli 1943 i Hornbæk (Hornbæk K.), cand. jur., g. 20. dec. 1969 i Kinshasa, Congo, m. jordemoder KIRSTEN Raft (F.: Overlæge Jakob R. og skuespillerinde Gerd Gjedved), f. 29. maj 1945. [K.]. Sønner:
- a. JAKOB, f. 26. aug. 1972 i Gentofte, køkkenchef, g. 22. juni 2002 i Lundtofte K. m. lægesekretær ANJA Abildgård Joensen (F.: Maskinmester Oskar Harry J. og salgskonsulent Lizzie Abildgård Larsen), f. 24. juni 1973 i Hillerød (Blistrup K.).
 - b. ADAM, f. 7. jan. 1975 sst. (Hornbæk K.).
4. Tove (TUTTER) Rottbøll, fører navnet de Neergaard, f. 4. febr. 1945 i Charlottenlund (Skovshoved K.), fritidspædagog, zoneterapeut, g. 22. nov. 1975 i Skovhoved m. institutionsleder Louis PALLE Klüwer Eliassen (F.: Snedker Einar Christian Frederik E. og Helga Nielsine Klüwer), f. 18. nov. 1925 i Odense, † 30. juli 2002 i Charlottenlund. [Charlottenlund.].

PARFADERS FADER

JOHAN Peter Jacob, f. 11. juni 1834, † 5. dec. 1908, g. 7. juli 1861 m. JOHANNE Marie Fabricius, f. 21. maj 1836, † 27. april 1922. Sønner:

1. HANS Frederik, f. 1. jan. 1869, † 13. april 1934, g. 1^o 7. jan. 1893 m. EMMA Vilhelmine Skoog, f. 23. dec. 1864, † 24. dec. 1920. Børn:

af 1. ægteskab:

- a. DAVID Peter, f. 9. nov. 1894, † 25. nov. 1968, godsejer, g. 28. april 1920 m. IDA Berkow, f. 9. sept. 1898 i Letland, † 14. aug. 1985. Børn:
 - 1) BRUNO, f. 21. nov. 1921, † 5. juni 1977, pol. mag., g. 25. marts 1949 i Stockholm (St. Görans förs.) m. INGEGÅRD Margareta Lundgren, f. 27. sept. 1920. [Sundbyberg.]. Datter:
 - MARIE Birgitta, f. 27. marts 1958, tandlæge. [Solna.].
 - 2) DAISY, f. 17. sept. 1935 i Växjö, g. 20. jan. 1962 m. repræsentant ROLF Lennart Lönnström, f. 20. marts 1937 i Malingsbo. [Solna.].
 - b. KARIN Margarete, f. 20. jan. 1902, g. 15. april 1929 m. funktionær ved Tuborg CHARLES Peder- sen, f. 28. marts 1899. [Gentofte.].
 - c. OLGA Emilie, f. 8. april 1905 i Uppsala, g. 12. jan. 1924 m. grosserer Artur Hilmer Ralston, f. 8. febr. 1891, † 25. april 1955. [Skurup.].
2. FRANTZ, f. 3. sept. 1871, † 24. juni 1936, g. 1^o 21. okt. 1901 m. Rut ELLEN Asp, f. 16. aug. 1878, skilt 1914, † 18. april 1963; 2^o 6. marts 1917 m. VALBORG Marie Belfrage, f. 23. april 1892, † 3. febr. 1926. Børn:

af 1. ægteskab:

- a. DOUGLAS Asp, f. 27. sept. 1908 i Göteborg, † 15. sept. 1980, direktør, g. 16. dec. 1948 i Göteborg m. Dagny INGEGERD Smith (F.: Jernarbejder Axel Rudolf S. og Amanda Emilia Petersson), f. 29. sept. 1921 i Göteborg (Annedals förs.). Søn:
 - CLAES Douglas, f. 8. juli 1949 i Göteborg (Christinae förs.), bankdirektør, g. 1980 m. ELISABETH Borthney (F.: Landmand Sigvard B. og Ruth B.), f. 1946. [Luxembourg.]. Datter:
 - LOUISE Caroline Margaretha, f. 1982.

af 2. ægteskab:

- b. INGA-LILL Valborg, f. 24. dec. 1917 i Stockholm, g. 18. juni 1939 m. snedkerværkmester VALDE- MAR Sørensen, f. 18. okt. 1909 i Nykøbing M. [Nyköping, Sverige.].
 - c. Mimmi MARGARETA Belfrage, f. 3. febr. 1921 i Stockholm, g. 11. dec. 1944 m. civilekonom Erik GEORG Nyström, f. 6. aug. 1920 i Göteborg. [Stockholm.].
3. JOHAN Vilhelm, f. 24. nov. 1872, † 30. marts 1957, g. 23. juli 1898 m. HELGA Marie Petersen, f. 23. juli 1872, † 3. juni 1943. Søn:

CARL JOHAN Peter, f. 21. dec. 1899 i Kbh., † 21. april 1978, skatteexecutor, g. 17. juni 1929 m. Ila Irene Dodd, f. 5. aug. 1907 i Verona, Canada, † 2. febr. 1977. Børn:

- 1) ELAINE Helga Mae, f. 16. maj 1931 i Matheson, Canada, afasipædagog, g. 6. marts 1954 m. løjtnant, indkøbschef John BERTIL Nils Havvard Klingstedt, f. 24. juni 1931, † 11. april 1992. [Kalmar.].
- 2) CARL-JOHAN George, f. 12. juli 1939 i Kalmar, behandlingsassistent, g. 1^o 26. aug. 1961 m. sekretær Siv Anna Kristina Jeansson (F.: Vaktmästare Jean Gustaf Petersson og Alice Maria Svahn), f. 15. nov. 1940 i Kalmar, skilt 1964; 2^o 25. sept. 1964 i Malmö (Limhamns förs.) m. Britt-Lis Kaul, født Strandqvist (F.: Nils Adolf Valentin S. og Agda Ingeborg Jönsson), f. 12. dec. 1940 i Malmö (V. Skrävlinge förs.), skilt; 3^o 22. febr. 1975 m. CAMILLA Cecilia Margareta Stern- berg, f. 30. aug. 1943, skilt 1982; 4^o 12. juli 2002 i Burlövs K. m. socialpædagog BIRGITTA Marie Louise Mårtensson, f. 7. okt. 1951 i Malmö. [Burlöv.]. Børn:

af 1. ægteskab:

a) MARIA Elisabeth, f. 3. jan. 1962 i Norrköping (Borgs förs.). [Höllviken.].

af 3. ægteskab:

b) CARL-JOHAN Wilhelm, f. 12. marts 1975 i Trelleborg, musikalartist. [Arlöv.].

- 3) CLAES Eric Gordon, f. 25. sept. 1943 i Kalmar, arbejdsformidler, g. 18. maj 1977 i Göteborg m. kurator GERD Ingrid Esaiasson^o (F.: Landbruger Anders E. og Dagny E.), f. 12. sept. 1949. [Lerum.]. Sønner:
- a) Carl ANDREAS, f. 7. april 1979 i Göteborg (Köla K.).
 - b) Carl JESPER, f. 31. aug. 1982 sst. (Köla K.).
- 4) BEVERLEY Doris Elisabeth, f. 1. sept. 1945 i Kalmar, kontorist, g. 13. maj 1967 m. fotograf Lars GÖRAN Valter Lundkvist, f. 22. april 1944. [Höllviksnäs.].
4. OSCAR Valdemar, f. 8. maj 1874, † 25. juni 1962, g. 18. maj 1907 m. KIRSTINE Marie Neergaard Riegels, f. 4. nov. 1881, † 24. febr. 1955. Søn:
- HOLGER, f. 27. okt. 1909 i Landskrona, kasserer, † 11. maj 1995, g. 5. juli 1947 i Landskrona m. ANNA-LISA Philipsson (F.: Telereparatør Philip Johansson og Gerda Persson), f. 6. dec. 1920 i Väsby. [Landskrona.]. Søn:
- HENRIK, f. 27. nov. 1948 i Landskrona, g. 1^o 22. okt. 1971 i Landskrona m. Eva Ann-Christin Olsson (F.: Plåtslagare Bertil O. og Elsie Ahlqvist), f. 9. maj 1951 i Görslöv, skilt; 2^o 25. juli 1981 i Kbh. med BARBRO Anita Gustafsson (F.: Disponent Nils G. og Majken G.), f. 4. dec. 1950 i Älvsered; 3^o 14. okt. 1999 på Hven m. Hedvig MARGARETA Isaksson (F.: Fabrikant Axel Mentor I. og Maj Astrid Johansson), f. 14. okt. 1949 i Säffle, skilt 2001. [Landskrona.]. Børn:

af 1. ætteskab:

- a) Kirstine Maria CECILIA, f. 1. marts 1974 i Landskrona.

af 2. ætteskab:

- b) Carl JOHAN Andreas, f. 11. okt. 1981 i Helsingborg.
- c) EMILIE Hedvig Charlotta, f. 14. febr. 1983 sst.

FARFADERS FADERS FARBRØDER

JACOB, f. 27. aug. 1822, † 29. april 1883, exam. jur., g. 6. juni 1857 m. HEDEVIG Sofie Vilhelmine Caroline von Voss, f. 23. febr. 1831, † 3. nov. 1913. Sønner:

- a. AXEL Rosenkrantz, f. 25. sept. 1861, † 29. jan. 1900, g. 14. marts 1891 m. Bertha MARIE Mogensen, f. 7. aug. 1868, † 2. maj 1936. Søn:

CARL JACOB Rosenkrantz, f. 11. marts 1896, † 25. april 1983, overlærer, g. 1^o 3. aug. 1921 m. lærerinde HERDIS Marie Brandt, f. 22. maj 1896, † 13. sept. 1922; 2^o 30. okt. 1924 m. EDITH Henriksen, f. 7. okt. 1899, † 30. april 1980. Børn:

af 1. ætteskab:

- a) PREBEN Vilhelm Rosenkrantz, f. 27. aug. 1922, † 7. nov. 2000, afdelingsleder, g. 1^o 17. marts 1946 m. GUDRUN Elisabeth Larsen, f. 31. jan. 1926, skilt 1953, † 1984; 2^o 20. juli 1957 m. POULA Gunhild Inger Vinther, født Johannesen, f. 17. april 1909, † 5. aug. 1980; 3^o 11. april 1981 m. JOHANNE Marie Sørensen, f. 4. febr. 1921, † 28. sept. 2000. Søn:

af 1. ætteskab:

BENT Erik Rosenkrantz, f. 15. okt. 1946 i Ålborg (F), maskinarbejder, g. 1^o 24. sept. 1966 i Odense (Fredens K.) m. Viola MARGRETHE Jensen (F.: Gårdejer Lars Peter J. og Karla Andrea Hansen), f. 23. nov. 1947 i Vissenbjerg, skilt 1974; 2^o 16. maj 1981 i Odense (Vollsmose K.) m. EDITH Frandsen, født Olsen (F.: Smed Jens Peter Emil O. og Hedvig Marie O.), f. 14. nov. 1946 i Odense. [Odense.]. Børn:

af 1. ætteskab:

(a FRANTZ René Rosenkrantz, f. 6. marts 1967 i Odense (Fredens K.), blikkenslager, g. 8. aug. 1992 i Verminge K. m. HÆIDI Kielstrup Holst (F.: Maskinarbejder Frede K. H. og Henny Elsebeth Brandt H.), f. 30. jan. 1969 i Odense (VF). [Odense.]. Sønner:

- (1) SONNY Rosenkrantz, f. 2. okt. 1989 i Lumby (Lumby K.).
 - (2) JEPPE Rosenkrantz, f. 27. jan. 1997 i Verminge (Verminge K.).
- (b KENNI Michael Rosenkrantz, f. 3. nov. 1968 sst. [Odense.].

af 2. ætteskab:

(c ANN-LOUISE Rosenkrantz, f. 7. febr. 1981 sst. (Vollsmose K.).

af 2. ætteskab:

b) RANVIG Rosenkrantz, f. 9. dec. 1924 i Århus (V.F. i Ålborg), g. 21. maj 1949 i Skørping Nyk. m. bygningstekniker Sten ØSTEN Ingvar Mårtensson (F.: Bygmester Johan M. og Elna Iris Ingeborg Wedin), f. 21. juni 1928 i Ystad. [Sandsbro, Växjö.].

c) STIG Rosenkrantz, f. 26. juni 1926 i Rebild, † 21. juni 2002, produktchef, g. 26. sept. 1947 i Odense (VF) m. INGER Karen Hansen (F.: Muremester Jens Peter H. og Anna Katrine H.), f. 17. april 1926 i Maare, Herrested, skilt 1957. Søn:

STEEN Rosenkrantz, f. 14. febr. 1948 i Odense (V.F.), civiløkonom, g. 12. febr. i Odense (b.v.)

m. cand. mag. GRÆTHE Rye Jensen (F.: Fabrikant Henry V. J. og Marie J.), f. 29. jan. 1947 i Glamsbjerg. [Sønderborg.]. Børn:

(a) MORTEN Rosenkrantz, f. 28. nov. 1976 i Sønderborg (Glamsbjerg K.).

(b) ANNA Rosenkrantz, f. 17. juni 1980 sst. (Lysabild K.).

d) BENT Rosenkrantz, f. 16. dec. 1929 sst. (Skørping Nyk.), boghandler, g. 4. sept. 1959 i Skørping Nyk. m. IRIS Rygaard Henriksen (F.: Garagemester Niels H. og Eli Ena Rygaard), f. 6. febr. 1928 i Kbh. [Randers.]. Søn:

GREGERS Rosenkrantz, f. 8. april 1968 i Århus (St. Mortens K., Randers), cand. polyt., cand. scient., ph.d.-studerende.

e) BODIL Rosenkrantz, f. 1. jan. 1935 sst. (Skørping Nyk.), g. 9. sept. 1956 i Gl. Skørping K. m. D.S.B.-funktionær HENNING Holmgaard Iversen (F.: Banearbejder Edvard Michael I. og Ane Kirstine Holmgaard Paulsen), f. 8. maj 1931 i Horn. [Silkeborg.].

f) CARSTEN Rosenkrantz, f. 5. febr. 1937 i Skørping (Skørping Nyk.), sparekassékasserer, g. 16. jan. 1960 i Ålborg (b.v.) m. BRITTA Bang Paulsen (F.: Savskærer Theodor P. og Kristine Augusta Bang), f. 19. dec. 1942 i Støvring. [Hobro.]. Børn:

(1) HENRIK Rosenkrantz, f. 22. juni 1959 i Oplev (Støvring K.).

(2) MAJBRIIT Rosenkrantz, f. 7. marts 1962 i Solbjerg (Skørping Nyk.).

(3) FLEMMING Rosenkrantz, f. 11. aug. 1967 i Hobro (Hobro K.).

g) DITLEV Rosenkrantz, f. 16. aug. 1939 sst. (Skørping Nyk.), overlærer, g. 9. nov. 1963 i Aarestrup K. m. ANNA Rasmussen (F.: Gårdejer Anders Laurits R. og Emma Anine Jensen), f. 16. maj 1941 i Aarestrup. [Ry.]. Børn:

(1) BJØRN Rosenkrantz, f. 19. marts 1968 i Silkeborg (Ry K.), † 20. marts 2002, læge., g. 29. juli 1995 i Neskaupstadur (Island) m. kosmetolog Gudrun JULIA Johannsdóttir (F.: Direktør Karl Johan Birgisson og Maria Gudjonsdóttir), f. 23. aug. 1970 i Neskaupstadur. [Silkeborg.].

Datter:

Emma Sif Bjørnsdóttir, f. 31. jan. 1997 i Odense (Ry K.).

(2) IBEN Rosenkrantz, f. 13. okt. 1970 i Silkeborg. (Ry K.), journalist. [K.].

h) GUSTAV Rosenkrantz, f. 20. febr. 1945 i Skørping (Skørping Nyk.), overlærer, g. 28. juni 1967 i Silkeborg (b.v.) m. OILI IRMELI Vänskä (F.: Svejser Eelis V. og Elma Laakkonen), f. 25. dec. 1946 i Oulu, Finland. [Ulkebøl.]. Børn:

(1) PAAVO Rosenkrantz, f. 25. sept. 1967 i Silkeborg (Alderslyst K.), salgsassistent. [Odense.].

(2) TUE Rosenkrantz, f. 7. dec. 1971 i Sønderborg (Ulkebøl K.), civiløkonom. [Århus.].

(3) SILJA Rosenkrantz, f. 5. dec. 1979 sst. (Ulkebøl K.).

b. ANDREAS Ernst Ferdinand, f. 25. nov. 1865, † 24. dec. 1927, g. 14. april 1893 m. ANDREA Severine Marie Koch, f. 26. febr. 1871, † 23. sept. 1945. Børn:

1) AAGE, f. 14. maj 1895, † 4. okt. 1979, g. 9. nov. 1924 m. KAREN DAGMAR Mosstrup, f. 4. jan. 1906, † 11. juni 1973. Børn:

a) ESTER til Vindumovergård, f. 23. juni 1928, g. 7. nov. 1959 m. proprietær JØRGEN Møller, f. 21. nov. 1910, † 3. juni 1969. [Emslevgaard, Ulstrup.].

b) AXEL til Lille Sindballe, f. 17. april 1933, proprietær, g. 20. maj 1961 m. HANNE Sandet, f. 21. jan. 1941. [Agersbøl, Vejle.]. Sønner:

(1) AAGE, f. 10. nov. 1961.

(2) JØRGEN, f. 30. april 1964 på Vissegård.

(3) STEEN, f. 12. april 1966 sst.

2) INGE Hedvig, f. 11. maj 1899 sst., cand. pharm., g. 11. maj 1929 m. postkontrollør* PETER Christian Bertelsen Trans, f. 2. jan. 1903 i Agerskov. [Odense.].

3) Betzy (BESS) Franciska, f. 22. maj 1903 sst., g. 28. sept. 1937 i Ballerup m. forpagter HANS Anker Ammentorp, f. 27. juni 1893 i Gjellerup, † [Lyngstrup, Krogstrup.].

4) GUSTAV, f. 13. dec. 1906, † 10. juli 1972, g. 28. okt. 1933 m. KAREN Vester, f. 26. aug. 1908, † 20. febr. 1975. Børn:

a) ANDREAS^o til Asgaard, f. 12. juli 1934 i Århus, g. 14. dec. 1957 i Århus m. ULLA Kjølhede (F.: Grosserer N. C. K. og Gerda Marie Bilde), f. 20. april 1935 i Grenå. [Asgaard, Grenå.].

Børn:

(1) LARS, f. 23. juni 1958 i Grenå.

(2) EBBA, f. 22. juli 1965 i Grenå, g. 24. maj 1995 i Ebeltoft m. Dr. Adrian Paul Harrison (F.: Robert Jenneson Harrison og Shirley Lorna Bailey), f. 26. nov. 1965.

b) INGE, f. 22. febr. 1940, cand. pharm., g. 9. juni 1967 på Frbg. (b.v.) m. cand. pharm. GUSTAV Rauhe Christensen, f. 15. marts 1941 i Sæddinge. [K.].

5) AXEL, f. 31. jan. 1912, † 4. jan. 1977, proprietær, g. 29. april 1938 m. KATHRINE Mostrup, f. 28. febr. 1918, skilt. Søn:

AAGE, f. 12. febr. 1941.

NORMAND DE BRETTEVILLE, se LE NORMAND DE BRETTEVILLE

VON NUTZHORN



Læge Ditlev Andersen, adopteret stedsøn af major Bendix Conrad Heinrich von Nutzhorn, optoges 29. maj 1845 i den danske adel med sin stedfaders navn og våben.

Jens FLEMMING^o von Nutzhorn, f. 27. febr. 1951 på Hjelmerupgaard (søn af JENS HEINRICH, f. 16. maj 1913, gårdejer, † 31. jan. 1997 og IDA Jacobsen, f. 25. maj 1910, g. 23. sept. 1950, † 25. marts 2002), g. 19. okt. 1985 i Næsbyhoved-Broby K. m. Pia Juul Hansen, f. 27. juli 1957 i Odense. [Næsby.]. Børn:

a. Jens NICOLAI Juul, f. 20. april 1988 i Næsby (Næsby K.).

b. PERNILLE Juul, f. 2. aug. 1990 sst. (Næsby K.).

SØSTER

INGERLISE, f. 22. jan. 1953 på Hjelmerupgaard, socialrådgiver. [Odense.].

FADERS SØSTER

JOHANNE LOUISE, f. 18. sept. 1915 på Hjelmerupgaard, fysioterapeut, g. 9. marts 1951 i Odense (b.v.) m. tekstilarbejder SVEND AAGE Kjeld Jørgensen, f. 28. okt. 1906 i Odense, † [Odense.].

OBELITZ



Gammel pommersk adelslægt, der i det 17. årh. kom til Danmark med Balthazar Gebhard Obelitz, hvis efterkommere ved kongeligt åbent brev af 1. okt. 1876 anerkendtes som hørende til den danske adel. Udførlig stamtavle og våbenafbildning, se årgang 1974-75.

HANS Bredo Obelitz, f. 11. maj 1948 i Århus (søn af bygningskonstruktør, overfenrik BREDO Gustav, f. 11. maj 1919, † 23. marts 1962), taxavognmand.

BRODER

ERIK Bredo, f. 1. maj 1960 i Randers, socialpædagog, g. 2. maj 1984 i Randers m. cand. jur. TINE Fredgaard. [K.]. Børn:

a) EMIL, f. 28. okt. 1993 i Hillerød.

b) MATHILDE, f. 25. sept. 1996 i Hillerød.

MODER

KAREN, født Skinhøj, f. 10. sept. 1928 i Thisted, g. 24. okt. 1947 sst., enke 23. marts 1962.

PARBRØDRE

1. JØRGEN Gebhard, f. 27. aug. 1921, † 18. dec. 1963, direktør, g. 25. juni 1949 m. RUTH Floor, f. 6. nov. 1923, † 20. dec. 1998. Børn:

a. ANNETTE, f. 19. april 1950 i Brabrand, lærer, g. 18. okt. 1975 i Århus m. universitetslektor, lic. phil. JØRGEN Würtz Sørensen, f. 14. jan. 1950 i Randers, skilt 1992. [Ålborg.].

b. CARSTEN, f. 26. maj 1952 i Århus, ingeniør.

c. MIKAEL, f. 4. maj 1955 i Århus, akademiingeniør, g. 21. maj 1994 i Frederiksværk m. korrespondent DORTE Kierkegaard, f. 9. aug. 1953. Søn:

EMIL, 12. aug. 1993 i Hillerød.

2. HANS Henrik^o, f. 6. juni 1926 i Vindinge, automobilforhandler, g. 27. juni 1956 i Odense (Ansgar K.) m. RUTH Vera Hansen (F.: Johannes H. og R. H.), f. 4. okt. 1923 i Odense. [Årup.]. Søn:

HENRIK Fritz Bredo, f. 6. juni 1962 i Odense, direktør, g. 14. april 1990 i Esbjerg (Sædden K.) m.

HANNE Charlotte Baden (F.: Erling B. og Karin B.), f. 26. dec. 1965, skilt 1996. [Esbjerg.]. Børn:

- 1) FREDERIK Baden, f. 11. jan. 1990 i Esbjerg.
 2) PERNILLE Baden, f. 2. sept. 1992 sst.

FADERS FARBRØDRE

1. REIMAR Vilhelm, f. 24. juni 1883, † 14. aug. 1982, pastor, g. 6. sept. 1922 m. INGEBORG Johanne Hansen, f. 4. febr. 1895, † 10. marts 1969. Døtre:
 a. ELSE Emma Johanne, f. 1. juli 1926 i Kbh. (Tim.), g. 12. marts 1950 i Kbh. (Tim.) m. politidirektør i Kbh., cand. jur. POUL Valdemar Eefsen (F.: Entreprenør Louis E. og Marie Bay Nielsen), f. 19. sept. 1925 i Virring, (K^{1*}) (H.T.P.) [Holte].
 b. KIRSTEN, f. 18. april 1928 i Kbh. (Tim.), g. 24. juni 1953 i Kbh. (Tim.) m. civiløkonom, H.D., direktør BENT Rode, f. 10. aug. 1925 i Fredericia.
 c. AGNETE, f. 31. marts 1930 i Kbh. (Tim.), sygeplejerske (N.F.M.2), g. 21. marts 1959 sst., m. major*, informationschef, civilingeniør JAN Pilegaard-Hansen (F.N.M.), f. 3. april 1920 i Heden sg. [K].
2. AXEL Bredo Michael, f. 29. sept. 1885, † 3. jan. 1973, civilingeniør, g. 1^o 14. jan. 1912 m. ADDA Emmy Kipp, f. 12. dec. 1891, † 12. juli 1920. Datter:

af 1. ægteskab:

GERDA Charlotte, f. 7. nov. 1914 i Madyon, Java, g. 14. jan. 1938 (Frbg.K.) m. arkitekt M.A.A. KNUD Bøving Jerlo, f. 9. okt. 1913 på Frbg.

FARFADERS FARBRØDER

Peter FREDERIK, f. 8. jan. 1851, † 24. okt. 1897, skovrider, g. 16. okt. 1879 m. Anna SOPHIE Cathrine Elisabeth Juliane von Arenstorff, f. 29. april 1854, † 31. dec. 1930. Børn:

1. Gebhard WILHELM Frederik, f. 20. marts 1882, † 26. sept. 1964, inventarie-fuldmægtig, g. 22. sept. 1909 m. KATHINKA Margrethe Jensen, f. 28. april 1882, † 16. april 1977. Datter:
 MINNA Sophie Julie, f. 18. april 1912 i Kbh., g. 30. juni 1939 i Kbh. (VF) m. sognepræst ved Nathanaelskirken NIELS Søb, f. 16. dec. 1911 i Snedsted sg. [K].
2. JOHANNES Bredo Balthazar, f. 3. dec. 1883, † 25. sept. 1956, elektro-installatør, g. 21. april 1911 m. JOHANNNE Emilie Rasmussen, f. 6. marts 1890, † 1. aug. 1980. Sønner:
 a. OLUF Bredo Kristian, f. 30. jan. 1912 i Nykøbing F., † 6. dec. 1999, direktør, distriktschef i Dansk Røde Kors (D.r.K.Ft.) (D.r.K.M.) (D.r.K.U.) (M.T.Kha.) (H.T.C.F.), g. 1^o 9. sept. 1937 i Nykøbing F. m. INGA Mortensen, f. 9. aug. 1916 i Nykøbing F., skilt; 2^o 14. jan. 1956 m. MAJA Viola Jacobsen, f. 28. aug. 1918, † 26. okt. 1981. Datter:

af 1. ægteskab:

- BIRGITTE, f. 24. jan. 1940, g. 1^o 11. okt. 1964 i Helsingør (Sct. Vincent) m. PHILIPPE Lamour Bechet baron de Leocour, f. 11. marts 1936, skilt; 2^o 26. jan. 1980 m. Xavier Gustave Joseph Henry Marie de Lacroix de Ravignan, f. 7. juli 1923.
- b. ERIK Johannes Frederik, f. 22. okt. 1913 i Nykøbing F., direktør, † 27. nov. 1979., g. 26. febr. 1940 i Nykøbing F. m. KITTY Agnes Wright (F.: Kontorchef, cand. jur. Albert Chr. W. og Gudrun Bodin), f. 25. aug. 1918 i Århus. [Nykøbing F.]. Søn:
 PETER-ERIK, f. 5. febr. 1951 i Nykøbing F., elektriker, g. 21. sept. 1985 i Engestofte K. m. børnehavepædagog HANNE Beck Jørgensen (F.: Telefonarbejder Kurt Aksel J. og Ingrid Beck), f. 10. maj 1958 i Nykøbing F.
3. BREDO Ove Ernst, f. 23. febr. 1887, † 2. okt. 1977, prokurist, g. 24. marts 1916 m. ASTA Christine Juliane Hammersbøj, f. 6. juni 1890, † 10. okt. 1982. Børn:
 a. ALICE Christine Sophie, f. 9. sept. 1917 i Gentofte, g. 17. juli 1943 i Ordrup K. m. fuldmægtig HELGE August Magtengaard, f. 4. sept. 1912 i Kbh. (Math.). [Gentofte].
 b. LIZZIE Hilda Calla Asta, f. 22. juni 1920 i Gentofte, g. 15. nov. 1941 i Gentofte K. m. filialkonsulent Anders Edvin MALTE Tomej, f. 3. okt. 1913 i Lövestad, Sverige. [Malmö].
 c. ALLAN Christian Frederik Bredo, f. 20. sept. 1922 i Gentofte, † 13. april 2000, afdelingschef, g. 1^o 3. aug. 1947 i Gentofte m. JYTTE Nøhr (F.: Redaktør Magne N. og Gerda Christensen), f. 22. dec. 1923, † 17. maj 1975; 2^o 12. jan. 1985 på Frbg. m. ELSE Emilie Holst Madsen, f. 7. juli 1930. [Hvidovre.]. Børn:

af 1. ægteskab:

- 1) Anne Merete Elisabeth, f. 7. jan. 1948 i Gentofte, lægesekretær.
 2) BENTE Elsebeth Jytte, f. 7. jan. 1951 i Gentofte, assistent, g. 20. okt. 1979 i Hvidovre K. m. værktøjer BJARNE Ærbo Petersen, f. 9. maj 1947 i Tved.
 3) CHRISTIAN Allan Bredo, f. 17. april 1960 i Kbh., elektriker.
- d. OTTO Harald Bredo, f. 19. aug. 1924 i Gentofte, † 30. dec. 2001, civiløkonom, H.D. konsulent, g. 17. juni 1950 m. GRETHE Mayland Pedersen, f. 17. juni 1928, † 14. maj 2001. Børn:
 1) CLAUD Christian Bredo, f. 20. marts 1952 i Gentofte, bogholder, g. 8. marts 2002 m. pædagog ULLA Merete Jørgensen (F.: Lektor Hans Helmer J. og læge Vibeke Merete Næser), f. 9. okt. 1959. [Lyngby.]. Børn:

- a) JULIE Emilie, f. 1. febr. 1983.
- b) FREDERIK Bredo, f. 29. jan. 1988.
- c) ALEXANDER Philip, f. 1. dec. 1989.
- d) ANEMONE Sofie, f. 13. aug. 1992.

2) JETTE, f. 23. febr. 1955 i Gentofte, socialpædagog, stiftsamt i Vallø.

e. OSCAR Wilhelm Bredo, f. 12. jan. 1926 i Gentofte, ekspeditionssekretær, g. 21. nov. 1958 i Kbh. (Kildevælds K.) m. KIRSTEN Nuppenau (F.: Sekretær Henrik N. og Anna Møller), f. 28. dec. 1929 i Ålborg. [Gentofte].

PARFADERS PARFADERS BRODER

CHRISTIAN August, f. 11. nov. 1817, † 29. dec. 1875, kommandør. Søn:

CHRISTIAN August, f. 14. juni 1850, † 6. febr. 1922, provst, g. 1° 16. sept. 1876 m. JULIANE Marie Bøgh, f. 14. sept. 1849, skilt, † 2. juni 1921; 2° 3. maj 1905 m. Karen MARIE Teisen, f. 20. okt. 1864, † 13. juni 1941. Søn:

af 1. ægteskab:

CHRISTIAN AUGUST, f. 5. okt. 1882, † 7. marts 1928, reklamechef, g. 1° 8. juli 1906 m. ERNA Tjäder, f. 22. okt. 1887, skilt, † 21. maj 1976; 2° 28. nov. 1913 m. ODA Augusta Emilie Syrig, f. 28. jan. 1889, †. Børn:

af 2. ægteskab:

1) PREBEN, f. 21. sept. 1914 i Kbh., † jan. 1999, salgschef, g. 1° 14. nov. 1942 i Kbh. (b.v.) m. EDELGARD Jeanette Seraphine von Olszewski, f. 25. febr. 1924 i Rostock, skilt, † 3. maj 1964; 2° m. ESTHER Jakobsen, f. 18. dec. 1922, skilt 1954, † 1984; 3° m. RUTH Hildebrand. [Kalmar, Sverige.]. Døtre:

af 1. ægteskab:

a) IRENE Marianne Jeanette Nadja, f. 16. marts 1943 i Kbh.

af 2. ægteskab:

b) ANNETTE, f. 19. dec. 1947 i Kbh., lektor, g. 1° 27. aug. 1968 m. regnskabschef, cand. merc. POUL-ERIK Christensen, f. 10 okt. 1945 i Kbh., skilt; 2° ... 1980 m. rektor, civilingeniør GERT Christoffersen, f. 24. jan. 1943 i Kalundborg. [K.].

2) ESTHER, f. 24. nov. 1917 i Kbh., g. 1° 31. maj 1944 i Kbh. (Elias) m. overbetjent JØRGEN Helge Telmer, f. 25. jan. 1917, skilt; 2° 9. juni 1951 i Zaria, N. Nigeria m. WALTHER Braback; 3° 1983 m. civilingeniør ERIK Thomsen. [Cape Town.].

OLDENBURG



Mecklenburgsk uradelig slægt, der tidligst forekommer 1247. Til slægtens Vietegest-linie hører Adam Christoph von Oldenburg (ca. 1658-1722), der var i dansk-norsk militærtjeneste og oldefader til kammerherre Friedrich Oldenburg, der ved patent af 20. juli 1822 optoges i den danske adelstand. - Udførlig slægtstavle og våbenafbildning i farver, se årgang 1946 og tilføjelser i årgang 1972-73.

EDWARD Andreas Oldenburg, f. 10. dec. 1946 i Houston, Texas (søn af ingeniør PREBEN Valdemar Andreas, f. 6. okt. 1910, † 29. marts 1986), M.S., M.A.T., geolog, g. 1° 18. juli 1969 i Berkeley, Californien, m. BONNIE Joyce Hampton (F.: Landmand Allan H. og Gayle Montgomery), f. 1. nov. 1946 i Californien, skilt; 2° 21. dec. 2001 i Eureka, Californien (b.v.) m. B.A., afdelingschef NDREY Zimmerman (F.: Kunstlærer Earl Z. og økonomichef Vivian Tozier), f. 31. maj 1960 i Carmel, Californien. [Eureka, Californien.]. Datter:

af 1. ægteskab:

APRIL Gayle, f. 26. dec. 1971 i Berkeley, Californien, A. A. sygeplejerske, g. 29. juni 1996 i Piedmont, Californien m. B.A., lærer JOHN Bryant Miller (F.: Speciallæge Richard Roberts M. og Barbara Skei), f. 31. aug. 1968 i San Leandro, Californien. [Oakland, Californien.].

SØSTRE

a. INGRID Elisabeth, f. 15. sept. 1938 i Houston, Texas, † 14. febr. 2003 i Reno, Nevada, hjælpepræst, B.A., g. 1° 12. febr. 1961 i Berkeley m. JOHN Ronald Baker, f. 2. nov. 1939, skilt; 2° 1. okt. 1989 m. ALBERT W. Skidmore. [Janesville, Californien.].

b. KIRSTEN Ursula, f. 9. nov. 1941 i Berkeley, Californien, B.S., M.A., programdirektør i Transportministeriet. [Washington, D.C.].

MODER

MARGARET, født Brewer, f. 6. aug. 1913 i Vancouver, g. 9. maj 1937, enke 29. marts 1986. [Fortuna, Californien.]

FADERS BRØDRE

1. PAUL *Valdemar Andreas*, f. 9. juli 1906, † 28. nov. 1969, *politiassessor, cand. jur.*, g. 17. sept. 1937 i Kbh. (B) m. VIBEKE Kirsten-Johanne Balle (F.: Overretssagfører Carl Emil B. og Kirsten Ebbestrup), f. 11. okt. 1912 i Kbh. [Charlottenlund.]

2. TROELS *Valdemar Andreas*, f. 16. okt. 1915, † 4. juli 1988, *ambassadør, cand. jur.*, g. 14. okt. 1942 m. MARIE *Fanny Egeberg Gasmann*, f. 13. marts 1919, † 14. marts 1994. Børn:

a. CHRISTIAN *Valdemar*, f. 26. nov. 1943 på Frbg., *cand. scient. pol.*, *ambassadør* i Kairo og Khar-toum, (R^{1*}) (Gr.Ph.3) (J.H.S.3) (Sy.F.O.1*) (Jo.U.3), g. 26. juni 1965 i Kalundborg (VF) m. *cand. phil.* HELLE *Margrethe Odderskov* (F.: Skoleinspektør Øjvind O. og Johanne Sofie Frederiksen), f. 26. april 1943 i Store-Heddinge. [Khartoum.]. Søn:

CHRISTOPHER *Erik*, f. 9. juli 1984 i Kbh. (Hellebæk K.), *gymnasieelev*. [Ålsgårde.]

b. MERETE, f. 28. maj 1945 på Frbg., *cand. teol.*, M.A., g. 4. juli 1970 i Lundtofte K. m. *civilingeniør* ERLING *Nielsen*, Ph.D. (F.: Mejeriejer Niels A. N. og Emmy Larsen), f. 13. nov. 1940 i Kbh. (Jesus K.). [Göttingen.]

c. CLAU *Erik*, f. 18. maj 1947 på Frbg., *sognepræst* ved Garnisons K., *cand. teol.* (R*), g. 1° 26. aug. 1976 i Esbjerg (Treenighedsk.) m. KRISTEN *Bache* (F.: Havnedirektør Otto Fenger B. og Else Lind-hard), f. 26. juli 1949 i Esbjerg, skilt; 2° 10. juli 1993 i Kbh. (G) m. *fysioterapeut* KRISTEN *Lisbeth Hansen* (F.: Socialinspektør Carl Georg H. og Eva Rigmor Christensen), f. 9. marts 1950 i Virum (g. 1° m. *cand. psych.* Knud Josef Guldager, skilt), skilt; 3° 5. aug. 2000 i Kbh. (B.) m. *cand. scient. anth.* LOUISE *Victoria Johansen* (F.: Forretningsmand Kai Thorbjørn J. og *cand. teol.*, *pastor* Gerd Secher), f. 17. sept. 1971 i Gwadajajara, Mexico. [K.]. Børn:

af 1. ægteskab:

1) SVEND, f. 18. okt. 1978 i Fåborg (Nr. Søby K.), *stud. scient. adm.* [K.].

2) LOTTE, f. 23. sept. 1984 i Odense (Nr. Søby K.), *gymnasieelev*. [K.].

af 3. ægteskab:

3) ANDREAS *Thorbjørn Secher*, f. 1. sept. 2000 i Kbh. (G.).

FARFADERS BRØDER

THEODOR *Vilhelm*, f. 26. nov. 1866, † 13. dec. 1946, *overlæge*, g. 30. okt. 1895 m. ELLEN *Jespersen*, f. 30. jan. 1867, † 6. juli 1951. Søn:

JØRGEN *Henrik*, f. 25. nov. 1896 i Odense, † 30. marts 1989, *bankassistent, cand. jur.*, g. 26. okt. 1930 m. EBBA *Eleonora Odde*, f. 16. juni 1902, † 17. juli 2000. Døtre:

a. KRISTEN, f. 31. okt. 1932 i Kbh., *børnehavelærerinde*, g. 21. maj 1966 i Vejlbj K. m. *arkitekt* M.A.A. SVEN *Erik Otto Nielsen*, f. 19. maj 1924. [Charlottenlund.]

b. ELSE *Margrethe*, f. 27. okt. 1934 i Århus, g. 1° 15. marts 1957 i Vejlbj K. m. *læge* BENT *Asbjørn Anker Nissen*, f. 21. juni 1931, skilt; 2° 27. okt. 1984 i Skørping K. m. *direktør, civilingeniør* BENT *Kronborg*, f. 7. april 1932 i Brønderslev. [Brovst.]

c. GERDA, f. 23. aug. 1938 sst., *sygeplejerske*, g. 29. juni 1963 i Vejlbj K. m. *indkøbschef*, H.D. BENT *Paul Bekker Nielsen*, f. 28. febr. 1940. [Næstved.]

FARFADERS FARFADERS BRØDER

FREDERIK, f. 12. jan. 1799, † 20. dec. 1866. Søn:

FREDERIK, f. 14. marts 1828, † 25. sept. 1890, g. 1° 21. juli 1854 m. *Christiane Schmidt*, f. 2. juli 1830, † 21. okt. 1869. Søn:

af 1. ægteskab:

Carl AUGUST, f. 18. maj 1865, † 14. jan. 1940, *kommunelærer*, g. 1. juli 1904 m. THOMASINE *Christine Olsen*, f. 22. dec. 1872, † 15. dec. 1956. Døtre:

a. ELISABETH *Regina*, f. 22. aug. 1905 i Kbh., g. 20. maj 1933 i Kbh. m. *repræsentant* ALFRED *Stendorph*, f. 3. nov. 1893 i Nr. Jernløse, † 12. jan. 1981. [Østrig.]

b. ISABELLA *Marguerita*, f. 14. juli 1910 i Kbh., g. 7. dec. 1935 i Kbh. (b.v.) m. *befragter* Wulf *Børge Beer*, f. 14. jan. 1910, † 27. aug. 1983. [K.].

OXHOLM



Generalløjtnant Peter Lotharius Oxholms børn optoges ved resolution af 11. febr. 1840 og patent af 24. juni s.å. i adelstanden. - Våbenafbildning i farver og udførlig slægttavle, se årg. 1887.

Harald JØRGEN Lorentz Oxholm, f. 20. maj 1926 i Svendborg (søn af hofjægermester ALEXANDER til Langeskov, f. 30. marts 1898, † 25. aug. 1955 og KIRSTEN Marie Ewald, f. 20. juli 1904, g. 16. nov. 1923, † 22. april 1999), proprietær, g. 11. febr. 1956 i Glasbury, England, m. ANN Patricia Powell (F.: Major Idris M. P. og Muriel Stanton), f. 20. okt. 1931 i Swansea. [Llandorery, Carmarthenshire, S. Wales.]. Døtre:

- a. SUZANNE Elisabeth, f. 8. juni 1957 i Ringe, sygeplejerske, g. 12. april 1980 m. læge JULIAN Randall (F.: J. A. Randall og E. M. Banfield), f. 3. okt. 1955, skilt 1989. [Birmingham.].
- b. ALICE Marie, f. 4. sept. 1960 i Hereford, talepædagog. [Sheffield.].
- c. JOANNA Kate, f. 11. jan. 1970 i Carmarthen, journalist, g. 19. maj 2001 i Caio K., S. Wales, m. forretningsmand Russel Needham (F.: Godsejer Anthony N. og Heather Harper), f. 21. marts 1964 i Worcester. [Worcester.].

SØSKENDE

1. TORBEN Alexander^o, f. 12. april 1932 på Langeskov, maskiningeniør (M. af I.), søløjtnant, medlem af bestyrelsen for Overkammerherre Waldemar Oxholm og Hustrus Fond, g. 1^o 15. nov. 1958 i Odense (St. K.) m. ELSE Lysholdt Petersen (F.: Landsretssagfører Ernst Anders L. P. og Esther Møller), f. 6. juli 1935 i Helsingør, skilt 1973; 2^o 9. okt. 1976 i Viby K. m. MARIE Fanny Ellen Lüttichau, f. 20. aug. 1940, † 6. febr. 1994. [Birkerød.]. Sønner:

af 1. ægteskab:

- a. Peter Alexander (ALEX), f. 13. dec. 1960 i Hillerød. (Odense, St. K.), afdelingsleder, g. 6. juni 1987 i Bistrup K. m. økonomichef VIBEKE Gram Bugge (F.: Lektor, civilingeniør Erik B. og Margrethe Aslaug Madsen), f. 23. april 1962 i Odder. [Birkerød.]. Sønner:
 - 1) ANDREAS Alexander, f. 25. sept. 1989 i Hørsholm (Bistrup K.).
 - 2) DANIEL Oliver, f. 3. juli 1992 sst. (Bistrup K.).
 - b. THOMAS, f. 1. nov. 1963 i Uzwil, Schweiz (Hospitalsk., Odense), lærer, g. 9. sept. 1999 m. lærer LONE Reinke (F.: Maskinmester Helmuth R. og Irmgard Boock), f. 21. maj 1967 i Husum. [Ribe.]. Sønner:
 - 1) Mads Christoffer, f. 23. dec. 1987 i Ribe (Skt. Catharinæ).
 - 2) Simon, f. 27. okt. 1992 sst. (Skt. Catharinæ).
 - c. JØRGEN, f. 29. aug. 1967 i Charlottenlund (Ny Holte K.), cand. merc., g. 10. aug. 2002 i Lyngø K. m. farmakonom KARIN Weber Sørensen (F.: Gårdejer Elm Johannes S. og Ingrid Marie Weber), f. 2. juli 1966 i Roskilde. [Lyngø.]. Søn:
FREDERIK Weber, f. 12. okt. 2001 i Hillerød (Lyngø K.).
2. ELISABETH Marie Antoinette (fører navnet Oxholm), f. 21. april 1935 på Langeskov, g. 1^o 14. sept. 1957 i Stenstrup K. m. direktør HANS Bay, f. 25. juli 1931, skilt 1977; 2^o 21. april 1990 i Gørslev K. m. advokat (H.), HANS Aage Holstein Koefoed, f. 23. sept. 1925. [Hellerup.].
3. PETER Otto Herman, f. 31. okt. 1940 i Svendborg, g. 26. aug. 1972 i Gudme K. m. ANNE Elizabeth Grice (F.: Kaptajn, ingeniør John G. og Birgitte Sehested), f. 28. maj 1949 i Kbh., skilt 1976. [Odense.].

FADERS BRODER

ERIK, f. 11. okt. 1900 i Kbh., † 9. aug. 1981, proprietær, g. 21. nov. 1933 i Søllested m. BERTHA Rasmussen (F.: Møller Rasmus R. og Martine Rasmussen), f. 28. april 1905 i Søllested. [Solhøjgaard, Ringe.]. Datter:

GERD Anoinette, f. 5. sept. 1945 i Odense, urmager, overordentlig stiftsdame i Vallø.

FARFADERS FADERS FARBRØDER

OSCAR O'Neill, f. 28. april 1809, † 15. okt. 1871, Søn:

OSCAR Siegfried Christian O'Neill, f. 31. jan. 1855, † 30. juli 1926, g. 15. aug. 1888 m. Fritze Wilhelmine WANDA Theodora komtesse Holstein, f. 18. okt. 1867, † 30. jan. 1942. Søn:

FRITS Carl Theodor O'Neill, f. 27. juli 1897, † 19. juni 1954, civilingeniør, g. 22. okt. 1928 m. OLGA Elisabeth Heiberg Hansen, f. 28. juli 1902, † 13. jan. 2001. Børn:

- 1) Fritz (FREDDY) Erik O'Neill, f. 22. juli 1929, personalechef. [S. Edmonton, Alberta, Canada.].
- 2) BENDT Alexander O'Neill, f. 4. sept. 1930, admiral, veksellerer, g. 1^o 20. dec. 1952 m. JOAN Dauphine Bayer, f. 15. juni 1927, † 31. jan. 1977; 2^o m. sygeplejerske SHELBA Oliver, f. 3. juni 1938 i England. [N. Vancouver, B.C., Canada.]. Datter:

af 1. ægteskab:

KATHRYN Joan, f. 11. april 1955, sygeplejerske, g. m. isenkræmmer RICHARD Cluett, skilt; 2° 1996 m. Don Ficks. [Mahone Bay, Nova Scotia, Canada.].

3) Preben Lawrence (LORRY) O'Neill, f. 21. juni 1932, kaptajn* i The Royal Canadian Army. [Winnipeg, Manitoba, Canada.].

4) SANDRA Janice, f. 22. juni 1938, g. 11. okt. 1958 m. ingeniør Ronald (RON) Gerald Pavelich, f. 9. juni 1937 i Canada. [Sault Ste. Marie, Ontario, Canada.].

5) Hugh (HUGHIE) Stefan O'Neill, f. 22. juni 1938, adm. direktør, g. 20. maj 1961 i Winnipeg m. ANNE Wityshin, f. 15. aug. 1940. [Mississauga, Ontario, Canada.]. Børn:

a) TREVOR David O'Neill, f. 1. marts 1962, gartner, g. 21. aug. 1982 m. sekretær HOLLY Anne Schnabel, f. 25. dec. 1961, skilt. [Lauderdale, Florida.]. Datter:

CHANTELLE Patricia, f. 26. febr. 1983.

b) LISA Marie, f. 14. maj 1964, beskæftigelsesterapeut, g. 15. aug. 1987 m. EDB-analytiker Thomas (TOM) Avent Adams, f. 11. dec. 1959. [Vero Beach, Florida.].

c) TRACEY Lynn, f. 21. juli 1966, sekretær. [Mississauga, Ontario, Canada.].

d) CARL Andrew O'Neill, f. 10. marts 1969, revisor, g. 19. maj 1996 i Toronto m. pricing manager Julie Therese Attalla, f. 1. febr. 1970. [Burlington, Ontario, Canada.]. Søn:

Scott Christopher, f. 14. sept. 2000.

PLESSEN



En gammel mecklenburgsk adelslægt, der i slutningen af det 17. årh. kom til Danmark. - Gehejmeråd Mogens Joachim Plessen til Fusingø etc. blev ved patent af 6. marts 1830 optaget i den danske grevestand med navnet Scheel-Plessen for besidderen af det grevelig forlods. - Carl Theodor August greve Scheel-Plessen optoges 16. april 1888 i den preussiske grevestand. - Carl Gabriel Joachim Vilhelm baron Scheel-Plessen optoges ved patent af 17. juli 1895 i den danske og 29. april 1896 i den preussiske grevestand. Ludvig Gabriel Mogens baron Plessen optoges 17. aug. 1898 ligeledes i den preussiske grevestand med navnet Plessen-Cronstern, således at grevetitlen er kryttet til besiddelsen af det von Cronstern'ske fideikommis. - Udførlig slægttavle og våbenafbildning i farver, se årg. 1934.

CARL-ALEXANDER Magnus Hans-Erich greve Plessen° til Sierhagen og Saltø, f. 6. okt. 1942 i Kiel (søn af CARL Ludvig Cay lensgreve Scheel-Plessen til Sierhagen, f. 4. maj 1914, † 26. juli 1971), g. 29. sept. 1979 i Sierhagen m. Eva MARIANNE Gläser, f. 12. aug. 1946 i Coburg. [Saltø.]. Søn:

Greve CARL CHRISTIAN Ferdinand, f. 20. febr. 1981 i Eutin.

SØSTRE

1. Komtesse ELISABETH Charlotte Augusta Marguerite, f. 15. marts 1944 i Neustadt, dr. phil., (Preetz).

2. Komtesse ANITA Erica Agnes, f. 17. nov. 1946 i Neustadt, g. 14. aug. 1968 i London m. KEITH Mackenzie-Main, f. 9. febr. 1943 i Kapstaden, skilt 1992. [London.].

3. Komtesse MARIE-LOUISE Jutta Marion, f. 9. sept. 1950 i Neustadt, g. 7. febr. 1983 i Köln m. professor DANIEL Spoerni, skilt 1991.

4. Komtesse SOPHIE-CHARLOTTE Marguerite Gabriele (fører navnet von Plessen), f. 14. okt. 1957 i Hamburg, g. 16. jan. 1989 m. dr. Peter Hermann.

MODER

ANITA lensgrevinde Scheel-Plessen, født von Scheven (F.: Major Hans von S. og Charlotte Utz), f. 15. marts 1919 i Haag, g. 20. aug. 1941 i Hasselburg, enke 26. juli 1971. [Sierhagen.].

FADERS SØSTER

Komtesse ELISABETH Henriette Mathilde til Hasselburg, f. 13. okt. 1919 på Lehmkuhlen, g. 27. april 1949 på Hasselburg m. FRANZ Wilhelm Emanuel Paulus Hubertus greve zu Stolberg-Stolberg, f. 30. dec. 1917 på Ascherode, skilt 1970. [Hasselburg.].

FARFADERS BRODER

VICTOR Friedrich August Helmod baron Plessen til Wahlstorf, f. 23. okt. 1900, † 16. dec. 1980, forskningsrjende (Joh.), g. 1. dec. 1934 m. Marie Izabel Ottonia baronesse von Jenisch, f. 7. maj 1906, † 30. jan. 1971. Børn:

- a. Baronesse VICTORIA-LOUISE Thyra Marguerite Magda Wilhelmine, f. 26. maj 1937, g. 10. sept. 1980 m. arkæolog STRAN Deranyagala. [Wahlstorf og Indonesien.]
- b. Baronesse MARINA Elisabeth Ursula til Selsø, Lindholm og Bognæs, f. 19. aug. 1940, g. 18. sept. 1968 i Plön (katolsk K.) m. landmand JOHANN-ACHIM friherre von Malsen-Ponickau, f. 9. aug. 1929 i Caputh v. Potsdam. [Lindholm, Roskilde.]
- c. Baron VICTOR Friedrich-Carl, f. 28. maj 1942.

FARFADERS FARBRØDER

LUDWIG Gabriel Mogens greve Plessen-Cronstern, f. 11. sept. 1848, † 18. juli 1929, preuss. gesandt, g. 28. april 1888 m. LEOPOLDINE Camilla Helene Françoise Malvine komtesse Hoyos, f. 15. april 1870, † 20. febr. 1935. Sønner:

a. JOHANN Ludwig Hugo Camillo Edgar Alexander baron Plessen, f. 10. juli 1890, † 4. sept. 1961, dr. jur. gesandt, g. 18. april 1932 på Hohenthurm m. MARIA IMMACULATA Carolina von Wuthenau (F.: Generalløjtnant Carl Adam Ludwig Johann Traugott greve von W.-Hohenthurm og Maria Antonia grevinde Chotek v. Chotkowa u. Wognin), f. 28. jan. 1909 på Borna ved Leipzig. [Marutendorf.]. Børn:

1) Baronesse Maria HELENA Leopoldine Wilhelmine Benedicta f. 8. febr. 1933, g. 27. sept. 1957 i Kiel m. EMANUEL Peter Philipp Maria Ignatius greve Sternberg, f. 11. febr. 1927. [Berghausen bei Merschede, Westfalen.].

2) Baron Carl Ludwig HELMOLD Josef, f. 2. marts 1935, g. 26. maj 1964 i Krummesse m. SILVIA Vera Freiin von Schröder (F.: Bankier Hans Rudolph Freiherr v. S. og Vera von Bonin), f. 3. sept. 1941 paa Bliestorf bei Kastorf, Holsten. [Marutendorf.]. Søn:

Baron JOHANN CHRISTIAN Leopold Egbert Alexander Christoph, f. 21. april 1965.

3) Baron Carl Leopold PETER Mogens Gabriel, f. 28. marts 1938 i Rom.

4) Baronesse Marie MONIKA Oktavia Manuela, f. 29. jan. 1940 i Rom, g. 18. febr. 1966 i Büdingen, Oberhessen, m. CHRISTIAN Albrecht Nikolaus Heinrich Franz Wolfgang prinz zu Ysenburg und Büdingen, f. 3. jan. 1943 i Frankfurt [Büdingen, Oberhessen.].

b. MOGENS Alexander Robert Otto baron Plessen, f. 28. marts 1905, † .. maj 1988, dr. med., g. 8. marts 1938 m. FRANZISKA Rosa Marja grevinde von Sternberg, f. 6. marts 1899, † april 1983.

FARFADERS FADERS FARBRØDER

OTTO baron Plessen, f. 9. nov. 1816, † 3. april 1897, gehejmekonferensråd, kammerherre, gesandt, g. 9. maj 1853 m. VARVARA SERGJEVNA fyrstinde Gagarin, f. 22. jan. 1825, † 19. juni 1893. Søn:

Baron Sergius JOSEPH Hugo Alexander Otto Heinrich, f. 4. juni 1860, † 20. sept. 1912, kammerherre, g. 30. april 1891 m. SOPHIE-LOUISE Wilhelmina Augusta von Eckermann, f. 3. dec. 1862, † 13. dec. 1947. Søn:

Baron HUGO Holger Basil, f. 12. juli 1905, † 9. aug. 1963, g. 1° 23. nov. 1927 m. KAREN Sophie Nielsen, f. 16. juli 1903, skilt; 2° i Kbh. (sv. K.) m. ELLINOR Annelise Christensen (F.: Hans Harald C. og Ingeborg Martine Alexandra Lundgren), f. 15. okt. 1920 i Kbh. [Gassin, Var, Frankrig.]. Søn: af 2. ægteskab:

Baron GEORGES Eric Basil, f. 27. juli 1951 i Kbh.

RABEN



En gammel mecklenburgsk adelsslægt, der i det 17. årh. kom til Danmark. - Gehejmeråd Otto Ludvig Raben optoges 31. maj 1760 i grevestanden for sig og sit afkom og, hvis dette uddøde, den af hans brødre, hvem grevskabet Christiansholm da tilfaldt. - Kammerherre, hofjægermester Josias Raben-Levetzau til grevskabet Christiansholm etc. erholdt 24. maj 1881 anerkendelse af, at han i henhold til patentet af 31. maj 1760 var indtrådt i grevelig stand fra 2. okt. 1879 at regne. - Ved kgl. resolution af 9. marts 1904 og reskr. af 30. april 1904 er der tillagt yngre sønner af en lensbesidder friherrelig titel og deres børn navnet Raben uden friherrelig titel. Johan

Otto Valdemar baron Raben-Levetzau's descendenter er dog døbt og fører navnet Raben-Levetzau. - Våbenafbildning i farver, se årgang 1896; våbenafbildning og udførlig slægttafle, se årgang 1970-71.

PAUL Michael greve Raben-Levetzau, f. 20. sept. 1949 i Johannesburg (søn af lensgreve PETER Christian, f. 31. dec. 1919, † 26. april 1969, og NOREEN Helen Rosemary Bailey, f. 27. juli 1921, g. 17. okt. 1947, skilt, † 26. juli 1999). [London, England.].

FARFADER

Lensgreve SIEGFRIED Victor, f. 20. jan. 1891, † 14. juni 1965, g. 4. marts 1919 m. PAULINE Wilhelmine Anastasia Kathinka Suzanne Regensinde grevinde von Pappenheim, f. 29. jan. 1891, † 15. marts 1974. Børn:

1. Komtesse ANASTAZIA Lillie Marie, f. 27. juli 1921 på Beldringe, g. 25. sept. 1945 i London (St. Margaret's Westminster) m. STUART West Little, f. 19. dec. 1921 i Hartford, Conn. [New York].
2. Komtesse CHARLOTTE, f. 15. marts 1925 i London, g. 7. april 1951 i Cannes (Holy Trinity Church) m. CHRISTOPHER Petherick. [Cornwall].
3. Baron MICHAEL Paul, f. 1. juni 1930 i London, † 28. jan. 1990, g. 27. juni 1956 i London (St. Peters, Eaton Sq.) m. lady ROSANAGH Mary Crichton (F.: John Henry George 5th earl of Erne og lady Davina Lytton), f. 12. aug. 1932. [London.]. Sønner:
 - a. Siegfried Matthew John, f. 20. okt. 1962 i Dublin, g. 11. juli 1987 i All Saints, Ryde, m. SARAH-JANE Stratton (F.: Vernon S.), f. 28. febr. 1964. [London.]. Børn:
 - 1) FREDERICK Michael James, f. 2. juni 1990 i London.
 - 2) Sophie Eleanor Rose, f. 27. jan. 1993 sst.
 - 3) Timothy Peter William, f. 30. juli 1995 sst.
 - b. Alexander Peter Vincent, f. 20. okt. 1964 i Dublin, g. 23. sept. 1995 m. Amelia Madden (F.: John M. og Lucia), f. 4. marts 1968. [Ct. Kildare, Eire.]. Søn:
 - Tom Michael George, f. 25. juni 2000.
 - c. Christopher Victor Patrick, f. 24. sept. 1969. [London.].
 - d. Seamus Julian Henry, f. 15. marts 1971. [Portarlinton Ct. Offaly, Eire.].

FARFADERS FADER

Lensgreve FREDERIK Christopher Otto til Aalholm, Bremersvold, Beldringe og Lekkende, f. 27. maj 1850, † 5. maj 1933, g. 8. april 1886 m. LILLI Suzanne Moulton, f. 19. dec. 1864, † 9. marts 1946. Søn:
Baron JOHAN OTTO Valdemar til Aalholm m.m., Bremersvold, Beldringe og Lekkende, f. 2. april 1904, † 15. febr. 1992, g. 1° 6. juli 1929 m. Ida MARIE Ingeborg Konow, f. 13. sept. 1903, skilt, † 3. april 1993; 2° 18. april 1943 m. AGNETE Dommerby, f. 13. sept. 1915, † 4. jan. 1971; 3° 17. sept. 1971 m. ELISABETH Deane Gray, f. 28. febr. 1928 i Doncaster, England. [Bermuda.]. Børn:

af 1. ægteskab:

a. FREDERIK Ivan Josias, f. 12. juni 1930 på Frbg. (Beldringe K.), direktør, forfatter, formand for Den Raben-Levetzauseke Fond, g. 7. juni 1957 i Tikøb m. BIRGIT Paula Jerichow (F.: Direktør Herbert Peter Andreas J. og Eva Dessau), f. 8. sept. 1933. [Skovtrup, Rønnede.]. Børn:

1) Johan Otto ANDREAS, f. 2. juni 1959 i Bruxelles. (Antwerpen, danske K.), kontorchef ved Forsvarsstaben, cand. jur., major af res. (R*), g. 16. marts 1996 i Kastelk. m. Lene Hardrup (F.: Svend H. og Annie Skov), f. 21. juni 1958 i Søborg. [Hellerup.]. Børn:

a) THOMAS Otto Frederik, f. 20. sept. 1996 i Gentofte (C).

b) IDA Marie Juliane, f. 11. juni 1999 sst. (C).

2) Gregers Frederik JOACHIM, f. 5. febr. 1961 i Kbh. (Kettinge K.), geolog, cand. scient., g. 5. juni 1993 i Beldringe K. m. læge, cand. med. ASTRID Marie Sehested, f. 2. marts 1964 i Kuala Lumpur. [Charlottenlund.]. Børn:

a) Christopher FABIAN, f. 6. nov. 1994 i Gentofte (Ordrup K.).

b) FELIX Nicolai, f. 30. juni 1997 sst. (Ordrup K.).

c) KATHARINA Citrine, f. 14. aug. 2000 i Gentofte (Ordrup K.).

3) SOPHIE Henriette, f. 27. maj 1965 i Gentofte. (Ordrup K.). (Vallø). [Melbourne.].

b. BIRTHE Nina, f. 24. okt. 1931 på Beldringe (Beldringe K.), g. 31. aug. 1954 i Beldringe K. m. direktør PETER Bowater Johnsen, f. 12. okt. 1923 på Balcombe House, Sussex. [Moreton-on-Marsh, Glouch.sh.].

c. IRENE Suzanne, f. 19. okt. 1932 på Beldringe (Beldringe K.), kammerdame, g. 18. jan. 1958 i Kettinge K. m. Charles Bendt Mogens TIDO lensgreve Wedell til Wedellsborg og Frijsenborg, f. 3. sept. 1908, † 5. sept. 1982. [Frijsenborg, Hammel.].

af 2. ægteskab:

d. NINA Veronica, f. 11. juni 1946 i Hellerup (Kettinge K.), g. 1° 5. sept. 1969 i Kettinge K. m. direktør LARS Herold Stumpe, f. 26. aug. 1944 i Kbh., skilt; 2° 1989 i Kettinge K. m. LARS Herold Stumpe, skilt; 3° 26. jan. 1994 i Edinburgh (b.v.) m. direktør, major FREDERICK Pidcock, f. 31. aug. 1939 i London, (TD). [Drumadrochit, Invernesshire, Skotland.].

e. John OTTO til Bremersvold skovdistrikt, f. 8. febr. 1950 i Hellerup (Kettinge K.), g. 17. juli 1976 i Herlufsholm K. m. lic. phil. INGER MERETE Stensig (F.: Boghandler Sigurd S. og Else Marie Maarth), f. 13. febr. 1950 i Kbh. (B). [Norfolk.]. Døtre:

1) AMALIE Cecilie Agnete, f. 14. dec. 1978 i Nykøbing F. (Kettinge K.), stud. jur. [K.].

2) JULIE Therese, f. 12. juli 1982 (Kettinge K.).

3) ALEXANDRA Constance Emerentia, f. 13. juli 1989 (Kettinge K.).

RAMEL*



Gammel pommersk adelsslægt, der i det 16. årh. kom til Danmark med Henrik Ramel, som 8. jan. 1584 blev naturaliseret. - Ved Skånes afståelse 1660 blev familien svensk, og 1771 blev den optaget i den svenske friherrestand.

Udførlig stamtafle indtil 1660 og våbenafbildning, se årg. 1925.

HANS friherre Ramel^o til Öveds-Klosters fideikommis, f. 26. april 1925 i Lund (søn af hofjægermester, friherre OTTO Bror, f. 5. febr. 1896, † 8. juli 1983 og MARGARETHA friherreinde Wrangel von Brehmer, f. 28. nov. 1902, g. 4. juni 1924, † 31. marts 1983), kaptajn* i kav. res. (RVO) (LSLA) (S.V.3^o) (Kon:GM12mserafb) (HushstGM) (Kon:GM8), g. 28. maj 1949 i Stjärnorp m. Marie MADELEINE Louise Leopoldine grevinde Douglas (F.: Kammerherre Carl Scholto greve D. og Maria Mathilde Hedvig von Schlichting), f. 25. april 1927 i Stockholm. [Amalielund, Övedskloster, Sjöbo.].

Børn:

- a. Friherre OTTO, f. 31. jan. 1950, fil. kand. lantmästare, kaptajn i pansertroppernes res., g. 5. juni 1976 m. fil. kand., sygegymnast Maj EVA Ohlsson, f. 7. sept. 1949. [Övedskloster, Sjöbo.]. Børn:
 - 1) Friherre HANS Vilhelm, f. 12. marts 1978.
 - 2) Friherre Carl CHRISTIAN, f. 23. aug. 1979.
 - 3) Friherre HENRIK Joakim, f. 11. sept. 1982.
 - 4) Friherreinde Maj FANNY Kristina, f. 18. aug. 1988.
- b. Friherreinde Fanny CHARLOTTE Antonia, f. 10. marts 1952, g. 31. juli 1985 m. kriminalkommisær CAJ-ÅKE Felix Andersson, f. 20. aug. 1940. [Ekeböck, Sjöbo.].
- c. Friherre Carl PEDER, f. 29. dec. 1955, civiløkonom, kaptajn af res., managing director, g. 14. juni 1986 m. fil. kand. Eva KERSTIN Maria Lund, f. 2. maj 1956. [Stockholm.]. Børn:
 - 1) Friherreinde Anna LOUISE Leopoldine, f. 31. marts 1987.
 - 2) Friherre Carl GUSTAF Archibald, f. 23. okt. 1988.

SØSTER

Friherreinde GUNNILA Anna Charlotte, f. 10. sept. 1927 i Lund, g. 12. sept. 1953 m. *landsantikvarie* CARL-FILIP *Mannerstråle*, f. 25. okt. 1924 i Stockholm, † 23. juli 2002. [Sofieberg, Kristianstad.].

FARBRODER

Friherre BROR Fredrik Carl, f. 26. juli 1900, † 9. maj 1967, kommandør, g. 6. febr. 1928 m. Helen MARGARETHA Tersmeden, f. 20. juli 1903 † 15. aug. 1971. Sønner:

- a. Friherre Bror HANS-OTTO, f. 7. dec. 1928, skibsmægler, adm. direktør, medejer af Ivar Lundh & Co. A/B, (Joh.), g. 1^o 14. okt. 1952 m. CATHERINE *Amelie Elisabeth de Champs*, f. 22. dec. 1931, † 23. juni 1994, skilt; 2^o 5. febr. 1976 m. fil. kand. BRITT-MARIE Ingeborg Lindström, f. 10. febr. 1930. [Stockholm.]. Børn:

af 1. ægteskab:

- 1) Friherre FREDRIK, f. 13. sept. 1959. [Stockholm.].
- 2) Friherreinde WIVEKA, f. 22. aug. 1963, g. 25. nov. 1995 m. Hans ÅKE Gradeby, f. 6. juni 1951. [Stockholm.].
- b. Friherre Bror HENRIC NINIAN, f. 9. juni 1936, kammerherre, kommandørkaptajn, (Joh.) (GMnor) (KFLO) (off NEDONO) (off PHSJO), g. 30. sept. 1961 m. intendent MONICA Aspegren, f. 15. febr. 1937 (off JordSjo) (RNFO) (DBGM) (NedONO:SGM). [Ingarö.]. Børn:
 - 1) Friherreinde CAMILLA Margareta, f. 18. juni 1965, indretningsarkitekt. [Stockholm.].
 - 2) Friherre Bror JOHAN Ninian, f. 20. sept. 1969 i Montreux, g. 17. juni 1995 m. JENNY Marie Porseryd, f. 4. maj 1972. [Stockholm.].

FADERS FARBRODER

Friherre Otto Malte Fredrik, f. 18. aug. 1872, † 1. juli 1961, oberst, g. 20. okt. 1906 m. CAROLINE Eleonore Augusta grevinde von Rosen, f. 12. jan. 1885, † 8. jan. 1969. Søn:

Friherre HANS Henric Malte, f. 13. april 1911 i Stockholm, † ... 1993, adm. direktør, g. 1^o 28. sept. 1938 m. IRENE Ferbeck, f. 15. aug. 1914, skilt; 2^o 7. okt. 1943 m. Inga BRITA Bruce, f. 13. dec. 1919, skilt 1949; 3^o 29. maj 1951 m. Britta GUNNEL Grønne, f. 9. maj 1921, † 1988. Børn:

af 2. ægteskab:

- a. Friherre CARL HENRIC, f. 12. sept. 1944, direktør, ingeniør, g. 1^o 22. aug. 1970 m. PIA Margaretha Berggren, f. 4. sept. 1948, skilt 1979; 2^o 6. febr. 1981 m. URSULA Anita Müller, f. 9. juli 1948. [Königswinter.]. Børn:

af 1. ægteskab:

- 1) Friherreinde Karin JESSICA, f. 2. juli 1970 i Malmö.
- 2) Friherreinde PETRA Caroline, f. 25. okt. 1971.

af 2. ægteskab:

- 3) Friherre Hans-Henric MARCUS, f. 12. april 1980.
- 4) Friherreinde ANNIKA Victoria Carina, f. 8. jan. 1984.

af 3. ægteskab:

- b. Friherreinde MARIANNE Caroline, f. 22. sept. 1953, kasserer, g. 27. nov. 1976 m. tekniker HADZO Delendzic, f. 2. okt. 1949. [Helsingborg].

FARFADERS FARFADER

Friherre HANS, f. 30. maj 1807, † 13. dec. 1856, g. 2° 14. juni 1847 m. AUGUSTA von Dardel, f. 3. jan. 1816, † 22. febr. 1905. Sønner:

1. Friherre HENRIC Alexander, f. 13. april 1848, † 4. jan. 1928, kammerherre, g. 24. juli 1880 m. Augusta LOUISE Ulrika Thyselius, f. 12. nov. 1850, † 11. marts 1931. Søn:

Friherre KARL Johan Henrik, f. 19. jan. 1889, † 6. jan. 1938, advokat, g. 20. aug. 1919 m. MÄRTHA, født Tesch, f. 27. jan. 1885, † 13. juni 1937. Søn:

Friherre POVĚL Karl Henric, f. 1. juni 1922 i Stockholm, komponist, forfatter (GMLeta) (LMA), g. 4. okt. 1949 m. SUSANNA Ragnarsdotter Östberg (F.: Professor, arkitekt Ragnar Ö. og Carin Thiel), f. 1. april 1920. [Lidingö.]. Børn:

a. Friherre Carl MIKÆL, f. 19. jan. 1949, komponist, tekstforfatter, g. 31. dec. 1989 m. EVA Birgitta Blom, f. 19. febr. 1958. [Hällefors.].

b. Friherreinde Charlotte (LOTTA) f. 29. sept. 1957, skuespiller. [Lidingö.].

2. Friherre GUSTAF Malte, f. 5. jan. 1850, † 29. dec. 1934, kammerherre, g. 19. jan. 1881 m. Sophia Kathinka ELISABETH Peyron, f. 10. juni 1860, † 12. okt. 1949. Sønner:

a. Friherre MALTE Gustaf, f. 9. maj 1882, † 2. sept. 1967, jur. kand., byråsekretare, g. 6. april 1914 m. RUTH Wette, f. 21. jan. 1889, † 27. dec. 1984. Børn:

1) Friherre Gustaf FREDRIK Malte, f. 6. febr. 1915 i Stockholm, sprog lærer, g. 18. juli 1955 m. ANJA Anniki Lampinen, f. 10. marts 1935 i Finland. [Jönköping.]. Døtre:

a) Friherreinde PIA, f. 15. okt. 1962, g. 30. maj 1987 m. BIRGER Napoleon Stjämborg, f. 7. marts 1963. [Jönköping.].

b) Friherreinde MARIE, f. 7. marts 1965.

2) Friherreinde Brita SIGRID Elisabeth, f. 21. marts 1917 i Stockholm, g. 10. juli 1943 m. direktør CARL Johan BIRGER Lovén, f. 4. april 1913. [Stockholm.].

3) Friherre GERDT Henrik Ove, f. 22. maj 1919, † 23. nov. 1992, købmand, g. 1° 1939 m. GUNBORG Ellida Fredrika Henriksson, f. 26. dec. 1917, skilt 1956, † 1989; 2° 15. sept. 1961 m. INGA-MAJ Eriks-son, f. 30. juni 1935, skilt 1963. Døtre:

af 1. ægteskab:

a) Friherreinde Louise GUNILLA, f. 6. april 1941 i Stockholm, g. 14. april 1965 m. direktør LARS Axel Gustaf Engvall, f. 16. sept. 1934. [Saltsjö-Duvnäs.].

b) Friherreinde CECILIA Margareta (føder navnet Sing Ramel), f. 20. juli 1945, assistent, g. 27. maj 1976 m. major BRIJENDRA Singh, f. 4. juli 1944. [Saltsjö-Duvnäs.].

b. Friherre OVE Gustaf Wilhelm, f. 6. april 1887, † 1980, ceremonimester, envoyé, g. 10. juni 1919 m. YVONNE Jeanette Henriette Adine Peyron f. 5. okt. 1893, † 30. dec. 1969. Børn:

1) Friherre STEN Gustaf Claes Oveson, f. 22. dec. 1921 i Stockholm, † 4. maj 1998, kammerherre, arkitekt (S.A.R.), kaptajn i Svea art. reg. res. (B.L.3) (Br.S.K.5) (N.O.H.4) (Ty.F.R.F.3) (Æt.S.4), g. 1° 1. juni 1947 m. BARBRO Margaretha Beata friherreinde Leijonhielm, f. 25. aug. 1926 i Stockholm, skilt 1981; 2° 5. sept. 1981 m. adjunkt Anna LENA Michelson, f. 20. okt. 1942. [Stockholm.]. Børn:

af 1. ægteskab:

a) Friherreinde MADELEINE Charlotte Margareta, f. 4. maj 1949, fil. kand., konsulent, g. 18. dec. 1982 m. arbejdsrådgiver, fil. kand. CARL -MAGNUS Tunevall, f. 16. aug. 1947. [Lidingö.].

b) Friherre Hans OVE Stenson, f. 8. sept. 1951, fuldmægtig, g. 11. nov. 1988 m. ÅSA Margareta Holmberg, f. 15. febr. 1959. [Ovåsa, Gustavsberg.]. Døtre:

(1) Friherreinde MATHILDE Beata Lovisa, f. 8. april 1989.

(2) Friherreinde EBBA Catherine Margareta, f. 6. dec. 1991.

(3) Friherreinde AGNES Yvonne Magdalena, f. 30. juli 1994.

c) Friherreinde SUSANNE Emma Yvonne, f. 13. juni 1969. [Lidingö.].

2) Friherre CLAES Otto Malte Oveson, f. 7. juli 1925 i Stockholm, fil. dr., professor i genetik ved Stockholms Universitet, medl. af det svenske og det finske videnskabsakademi, g. 25. nov. 1952 m. BENITA Saga Fleisher, f. 22. juli 1928 i U.S.A. [Lidingö.]. Børn:

- a) Friherre STIG Ove Gustaf, f. 13. dec. 1955 i Mörby, læge, g. 2. aug. 1980 m. kunstner AMELIE Ingrid Dagmar Stenbeck, f. 30. marts 1955. [Lidingö.]. Sønner:
- (1) Friherre Nils Gustav Malte JOAKIM, f. 27. juni 1981.
 - (2) Friherre Claes MAGNUS Torsten Frederic, f. 30. april 1984.
 - (3) Friherre Hans FREDRIK Ove Einar, f. 23. jan. 1991.
- b) Friherreinde CHARLOTTE Yvonne Elisabeth, f. 4. aug. 1959 i Mörby, illustrator og formgiver. [Stockholm.].
- c) Friherreinde CHRISTINE Yvonne Benita, f. 4. jan. 1962 i Mörby, sygeplejerske. [Lidingö.].
- d) Friherreinde ELISABETH Marion Louise (fører navnet Ramel Währberg), f. 8. juni 1964 i Mörby, industridesigner, g. 18. aug. 1993 m. THOMAS Währberg. [Lidingö.].
- 3) Friherreinde Elisabeth (ELSIE) Yvonne Christine Charlotte, f. 7. dec. 1928 i Stockholm, g. 15. juni 1957 i Paris m. maleren Karl EINAR Kihlman, f. 12. april 1912. [Espöholm, Smygehamn.].
- c. Friherre HANS Gustaf, f. 19. aug. 1893 på Maltestorp, † 27. okt. 1992, kamrer (Joh.), g. 1^o 12. dec. 1930 i Kbh. m. ELI Laura Egilsrud (F.: Direktør Herman E. og Hemmenn Fremming), f. 4. jan. 1902 i Norge, skilt 1956; 2^o 16. okt. 1959 m. OLGA von Pistolekors (F.: Kejserlig russisk kammerjunker Alexander von P. og Alexandra Tamejev), f. 29. dec. 1912. [Viken.]. Datter:

af 1. ægteskab:

- Friherreinde ELSA Wilhelma Elisabeth, f. 2. aug. 1933. [Upplands Väsby.].
- d. Friherre GUSTAF Otto Fredrik, f. 24. juli 1898, † 20. jan. 1973, bankassistent, g. 3. aug. 1929 m. Eva Cecilia Ekelin, f. 15. febr. 1901, † 16. aug. 1967. Børn:
- 1) Friherreinde ULLA Ingrid Elisabeth, f. 28. maj 1931, fil. kand., bibliotekar, g. 18. juni 1958 m. tandlæge HANS Börje Axel Lagerquist, f. 1. april 1932. [Varberg.].
 - 2) Friherre OVE Gustaf Wilhelm, f. 4. juli 1937, tandlæge, (F.N.M.), g. 16. jan. 1965 i Linköping m. tandlæge SUSANNE Elisabeth Flodgren (F.: Overlæge Eric F. og Maj Forssling), f. 23. maj 1941. [Malmö.]. Børn:
 - a) Friherre CLÆS Henrik Gustaf, f. 26. juli 1965 i Linköping. [Stockholm.].
 - b) Friherre BJÖRN Fredrik Gustaf, f. 20. marts 1968 i Malmö, med. kand. [Malmö.].
 - c) Friherreinde Eva WIVEKA Elisabeth, f. 2. maj 1971 i Malmö, fil. kand., g. 27. april 1995 m. forskerstuderende PHILIPPE Goldin, f. 31. juli 1962. [New Haven, CT, U.S.A.].

PARFADERS PADERS FARBRØDER

Friherre STEN Malte til Hviderup, f. 15. dec. 1811, † 17. febr. 1884. Sønner:

1. Friherre MALTE Hans Otto Gustaf Henrik, f. 30. maj 1838, † 5. april 1882, ritmester, g. nov. 1865 m. CHARLOTTE grevinde Wachtmeister af Johannishus, f. 8. marts 1844, † 4. sept. 1926. Sønner:
- a. Friherre MALTE, f. 21. sept. 1866, † 19. juli 1933, g. 11. dec. 1916 m. Elisabeth (ELSA) Maria Nyström, f. 11. jan. 1888, † 23. marts 1970. Børn:
- 1) Friherre Gerdt MALTE Gustaf til Hviderup og Östergård, f. 4. april 1920 i Lund, † 13. juni 2000, (Joh.) (Hju.F.T.) (Su.Hju.M.1 & 2) (K.A.K.), g. 1^o 21. juni 1944 m. Amelie Charlotte MADELEINE Henriette Diamantine Nausicaa Gyllenram (F.: Generalkonsul Carl Henric René G. og Amelie Charlotte friherreinde Ramel), f. 24. april 1921, skilt 1980; 2^o 24. sept. 1980 i Paris m. HELÉNE Margaretha Söderberg, født Schultz (F.: Major Göran S. og Märta Geber), f. 10. sept. 1926. [Hvide-rup, Eslöv.]. Børn:

af 1. ægteskab:

- a) Friherre Hans MALTE Henric, f. 15. okt. 1945, forretningsmand, g. 11. marts 1977 m. Sonja Catharina Spånberg, født grevinde Lewenhaupt (F.: Direktør Johan Gregor Knutson greve Lewenhaupt og Sonja Eva Marianne Francke), f. 30. april 1945, skilt 1980. [Vellinge.]. Datter:

af 2. ægteskab:

- Friherreinde LOUISE Thomasine, f. 20. sept. 1977. [Stockholm.].
- b) Friherreinde Amelie WIVEKA Charlotte, f. 6. sept. 1948, g. 29. marts 1969 m. bankdirektør TOM greve Piper, f. 15. jan. 1941. [Paris.].
- c) Friherreinde Diana CHRISTINA Helène, f. 28. febr. 1954, sekretær, g. 1^o 3. sept. 1982 m. bankfunktionær Claes Gunnar Mauritz Boltensstern, skilt 1994, 2^o 15. juni 2002 m. fil. kand. JOCKUM Gabriel friherre Beck-Friis, f. 9. okt. 1950. [Stockholm.].
- d) Friherre GUSTAF Fredrik Malte^o til Hviderup gods, f. 20. april 1956, g. 6. juli 1984 m. Carin HENRIETTE Pålsson til Åkerö Säteri (F.: Direktør Tor P. og Marianne P.), f. 22. jan. 1951. [Hviderup.]. Døtre:
- (1) Friherreinde ANTONIA Henriette Amelie, f. 2. juli 1985.
 - (2) Friherreinde JULIETTE Fanny Henriette, f. 12. april 1987.
 - (3) Friherreinde HERMINE Henriette, f. 27. dec. 1990.
- 2) Friherreinde DAGMAR Amelie Augusta, f. 28. marts 1921 i Lund, g. 29. maj 1943 m. *gods ejer* BENGT Weijber, f. 18. febr. 1919, † 17. april 1966. [Hagbyberga säteri, Björkvik.].

3) Friherre Hans JÖRN Fredrik Malte, f. 4. juli 1922, † 17. aug. 1991, godsejer, g. 28. sept. 1946 m. MAJ Henriette Söltoft, f. 26. april 1924, † aug. 2001. Børn:

a) Friherre Jörn FREDRIK Wiggo Malte, f. 17. juli 1947, forpagter, g. 29. sept. 1979 m. lantmästare, verkst. direktør i Börtingekloster EVA Barbro Sigfridsdotter Fredin, f. 17. dec. 1947. [Svedala.]. Børn:

(1) Friherre CARL, f. 20. dec. 1979.

(2) Friherreinde CATARINA, f. 3. juni 1982.

(3) Friherreinde EBBA Kristina, f. 6. marts 1987.

b) Friherreinde ANNE Henriette, f. 16. jan. 1952, ansat ved SAS, g. 17. aug. 1974 m. lic. rer. pol., MBA, direktør Hans CHRISTIAN Söderlund, f. 10. dec. 1950. [Stocksund.].

c) Friherre JÖRN Malte, f. 6. sept. 1963 i Lund, landbruger, g. 15. marts 1997 m. agent BEATRICE Ann Carrington-Jones, f. 14. sept. 1963. [Kojonup, WA., Australien.].

4) Friherre STIG Urban Malte, f. 24. febr. 1927 på Hviderup, pol. mag., dr. jur. et med. h.c., adm. direktør for Nobelstiftelsen* (R*) (S.V.2) (Sp.I.K.3) (Sv.K.G.) (N.St.O.2¹) (F.Æ.L.4.), medlem af videnskabsakademiet, g. 17. jan. 1953 i Trolle-Ljungby K. m. ANNMARIE grevinde Wachtmeister af Johannishus (F.: Carl-Axel greve Trolle-W. og Hilla Brita Trolle), f. 22. juli 1931. [Stockholm.]. Børn:

a) Friherre Carl HENRIK Gabriel Malte, f. 4. april 1954, fil. kand. [Stockholm.].

b) Friherre Axel KNUST Stig Malte, f. 4. april 1954, civiløkonom, adm. direktør i Merrill Lynch bank. [London.].

c) Friherreinde Brita CAMILLA Elisabeth, tv-producent, f. 10. marts 1962, g. 11. april 1992 m. regisør AXEL Laubscher, f. 3. aug. 1962. [Lidingö.].

d) Friherreinde Anna JACQUELINE Charlotte, f. 20. dec. 1964, skuespiller, g. 25. juli 1997 m. Hans Tage Stefan Larsson, f. 19. juni 1964. [Lidingö.].

b. Friherre GUSTAV, f. 10. okt. 1869, † 9. juni 1930, ritmester, g. 26. nov. 1908 m. ALICE Louise Carbonnier, f. 17. jan. 1883, † ... 1974. Døtre:

1) Friherreinde GRACE Louise Charlotte, medejer af Bensige, f. 26. sept. 1909 i Landskrona (S.L.M.2), g. 27. dec. 1945 m. oberstløjtnant af res. GÖSTA Wilhelm Leissner, f. 26. juni 1905, † .. 1994. [Lidingö.].

2) Friherreinde HENRIETTE Alice Louise Augusta, medejer af Bensige, f. 11. marts 1917 i Landskrona, † 21. maj 2001 i Landskrona.

2. Friherre HANS Fredrik, f. 27. juni 1845, † 5. jan. 1892, ritmester, g. 27. juni 1871 m. ANNA Caroline Alexandrina von Troil, f. 3. okt. 1851, † 22. maj 1917. Søn:

Friherre Sten Gustaf FREDRIK Troil, f. 9. dec. 1872, † 30. okt. 1947, landshövding, udenrigsminister, g. 30. sept. 1899 m. IDA Louisa Elisabeth friherreinde von Essen, f. 12. okt. 1878, † 8. juli 1950. Børn:

1) Friherre HANS Fredrik Gustaf Troil, f. 31. jan. 1903, † 9. juli 1976, jur. kand., herredshövding, g. 20. juli 1934 m. Aslaug Dorothea (MOSSE) Olafsdatter Christophersen, f. 16. okt. 1905, † 30. sept. 2001. Børn:

a) Friherreinde DOROTHEA Hansdotter, f. 7. jan. 1936, teol. og fil. kand., adjunkt, g. 20. okt. 1962 m. direktør, civilekonom, jur. kand. CARL Eberhard Rosenblad, f. 9. okt. 1935. [Djurs-holm.].

b) Friherre HANS-HENRIK Olaf Fredrik, f. 14. maj 1938 i Malmö, civiløkonom, adm. direktør, kaptajn ved kavalleriets res., direktør, g. 31. aug. 1963 m. sygegymnast ELSA Mary-Anne friherreinde Åkerhielm af Blombacka (F.: Overhovpredikant Hans friherre Å. af B. og Anna Tise-lius), f. 5. aug. 1939. [Malmö.]. Børn:

(1) Friherre HANS Fredrik Troil, f. 28. nov. 1964, civiløkonom, g. 1^o 13. juni 1987 m. Eva ANN CHARLOTT Elisabeth Berggren, f. 17. juni 1962, skilt; 2^o 10. juli 1993 m. jur. kand. ANNA Karin Grenfors, f. 2. juli 1963. [Stockholm.]. Sønner:

af 2. ægteskab:

(a) Friherre Hans HUGO Troil, f. 27. maj 1995.

(b) Friherre FREDRIK Axel Troil, f. 4. marts 1998.

(2) Friherreinde ANNA Dorothea, f. 2. aug. 1966 i Lund, chefsekretær, g. 1^o 8. okt. 1989 m. operasanger DAG BRUNO Wintzell, f. 23. marts 1944, skilt; 2^o 27. sept. 1997 m. Bjørn HENRIK Fredrik Nauckhoff, f. 13. marts 1966. [Stockholm.].

(3) Friherre Lars LUDVIG Troil, f. 17. april 1971. [Miami.].

c) Friherreinde METTE Hansdotter, f. 22. juni 1943, fil. kand., redaktør, g. 9. aug. 1969 i Falsterbo m. adjunkt, fil. mag. BENGT Sigurd Wahlund, f. 5. juni 1941, skilt. [Bromma.].

2) Friherre STEN Carl Troil, f. 15. juli 1906, † 27. marts 1987, civiløkonom, ritmester i kav. res., g. 24. nov. 1934 i Höör m. Ebba MARGRETHE komtesse Moltke-Hvitfeldt, f. 10. sept. 1910. [Falsterbo.]. Børn:

a) Friherre Carl FREDRIK, f. 22. nov. 1935, lantmästare, kaptajn i intendanturkårens res., (Joh.), g. 1^o 1959 m. LENA Elin Marianne Lindquist, f. 15. nov. 1937, skilt 1961; 2^o 24. nov. 1963 m. sygegymnast ANITA Marianne Bohn, f. 20. dec. 1941. [Flyinge.]. Børn:

af 1. ægteskab:

(1 Friherre STEN Fredrik, f. 10. jan. 1960. [Malmö].)

af 2. ægteskab:

(2 Friherre Carl GUSTAF, f. 19. dec. 1967 i Lund, civiløkonom. [London].)

(3 Friherre CLAES Fredrik, f. 3. dec. 1969 i Lund, civiløkonom. [Flyinge].)

(4 Friherreinde MARIANNE Eva Louise, f. 28. jan. 1971, g. 26. juli 1997 m. Stig Anders JACOB Lindberg, f. 30. okt. 1972.)

b) Friherreinde EVA Anna Kristina, f. 25. april 1938, lærer, g. 27. maj 1961 m. civiløkonom JOHAN Francke, f. 14. marts 1937, skilt. [Falsterbo].)

c) Friherreinde ANNA Margaretha, f. 11. marts 1944, g. 11. juni 1966 i Gårdstånga K. m. adm. direktør, civiløkonom CLAES Adolf Roger Dinkelspiel, f. 11. febr. 1941. [Stockholm og Trångsund.]

d) Friherreinde Ida LOUISE, f. 6. jan. 1948, g. 7. juni 1969 i Gårdstånga K. m. statsråd, ambassadør, civiløkonom ULF Adolf Roger Dinkelspiel, f. 4. juli 1939. [Trångsund.]

3) Friherreinde ANNA Brita Augusta, f. 5. aug. 1910 på Falkenhagen, † 15. nov. 2000, g. 1^o 9. juni 1934 m. HANS Caspar Krueger, f. 5. okt. 1902, skilt; 2^d 4. dec. 1946 m. civilingeniør HANS Drakenberg, f. 4. febr. 1901 i Malmö, † 1. nov. 1982.

4) Friherre HENRIK Eggert Troil, f. 10. maj 1915 i Oslo, † 28. sept. 1989, jur. kand., ambassadør (N.O.-N.3) (U.F.5), g. 6. marts 1948 m. SASKIA Maria Bernardina van den Berg (F.: Nederlandsk gesandt i Sydafrika Jan v. d. B. og Erica Zoetelief Tromp), f. 26. marts 1925. [Nice.]. Sønner:

a) Friherre JAN Henrik, f. 12. febr. 1949, gymnasielærer, g. 15. sept. 1990 m. sygeplejerske MARIA Berger, f. 10. maj 1962, skilt 1998. [Stockholm.].

b) Friherre STEN Titus Troil, f. 11. juli 1951, civiløkonom, Director Business Control i S.A.S. Trading, g. 10. dec. 1983 m. socionom ELISABETH Cecilia Friedman, f. 21. okt. 1955. [Stockholm.]. Datter:

Friherreinde MARIELLE Beatrice, f. 27. juli 1987.

c) Friherre MARCUS Troil, f. 28. jan. 1958, fil. stud. [Stockholm.].

RANTZAU

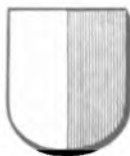

Gammel holstensk adelslægt. - Christopher Rantzow til Schmoel og Hohensfelde, hvis fader Henrik Rantzow havde ejet frit jordegods i Danmark, optoges 20. aug. 1651 af kejser Ferdinand III i rigsgrevelig stand. Af hans efterkommere optoges Georg Ludvig Carl greve Rantzow ved diplom af 28. dec. 1822 og Ferdinand Heinrich Wilhelm greve Rantzow ved diplom af 17. jan. 1872 i den nederlandske adel med grevetitel. - Otto Rantzau til Asdal etc. blev 25. marts 1671 ophøjet i den danske grevestand. Ved patent af 10. jan. 1816 optoges baronerne Rantzau af denne linie i grevestanden. Udførlig slægttafle og våbenafbildning i farver, se årg. 1930. Navneregister til stamtavlen, se årg. 1941.

I RANTZOW-SCHMOEL

DEN DANSKE LINIE

Uddød i mandslinien 29. aug. 1941

DEN HOLLANDSKE OG DEN TYSKE LINIE

Se »Danmarks Adels Aarbog« 1930 og
»Genealogisches Handbuch des Adels XVIII
(Gräfliche Häuser A III).«

II DE DANSKE GREVER RANTZAU

CLAUS Christian Barfod greve Rantzau (søn af EILER Christian greve Rantzau, f. 26. okt. 1933 i Kbh., † 12. juli 1995), f. 11. aug. 1978 i Horsens (Stouby K.) [Aalborg.].

SØSTRE

af faders 1. ægteskab. m. ANNEMARIE Brændgaard-Hansen, f. 3. jan. 1948, g. 20. april 1968, skilt 1976:
1. Komtesse ANNE-KATHRINE, f. 12. jan. 1970 i Vejle (Stouby K.), marketingchef, g. 2. sept. 2000 i Vinding K. m. cand. oecon. ANDERS Christian Ulrich til Skjoldemose Skov, f. 17. jan. 1967 på Ceylon. [Vejle.].

2. Komtesse Eva-DORTHE, f. 4. aug. 1971 (Stouby K.), designer, g. 9. aug. 1997 i Mølholm K. m. direktør Jens CHRISTIAN Koue Smith, f. 13. juli 1970 i Kbh. [Vejle].

MODER

Grevinde Lene (navneforandring til ANNALENE, fører navnet Barfod), født Barfod (F.: Lektor Hans Peter Tang Barfod og Lise Orlík), f. 5. nov. 1946, g. 19. febr. 1977 i Stouby K., enke 12. juli 1995. [Stouby.].

FADERS SØSKENDE

1. Komtesse VIBEKE til Tirsbæk, f. 7. nov. 1937 i Hornsyld, g. 1. sept. 1961 i Stouby K. m. kammerherre, hofjægermester HENRIK Algreen-Ussing, f. 30. april 1935. [Tirsbæk.].

2. Komtesse ELSEBET, f. 7. nov. 1937 i Hornsyld, † 24. marts 2003.

3. Greve Carl IVER^o til Rosenvold, Brahesholm, Krengerup og Søholm, f. 10. marts 1940 i Hornsyld, kammerherre, hofjægermester, g. 7. nov. 1970 i Pindstrup K. m. ELISABETH la Cour (F.: Direktør Poul la C. og Margrethe Faurshou), f. 30. juli 1947 i Pindstrup. [Rosenvold, Stouby.]. Børn:

a. Komtesse BETTINA Elisabeth, f. 29. okt. 1971 i Horsens (Stouby K.). [K.].

b. Komtesse Anne THERESE, f. 11. jan. 1973 sst. (Stouby K.), g. 3. juni 2000 i Vedtofte K. m. premierløjtnant af res., adm. dir. MADS Mikkel Vigø Quistgaard, f. 7. dec. 1962 i Schweiz. [Brahesholm.].

c. Komtesse CAROLINE Louise, f. 19. juni 1975 sst. (Stouby K.). [K.].

d. Greve Carl Johan ULRIK, f. 23. juli 1986 sst. (Stouby K.). [Rosenvold.].

REEDTZ



Gammel adelslægt, der i det 16. årh. fra Mecklenburg kom til Danmark. - Kammerherre Holger Reedtz til Voergaard fik ved patent af 21. april 1786 bevilling at forene de Thott'ers navn og våben med sit eget; hans søn, kammerherre, hofjægermester Otto Reedtz-Thott til Gaunø blev ved patent af 25. okt. 1805 optaget i friherrelig stand. - Våbenafbildninger i farver og udførlig slægttafle, se årg. 1894 og 1947. Rettelsesliste og supplerende oplysninger til den fuldstændige stamtafle i årgang 1947 findes i årgang 1948 II. s. 27.

REEDTZ

HOLGER Otto Peder Reedtz, f. 7. maj 1925 i Stjärmsund (søn af forstmester OTTO Holger Peter Christian, f. 4. sept. 1891, † 22. jan. 1965, og ESTER Sofia Ahlgren, f. 11. nov. 1897, g. 5. juli 1924, † 4. juni 1975), sløjd lærer. [Avesta.].

BRODER

ULF Otto Johan, f. 5. jan. 1933 i Stjärmsund, kaptajn af res. i flyvevåbenet, gymnastikdirektør, g. 17. okt. 1959 i Aärentuna K. m. GUNNEL Birgitta Persson, f. 3. nov. 1934 i Uppsala. [Hofors.]. Børn:

a. Gunnel CHRISTINA, f. 19. april 1961 i Hofors (Aärentuna K.).

b. JOHAN Erik Holger, f. 7. marts 1964 i Hofors (Hofors K.).

c. Ulf PETER, f. 22. dec. 1970 i Gävle (Uppsala.).

REEDTZ-THOTT

STIG Otto Axel baron Reedtz-Thott, f. 16. sept. 1943 i Fredensborg (søn af baron Otto Thor TAGE, f. 15. juli 1914, † 1. nov. 1988), g. 6. aug. 1982 m. HANNE Jensen (F.: Muremester Lars Jørgen J. og Johanne J.), f. 1. nov. 1951. [Lynæs.]. Børn:

a. Baron CLAUD Otto Thor, f. 14. april 1983.

b. Baronesse MIA Ane Julie, f. 2. juni 1985.

MODER

Baronesse CAMILLA, født Jeppesen, f. 26. maj 1919 på St. Thomas, g. 3. sept. 1938 i Fredensborg, skilt.

FADERS ENKE

Baronesse ELSE, født Ziegler, f. 4. febr. 1917, g. 30. april 1948, enke 1. nov. 1988, † 6. juli 1997.

PARFADERS PARFADER

Lensbaron OTTO til baroniet Gavnø, f. 7. sept. 1785, † 22. marts 1862, kammerherre. Søn:
 Baron Frederik AXEL Ludvig August, f. 12. okt. 1842, † 12. dec. 1916, kammerherre, hofjægermester, ritmester, g. 3. juli 1876 m. SOPHIE Magdalene Pauline baronesse Berner-Schilden-Holsten, f. 9. juli 1856, † 16. aug. 1928. Sønner:

a. Lensbaron HOLGER Gustav Tage, f. 20. okt. 1881, † 4. dec. 1941, hofjægermester, g. 21. april 1911 m. GERDA Ida Gudrun Horvden-Rønneknamp, f. 20. maj 1888, † 11. nov. 1947. Datter:

Baronesse GUDRUN, f. 23. jan. 1916, † 19. juli 2002, g. 20. juni 1936 i Tøstrup m. orlogskaptajn* af res. CHRISTIAN Høegh-Guldberg, f. 18. juli 1907, † 4. maj 1990.

b. Baron TAGE Rudolph, f. 20. aug. 1886, † 27. okt. 1971, hofjægermester, oberstløjtnant, g. 8. aug. 1918 m. ELSE Louise Thalia baronesse Wedell-Neergaard, f. 10. juni 1897, † 20. aug. 1961. Børn:

1) Baron AXEL Gustav Tage til Gavnø m.m., f. 20. juni 1920, † 29. dec. 1973, hofjægermester, civiløkonom, g. 4. maj 1951 på Gavnø m. Else Grete SUSANNE Tholstrup (F.: Direktør Henrik T. og Elsa Ingeborg Hanson), f. 25. jan. 1929 i Kbh. (C), skilt 1970 (hun g. 2^o m. kammerherre, hofjægermester Christian Carl OTTO lensbaron Rosenørn-Lehn). Børn:

a) Baronesse ELISABETH Julie Susanne, f. 12. sept. 1952 i Kbh. (Gavnø Kapel), g. m. ERLAND von Hofsten. [Borrud, Mariestad.].

b) Baron OTTO Tage Henrik Axel til Gavnø, civiløkonom, M. Sc., f. 15. febr. 1954 i Kbh. (Gavnø Kapel), g. 4. maj 1991 m. Pia Torp Jacobsen, f. 21. juni 1963, skilt 1993, g. ... 2002 m

.....

c) Baronesse CAROLINE Else Ingeborg, f. 23. aug. 1958 i Kbh. (Gavnø Kapel), g. 1995 m. GUY Fithen. [London.].

d) Baron IVAN Joachim Victor til Strandegård, f. 15. aug. 1959 i Kbh. (Gavnø Kapel), g. 9. sept. 1989 m. JULIE Fagerholt, f. 17. april 1968, skilt. [Strandegård.]. Datter:

Baronesse Amalie Elsa Julie, f. 6. maj 1993.

2) Baron IVER, f. 7. juni 1923 i Århus (Viby K.), † 30. nov. 2001 i Kbh., civilingeniør, forpagter.

3) Baronesse HELLE Vibeke^o, f. 31. okt. 1924 i Århus (Slagelse K.), g. 2. okt. 1953 i Roholte m. direktør PETER Halberg, f. 21. marts 1921, † 17. jan. 1971. [Gavnø.].

VON RESTORFF*

Gammel mecklenburgsk adelslægt, der i det 18. årh. kom til Danmark. - Kaptajn Adolph Frederik von Restorff blev 22. maj 1776 naturaliseret som dansk adel.

Se »Danmarks Adels Aarbog«, 1924 og
 »Genealogisches Handbuch des Adels XV
 (Adelige Häuser A III).«

REVENTLOW



Gammel holstensk og mecklenburgsk adelslægt. - Storkansler Conrad Reventlow blev 3. juli 1673 optaget i den danske grevestand (den yngre linie). - Overkammerherre Ditlev Reventlow til Altenhof blev 14. dec. 1767 ophøjet i grevelig stand med rang som lensbesiddende greve (den ældre linie). - Einar greve Reventlow til Pugerup osv. blev 1860 naturaliseret i Sverige og 1861 introduceret på det svenske ridderhus. - Våbenafbildninger i farver og udførlig slægttafle, se årg. 1893 og 1939.

DEN ÆLDRE LINIE (REVENTLOU)

Se »Danmarks Adels Aarbog«, 1939 og
 »Genealogisches Handbuch des Adels X
 (Gräfliche Häuser A II).«

DEN YNGRE LINIE (REVENTLOW)

CHRISTIAN DITLEV Ludvig lensgreve Reventlow^o, f. 16. maj 1950 i Køge (Tibirke K.) (søn af skovrider, lensgreve CHRISTIAN BENEDICT Frederik, f. 31. okt. 1915, † 2. aug. 1984), besidder af Grevs-kabet

- Christianssædes successorfond, børne- og kulturchef, g. 26. juli 1975 i Støvringgaard K. m. ANNI Gregeren (F.: Vagtmester H. G. og Gerda Mørkenborg), f. 12. nov. 1951. [Stenstrup, Svendborg.]. Børn:
- a. Greve JOHAN Martin, f. 3. juni 1977 i Stege (Støvringgaard K.).
 - b. Komtesse JULIE, f. 24. april 1980 i Odense (Støvring K.).
 - c. Greve ANDREAS Christian, f. 1. nov. 1985 i Odense (Stenløse K.).

SØSTRE

1. Komtesse ALETTE, f. 17. jan. 1946 i Kbh. (London sv. K.), fuldmægtig, cand. jur., g. 23. juni 1984 i Tibirke K. m. læge MADs Kjæld Trautner, f. 22. nov. 1937. [Bagsværd.].
2. Komtesse SYBILLE, f. 19. marts 1948 i Køge (Herfølge K.), lektor, lic. phil., g. 14. sept. 1985 i Mariager m. arkivar, dr. phil. JØRGEN Troelssøn Fink (F.: Generalkonsul, professor Troels F. og Kirsten Holst-Knudsen), f. 14. maj 1947 i Kbh. [Nølev, Odder.].

MODER

- Lensgrevinde BEKE, født komtesse Ahlefeldt-Laurvig, f. 23. sept. 1921, dekanesse i Vallø Stift, g. 21. april 1945, enke 2. aug. 1984. [Vallø.].

PARFADERS FARBRØDER

Greve LUDVIG Alexander Eduard, f. 5. nov. 1848, † 19. juni 1916, g. 20. juli 1883 m. BENEDICTE Ulfspare Bech, f. 6. marts 1857, † 23. febr. 1938. Sønner:

1. Greve EDUARD August, f. 29. aug. 1886, † 10. nov. 1918, cand. jur., g. 13. sept. 1917 m. INGER Marie Konow, f. 12. aug. 1895, † 11. febr. 1920. Søn:

Greve EINAR Ludvig August, f. 23. juni 1918 på Nørre-Gyldenbjerg (Tillitze K.), kammerherre, hofjærgermester (R^{1*}), g. 28. juni 1962 i Kbh. m. GRETHE Johanne Barfoed Høj (F.: Proprietær R. H. og Jonna Barfoed), f. 24. april 1919 i Herrikslev sg. (g. 1^o m. forpagter Erik von Rosen, †). [Rudbjerggaard.].

2. Greve OTTO Carl Ferdinand, f. 14. dec. 1887, † 2. marts 1929, g. 27. april 1915 m. ADA Jessie Howard Grøn, f. 24. aug. 1891, † 12. nov. 1983. Sønner:

a. Greve JOHAN OTTO til Damgaard, f. 27. marts 1917, † 25. aug. 1977, *forstkandidat*, g. 13. maj 1965 i Fredericia m. translator, adjunkt INGE Christensen (F.: Højesteretsassgfører Emanuel C. og Bodil Didrichsen), f. 12. nov. 1919 i Kbh. (E.). [Damgaard, Fredericia.].

b. Greve IVEN Eduard Rowland, f. 2. juni 1926 på Rudbjerggaard (Tillitze), dr. phil., g. 27. jan. 1950 i Skovshoved m. Tove IDA Marie Branner (F.: Kaptajn Troels B. og Anna Margrethe Simonsen), f. 24. april 1927 i Kbh. (Fr.). [Rungsted Kyst.]. Børn:

1) Greve JOHAN LUDVIG Thomas, f. 21. jan. 1953 i Charlottenlund (Mess.), læge, g. 4. april 1981 i Kbh. m. læge, mag. scient. antropolog SUSANNE Dalsgård Nielsen (F.: Læge Hans M. Nielsen og læge Elisabeth Christiansen), f. 3. sept. 1954 i Slagelse (St. Peders K., Slagelse). [K.]. Børn:

a) Komtesse DINA Marie, f. 14. okt. 1981 (Nørrevang K.). [Slagelse.].

b) Greve BJARKE Eduard Rowland, f. 1. sept. 1983 (Vejlø K.). [Slagelse.].

c) Komtesse IDA Elisabeth, f. 26. sept. 1995 i Slagelse (Vejlø K.). [Slagelse.].

2) Komtesse IDA BENEDICTE, f. 26. april 1955 i Charlottenlund (Rungsted K.), socialrådgiver, cand. psyk., g. 11. maj 1985 m. ergoterapeut MICHAEL Sørensen, f. 20. aug. 1954 i Kbh. (G.), skilt. [Nyråd.].

3) Komtesse CHARLOTTE Mariane Ingeborg, f. 4. maj 1961 i Rungsted (Rungsted K.), civiløkonom, cand. merc., g. 22. nov. 1986 m. civilingeniør KNUt Melvær (F.: Apoteker Torfinn M. og Hanne Lyng), f. 22. juli 1954 i Oslo. [Gentofte.].

- c. Greve CLAU Detlev Frederik Ferdinand, f. 9. dec. 1928 i Kbh. (Frbg. K.), landbrugskandidat, kammerherre, hofjærgermester, g. 19. aug. 1954 i Viby K. m. ELLÉN Marie Juel, f. 29. okt. 1929. [Bøgebjerg, Kerteminde.]. Børn:

1) Greve NIELS Otto Rudolph Juel til Hverringe, f. 12. sept. 1956 på Agerup (Våbensted K.), agronom, H.D., hofjærgermester, g. 11. febr. 1987 m. læge Birgitte BENEDICTE Sand (F.: Landsretsassgfører Rudolf S. og cand. jur. Birgit Madsen), f. 3. april 1955. [Hverringe.]. Børn:

a) Greve ALEXANDER Rudolph Juel, f. 3. maj 1987 i Kbh. (Viby K.).

b) Greve DITLEV Otto Juel, f. 25. nov. 1988 (Viby K.).

c) Komtesse CHARLOTTE Benedicte Juel, f. 7. maj 1991 (Viby K.).

2) Komtesse EDA Thalia Juel, f. 22. juli 1958 på Agerup (Våbensted K.), student, afg. Skolen for Brugskunst, g. 4. maj 1998 m. Jean Regis Coganne (F.: Patrice C. og Marie Jeanne de la Geneste), f. 9. marts 1952. [Domaine du Viala, Frankrig.].

3) Greve OTTO Frederik Juel til Agerup, f. 2. febr. 1960 på Agerup (Våbensted K.), direktør i International Woodland Compagny, cand. silv., premierløjtnant af res., g. 3. febr. 1990 i Viby K. m. NINA Glamer (F.: Civilingeniør Georg G. og tandlæge Else Østermark), f. 19. nov. 1963. [Agerup.]. Sønner:

a) Greve FREDERIK Georg, f. 27. juni 1990 på Frbg. (Jac.).

b) Greve ANDREAS Ditlev, f. 13. dec. 1991 i Gentofte (Våbensted K.).

FARFADERS FARFADERS BRODER

Lensgreve FERDINAND Carl Otto, f. 20. april 1803, † 11. sept. 1875. Søn:

Lensgreve CHRISTIAN EINER Ferdinand Ludvig Edvard, f. 18. juli 1864, † 2. febr. 1929, kammerherre, hofjægermester, g. 2° 26. nov. 1909 m. LUCIE Marie Ludovika Anastasia Adelheid Karola Hedwig komtesse Haugwitz Hardenberg Reventlow, f. 24. okt. 1884, † 20. april 1984. Døtre:

af 2. ægteskab:

a. Komtesse BENEDICTE CATHINKA Hilda Suzanne Emilie Marie Margrethe Anastasia, f. 27. maj 1911 i Kbh., M.A. fra Oxford univ., g. 31. juli 1937 på Brahe-Trolleborg m. PATRICK Henry Grinling, f. 13. okt. 1909, † 1. febr. 1970. [Ewhurst, England.].

b. Komtesse NAKA til Brahe-Trolleborg, f. 9. maj 1920, † 4. febr. 2001, g. 6. april 1940 sst. m. godsejer, hofjægermester ERIK Mourier, f. 13. aug. 1908, † 7. okt. 1994.

FARFADERS FARFADERS FARBRØDRE

1. Greve LUDVIG Detlev, f. 6. juni 1780, † 10. juni 1857, oberstløjtnant, kammerherre. Søn:

Greve LUDVIG Christian Detlev Frederik, f. 6. jan. 1824, † 14. juni 1893, g. 20. juni 1860 m. EMILIE Anna Louise komtesse Rantzau, f. 19. april 1834, † 19. nov. 1905. Søn:

Greve KARL Herman Ernst Frederik Otto Detlev, f. 2. febr. 1874, † 11. okt. 1961, g. 18. aug. 1908 m.

HELENE Elisabeth friherreinde von dem Knesebeck-Milendonck, f. 24. okt. 1878, † 20. dec. 1968. Børn:

- a) Greve Carl LUDVIG Erik Ernst Viktor Christian Detlev Alexander til Damp, f. 25. marts 1910, g. 1° 19. dec. 1938 m. DORIS Anna Laura Theuer, f. 5. marts 1911 i Breslau, skilt 1950; 2° 4. aug. 1951 m. Nina Nora Maja Pryadkin (F.: Dr. med. Nikolaus P. og Lydia de Gefier), f. 4. aug. 1918 i Woronesch. [Damp, Kr. Eckernförde.]. Børn:

af 1. ægteskab:

(1 Komtesse ADRIANE Helene Agnes Katharina Christine, f. 14. okt. 1939 på Damp.

(2 Greve LUDVIG Alfred Karl Erich Alexander Christian Detlev, f. 7. okt. 1941 på Damp.

af 2. ægteskab:

(3 Greve CHRISTIAN Detlev Ludwig Alexander Nikolaus, f. 4. maj 1952 i Stuttgart.

(4 Komtesse NINA Helene Lydia Alexandra, f. 13. marts 1954 i Kiel, konventualinde i Pre-etz.

- b) Komtesse Helene ERIKA Emilie Agnes Maria Anna Franziska, f. 29. sept. 1911, g. 1° 5. marts 1937 m. major af artilleriet ERNST GÜNTHER Bock von Wülfsingen, f. 1. dec. 1912, † 27. jan. 1943; 2° 16. okt. 1948 m. kaptajn HANS-HARALD von Hartmann, f. ... [Nürnberg.].

2. Greve EINAR Carl Detlev, f. 6. jan. 1788, † 4. maj 1867. Søn:

Greve Frederik Ferdinand, f. 5. juli 1850, † 6. jan. 1910, g. 9. okt. 1889 m. Ida MATHILDE komtesse Moltke, f. 25. marts 1861, † 21. jan. 1945. Søn:

Greve EINAR, f. 27. febr. 1893, † 8. sept. 1974, g. 15. maj 1929, m. Adelheid (LILLI) Margarethe komtesse Reventlow-Wittenberg, f. 17. maj 1909, † 13. dec. 1982. Børn:

a) Komtesse BENEDICTE Adelheid Louise, d. 26. juni 1930 på Wulfshagen, g. 27. april 1956 på Wulfshagen m. salgschef KARL greve Villavicencio-Margheri, f. 8. juli 1931. [Hamburg.].

b) Komtesse JULIANE Sabine, f. 11. juni 1932 sst., g. 21. april 1961 på Wulfshagen m. agronom, dr. jur. RICHARD Floto, f. 17. jan. 1930. [Eckhof.].

c) Greve Friedrich Carl Heinrich^o (FRITZ) til Wulfshagen og Eckhof, f. 18. aug. 1936 sst., g. 17. nov. 1961 m. JUTTA Lage, f. 29. maj 1940 i Neubrandenburg. [Wulfshagen.]. Børn:

(1 Greve EINAR Karl Ludwig, s. 2. maj 1962 i Kiel, oberleutnant, agronom.

(2 Greve NICOLAUS Franz Friedrich, f. 12. dec. 1964 i Kiel, løjtnant, agronom.

(3 Komtesse ANNA Sophie, f. 15. april 1970 i Eckernförde, dyrlæge.

(4 Greve MORITZ Christoph, f. 15. april 1970 i Eckernförde, driftsøkonom.

REVENTLOW-CRIMINIL*

Joseph Carl og Heinrich Anna marquis'er le Merchier de Criminil, adoptiv sønner af gehejmekonferensråd Friedrich greve Reventlow til Emkendorf, blev ved resolution af 20. sept. 1815 og patent af 9. dec. 1846 optaget i den danske grevestand med navnet Reventlow-Criminil.

Se »Danmarks Adels Aarbog«, 1924 og
»Genealogisches Handbuch des Adels VI
(Gräfliche Häuser B I)«.

ROSENBERG

I LINIE



Under 5. febr. 1914 er der tillagt børnene af Deres Højheder Prins og Prinsesse Aage, greve og grevinde af Rosenborg titel og navn af grever og komtesser af Rosenborg med rang lige med herrer og damer af 2. rangklasse nr. 2. Uddød 1995. - Våbenafbildning i farver, se årg. 1929.

II LINIE

Under 21. dec. 1923 er der tillagt børnene af Deres Højheder Prins og Prinsesse Erik, greve og grevinde af Rosenborg, titel og navn af grever og komtesser af Rosenborg med rang lige med herrer og damer af 2. rangklasse nr. 2. Våben som 1. linie.

VALDEMAR Erik Flemming Christian greve af Rosenborg^o, f. 9. juli 1965 i Skovshoved (Skovshoved K.) (Søn af major af res. CHRISTIAN Edward Valdemar Jean Frederik Peter greve af Rosenborg, f. 16. juli 1932, † 24. marts 1997), premierløjtnant af res. ved Gardehusarregimentet, skibsmægler Kbh., g. 29. juni 1996 i Bordeaux m. CHARLOTTE Diane Isabelle Cruse (F.: Roland C. og Annette Ingemann), f. 23. april 1967 i Cognac. Børn:

a. NICOLAI Christian Valdemar, greve af Rosenborg, f. 6. nov. 1997 i Gentofte (Bavelse).

b. Marie Geraldine Charlotte, komtesse af Rosenborg, f. 7. maj 1999 i Gentofte (Skovshoved K.).

SØSTER

MARINA Isabelle Ingeborg Karin komtesse af Rosenborg, f. 28. marts 1971 i Skovshoved (Skovshoved K.), (Vallø). [K.].

MODER

KARIN grevinde af Rosenborg, født Lüttichau, f. 12. aug. 1938, g. 10. aug. 1962 i Stouby K., hofdame hos H.K.H. prinsesse Benedikte (R*), skilt. [Bavelse.].

III LINIE

Fra ægteskabs indgåelse er der under 13. jan. 1948 tillagt Hans Højhed prins Oluf, som har frasagt sig prædikat af Højhed og Prins til Danmark og alle dermed forbundne rettigheder, og hans hustru titel og navn af greve og grevinde af Rosenborg med rang i 1. klasse nr. 1, ligesom der tillægges deres eventuelle børn titel og navn af grever og komtesser af Rosenborg med rang i rangfølgen 2. klasse nr. 2.

ULRIK Harald Gunnar Oluf greve af Rosenborg^o, f. 17. dec. 1950 i Ordrup (søn af ordensskatmester, major af res., (R.E.) (D.M.) OLUF Christian Carl Axel greve af Rosenborg, f. 10. marts 1923, † 19. dec. 1990), direktør, g. 4. april 1981 m. TOVE Waigner Larsen (F.: Axel W. L. og Karen Dorthea Nielsen), f. 14. dec. 1950 i Kbh. [Lyngby.]. Børn:

a. KATHARINA Dorthea Helene, komtesse af Rosenborg, f. 1. maj 1982 i Gentofte (Slangerup K.).

b. PHILIP Oluf Axel Ulrik, greve af Rosenborg, f. 8. maj 1986 i Genofte (Lyngby K.).

SØSTER

CHARLOTTE Helena Annie Dorrit, komtesse af Rosenborg, f. 11. april 1953 i Ordrup, g. 1^o 12. nov. 1977 i Ordrup K. m. stud. vetr. JENS Philipsen, skilt 1978; 2^o 11. april 1981 i Lyngby m. systemprogrammør TORBEN Gyldenfeldt Wulff (F.: Læge Henrik Louis Gyldenfeldt W. og Inge Schmidt), f. 15. sept. 1954. [Lyngby.].

MODER

Annie Helene DORRIT grevinde af Rosenborg, født Puggaard-Müller (F.: Kontorchef i Finansministeriet, cand. jur. Gunnar P.-M. og Gerda Annie Nielsen), f. 8. sept. 1926, g. 4. febr. 1948, skilt 20. jan. 1977. [K.].

IV LINIE

Fra ægteskabets indgåelse er der under 18. maj 1949 tillagt Hans Højhed prins Flemming, som har frasagt sig prædikat af Højhed og Prins til Danmark og alle dermed forbundne rettigheder, og hans hustru titel og navn af greve og grevinde af Rosenborg med rang i rangfølgen 1. rangklasse nr. 1, ligesom der tillægges deres eventuelle børn titel og navn af grever og komtesser af Rosenborg med rang i rangfølgen 2. klasse nr. 2.

Valdemar Georg Flemming Kai AXEL greve af Rosenborg^o (søn af FLEMMING Valdemar Carl Axel greve af Rosenborg, f. 9. marts 1922, † 19. juni 2002), f. 24. jan. 1950 i Kbh. (B), g. 1^o 24. maj 1975 i Oxholm K. m. JANE Glarborg, f. 17. sept. 1950, skilt 1986; 2^o 10. dec. 1988 i Høsterkøb K. m. JUTTA Beck (F.: Villy B. og Tove B.), f. 9. nov. 1958 i Kbh. Børn:

af 1. ægteskab:

- a. JULIE komtesse af Rosenborg, f. 10. maj 1977 i Ålborg (Skovshoved K.).
- b. CARL JOHAN greve af Rosenborg, f. 15. nov. 1979 i Kbh. (Skovshoved K.).

af 2. ægteskab:

- c. DÉSIRÉE Christina komtesse af Rosenborg, f. 25. dec. 1990 i Kbh.
- d. ALEXANDER Flemming greve af Rosenborg, f. 4. nov. 1993 i Kbh.

SØSKENDE

1. BIRGER Valdemar Georg Flemming Kai Axel, greve af Rosenborg, f. 24. jan. 1950 i Kbh. (B), g. 1^o 19. okt. 1974 i Skovshoved K. m. MINNA Benedicte Tillisch, f. 3. juli 1949, skilt 1978; 2^o 28. nov. 1981 m. SUSANNE Kristensen, f. 13. febr. 1951, † 1999, skilt 1990; 3^o 4. marts 2000 i St. Peter Church, Woolton, England m. LYNNE Denise Sharpe (F.: Rueben Kenneth S. og Hilda Joyce), f. 10. juni 1953. [Marstal.]. Datter:

af 1. ægteskab:

BENEDIKTE Margaretha Dagmar, komtesse af Rosenborg, f. 20. juli 1975 i Marstal (Skovshoved K.), (Vallø.).

2. CARL JOHAN Valdemar Georg Flemming Kai Axel, greve af Rosenborg, f. 30. maj 1952 i Kbh. (B), g. 1^o 3. sept. 1982 i Skovshoved K. m. DORRIT Zander Olsen, f. 23. okt. 1956, skilt 1986; 2^o 19. nov. 1994 m. COLETTE Cabral (F.: Michael C. og Doris C.-Jensen), f. 9. maj 1967. Døtre:

af 1. ægteskab:

CAROLINE, komtesse af Rosenborg, f. 30. marts 1984 i Kbh. (Skovshoved K.).

af 2. ægteskab:

Josephine COCO, komtesse af Rosenborg, f. 24. juni 1999 i London (Katolske kirke, Kbh.).

3. DÉSIRÉE Märtha Ingeborg, komtesse af Rosenborg, f. 2. febr. 1955 i Kbh. (B), g. 1^o 23. maj 1981 i Kongsted K. m. FERGUS Smith, f. 17. sept. 1949 i U.S.A, skilt 1987; 2^o 6. febr. 1988 i Gentofte (b.v.) m. PETER Rindom (F.: Jørgen R. og Ida R.), f. 10. okt. 1955 i Kbh.

MODER

Alice RUTH, født Nielsen (F.: Direktør Kaj Nielsen og Edith Fischer), f. 8. okt. 1924 på Frbg., g. 24. maj 1949 i Kbh. (B), enke 19. juni 2002.

V LINIE

Fra ægteskabs indgåelse er der under 15. dec. 1967 tillagt Hans Højhed prins Ingolf, som har frasagt sig prædikat af Højhed og Prins til Danmark, og hans hustru titel og navn af greve og grevinde af Rosenborg med rang i 1. klasse nr. 1, ligesom der tillægges deres eventuelle børn titel og navn af grever og komtesser af Rosenborg med rang i rangfølgens 2. klasse nr. 2.

INGOLF Christian Frederik Knud Harald Gorm Gustav Viggo Valdemar Aage greve af Rosenborg^o, f. 17. febr. 1940 på Sorgenfri Slot (søn af Hans kgl. Højhed Arveprins KNUD Christian Frederik Michael til Danmark, f. 27. juli 1900, † 14. juni 1976, og Hds. kgl. Højhed Arveprinsesse CAROLINE-MATHILDE Louise Dagmar Christiane Maud Augusta Ingeborg Thyra, født Prinsesse til Danmark, f. 27. april 1912, † 12. dec. 1995 i Kgs. Lyngby), major i livgarden, godsejer, (R.E.) (M.M.26.sept.1870-1970) (Hjv.F.T.) (H.F.H.) (Dr.I.M.M.), g. 1^o 13. jan. 1968 i Kgs. Lyngby K. m. INGÈ Terney (F.: Isenkræmmer Georg T. og Jenny Kamilla Hansen), f. 21. jan. 1938 i Kbh. (Jac.), † 21. juli 1996 i Vejle; 2^o 7. marts 1998 i Egtved (b.v.) m. advokat Sussie Hjørhøy, f. 20. febr. 1950 i Kbh. (H. Egede). [Egeland, Ø. Starup.].

VI LINIE

Fra ægteskabs indgåelse er der under 3. febr. 1971 tillagt Hans Højhed prins Christian, som har frasagt sig prædikat af Højhed og Prins til Danmark og alle dermed forbundne rettigheder, og hans hustru titel og navn af greve og grevinde af Rosenborg med rang i 1. klasse nr. 1, ligesom der tillægges deres eventuelle børn titel og navn af grever og komtesser af Rosenborg med rang i rangfølgens 2. klasse nr. 2.

CHRISTIAN Frederik Franz Knud Harald Carl Oluf Gustav Georg Erik greve af Rosenborg^o, f. 22. okt. 1942 på Sorgenfri Slot (søn af Hans kgl. Højhed Arveprins KNUD Christian Frederik Michael til

Danmark, f. 27. juli 1900, † 14. juni 1976, og Hds. kgl. Højhed Arveprinsesse CAROLINE-MATHILDE Louise Dagmar Christiane Maud Augusta Ingeborg Thyra, født prinsesse til Danmark, f. 27. april 1912, † 13. dec. 1995), orlogskaptajn (R.E.) (M.M.26.sept.1870-1970) (Fr.IX.M.M.) (H.T.S.), g. 27. febr. 1971 i Kgs. Lyngby K. m. ANNE DORTE Maltoft-Nielsen (F.: Prokurist Villy Edgard Vilhelm M.-N. og Bodil Marie Elisabeth Maltoft), f. 3. okt. 1947 i Kbh. (Beth.). [Sorgenfri Slot.]. Døtre:

a. JOSEPHINE Caroline Elisabeth, komtesse af Rosenborg, f. 29. okt. 1972 i Frederikssund (Lyngby K.), g. 3. okt. 1998 i Lyngby K. m. udviklingschef Thomas Christian Schmidt (F.: Prokurist Ole Christian S. og Hedvig), f. 22. april 1970.

b. CAMILLA Alexandrine Kristine, komtesse af Rosenborg, f. 29. okt. 1972 i Frederikssund (Lyngby K.), g. 20. maj 1995 i Søllerød K. m. direktør MIKABL John Rosanes (F.: Optiker IAN Ludwig R. og KIRSTEN), f. 8. febr. 1952. [Virum.].

c. FEODORA Mathilde Helena, komtesse af Rosenborg, f. 27. febr. 1975 i Frederikssund (B).

ROSENKRANTZ



Dansk uradelsslægt, hvis stamfader hr. Niels Iversen levede 1348. - Kammerherre Werner Rosenkrantz til Villestrup blev 7. marts 1757 ophøjet i friherrelig stand. - Den svenske linie blev naturaliseret i Sverige 1752 og introduceret på det svenske ridderhus 1756; den skriver sig »Rosenkrantz».

Våbenafbildning i farver og udførlig slægttavle, se årg. 1905, 1910 og 1985-87.

DEN ÆLDRE FRIHERRELIGE LINIE

OLUF Henrik baron Rosenkrantz^o, f. 28. marts 1927 på Rosenholm (søn af kammerherre, hofjægmester lensbaron HANS Carl Oluf til Rosenholm, f. 3. febr. 1870, † 27. jan. 1936, og ESTER Marie Lysabild, f. 14. maj 1891, g. 25. aug. 1920, † 19. okt. 1962), adm. direktør, cand. polit., patron for det Rosenkrantz'ske rejsestipendium, g. 1^o 23. okt. 1953 i Hellerup (Mess.) m. LILLIAN Alice Francis Lütichau, f. 5. aug. 1931, skilt 1956; 2^o 6. juni 1957 i Kbh. (St. A.) m. Anna (ANNE) Margareta komtesse Moltke-Huitfeldt, f. 23. jan. 1933. [Fredensborg.]. Børn:

af 2. ægteskab:

a. Baron ERIK Christian, f. 13. sept. 1960 i Hellerup. (St. Therese K.), H.D., adm. direktør, g. 19. sept. 1998 i Hørsholm (b.v.) m. adm. direktør, cand. merc. Helene Krogh (F.: Direktør Erik V. K. og Kirsten), f. 9. april 1961. [Rungsted Kyst.]. Døtre:

1) Baronesse AMANDA Juliane Mette, f. 17. nov. 1998 i Gentofte.

2) Baronesse Amalie Christiane Sophie, f. 17. aug. 2000 i Gentofte.

b. Baronesse HANNE Elizabeth, f. 30. okt. 1964 i Kbh. (St. Therese K.), akademiøkonom, senior-konsulent, g. 6. juni 1992 i Grønholt K. m. adm. direktør, cand. jur., MBA STEEN Halbye (F.: Direktør Mogens H. og Ulla H.), f. 4. maj 1964.

BRODER

NIELS Oluf Vilhelm, f. 7. juni 1921 på Rosenholm, † 15. sept. 1998, hofjægmester, cand. jur. g. 24. april 1952 på Glorup m. ALICE Marie Louise komtesse Moltke-Huitfeldt, f. 11. marts 1930, skilt. [Rygaard.]. Døtre:

a. Baronesse MARIANNE Elisabeth, f. 23. juni 1954 på St. Lukas Stiftelse, Hellerup, g. 14. sept. 1979 m. cand. mag. OLE Oluf Andersen.

b. Baronesse IRENE Charlotte, f. 25. dec. 1959 på St. Lukas Stiftelse, Hellerup, zoneterapeut.

DEN YNGRE FRIHERRELIGE LINIE

NIELS Oluf Fritz Hermann baron Rosenkrantz^o til Liselund, f. 4. april 1914 i Bandholm (søn af baron ERIK Gottlob Fritz Krabbe, f. 26. maj 1884, † 12. april 1959, og THERESE Fiehn, f. 14. maj 1887, g. 14. juni 1913, † 19. juli 1966), besidder af Det mindre Rosenkrantz'ske Fideikommis og af Geheimekonferensråd, baron Gottlob Rosenkrantz' Fideikommis, oberstløjtnant af res., præsident for Danske Rytterforeningers Fællesrepræsentation (R*) (Hjv.F.T.) (Hjv.F.T.25) (C.F.F.H.) (R.O.H.T.) (F.F.R.), g. 19. nov. 1938 m. AASE Sander (F.: Ingeniør Aage S. og Kate Sørensen), f. 15. april 1915. [Liselund, Borre.]. Børn:

a. Baronesse MARIANNE, f. 7. jan. 1942 på Liselund, korrespondent, g. 1. okt. 1966 i Magleby K. m. læge CLAUD Erik Christiansen, f. 31. marts 1943. [Østermarie.].

b. Baronesse BENEDETTE, f. 20. nov. 1943 på Liselund, TV-producerassistent, g. 10. okt. 1974 i Paris m. direktør OLE Kristiansen, f. 31. okt. 1939, skilt. [Lyngby.].

c. Baron NIELS-HENRIK, f. 26. marts 1945 på Liselund, skov- og landskabsingeniør, statsaut. ejendomsrådgiver, godsejer, g. 5. juli 1976 i England m. INGELISE Rasmussen (F.: Oskar R. og Rigmor Petersen), f. 3. maj 1943 i Korsør. Søn:

Baron Niels IVER, f. 2. sept. 1978 (Borre K.), student fra Herlufsholm, premierløjtnant af res.

d. Baronesse SUZANNE, f. 22. nov. 1946 på Liselund, indretningsarkitekt, g. 27. juni 1975 i Kbh. (St. T.) m. overlæge LARS Ib Andersen, f. 12. jan. 1950. [K].

e. Baron ANDERS Frederik, f. 11. marts 1949 på Liselund, distriktsleder. [Kgs. Lyngby].

SØSTER

Baronesse Louise Emerentia (BILLIE), f. 11. april 1921 på Liselund, g. 4. juli 1948 m. konsulent BENT Axel Ricard Lind. f. 28. sept. 1926 (Hjv.F.T.25). [Værløse].

FARBRODER

Baron VERNER Oluf Jørgen Herluf, f. 24. juni 1885, † 28. maj 1962, g. 1° 29. dec. 1920 m. AGATHE Caroline Reiffenstein, f. 19. juni 1892, † 1940, skilt 1936. Søn:

af 1. ægteskab:

Baron CHRISTIAN Gottlob Verner, f. 28. okt. 1921 på Liselund, † 28. april 1997, service manager, løjtnant i U.S. Army (Chr.X.Kr.E.M.), g. 1° 19. maj 1946 i Brooklyn (Our Lady of Grace Church) m. ANNE Erminia Monica Lambiasi (F.: John L. og Maria-Bruna Paolicelli), f. 4. maj 1922 i New York, skilt; 2°... m. EDELGARD von Straulinger (F.: Josef S. og Rosa S.), f. 18. dec. 1941 i Stuttgart. [Amerika.]. Børn:

af 1. ægteskab:

1) Baronesse SUSAN Ellen, f. 5. febr. 1947 i Brooklyn NY, g. 1° 9. maj. 1969 i Fort Worth m. Philip James Jensen, f. 18. okt. 1949 i Floral Park NY, skilt; 2° 10. nov. 1984 i Arlington m. direktør og forfatter James Bryan Sharbrough, f. 27. sept. 1953 i Houston.

2) Baron Christian John (fører navnet Renna), f. 4. april 1951 i Brooklyn NY, læge, g. 15. juni 1974 i Fort Worth m. film-, teater- og tv-medarbejder Melinda Gale Ramos, f. 1. febr. 1952 i Fort Worth. Døtre:

(a) Baronesse Giovanna (GINA) Bruna Ramos Renna, f. 4. april 1977 i Fort Worth, studerende.

(b) Baronesse Monica (NICKI) Gabriela Maristela Ramos Renna, f. 28. maj 1979 i Grand Prairie.

(c) Baronesse Maria Francesca Ramos Renna, f. 4. aug. 1985 i Grand Prairie.

af 2. ægteskab:

3) Baronesse YVETTE, f. 7. jan. 1965, g. 13. nov. 1994 m. Kyle Ray Stoker.

4) Baronesse CHRISTINE Liza, f. 28. april 1966, g. 30. maj 1998 m. Louis Joseph Constanza.

FARFADERS FARBRODER

Baron IVER Holger, f. 1. marts 1813, † 25. jan. 1873, kammerherre, g. 2° 22. nov. 1864 m. JULIA Louise Mackenzie, f. 18. okt. 1840, † 10. april 1911. Søn:

af 2. ægteskab:

Baron PALLE Adam Vilhelm, f. 22. april 1867, † 1. okt. 1941, g. 11. nov. 1892 m. EDLE Christiane Nielsen, f. 10. april 1869, † 2. juni 1954. Børn:

a. Baron KAY Palle, f. 24. juni 1893, † 26. febr. 1969, ingeniør, g. 18. dec. 1920 m. ELLEN Fønss, f. 14. sept. 1897, † 31. aug. 1990. Søn:

Baron JØRGEN Otte, f. 4. okt. 1921, fotograf. [Stockholm.].

b. Baron IVAR Holger, f. 4. febr. 1899, † 3. marts 1933, arkitekt, g. 28. juni 1927 m. RACHEL Warrington, f. 16. febr. 1909, † 30. juli 1989. Søn:

Baron JENS Georg, f. 10. aug. 1929, † 10. juni 1985, professor ved University of Cincinnati, g. 6. sept. 1952 m. GENEVIEVE Mary Rice, f. 2. dec. 1930 i Worcester, Mass., U.S.A. [Cincinnati, Ohio.]. Børn:

a) Baron JENS Georg, f. 24. febr. 1954, direktør, g. 14. juni 1986 m. advokat MARY Hermina Glaser, f. 2. nov. 1958. [Cincinnati, Ohio.]. Børn:

(1) Baron JENS, f. ... 1989.

(2) Baronesse Frances Iver Holger, f. 24. nov. 1993.

b) Baronesse KAREN Rice, f. 14. juli 1955, kirurg, g. ... febr. 1989 m. biolog CORNELIS Terhorst. [Cambridge, Mass.].

c) Baronesse ELSA Christiana, f. 11. juli 1956, tegner. g. 26. nov. 1983 m. tegner DAVID Turnquist, f. 6. sept. 1953. [Redmond, Wash.].

DEN ADELIGE LINIE

CARL FREDRIK Ulfstand Rosencrantz°, f. 8. okt. 1945 i Vetlanda (søn af disponent HANS-HENRIK Ulfstand, f. 6. nov. 1918, † 25. nov. 1989), kaptajn i kungl. flottans reserv., pol. mag., direktør, g. 14. juni

1969 i Vallby m. lærer Elin BIRGITTA Jacobsson (F.: Redaktør Arne J. og Britta Borgstrand), f. 7. febr. 1946 i Vetlanda. [Boca Raton, Florida.]. Børn:

a. CHRISTIAN Arne Ulfstand, f. 11. jan. 1973 i Lund.

b. CAROLINE Helle Christina, f. 9. marts 1976 i Kristianstad, stiftsjomfru i Vadstena adliga Jungfrustift.

SØSTRE

1. ELISABETH Mary Alexandra, f. 31. aug. 1947 i Vetlanda, fil. mag., adjunkt, g. 14. juni 1975 i Vallby m. direktør, jur. kand. GÖRAN Anders Fredrik Odin (F.: Kommandør Bengt O. og Ulla J. von Celsing), f. 6. okt. 1946. [Lidingö.].

2. METTE Margrethe Christina, f. 8. nov. 1953 sst., rideskoleinstruktør. [Stockholm.].

MODER

GERTRUD Elisabeth, født Nilsson, f. 19. nov. 1920 i Malmö, fil. mag., g. 21. nov. 1943, enke 25. nov. 1989. [Vetlanda.].

FARBRODER

Mogens GUNDE Ulfstand, f. 6. april 1925 i Eksjö, † 23. okt. 2002 i Växjö, kaptajn ved flådens res., forsikringschef, g. 6. okt. 1951 i Stockholm m. Karin ANN-MARIE Augusta Segerdahl, f. 10. juli 1930. [Växjö.]. Børn:

a. Karin Elsa AGNETA, f. 30. juli 1953, fritidspædagog, g. 23. juni 1984 m. DAMIANO Campana, f. 2. jan. 1948. [Gaeta, Italien.].

b. Sven FREDRIK Ulfstand, f. 5. juni 1957, civiløkonom, direktør, kaptajn af res., g. 15. april 1989 i Lidingö m. LENA Elisabeth Olsson (F.: Ingeniør Allan O. og Britt Johansson), f. 10. dec. 1959. [Stocksund.]. Døtre:

1) EMELIE Karin Elisabeth, f. 7. febr. 1991.

2) CAROLINE Elsa Helena, f. 19. okt. 1993.

FADERS FARBRØDRE

1. Carl Ludvig HOLGER, f. 27. juli 1870, † 27. dec. 1950, oberstløjtnant, kammerherre, g. 7. maj 1898 m. MÄRTHA Thurinna Mörner, f. 29. marts 1875, † 31. dec. 1962. Børn:

a. Jens HOLGER Holgersson, f. 4. april 1899, † 20. nov. 1970, forfatter, g. m. ELISABETH Nilsson, f. 14. april 1903, † 17. marts 1971. Datter:

ULLA Elisabeth, f. 25. juli 1932 i Kristianstad, lægesekretær, g. 26. jan. 1957 i Malmö (Sct. Pauli) m. sangpædagog KNUD Arne Bertil Dahlberg, f. 19. dec. 1932 i Malmö, skilt. [Malmö.].

b. Erik Holgersson, f. 4. febr. 1902 i Malmö, † 2. aug. 1988, jur. kand., revisor ved Riksrevisionsverket, g. 29. dec. 1937 i Kulladal (Fosie K.) m. KARIN Ebba Sofia Weibull (F.: Godsejer Alex W. og Matilda Ribbing), f. 6. juni 1905. [Stockholm.]. Døtre:

1) Märtha Matilda AGNETA Eriksdotter, f. 13. marts 1941 i Solna, arbejdsrådgiver, g. 23. marts 1968 i Stockholm (Hedvig Eleonore K.) m. advokat, dr. jur. HANS-WERNER Friedrich friherre von Maltzahn, f. 6. maj 1934. [Frankfurt am Main.].

2) Karin HELLE Margaretha Eriksdotter, f. 10. jan. 1946 i Solna, børnehavelærer, g. 1^o 9. okt. 1970 i Stockholm (Hedvig Eleonore K.) m. ingeniør GUSTAF Börje Drakenberg, f. 14. nov. 1942, skilt 1983; 2^o 7. maj 1986 m. ULF Diedrik Boye, f. 5. april 1945. [Stockholm.].

c. HELLE Holgersdotter, f. 22. febr. 1911 i Malmö, g. 22. marts 1933 m. direktør i Svenska Handelsbanken, jur. kand. Severin SVEN Christian Cavallin, f. 25. juli 1898, † 9. nov. 1965. [Stockholm.].

2. Erik Peder Styge HENRIK Fredrik Børge Dieudonné, f. 31. dec. 1877, † 9. okt. 1962, ritmester, g. 4. aug. 1923 m. Gertrud MARGARETA Hermansdotter Wrangel, f. 11. juni 1890, † 11. dec. 1964. Datter:

METTE Margareta Henriksdotter, f. 6. maj 1924 i Malmö, g. 6. febr. 1954 i Lund (Domk.) m. generalmajor i U.S. Army DAVID Bennett Parker, f. 16. juni 1916, † 1980. [McLean, Va., U.S.A.].

FARFADERS FARBRØDRE

BØRGE Axel Johan Christian, f. 26. febr. 1831, † 31. marts 1916, kammerherre, g. 28. juli 1866 m. CHARLOTTE Emerentze Sophie Frederikke baronesse Rosenkrantz, f. 28. juni 1844, † 16. maj 1913. Sønner:

1. Nils Børge ULFSTAND, f. 10. sept. 1879, † 27. sept. 1973, kommandørkaptajn II i marinen, militærhydrograf, g. 25. okt. 1925 i Stockholm m. Rosa Aina MARGARETHA Eriksdotter friherreinde Åkerhielm af Margrethelund (F.: Major Erik friherre A. af M. og Rosa Tigerhielm), f. 24. marts 1901 i Jönköping, † 24. maj 1986. Søn:

OVE Palle Ulfstand^o, f. 5. maj 1928 i Djursholm, arkitekt S.A.R., g. 22. okt. 1966 i Uddevalla (b.v.) m. socialpædagog Anna BRITA Boström (F.: Godsejer Viktor B. og Gerda Andersson), f. 19. aug. 1938 i Bokenäs. [Västra Frölunda.]. Børn:

- 1) Anna **METTE** Margaretha (fører navnet Rosencrantz-Picaut), f. 15. nov. 1967 i Göteborg, studerende, g. 9. aug. 1997 i Göteborg m. reklamekonsulent **ERIC** Claude Picaut (F.: Restaurationschef **Bernard** P. og forskolelærerinde **Louissette**), f. 11. juni 1965. [Göteborg.]
- 2) **HENRIK** Ove Ulfstand, f. 8. okt. 1969 i Göteborg, civiløkonom, bankansat. [Stockholm.]
2. Fritz **Werner** **GOTTLÖB**, f. 5. jan. 1885, jur. kand., byretsdommer, † 21. sept. 1958, g. 26. maj 1915 m. **Cornelia** (**NELLY**) **Elise Amalie** **BRAMMER**, f. 19. juni 1884, † 8. dec. 1958. Søn:
- NIELS** **TIMME**^o, f. 13. jan. 1920 på Frösön (Östersund), jur. kand., bankjurist* (Joh.), g. 19. jan. 1952 i Örebro m. fil. kand. **Gunhild** (**GUN**) **Mathilda Gabriela von Sydow** (F.: *Belysningschef, civilingeniør Johannes v. S. og Gunhild Margareta Viktoria Ramstedt*), f. 23. juni 1923 i Örebro, † 17. april 2000. [Danderyd.]. Børn:
- 1) **Gunhild** **INGEBORG** Charlotte Timmesdotter, f. 4. aug. 1952 i Stockholm, g. 16. marts 1974 i Danderyd m. direktør **Nicholas** (**NICK**) **George** **Crabbie**, f. 18. maj 1948. [Westerside Farm, Eyemouth, Skotland.]
- 2) **HANS** Erik Christian Timmeson, f. 6. jan. 1955 i Stockholm, læge. [Sollentuna.]
3. **CARL** Iver Christian, f. 26. jan. 1890, † 29. dec. 1948, redaktør, kaptajn, g. 2^o 3. sept. 1947 m. **ELLEN** **Althea** **Persson**, f. 13. dec. 1910, † 28. aug. 1996. Døtre:

af 2. ægteskab:

- a. **GUN-MARIE**^o, f. 21. jan. 1933, fodterapeut, g. 8. juni 1955 m. *forretningsmand* **KARL-GEORG** **Jacobsen**, f. 23. sept. 1934, † 8. juli 1981. [Malmö.]
- b. **Eva** **CHARLOTTE**, f. 22. april 1945, fil. mag., forlægger, g. 2^o 3. sept. 1972 m. direktør, civilingeniør **HANS** **Valdemar** **Ulmert**, f. 27. juni 1948. [Lund.]

ROSENVINGE



Foged på Bergenhus, senere borgmester i Helsingør Mogens Jensen blev adlet 31. juli 1505. Slægtens antog i det 17. århundrede navnet Rosenvinge. - Udførlig stamtavle og våbenafbildning i farver, se årg. 1955.

DEN NORSKE LINIE

*Ingen efterretninger efter 1980.
Seneste præsensliste, se årg. 1979-81.*

DEN DANSKE LINIE

JORGE **Vicente** **Rosenvinge**^o, f. 6. dec. 1962 (Parroquia de Nuestra Señora de los Dolores, Madrid) (søn af civilingeniør **Hans** **JØRGEN** **Christian**, f. 26. jan. 1928, † 6. marts 1991), teknisk direktør, g. 19. juni 1992 i Madrid m. licentiat **ROSA** **Maria** **Bautista** **Cordero** (F.: Ejendomspromotor **Francisco** **Bautista** **Vazquez** og **Alicia** **Cordero** **Lodeiro**), f. 29. juni 1965. Søn:

Jorge **Nicolás** **Rosenvinge** y **Bautista**, f. 16. okt. 1994 (Parroquia de Santa Soledad Torres Acosta, Villafranca de Castilla).

SØSTRE

1. **ANNE** **Margrethe**, f. 7. marts 1954 i Kbh. (Johs.), licentiat i pædagogik og talelære. [Madrid.]
2. **Maria** **TERESA**, f. 22. aug. 1957 (Colegio Sagrado Corazón, Madrid), licentiat i spansk filologi, g. 6. okt. 1989 i Madrid m. magister, journalist **BENJAMÍN** **Rodríguez** **Prado** (F.: Fabrikant **Benjamín** **Rodríguez** **Rodríguez** og **María** de los Angeles **Julia** **Prado** **Carrancio**), f. 13. juli 1961. [Madrid.]
3. **Maria** **CRISTINA**, f. 29. maj 1964 (Parroquia de Nuestra Señora de los Dolores, Madrid), sanger og komponist.

MODER

DAPHNE, født **Ankerstjerne** **Hepworth** (F.: Driftsbestyrer **Frederick** **Lewis** **H.** og **Tonny** **Michaeline** **Ankerstjerne** **Olsen**), f. 14. aug. 1930, g. 15. marts 1952 [Madrid.].

FARFADER

HENRIK *Nicolaj* **Rosenvinge**, f. 23. okt. 1901, direktør, kompagnichef i hjemmeværnet (Hjv.F.T.) (Hjv.F.T.25) (C.F.F.H.), † 14. marts 1995, g. 5. marts 1927 m. **ASTRID** *Christiane* **Pouline** **Jensen**, f. 4. juni 1907 † 15. juni 1978. Datter:

VIBEKE Margrethe, f. 19. marts 1931 (Grenå K.), sognepræst, teol. eks., g. 6. juni 1953 i Lyngby m. ambassadør, FINN Olav Gundelach, f. 23. april 1925 i Vejle, † 13. jan. 1981. [Bruxelles.].

FARFADERS FARFADER

Carl VILHELM, f. 14. marts 1822, † 1. febr. 1912, købmand, g. 25. april 1851 m. EMMA Henriette Marie Møller, f. 3. dec. 1832, † 16. juli 1902. Sønner:

1. HENRIK Christian, f. 9. maj 1859, † 18. okt. 1934, købmand, g. 28. marts 1892 m. OLGA Christensen, f. 20. jan. 1871, † 18. juli 1906. Søn:

HANS Christian, f. 27. jan. 1896, †, repræsentant, g. 3. juli 1921 m. VILHELMINE Christensen, f. 18. jan. 1901. [K.] Søn:

HANS CHRISTIAN, f. 17. marts 1922.

2. Jens CHRISTIAN, f. 20. marts 1869, † 15. dec. 1940, agent, g. 27. april 1899 m. ALVILDA Magdalene Hansen, f. 3. jan. 1872, † 19. aug. 1944. Søn:

WILLY Mylius, f. 25. aug. 1902 i Århus, † 23. nov. 1989, trafikkontrollør ved statsbanerne, g. 1° 3. juli 1933 m. cand. pharm. KAREN Grand, f. 29. marts 1905 † 19. aug. 1948; 2° 12. okt. 1950 m. sygeplejerske Martha Maria Nielsen, f. 28. juni 1924 i Grenå. [Grenå.]. Børn:

af 1. ægteskab

1) MARGRETHE, f. 12. febr. 1942 i Grenå (Grenå K.), g. 6. april 1968 i Grenå K. m. KARSTEN Kierulf, f. 20. jan. 1943. [Frbg.].

af 2. ægteskab:

2) ELISABETH, f. 22. juni 1951, † 31. juli 2002, privatpraktiserende psykolog, cand. psych., g. 15. aug. 1970 m. bygningsingeniør BØRGE Kludt Nissen, f. 28. marts 1948, skilt 1990.

3) HANS CHRISTIAN, f. 18. april 1953, † 13. marts 1997, adm. direktør, g. 25. maj 1974 i Grenå K. m. DORTHE Secher, f. 2. juni 1953. [Grenå.]. Børn:

a) NYNNE Secher, f. 5. dec. 1974.

b) NIKOLAJ Christian Secher, f. 1. febr. 1977 (Grenå K.)

FARFADERS FARFADERS BRØDRE

1. PETER Albertin, f. 3. april 1826, † 8. juli 1911, smedemester, g. 28. dec. 1853 m. KAREN Mortensen, f. 3. nov. 1832, † 30. okt. 1906. Børn:

a. HANS Peter, f. 12. jan. 1859, † 29. marts 1943, handelsmand, g. 1° 24. marts 1887 m. SIDSELINE Nielsen, f. 22. jan. 1868, † 22. jan. 1896; 2° 9. nov. 1899 m. KIRSTINE MARIE Nielsen, f. 6. juni 1874, † 16. maj 1938. Børn:

af 1. ægteskab:

Se årgang 1979-81.

af 2. ægteskab:

1) LINE, f. 9. april 1900, g. 9. nov. 1923 m. LAURITS Smøllerup Jensen. [Højslev.].

2) GOTFRED, f. 2. maj 1902, g. 5. juni 1948 i Lodi m. DAWN Seymour McComb, f. 26. aug. 1907 i Wilcot, Missouri. [Californien.].

3) Johannes HAUGAARD, f. 1. aug. 1904, g. 1. dec. 1934 m. KAID Just, f. 1912. [Jebjerg.]. Søn: BRUNO Just, f. 12. maj 1937.

4) SVEND OTTO, f. 19. dec. 1906, † 1. juli 1999, gårdejer, g. 8. maj 1937 m. ESTER Nielsen, f. 1912. [Ådum, Tarm.]. Døtre:

a) KIRSTEN Marie, f. 20. maj 1938.

b) ELLEN, f. 14. febr. 1948.

5) KNUD Harald°, f. 7. aug. 1912, g. 1. juni 1938 m. EMMY Edith Hansen, f. 24. juli 1914, † 3. nov. 1988. [Ålborg.]. Børn:

a) LAILA Margrethe, f. 29. okt. 1942.

b) HANS PETER, f. 23. jan. 1949, g. 21. marts 1969 m. JETTE Jensen, f. 30. sept. 1950. Døtre:

(1 CHARLOTTE, f. 1. nov. 1968.

(2 RIKKE, f. 8. aug. 1977.

(3 SANNE, f. 23. aug. 1979.

c) BENT, f. 6. nov. 1950, g. 17. maj 1969 m. PIA Dorthe Andreasen, f. 25. juli 1947. Børn:

(1 JEANNIE, f. 22. febr. 1969.

(2 SONNIE, f. 5. dec. 1972, g. 23. maj 1998 m. Mirja Winther Sørensen. [Kås.]. Sønner:

(a TAIS, f. 8. nov. 1995.

(b KIAN, f. 4. aug. 2001 i Aalborg (Jetsmark K.).

(3 SUSSIE, f. 7. sept. 1979.

d) MOGENSEN, f. 7. juni 1953, g. 11. okt. 1974 m. KAJA Britt Olesen, f. 25. aug. 1954. Børn:

(1 JONAS Bo, f. 17. okt. 1980.

(2 DIDDE Mia, f. 29. dec. 1883.

b. MARTIN Albertin, f. 28. okt. 1866, † 12. marts 1934, teglbrænder, g. 19. maj 1893 m. Marie Johanne Schöning, f. 19. juni 1865, † 13. marts 1935. Børn:

Se årgang 1979-81.

c. HANS Emilius, f. 28. febr. 1874, † 8. juni 1956, entreprenør, g. 6. aug. 1899 m. KIRSTINE Jensen, f. 21. dec. 1875, † 31. marts 1953. Børn:

1) KAREN Ølby, f. 17. okt. 1901, g. 16. sept. 1923 m. maler JOHANNES Hovmøller Jensen, † 24. marts 1982. [Skive].

2) Petrea (POLLY) Marie, f. 21. maj 1903, økonoma. [Skive].

3) RIGMOR Astrid, f. 31. dec. 1911, g. 9. febr. 1930 m. snedker EJNER Poulsen, f. 9. debr. 1903, † 3. jan. 1979. [Skive].

4) Jens CHRISTIAN, f. 28. febr. 1913, † 4. juni 1999, slagter, g. 2. april 1938 i Kbh. m. stenograf GERDA Marie Augusta Bruun, f. 6. april 1908 i Kbh., † 16. juni 1954, skilt 1945; 2° 15. dec. 1945 i Kbh. m. INGEBORG Tauber-Lassen, f. 20. nov. 1912 i Kbh. Børn:

af 1. ægteskab:

a) ANNE-LISE, f. 26. aug. 1939 i Kbh.

af 2. ægteskab:

b) HENNING, f. 20. sept. 1945 i Kbh., disponent, g. 13. nov. 1971 m. sygeplejerske JETTE Lenskjold Christensen (F.: Fabrikant Leif Thorvald C. og Henny Marie ...), f. ... [Klarup.]. Døtre:

(1 DORTHE, f. 11. maj 1972.

(2 RIKKE, f. 19. juli 1976.

c) CARSTEN, f. 6. nov. 1947 i Kbh., snedker, g. 15. maj 1971 m. børnepsykolog LENE Sønnersgaard (F.: Formand Martin S. og Cotta ...). [Hvidovre.]. Døtre:

(1 LOTTE, f. 29. maj 1974.

(2 STINE, f. 30. juni 1980.

2. NIELS Brostrup, f. 7. okt. 1830, † 26. maj 1889, avlsbruger, g. 23. okt. 1866 m. Ane MARIE Nielsen, f. 12. okt. 1839, † 23. april 1918. Sønner:

Se årgang 1979-81.

3. OTTO Christian, f. 15. april 1832, † 15. april 1903, g. 7. nov. 1855 m. METHA Jepsen Rautter, f. 8. okt. 1831, † 18. marts 1912. Børn:

Se årgang 1979-81.

PARFADERS PARFADERS FARBRØDER

JENS Brostrup, f. 19. dec. 1795, † 15. febr. 1865, sparekassékasserer. Sønner:

1. Frederik VILHELM, f. 5. april 1822, † 25. nov. 1910, kammerassessor, hospitalsforstander, amtsfuldmægtig, g. 1° 17. nov. 1853 m. EMILIE Stricker, f. 23. maj 1826, † 24. jan. 1857; 2° 27. okt. 1858 m. Julie Dorthea Müller, f. 16. juli 1833, † 6. aug. 1895. Sønner:

Se årgang 1979-81.

2. Iver ODIN, f. 5. nov. 1823, † 22. sept. 1886, vinhandler, g. 5. juni 1851 m. LOUISE Frederikke Husted, f. 7. aug. 1829, † 21. juli 1914. Søn:

CHRISTEN Louis, f. 27. maj 1852, † 27. febr. 1942, mægler, g. 3. maj 1877 m. CLARA Parkin Oliver, f. 4. febr. 1854, † 23. april 1929. Børn:

1) LOUIS, f. 16. juli 1878, † 14. juli 1946, g. 4. febr. 1914 m. HILDA Magee, f. 13. juli 1888, † 21. nov. 1969. Sønner:

a) CÉDRIC Louis, f. 3. febr. 1915, g. 13. juni 1942 m. Pauline JUDITH Busby, f. 26. maj 1921.

Børn:

(1 MARY Elisabeth, f. 18. dec. 1952, g. 1° 9. sept. 1972 m. JOHN Peregrine Bertie, skilt; 2° 28. sept. 1979 m. DAVID Michael Tullie.

(2 PATRICK John Louis, f. 18. nov. 1954.

b) GERALD Oliver, f. 13. juni 1917, g. 23. aug. 1941 m. Margaret Isabella Ogden, f. 31. maj 1919. Børn:

(1 Isabella LOUISE, f. 13. juni 1942 g. 13. juni 1962 m. JONATHAN Appleyard, f. 19. marts 1941.

(2 STEPHEN John, f. 12. okt. 1946, g. 27. juli 1974 m. JUNE Braithwaite, f. 22. juli 1943. Børn:

(a HUGH Michael Stephen, f. 30. dec. 1977.

(b JAMES Aidan Henry, f. 3. sept. 1984.

(3 HENRY Paul, f. 5. aug. 1949, g. ... maj 1972 m. NUALA Frances Anne Meharg, f. 15. aug. 1950. Børn:

(a MELANIE Miranda, f. 25. aug. 1977.

(b SALLY Katherine, f. 3. marts 1979.

(4 PHILIPPA Charlotte, f. 7. maj 1951, g. 9. sept. 1971 m. CHRISTOPHER Howard Harrison, f. 22. nov. 1945.

c) KENNETH Leo, f. 19. jan. 1921, g. 9. juni 1951 m. MYRA *Madeleine Watson*, f. 1. febr. 1929, † 1. febr. 1978. Børn:

(1 PAUL John, f. 14. maj 1953.

(2 JULIETTE Myra, f. 28. nov. 1955, g. 17. jan. 1976 m. MICHAEL Goggin.

(3 PETER Louis^o, f. 8. febr. 1957, g. 26. aug. 1996 i St. Edwards Church, Whitley Bay m. KARI Ann Smith. [London].

(4 CELIA Josephine, f. 1. maj 1960, g. 30. marts 1979 m. DAVID Edward Rose, f. 16. maj 1953.

2) ODIN, f. 18. aug. 1880, † 4. sept. 1959, g. 4. juni 1907 m. MILDRED *Urwin*, † 4. sept. 1959. Børn:

a) OLAF, f. 12. april 1913.

b) MILDRED, f. 4. nov. 1917.

3) CHRISTEN *Theodor*, f. 26. febr. 1891, † 17. aug. 1971, *skibsmægler*, g. 25. aug. 1916 m. EDITH *Bell*, f. 22. maj 1892, † 12. febr. 1970. Børn:

a) LOLA *Christine*, f. 24. sept. 1917, † 18. juni 1988, g. 6. april 1940 m. Theodore Neville Johnson.

b) DEREK, f. 18. marts 1924, g. 12. marts 1955 m. Winifred Elizabeth Errington, f. 1. juli 1931 i North Shields, Northumberland. [Northumberland.]. Børn:

IAN, f. 28. sept. 1956, g. 6. maj 1995 i St. Johns Church, Cambridge m. THELMA Farlow.

ROSENØRN



Assessor Peder Mathissøn Rosenørn erholdt våbenbrev 20. marts 1679. - Kammerherre, oberst Henrik Christian Rosenørn til baroniet Guldborgland blev ved patent af 1. april 1826 ophøjet i friherrelig stand med navnet Rosenørn-Lehn. - Våbenafbildninger i farver og udførlig slægt-tavle, se årg. 1887 og 1932.

I ROSENØRN-LEHN

FREDRIK Andreas lensbaron Rosenørn-Lehn^o til Berritzgaard, f. 21. aug. 1947 i Kbh. (Tårs K.) (søn af kammerherre, hofjægermester lensbaron Christian Carl OTTO, f. 4. nov. 1909, † 12. febr. 1987), hofjægermester, premierløjtnant af res. i livgarden, kaptajn* i hjemmeværet, civiløkonom, H.A., (Hjv.F.T.), g. 1^o 26. juni 1971 i Aunslev K. m. tresproglig korrespondent, E.D., ANNE Marie Juel, f. 3. sept. 1947, skilt 1985; 2^o 5. dec. 1986 i Gentofte (b.v.) m. sygeplejerske ANNE CATHRINE Juel, født Pontoppidan (F.: Direktør Aage Aksel P. og Else Petersen), f. 5. dec. 1949 på Frbg. (hun g. 1^o m. læge GREGERS Rudolf Juel). [Berritzgaard, Sakskebøing.]. Datter:

af 1. ægteskab:

Baronesse Henriette CHRISTINA, f. 12. dec. 1975 i Nykøbing F. (Tårs K.), (Vallø). [K.].

BRODER

Baron MICHAEL Johannes til Oreby, f. 16. sept. 1949 i Kbh. (Tårs K.), hofjægermester, agrarøkonom, g. 28. okt. 1975 i Greve (b.v.) m. ELISABETH Adolphine, født de Vogel (F.: Reinier de V. og baronesse Cornelia Marie Claudine Bentinck van Schoonheeten), f. 27. jan. 1948 i Haag (g. 1^o m. godsejer R. Gorm Reventlow-Grinling til Krenkerup, skilt). [Rodsnaes, Sakskebøing.].

MODER

Lensbaronesse HANNE, født Benzon Basse, f. 3. juli 1921 i Gentofte, g. 3. okt. 1946 i Kbh. (b.v.), skilt 1970 (g. 1^o m. IVAN Henning Wichfeld, skilt). [Cannes.].

FADERS ENKE

Lensbaronesse Else Grete SUSANNE, født Tholstrup, f. 25. jan. 1929 i Kbh., g. 7. nov. 1970 i Fuglse K., enke 12. febr. 1987 (g. 1^o m. hofjægermester Axel Gustav Tage baron Reetz-Thott, skilt). [K.].

FADERS BRODER

Baron CARL Frederik Gustav, f. 25. juni 1911 på Rössjöholm, ritmester i skånske kavallerireg. res., g.

15. maj 1943 i Kbh. (G.) m. DRUDE komtesse Ahlefeldt-Laurvig, f. 14. okt. 1920. [Rössjöholm, Munkaljungby, Sverige.]. Børn:
- a. Baron HENRIK Christian, f. 27. marts 1944 i Ängelholm (Tåssjö), kaptajn i Kungl. Dalreg.s reserv. [London.].
 - b. Baronesse CAROLINE, f. 6. sept. 1945 i Ängelholm (Tåssjö), g. 20. jan. 1984 m. direktør, cand. oec., DAVID Kaastrup-Olsen, f. 17. marts 1947. [Bagsværd.]
 - c. Baron FRITZ, f. 8. marts 1947 i Helsingborg (Tåssjö), civiljægmästare, g. 1° 6. juni 1977 i New York m. LOUISE Christina Hamilton, f. 16. maj 1950, skilt 1980; 2° 25. juli 1991 på Lunds Gård m. VIVECA Margaret Elisabeth Ax:son Johnson (F.: Bo A. J. og Vera A. J.), f. 18. juli 1963, skilt, 3° 15. dec. 2001 i Arild m. CHARLOTTE Eva Louise Klingspor, f. 20. marts 1950. [Rössjöholm, Munkaljungby, Sverige.].

II ROSENØRN

1. ADELIGE LINIE

- STIG Uffe Rosenørn, f. 13. marts 1942 i Kbh. (St. Jac.) (F.: Direktør BENDT Mogens, f. 4. dec. 1910, † 7. jan. 1993), cand. scient., g. 1° 6. nov. 1965 i Gentofte (b.v.) m. cand. scient. KIRSTEN Mette Dorn-Jensen (F.: Dommer Svend Aage D.-J. og Ida Marie Caroline Glente), f. 16. marts 1942 i Sønderborg, skilt 1990; 2° 21. sept. 1996 m. SUSANNE Helen Bro, f. 3. maj 1952. [K.]. Børn:
- a. JENS, f. 18. maj 1967 i Gentofte (Skovshoved K.).
 - b. EVA, f. 22. jan. 1970 (Skovshoved K.), g. m. PETER Eskesen.

BRODER

- JARL Ulrik°, f. 20. april 1943 i Kbh. (L), overlæge, dr. med., g. 14. dec. 1967 i Skovshoved K. m. læge MARY-ANN Jensen (F.: Dommer Ernst Mogens J. og Edith Jytte Abrahamson), f. 20. marts 1945 i Kbh. (C). [Klampenborg.]. Børn:
- a. PETER Christian, f. 3. juni 1968 i Gentofte (Ordrup K.), g. 10. juni 1995 i Skovshoved K. m. JANE Skrydstrup (F.: Ib S. og Eva). Datter: EMILIE, født 31. maj 1996.
 - b. MICHAEL, f. 11. jan. 1971 i Gentofte (Dyssegaard K.).
 - c. CHARLOTTE, f. 6. sept. 1982 (Skovshoved K.).

MODER

- HELGA Kathrine, født Jensen, f. 12. maj 1909 i Brønderslev (Brønderslev K.), g. 22. dec. 1934 i Kbh., enke 7. jan. 1993, † 17. nov. 2001.

FARFADER

- POUL EMIL Matthias, f. 25. sept. 1882, † 31. jan. 1931, g. 1° 24. febr. 1907 m. ELNA Elisabeth Bay, f. 21. okt. 1883, skilt, † 8. okt. 1936; 2° 8. jan. 1916 m. Johanne Ernestine AUGUSTA Carstens, f. 27. dec. 1886, † 27. jan. 1968. Børn:

af 2. ægteskab:

- a. POUL Gordon, f. 15. okt. 1916 i Canada, † juni 1987, konsulent ved Teknologisk Institut, g. m. RITA ..., f. ... Sønner:
 - 1) TORBEN, f. ...
 - 2) FLEMMING, f. ...
- b. MARGARET Ann, f. 22. nov. 1921 i Canada, g. 6. sept. 1952 i Kbh. (St. Stef.) m. formand KENNETH Wharton, f. ... [London.].

PARFADERS FARFADER

- MATHIAS Hans, f. 24. nov. 1814, †, g. 23. nov. 1844 m. Ludovica EMILIE Olrik, f. 14. juni 1815, † 25. sept. 1878. Søn:
- 1. Peder OTTO, f. 22. febr. 1847, † 1. aug. 1899, g. 3. juni 1874 m. Marie Frederikke CATHRINE Breckling, f. 10. sept. 1851, † 28. marts 1917. Søn:
 - Peter EMIL Matthias, f. 2. jan. 1877, † 26. dec. 1923, g. 3. jan. 1905 m. ANNA Sandberg, f. 27. sept. 1880, † 18. febr. 1961. Sønner:
 - 1) PEDER OTTO, f. 10. sept. 1910 i Viborg, † 1. aug. 1994 i Ordrup, kgl. fuldmægtig i overformynderiet, kompagnichef i hjemmeværnet (Hjv.F.T.), g. 10. nov. 1944 i Jagersborg K. m. BIRTHE Scheel, f. 25. sept. 1916, skilt. [Charlottenlund.].
 - 2) SVENN-ERIK, f. 13. marts 1912 i Viborg, † 5. marts 1989, kæmner, g. 25. sept. 1943 i Kbh. (Frb.) m. BRITTA Stack Hallgren (F.: Kunstmaler Ache H. og Gerda Stack), f. 2. febr. 1916. [Skovlunde.].

2. POUL CHRISTIAN *Stemann*, f. 23. febr. 1851, † 23. marts 1911, borgmester, g. 1° 12. juli 1876 m. CHRISTINE *Nicoline Mathilde Kall-Rasmussen*, født *Reimer*, f. 29. april 1836, † 27. febr. 1906; Søn:

af 1. ægteskab:

MATHIAS *Christian*, f. 8. sept. 1879, † 8. dec. 1946, overplantør, g. 1. juni 1907 m. TEODIA *Vilhelm-Petersen*, f. 16. juni 1875, † 5. maj 1952. Datter:

ELSE AGNETE, f. 21. juni 1911, † 21. febr. 2002, g. 19. nov. 1937 m. assurandør KLAUS *Bille Martens*, f. 28. nov. 1906, † 28. marts 1990, kommandobefalingsmand i *hju.* (*Hjv.F.T*) (*Hjv.F.T.25*).

PARFADERS PARFADERS BRODER

PAUL CHRISTIAN *Stemann*, f. 9. aug. 1824, † 30. maj 1902, ritmester, g. 16. aug. 1856 m. CAROLINE *Gustave Schmidt*, f. 31. juli 1832, † 2. aug. 1911. Sønner:

1. PEDER OTTO, f. 12. april 1866, † 17. juli 1940, g. 14. april 1894 m. INES *Syville komtesse Holstein*, f. 20. nov. 1869, † 23. jan. 1949. Søn:

POUL ERNST, f. 22. jan. 1895, † 24. okt. 1975, fuldmægtig, borgmester, g. 7. aug. 1920 m. EDITH *Johanne Heffner*, f. 7. aug. 1894, † 6. april 1970. Sønner:

1) MOGENS, f. 15. sept. 1923 på Frbg., † 27. aug. 1992, regionschef i civilforsvarskorpset (R*), g. 16. april 1949 i Birkerød m. havebrugskandidat MARGRETHE *Hartmann Holst* (F.: Bankbestyrer J. H.), f. 3. sept. 1923. [Søllerød.]

2) JØRGEN°, f. 30. juli 1930 i Kbh., eksportchef, kaptajn af res., g. 10. april 1954 i Søllerød m. LISE *Bloch-Johansen* (F.: Afdelingschef Ernst B.-J. og Kirsten Scheffmann), f. 23. marts 1931 på Frbg. [Aalborg.]. Børn:

a) TORBEN, f. 8. febr. 1956 i Kbh., trætekniker, projektchef, g. 6. sept. 1986 i Ny Holte K. m. afdelingssygeplejerske LENE *Kierkemann Hansen* (F.: Salgschef Mogens Flemming H. og cand. pharm. Birgit Kirsten Hansen), f. 19. febr. 1956. [Holte.]. Børn:

(1 ULRIK, f. 20. okt. 1983 i Holte (Ny Holte K.).

(2 ANDREAS, f. 3. april 1986 sst. (Ny Holte K.).

(3 SIGNE *Kierkemann Rosenørn*, f. 30. jan. 1995 i Hillerød (Nr. Herlev K.).

b) HELLE *Susanne*, f. 1. sept. 1958 på Frbg., musikpædagog, g. 24. maj 1986 i Skovhoved K. m. skuespiller HENRIK *Koefoed* (F.: Hotelejer Poul Koefoed Jensen og Grethe Koefod Jensen), f. 25. nov. 1955.

2. PAUL CHRISTIAN *Stemann*, f. 10. sept. 1872, † 14. febr. 1953, overtoldkontrollør, g. 5. nov. 1908 m. MARIE *Rosenørn*, f. 2. aug. 1878, † 1. juni 1970. Datter:

ELLEN *Caroline Marie*, f. 4. maj 1912 i Kbh., † 21. febr. 2002, fuldmægtig, overordentlig stiftsdame i *Vallø*.

2. ADELIGE LINIE

Uddød

3. ADELIGE LINIE

Uddød i mandslinien 24. marts 1933.

OTTO *Emil*, f. 26. aug. 1882, † 24. marts 1933, diplomingeniør, g. 6. marts 1909 m. MARIA *Honorine Victoria Boutard*, f. 26. sept. 1887, † 5. okt. 1966. Døtre:

a. METHA *POLLY*, f. 16. aug. 1911, † 6. marts 2001, g. 31. aug. 1934 m. telefondirektør, cand. polyt. WERNER *Fritz Lange Hjort*, f. 13. aug. 1909, † 3. maj 1974.

b. TOVE°, f. 9. juli 1915 i Århus, g. 1° 11. marts 1936 m. plantageejer Frederik *Adolph Harry Grevenkop-Castenskiold*, skilt, † 16. febr. 1966; 2° 20. sept. 1947 i Søllerød m. direktør Mogens *Mehl*, f. 5. jan. 1898, † 6. sept. 1951; 3° 9. juli 1954 m. statsaut. revisor MARIUS *Glytting til Tvillumgård*, f. 8. april 1896 i Nordby F., † 29. jan. 1989. [Tvilumgaard, Fårvang.]

ROSS



Generalkrigskommissær Alexander *Ross*, hvis moder var af den skotske adelslægt *Ross* af *Balnagown*, blev adlet ved patent af 12. juni 1782. Våben og udførlig slægttavle, se årg. 1912.

STEIN *Alexander Balnagown Ross*°, f. 12. jan. 1941 i Oslo (søn af WILLIAM *Alexander Balnagown*, f. 11. maj 1912, † 30. maj 1989 og ERNA *Andreassen*, f. 17. sept. 1916, g. 28. juli 1940, skilt, † 12. aug. 1995), g. 2. dec. 1967 m. Lrv *Klem* (F.: Styrmand Johannes K. og Ragnhild *Husum*), f. 3. maj 1941. [Oslo.]. Datter:

BENTE Cathrine Balnagown, f. 24. sept. 1968 i Oslo.

SØSKENDE

af faderens 1. ægteskab (se ovenfor):

1. JON-ERIK Gunnar Balnagown, f. 7. sept. 1943 i Oslo, g. m. GRETE Arge, f. 3. maj 1949 i Oslo.
Børn:

- a. IDA Balnagown, f. 1. okt. 1971, g. 9. juni 2001 i Ris K., Oslo m. adm. dir. ERVIND Hadler-Olsen (F.: Civilingeniør Bjarne H.-O. og højskolelektor Sidsel), f. 19. juni 1967.
- b. STIAN Balnagown, f. 11. sept. 1974.

af faderens 2. ægteskab m. ELSA, født Fotland Johansen, f. 31. marts 1915, g. 9. okt. 1948, † 12. marts 1998:
2. ANNE ELISABETH Balnagown, f. 21. nov. 1955 sst., g. 1° 30. dec. 1976 m. ODDVAR Utgårdsløkken, f. 8. juli 1953, skilt; 2° 31. dec. 1991 m. Ib Markussen (F.: Georg M. og Inger), f. 24. april 1947 i Rekkebo.

FARBRODER

GUNNAR Christian Wilhelm Balnagown, f. 10. okt. 1922 i Kria., g. 1° 26. febr. 1955 m. TOVE Gunhild Bech (F.: Disponent Christian B. og Astrid Marie Johansen), f. 3. febr. 1933 i Oslo; 2° 28. febr. 1970 m. RUTH Lillian Thomsen (F.: Kontrollør Janus T. og Emilie Jacobsen), f. 21. febr. 1924, † 9. sept. 2002.
Døtre:

af 1. ægteskab:

- a. CHRISTIN Balnagown, f. 7. jan. 1959, g. 1983 m. Keyaccount Manager TROND Joelsen (F.: Salgsinspektør Arild Udolf J. og Else Marie Røsten), f. 10. jan. 1955 i Oslo.
- b. HEGE Balnagown, f. 31. marts 1964, g. 26. aug. 1989 i Grorud K. m. frisør PETTER Christiansen (F.: Birger C. og Reidun), f. 31. okt. 1961 i Oslo.

FARFADERS FARFADER

CHRISTIAN Vilhelm, f. 15. aug. 1812, † 10. marts 1892, *kammerråd, overlærer og kordegn*. Søn: Julius FREDERIK Walker, f. 11. okt. 1857, † 28. aug. 1911, *afdelingschef*, g. 22. aug. 1901 m. MARY Annette Olivia Frederiksen, f. dec. 1878, † 25. nov. 1959. Børn:

- a. Anna Elma ALEXANDRA, f. 10. nov. 1903 i Kbh. (St. A.), sygeplejerske, g. 20. maj 1932 i Frbg. K. m. direktør HENNING Frantz Waldorff, f. 27. marts 1904, † 23. maj 1974. [K.]
- b. Peter Julius WALKER, f. 25. juni 1905, oliemøller, g. 15. dec. 1956 i Karlslunde K. m. THORA Alvil-da Kjær, født Feld, f. 22. marts 1899 i Læborg. [Strib.]
- c. Christian Vilhelm JOHN, f. 24. dec. 1906, † 24. juli 1987, *sektionschef i civilforsvarsstyrelsen (R*)*, g. 18. jan. 1942) m. overlærer KAREN Tillisch, f. 5. aug. 1915, † 24. sept. 1980. Sønner:

1) PETER Frederik Balnagown, f. 18. nov. 1942 på Frbg. (Roskilde Domk.), konsulent ved Dansk Teknologisk Institut i Århus, g. 22. maj 1965 i Vamdrup K. m. sygeplejerske BENTE Jepsen (F.: Gårdejer Peter J. og Anna Thomsen), f. 28. april 1941. [Tilst, Mundelstrup.]. Døtre:

- a) ANNETTE Balnagown, f. 6. aug. 1968 i Kolding (St. Nikolaj), (Vallø).
- b) CHRISTINA Balnagown, f. 3. maj 1973 i Århus (Tilst K.), (Vallø).

2) CHRISTIAN William Balnagown, f. 8. maj 1945 i Gentofte (Mess.), arkitekt M.A.A., g. 27. dec. 1969 i Kolding (St. Nikolaj) m. ledende ergoterapeut ULLA Noes Pedersen (F.: Arkitekt M.A.A. Henning N. P. og Anne Mikkelsen), f. 15. april 1948 i Kolding (St. Nikolaj). [K.].
Døtre:

- a) CATHRINE, f. 23. marts 1972 i Kbh. (Værløse K.).
- b) ANNE SOPIE, f. 25. sept. 1978 i Kbh. (Værløse K.).

3) NIELS Henrik Balnagown, f. 13. maj 1948 i Gentofte (Gentofte K.), g. 26. april 1975 i Århus m. socialrådgiver Inger Marie (RIE) Holst Nielsen (F.: Gårdejer Kresten H. N. og Marie Nyboe), f. 31. marts 1944 i Stendis (Ryde K.). [K.]. Døtre:

- a) JULIE, f. 23. juni 1976 i Kbh. (St. Lukas K.).
- b) CECILIE, f. 8. april 1981 i Kbh. (Emdrup K.).

FADERS FARFADERS FARBRODER

Sophus FREDERIK Walmoden, f. 7. juli 1821, † 27. maj 1892, *oberst*, g. 1° 7. maj 1851 m. CHRISTINE Augusta Johanne Secher adopt. Møller, f. 18. jan. 1825, † 16. febr. 1852; 2° 26. aug. 1857 m. CATHRINE Dorteaa Caspersen, f. 30. nov. 1837, † 11. juni 1890.

Descendens i Argentina, se årg. 1979-81.

RUMOHR *



Holstensk uradelsslægt, hvis stamfader formentlig er den Scacco de Prodole (Schack von Perdöhl), der nævnes 1220 sammen med sin broder Benedict, fra hvem slægten Ahlefeldt nedstammer. Slægten, hvis sikre stamtavle begynder med Henneke Rumohr på Steinburg/Holstein 1449, har givet navn til den nu forsvundne borg i landsbyen Rumohr uden for Kiel. De tre nulevende slægtslinjer nedstammer fra tre sønner af landråd Christian-August von Rumohr til Rundhof, Drüls og Østergaard i Angel, født 1759, død 1798, og Louise Marianne baronesse von Dehn, født 1762, død 1846.

Udførlig slægttavle og våbensafbildning, se årg. 1937, også med hensyn til den norske gren af familien, der fører våbnet og navnet »Rumohr«.

RUMOHR AF RUNDHOF (RUNTOFT)

1. GREN

WULF-HENNING von Rumohr til Rundhof, f. 5. febr. 1942 i Flensburg (søn af kreds jærgermester HANS-HENNING Wilko August, f. 17. okt. 1895, † 2. dec. 1968, og KÄTHE Glashoff, f. 2. sept. 1916, g. 9. dec. 1939, † 25. febr. 2003), cand. silv., g. 13. aug. 1973 i Bad Gastein/Øststrig m. DORIS Hartl (F.: Rudolf H. og Emma Löschnigg), f. 21. april 1942, skilt 1975. [Rundhof bei Gelting/Angeln.]. Datter: Gudrun GISELA, f. 30. jan. 1974 i Flensburg, cand. pæd., konventualinde i Det adelige Kloster Preetz. [Norderstedt.].

SØSKENDE

af faderens 1. ægteskab m. ANTOINETTE freiin von Wintzingerode-Knorr, f. 21. sept. 1902, g. 1^o 5. okt. 1921 skilt 1932, † 28. okt. 1990:

1. MARGARETHE Wilhelmine Mathilde, f. 5. febr. 1925 på Rundhof, bankfunktionær, g. 1^o 16. febr. 1944 m. KURT Gäde, f. 17. sept. 1910, skilt 1948, † 28. juli 1974; 2^o 27. juni 1949 m. SIEGFRIED Pommerening, f. 12. febr. 1913, skilt 1966, † 30. april 1976. [Salem, Oregon, U.S.A.].

af faderens 2. ægteskab (se ovenfor):

2. EYBE, f. 19. aug. 1943 i Flensburg, g. 31. juli 1965 m. agronom PETER Ian Knight, f. 6. marts 1938 i Boscombe, England. [Cambridge, England.].

3. CHRISTIAN-AUGUST til Mariannenhof, f. 8. nov. 1944 i Flensburg, g. 1. april 1977 m. lærer SUSANNE Hinrichsen (F.: Dr. med Dieter H. og Ingeborg Lemke), f. 31. dec. 1952. [Mariannenhof bei Gelting/Angeln.]. Sønner:

a. CAI-WILKO, f. 11. april 1980 i Kappeln/Schlei.

b. HANS-CHRISTIAN, f. 17. aug. 1981 i Kappeln/Schlei.

4. INGEBORG Christa, fører navnet von Rumohr-Neumann, f. 31. marts 1947 i Flensburg, socialpædagog, g. i Pforzen 14. febr. 1994 m. socialpædagog Hans Neumann, f. 14. jan. 1954 i Kaufbeuren. [Pforzen bei München.].

2. GREN

CAI Wolfgang von Rumohr, f. 27. jan. 1940 i Mährisch-Ostrau (søn af præsident for Bundesverwaltungsamt KARL Albert, f. 27. dec. 1900, † 8. aug. 1967 og dr. phil. EDITH Larisch, f. 20. april 1907, g. 20. okt. 1934, † 9. okt. 2002), dr. rer. nat., kemisk direktør for BASF, g. 1. febr. 1966 m. INGRID Oelze (F.: Hans O. og Margot Manthey), f. 23. dec. 1939 i Berlin. [Frankenthal/Pfalz.]. Børn:

a. BENEDICT Alexander Joachim, f. 16. maj 1967 i Essen, dr. med. [Oberhausen.].

b. EIBE Astrid Barbara (fører navnet von Rumohr-Schultz), f. 28. dec. 1969 i Essen, lærer, g. 20. maj 1999 i Esslingen m. lærer Wolfgang Schultz, f. 28. marts 1961 i Potsdam. [Schwanewede.].

c. ANKE Clara Friederike Annelie, f. 14. nov. 1980 i Frankenthal, konventualinde i Det adelige Kloster Uetersen, stud. med. [Frankenthal.].

SØSKENDE

1. Wulf AXEL, f. 17. jan. 1942 i Mährisch-Ostrau, dr. med., dr. rer. nat., læge, g. 1^o 30. april 1971 m. lærer GABRIELE Müller (F.: Karl M. og Nancy Nahmens), skilt 1973; 2^o 26. okt. 1973 m. ANNELIE Boll (F.: Dr. med. Georg B. og Eleonore Verron), f. 31. maj 1942. [Bammental bei Heidelberg.]. Søn:

af 2. ægteskab:

KARL Georg, f. 22. juni 1976 i Heidelberg, stud. jur. [Berlin.].

2. ASTRID Ricarda Edith, (fører navnet v. Rumohr) f. 23. juli 1946 i Köln, filmklipper, g. 14. maj 1968 m. HENNING E. Hennicke, f. 6. febr. 1941 i Stettin. [Bonn.].

RUMOHR AF DRÜLT

CAI ASMUS Wilken von Rumohr^o til Drült, f. 23. jan. 1939 i Berlin (søn af landråd, dr. jur., forfatter HENNING Karl Christian, f. 28. okt. 1904, † 27. jan. 1984 og idrætslærerinde Käthe (KAREN) Marie Backhaus, f. 6. dec. 1907, g. 21. marts 1935, skilt 1957, † 6. febr. 1968), translætør, forfatter, cand. rer. pol., cand. hort., (Joh.), g. 1. sept. 1973 m. boghandler, gartneriejer AGLAJA Alexandrine Emy Erika Gunhild Helene Hjuliana Ruth von Stein (F.: Psykolog Wolfgang von S. og cand. hort. Helene rigsgrevinde von Zeppelin-Aschhausen), f. 22. febr. 1946 i Laufen/Baden. [Drült bei Kappeln/Schlei.]. Børn:

a. FREDERIK Schack, f. 11. nov. 1974 i Freiburg/Breisgau, exam. ejendomsrådgiver, M.A.phil. i kunsthistorie. [Berlin.].

b. KARINE Aglaja, f. 3. marts 1977 i Freiburg/Breisgau, konventualinde i Det adelige Kloster Uetersen, M.A.phil. i skandinavistik. [München.].

FADERS BRØDRE

1. OTTO *Karl Bernhard* til *Gross-Steinrade*, *regeringsråd*, f. 30. juli 1906 i Plön, † 25. dec. 1942 i Rusland, g. 19. sept. 1934 m. WALDTRAUT *freiin von Koerneritz*, f. 9. dec. 1907, † 24. juni 1991 i München. Datter:

Gabriele (ELI) Agnes Pia Luise Henriette Charlotte, f. 12. marts 1936 i Berlin, translætør, g. 16. dec. 1974 m. eksportør LUDELOFF *von Bredow*, f. 12. maj 1920 i Berlin, † 5. dec. 1982. [Icking-Irschenhausen.].

2. DETLEV *Hans Ludwig Wilhelm* til *Gross-Steinrade*, f. 18. jan. 1908 i Plön, † 17. juni 1961, *brigadegeneral*, g. 9. nov. 1934 m. URSULA Tiedemann (F.: Oberstløjtnant Oskar T. og Käthe Brüggmann), f. 22. juni 1914 i Thom. [Eutin.]. Børn:

a. VICTORIA Agnes Käthe Waldtraut Gerda, f. 11. aug. 1935 i Flensburg, g. 21. sept. 1956 m. TYM MO *von Flemming*, f. 7. juli 1929 på Giskow, † 6. febr. 2000. [Timmdorf bei Malente.].

b. AGNES Charlotte Ursula, f. 11. maj 1938 i Lüneburg, g. 7. april 1960 m. oberstløjtnant DIETRICH Gerlach, f. 2. marts 1935 i Bütow. [Potsdam.].

c. Wolf-Günther (PETER) Hermann Detlev, f. 6. juli 1940 i Berlin, løjtnant af res., kørelærer, g. 1^o 14. jan. 1966 m. JUTTA Dorothea Boehncke (F.: Justus B. og Ursula von Allwörden), f. 28. sept. 1941 i Göttingen, skilt 1974; 2^o 15. aug. 1975 m. sygeplejerske Catherine-MARY Sisk (F.: Richard S. og Ellen Roche), f. 8. febr. 1941 i Cloyne. [Cloyne, Irland.]. Børn:

af 1. ægteskab:

1) CHRISTIAN Detlev Hermann Justus, f. 14. marts 1969 i Cork, catering-direktør, g. 14. maj 1993 i Hamburg m. sygehjælper STEFFI Neidel, f. 9. okt. 1967 i Wittenberg/Elbe. [Gross-Ziethen bei Berlin.]. Børn:

a) MAXIMILIAN Justus Christian, f. 27. juli 1993 i Berlin.

b) Luise Felicitas Ursula, f. 16. sept. 2001 i Berlin.

af 2. ægteskab:

2) MARIA Benedicta, f. 28. sept. 1975 i Cork, stud. phil. [Den Haag, Holland].

d. CORNELIA Elisabeth Anna Gisela, f. 27. sept. 1944 i Preetz, g. 4. juni 1965 m. WILFRIED *Idar Harun*, f. 11. marts 1936 i Berlin, † 4. april 1993, skilt 1985; 2^o 7. juli 1990 i Wolfrathshausen m. dr. med. ULRICH Nörtemann, f. 25. okt. 1933 i Dannenberg/Elbe. [Wolfrathshausen bei München.].

e. BENEDICTA Agnes Elisabeth, fører navnet von Rumohr, f. 24. april 1946 i Preetz, sekretær, g. 1^o 2. juli 1966 m. EBERHARD von Lewinski, f. 18. juli 1936 i Schwedt/Oder, skilt 1968; 2^o 16. maj 1975 m. HANS-JÜRGEN Klutzezeit, f. 27. marts 1940 i Preussisch-Eylau, skilt 1990. [Bensheim/Hessen.].

RUMOHR AF ØSTERGAARD

CAI Nicolaus Georg von Rumohr, f. 12. okt. 1968 i St. Ingbert (søn af søløjtnant CAI Henneke Arnold, f. 26. april 1942, † 30. okt. 1972), cand. oecon. [Paris, Frankrig.].

MODER

ELISABETH, født Morlo, f. 30. nov. 1946 i Friedberg (F.: Fabrikant Nicolaus M. og Adele Voit), g. 8. sept. 1967, enke 30. okt. 1972. [St. Ingbert, Saar.].

FARBRODER

af farfaderens 2. ægteskab:

Joachim (JOCKEL), f. 21. april 1950, virksomhedsrådgiver, cand. oecon., (Joh.), g. 18. juni 1983 m. cand. jur. AMELIE Maria Magelone friherreinde von Holzing-Berstett (F.: Adolf baron von H.-B. og Dorothee Thomsen), f. 5. jan. 1959 i Freiburg/Breisgau. [Meerbusch.]. Døtre:

a) JENNY Charlotte, f. 15. dec. 1985 i Nürnberg.

b) ELENA Dorothea, f. 28. dec. 1987 i Düsseldorf.

FARMODER

SYBILL, født von Brackel, f. 5. marts 1920 i Berlin (F.: Direktør, major Arnold von B. og Barbara friherreinde von Wolff, adopt. baronesse von Vietinghoff), g. 18. jan. 1941, skilt 1943. [Hamburg].

FARFADERS ENKE

OLGA, født von Behr-Negendanck, f. 4. marts 1911 i Torgelow, g. 5. april 1947, enke 11. maj 1983, † 12. sept. 2001 i Meersburg.

FARFADERS BRØDRE

1. CHRISTIAN-AUGUST *Detlev Heinrich*, f. 23. aug. 1905, † 29. juli 1964, g. 21. nov. 1930 m. BEATRICE *Magdalene Blohm*, f. 16. aug. 1905, † 30. aug. 1998. Børn:

a. CHRISTA Emilie Elisabeth, f. 26. nov. 1932 i Buffalo, U.S.A., g. 3. juli 1954 m. *James Patrick Donnelly*, f. 17. aug. 1927 i Chile, † 6. april 1973. [Lake Bluff, Illinois, U.S.A.].

b. NADIA Eleonore Magdalene, f. 7. okt. 1934 i Buffalo, U.S.A., g. 2. aug. 1958 m. Christian Francis Hurt, f. 21. okt. 1928 i England, skilt 1967; 2° 29. juli 1989 i Stamford m. Patrick de Muller, f. 24. okt. 1940 i Herefordshire, England. [Cambridge, Mass., U.S.A.].

c. CAI, f. 14. nov. 1943 i New York, finansrådgiver, g. 14. dec. 1968 m. SALLY Southall-Kincannon (F.: Benjamin K. og Mary Southall), f. 25. maj 1944. [Weston, Mass., U.S.A.]. Børn:

1) CHRISTIAN-AUGUST, f. 7. sept. 1970 i Boston, U.S.A., handelsuddannet, g. 14. aug. 1999 m. AMANDA Helen Baird. [New York, U.S.A.].

2) JULIANE, f. 9. nov. 1971 sst., stud. med., g. 21. aug. 1998 i Weston m. bankfunktionær Thaddeus Hallock Davis. [New York, U.S.A.].

3) CAI-FREDERIK, f. 24. febr. 1976 sst., studerende. [Allston, Mass., U.S.A.].

2. WILHELM *Paul Gustav*, f. 17. juni 1910 i *Schwöerin*, † 26. juni 1944, g. 16. maj 1937 m. OLGA von Donner (F.: Bernhard von D. til Bockhorn og Margarita Rücker), f. 20. juni 1918 på Bockhorn. [Eutin]. Børn:

a. Cai-Wilhelm (PETER) Friedrich, f. 22. marts 1938 i Lübeck, godsinspektør, planteskoleleverandør, g. 17. jan. 1967 m. sygeplejerske CHRISTA von Friedeburg (F.: Oberst Wilhelm von F. og Mathilde von Diringshofen), f. 17. jan. 1939 i Gütersloh. [Wittmold bei Plön.]. Døtre:

1) INA Franziska (fører navnet v. Rumohr), f. 2. april 1969 i Preetz, bogbinder, grafisk designer, g. 18. dec. 2001 m. bogtrykker Peter Rocke (fører navnet Rocke-von Rumohr), f. 22. sept. 1962 i Langenhagen. [Köln.].

2) MARGIT, f. 17. marts 1971 i Preetz, guldsmed, g. 9. juli 1999 i Plön m. cand. oecon. TOM Theurer, f. 14. maj 1971. [Nehnten bei Plön.].

3) ANNE, f. 28. april 1974 i Pinneberg, eksamineret reklamekonsulent, konventualinde i Det adelige Kloster Preetz. [Frankfurt/Main.].

b. MICHAEL Christian, f. 19. maj 1940 i Lübeck, † 4. april 2000, *speditør, løjtmant af res.*, g. 21. sept. 1979 m. Maria (MARLIS) Elisabeth Anna Engelken (F.: Richard Georg E. og Maya Lott), f. 28. febr. 1939 i Blankenhagen. [Hamburg.].

c. CASPAR, f. 10. juli 1941 i Lübeck, landmand og kvæghandler, g. 2. okt. 1968 m. INGRID Albert (F.: Anton A. og Luise Greve), f. 27. sept. 1937 i Burg/Fehmarn. [Hemmelsdorf bei Lübeck.]. Børn:

1) CASPAR Wilhelm Anton Erich, f. 13. febr. 1970 i Travemünde, chauffør, sælger.

2) HILKE Luise Olga, f. 11. dec. 1971 i Travemünde, fuldmægtig, cand. oecon., g. 9. juni 2001 i Ratekau m. cand. oecon. Hartwig Bertrams, f. 29. okt. 1968 i Monheim. [Hamburg.].

d. CHRISTINE, f. 28. sept. 1944 på Warnsdorf, g. 19. juni 1970 i Plön m. importdirektør KARL-FRIEDRICH Klaus friherre von Langermann und Erlencamp (F.: Ritmester Karl Otto friherre von L. u. E. og Christine friherreinde von Ketelhodt), f. 14. nov. 1943 i Insterbürg. [Johannesburg, Sydafrika.].

3. Friedrich-Karl (FRITZ) Caspar Herman, f. 13. nov. 1916 i Berlin, ambassaderåd, cand. merc., (Joh.), g. 25. aug. 1959 m. GLORIA Alexandrine von Strantz (F.: Friedrich von S. og Margarete Schütte), f. 10. febr. 1940 i Bonn. [Bonn.]. Sønner:

a. SCHACK Friedrich Christian, f. 8. aug. 1961 i Greenwich/USA, catering-direktør, g. 1° 8. marts 1992 i Washington m. Miruschka Carti (F.: Retaurør Johannes Vores og Anny C.), f. 27. aug. 1971 på Aruba, Karibien, skilt 1993; 2° 18. juli 1996 i Oranjestad, Aruba, Karibien m. Natascha Anuschka Nijland (F.: Marineofficer Ewerhardus N. og Henriette Yolanda Lampe), f. 11. juni 1970 i Oranjestad. [St. Thomas, Virgin Islands, U.S.A.]. Sønner:

af 1. ægteskab:

1) Lawrence Friedrich, f. 16. nov. 1992 i Washington, D.C., U.S.A.

af 2. ægteskab:

2) Michael Christian Alexander, f. 7. sept. 1998 i San Juan, Puerto Rico, U.S.A.

b. FEDERICO, f. 23. juli 1963 i Caracas, Venezuela, golfinstruktør. [Tornesch.].

c. CAI, f. 9. marts 1965 i Bruxelles, forlagskonsulent, g. 27. april 1996 i Waabs m. kommunikationsdesigner Beatrice Elisabeth Freiin von Eckardstein (F.: Godsejer Arnold Julius Moritz friherre E. og Barbara Elisabeth grevinde v. Moltke-Kirsten), f. 28. april 1966 i Eckemförde. [Freiburg.].
Sønner:

1) Cai Moritz Ferdinand, f. 17. juni 1998 i Segeberg.

2) Christian Bendix Friedrich, f. 26. marts 2001 i Freiburg.

RØMELING

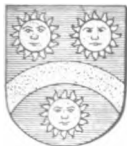

En tysk slægt, som 1680 kom til Danmark med Patroclus Rømeling, der døde 1736 som generaløjntant. Ved kgl. åbent brev af 15. okt. 1885 anerkendtes det, at han og hans ægte agnatiske afkom henhører til den danske adel. - Våbenafbildning i farver, se årgang 1929, udførlig slægttavle og våbenafbildning, se årgang 1972-73.

ALLAN Rømeling, f. 26. nov. 1956 i Frederikshavn (søn af kommandørkaptajn HENRIK, f. 17. febr. 1911, † 30. juli 1970). [Virum.].

MODER

INGA, født Høyrup, f. 4. juli 1919 i Kbh. (V.F.) (F.: Civilingeniør Svend Vilhelm H. og Gudrun Hornbeck-Rasmussen), g. 26. juni 1947, enke 30. juli 1970 (hun g. 1° 3. febr. 1940 m. læge ANDERS Vinten-Johansen, skilt). [Virum.].

FARFADER

Carl Wilhelm (CHARLIE), f. 30. juli 1879, † 19. febr. 1970, toldkontrollør, g. 1° 3. aug. 1908 m. GERDA Bruun, f. 4. juli 1880, † 16. juli 1936. Søn:

af 1. ægteskab:

JØRGEN, f. 7. juli 1914, † 19. okt. 1989, direktør, g. 11. april 1942 m. Sigrid (SIS) Strange, f. 25. maj 1913, † 13. juni 1986. Sønner:

a. PETER, f. 24. maj 1943 i Kbh., † 10. aug. 2001, advokat, M.L., g. 4. aug. 1967 i Skovshoved K. m. SANNE Birgitte Ursin Knudsen (F.: Civilingeniør Poul Ursin K. og Birte Vedel), f. 3. aug. 1944. [Hellerup.].

b. HANS, f. 21. marts 1945 i Ordrup, lektor, cand. mag., g. 28. sept. 1991 i Skovshoved K. m. VINCA Wiedemann (F.: Lektor Erik W. og forfatter Maria Marcus), f. 23. sept. 1959. [Frbg.]. Datter:

Louise, f. 26. sept. 1989.

c. NIELS^o, f. 23. april 1948, annoncedirektør, g. 25. marts 1972 i Skovshoved K. m. ANNE Lissauer (F.: Grosserer Rolf L. og Grete Christensen), f. 7. juli 1949. [Charlottenlund.]. Sønner:

1) RASMUS, f. 21. nov. 1973.

2) KASPER, f. 11. maj 1976.

FARFADERS BRØDRE

1. LOUIS SOPHUS, f. 28. sept. 1880, † 12. dec. 1933, postassistent, g. 30. okt. 1909 m. ELLEN Bolhorn, f. 27. nov. 1885, † 3. marts 1955. Sønner:

a. PREBEN, f. 17. juni 1912 i Kbh. (St.T.), gartnermedhjælper, g. 15. juli 1939 i Kbh. (b.v.) m. Anna MARY Amalie Jespersen (F.: Gårdejer Marius J. og Anna Larsen), f. 9. maj 1915 i Ry, skilt. [K.]. Datter:

MERETE, f. 9. sept. 1943 i Kbh., kontorassistent i toldvæsenet, g. ... marts 1966 i Kbh. (Lundehus K.) m. stud. jur. HANS Skovgaard, f. 10. okt. 1940.

b. KJELD, f. 10. sept. 1917, † 9. april 1971, afdelingschef, g. 7. dec. 1941 i Kbh. (Kildevælds K.) m. Annelise (LISE) Kirsten Rasmussen (F.: Bygningskonduktør Charles R. og Ellen Koch), f. 15. jan. 1921 på Frbg. [K.]. Datter:

BIRGITTE, f. 16. juni 1943 i Kbh. (Vanløse), g. 3. juli 1965 på Frbg. (St. T.) m. forstlektor ERNST Riisgaard Pedersen, f. 30. dec. 1938 i Lov.

2. ERIK Emil Johan, f. 14. okt. 1886, † 31. dec. 1953, tandlæge, g. 2. sept. 1911 m. GUDRUN Holst, f. 2. sept. 1886, † 29. okt. 1972. Børn:

- a. TAGE, f. 20. april 1912, † 8. okt. 1959, prakt. læge, g. 18. sept. 1937 i Skærup K. v. Vejle m. fysioterapeut INGE Marie Berg (F.: Urmager Einar B. og Else Marie Dahl), f. 24. febr. 1914 i Vejle. [Holbæk.]. Børn:
 1) VIBEKE, f. 8. maj 1943 i Holbæk (Tveje-Merløse K.), fysioterapeut, g. 3. febr. 1968 i Tveje-Merløse K. m. arkitekt HENRIK Veng Christensen, f. 2. juni 1937. [K.].
 2) JENS-ULRIK, f. 27. juli 1948 i Holbæk (Tveje-Merløse K.), civilingeniør, lic. techn., g. 25. sept. 1976 i Søllerød K. m. bibliotekar SUSANNE Jespersen (F.: Driftsleder Leander G. J. og Nelly Kristine Vestergaard), f. 17. maj 1950. [K.]. Sønner:
 a) CHRISTIAN, f. 23. april 1979.
 b) ANDERS, f. 14. maj 1985.
 3) FRANS ERIK^o, f. 14. dec. 1949 (Holbæk K.), overlæge. [Holbæk.].
- b. GRETE, f. 13. marts 1914 i Køge, g. 1^o 23. nov. 1935 i Valløby K. m. *entreprenør, civilingeniør Carl (JEPPE) Grunnet*, f. 26. sept. 1906, † 11. april 1948; 2^o 14. okt. 1950 m. overlærer* CLAES Michael Schønberg, f. 27. maj 1907, skilt. [Grindsted.].
- c. HANS-HENRIK, f. 14. dec. 1915 i Køge, † 26. sept. 1983, kirkegårdsinspektør, g. 1^o 26. aug. 1944 m. eksam. danse-, svømme- og gymnastiklærerinde ELIN Heeno (F.: Cand. jur. Gunna Rudolphs H. og Inga Antonia Ferslev), f. 20. april 1922 i Køge, skilt; 2^o 16. marts 1962, m. Agnes Anna (LASSE) Schack, født Rosenstand, f. 15. aug. 1912, † 12. marts 1993. Døtre:

af 1. ægteskab:

- 1) KIRSTEN, f. 5. aug. 1945, g. 10. maj 1969 i Køge K. m. socialdiakon HENRIK Christian Mathias Bang, f. 3. juli 1940. [Frbg.].
- 2) LISELOTTE, f. 19. maj 1948 (Valløby K.), g. 1^o 2. april 1971 i Køge K. m. muremester NIELS Winsløw, f. 13. dec. 1948, skilt; 2^o 1989, ..., skilt; 3^o 4. okt. 1998 i Aagerup K. m. ejendomsfunktionær Svend Visti Hansen, f. 20. febr. 1948. [Køge.].
3. HENRY Adolph, f. 15. jan. 1890, † 3. jan. 1954, direktør, g. 16. april 1919 m. AGNES Johanne Christine Andersen, f. 26. april 1890, † 16. jan. 1947. Børn:
 a. INGE, f. 14. jan. 1920 på Frbg. (Vedbæk K.), g. 31. okt. 1941 i Kbh. (b.v.) m. grosserer KNUD Sidelmann Skov, f. 15. jan. 1913 i Klampenborg (H.), † febr. 1978. [Frbg.].
 b. MOGENS, f. 16. febr. 1923 på Frbg., † 13. marts 1982, arkitekt, g. 25. aug. 1953 sst. (b.v.) m. ELLEN Margrethe Voss (F.: Direktør Georg Johan Heinrich V. og Mathilde Cathrine Jespersen), f. 11. febr. 1929 på Frbg., skilt 1969. [K.]. Sønner:
 1) NIELS HENRIK, f. 5. maj 1956 på Frbg., dim. fra Niels Brocks Handelssk., løjtnant af reserven v. Den kgl. Livgarde (F.N.7). [Gentofte.].
 2) CLAUD MICHAEL, f. 1. maj 1957 på Frbg., værktøjsmager, g. 7. sept. 1996 i Vallø K. m. sekretær LISBETH Buchwald (F.: Tømrer Erik Aage Cornelius B. og Bente Lene Dammand Jensen), f. 4. okt. 1966. [K.]. Børn:
 a) Patroclus Johan, f. 15. maj 1998.
 b) Dorthea Margrethe, f. 6. aug. 1999.

FADERS FARFADERS FARBRODER

HANS Henrik, f. 12. nov. 1809, † 15. maj 1845, premierløjtnant.

Descendens i U.S.A. og Canada, se årg. 1979-81.

DE ROEPSTORF

Kaptajn Johan Christopher Roepstorff blev adlet 16. april 1701 med navnet de Roepstorff. Familien skriver sig de Roepstorff. Udførlig stamtavle med våbenafbildning i farver, se årg. 1917.



FINN Olav de Roepstorff, f. 5. okt. 1941 i Kbh. (søn af fuldmægtig i finanshovedbogholderiet OLAVO Christiano, f. 5. april 1892, † 10. aug. 1961 og sproglærer KLARA Høiland, f. 19. sept. 1913, g. 15. marts 1941, † 19. jan. 1988), læge, statsprøvet musikpædagog, g. 1^o 23. maj 1964 i Charlottenlund (b.v.) m. sygeplejerske JANNE Hostrup (F.: Jens Chr. H. og Nancy Siegfrieda Jensen), f. 28. jan. 1942 i Kbh., skilt 1984; 2^o 22. dec. 1984 (Helleruplund K.) m. KAREN Møller Thomsen (F.: Fabrikant Niels M. T. og Anne Marie Nielsen), f. 24. april 1957 i Skjern. [Hellerup.]. Børn:

af 1. ægteskab:

1. SØREN EMIL^o, f. 2. nov. 1965 i Kbh. (F), selvstændig, g. 9. sept. 1997 m. BIRGITTE Blirup Teilman Jørgensen (F.: Mogens Birger T og Ruth Marian Blirup Jensen), f. 5. okt. 1973. [Hellerup.]. Søn:
 Sofus Vincent, f. 5. marts 2001 (Mess.).

2. JOSEFINE, f. 20. sept. 1967 i Kbh., MA (Pennsylvania State University). [Vanløse.].

3. AMBROSIUS, f. 27. nov. 1971 i Hellerup, studerende. [K.].

af 2. ægteskab:

4. LEONORE, f. 30. dec. 1982 i Gentofte (Helleruplund K.)

BRODER

CHRISTIAN Arne, f. 11. jan. 1945. [Charlottenlund.].

SCAVENIUS



Kammerherre Peder Brønnum Scavenius til Gjorslev etc. blev ved patent af 23. dec. 1843 optaget i den danske adelstand. - Hofjægermester Jacob Brønnum Scavenius til Basnæs, broder til ovennævnte kammerherre Peder Brønnum Scavenius, blev ved patent af 20. marts 1844 ligeledes optaget i den danske adelstand. Denne linie uddøde 13. nov. 1976. - Udførlig slægttavle med våbenafbildning i farver, se årg. 1979-81.

JØRGEN Ove Brønnum Scavenius, f. 31. marts 1917 (søn af direktør CARL Sophus, f. 24. juli 1871, † 11. marts 1950 og Bertha Henriette Frederikke (FRITZE) de Falsen baronesse Zytphen-Adeler, f. 28. juli 1875, g. 6. febr. 1901, † 4. maj 1955), kontorchef i Udenrigsministeriet*, cand. jur. (R*) (Fi.H.R.3') (Stb.Kron. M.E.II), g. 11. okt. 1958 i Hellerup (Helleruplund K.) m. INGÉ Petersen (F.: Grosserer Johannes Ludvig P. og Ella Christiane Hansen), f. 18. aug. 1923. [K.]. Børn:

a. MICHAEL, f. 5. febr. 1957 i Hellerup (Helleruplund K.), afdelingslæge, vikanierende overlæge, klinisk lektor ved Kbh. Universitet, g. 18. dec. 1993 på Frbg. m. operationssygeplejerske HANNE Aagard Nielsen (F.: Konstruktor Evald Aagard N. og Elna Aagard N.), f. 12. juni 1953 (Solbjerg K.). [Frbg.]. Børn:

1) FREDERIKKE Sophia Aagard, f. 29. marts 1990 på Frbg. (Gentofte K.).

2) ADAM Alexander Aagard, f. 3. jan. 1994 sst. (Gentofte K.).

b. LONE Brønnum, f. 19. juni 1959 i Hellerup, arkitekt, M.A.A. (Vallø). [K.].

BRODER

JACOB Frederik Gregers Brønnum, f. 5. marts 1904, † 3. marts 1976, oberstløjtnant, sagfører, dansk vicekonsul, g. 1° m. EMOGENE, skilt; 2° ... m. IRMA Pahl, f. 3. april 1914, † 30. april 1994. Datter:

af 1. ægteskab:

HELEN Marie, f. 30. nov. 1943.

FADERS BRODER

KNUD Gjor, f. 21. sept. 1879, † 14. maj 1955, direktør, g. 2. juni 1907 m. HENRIETTE Olivia Dahl, f. 11. febr. 1886, † 25. dec. 1969. Døtre:

a. ANNEMARIE Gudrun Brønnum, f. 16. jan. 1912, † 7. jan. 2001, malerinde, g. 10. april 1937 m. advokat OLOF Rutger af Robson, f. 18. jan. 1904, † 8. aug. 1956.

b. INGER Vibeke Brønnum, f. 12. april 1917 i Kbh., † 13. nov. 2000, (St. A.) (Chr.X.Fr.M.) (Chr.X. Kr.E.M.) (N.D.M.), g. 25. sept. 1946 m. stabschef i hjemmeværnet, major Werner MICHAEL Iversen, f. 14. juni 1893 † 18. april 1967. [Lyngby.].

FARFADERS BRODER

CARL Sophus, f. 9. aug. 1839, † 14. febr. 1901, cand. polyt., kammerherre, g. 26. aug. 1869 m. Annie Julie Emely Gustave THYRA Castonier, f. 25. nov. 1850, † 3. dec. 1930. Sønner:

1. JACOB Frederik, f. 30. aug. 1870, † 15. nov. 1928, g. m. Ingeborg CHRISTINE Pedersen, f. 16. febr. 1891, † 6. juni 1973. Datter:

CARMEN Thyra, f. 18. aug. 1920 i Buenos Aires, g. 25. april 1945 i Kbh. (Jac.) m. civilingeniør Charles Henry Kræyenbühl, f. 8. maj 1907, † 25. nov. 1987. [K.].

2. CARL SOPHUS, f. 7. maj 1872, † 23. okt. 1961, cand. jur., kammerherre, g. 8. okt. 1908 m. GERDA Hansen, f. 1. nov. 1886, † 16. sept. 1959. Søn:

CARL Christian Brønnum, f. 6. aug. 1915, † 21. juli 1987, kammerherre, hofjægermester, oberstløjtnant af res. i livgarden, g. 28. okt. 1943 m. BIRTE Elsebe Rist, f. 30. april 1918, skilt 1966, † 22. febr. 1996. Børn:

af 1. ægteskab:

1) BENTE Christina Brønnum, f. 12. dec. 1944 i Stockholm, mag. art. kunsthistoriker, kunstkri-

- tiker, g. 24. maj 1974 i Kbh. (C) m. skuespiller og instruktør JOEN Steensen Bille, f. 11. april 1944. [K].
- 2) CARL PETER Brønnum til Klintholm, f. 17. april 1947 i Hellerup, hofjærgemester, H.A., H.D., major af res. i Livgarden, g. 18. dec. 1975 m. lærer* ANNETT Caja Schram-Nielsen (F.: Ambassadør, dr. phil. Erik S.-N. og Grethe Volkert), f. 27. sept. 1945. [Klintholm og Hellerup.]. Børn:
- a) CARL GUSTAV Jacob Brønnum, f. 27. maj 1976, stud. polit.
 - b) ANNE SOPHIE Karine Brønnum, f. 11. april 1985.
- 3) ALETTE Karine Brønnum, f. 24. marts 1952 i Hellerup, mag. art. [K].
3. Frederik Holger, f. 31. okt. 1875, † 7. jan. 1949, vinbjerger, g. 20. marts 1926 m. RENÉE Sterlin, f. 20. okt. 1899, † .. sept. 1992. Børn:
- a. LILAS Fermande Andrée Thyra, f. 9. jan. 1927 i Marseille, pianolærerinde. [Paris.].
 - b. YVES André Fernand, f. 13. maj 1935 i Aix-en-Provence, flyverofficer, g. 8. juli 1961 i Aix-en-Provence m. FRANCOISE Donnier, f. ... 1937 i Aix-en-Provence. Sønner:
 - 1) RÉNE Claire Brønnum, f. 26. maj 1962 i Dijon. [Les Lilas, Toulon.].
 - 2) FRÉDÉRIC, f. 20. okt. 1963 i Dijon.
 - c. CLAUDE Terminus Jeanne Andrée, f. 4. febr. 1941 i Toulon, g. 30. juli 1966 i Aix-en-Provence m. elektroingenør Jean-Claude Francois La Porte, f. 4. nov. 1941 i Paris. [Villien St. Georges.].
4. ERIK Julius Christian, f. 13. juni 1877, † 29. nov. 1962, stats- og udenrigsminister, g. 1° 6. juli 1913 m. EMMA Eliza, født Hansen, f. 2. febr. 1869, † 26. maj 1949, skilt; 2° 10. sept. 1946 m. ALICE Ninon Duwautier, f. 10. juli 1904, † 9. aug. 2001 på Frbg.
5. Fergus ROGER, f. 24. okt. 1880, † 19. okt. 1958, kunstmaler, g. 14. maj 1910 m. RIGMOR Alvilda Sørensen, f. 22. okt. 1888, † 2. april 1978. Sønner:
- a. PEER Christian Brønnum, f. 10. sept. 1912, militærkørelærer*, g. 30. aug. 1941 i Kbh. (E) m. BODIL Adam (F.: Jean A. og Emma Wiggen), f. 1. febr. 1916. [Borre.]. Børn:
 - 1) KARINE Lucie Brønnum, f. 13. nov. 1942 i Kbh., sygeplejerske, g. 3. juli 1965 i Kbh. (E) m. overlærer AXEL Erling Munck Rasmussen, f. 17. okt. 1938. [Råbylille.].
 - 2) PEDER Brønnum, f. 8. aug. 1945, kvægavler, g. 6. april 1968 m. overlærer Inger MERETE Gerstrøm (F.: Læge Hans Peter G. og Grete Neersted), f. 8. okt. 1944. [Råbylille.]. Børn:
 - a) OVE, f. 11. april 1971 i Kbh., cand. scient., ph.d., g. 22. aug. 1998 i Elmelunde K. m. cand. linc. merc. KARIN Melchiorsen (F.: Rove Peter M. og Birgit Bengsson), f. 26. juli 1965 i Køge (Køge K.). Børn:
 - (1) Jonathan, f. 16. okt. 1995 på Frbg.
 - (2) Mathilde Freja, f. 14. marts 1998 sst.
 - b) JULIE, f. 22. febr. 1973 i Stege, sygeplejerske, g. 23. febr. 2002 på Frbg. (b.v.) m. cand. scient. soc. Jesper Friis (F.: Jørgen Friis og Hanne).
 - 3) JOHAN-FREDERIK Brønnum, f. 21. okt. 1949 i Kbh. (St. P.), kartograf, g. 1. nov. 1979 i Kbh. (b.v.) m. korttegner TOVE Møllegaard Madsen (F.: Gårdejer Wilhelm M. og Ellen Sørensen), f. 28. marts 1950. [K.]. Sønner:
 - a) Peer GUSTAV Brønnum, f. 6. nov. 1977 i Kbh. (Fanefjord K.).
 - b) LUCAS Brønnum, f. 12. okt. 1979 i Kbh. (Fanefjord K.).
 - b. JENS ERIK Brønnum, f. 5. aug. 1915, † 21. nov. 1990, civilingeniør, g. 1° 7. jan. 1936 i Kbh. (Mess.) m. ERNA Jacobsen, f. 7. jan. 1918, skilt; 2° 30. april 1953 i Gentofte m. journalist VIBEKE Flach (F.: Grosserer Carl Vilhelm Frederik F. og Rigmor Stage Nielsen), f. 15. febr. 1926. [Fredensborg.]. Søn:
- af 1. ægteskab:*
JOHNNY Olaf Brønnum, f. 16. juli 1936 i Charlottenlund (Mess.), † 13. dec. 1988, læge, psykiater, g. 1° 6. jan. 1963 m. forstander INGA Eisenhardt (F.: Maskinmester i Ø.K. Ove E. og Inga Mathiasen), f. 18. sept. 1935, skilt 1977; 2° 16. juni 1978 m. aspændingspædagog, DAP ANNE-MARIE Sørensen, skilt 1984; 3° 28. marts 1985 m. JUDY ..., f. ... [Göteborg.]. Børn:
- af 1. ægteskab:*
 - a) ANJA Kirstine, f. 22. aug. 1963, lærer. [Göteborg.].
 - b) Jens JACOB, f. 4. aug. 1965 i Bjergsted, murer. [K.].
 - c) Thomas STEFAN, f. 30. juni 1970 i Kalmar.
 - af 2. ægteskab:*
 - d) SVANTE, f. 14. nov. 1977.
- c. HANS Ove Brønnum, f. 26. sept. 1917, † 6. febr. 2003, forstkandidat, plantageejer, g. 30. maj 1941 i Hellerup (Mess.) m. HELGA Herdis Blem Larsen (F.: Direktør Osvald Peter L. og Ingeborg Agnes Blem), f. 27. juli 1918 i Sundby (Sundby K.). [Ubatuba, Brasilien.]. Børn:
- 1) JACOB Erik Brønnum, f. 17. sept. 1942 i Kbh., lektor, cand. mag., g. 29. juni 1963 i Århus m. lektor, cand. mag. et art. HANNE Buttenschøn (F.: Bankfuldmægtig Hans Børge B. og børnebibliotekar Ellen Kvist), f. 11. april 1942 i Esbjerg. [Troense.]. Børn:

- a) CAMILLA Louise Brønnum, f. 27. nov. 1967 i Charlottenlund (Jægersborg K.), ombudsmand, cand. com., ph.d., g. 17. okt. 1998 i Smith Memorial Presbyterian Church, Truchas, New Mexico m. netværksingeniør Jerry Lopez (F.: Aurelio L. og Frutoza Archuleta), f. 1. okt. 1949 i Española, New Mexico (Smith Memorial Presbyterian Church). [Santa Fe, New Mexico, U.S.A.].
- b) THOMAS Rune Roger Brønnum, f. 28. nov. 1981 i Svendborg.
- 2) ANNIE Ingeborg Brønnum, f. 10. dec. 1944 i Kbh. (Gentofte K.), exam. art., g. 10. febr. 1968 i Udby K. m. direktør, cand. polit. MICHAEL Christian Stig Iuul, f. 26. jan. 1943, R*. [Hellerup.].
- 3) MICHAEL Peter Roger Brønnum, f. 30. juni 1946 i Kbh. (Gentofte K.), dr. soc., g. 12. juni 1990 i Amsterdam m. psykolog HARRIET Hermine Hofstede (F.: Barend Peter H. og Laura Hilde Noordhof), f. 3. aug. 1954. [Amsterdam.]. Børn:
- a) Jonatan Eske Brønnum, f. 2. april 1985.
- b) Colla Levine Liza, f. 17. juli 1990.
- 4) EVA Patricia Brønnum, f. 14. febr. 1956 i Chile, translætør, g. 29. nov. 1974 m. direktør STEPHEN Bromfield Geld, f. 18. april 1951 i Chicago. [Sao Paulo, Brasilien.].
- d. OTTO Ove Julius JEP Brønnum, f. 22. okt. 1920 i Hellerup, mag. art., universitetslektor, forskningsbibliotekar ved Statsbiblioteket, g. 19. maj 1944 i Udby K. m. arkitekt BIRTHE Dethlefsen (F.: Herman Nicolaj D. og Anna Margrethe Hartlev), f. 24. juni 1920, † 16. okt. 1980. [Århus.]. Børn:
- 1) THOMAS Michael Brønnum, f. 27. jan. 1950 i Kbh. (Udby K.), bibliotekar. [Gerleve, Tyskland.].
- 2) Merle CHARLOTTE Brønnum, f. 11. sept. 1955 i Kbh. (Den danske Kirke i Paris), stud. mag., g. 19. juni 1976 i Gjerrild K. m. graver ERIK Bartholdy Glenthøj (F.: Sognepræst Jørgen Johannes G. og organist Marie B.), f. 28. maj 1955 i Hassing. [Tranekær.].
6. HENRIK Edgar, f. 3. sept. 1887, † 13. dec. 1933, g. 20. sept. 1919 m. Emilie Margrethe (GETHE) Steincke, f. 8. okt. 1899, † 30. juli 1972. Børn:
- a. BENDT Maria Finn Brønnum, f. 6. dec. 1925 på Frbg., cand. psych, oblat, formand for Sostrup Klosters vennekreds, g. 1° 1. juli 1950 i Hellerup (St. Therese) m. BIRGIT Cathrine Høffner (F.: Grosrerer Carl H. og Ida Callesen), f. 17. juni 1928 i Aabenraa, † 25. marts 1996, skilt 1954; 2° 21. aug. 1958 (b.v.) m. RIGMOR Nanna Landschoff Jørgensen (F.: Gårdejer Holger Chr. J. og Thora Kirsten Kathinka Jensen), f. 9. aug. 1928, † 1998, skilt 1965; 3° 28. dec. 1968 m. socialpædagog Jytte (PUK) Christa Serup, født Jørgensen (F.: Fagforeningsformand Søren Bernhard J. og Kirstine Marie Lauritzen), f. 14. juli 1928, † 22. maj. 1989. [Viby J.]. Døtre:
- af 1. ægteskab:
- 1) BENEDICTE Maria Elisabeth Brønnum, f. 22. dec. 1950 i Birkerød, bioanalytiker, g. 26. juni 1971 i Gladsaxe K. m. professor, dr. med. et pharm. Hans Christian Wulf, f. 18. aug. 1943. [Charlottenlund.].
- 2) ALIX Maria Birgitte Brønnum, f. 15. april 1952 i Hørsholm, redaktør, cand. phil., g. 1° 4. aug. 1973 i Gentofte K. m. civilingeniør STEEN Studstrup, f. 19. okt. 1948, skilt 1984; 2° 24. aug. 1991 i Gentofte (b.v.) m. advokat Søren Skov Knudsen (F.: Fyringeniør Axel S. K. og fysioterapeut Gerda), f. 23. jan. 1937 i Kbh. (Hellerup K.). [K.].
- b. SUZANNE Maria Emilie Brønnum, f. 7. maj 1928 på Frbg., kontorfuldmægtig i Udenrigsministeriet, g. 23. febr. 1985 i Ordrup (A) m. H.D., bankprokurist* JAN Torp (F.: Skibskaptajn Finn T. og Anna A. Schmidt), f. 3. okt. 1915 i Moss, Norge. [Charlottenlund.].
- c. THYRA Karine Maria Brønnum, f. 25. juni 1932 på Frbg. (Rosenkransk), socialpædagog*. [Herlev.].

SCHACK



Gammel nordtysk adelslægt, af hvilken Hans Schack i det 17. årh. kom til Danmark, 6. jan. 1658 blev naturaliseret og 25. maj 1671 ophøjet i grevelig stand. 17. sept. 1772 erbuervede Hans greve Schack bevilling på, at alt hans afkom må føre grevetitel. - Kammerherre Engel Carl Ernst von Schack blev naturaliseret 17. jan. 1776. - Udførlig slægttafle og våbensafbildning i farver, se årg. 1932.

DEN ADELIGE LINIE

Se »Danmarks Adels Aarbog«, 1932 og
»Genealogisches Handbuch des Adels II
(Gräfliche Häuser A I).«

DEN GREVELIGE LINIE

MICHAEL Hans greve Schack (søn af direktør WERNER Didrik Iensgreve Schack, f. 30. aug. 1922, †, g. 1° 20. juli 1946 m. KAREN Juliane Frida de Klauman, f. 15. dec. 1919, skilt), f. 1. juni 1952.

af faderens 2. ægteskab (se nedenfor):

Greve ULRIK Kim, f. 28. juni 1958, g. 19. sept. 1987 m. INGÆ Svendsen (F.: Lærer Henning S. og lærer Alice), f. 7. marts 1962. Børn:

- 1) ERIK, f. 12. maj 1990.
- 2) ANITA, f. 1. juli 1994.

MODER

Lensgrevinde GUDRUN, født Bach (F.: Vicekonsul Bruno B.), f. 22. nov. 1928, g. 28. dec. 1951 i Kbh., enke ... [Frbg.].

FARFADERS BRØDRE

1. *Lensgreve Otto Didrik, f. 11. jan. 1882, † 28. jan. 1949, kammerherre, hofjægermester, g. 15. nov. 1923 m. KARIN Maria Bertha Josephine von Schack, f. 27. nov. 1889, † 22. nov. 1960. Børn:*

a. HANS *lensgreve Schack, besidder af det Seekamp'ske fideikommiss, f. 8. april 1930 på Schackenborg, † 1. juli 2000. hofjægermester, ulønnet hjælpepræst i Brede (Ne.Kr.3) (Tg.F.R.F.2), g. 1° 21. sept. 1957 i Møgeltonder K. m. JUNE Barbara Jernert (F.: Direktør, cand. polit. Carl Vilhelm J. og Grethe Rønberg), f. 10. marts 1939 på Frbg., skilt; 2° 4. aug. 1961 i Århus (N) m. KARIN Grete Olsen (F.: Direktør Børge Chr. O. og Karen Margrethe Borchsenius), f. 10. aug. 1937.*

b. Komtesse KARIN BIRGITTE Ulrica Henny Ellen, f. 11. jan. 1925 sst., hofdame* hos Hds. Maje-stæt Dronning Ingrid (Fr.IX.M.T.) (Stb.V.2), g. 15. aug. 1959 i Møgeltonder K. m. generalløjtnant* Adolf Erik Ehmrooth (K!*), f. 9. febr. 1905 i Helsingfors. [Åbo.].

c. Komtesse EVA Margrethe Agnes Elisabeth, f. 6. juni 1926 sst., overlæge, g. 12. juli 1952 på Schackenborg m. professor, overlæge, dr. med. HUGH Francis George Zachariae, (R*), f. 5. nov. 1925 i Bangkok. [Århus.].

2. *Greve CHRISTIAN, f. 24. dec. 1882, † 24. dec. 1970, g. 30. maj 1913 m. RUTH von Zimmermann, f. 1. febr. 1888, † 24. marts 1943. Børn:*

a. Komtesse CHRISTIANE HELENE Margarethe, f. 14. febr. 1915 i Halle, g. 24. marts 1941 i Nienover m. JOBST friherre von Oldershausen zu Oldershausen, f. 11. juni 1913 i Breslau. [Oldershausen üb. Northeim.].

b. Komtesse ILLE Ulrikke Agnes, f. 22. nov. 1918 i Wurzen, g. 12. nov. 1947 i Nienover m. Diplomingenieur HORST Wiegemann, f. 15. aug. 1920 i Essen. [Mülheim.].

SCHAFFALITZKY DE MUCKADELL



En mährisk adelsslægt, der i det 17. årh.'s slutning kom til Danmark. Gehejmeråd Albrecht Christopher Schaffalitzky de Muckadell til Arreskov optoges 2. april 1783 i den danske adel som greve af Muckadell. Slægten fører navnet Schaffalitzky de Muckadell. - Udførlig slægttælle og våbenafbildning i farver, se årg. 1928.

MICHAEL baron Schaffalitzky de Muckadell*, f. 18. marts 1922 (Ø. Håsinge K.) (søn af godsejer, forstkandidat, kammerherre, hofjægermester baron CHRISTIAN ALBRECHT, f. 21. aug. 1894, † 1. juli 1978 og cand. phil. RØSKVA Margrete Metz, f. 5. aug. 1887, g. 12. maj 1920, † 26. febr. 1968), medejer af Arreskov gods, dr. agro., kammerherre, hofjægermester, g. 31. marts 1951 i Ordrup K. m. BIRGITTE Monberg (F.: Overlæge, dr. med. Anthon M. og Ingeborg Kiær), f. 4. okt. 1928 i Kbh. [Erikshaab.]. Børn:

a. *Lensgreve ERIK Engelke, f. 16. jan. 1952 i Hellerup (Bjergsted K.), medejer af Arreskov gods, advokat, g. 16. jan. 1982 i Ø. Håsinge K. m. INGELISE Nissen (F.: Bogholder Johs. N. og Metha Johanne Vandt), f. 5. dec. 1947 i Odense. [Arreskov.]. Søn:*

Greve CHRISTOPHER, f. 23. maj 1983 i Odense (Ø. Håsinge K.).

b. *Baron JACOB, f. 5. okt. 1953 i Kbh. (Hørsholm K.), medejer af Arreskov gods, forstkandidat, skovrider, godsforvalter. [Brobygaard.].*

c. *Baronesse MICHALA, f. 6. aug. 1956 i Hellerup (Høsterkøb K.), lektor, g. 19. sept. 1992 i Sdr. Broby K. m. cand psych. OVÆ Rasmussen (F.: Poul R. og Karen Andersen), f. 15. sept. 1952, skilt. [Tebstrup.].*

d. *Baron ULRIK, f. 4. aug. 1959 i Hellerup (Hillerslev K.), medejer af Bjergsted skov, g. 1. juli 1989 i Ø. Håsinge K. m. cand. mag. LONE Buch Mortensen (F.: Gårdejer Carl Peter M. og Ellen Buch), f. 10. marts 1960 i Ringe. [Brobyskov.]. Børn:*

1) Baron VINCENT, f. 11. juli 1990 i Odense (Sdr. Broby K.).

2) Baronesse VICTORIA, f. 10. jan. 1994 i Odense (Sdr. Broby K.).

BRODER

Baron HENRIK, f. 30. nov. 1923 (Ø. Hæsinge K.), g. 22. sept. 1951 i Tjele K. m. ELLINOR *Lüttichau*, f. 6. dec. 1925, † 14. april 2001. [Bjergsted Skov.]. Børn:

a. Baron CHRISTIAN, f. 29. sept. 1953 i Skotland (Old Kirk Ayr), geolog, direktør, medejer af Bjergsted Skov, g. 6. okt. 1979 i Trinity College Chapel m. Geraldine Mary MacMorrow (F.: Direktør Desmond M.M. og Sheila McGrath), f. 20. maj 1953. [Dublin.]. Døtre:

1) Baronesse JOANNA Ellinor, f. 3. dec. 1981 i Dublin.

2) Baronesse ELISABETH Manon, f. 8. febr. 1985 i Dublin.

b. Baronesse Vibeke MARGRETHE, f. 13. okt. 1956 i Randers. (Tjele K.), (Vallø). [Bjergsted skov.].

FARBRØDRE

1. Baron Vilhelm BENDT, f. 21. april 1892, † 25. marts 1985, landbrugskandidat, forpagter, g. 1° 20. juli 1916 m. METHA Lodberg, f. 14. april 1895, † 24. nov. 1945; 2° ... Datter:

af 1. ægteskab:

Baronesse INGE, f. 28. maj 1921 sst., husholdningslærerinde, socialrådgiver*, g. 25. jan. 1954 m. NIELS Hatting, f. 10. marts 1927, † 25. maj 2001. [Brobykov.].

2. Baron CARL Adolph, f. 28. febr. 1904, † 31. juli 1988, afdelingsingeniør, cand. polyt. (R¹*), g. 16. marts 1927 m. KAREN Kragelund, f. 5. dec. 1906, † 30. marts 1987. Børn:

a. Baronesse Anna SOFIE, f. 22. okt. 1928 på Arreskov, (Ø. Hæsinge K.), keramikker*, sygeplejerske*, g. 3. sept. 1954 i Ordrup K. m. universitetslektor, overlage, dr. med. OVE Jessen, f. 22. sept. 1928, † 4. april 1987. [Lyngby.].

b. Baronesse MARIE LOUISE, f. 28. febr. 1930 i Kbh., (H.), g. 4. juli 1953 i Ordrup m. afdelingsingeniør*, cand. polyt. FLEMMING Viggo Lange, f. 19. marts 1929. [Rungsted Kyst.].

c. Baronesse KAREN MARGRETE, f. 15. marts 1931 i Kbh., (H.), g. 30. aug. 1952 i Ordrup K. m. prokurist* POUL Kirkensgaard, f. 5. aug. 1923. [Virum.].

d. Baron BERNHARD, f. 22. dec. 1932 i Kbh. (H.), merconom, storkorsridder i Skt. Lazarusordenen af Jerusalem, Grand prior for Danmark, g. 25. febr. 1961 i Ordrup K. m. GRÆTHE Bossen (F.: Lektor, cand. mag. Andreas Christian B. og Anna Juditha Staun Lassen), f. 7. april 1939, ordensdame i Skt. Lazarusordenen af Jerusalem. [Lyngby.]. Børn:

1) Baronesse IDA Charlotte, f. 6. dec. 1961 på Frbg. (Sengeløse K.), landbrugsassurandør, g. 8. juni 1996 i Uggeløse K. m. direktør PETER Lillelund Jensen (F.: Jørgen J. og Gerda L. Nielsen), f. 3. sept. 1959. [Jyllinge.].

2) Baron CARL Bernhard, f. 1. sept. 1963 på Frbg., (Ordrup K.), logistikchef, g. 28. maj 1994 i Uggeløse K. m. salgs- og marketingsassistent IRENE Ann Christensen (F.: Tage Holger C. og Birte Pedersen), f. 22. juni 1964. [Allerød.]. Børn:

a) Baronesse CHARLOTTE, f. 28. juni 1995 i Herlev (Værløse K.).

b) Baron ANDERS, f. 14. okt. 1997 i England (Engholm K.).

FADERS FARBRØDRE

1. Baron CARL BERNHARD til Rynkebygaard, f. 26. maj 1861, † 1. febr. 1930, hofjægermester, g. 8. juli 1887 m. NANCY Ellen Hansen, f. 22. juli 1866, † 7. marts 1922. Børn:

Baron OVE til Rynkebygaard, f. 7. maj 1890, † 16. juli 1976, g. 19. juni 1915 m. VALBORG Elisabeth Sporon-Fiedler, f. 24. okt. 1892, † 28. sept. 1980. Børn:

1) Baron MOGENS*, f. 8. juni 1916 på Rynkebygaard (Ringe K.), ingeniør, Commandeur Noble de mérite de l'Ordre de Saint-Lazare de Jérusalem, g. 5. juni 1943 i Gestelev m. KIS Krøger Andersen, Compagnon de l'Ordre de Saint-Lazare de Jérusalem (F.: Salgschef Ernst Heinrich A. og Alma Mathea Rasmussen), f. 26. juli 1921 i Odense (Sct. Knuds K.). [Charlottenlund.]. Børn:

a) Baron OVE Bernhard, f. 4. aug. 1944 i Kbh. (Mess.), sekondløjtnant i panserinfanteriet, overlæge, professor, dr. med., speciallæge i intern medicin, (R²*), g. 18. febr. 1967 i Jægersborg K. m. kemiingeniør M.A.I., KAREN Marie Nissen (F.: Grosserer Erik Hans Markus N. og Ida Agnete Krøger), f. 16. maj 1948 i Kbh. (Hellebæk K.). [Odense.]. Børn:

(1) Baronesse CAROLINE, fører navnet Schaffalitzky de Muckadell, f. 17. juni 1972 i Charlottenlund (Lundtofte K.), undervisningsadjunkt, cand. phil., g. 15. marts 2003: Odense (Thomas Kingo K.) m. ph.d. Jakob Bunkenborg (F. Skolebestyrer Jan B. og Grethe Kundel, f. 11. febr. 1972 (Thomas Kingo K.). [Odense.].

(2) Baron FREDERIK, f. 21. maj 1975 sst. (Lundtofte K.), research fellow, dr. [Oxford University.].

b) Baron HANS Ulrik, f. 3. april 1946 i Kbh. (Mess.), apoteker, cand. pharm., g. 1. aug. 1970 i Skovshoved K. m. overlærer WINNIE Hoffensetz (F.: Elektriker Kurt H. og Lily Maria Mogens), f. 24. dec. 1946 i Nykøbing F. (Nykøbing F. K.). [Svendborg.]. Børn:

(1 Baronesse ULRIKKA, f. 27. okt. 1973 i Charlottenlund (Ordrup K.), cand. scient., (Vallø). [K].

(2 Baron CHRISTIAN, f. 15. juni 1976 sst. (Bagsværd K.), elektroingenjör. [Hvidovre].)

(3 Baron JACOB, f. 29. marts 1980 i Gentofte (Bagsværd K.), salgsassistent. [Svendborg].)

c) Baronesse Birgitte MARIE (fører navnet Schaffalitzky de Muckadell), f. 14. jan. 1951 i Kbh. (Mess.), lektor, cand. mag., g. 1° 29. juni 1974 i Ordrup K. m. cand. jur. SØREN Malling Olsen, f. 10. febr. 1951, skilt; 2° 10. aug. 1991 i Jægersborg K. m. international vicepresident, brygmester, cand. scient. JENS Erik Holmsgaard (F.: Dr. agro. Erik H. og Margrethe Lorentzen), f. 15. jan. 1951 i Herfølge (Herfølge K.). [Gentofte].

2) Baronesse ANNA ELISABETH, f. 18. juni 1917 på Rynkebygaard (Ringe K.), g. 21. aug. 1938 i Nyborg K. m. *bogholder Erik Lacoppidan Mielche*, f. 2. jan. 1909, skilt, † 13. aug. 1980. [Diernisse].

3) Baronesse TOVE, f. 8. juni 1921, † 9. sept. 2000, g. 1° 30. jan. 1943 m. THEODOR *Schuitemaker*, f. 6. okt. 1918, skilt, † .. okt. 1978; 2° 5. juni 1954 m. *generalkonsul, kontorchef, PAUL Bernhard Ryder*, f. 1. nov. 1892 † 4. dec. 1972.

2. Baron LUDVIG *Sophus Vilhelm*, f. 24. sept. 1865, † 15. april 1923, g. 5. juli 1893 m. EMMA *Margrethe Hansen*, f. 18. juni 1869, † 9. maj 1957. Sønner:

a. Baron JOHAN LUDVIG, f. 21. april 1894, † 30. okt. 1963, *hoffægermester*, g. 19. okt. 1918 m. ELSE *Undset Gyth*, f. 24. juni 1897, † 9. aug. 1984. Datter:

Baronesse ANNE Merete Louise, f. 22. sept. 1924 på Margrethesminde, g. 10. juli 1948 i Ulbølle m. *godsejer, major Sir George KEITH Agnew, Baronet*, f. 25. nov. 1918, † 12. april 1994. [Rougham, England].

b. Baron HENNING *Emil*, f. 17. maj 1895, † 9. sept. 1965, g. 16. nov. 1920 m. GUDRUN *komtesse Bille-Brabe-Selby*, f. 16. nov. 1897, † 15. juni 1964. Søn:

Baron STEEN *Eiler*, f. 27. aug. 1921, † 28. april 1982, *administrator*, g. 1° 17. maj 1944 i Kbh. m. *Edith Valborg Waage Petersen*, f. 25. maj 1922 i Kbh., † 30. aug. 1981, skilt; 2° 13. aug. 1948 i Svanninge m. JYTTE *Harpøth Bang* (F.: *Hotelejer Holger Schelde B.* og *Erna Johanne Sidonia Marie Nielsen*), f. 2. sept. 1925 i Kbh. (H), skilt. Sønner:

af 1. ætteskab:

a) Baron MICHAEL, f. 17. jan. 1945 i Kbh., styrmænd, tjent i Fremmedlegionen, kaptajn i Hjemmeværnet (Hjv.F.T.), direktør i DanLapin, g. 2. sept. 1966 i Frederiksborg Slotsk. m. jordemoder VIBEKE *Lendal* (F.: *Major Poul Erik L.* og *Tove Røen*), f. 29. sept. 1944. [Roskilde]. Sønner:

(1 Baron NICOLAS *Henrik*, f. 11. juni 1968 i Kbh., direktør i Montadyk. [Roskilde].)

(2 Baron CHRISTIAN, f. 31. jan. 1972 i Roskilde, (F.N.15.), Roskilde Brandvæsen. [Roskilde].)

(3 Baron PHILIP, f. 14. dec. 1979 i Roskilde, stud. med. vet. [K].)

af 2. ætteskab:

b) Baron STEEN *Harpøth*, f. 4. april 1949 i Fåborg, direktør i Persano., g. 1° 10. nov. 1973 i Bagsværd (Stengårds K.) m. INGER-MARGRETHE *Larsen* (F.: *Arkitekt Ejner J. P. L.* og *Inger Margrethe Andersen*), f. 5. aug. 1950 i Kbh., skilt; 2° 19. maj 1984 i Bistrup K. m. METTE *Teglbjærg* (F.: *Rasmus K. T.* og *Dorte Iversen*), f. 28. juli 1946, skilt; 3° 1. juli 1989 m. salgskordinator JEANNE *Maria Græe* (F.: *Ebbe Øystein G.* og *Anitta Birgit Hoffmeyer*), f. 5. april 1958 i Gilleleje (Søborg K.). [Udsholdt.]. Børn:

af 1. ætteskab:

(1 Baron MORTEN, f. 20. april 1975 i Charlottenlund, skuespiller.

(2 Baronesse MIE, f. 20. april 1975 sst., økonom.

af 3. ætteskab:

(3 Baronesse Frederikke *Sophia*, f. 7. juni 1995 i Hillerød.

SCHEEL - SCHEELE



Tysk slægt, der i det 17. årh. kom til Danmark, og af hvilken de ægte agnatiske descendenter af den 1738 afdøde generaløjtnant Hans Heinrich Scheel ved kgl. åbent brev af 1. okt. 1890 er anerkendte som hørende til den danske adel. - Våbenafbildning i farver og udførlig slægttavle, se årg. 1893.

I LINIE

Den preussiske gren

Se årgang 1946

2) Baronesse VICTORIA, f. 10. jan. 1994 i Odense (Sdr. Broby K.).

BRODER

Baron HENRIK, f. 30. nov. 1923 (Ø. Hæsinge K.), g. 22. sept. 1951 i Tjele K. m. ELLINOR *Lüttichau*, f. 6. dec. 1925, † 14. april 2001. [Bjergsted Skov.]. Børn:

a. Baron CHRISTIAN, f. 29. sept. 1953 i Skotland (Old Kirk Ayr), geolog, direktør, medejer af Bjergsted Skov, g. 6. okt. 1979 i Trinity College Chapel m. Geraldine Mary MacMorrow (F.: Direktør Desmond M.M. og Sheila McGrath), f. 20. maj 1953. [Dublin.]. Døtre:

1) Baronesse JOANNA Ellinor, f. 3. dec. 1981 i Dublin.

2) Baronesse ELISABETH Manon, f. 8. febr. 1985 i Dublin.

b. Baronesse Vibeke MARGRETHE, f. 13. okt. 1956 i Randers. (Tjele K.), (Vallø). [Bjergsted skov.].

FARBRØDRE

1. Baron Vilhelm BENDT, f. 21. april 1892, † 25. marts 1985, landbrugskandidat, forpagter, g. 1° 20. juli 1916 m. METHA Lodberg, f. 14. april 1895, † 24. nov. 1945; 2° ... Datter:

af 1. ægteskab:

Baronesse INGE, f. 28. maj 1921 sst., husholdningslærerinde, socialrådgiver*, g. 25. jan. 1954 m. NIELS Hatting, f. 10. marts 1927, † 25. maj 2001. [Brobyskov.].

2. Baron CARL Adolph, f. 28. febr. 1904, † 31. juli 1988, afdelingsingeniør, cand. polyt. (R'*), g. 16. marts 1927 m. KAREN Kragelund, f. 5. dec. 1906, † 30. marts 1987. Børn:

a. Baronesse Anna SOFIE, f. 22. okt. 1928 på Arreskov, (Ø. Hæsinge K.), keramikker*, sygeplejerske*, g. 3. sept. 1954 i Ordrup K. m. universitetslektor, overlage, dr. med. OVE Jessen, f. 22. sept. 1928, † 4. april 1987. [Lyngby.].

b. Baronesse MARIE LOUISE, f. 28. febr. 1930 i Kbh., (H.), g. 4. juli 1953 i Ordrup m. afdelingsingeniør*, cand. polyt. FLEMMING Viggo Lange, f. 19. marts 1929. [Rungsted Kyst.].

c. Baronesse KAREN MARGRETE, f. 15. marts 1931 i Kbh., (H.), g. 30. aug. 1952 i Ordrup K. m. prokurist* POUL Kirkensgaard, f. 5. aug. 1923. [Virum.].

d. Baron BERNHARD, f. 22. dec. 1932 i Kbh. (H.), merconom, storkorsridder i Skt. Lazarusordenen af Jerusalem, Grand prior for Danmark, g. 25. febr. 1961 i Ordrup K. m. GRÆTHE Bossen (F.: Lektor, cand. mag. Andreas Christian B. og Anna Juditha Staun Lassen), f. 7. april 1939, ordensdame i Skt. Lazarusordenen af Jerusalem. [Lyngby.]. Børn:

1) Baronesse IDA Charlotte, f. 6. dec. 1961 på Frbg. (Sengeløse K.), landbrugsassurandør, g. 8. juni 1996 i Uggeløse K. m. direktør PETER Lillelund Jensen (F.: Jørgen J. og Gerda L. Nielsen), f. 3. sept. 1959. [Jyllinge.].

2) Baron CARL Bernhard, f. 1. sept. 1963 på Frbg., (Ordrup K.), logistikchef, g. 28. maj 1994 i Uggeløse K. m. salgs- og marketingsassistent IRENE Ann Christensen (F.: Tage Holger C. og Birte Pedersen), f. 22. juni 1964. [Allerød.]. Børn:

a) Baronesse CHARLOTTE, f. 28. juni 1995 i Herlev (Værløse K.).

b) Baron ANDERS, f. 14. okt. 1997 i England (Engholm K.).

FADERS FARBRØDRE

1. Baron CARL BERNHARD til Rynkebygaard, f. 26. maj 1861, † 1. febr. 1930, hofjægermester, g. 8. juli 1887 m. NANCY Ellen Hansen, f. 22. juli 1866, † 7. marts 1922. Børn:

Baron OVE til Rynkebygaard, f. 7. maj 1890, † 16. juli 1976, g. 19. juni 1915 m. VALBORG Elisabeth Sporon-Fiedler, f. 24. okt. 1892, † 28. sept. 1980. Børn:

1) Baron MOGENS°, f. 8. juni 1916 på Rynkebygaard (Ringe K.), ingeniør, Commandeur Noble de mérite de l'Ordre de Saint-Lazare de Jérusalem, g. 5. juni 1943 i Gestelev m. Kjs Krøger Andersen, Compagnon de l'Ordre de Saint-Lazare de Jérusalem (F.: Salgschef Ernst Heinrich A. og Alma Mathea Rasmussen), f. 26. juli 1921 i Odense (Sct. Knuds K.). [Charlottenlund.]. Børn:

a) Baron OVE Bernhard, f. 4. aug. 1944 i Kbh. (Mess.), sekondløjtnant i panserinfanteriet, overlæge, professor, dr. med., speciallæge i intern medicin, (R*), g. 18. febr. 1967 i Jægersborg K. m. kemiingeniør M.A.I., KAREN Marie Nissen (F.: Grosserer Erik Hans Markus N. og Ida Agnete Krøger), f. 16. maj 1948 i Kbh. (Hellebæk K.). [Odense.]. Børn:

(1) Baronesse CAROLINE, fører navnet Schaffalitzky de Muckadell, f. 17. juni 1972 i Charlottenlund (Lundtofte K.), undervisningsadjunkt, cand. phil., g. 15. marts 2003: Odense (Thomas Kingo K.) m. ph.d. Jakob Bunkenborg (F. Skolebestyrer Jan B. og Grethe Kundel, f. 11. febr. 1972 (Thomas Kingo K.). [Odense.].

(2) Baron FRØDERIK, f. 21. maj 1975 sst. (Lundtofte K.), research fellow, dr. [Oxford University.].

b) Baron HANS Ulrik, f. 3. april 1946 i Kbh. (Mess.), apoteker, cand. pharm., g. 1. aug. 1970 i Skovshoved K. m. overlærer WINNIE Hoffensetz (F.: Elektriker Kurt H. og Lily Maria Mogens), f. 24. dec. 1946 i Nykøbing F. (Nykøbing F. K.). [Svendborg.]. Børn:

(1 Baroness ULRIKKA, f. 27. okt. 1973 i Charlottenlund (Ordrup K.), cand. scient., (Vallø). [K.].

(2 Baron CHRISTIAN, f. 15. juni 1976 sst. (Bagsværd K.), elektroingenør. [Hvidovre.].

(3 Baron JACOB, f. 29. marts 1980 i Gentofte (Bagsværd K.), salgsassistent. [Svendborg.].

c) Baroness Birgitte MARIE (fører navnet Schaffalitzky de Muckadell), f. 14. jan. 1951 i Kbh. (Mess.), lektor, cand. mag., g. 1^o 29. juni 1974 i Ordrup K. m. cand. jur. SØREN Malling Olsen, f. 10. febr. 1951, skilt; 2^o 10. aug. 1991 i Jægersborg K. m. international vicepresident, brygmester, cand. scient. JENS Erik Holmsgaard (F.: Dr. agro. Erik H. og Margrethe Lorentzen), f. 15. jan. 1951 i Herfølge K.). [Gentofte.].

2) Baroness ANNA ELISABETH, f. 18. juni 1917 på Rynkebygaard (Ringe K.), g. 21. aug. 1938 i Nyborg K. m. *bogholder Erik Lacoppidan Mielche*, f. 2. jan. 1909, skilt, † 13. aug. 1980. [Diernisse.].

3) Baroness TOVE, f. 8. juni 1921, † 9. sept. 2000, g. i^o 30. jan. 1943 m. THEODOR *Schuitmaker*, f. 6. okt. 1918, skilt, † .. okt. 1978; 2^o 5. juni 1954 m. *generalkonsul, kontorchef, PAUL Bernhard Ryder*, f. 1. nov. 1892 † 4. dec. 1972.

2. Baron LUDVIG *Sophus Vilhelm*, f. 24. sept. 1865, † 15. april 1923, g. 5. juli 1893 m. EMMA *Margrethe Hansen*, f. 18. juni 1869, † 9. maj 1957. Sønner:

a. Baron JOHAN LUDVIG, f. 21. april 1894, † 30. okt. 1963, *hoffjægmester*, g. 19. okt. 1918 m. ELSE *Undset Gyth*, f. 24. juni 1897, † 9. aug. 1984. Datter:

Baroness ANNE Merete Louise, f. 22. sept. 1924 på Margrethesminde, g. 10. juli 1948 i Ulbølle m. *godsejer, major Sir George KEITH Agnew, Baronet*, f. 25. nov. 1918, † 12. april 1994. [Rougham, England.].

b. Baron HENNING *Emil*, f. 17. maj 1895, † 9. sept. 1965, g. 16. nov. 1920 m. GUDRUN *komtesse Bille-Brabe-Selby*, f. 16. nov. 1897, † 15. juni 1964. Søn:

Baron STEEN *Eiler*, f. 27. aug. 1921, † 28. april 1982, *administrator*, g. 1^o 17. maj 1944 i Kbh. m. *Edith Valborg Waage Petersen*, f. 25. maj 1922 i Kbh., † 30. aug. 1981, skilt; 2^o 13. aug. 1948 i Svanninge m. JYTTIE *Harpøth Bang* (F.: *Hotelejer Holger Schelde B.* og *Erna Johanne Sidonia Marie Nielsen*), f. 2. sept. 1925 i Kbh. (H), skilt. Sønner:

af 1. ætteskab:

a) Baron MICHAEL, f. 17. jan. 1945 i Kbh., styrmænd, tjent i Fremmedlegionen, kaptajn i Hjemmeværnet (Hjv.F.T.), direktør i DanLapin, g. 2. sept. 1966 i Frederiksborg Slotsk. m. *jordemoder VIBEKE Lendal* (F.: *Major Poul Erik L.* og *Tove Røen*), f. 29. sept. 1944. [Roskilde.].

Sønner:

(1 Baron NICOLAS *Henrik*, f. 11. juni 1968 i Kbh., direktør i Montadyk. [Roskilde.].

(2 Baron CHRISTIAN, f. 31. jan. 1972 i Roskilde (F.N.15.), Roskilde Brandvæsen. [Roskilde.].

(3 Baron PHILIP, f. 14. dec. 1979 i Roskilde, stud. med. vet. [K.].

af 2. ætteskab:

b) Baron STEEN *Harpøth*, f. 4. april 1949 i Fåborg, direktør i Persano., g. 1^o 10. nov. 1973 i Bagsværd (Stengårds K.) m. INGER-MARGRETHE *Larsen* (F.: *Arkitekt Ejner J. P. L.* og *Inger Margrethe Andersen*), f. 5. aug. 1950 i Kbh., skilt; 2^o 19. maj 1984 i Bistrup K. m. METTE *Teglbjærg* (F.: *Rasmus K. T.* og *Dorte Iversen*), f. 28. juli 1946, skilt; 3^o 1. juli 1989 m. *salgskordinator JEANNE Maria Græe* (F.: *Ebbe Øystein G.* og *Anitta Birgit Hoffmeyer*), f. 5. april 1958 i Gilleleje (Søborg K.). [Udsholdt.]. Børn:

af 1. ætteskab:

(1 Baron MORTEN, f. 20. april 1975 i Charlottenlund, skuespiller.

(2 Baroness MIE, f. 20. april 1975 sst., økonom.

af 3. ætteskab:

(3 Baroness Frederikke Sophia, f. 7. juni 1995 i Hillerød.

SCHEEL - SCHEELE



Tysk slægt, der i det 17. årh. kom til Danmark, og af hvilken de ægte agnatiske descendenter af den 1738 afdøde generaløjtnant Hans Heinrich Scheel ved kgl. åbent brev af 1. okt. 1890 er anerkendte som hørende til den danske adel. - Våbenafbildning i farver og udførlig slægttavle, se årg. 1893.

I LINIE

Den preussiske gren

Se årgang 1946

II LINIE

JØRGEN Scheel°, f. 10. febr. 1927 i Kbh. (søn af museumsinspektør HENNING Knud Jørgen, f. 31. aug. 1889, † 22. april 1970, og ELSE Amalie Olesen, f. 8. juni 1896, g. 21. dec. 1920, † 1. marts 1956), kaptajn i hjemmeværnet, (H.T.F.) (Hjv.F.T.), g. 5. april 1958 i Høsterkøb m. IRENE Svensson (F.: Skovløber Ejner S. og Else Heininge Thomsen), f. 22. aug. 1939 i Birkerød. [Nykøbing F.].
Børn:

- a. HANS HENRIK, f. 19. dec. 1959 i Vojens (Vojens K.), flyverspecialist, (K.N.B.L.O.). [Jylling].
- b. ELSE, f. 11. aug. 1961 i Vojens (Høsterkøb K.), g. 3. nov. 1990 i Nysted m. MICHAEL Nættermann (F.: Flemming Poul N. og Aase Harriet Petersen), f. 23. aug. 1964 i Nysted. [Nykøbing F.].

FADERS BRODER

MAX Christian Frederik, f. 2. juni 1885, † 28. sept. 1969, læge, g. 24. jan. 1914 m. WINNIE Schultz, f. 17. juli 1888, † 7. okt. 1973. Datter:

BIRTHE, f. 25. sept. 1916 i Odense, g. 1° 10. nov. 1944 i Jægersborg K. m. fuldmægtig i overformyndere PEDER OTTO Rosenørn, f. 10. sept. 1910, skilt, † 1. aug. 1994; 2° 23. nov. 1946 i Odense m. sagfører, cand. jur. SVEND Ovesen Nygaard, f. 20. sept. 1916 i Vejle, † 11. dec. 1989. [Varde].

PARFADERS FARBRØDRE

1. HANS Christian Henrik, f. 18. marts 1804, † 17. maj 1855, toldkontrollør. Søn:

Johan Jacob FREDERIK, f. 20. sept. 1827, † 12. juni 1869, arkivassistent. Sønner:

1) ANTON Frederik, f. 14. febr. 1860, † 1. maj 1937, direktør, g. 20. dec. 1910 m. Ingeborg ELISABETH Kromann, f. 26. maj 1882, † 7. juli 1973. Datter:

TOVE, f. 8. nov. 1911, g. 28. okt. 1936 i Frbg. K. m. grosserer KNUD Lindvad, f. 22. aug. 1912. [K.].

2) Henrik SOPHUS Emil, f. 9. sept. 1864, † 21. febr. 1926, g. 15. juli 1900 m. PETRA Jacobine Larsen, f. 7. aug. 1867, † 16. nov. 1939. Datter:

ASTA Marie, f. 11. april 1902, g. 6. aug. 1922 m. kontrollør AKSEL Eiof Paul Stauning, f. 21. juni 1899, † ...

2. JACOB Georg, f. 31. aug. 1813, † 15. sept. 1878, godsforvalter, g. 7. juni 1854 m. Dorothea Sophie HENRIETTE Frederichsen, f. 17. aug. 1828, † 28. dec. 1886. Søn:

AXEL Vilhelm, f. 15. jan. 1864, † 31. juli 1950, kontreadmiral, g. 15. okt. 1898 m. Louise Marie CARMÉLITE Delinois, f. 15. maj 1874, † 16. okt. 1965. Børn:

1) CARMEN Henriette, f. 26. juli 1899 i Kbh. (B), g. 3. sept. 1930 i Kbh. (St. A.) m. direktør ANDRE Edmond Joseph Delahousse, f. 9. april 1896 i Tourcaing, Frankrig, † [Geneve].

2) CHARLES Axel Georg, f. 21. okt. 1900 i Kbh. (B), † 22. febr. 1997, ingeniør, cand. polyt., g. 29. dec. 1927 i Kbh. (B) m. KATE Anna Mehlo Faber (F.: Kontorchef Ulrik Peter Knud Thorvald F. og Olga Louise Kirstine Thomsen), f. 17. juli 1906 i Kbh. [K.]. Datter:

LISE, f. 24. dec. 1929 i St. Nazaire, Frankrig, g. 4. juli 1956 i Holte m. ornitolog CARL Weismann, f. 20. sept. 1906 i Lindenborg, skilt 1970.

3) ERIK Linois de, f. 26. jan. 1908 i Kbh. (B), † 10. febr. 1989 ekspeditionssekretær, cand. jur. (Hjv.F.T.), g. 1° 4. maj 1940 i Marie-Magdalene K. m. Clara HELEN Elisabeth Suenson (F.: Sekretær Otto Frederik S. og Nina Scott-Christensen), f. 19. sept. 1919 på Frbg., skilt 1950; 2° 6. jan. 1954 i Kbh. m. KIRSTEN Sommer (F.: Kontorchef Fritz Carl Valdemar S. og Susanne Margrethe Friis), f. 2. febr. 1911 i Kbh. (Johs.), † 19. febr. 1987. Sønner:

af 1. agteskab:

a) Christian LENNART Linois de°, f. 26. febr. 1941 i Hellerup (Skovshoved K.), oberst, (K*) (Fr.DX.M.M.), g. 14. okt. 1967 i Skovshoved K. m. Hofdame Elsa ANNETTE Maack-Petersen (F.: Grosserer Helge M. P. og Marguerite Duzaine-Hansen), f. 4. nov. 1942 på Frbg. (R*). [Søllerød.]. Døtre:

(1 CHRISTINA, f. 27. juli 1969 på Frbg. (Skovshoved K.).

(2 BARBARA Ann, f. 10. jan. 1971 på Frbg. (Skovshoved K.), g. 18. dec. 1999 i Kbh. (C) m. Jakob Agersnap (F.: Ingeniør Johan A. og Kirsten Sturedottor), f. 1. febr. 1962 i Iran. [Holte.].

b) PETER Michael Linois de, f. 9. jan. 1946 i Hellerup (Skovshoved K.), direktør, g. 17. nov. 1984 i Scottsdale, Arizona m. prinsesse ANTOINETTE Reuss (F.: Prins Heinrich III R. og Freiin Franziska von Mayr-Melnhof), f. 11. jan. 1945 i Feldkirchen, Østrig. [New York.]. Datter:
Alexandra Helen Franziska, f. 30. marts 1985 i New York.

4) JACQUELINE Marie-Rose Elisabeth, f. 20. dec. 1909, † 23. juni 2000, g. 28. juli 1932 m. læge KAY Rasmussen, f. 19. nov. 1906, †

5) LILITH Nicole, f. 4. sept. 1916 i Kbh. (B), g. 19. aug. 1938 i Kbh. (B) m. overlæge, dr. med. ERLING Østergaard, f. 9. nov. 1907 på Frbg. [K.].

III LINIE

CHRISTIAN FREDRIK Scheel^o, f. 27. dec. 1930 i Oslo (søn af dommer JOHAN Fredrik, f. 26. dec. 1889, † 4. dec. 1958 og ELSE Margrethe Voldum-Larsen, f. 12. jan. 1900, g. 16. okt. 1927, † 4. sept. 1993), civilingeniør, g. 10. dec. 1955 i Oslo m. GINA Michelet, f. 3. juni 1933 i Oslo. [Røa, Oslo.]

BRODER

Johan Henrik (JAN), f. 11. marts 1936 i Oslo, civilingeniør, løjtnant, g. 11. marts 1961 i Trondheim (Nidaros) m. Magnhild (LILLEMØR) Forseth, f. 13. jan. 1938 i Alta. [Onsala, Sverige.]. Børn:

a. CATHARINA, f. 22. okt. 1962 i Göteborg, sygeplejerske, g. 2. okt. 1993 m. BRUNO Alessandria, f. 20. marts 1962 i Varazze, Italien. [Varazze, Italien.].

b. CHRISTIAN FREDERIK, f. 6. maj 1964, sst., flypilot i SAS, g. 1995 m. Anna Kristina (TINA) Liljedahl, f. 14. febr. 1962. [Göteborg.]. Børn:

1) Niklas Frederik, f. 31. maj 1993 i Göteborg.

2) Lisa Henrietta, f. 30. sept. 1997 sst.

FARBØDRE

1. CARSTEN Bay, f. 6. maj 1891, † 8. marts 1977, bankchef, g. 11. jan. 1918 i Oslo m. MILDRED Dawes, f. 19. sept. 1897 i Horten, † 27. april 1984. Børn:

a. HANS JACOB, f. 30. jan. 1932 i Moss, civilingeniør, g. 1^o 11. sept. 1954 i Trondheim m. EVA Gran, f. 25. marts 1930 i Trondheim, skilt; 2^o 31. dec. 1982 i Tokyo m. SISSEL Bjørnstad, f. 23. febr. 1944 i Frederikstad, skilt. [Oslo.]. Børn:

af 1. ægteskab:

1) HANS HENRIK, f. 22. sept. 1956 i Hammerfest, socialøkonom, g. 1^o 5. aug. 1983 i Oslo m. MARIANNE Terjesen, f. 7. juli 1958 i Lier, skilt 1996; 2^o 24. sept. 1998 m. civiløkonom Helga Berit Fjell, f. 3. juli 1963 i Elverum. [Oslo.]. Børn:

af 1. ægteskab:

a) CHRISTIAN FREDRIK, f. 14. jan. 1989 i Oslo.

b) CELINE Henriette, f. 14. jan. 1989 sst.

Af 2. ægteskab:

c) Henning, f. 6. nov. 1996 i Bærum.

d) HEDDA Fjell, f. 19. april 1999 sst.

2) OVE Herman, f. 6. okt. 1959 i Moss, civilingeniør, g. 15. juni 1991 i Oslo (V. Aker K.) m. BENTE Hagesæther, f. 16. maj 1962 i Bergen. [Oslo.]. Børn:

a) MELINA Hagesæther, f. 26. juni 1995.

b) Jens Caspar Hagesæther, f. 23. marts 1997.

3) CECILIE Mildred, f. 25. dec. 1963 i Moss, cand. med. [Finmark.].

b. Mildred MERETE, f. 8. april 1934 sst., sygeplejerske, g. 24. aug. 1963 m. skovbrugschef PAUL Gotaas, f. 4. marts 1932 i Oslo. [Oslo.].

2. GEORG Henrik, f. 30. maj 1894, † 15. dec. 1968, kontorchef, g. 15. april 1922 m. INGEBORG Bjelke Lund, f. 26. marts 1900, † juni 1982. Børn:

a. Anne Elisabeth (ANNELISE), f. 16. febr. 1923 i Graz, Østrig, g. 25. sept. 1947 m. lektor, skolebestyrer REDAR Thygesen, f. 21. febr. 1915 i Kria., skilt. [Risør.].

b. Jens HERMAN, f. 7. juli 1924 i Oslo, advokat, direktør, g. 10. marts 1949 i Oslo m. Lillian (LIL-LAN) Margareth Gullichsen, f. 15. marts 1925, † 18. sept. 1987. [Oslo.]. Børn:

1) GEORG, f. 15. april 1950 i Oslo, advokat, g. 26. jan. 1974 m. KARI Pande-Rolfsen, f. 12. jan. 1951. [Oslo.]. Døtre:

a) WENCHE Helene, f. 22. nov. 1975 i Oslo.

b) BENTE Christine, f. 17. marts 1980 sst.

2) ELISABETH, f. 26. april 1956 sst., g. 14. marts 1980 m. advokat PREBEN Aas, f. 30. okt. 1953 i Oslo. [Oslo.].

FARFADERS BRODER

AXEL, f. 30. juli 1869, † 17. febr. 1925, højesteretsadvokat, g. 27. juli 1895 m. KIRSTEN Georgine Hjersing, f. 10. maj 1871, † 3. marts 1960. Sønner:

a. Johan OTTO, f. 24. sept. 1896, † 31. marts 1958, diplomingeniør, g. 29. aug. 1942 i Værdal m. DAG-RUN Lund, f. 28. dec. 1908 i Vikna. [Bærum.]. Børn:

1) TRYGVE, f. 10. juni 1943 i Oslo, civilingeniør, g. 2. juli 1976 m. ELLEN Wigaard, f. 21. okt. 1948 i Oslo. Børn:

a) MORTEN, f. 10. april 1977.

- b) KARIN, f. 3. dec. 1980.
- 2) RANDI, f. 22. febr. 1945, g. 3. juni 1972 m. FRANCISCO Rey, f. 4. okt. 1945 i Valparaiso, Chile.
- b. VILHELM, f. 4. juni 1901, † 16. nov. 1995, højesteretsadvokat, bankdirektør, g. 28. aug. 1926 m. ASTRID Ring Morterud, f. 8. juni 1902, † 2. juni 1997. Børn:
- 1) AXEL, f. 17. sept. 1930 i Moss, advokat, g. 16. dec. 1957 i Oslo m. LAILA Brekke, f. 25. maj 1934. [Bærum.]. Børn:
- a) CHRISTIAN VILHELM, f. 4. nov. 1958 i Orkdal, kunst- og udtryksterapeut, g. 8. juli 1994 m. sangerinde Helen Lynn (LYNNI) Treekrem, f. 26. dec. 1958 i Seattle, U.S.A. Datter: INDRA Scheel Treekrem, f.
- b) ANDREAS, f. 1. marts 1962 i Bærum, civiløkonom, g. 22. aug. 1992 m. ELLEN Karoline Damhaug, f. 29. jan. 1962. Datter: HENRIETTE Damhaug Scheel, f. 13. april 1994 i Oslo.
- c) ELISABETH, f. 2. febr. 1966 i Bærum, g. 19. maj 1995 m. Wasim Zayed, f. 20. dec. 1961 i Beirut.
- d) ELLEN Cathrine, f. 26. nov. 1968, g. 31. maj 1991 m. JAN-ERIK Aalbu, f. 25. dec. 1963.
- 2) ELISABETH, f. 7. dec. 1935 sst., g. 14. dec. 1958 m. tandlæge KJELL Ola Herud, f. 20. febr. 1930. [Kongsvinger.].
- c. CHRISTIAN FREDERIK, f. 19. marts 1905 † 25. okt. 1963, højesteretsadvokat, g. 2. sept. 1933 i Trondheim m. ELINOR Johanne Huitfeldt Ræder, f. 24. maj 1912 sst. [Røa, Oslo.]. Døtre:
- 1) KIRSTEN Ræder, f. 26. april 1936 i Oslo, malerinde, g. 13. sept. 1956 i Oslo (Ullern K.) m. civilingeniør THOR Mellin Olsen, f. 13. juni 1928, † .. marts 1992. [Bærum.].
- 2) INGER JOHANNE Ræder, f. 9. marts 1940 sst., g. 22. juni 1964 i Oslo m. JAN Jørgen Haarstad, f. 23. nov. 1939 i Oslo. [Bærum.].
- 3) LILLIAN Ræder, f. 18. april 1947 sst., g. 23. aug. 1969 i Haslum m. advokat FINN Georg Aubert, f. 7. okt. 1943. [Oslo.].

IV LINIE

Uddød 24. jan. 1978.

V LINIE

- AXEL Scheel, f. 30. april 1954 i Oslo (søn af forretningsmand VILHELM, f. 29. marts 1913, † 30. maj 1975), g. 20. sept. 1989 i Stockholm m. skuespillerinde ANE Vardund Heflin (F.: Dir. William H. og skuespillerinde Ingerid Vardund), f. 14. sept. 1956, skilt juli 1993. [Oslo.]. Børn:
- a. VILHELM Adrian Anselmus, f. 22. okt. 1983 i Oslo. [Oslo.].
- b. NATT, f. 18. maj 1986 sst. [Oslo.].
- c. ISAK, f. 19. juni 1990 sst. [Oslo.].

BRODER

- VILHELM, f. 12. febr. 1956 i Oslo, kiropraktor, g. 27. dec. 1988 i Oslo m. kiropraktor INGER Brummenæs (F.: Højskolerektor Irvig B. og Bjørg Osland), f. 6. sept. 1960 i Haugesund. [Oslo.]. Børn:
- a. PHILIP Christian, f. 25. maj 1989 i Oslo. [Oslo.].
- b. ANDREA Elisabeth, f. 14. marts 1991 sst. [Oslo.].

MODER

- MARIT Johanne, født Olsen, adopteret Halvorsen (F.: Kunstmaler Tor Olsen og blomsterhandlerske Anna Robarth), f. 23. jan. 1922, g. 31. marts 1950, enke 30. maj 1975. [Oslo.].

FADERS SØSKENDE

1. VALBORG Nancy Lilli, f. 3. aug. 1911 i Kria, g. 9. dec. 1932 i Berlin m. *gesandt* LAURITZ Grønvold, f. 17. aug. 1891 i Kria, † 6. dec. 1971. [Oslo.].
2. ARNE, f. 6. aug. 1914 i Kria., † 28. juli 1986, overretssagfører, ekspeditionschef i Finansdepartementet, (Is.F.O.) (Su.N.O.) (Ø.Æ.F.3²), g. 20. dec. 1944 m. EVA Fuhr, f. 12. sept. 1916 i Oslo. [Oslo.]. Børn:
- a. ARNE, f. 23. nov. 1945 i Oslo, læge, g. 1^o dec. 1969 m. AASE Flaaten (F.: Konsul Nils F. og Gerd Hovde), f. 23. sept. 1945, skilt 1975; 2^o 7. aug. 1975 m. ELLEN Ingvaldsen (F.: Forlagschef Gunnar I. og Aase Andersen), f. 10. juni 1946. [Oslo.]. Børn:
- af 1. ægteskab:*
- 1) JØRGEN, f. 14. maj 1970 i Dublin. [Oslo.].

III LINIE

CHRISTIAN FREDRIK Scheel^o, f. 27. dec. 1930 i Oslo (søn af dommer JOHAN Fredrik, f. 26. dec. 1889, † 4. dec. 1958 og ELSE Margrethe Voldum-Larsen, f. 12. jan. 1900, g. 16. okt. 1927, † 4. sept. 1993), civilingeniør, g. 10. dec. 1955 i Oslo m. GINA Michelet, f. 3. juni 1933 i Oslo. [Røa, Oslo.]

BRODER

Johan Henrik (JAN), f. 11. marts 1936 i Oslo, civilingeniør, løjtnant, g. 11. marts 1961 i Trondheim (Nidaros) m. Magnhild (LILLEMØR) Forseth, f. 13. jan. 1938 i Alta. [Onsala, Sverige.]. Børn:

a. CATHARINA, f. 22. okt. 1962 i Göteborg, sygeplejerske, g. 2. okt. 1993 m. BRUNO Alessandria, f. 20. marts 1962 i Varazze, Italien. [Varazze, Italien.].

b. CHRISTIAN FREDERIK, f. 6. maj 1964, sst., flypilot i SAS, g. 1995 m. Anna Kristina (TINA) Liljedahl, f. 14. febr. 1962. [Göteborg.]. Børn:

1) Niklas Frederik, f. 31. maj 1993 i Göteborg.

2) Lisa Henrietta, f. 30. sept. 1997 sst.

FARBRØDRE

1. CARSTEN Bay, f. 6. maj 1891, † 8. marts 1977, bankchef, g. 11. jan. 1918 i Oslo m. MILDRED Dawes, f. 19. sept. 1897 i Horten, † 27. april 1984. Børn:

a. HANS JACOB, f. 30. jan. 1932 i Moss, civilingeniør, g. 1^o 11. sept. 1954 i Trondheim m. EVA Gran, f. 25. marts 1930 i Trondheim, skilt; 2^o 31. dec. 1982 i Tokyo m. SISSEL Bjørnstad, f. 23. febr. 1944 i Frederikstad, skilt. [Oslo.]. Børn:

af 1. ægteskab:

1) HANS HENRIK, f. 22. sept. 1956 i Hammerfest, socialøkonom, g. 1^o 5. aug. 1983 i Oslo m. MARIANNE Terjesen, f. 7. juli 1958 i Lier, skilt 1996; 2^o 24. sept. 1998 m. civiløkonom Helga Berit Fjell, f. 3. juli 1963 i Elverum. [Oslo.]. Børn:

af 1. ægteskab:

a) CHRISTIAN FREDRIK, f. 14. jan. 1989 i Oslo.

b) CELINE Henriette, f. 14. jan. 1989 sst.

Af 2. ægteskab:

c) Henning, f. 6. nov. 1996 i Bærum.

d) HEDDA Fjell, f. 19. april 1999 sst.

2) OVE Herman, f. 6. okt. 1959 i Moss, civilingeniør, g. 15. juni 1991 i Oslo (V. Aker K.) m. BENTE Hagesæther, f. 16. maj 1962 i Bergen. [Oslo.]. Børn:

a) MELINA Hagesæther, f. 26. juni 1995.

b) Jens Caspar Hagesæther, f. 23. marts 1997.

3) CECILIE Mildred, f. 25. dec. 1963 i Moss, cand. med. [Finmark.].

b. Mildred MERETE, f. 8. april 1934 sst., sygeplejerske, g. 24. aug. 1963 m. skovbrugschef PAUL Gotaas, f. 4. marts 1932 i Oslo. [Oslo.].

2. GEORG Henrik, f. 30. maj 1894, † 15. dec. 1968, kontorchef, g. 15. april 1922 m. INGEBORG Bjelke Lund, f. 26. marts 1900, † juni 1982. Børn:

a. Anne Elisabeth (ANNELISE), f. 16. febr. 1923 i Graz, Østrig, g. 25. sept. 1947 m. lektor, skolebestyrer REDAR Thygesen, f. 21. febr. 1915 i Kria., skilt. [Risør.].

b. Jens HERMAN, f. 7. juli 1924 i Oslo, advokat, direktør, g. 10. marts 1949 i Oslo m. Lillian (LIL-LAN) Margareth Gullichsen, f. 15. marts 1925, † 18. sept. 1987. [Oslo.]. Børn:

1) GEORG, f. 15. april 1950 i Oslo, advokat, g. 26. jan. 1974 m. KARI Pande-Rolfsen, f. 12. jan. 1951. [Oslo.]. Døtre:

a) WENCHE Helene, f. 22. nov. 1975 i Oslo.

b) BENTE Christine, f. 17. marts 1980 sst.

2) ELISABETH, f. 26. april 1956 sst., g. 14. marts 1980 m. advokat PREBEN Aas, f. 30. okt. 1953 i Oslo. [Oslo.].

FARFADERS BRODER

AXEL, f. 30. juli 1869, † 17. febr. 1925, højesteretsadvokat, g. 27. juli 1895 m. KIRSTEN Georgine Hjersing, f. 10. maj 1871, † 3. marts 1960. Sønner:

a. Johan OTTO, f. 24. sept. 1896, † 31. marts 1958, diplomingeniør, g. 29. aug. 1942 i Værdal m. DAG-RUN Lund, f. 28. dec. 1908 i Vikna. [Bærum.]. Børn:

1) TRYGVÆ, f. 10. juni 1943 i Oslo, civilingeniør, g. 2. juli 1976 m. ELLEN Wigaard, f. 21. okt. 1948 i Oslo. Børn:

a) MORTEN, f. 10. april 1977.

- b) KARIN, f. 3. dec. 1980.
- 2) RANDI, f. 22. febr. 1945, g. 3. juni 1972 m. FRANCISCO Rey, f. 4. okt. 1945 i Valparaiso, Chile.
- b. VILHELM, f. 4. juni 1901, † 16. nov. 1995, højesteretsadvokat, bankdirektør, g. 28. aug. 1926 m. ASTRID Ring Morterud, f. 8. juni 1902, † 2. juni 1997. Børn:
- 1) AXEL, f. 17. sept. 1930 i Moss, advokat, g. 16. dec. 1957 i Oslo m. LAILA Brekke, f. 25. maj 1934. [Bærum.]. Børn:
- a) CHRISTIAN VILHELM, f. 4. nov. 1958 i Orkdal, kunst- og udtryksterapeut, g. 8. juli 1994 m. sangerinde Helen Lynn (LYNNI) Treekrem, f. 26. dec. 1958 i Seattle, U.S.A. Datter: INDRA Scheel Treekrem, f.
- b) ANDREAS, f. 1. marts 1962 i Bærum, civiløkonom, g. 22. aug. 1992 m. ELLEN Karoline Damhaug, f. 29. jan. 1962. Datter: HENRIETTE Damhaug Scheel, f. 13. april 1994 i Oslo.
- c) ELISABETH, f. 2. febr. 1966 i Bærum, g. 19. maj 1995 m. Wasim Zayed, f. 20. dec. 1961 i Beirut.
- d) ELLEN Cathrine, f. 26. nov. 1968, g. 31. maj 1991 m. JAN-ERIK Aalbu, f. 25. dec. 1963.
- 2) ELISABETH, f. 7. dec. 1935 sst., g. 14. dec. 1958 m. tandlæge KJELL Ola Herud, f. 20. febr. 1930. [Kongsvinger.].
- c. CHRISTIAN FREDERIK, f. 19. marts 1905 † 25. okt. 1963, højesteretsadvokat, g. 2. sept. 1933 i Trondheim m. ELINOR Johanne Huitfeldt Ræder, f. 24. maj 1912 sst. [Røa, Oslo.]. Døtre:
- 1) KIRSTEN Ræder, f. 26. april 1936 i Oslo, malerinde, g. 13. sept. 1956 i Oslo (Ullem K.) m. civilingeniør THOR Mellin Olsen, f. 13. juni 1928, † .. marts 1992. [Bærum.].
- 2) INGER JOHANNE Ræder, f. 9. marts 1940 sst., g. 22. juni 1964 i Oslo m. JAN Jørgen Haarstad, f. 23. nov. 1939 i Oslo. [Bærum.].
- 3) LILLIAN Ræder, f. 18. april 1947 sst., g. 23. aug. 1969 i Haslum m. advokat FINN Georg Aubert, f. 7. okt. 1943. [Oslo.].

IV LINIE

Uddød 24. jan. 1978.

V LINIE

- AXEL Scheel, f. 30. april 1954 i Oslo (søn af forretningsmand VILHELM, f. 29. marts 1913, † 30. maj 1975), g. 20. sept. 1989 i Stockholm m. skuespillerinde ANE Vardund Heflin (F.: Dir. William H. og skuespillerinde Ingerid Vardund), f. 14. sept. 1956, skilt juli 1993. [Oslo.]. Børn:
- a. VILHELM Adrian Anselmus, f. 22. okt. 1983 i Oslo. [Oslo.].
- b. NATT, f. 18. maj 1986 sst. [Oslo.].
- c. ISAK, f. 19. juni 1990 sst. [Oslo.].

BRODER

- VILHELM, f. 12. febr. 1956 i Oslo, kiropraktor, g. 27. dec. 1988 i Oslo m. kiropraktor INGER Brummenæs (F.: Højskolerektor Irving B. og Bjørg Osland), f. 6. sept. 1960 i Haugesund. [Oslo.]. Børn:
- a. PHILIP Christian, f. 25. maj 1989 i Oslo. [Oslo.].
- b. ANDREA Elisabeth, f. 14. marts 1991 sst. [Oslo.].

MODER

- MARIT Johanne, født Olsen, adopteret Halvorsen (F.: Kunstmaler Tor Olsen og blomsterhandlerske Anna Robarth), f. 23. jan. 1922, g. 31. marts 1950, enke 30. maj 1975. [Oslo.].

FADERS SØSKENDE

1. VALBORG Nancy Lilli, f. 3. aug. 1911 i Kria, g. 9. dec. 1932 i Berlin m. *gesandt* LAURITZ Grønvold, f. 17. aug. 1891 i Kria, † 6. dec. 1971. [Oslo.].
2. ARNE, f. 6. aug. 1914 i Kria., † 28. juli 1986, overretssagfører, ekspeditionschef i Finansdepartementet, (Is.F.O.) (Su.N.O.) (Ø.Æ.F.3²), g. 20. dec. 1944 m. EVA Fuhr, f. 12. sept. 1916 i Oslo. [Oslo.]. Børn:
- a. ARNE, f. 23. nov. 1945 i Oslo, læge, g. 1^o dec. 1969 m. AASE Flaaten (F.: Konsul Nils F. og Gerd Hovde), f. 23. sept. 1945, skilt 1975; 2^o 7. aug. 1975 m. ELLEN Ingvaldsen (F.: Forlagschef Gunnar I. og Aase Andersen), f. 10. juni 1946. [Oslo.]. Børn:
- af 1. ægteskab:*
- 1) JØRGEN, f. 14. maj 1970 i Dublin. [Oslo.].

af 2. ægteskab:

2) IDA, f. 6. sept. 1976 i Gravdal, Lofoten. [Oslo.].

3) HENNING, f. 17. jan. 1980 i Oslo. [Oslo.].

b. BRITA, f. 15. febr. 1950 i Oslo, læge, g. 25. okt. 1990 i Rom m. arkitekt JAN Georg Digerud (F.: Jembaneembedsmand Georg Kristian Harry D. og Guldborg Synnøve Rud), f. 7. juli 1938 i Kongsvinger. [Oslo.].

FADERS FARBRODER

OLAF, f. 1. okt. 1875, † 27. dec. 1942, overlæge, dr. med., g. 31. juli 1903 m. JOHANNA Sofie Nissen, f. 31. juli 1876, skilt 1929, † 8. sept. 1956. Søn:

AXEL Christen, f. 21. dec. 1905, † 26. maj 1953, overlæge, g. 15. juni 1938 i Oslo m. SOLVEIG Fougner Rhode, f. 12. febr. 1915, † Børn:

1) VIBEKE, f. 25. maj 1941 i Oslo. [Oslo.].

2) OLAF, f. 4. juni 1948 i Oslo, læge. [Oslo.].

GREVERNE SCHEEL - SE SKEEL

SCHIMMELMANN



Heinrich Carl Schimmelmann til Ahrensburg blev ved patent af 16. april 1762 ophøjet i friherrelig og 28. april 1779 i grevelig stand. - Udførlig slægttavle og våbenafbildning i farver, se årg. 1934.

Carl Heinrich lensgreve Schimmelmann til Lindenberg, f. 23. juni 1938 på Lindenberg (søn af lensgreve HEINRICH Carl, f. 13. juni 1890, † 21. febr. 1971), g. 1° 16. sept. 1961 i Kbh. m. ALIS Mary, født Rasmussen, f. 18. juli 1935 † 1. nov. 1963; 2° 26. nov.

1966 i Frejlev K. m. BENTE Thinggaard (F.: Rutebilejer Henry T. og Elsa Faber), f. 14. nov. 1942 i Løgstør. [Lindenberg avlsgård, Gistrup.]. Børn:

af 2. ægteskab:

a. Komtesse HENRIETTE Elisabeth, f. 28. sept. 1968 i Ålborg, g. 23. maj 1998 i Blenstrup K. m. PETER Skov (F.: Erik Andersen og Ellen S.), 3. juni 1962 i Århus. [Fakkegrav Badehotel, Stouby.].

b. Greve CARL-GUSTAV, f. 25. juni 1970 i Århus, g. 11. aug. 2001 i Blenstrup K. m. Katrine Boel-Petersen (F.: Tandlæge John Alex P. og Kåthe B.), f. 11. marts 1971 i Aalborg. [Århus.].

c. Greve HANS-CHRISTIAN, f. 5. okt. 1972 i Århus. [Frbg.].

SØSKENDE

af faderens 3. ægteskab m. BIRTHE Marie Markersen, f. 11. juni 1913, g. 10. nov. 1940, † 12. juli 1999:

1. Greve HANS OVE, f. 12. okt. 1941 på Lindenberg, adm. direktør, g. 1° 5. dec. 1964 på Frbg. m. BIRGITTE Majgaard, f. 18. aug. 1943 i Virum, skilt, † ... 1991; 2° 16. maj 1970 i Frbg. K. m. salgskonsulent ELVY Charlotta Eliasson, f. 21. sept. 1934 i Sverige, skilt; 3° 20. dec. 1975 i Skørping K. m. BIRGIT Lydixsen, f. 24. juli 1950 på Lindenberg, skilt, † ... 1991; 4° 28. sept. 1989 i Århus m. BENTE Haure-Petersen, f. 27. dec. 1939 i Kalundborg. [London.]. Børn:

af 1. ægteskab:

a. Komtesse CHARLOTTE Elisabeth, f. 21. april 1965 i Roskilde, g. 18. juli 1987 m. direktør ALLAN Midtgaard, f. 15. maj 1960 i Vejle, skilt; 2° 15. okt. 1994 i Den Danske K. i Paris m. KIM Nielsen, f. 3. marts 1963 i Århus. [Århus.].

af 3. ægteskab:

b. Greve HANS-HEINRICH Peter, f. 9. jan. 1978.

2. Komtesse ELISABETH Marie Louise, f. 6. juni 1943 sst., højere handelseksamen, kaptajn i tjenestestedskorpsset (Hjv.F.T.), g. 13. marts 1965 m. direktør, konsul HANS CHRISTIAN Svendsen, f. 11. maj 1936 i Hellerup. [Skørping.].

MODER

MARGRETHE Levring, født van der Aa Berthelsen, f. 23. juni 1919 i Kbh., g. 29. juli 1937 i Kbh., skilt (g. 2° m. oberst Walther Niederehe, †; 3° m. flyverløjtnant Knud E. M. Levring, skilt).

FARFADER

Lensgreve CARL Gustav Ernst, f. 29. okt. 1848, † 5. sept. 1922, g. 31. aug. 1884 m. Elisabeth (BETTY) Catharina Skeel, f. 22. maj 1861, † 31. aug. 1928. Søn:

Greve CARL OTTO Werner, f. 22. juli 1891, † 24. jan. 1965, major, g. 1^o 11. sept. 1917 m. DOROTHEA Felicitas Margrethe Antoinette von Wedel, f. 21. aug. 1898, skilt, † 3. april 1946; 2^o 24. aug. 1933 i London m. NANCY Chetwode Ram, f. 6. dec. 1911 i Tenby, Wales, skilt; 3^o 22. juli 1951 i Nonnenhorn m. ELFRIDE Dorothea Margaretha Sierk, f. 6. dec. 1916 i Süderstapel, † ... 1997. Børn:

af 1. ægteskab:

a. Greve WOLFGANG Hasso Elard, f. 2. april 1921 i Hagen ved Ahrensburg, radioingeniør. [Stuttgart.].

af 2. ægteskab:

b. Komtesse JULIA Elisabeth Adelaide Chetwode, f. 20. jan. 1939 i Hamburg, g. 25. marts 1961 i London m. RICHARD Walker, † 1986. [London.].

VON SCHOLTEN



En patricierslægt fra Amsterdam, som indkom til Danmark med Jobst von Scholten, der døde 1721 som general og blå ridder. Hans sønnesøn, generalmajor Jobst Gerhard von Scholten blev adlet 23. april 1777. Ved bevilling af 19. febr. 1918 ophøjede kejser Karl I af Østrig oberst, brigadekommandør Erwin Maria Friederich von Scholten og hans ægte agnatiske efterkommere i friherrestanden. - Udførlig stamtafle og våbenafbildning, se årg. 1961.

I LINIE

JOHN Paul von Scholten (navneforandring til Van Scholten), f. 30. juni 1944 (søn af JOBST Palle, f. 19. april 1907, † 3. febr. 1985), kaptajn* i US marine corps, afdelingsleder, g. 23. marts 1968 m. JUDYTH Elaine Nyberg, f. 13. sept. 1947 i Washington. [Eugene, Oregon.]. Døtre:

a. JENNIFER-Jo, f. 10. marts 1972, g. 22. jan. 2000 i Eugene, Oregon m. Christopher Scott Mayers, f. 18. sept. 1966 i Eugene.

b. MEAGAN Jaine, f. 16. okt. 1975, g. 6. nov. 1999 i Bend, Oregon m. Greg Scott Crawford, f. 1. .. 1970 i Yakima, Washington.

SØSTER

Titte (TEEDA) Charlotte, f. 30. nov. 1945, g. 20. jan. 1968 m. *direktør* George MICHAEL Gengo (F.: George G. og Magdeline), f. 30. juni 1945 i Oakland, Calif., † 1. maj 1992. [Issaquah, Washington.].

MODER

SYLVIA Elisabeth, født Hansen, f. 11. juni 1920 i Minneapolis, g. 1^o 22. april 1942, enke 3. febr. 1985; 2^o 16. jan. 1988 m. ERIK Olsson (F.: Hjalmar O. og Emily), f. 2. aug. 1908 i Stockholm. [Issaquah, Washington.].

FADERS SØSTER

Anna Alvilde FRANZISCA, f. 15. sept. 1909 i Odense, g. 28. marts 1943 i Kbh. (Jac.) m. *civilingeniør* HARRY Charles Beck, f. 30. dec. 1909 i Chicago, † 23. nov. 1983. [Bagsværd.].

II LINIE

Uddød 1. sept. 1977

III LINIE

JAN Peter von Scholten, f. 2. maj 1951 i Hellerup, (Mess.) (søn af grosserer JOAN Gerhard Rudolph, f. 13. febr. 1918, † 26. nov. 1975, g. 1^o 2. maj 1942 m. ELISABETH Giersing, f. 30. sept. 1919 i Kbh., skilt 1949; 3^o 3. sept. 1961 m. HELLE Mogensen, skilt 1969), g. 17. dec. 1981 (b.v.) m. PIA Jännes Larsen (F.: Gårdejer Esben L. og Hillevi Jännes L.), f. 22. aug. 1955 i Frederikssund. [Snertinge, Jyderup.]. Børn:

a. VALDEMAR, f. 15. april 1982 i Haderslev (Særsløv K.).

b. SARA, f. 5. dec. 1983 i Haderslev (Særsløv K.).

SØSKENDE

af faderens 1. ægteskab (se ovenfor):

1. MICHAEL *Gerhard Rudolph*, f. 3. maj 1943 i Kbh. (Frbg. K.), † 29. sept. 1988 i Montpellier, Frankrig, g. 27. april 1974 m. HUGUETTE *Fernande Euphrasie Malaval*, f. 27. marts 1945 i Montpellier. [Frankrig.]

af faderens 2. ægteskab (se nedenfor):

2. PIA *Elsa*, f. 19. marts 1954 i Hellerup, (Mess.), lærer, g. 1° 8. jan. 1983 (b.v.) m. LEIF *Petersen*, f. 27. dec. 1950, skilt 1993; 2° 26. maj 1999 i Helleruplund K. m. OLE *Nordfang*, f. 22. jan. 1954. [Hellerup.]

af faderens 3. ægteskab (se ovenfor):

3. BENEDIKTE *Christina*, f. 26. sept. 1963, g. ... m. PETER *Buch*.

MODER

BIRTE, født *Bendix*, f. 22. maj 1928 (F.: *Grosserer Ove B.* og *Bodil Meyer*), g. 9. okt. 1949, skilt 1957, (hun g. 2° 10. maj 1963 m. direktør *JØRGEN-ULRIK Gerhard von Scholten* (se nedenfor)). [Charlottenlund.]

FADERS ENKE

HANNE *Paoli*, født *Rose-Jensen*, f. 8. april 1936 i Århus (Joh.), g. 27. febr. 1971 i Hørsholm (b.v.), enke 26. nov. 1975.

FARFADER

GERHARD *Rudolph*, kammerjunker, kaptajn, kontorchef, f. 5. febr. 1889, † 9. febr. 1936, g. 1° 7. april 1914 m. *BODIL Møller*, f. 13. juni 1891, skilt, †; 2° 1. febr. 1924 m. *OLGA Ellinor Lange*, f. 16. dec. 1899, † 27. okt. 1981. Børn:

af 1. ægteskab:

1. ELI *Regitze Theodora*, f. 20. jan. 1915 i Vordingborg, g. 1. maj 1937 i Kbh. m. læge *KNUD Ivar Kjeld Roepstorff*, f. 26. okt. 1909 i Kbh. [Hillerød.]

af 2. ægteskab:

2. JØRGEN-ULRIK *Gerhard*, f. 23. nov. 1924 i Kbh. (Frbg. K.), direktør, g. 1° 27. aug. 1949 m. *ETHEL Nielsen* (F.: *Grosserer H. N.* og *Maria Strouhal*), f. 29. aug. 1919 i Kbh., skilt; 2° 10. maj 1963 m. BIRTE, født *Bendix*, f. 22. maj 1928 (g. 1° m. *grosserer JOAN Gerhard Rudolph von Scholten*, se ovenfor, skilt 1957). [Charlottenlund.]. Sønner:

af 1. ægteskab:

a. HENRIK, f. 26. febr. 1950 i New York (St. Lukas Lutheran Church, New Rochelle, New York), arkitekt M.A.A., g. 11. juni 1977 i Sønderborg (Chr.) m. *INGER Frost* (F.: *Direktør Verner F.* og *Jenny Handberg*), f. 9. juli 1951. [Holte.]. Døtre:

1) CHRISTINE *Elisabeth*, f. 17. juni 1979 (Søllerød K.). [K.].

2) THERESE *Henriette*, f. 28. april 1983 (Søllerød K.). [Holte.].

b. JESPER°, f. 31. aug. 1953 i Kbh. (Frbg. K.), ejendomsrådgiver, g. 14. juli 1978 m. *RUTH Mona Beyer*, født *Thiesen*, f. 6. marts 1950, skilt 1996. [Farum.]. Datter:

BENEDIKTE *Francisca*, f. 12. okt. 1983 i Hillerød (Maarum K.). [Farum.].

3. BENT *Henrik Niels*, f. 3. okt. 1927 i Kbh. (Frbg. K.), direktør, g. 28. sept. 1957 i Maribo Domk. m. *BENTE Honoré Hansen* (F.: *Prokurist Holger H.* og *Esther Jørgensen*), f. 4. juli 1934 i Maribo. [Rungsted Kyst.]. Børn:

a. CHARLOTTE *Elizabeth*, f. 6. juni 1962 på Frbg. (Ordrup K.), (Vallø). [Marbella, Spanien.].

b. SUSANNE *Louise*, f. 29. april 1965 i Charlottenlund. (Birkerød K.), (Vallø).

c. CHRISTIAN *Ulrik*, f. 7. maj 1970 i Charlottenlund (Mess.), direktør, g. 10. sept. 1999 i Hørsholm K. m. *Alexandra Gatza* (F.: *Musiker og klassisk komponist Bogdan Bernard* og *kunstmaler Kristina G.*), f. 11. juli 1970 i Gdansk, Polen. [Hellerup.].

FARFADERS FADER

FREDERIK *Rudolph Gerhard*, f. 10. aug. 1857, † 19. febr. 1936, proprietær, g. 1° 6. maj 1888 m. *THEODORA Fabricius*, f. 16. dec. 1866, † 5. febr. 1890. Søn:

af 1. ægteskab:

THEODOR *Rudolph*, f. 11. jan. 1890, † 27. juni 1967, bankbestyrer, g. 1° 14. jan. 1919 m. *ANNA Regine Malting*, f. 24. maj 1896, skilt, † 8. febr. 1988; 2° 6. maj 1937 m. *OLGA Ellinor*, født *Lange*, f. 16. dec. 1899, † 27. okt. 1981, enke efter kaptajn, kontorchef, kammerjunker *Gerhard Rudolph von Scholten* (se ovenfor). Børn:

af 1. ægteskab:

a. TOVE, f. 16. jan. 1922 i Frederiksted, St. Croix, g. 2. juni 1945 i Kbh. (G) m. *direktør Andreas Jacob Holm*, f. 1. nov. 1911, † 4. marts 1997 i Gentofte. [K.].

b. ERIK*, f. 22. juni 1929 i Frederiksted, St. Croix, regnskabschef, H.D., g. 7. juli 1951 i Søllerød m. *lægeaut. fysioterapeut og sygegymnast BENTE Sophie Møhl (F.: Civilingeniør Hakon Reinhold M. og Karen Lise Schjelderup Braun)*, f. 6. aug. 1929 i Kbh., † 28. sept. 1998 i Gentofte. [K.]. Sønner:

1) PETER Christopher, f. 6. jan. 1952. i Gentofte (Mess.), læge, g. 17. okt. 1996 i Kbh. (b.v.) m. JANNE Bay (F.: Civilingeniør Carsten Møhler Sørensen og Beryl B.), f. 10. okt. 1954 i Kbh. Sønner:

a) JONAS, f. 5. aug. 1982 i Kbh. (Davidsk.).

b) MIKAEL, f. 3. maj 1986 i Kbh. (Frh.).

2) NILS CHRISTIAN, f. 11. aug. 1956 på Frbg. (Ordrup K.), civilingeniør, g. 29. maj 1993 i Søllerød K. m. *civilingeniør CHARLOTTE Togsverd Munch (F.: Niels T. M. og Hanne Porse)*, f. 7. dec. 1961. [Hvidovre.]. Sønner:

(a) FREDERIK, f. 24. okt. 1993 i Gentofte (Søllerød K.).

(b) JONATAN, f. 1. nov. 1995 i Gentofte (Søllerød K.).

(c) HANNIBAL, f. 25. dec. 2000 i Gentofte, Søllerød K.).

3) THOMAS NIKOLAJ, f. 8. febr. 1965 i Gentofte. (Søllerød K.), kgl. kapelmusicus, g. 21. sept. 1996 (Jac.) m. HELENE Kathrine Gudiksen (F.: Arkitekt Marmo G. og lektor Lene Bendixen), f. 17. aug. 1969. Børn:

(a) CHRISTOFFER Emil, f. 23. okt. 1994 i Kbh. (Jac.).

(b) JOHANNE Louise, f. 6. juni 1997 i Kbh. (Jac.).

VON SCHREEB*



Christian Frederik Schreber, af en i Sachsen fra begyndelsen af det 15. årh. blomstrende patricierslæggt, trådte 1664 i dansk tjeneste og døde 1711 som dansk, virkelig konsistorialråd i Oldenburg. Hans sønnesøn, dansk justits- og regeringsråd i Oldenburg, landråd i Slesvig og Holsten Eberhard Schreber blev 8. aug. 1755 optaget i den danske adelstand med navnet von Schreeb. Udførlig slægttafle, se årgang 1923. Våbenafbildning i farver, se årg. 1948.

HANS Schreber Eberhard von Schreeb^o, f. 12. jan. 1925 i Stockholm (søn af kontorchef TOR Gustaf Wilhelm Schreber, f. 13. sept. 1882 † 15. nov. 1965 og LISA Normelli, f. 9. aug. 1892, g. 23. marts 1924, † 31. maj 1989), oberst i svenska kavalleriet* (S.Sv.3¹) (G.M.nor) (S.M.I.G.M.) (Sthlm. Skytteförb.G.M.) (S.L.K.M.1) (Sv. Cf.B.F.T.2) (Sthlm. Läns Försvarskom.G.M.) (Office. målskynningsförb. G.M.), g. 2. nov. 1951 i Karlbergs Slotskapel m. Maud Elisabeth GUNNILA friherinde von Stedingk (F.: Oberst Gustaf Magnus friherre v. S. og Maud Fanny Murray), f. 2. okt. 1931 i Stockholm, skilt 1985. [Stockholm.]. Børn:

a. HANS Christian, f. 19. aug. 1952, jur. kand., direktør ved Kjellberg och Partners, formand for DCM Holding AB, kaptajn i Svea Livgardens res., (R.Joh.O), g. 4. juni 1983 i Båstad m. markedsøkonom, lærer INGRID Gunilla Lindström (F.: Erik Gustav L. og Siri Ester Theresia Johansson), f. 16. juni 1951 i Halmstad. [Stockholm.]. Døtre:

1) MAUD Theresia, f. 18. marts 1984.

2) EBBA Josephine, f. 20. aug. 1985.

3) CAROLINE Sophie, f. 26. jan. 1990.

b. Ebba ELISABETH, f. 1. aug. 1954, † 15. juni 2000.

c. Maud LOUISE, f. 9. juni 1959, g. 31. marts 1994 i Stockholm m. ANTONINO La Placa (F.: Michael La P. og Maria Aiesi), f. 22. okt. 1941 i Palermo. [Stockholm.].

BRØDRE

1. TOR Christian Fredrik, f. 31. okt. 1926 i Stockholm, med. dr., docent, overlæge*, g. 1^o 28. sept. 1957 i Stockholm (Oscars K.) m. leg. sygegymnast BIRGIT Gerda Heléne Nydahl (F.: Kaptajn Axel Adolf Rudolf N. og Daisy Louise von Brömssen), f. 21. sept. 1928 i Stockholm, skilt 1991; 2^o 30. nov. 1991 i Växjö m. virksomhedschef, overlæge BETH Magnhild Ewaldsson (F.: Sygehuschef Levi Ewald E. og Solveig Burrau), f. 2. sept. 1941 i Växjö. [Stockholm.]. Børn:

af 1. ægteskab:

a. CATHARINA Ling Louise, f. 5. april 1959, mentalsygeplejerske, g. 12. juni 1993 m. leg. tandlæge CLAES Håkan Svensson. f. 10. april 1959. [Vallentuna.].

b. JOHAN Christian Tor, f. 24. maj 1961, leg. læge, g. 25. april 1992 m. leg. læge SUSANNE Elna Maria Ståhlbåge (F.: Bankkasserer Erik Olof S. og Carin Maria Grevsten), f. 28. okt. 1957 i Örebro. [Stockholm.]. Børn:

1) SEBASTIAN Erik Tor, f. 18. jan. 1993.

2) AGNES Lovina Anna, f. 18. juli 1995.

c. ULRIKA Jenny Helène (fører navnet Schreber), f. 1. febr. 1965, fil. kand. pædagogik, g. 16. juni 1995 i Stockholm m. adm. direktør Mikael Melin (har taget navnet Schreber), f. 16. jan. 1960. [Stockholm.].

af 2. ægteskab:

d. Anna REBECCA Solveig, f. 28. okt. 1987.

2. WILHELM Ernst Johan, f. 7. okt. 1928 i Stockholm, kontorchef*, kaptajn i svenska signaltroppers res.*, g. 1° 7. okt. 1953 m. BENITA von Samson-Himmelstjerna, f. 12. marts 1934 i Stockholm, skilt 1962, † 2. sept. 1999; 2° 10. juli 1964 i Helsingborg m. leg. veterinær Pia MARINA Nordfors (F.: Ingeniør Gösta Robert N. og Rea Marina Wassholm), f. 9. maj 1941 i Helsingfors. [Vinslöv.]. Børn:

af 1. ægteskab:

a. ERIC Wilhelm, f. 15. nov. 1954, IT-konsulent, g. 19. dec. 1989 i Sundbyberg m. systemudvikler Siv Birgit Hillgren (F.: Carl-Otto H. og Villy Linnea Blomberg), f. 31. maj 1953, skilt 2002. [Stockholm.]. Børn:

1) GUSTAF Wilhelm, f. 28. juni 1985. [Sundbyberg.].

2) Ida KRISTINA Esmeralda, f. 4. okt. 1989. [Sundbyberg.].

b. BARBARA Elisabeth, f. 31. aug. 1957, grafisk formgiver, g. 16. aug. 1997 i Påskallavik m. civilingeniør, adm. direktør BENGTE Carl Gösta Simonsson, f. 12. jan. 1957. [Stockholm.].

af 2. ægteskab:

c. JOHAN NICLAS, f. 26. sept. 1966, system sælger, g. 23. febr. 1994 i Rom m. jur. stud. MARIA Helena Andersson (F.: Reino Ensio Vanionpää og Siv Christina Andersson), f. 12. febr. 1970 i Husby. [Stockholm.]. Børn:

1) Maria ALEXANDRA, f. 5. sept. 1995.

2) Lisa ISABELLE, f. 19. febr. 1997.

3) Johan CHRISTOPHER, f. 26. marts 2002.

AF SCHULENBURG*

Gammel tysk adelslægt. Ved resolution af 14. febr. 1818 og patent af 1. maj 1828 blev »Leopold Wilhelm baron af Schulenburg« optaget i den danske adelstand.

Se: »Danmarks Adels Aarbog«, 1923, og
»Gothaisches genealogisches Taschenbuch
der gräflichen Häuser«.

SCHULIN



Johan Sigismund Schulin blev 6. april 1731 adlet og 31. marts 1750 ophøjet i grevelig stand med rang som lensbesiddende greve.

Christian Julius William greve Schulin erholdt ved patent af 10. marts 1873 i anledning af, at han havde tiltrådt besiddelsen af baroniet Zeuthen, tilladelse til at forene navnet Zeuthen med sit eget og at føre det friherrelige Zeuthenske våben og ved patent af 2. marts 1912 tilladelse til at føre dette sidste i forbindelse med det grevelige Schulin'ske våben.

Ved patent af 24. sept. 1920 fik premierløjtnant William Christopher Sigismund greve Schulin tilladelse til at forene det Zeuthenske navn med sit eget og at føre det Zeuthenske våben i forening med det Schulin'ske. - Udførlig slægtafle og våbenafbildning i farver, se årg. 1929.

VILHELM Peter greve Schulin^o, f. 3. juli 1923 i Jægerhuset ved Frederiksdal (Lyngby K.) (søn af forstkandidat, kammerherre, hofjægermester, lensgreve SIGISMUND, f. 14. okt. 1892, † 3. maj 1968 og JOHANNE Amalie Schou, f. 19. sept. 1896, † 28. okt. 1975), forstkandidat, skovrider*, g. 1. sept. 1953 i Wiesbaden m. Jutta Lola Elsa von Scheven (F.: Major Hans Erich v. S. og Charlotte Utz), f. 1. juni 1924 i Buenos Aires. [Lyngby.]. Døtre:

- a. Komtesse CAROLA Johanne Anita Erica Louise, f. 23. dec. 1955 i Roskilde (Lyngby K), cand. ling. merc., g. 8. sept. 1984 i Soderup K. m. lic. oecon. James PATRICK Howaldt (F.: Direktør Martin H. og Ursula Graef), f. 22. sept. 1956 i Rotterdam.
- b. Komtesse ANITA Elisabeth Christina, f. 11. okt. 1957 i Roskilde (Soderup K.), fotograf, g. 6. aug. 1988 i Lyngby K. m. direktør, cand. merc., kaptajn af res. Kai Vincens FREDERIK greve Ahlefeldt Laurvig, f. 20. juni 1957 i Næstved, skilt. [K.].
- c. Komtesse ELISABETH Louise Beatrice, f. 4. maj 1960 i Roskilde. (Soderup K.), husholdningslærer, g. 5. juli 1992 m. VLADIMIR Jurjevide Pintchewsky, f. 11. okt. 1961 i Moskva.
- d. Komtesse ERICA LOUISE, f. 11. okt. 1962 i Roskilde (Soderup K.), konservator, g. 17. juni 1989 i Karrebæk m. cand. jur. ANDREAS von Szemerey (F.: Ungarsk kaptajn Tibor von S. og Regina Kowol), f. 2. sept. 1955.

BRODER

Lensgreve JOHAN Sigismund Vilhelm til Frederiksdal, f. 16. april 1921, † 31. juli 1992, g. 5. sept. 1969 i *Hilælørd m.* Karen VIBEKE Bojsen-Møller, født Østergaard (F.: Cand. jur. Erik Johannes Hedemann Ø. og Laura Kirstine Hartz), f. 25. nov. 1931 i Skive. [Frederiksdal, Virum.].

FARBRODER

Greve Knud Vilhelm, f. 20. sept. 1894, † 29. april 1956, *premierløjtnant*, g. 1° 7. juli 1917 m. RIGMOR Margrethe Foss, f. 7. juni 1895, skilt, † 7. jan. 1958; 2° ... juni 1954 m. ESTHER Andreasen, f. 9. april 1918. [K.]. Børn:

af 1. ægteskab:

- a. Komtesse EBBA Sigismunda, f. 17. maj 1918 i Kbh. (G), † 31. aug. 2002, g. 8. april 1941 m. *landsrets-sagfører* Povl Jantzen, f. 5. sept. 1915 i Klampenborg, † 3. sept. 1993.
- b. *Greve* ERIK Vilhelm, f. 14. marts 1920 i Ringsted, † 9. marts 2000, *civilingeniør*, g. 1° 12. dec. 1948 i Brooklyn, N.Y. (Danske K.) m. GRETHE Helwigh (F.: Direktør Otto Gerner H. og Poula Bendix Hansen), f. 15. okt. 1924, skilt; 2° 1. april 1968 i Göteborg m. EVA Maria Wiberg, født Aldeborg (F.: Tandlæge Rolf A. og Gun Jonzon), f. 5. april 1932 i Göteborg. [K.]. Børn:

af 1. ægteskab:

- 1) *Greve* KRISTEN Vilhelm°, f. 13. nov. 1951 på Frbg., g. 17. aug. 1974 i Skælskør K. m. CHARLOTTE Elisabeth Birkvig (F.: Bogtrykker Erik Oluf B. og Annelise Kirstine Christoffersen), f. 24. aug. 1951 i Skælskør. Børn:
- a) *Greve* FREDERIK Vilhelm, f. 1. febr. 1975 i Charlottenlund (Skovshoved K.).
- b) Komtesse Anne BENEDICTE, f. 3. sept. 1977 sst. (Skovshoved K.).
- c) Komtesse JULIE Elisabet, f. 13. aug. 1983 i Silkeborg (Linå K.).
- 2) Komtesse LOUISE Elisabeth, f. 2. april 1956 på Frbg. (Ordруп K.), g. 6. aug. 1997 i Kalundborg m. tømmermester SVEND Christiansen, f. 29. okt. 1954 i Kalundborg (Tømmerup K.).

FARFADERS BRODER

Greve Hans Sigismund Frederik Alexander WILLIAM, f. 26. nov. 1811, † 27. april 1856, *hoffjærgermester, inspektør*. Søn:

Greve Carl Frederik SIGISMUND Louis, f. 10. okt. 1855, † 20. dec. 1904, g. 2. dec. 1881 m. ANNA Cecilie Adelheid Hastrup, f. 5. febr. 1860, † 26. okt. 1919. Søn:

WILLIAM Christopher Sigismund greve Schulin-Zeuthen, f. 27. nov. 1884, † 3. aug. 1948, g. 1° 15. juni 1910 m. Karen ELLEN Bernburg, f. 18. dec. 1880, † 14. aug. 1935; 2° 13. sept. 1935 m. ANNA Marie Hansen, f. 4. febr. 1899, † 1984. Børn:

af 1. ægteskab:

- 1) *Greve Carl Frederik Louis Sigismund Christian Julius WILLIAM*, f. 11. juli 1911, † 22. april 1976, g. 1° 3. marts 1937 m. Alice (SALLY) Kathleen Butler, f. 9. sept. 1910, † 18. maj 1944; 2° 12. maj 1945 m. INGRID Sophie Marie Larsen, f. 19. jan. 1912, † 15. febr. 1985. Børn:

af 1. ægteskab:

- a) *Greve* William (BILL) Peter Johan Sigismund°, f. 15. dec. 1937 i Svendborg (Tølløse K.), kaptajn ved D.S.B., g. 15. juli 1958 i Sdr. Stenderup K. m. EVEN Hansen (F.: Kapelmester Erik H. og Vibeke Maja Petersen), f. 17. febr. 1939. [Svendborg.]. Børn:
- (1 *Greve* William Erik Christian Sigismund, f. 18. dec. 1958 i Svendborg (Sørup K.), koncerndirektør, cand. rer. soc., g. 2. juni 1990 i Frederiks K. m. cand. scient. adm. Anette Opstrup Jensen (F.: Hans Harry J. og Lis Skovgaard O.), f. 19. juli 1962. [Klampenborg.]. Døtre:
- (a) Komtesse Anne Sophie Louise, f. 15. febr. 1991 (Humble K.).
- (b) Komtesse Cathrine Emilie, f. 23. juni 1993 (Tølløse K.).

(2 Komtesse Alice CHRISTINA Vibeke, f. 14. nov. 1964 (St. Jørgens K.), arkitekt m.a.a. v. Royal Copenhagen.

af 2. ægteskab:

b) Greve Carl Georg William SIGISMUND, f. 3. marts 1946 i Svendborg (Tølløse K.), gårdejer, g. 18. okt. 1969 i Grenå K. m. HANNA Rose (F.: Glarmester A. R. og E. Petersen), f. 18. aug. 1941. [Lemvig.]. Børn:

(1 Komtesse Mette SOPHIE Kirstine, f. 11. aug. 1971 i Nyborg (Skellerup K.), stud. agro., (Vallø).

(2 Greve CHRISTIAN William Arne Sigismund, f. 15. april 1977 i Middelfart (Røjle K.).

c) Komtesse Ina (NIA) Lone Ingrid Birgitte Sophie, fører navnet Schulin-Zeuthen, f. 10. febr. 1947 i Roskilde (Tølløse K.), pastor, cand. mag., g. 1° 11. okt. 1975 i Børkop m. adjunkt KELL Helmer, f. 3. aug. 1940 på Frbg., skilt; 2° 31. dec. 1983 m. sognepræst MOGENS Parning, f. 8. okt. 1947. [Thorup Præstegård, Hundested.].

2) Greve MOGENS Preben Johan Sigismund, f. 16. dec. 1912 i Kbh. (G.), g. 1° 6. nov. 1938 i Tølløse K. m. SONJA Henckel (F.: Holger H. og Magda Marie Jørgine Jørgensen), f. 2. april 1914 i Skive, skilt 1948; 2° ... [Valparaiso.]. Børn:

a) Greve SIGISMUND, f. ...

b) Komtesse ANE MARIE, f. ...

3) Greve Ernst Alexander Waldemar Sigismund, f. 19. marts 1916 i Ålborg, direktør, g. 19. marts 1944 m. VICKA Serrano. [Guiaique, Aysen, Chile.]. Børn:

a) Greve WILLIAM Sigismund, f. 7. nov. 1945, student.

b) Komtesse LAJLA, f. 2. marts 1948, student.

c) Komtesse INGRID, f. 23. juni 1950.

d) Komtesse ASTRID, f. 10. febr. 1954.

e) Komtesse JACQUELINE, f. ...

af 2. ægteskab:

4) Komtesse Anna Catharine Laila Marie Sigismunda ALLI Sybille, f. 19. marts 1942 på Sophienholm, g. 27. sept. 1968 i Tølløse K. m. godsejer SVEND Hansen, f., skilt. [Sophienholm, Tølløse.].

SEHESTED



Gammel dansk adelslægt, hvis slægttavle kan føres tilbage til 1337. - Udførlig stamtavle med portrætter og våbenafbildninger i farver, se årg. 1911 og 1954.

DEN ÆLDRE LINIE

Uddød i mandslinien 16. febr. 1977.

BIRGITTE Sehested, f. 30. okt. 1922 i Kbh. (datter af JØRGEN til Broholm, f. 2. april 1885, † 16. febr. 1977, og INGRID Frisk, f. 24. okt. 1901, g. 11. okt. 1921, skilt, †), g. 21. sept. 1946 i Tel-Aviv m. captain, ingeniør JOHN Grice, f. 24. maj 1920, (Stb.1939-45 St.) (Stb.I.St.) (Stb.F.&G.St.) (Stb.D.M.) (Stb.-1939-45 War Medal with oak Leaf) (General service Medal with Palestine Clasp 1945-48) [Broholm, Gudme.].

SØSTER

METTE SOPHIE, f. 1. sept. 1926 i Svendborg, g. 15. marts 1950 i Kbh. m. grosserer IFVER Christian Schmiegelow-Iuul, f. 11. marts 1928, skilt. [England.].

DEN YNGRE LINIE

KNUD Gyldenstjerne Sehested°, f. 1. okt. 1917 i Singapore (søn af civilingeniør STEEN, f. 5. aug. 1887, † 26. nov. 1973 og EBBA Hennings, f. 11. aug. 1892, g. 14. marts 1914, † 17. dec. 1988), civilingeniør (R*), g. 24. juni 1949 i Ipoh, Perak (St. Mich. Church) m. VERONICA Patricia Mc Mahon (F.: Thomas Mc M. og Gladys Beatrice Mc Carthy), f. 30. juni 1924 i Sydney, Australien. [Vedbæk.]. Børn:

a. MAXWELL Steen Gyldenstjerne, f. 16. maj 1950 i Kuala Lumpur, Malaysia, overlæge, dr. med., g. 18. dec. 1976 i Esbjerg m. LENE Sand Poulsen (F.: Børge P. og Anna Bjerre Sand), f. 15. sept. 1949 i Sønderborg. [K.]. Børn:

1) BENEDICTE, f. 14. okt. 1977 i Kalmar (Lemvig K.).

2) Anna CAROLINE, f. 14. marts 1981 i Kbh. (Allerød K.).

- b. VERONICA, f. 7. dec. 1952 i Singapore, B. Ed. [Ordrup].
 c. LEIF Malte, f. 12. nov. 1956 i Singapore, læge, g. 9. aug 1980 i Herlufsholm K. m. ANNE MARIE Sørensen (F.: Johannes S. og Birtha Nielsen), f. 3. sept. 1956 i Næstved. [Næstved.]. Børn:
 1) CHRISTIAN Malte, f. 11. febr. 1982 i Kbh. (Herlufsholm K.).
 2) THOMAS (navneforandring 1990 til THOMAS Steen), f. 15. juni 1984 i Næstved (Herlufsholm K.).
 3) PETER Andreas, f. 24. maj 1988 sst. (Herlufsholm K.).
 4) SOPHIE Amalie, f. 31. dec. 1989 sst. (Herlufsholm K.).
 5) FREDERIK Gregers, f. 23. dec. 1997 (Herlufsholm K.).
 d. ASTRID Marie, f. 2. marts 1964 i Kuala Lumpur, læge, g. 5. juni 1993 i Beldringe K. m. Gregers Frederik JOACHIM Raben-Levetzau, f. 5. febr. 1961 i Kbh. [Charlottenlund.].

FARFADERS FARBRØDER

ANDREAS *Michael Magnus Steen*, f. 10. dec. 1838, † 4. nov. 1922, ritmester, g. 16. jan. 1866 m. ELISABETH *Caroline Louise Leth*, f. 12. nov. 1841, † 19. maj 1897. Sønner:

1. HANNIBAL, f. 23. juli 1871, † 10. nov. 1925, g. 18. nov. 1902 m. MARTHA *Bjerre-Jensen*, f. 9. juni 1879, † 21. febr. 1939. Døtre:

a. KIRSTEN Merete, f. 15. juli 1905 i Kbh., g. 18. okt. 1929 i Kbh. (B) m. *bankier EINAR Emil Høeg*, f. 2. aug. 1905, † 28. aug. 1958. [Hellerup.].

b. HELLE Vibeke, f. 31. maj 1908 i Hellerup, g. 6. april 1939 i Horsens (Kloster K.) m. *landsretssagfører KNUD Birkerød Segilman*, f. 28. nov. 1905, † 31. jan. 1960. [Kerteminde.].

2. ANDREAS, f. 7. febr. 1877, † 10. juni 1959, læge, g. 1^o 17. juni 1905 m. *Eleonara (NOA) Christine Falck Barfod*, f. 9. nov. 1883 † 6. dec. 1915; 2^o 20. juni 1919 m. *DAGMAR Brodersen*, f. 24. nov. 1883, † 17. aug. 1967. Børn:

af 1. agteskab:

a. JØRGEN *Michael*, f. 29. febr. 1908, † 20. dec. 1984, *kæmner*, g. 12. nov. 1936 m. *OLGA Elisabeth Karen Gerda Mathisen*, f. 31. juli 1906, † 6. nov. 1979. Børn:

1) NIELS, f. 19. okt. 1937 i Kbh., driftsleder, g. 13. april 1963 i Fredericia (Chr.) m. KIRSTEN Almind, f. 2. nov. 1942 i Fredericia, skilt 1994. [Vejlø.]. Børn:

a) TROELS, f. 21. juni 1964 i Birkerød, lærer, g. 31. dec. 1994 i Nyborg m. *CONNIE Irmgard Friese*, f. 3. jan. 1956 i Aabbenraa. Døtre:

(1) MARIA, f. 17. dec. 1990 i Odense.

(2) NANNA, f. 20. april 1994 i Odense.

b) BIRGITTE, f. 3. jan. 1968 i Åbyhøj, g. 31. juli 1993 i Vejlø m. læge *Jess Lambrechtsen*.

2) Ebba VIBEKE, f. 7. marts 1940 i Julianehåb, g. 14. nov. 1964 i Birkerød m. ingeniør *GERT Schovsbo*, f. 4. febr. 1941 i Vinding sg. [Vancouver, Canada.].

3) STEEN Malte, f. 18. okt. 1945 i Godthåb, overlærer, g. 27. juni 1970 i Allerød m. laborant *GRETE Markussen*, f. 19. marts 1942 i Hillerød. [Allerød.]. Børn:

a) RASMUS Malte, f. 11. febr. 1972.

b) NAJA Louise, f. 25. dec. 1974.

b. BIRTHE Christine, f. 2. nov. 1912 i Dragør, g. 20. dec. 1936 i Karise m. lektor, cand. mag. *FREDERIK Ploug Dahlkild*, f. 11. juni 1908 på Trunderupgaard. [Virum.].

af 2. agteskab:

c. ANNE METTE, f. 19. dec. 1920 i Dragør, g. 17. juni 1949 i Frbg. K. m. proprietær *KJELD Simony Høyer*, f. 1. april 1920 i Kjeldsmark, Gimsing sg. [Årslev, Randers.].

DE SERÈNE D'ACQUERIA



Gammel fransk slægt, af hvilken generalkrigskommissær Joseph Louis Bruno David de Serène d'Acqueria, som under den franske revolution indkom her til landet, blev adlet 30. april 1817. - Uddød i mandslinien her i landet 26. sept. 1986. - Udførlig slægttavle med våbenafbildning i farver, se årg. 1888 og 1889.

Kirsten MARGIT, f. 3. nov. 1938 (datter af godsfuldmægtig, forfatter *HENRI Herbert*, f. 11. aug. 1905, † 26. sept. 1986), g. 19. dec. 1964 i Bråby K. m. sparekasseafdelingsleder* *PER Mentz*, f. 26. jan. 1933. [Espergårde.].

SØSTER

JYTTÉ Karin^o, f. 9. juli 1944, g. 19. dec. 1964 i Bråby K. m. major i livgarden* *HANS HENRIK Jensen*, f. 17. marts 1942, (R*). [K.].

MODER

AGNES Gerda, født Hansen, f. 28. jan. 1914, g. 27. okt. 1935, enke 26. sept. 1986. [Hellerup].

FARBRODER

BARBOT, f. 30. okt. 1894, † 30. aug. 1976, g. 1° 9. juli 1921 m. ESTHER Annette Magdalene Barbara Gierding, f. 18. sept. 1901, † 21. nov. 1978, skilt april 1935; 2° 27. okt. 1936 m. STELLA Frida Andersen Steffensen, f. 3. april 1905, † 11. okt. 1985. Børn:

af 1. ægteskab:

a. JULES Oscar, f. 10. april 1922, † 5. nov. 1978 i Kbh., fotograf, g. 2. april 1955 i Gentofte m. INGER Margrethe Herbst, f. 12. okt. 1928 i Kbh. [K.]. Datter:

JEANNE Marie, f. 19. maj 1956 i Haslev.

b. GERDA Marie, f. 5. jan. 1925, telefonistinde. [K.].

Den i Argentina levende gren, se årgang 1950.

SKEEL - SCHEEL



Gammel dansk adelslægt, af hvilken Johannes Skeel nævnes 1366. - Kammerjunker Christen Scheel til Gammel Estrup blev 29. sept. 1725 optaget i lensgrevelig stand. - Udførlig slægtetavle med våbenafbildninger i farver, se årg. 1901 og 1943.

DEN ADELIGE LINIE

ERIK Ludvig Skeel^o til Birkelse, f. 29. marts 1929 på Gl. Toftegaard (søn af kammerherre, hofjægermester OVE, f. 24. juli 1898, † 26. jan. 1973 og baronesse INGEBORG Louise Wedell-Wedellsborg, f. 25. febr. 1901, g. 8. dec. 1923, † 23. nov. 1985), kammerherre, hofjægermester, (R*), g. 22. sept. 1960 i Karise m. HANNE Selchau-Hansen (F.: Godsejer Chr. S.-H. og Inga Andersen), f. ... [Birkelse Hovedgård, Åbybro.]. Børn:

1. ANNEMETTE Fanny, f. 28. juni 1961, g. 1° 13. juni 1987 i Åby K. m. civilingeniør, M.B.A. MOGENS Ahrens Jensen, f. ..., skilt; 2° 18. okt. 1990 m. civilingeniør PER Damgaard, f. 6. maj 1959. [K.].

2. JØRGEN Christian, f. 9. febr. 1963, godsejer, premierløjtnant i Livgarden, agrarøkonom, H.D., g. 16. maj 1992 på Valdemar Slot m. CHARLOTTE Patricia Boas (F.: Skovrider C. J. B. og Inger Lysgaard), f. ..., skilt. Børn:

a) CATHARINA Erikka, f. 1. dec. 1992.

b) Erik Sophus, f. 21. jan. 1995.

SØSTRE

1. BENTE Marie, f. 18. marts 1925 på Birkelse, g. 24. april 1958 m. godsejer, kammerherre, hofjægermester, cand. jur. AAGE Wolff-Sneedorff til Engelholm, f. 3. jan. 1921 i Snese. [Engelholm, Tappernøje].

2. INGER Elisabeth, f. 2. juni 1930 på Gl. Toftegaard, g. 15. sept. 1950 på Birkelse m. hofjægermester KNUD Iuel til Petersgaard, f. 8. jan. 1925, † 18. juni 1984, skilt.

PARFADERS FADER

SOPHUS Frederik Erik Otto, f. 29. jan. 1836, † 2. aug. 1897, kammerherre, hofjægermester, g. 2. dec. 1858 m. ERIKKA Josephine Eleonora baronesse Schaffalitzky de Muckadell, f. 5. okt. 1834, † 3. marts 1926. Sønner:

1. OTTO, f. 1. dec. 1862, † 26. april 1945, branddirektør, g. 12. juli 1887 m. Cathrine Marie Louise (MIMI) Henriette Tillisch, f. 27. aug. 1864, † 27. jan. 1943. Sønner:

a. JØRGEN Sophus Christian, f. 9. maj 1888, † 17. febr. 1959, løjtnant, g. 27. aug. 1929 m. Francis Beatrice Mutch, f. 29. okt. 1899, † ... dec. 1988. Børn:

1) PATRICIA Anne, f. 12. okt. 1934 i Winnipeg, g. 3. juli 1957 m. overlæge GORDON Watters (F.: William David W. og Elisabeth Moody), f. 8. april 1928. [Montreal].

2) IAN Otto, f. 12. okt. 1934 sst. [Sydney].

b. ALBRET, f. 10. jan. 1903, † 29. jan. 1998, sagfører, kontorchef, cand. jur., patron for Roskilde Kloster (Den Skeel-Juel-Braheske Stiftelse) (R^{1*}), g. 1° 26. april 1930 m. Sophie AGNETE Basse Fønss, f. 29. juli 1903, † 18. dec. 1951, skilt; 2° 29. dec. 1947 m. regionslote, major i hjemmeværnet ELLY Rolf Larssen, f. 2. jan. 1905, † 2. sept. 1998. Datter:

af 1. ægteskab:

METTE, f. 17. april 1933 på Frbg., laborant, g. 15. febr. 1958 i Hellerup K. m. professor, dr. polit. POUL CHRISTIAN Matthiessen, f. 1. febr. 1933, skilt. [Lyngby].

2. LUDVIG Ditlev Schaffalitzky de Muckadell, f. 8. jan. 1865, † 24. sept. 1950, g. 18. april 1891 m. *Caja Christiane Louise* ELISABETH Boaltb, f. 22. dec. 1866, † 22. april 1953. Sønner:

a. ERIK, f. 17. juli 1892, † 10. sept. 1974, direktør g. 9. okt. 1918 m. BIRGITTE Elisabeth Basse Fønss, f. 29. jan. 1898, † 11. aug. 1974. Børn:

1) BERTE, f. 4. marts 1922 i Rise, Ærø, g. 21. febr. 1948 i Fuglslev K. m. arkitekt HOLGER Jørgen Langvold, f. 17. dec. 1919 i Kbh. [Viborg.].

2) JØRGEN, f. 27. maj 1923 i Ebeltoft, forvalter, g. 9. okt. 1968 i Roskilde m. KATHERINE Preston, f. ... [Canada.].

b. PREBEN, f. 26. aug. 1904 i Aunslev, † 27. aug. 1988, ekspeditionssekretær, g. 9. febr. 1934 m. KIRSTEN Haxthausen, f. 23. febr. 1910, † 22. juli 1992. Søn:

ULRIK, f. 7. aug. 1949, forfatter, g. 1^o 13. jan. 1973 i Holstebro (b.v.) m. LENE Poulsen, f. 9. juni 1953 i Holstebro, skilt; 2^o 11. dec. 1987 i Holstebro (b.v.) m. RINA Paglialunga (F.: Direktør Carlos Raoul P. og fotograf Fiorenza Elda Sandra Bemporad), f. 4. maj 1959 i Buenos Aires. [Holstebro.]. Børn:

af 2. ægteskab:

a) ANDERS Nicolás, f. 31. okt. 1987 i Holstebro.

b) MARIANA Inger Alexandra, f. 4. juni 1991 i Holstebro.

DEN GREVELIGE LINIE TIL ESTRUP

CHRISTIAN Ditlev lensgreve Scheel, f. 20. nov. 1960 i Virum (Lundtofte K.) (søn af oberst, cand. polyt., dr. phil. h.c., greve JØRGEN Jacob, f. 9. febr. 1916, † 13. april 1989), produktchef, g. 21. juli 1990 i Karlebo K. m. skolelærer LULLE Andreassen (F.: Tom A. og Hanne Ramsing), f. 19. april 1967 i Ordrup (Karlebo K.). [Vedbæk.]. Sønner:

a. Greve SEBASTIAN Jørgen, f. 29. aug. 1991 i Vedbæk.

b. Greve Gustav Tom, f. 14. juni 1994 i Vedbæk.

SØSTRE

1. Komtesse SUZANNE, f. 11. juni 1940 på Frbg., g. 21. sept. 1963 i Kbh. (Lundtofte K.) m. ingeniør JØRGEN Schjær-Jacobsen, skilt. [Bagsværd.].

2. Komtesse ANN-BEATE, f. 4. aug. 1943 sst., overlærer, g. 1^o 15. juli 1968 i Lundtofte K. m. styrmand JOHN Abildgaard Hansen, f. 15. maj 1940, skilt; 2^o 30. marts 1974 m. omsorgsassistent BENNY Frederiksen, f. 4. juli 1944, skilt; 3^o 23. dec. 1982 m. akademiingeniør JACOB Garde, f. 28. juni 1956. [Nivå.].

3. Komtesse Christiane (GUGI), f. 28. juli 1953 i Gentofte, laboratorieleder, cand. hort., g. 1^o 1. febr. 1980 m. cand. scient. STEEN Lykke Nielsen, skilt; 2^o 29. maj 1987 i Herstedøster K. m. læge, cand. med. PER Attrup Rasmussen, f. 4. febr. 1944. [Albertslund.].

MODER

Grevinde ANNE-SOPHIE Emerentze, født baronesse Gyldenkrone, f. 14. dec. 1919, g. 15. juli 1939, enke 13. april 1989. [Virum.].

FADERS SØSKENDE

1. Lensgreve KRESTEN Frederik Adam, f. 4. febr. 1915, † 23. sept. 1975, g. 1^o 12. dec. 1939 m. Anne Marie (BUBEN) Castenschiold, f. 4. juni 1921, † 26. juni 1999, skilt; 2^o 10. dec. 1958 m. Katherine VIRGINIA Harris (F.: Francis C. H. og Kathleen Molly Bentley), f. 19. nov. 1940. [England.]. Børn:

af 1. ægteskab:

a. Komtesse Marie Louise (LULU) f. 26. marts 1941 i Odense, g. 1^o 22. maj 1971 i Suffolk, England, m. direktør Ib Levin, f. 11. april 1938, skilt; 2^o 19. dec. 1987 i Søllerød m. advokat, Carl Anders (CLAES) Bryld, f. 12. marts 1937 på Frbg. (Marcus K.). [Hørsholm.].

b. Lensgreve CARL-ADAM, f. 13. aug. 1943 i Odense, pilot, † 28. okt. 1991 i Swaziland, Afrika, g. 1982 m. Vanora Venita Taylor, f. 19. jan. 1946. [Capetown.].

af 2. ægteskab:

c. Komtesse CAROLINE Sophie, f. 14. febr. 1960 i Nyeri, Kenya, g. 31. marts 1984 m. direktør NICHOLAS Chadburn, f. 3. marts 1957. [England.].

d. Komtesse Karin ANITA, f. 26. jan. 1963 sst., g. 8. nov. 1980 i England m. NEIL Smith, f. 29. nov. 1960. [England.].

2. Greve CARL Gustav, f. 13. aug. 1919, † 14. jan. 2001, løjtnant af res. ved Livgarden, vinhandler, g. 2. maj 1947 m. ANNA Lise Hedemann, f. 21. febr. 1915, † 2. febr. 2000. Sønner:

a. Greve JØRGEN Carl Erik, f. 31. maj 1953 i Kbh., socionom, g. 12. okt. 1991 i Rørvig K. m. Lene MONA Madsen (F.: Tømremester, skovejner Preben Vagn M. og Margrethe Sofie Karen Maren Mathiesen), f. 13. jan. 1959 i Jacobshavn, Grønland. [Rørvig.]. Sønner:

- 1) Greve KRESTEN Nuunu, f. 13. nov. 1991 i Holbæk (Rørvig K.).
 2) Greve ALEXANDER Nuka, f. 4. jan. 1993 sst. (Rørvig K.).
 b. Greve KRESTEN Ulrik Jacob, f. 19. dec. 1956 i Kbh., fagfotograf, g. 17. juni 1978 i Gentofte m. BIRTE Hammeken (F.: Civilingeniør Vagn H. og Inger Stamm), f. 27. maj 1955. [Fredensborg].
 3. Greve ULRIK, f. 20. marts 1922 på Gl. Ryomgaard, lektor* v. Landbohøjskolen, cand. agro., g. 14. juli 1948 i Skovshoved m. MÆTTE Ida Konow (F.: Godsejer Helge Henri K. og Kirsten Wibroe Bech), f. 24. juni 1926 på Gammelgaard (Ryde K.) [Virum.]. Børn:
 a. Greve GREGERS Ulrik, f. 11. dec. 1951 i Hellerup (Jægersborg K.), statsautoriseret translætør, cand. interpret., g. 1° 24. marts 1978 i Ordrup K. m. sygeplejerske MARIA Rindom Krogsgaard, f. 1. juni 1955, skilt; 2° 5. juli 1986 i Solrød K. m. civiløkonom, H.A. NINA Otto (F.: Tandlæge Henry Frederik O. og Bodil Riber Albrectsen), f. 4. juni 1956 i Kbh. [K.]. Børn:

af 1. ægteskab:

- 1) Komtesse CECILIE Anne-Sophie Amalie, f. 13. juni 1981 i Gentofte. (Dyssegårdens K.).
 2) Komtesse CAROLINE Emilie Constance, f. 16. marts 1983 sst. (Dyssegårdens K.).

af 2. ægteskab:

- 3) Greve FREDERIK Ulrik, f. 14. maj 1991 i Kbh. (B).
 4) Greve PHILIP August, f. 14. maj 1991 sst. (B).
 5) Komtesse VIKTORIA Alexandra, f. 14. maj 1991 sst. (B).
 b. Greve TROELS August, f. 14. marts 1958 i Virum (Lundtofte K.), arkitekt, industriel designer, g. 19. sept. 1987 i Kbh. (b.v.) m. studerende KIM Loraine Samson, f. 27. sept. 1960 i Paget, Bermuda, skilt. [K.].
 c. Komtesse PERNILLE Henriette Adriane, f. 5. jan. 1960 i Virum (Lundtofte K.), beskæftigelsesvejleder. [Virum.].

af 2. ægteskab:

4. Greve GEORGE°, f. 27. juni 1927 i Pau, Frankrig, overlærer*, g. 2° 5. aug. 1960 i Struer m. BIRGIT Valentin-Branth (F.: Dommer Ove V.-B. og Inge Valborg Sørensen), f. 14. okt. 1938 i Vejle. [Ålborg.]. Søn: Greve JACOB, f. 27. nov. 1973 i Ålborg (Margrethekirken).
 5. Greve HENRIK, f. 29. juli 1935 på Gl. Ryomgaard, gårdejer, funktionsleder i Flyvevåbnet (Hjv.F.T.) (H.T.F.), g. 10. marts 1973 på Frbg. (Flintholm K.) m. GRETE Haages (F.: Læge Johannes Kofoed H. og Gudrun Toft), f. 13. maj 1947 i Fakse. [Kærholt, Gistrup.]. Døtre:
 a. Komtesse CHARLOTTE Elisabeth, f. 11. okt. 1973 (Nøvling K.), direktør.
 b. Komtesse BIRGITTE Frederikke, f. 1. marts 1975 (Nøvling K.), lærer.

FARFADERS BRODER

Greve KRESTEN Siegfred, f. 23. aug. 1875, † 11. dec. 1958, direktør, g. 20. marts 1914 m. LILI Margrethe Marlow, f. 9. febr. 1889, † 13. dec. 1977. Datter:

Komtesse BIRTE Marie, f. 12. aug. 1916 på Frbg., g. 1° 25. febr. 1938 m. prokurist FOLMER Falk-Larsen, skilt; 2° 14. sept. 1939 i Gentofte (b.v.) med direktør GEORG Bruun, f. 11. okt. 1896 i Vejle, † 1. juli 1969, skilt. [K.]

DEN GREVELIGE LINIE TIL ROSENKRANTZ

NIELS Henrik Rosenkrantz greve Scheel°, f. 6. aug. 1933 på Ryegaard (Rye K.), (søn af greve FREDERIK CHRISTIAN, f. 17. dec. 1897 på Trudsholm, † 19. febr. 1979 og baronesse POLLY Adelheid Vilhelmine Lerche, f. 24. juli 1897, g. 18. nov. 1926, † 18. maj 1989), g. 1° 6. maj 1959 i Hørsholm m. Irene ELISABETH Norstrand (F.: Direktør Finn Adolf Carl N. og Agnes Louise Huitfeldt), f. 28. aug. 1934, skilt; 2° 9. maj 1987 m. ANNETTE, født Eriksen, f. 6. sept. 1945, skilt (g. 1° m. overlæge Børge Krebs). [Ryegaard.], 3° 22. marts 2003 i Kirke Sonnerup K. m. Marlene Elisabeth Castenschiold, f. 23. juli 1923. Børn:

af 1. ægteskab:

- a. Greve JOHAN Christian Rosenkrantz til Ryegaard land- og skovbrug, f. 31. marts 1960 på Frbg. (Rye K.), godsejer, cand. agro., H.D., g. 29. maj 1988 i Dragsholm K. m. cand. jur. KARIN Plass Nielsen (F.: Direktør Bendt P. N. og Edel Merete Brøsch), f. 11. marts 1962. [Ryegaard.]. Børn:
 1) Komtesse CECILIE Elisabeth Edel, f. 29. jan. 1991 i Roskilde (Rye K.).
 2) Greve FREDERIK August Rosenkrantz, f. 31. marts 1993 sst. (Rye K.).
 b. Komtesse HELLE Louise Polly, f. 30. marts 1962 på Ryegaard (Sonnerup K.), civilingeniør, g. 18. juni 1988 i Rye K. m. ingeniør PÆR Grunert (F.: Ingeniør Boy Erich G. og Bente Elvira Irene Nygaard), f. 2. febr. 1959 i Søborg. [Sjælsmark.].

SØSTRE

1. Komtesse BENTE Adane Sophie Louise, f. 26. marts 1928 i Kbh. (Rye K.), lægeaut. arbejds- og beskæftigelsesterapeut, g. 7. juli 1956 i Kirke Sonnerup m. direktør Poul Erik Dufour, f. 16. febr. 1922 i Århus, † 10. juli 1994. [K.].

2. Komtesse ELLEN Marie Polly, f. 27. jan. 1931 i Kbh. (Rye K.), statsaut. sygeplejerske, g. 19. dec. 1957 i Rye K. m. *major afres.* LEIF *Löchte*, f. 7. febr. 1930 på *Kielshøj*, † 13. dec. 1995. [Lundsgaard, Stenstrup].

FARBRODER

Greve MOGENS Ivar Otto, f. 28. jan. 1903, † 1. maj 1969, *tømmerhandler*, g. 9. marts 1928 m. NINIA Rosenstand, f. 9. jan. 1906, † 13. maj 1994. Børn:

a. Komtesse TOVE Berete, f. 27. marts 1929 i Kbh., g. 10. juni 1960 i Roskilde Domkirke m. manager MILAN Rex Burger, f. 24. sept. 1929 i New York City. [Winchester, Virginia.].

b. Greve CARSTEN Christian Mogens, f. 25. april 1938, *trælastforvalter*, † 17. maj 1995, g. 16. febr. 1964 m. KAREN Aarkrog, f. 13. juli 1940, *skilt*, † 15. dec. 1989. Sønner:

1) Greve HENRIK Jørgen Carsten, f. 4. juli 1965 i Skive (V.F., Århus), *cand. merc. aud.*

2) Greve THOMAS Erik Carsten, f. 4. juni 1967 i Silkeborg. (Alderslyst K.), g. 8. juni 1996 i Tivlum K. m. Bente Krista Sehested (F.: Gårdejer Alfred S. og Inga Krista), f. 7. juni 1966.

FADERS FARFADER

Greve Frederik (FRITZ) Christian Rosenkrantz, f. 17. nov. 1833, † 3. marts 1912, *kammerherre, hoffjægermester*, g. 4. nov. 1864, m. FREDERIKKE Vilhelmine Louise Zachariae, f. 4. dec. 1842, † 28. april 1919. Søn:
Greve FRITZ Vilhelm, f. 13. juli 1867, † 28. jan. 1931, *toldassistent*, g. m. Sophie MATHILDE Jepsen, f. 24. dec. 1867, † 31. marts 1949. Søn:

Greve OVE Vilhelm, f. 21. sept. 1894, † 22. maj 1986, *direktør (R¹*)*, g. 28. dec. 1922 m. ANNA Margareta Petri, f. 24. jan. 1898, † 17. febr. 1988. Søn:

Greve PRÆBEN Ove Christian, f. 14. marts 1926, † 4. april 1999, *advokat*, g. 28. marts 1953 m. *fysioterapeut* ULLA Ghytting, f. 13. febr. 1925, † 23. april 1978. Sønner:

a) Greve Jørgen CHRISTIAN, f. 8. juni 1956 i Kbh. (Vangede K.), *billedkunstner* (Kgl. Kunstakademi), *lydstudieejer*. [K].

b) Greve THOMAS, f. 5. marts 1959 i Kbh. (A), *arkitekt* (Kgl. kunstakademi). [Hellerup].

DEN III GREVELIGE LINIE

TORBEN Bille greve Scheel^o, f. 3. sept. 1939 i Kbh. (søn af greve IVER Frederik Christian Bille, f. 19. jan. 1913, † 29. febr. 1988), *salgsinspektør*, g. 30. sept. 1961 i Kbh. (Frederiksholm K.) m. assistent HANNE Bentsen (F.: Frisør Leo B. og Elly Andresen Kronberg), f. 2. nov. 1941 i Kbh. [Haslev.]. Børn:

a. Komtesse HENRIETTE, f. 24. marts 1962 i Kbh. (Frederiksholm K.), g. 5. juli 1986 i Bråby m. værkfører SØREN Petersen (F.: Vognmand Vagn P. og Rigmor Christiansen), f. 22. april 1964. [Haslev.].

b. Greve CHRISTIAN Bille, f. 10. juni 1965 (Rødovre K.), *reservedelschef*. [Holmegaard.].

SØSTER

Komtesse ELISABETH, f. 1. juni 1946 i Kbh., g. 1^o 29. nov. 1969 i Kbh. (Frederiksholms K.) m. servicetekniker Søren Bo Christiansen, f. 16. nov. 1947 i Kbh., *skilt*; 2^o 4. febr. 1978 m. overassistent MOGENS Bredahl (F.: Søren Hansen og Agnes Bredahl Jensen), f. 19. juli 1925. [Frbg.].

MODER

Grevinde ELSE, født Gibhardt Jensen, f. 11. jan. 1919 i Nakskov, g. 14. april 1938, *enke* 29. febr. 1988. [K.].

VON SPERLING



Gammel mecklenburgsk adelsslægt, der i det 18. årh. kom til Danmark. Gehejmeråd, amtmand Joachim Ulrich von Sperling blev naturaliseret 22. maj 1776. - Udførlig slægttavle med våbenafbildning, se årgang 1943.

Peter Vilhelm von Sperling (søn af brygmester KURT Ditlev Vilhelm von Sperling, f. 31. dec. 1904, † 1. april 1978 og GRETHE Lund Pedersen, f. 21. jan. 1920, g. 3. maj 1941, † 7. juni 1976), f. 7. sept. 1943 i Ålborg (Ansg.).

SØSTRE

1. RUTH, f. 18. april 1942 i Ålborg, *journalist*. [K.].

2. VIBEKE, f. 26. jan. 1945 i Ålborg (Ansg.), *redaktør*, g., *skilt*. [Frbg.].

FARFADERS FARBRØDER

Joachim Ulrich, f. 18. april 1815, † 22. aug. 1876, ritmester, g. 18. aug. 1861 m. *VILHELMINE Christine Castberg*, f. 14. marts 1831, † 3. juli 1909. Søn:

ANDREAS Bernstorff, f. 14. nov. 1864, † 12. febr. 1946, proprietær, g. 1. okt. 1891 m. *WANDA Utke*, f. 29. aug. 1871, † 4. juli 1911. Søn:

ULRICH Bernstorff, f. 17. juli 1892, † 24. febr. 1942, civilingeniør, g. 10. okt. 1916 m. *EMMA Johanne Rossing*, f. 20. marts 1883, † 9. nov. 1966. Datter:

LISSIE Bernstorff, f. 6. febr. 1931, g. 16. febr. 1961 på Frbg. (Slotsk.) m. *læge HELGE Freiberg*, f. 26. aug. 1936, † 26. febr. 1978. [K.].

SPONNECK



Tysk rigsgreveelig slægt, 1703 indkommet til Danmark med Georg Wilhelm von Hedwiger, rigsgreve af Sponnek, † 1740 som general, gehejmeråd og kommandant i København. Hans ægte agnatiske descendenter er ved kgl. åbent brev af 11. juli 1889 anerkendt som dansk adel med navnet Sponneck. - Udførlig slægttavle med våbenafbildning i farver, se årg. 1916.

JOHN William rigsgreve Sponneck, f. 14. jan. 1944 i London (sv. prot. K.) (søn af ingeniør, rigsgreve Carl WILLIAM, f. 25. maj 1901, † 22. okt. 1990 og LILLI Anna Harder, f. 22. juli 1915, g. 15. jan. 1938, † 21. febr. 1976), stadsingeniør, g. 20. april 1968 i Port Elizabeth m. *JEANETTE Elizabeth Van der Berg*, f. 20. jan. 1946 i Port Elizabeth. [Port Elizabeth.]. Børn:

- a. Rigsgrave CRAIG Sven, f. 15. sept. 1970 i Port Elizabeth.
- b. Rigsgravinde LISE Inge, f. 23. aug. 1974 sst.
- c. Rigsgrave CARL Bjørn, f. 15. sept. 1983 sst.

BRODER

Rigsgrave PAUL Eppingen, f. 1. maj 1947 i London (sv. prot. K.), direktør, g. 1° 21. okt. 1967 m. *LORNA Patricia Smith*, f. 27. april 1948 i Port Elizabeth, skilt; 2° 26. maj 1973 m. *PRUDENCE Shirley Tero*, f. 27. sept. 1951 i Port Elizabeth. [Durban.]. Sønner:

af 1. agteskab:

- a. Rigsgrave WAYNE, f. 18. april 1968 i Port Elizabeth.

af 2. agteskab:

- b. Rigsgrave SHAUN WILLIAM, f. 1. maj 1975 i Cape Town.
- c. Rigsgrave MARK Frank, f. 25. nov. 1976 sst.
- d. Rigsgrave RYAN Paul, f. 5. jan. 1982 i Sandton, Johannesburg.

FADERS SØSKENDE

1. Rigsgrave Cai GEORGE, f. 24. okt. 1904 i London, † 23. sept. 1982, *forretningsmand*, g. 4. juni 1927 i *Coventry* m. *WINIFRED May Taylor*, f. 8. aug. 1908, † 16. okt. 1970. Søn:

Rigsgrave Carl William, f. 10. sept. 1935 i St. Marylebone, London, g. 14. april 1962 m. *ALEY Wong*, f. 2. febr. 1930 i *Shanghai*, † 16. dec. 1992. [Baxter, Australien.].

2. Rigsgrave JOHN Eppingen, f. 10. aug. 1910 i *Humbleore (Kværkeby K.)*, † 2. aug. 1989, ingeniør, g. 1° 6. juli 1937 i London m. *VIOLET Nellie Frances Wyckmans*, f. 20. nov. 1913 i London, skilt; 2° 9. april 1940 i Port Elizabeth (Meth. K.) m. *WINIFRED Benetta Jan Spencer* (F.: Harry James S. og Alida Magdalene Booyesen), f. 5. sept. 1922 i Port Elizabeth. [Port Elizabeth.]. Børn:

af 1. agteskab:

- a. Rigsgrave JOHN Anthony, f. 14. jan. 1935 i London, (C.of E.), funktionær, g. 23. dec. 1961 i London m. *ANNE Marie Crabbe*, f. 27. okt. 1941 i London. [Wokingham.]. Sønner:

1) Rigsgrave CARL John, f. 30. sept. 1965 i Wokingham, g. 1. marts 1997 i London m. *Lee Michelle Maddox*, f. 3. nov. 1968.

2) Rigsgrave KRISTIAN Anthony, f. 9. okt. 1969 sst., g. 14. febr. 1995 i London m. *Fiona Danielle Serfaty*, f. 10. dec. 1967. Søn:

Rigsgrave Johann Kristian Anthony, f. 6. juni 1995.

- b. Rigsgrave EDMOND Francois, f. 9. april 1938 i London, (C.of E.), direktør. [Maidenhead.].

af 2. agteskab:

- c. Rigsgravinde SONJA Matilda, f. 6. nov. 1941 i Port Elizabeth, g. 16. sept. 1961 i Port Elizabeth (Meth. Church) m. apoteker Elmer NOEL Roberts, f. 20. juni 1939. [Port Elizabeth.].

- d. Rigs greve GODFREY Harry, f. 16. nov. 1945 i Port Elizabeth, manager, g. 5. dec. 1970 i Randfontein m. DENISE Dinah Pellatt (F.: Frederick P. og Dina Höll), f. 21. sept. 1951 i Randfontein, skilt 22. marts 1991 i Pretoria. [Johannesburg.]. Døtre:
- 1) Rigs grevinde BEVERLEY Shannon, f. 7. febr. 1973 i Queenstown, Cape Province.
 - 2) Rigs grevinde NICOLE Reneé, f. 18. aug. 1978 i Port Elizabeth.
- e. Rigs grevinde LYNETTE Anne, f. 27. okt. 1950 i Port Elizabeth, g. 20. dec. 1969 m. pastor Klaus PETER Grage, f. 25. marts 1944. [Lübeck.].
- f. Rigs greve John ERROL, f. 16. jan. 1953 i Port Elizabeth, grosserer, cand. pharm. [Sydney.].
3. Rigs grevinde ALICE Mathilde^o, f. 29. juni 1914 i Melbourne, g. 15. jan. 1938 i London (sv. prot. K.) m. rektor, mag. scient. OLUF Bruhn Müller (R*), f. 21. maj 1912 i Randers, † 22. dec. 1991. [Odense.].
4. Rigs greve HARRY, f. 29. april 1916 i Melbourne, † 4. dec. 1994, g. 15. dec. 1948 i Port Elizabeth m. DAISY Fredaline Rieder, f. 26. maj 1910 i Adelaide, S. Africa. [Queensland, Australien.]. Søn:
- Rigs greve CARL Waldemar, f. 23. jan. 1952 i Port Elizabeth, g. 1^o 24. juni 1972 i Melbourne m. GENEVIEVE Mary Murphett, f. 31. okt. 1952 i Melbourne, skilt; 2^o 13. sept. 1986 i Brisbane m. JULIE Anne Jarvie (F.: Ronald J. og Maureen Mac Queen), f. 13. sept. 1959 i Melbourne. [Brisbane.]. Børn:

af 2. ægteskab:

- 1) Rigs grevinde SHANNON Lee Mathilda, f. 16. juli 1988 i Brisbane.
- 2) Rigs greve ANDREW Carl, f. 13. okt. 1990 sst.

PARFADERS FARBRØDER

- Wilhelm Carl Eppingen rigs greve Sponneck, f. 16. febr. 1815, † 21. febr. 1888, g. 17. juni 1841 m. Antoinette Siegfride von Louzow f. 4. juni 1818, † 28. maj 1883. Søn:
- Frederik Wilhelm rigs greve Sponneck, f. 23. marts 1843, † 11. juni 1921, g. 30. april 1886 m. Anna Sophie Margrete Imanuella komtesse Brockenhuus-Schack, f. 20. juli 1859, † 24. nov. 1932. Søn:
- Wilhelm rigs greve Sponneck, f. 14. juli 1888, † 18. marts 1966, g. 24. juni 1922 m. Eva Friderichsen, f. 25. nov. 1894, † 17. april 1967. Søn:
- Lennart Iver Sofus Wilhelm rigs greve Sponneck, f. 26. okt. 1926, † 6. juli 1980, g. 1^o 22. nov. 1960 m. DORRIT Rée Schou, f. 2. marts 1937, skilt; 2^o 14. dec. 1968 m. DANIELLE Louise Sporon, f. 2. sept. 1943, † 5. marts 1995, skilt; 3^o 9. dec. 1972 m. Hilda Johanne (HANNE) Kristensen, f. 12. aug. 1936, † 25. okt. 1984. Datter:

af 1. ægteskab:

- Rigs grevinde HELEN Margrete Schou, f. 7. april 1963 i Gentofte (Vallø). [Charlottenlund.].

VON SPÄTH



Den danskfødte oberst Johan Jacob von Späth blev 1768 polsk adelsmand og 22. okt. 1777 naturaliseret som dansk adel. Våbenafbildning i farver og udførelig slægtafve, se årg. 1931.

- Christian Ove Wilhelm von Späth^o, f. 23. febr. 1938 i Kbh. (søn af Christian Ove WILHELM, f. 2. nov. 1909, † 13. maj 1983 og LIZZIE Elfrida, født Bramsaa, f. 13. sept. 1915, g. 15. sept. 1937, skilt 1946, † 10. maj 1991), forfatter og designer, g. 20. febr. 1965 m. Anne Marie Dyrved (F.: Sv. Aa. Herforth D. og Alice Johanna Gress), f. 23. aug. 1934, skilt 19. juni 1969. [K.]. Søn:
- CHRISTIAN Ove Wilhelm, f. 22. dec. 1965, postvagtmester.

BRODER

- af faderens 2. ægteskab m. ERIKA Katenkamp, f. 17. okt. 1915, g. 24. aug. 1950, skilt:*
- CARL-ERIC Johan, f. 16. juni 1951 i Bremen, g. 1^o 5. nov. 1976 i Bremen m. MICAELA Helene Anne-marie Pansé, f. 8. okt. 1954 i Wassertrüdingen, skilt; 2^o 12. dec. 1986 i Bremen m. BEATE Mönning (F.: Karl M. og Ottilie Seidl), f. 20. sept. 1958 i Sarstedt. [Bremen.].

FARBRØDER

- JOHAN JACOB, f. 18. juli 1912 i Kbh., † 31. jan. 1988, fuldmægtig i Christiansborg Slotsforvaltning, (S.N.3), g. 2. nov. 1974 i Kbh. (b.v.) m. HANNA Bundgaard, f. 18. marts 1934 i Kbh. [K.].

PARFADERS FARBRØDER

- CARL Frederik Attaque, f. 11. okt. 1825, † 21. jan. 1911, postmester, g. 18. dec. 1849 m. HENRIETTE Henningia Jensine Mariette Deichmann, f. 24. marts 1823, † 3. maj 1914. Søn:

JOHAN Jacob, f. 7. febr. 1862, † 23. okt. 1938, fuldmægtig, g. 17. juli 1888 m. Anna Hansine (SIGNE) Emilie Mauritzen, f. 25. sept. 1866, † 31. okt. 1939. Søn:

ERIK, f. 18. juni 1901, † 26. aug. 1961, superintendent, g. 7. dec. 1926 i New York m. CLARA Margrethe Christensen (F.: Skipper Anders C. og Martha Hansine Nielsen), f. 22. dec. 1901 i Esbjerg. [White Plains, N.Y.]. Børn:

1) CAROL ANN, f. 7. febr. 1931 i Stamford, Connecticut, g. 31. dec. 1959 i Gibraltar (Presbyterian Church) m. Intelligence Research Analyst WAYNE Orville Hamm, f. 7. marts 1930 i Interior, South Dakota. [Washington, D.C.].

2) Erik Nicholas (NICKY), f. 25. maj 1939 i Rye, N.Y., film-maker, g. 20. sept. 1980 i West Virginia (Episcopal Church) m. LYNDA Gregory Snyder (F.: Director Harry Hammond S. og Charlene Gregory), f. 22. juli 1948. [Washington, D.C.].

STEMANN



Konferensråd Christian Ludvig Stemmann blev adlet ved patent af 21. jan. 1777, og ved åbent brev af 28. aug. 1782 delagtiggjordes hans brødre konferensråd Friderich Henrick Stemmann og etatsråd Ernst Johan Peter Stemmann i den ham givne adel og våben. Disse tre slægter uddøde henholdsvis 1. sept. 1946, 30. april 1791 og 21. maj 1961. Kammerherre Christian Ludvig Ernst Stemmann, der var en sønnesønssøn af en farbroder til ovennævnte brødre, blev adlet ved patent af 19. jan. 1848. Uddød i mandslinien dec. 1996. - Våbenafbildning i farver og udførlig slægttavle, se årg. 1909. En del af slægtens medlemmer skriver sig von Stemmann.

PAUL ERNST von Stemmann, f. 22. marts 1917 på Frbg. (søn af amtmand, kammerherre Paul Christian, f. 20. juli 1891, † 11. juli 1966 og HELGA Stephanie Stephensen, f. 16. sept. 1892, † 8. marts 1983), † .. dec. 1996, g. 1° 25. okt. 1943 i Kbh. (B) m. Sonja VARVARA Hasselbalch, f. 16. april 1920 i Kbh., skilt; 2° 22. okt. 1946 i London (sv. prot.) m. redaktør GWYNEDD Robyns (F.: Direktør Wm. Arthur John R. og Margaret O'Connor), f. 29. jan. 1917 i Adelaide. [Whitney, Oxon.].

FARBRODER

JOHAN DANIEL, f. 30. april 1887, † 28. juni 1982, kammerjunkker, generalmajor, direktør for krigsministeriet, g. 3. marts 1911 m. ELLEN Margrethe Hammerich, f. 3. marts 1890, † 15. dec. 1980. Søn:

CARL GUSTAV, f. 28. aug. 1912, † 14. okt. 1969, civilingeniør, g. 1° 8. maj 1941 m. Héléne Gladys Fenger-Grøn, f. 26. febr. 1920, skilt, † 1. okt. 1983; 2° 18. nov. 1950 i Frederiksværk (b.v.) m. INGE Okkels (F.: Trafikinspektør Johannes O. og Georgia Jensen), f. 4. dec. 1913 i Nyborg (Fi.B.H.). [Birkerød.].

STENGLIN*

Kammerherre Philipp Henrik Stenglin af en 1629 adlet schwabisk slægt optoges 22. marts 1759 i rigsfriherrelig og ved patent af 1. febr. 1765 med sine efterkommere i dansk friherrelig stand. - Våben, se årg. 1902.

Se »Danmarks Adels Aarbog«, 1923 og
»Genealogisches Handbuch des Adels VII
Freiherrliche Häuser B I)«.

STIBOLT



Kommandørkaptajn Caspar Henrik Stibolt blev 24. sept. 1777 optaget i den danske adelstand. - Våbenafbildning og udførlig slægttavle, se årg. 1912.

MOGENS Stibolt° (søn af fuldmægtig Peter Henrik, f. 28. febr. 1944 i Hundested, † 6. april 1999), f. 12. sept. 1972, cand. scient.

MODER

ELSEBETH, født Engsig-Karup (F.: Lektor Thorkild E.-K. og lærer Ruth Rørdam Bonnevie), f. 19. febr. 1947, g. 31. okt. 1970, skilt 1978.

FADERS ENKE

HANNE Bertha, født Kristiansen (F.: Værkfører Anders Peter K. og Anna Jensen), f. 16. aug. 1940, g. 18. okt. 1980, enke 6. april 1999.

FARFADER

HENRIK Vilhelm Stibolt, f. 27. dec. 1912, † 5. dec. 1994, læge, g. 25. juni 1939 m. EBBA Wilhelmina Elena Malling, f. 30. juni 1909, † 28. jan. 1991. Datter:

MARIANNE, f. 25. juni 1941 i Roskilde (Lindevangsk.), † 12. april 2002, socialrådgiver, g. 27. okt. 1973 i Gentofte (b.v.) m. filminstruktør MICHAEL Martin Dessau Jacobsen, f. 25. febr. 1927 i Kbh.

FARFADERS SØSKENDE

1. KNUD Erik, f. 18. april 1916 i Gentofte, boghandler, g. 5. aug. 1949 i Brunnby K., Skåne, m. ELLEN Johanne (MUFFE) Carlquist (F.: Overbibliotekar, fil. et theol. dr. Gunnar C. og Anna Maria Schwenn), f. 24. jan. 1921 på Knästorp ved Lund (Knästorp K.). [Helsingør.]. Sønner:

a. HENRIK Gunnar, f. 13. dec. 1950 i Helsingør (Olai K.), programtekniker, g. 1^o... m. BIRTHE Kjær, f. 21. jan. 1957, skilt 2. jan. 1989; 2^o 12. jan. 1991 (b.v.) m. LENE Ganborg Bonné (F.: Direktør Per B. og bevægelsepædagog Vibeke B.), f. 9. maj 1959. Datter:

Mirja Bonné, f. 5. febr. i Gentofte.

b. JESPER Erik^o, f. febr. 1955 i Helsingør (Olai), viceskoleinspektør.

2. INGER, f. 22. juni 1925 på Frbg. (Godthåbs K.), g. 9. sept. 1950 i Thorup m. afdelingschef WILHELM Fürst, f. 13. maj 1925 i Ullem. [Røa, Oslo.].

FARFADERS FARFADERS FARBRODER

JENS Peter, f. 24. dec. 1812 † 12. juli 1887, advokat, redaktør. Sønner:

Descendens i U.S.A. efter de to ældste sønner, købmand JENS PETER (1844-1880) og advokat, konsul CASPAR Henrik (1847-1888), se årg. 1979-81. Efter den tredje søn Albert Julius (1859-1919) se årg. 1994-96.

STOCKFLETH*



Kaptajn i søetaten William Walcker Stockfleth og kaptajn i dragonerne Christopher Stockfleth blev 30. juni 1779 naturaliseret og optaget i den danske adelstand. - Uddød i Danmark 30. marts 1883 med Jytte Feilberg, født Stockfleth. Vedr. den i Tyskland formentlig stadig levende gren af slægten se senest årg. 1982-84. - Våbenafbildning i farver og fuldstændig slægttavle, se årg. 1886.

SUNDT*

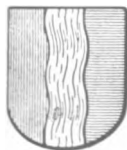

Oberst og generalkvartermester Mikael Sundt til Evjegaard blev adlet 28. nov. 1733. Uddød i mandslinien 22. marts 1984. - Våbenafbildning i farver og udførlig stamtavle, se årg. 1913.

MARGARETH, f. 23. maj 1934 (datter af skibsfører HERMAN Kolderup Sundt, f. 11. febr. 1901, † 22. marts 1984 og SOLVÆIG Eleonora Lundbom, f. 9. sept. 1899, g. 28. febr. 1931, † 4. nov. 1972), g. 23. maj 1958 m. OLAV Ihlen Sopp, f. 7. juli 1933 i Shanghai, †

12. dec. 1996 i Oslo. [Oslo.].

SØSTER

ANIKKEN, f. 22. maj 1939.

DE SVANENSKIOLD*



Generallægekommissær Niels Jørgensen til Svaneholm blev adlet 31. maj 1780 med navnet *de Svaneskiold*. - Udførlig slægttavle og våbenafbildning, se årg. 1937. Slægtens medlemmer skriver sig »*de Svaneskiold*«.

Den danske gren uddød 1977.

Den i Australien og Amerika levende gren, se årgang 1955.

TEILMAN



Tøger Reenberg Teilman til Endrupholm blev adlet 31. marts 1751.

Povl Johannes Teilmann^o, f. 2. marts 1933 (søn af proprietær FREDERIK Christoffer, f. 31. okt. 1898, † 27. nov. 1961 og ANDREA Nielsen, f. 29. april 1898, g. 5. juni 1925, † 10. jan. 1985), premierløjtnant af res., prokurist, g. 20. nov. 1965 i Birkerød m. JETTE Vibeke Andersen (F.: Driftsleder Peder A. og Karen Ingeborg Hansen), f. 7. jan. 1944 i Bække. [Birkerød.]. Sønner:

a. MIKKEL, f. 11. aug. 1966, automobilforhandler, g. 3. nov. 2001 m. Pia Christiansen (F.: Malermester Børge C. og Irene). [Birkerød.]. Børn:

1) MILLE, f. 4. juli 1999 (Bistrup K.).

2) JEPPE, 10. aug. 2001 (Bistrup K.).

b. RASMUS, f. 19. juli 1968, revisor, g. 2. juni 1993 i Birkerød m. Patrice Michelle Olson (F.: Chauffør Rollyn Curtis O. og Sharon Esther Sundlee), f. 12. nov. 1963 i Minnesota. [Seattle, WA, U.S.A.]. Søn:

Paul Charles, f. 25. aug. 2001 i Seattle (Bistrup K.).

c. JONAS, f. 8. okt. 1972 i Hørsholm (Bistrup K.), vognmand, g. 26. maj 1995 i Ullerød K. m. Elisa ANNELI Mortensen (F.: EDB-programmør Jørgen M. og direktionssekretær Sirkka Liisa), f. 28. febr. 1959 i Helsinki. [Hillerød.]. Sønner:

1) FREDERIK, f. 12. febr. 1995 i Hillerød (Ullerød K.).

2) JOHANNES, f. 24. febr. 1996 sst. (Frederiksborg Slotsk.).

3) TOBIAS, f. 17. marts 1997 sst. (Frederiksborg Slotsk.).

SØSTER

INGE AGNETE, f. 9. juni 1926, g. 18. nov. 1951 m. orlogskaptajn Hans Christian CLAUS Ley Bruun, f. 20. sept. 1924 i Vintersbølle (Kyndby K.), (R*). [Frederikshavn.].

VON THIENEN*

(von Thienen-Adlerflycht)

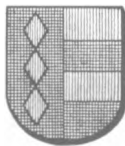

Gammel holstensk adelsslægt, hvis eneste dalevende mand kammerherre, legationssekretær Conrad Christoph von Thienen ved patent af 26. okt. 1841 optoges i den danske friherrestand med navnet *von Thienen-Adlerflycht*. - Udførlig slægttavle med våbenafbildning i farver, se årg. 1935.

Ingen efterretninger efter 1970.

*Om de i Østrig levende medlemmer af slægten,
se årg. 1979-81.*

THOTT*

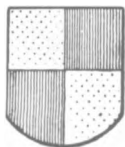

Dansk uradelsslægt, af hvilken Tord Aagesen nævnes 1283; den uddøde i Danmark 1785 med gehejmeråd Otto greve Thott. En linje blev ved Skånes afståelse til Sverige 1660 svensk, men lod sig først 1756 introducere på det svenske ridderhus. Den blev 1778 ophøjet i den svenske friherrestand og 1807 i grevelig stand. Udførlig slægttavle med våbenafbildninger i farver, se årg. 1900.

Tage OTTO PÆDER greve Thott^o til Skabersjö, f. 2. okt. 1942 i Helsingborg (søn af Kjell OTTO greve Thott til Skabersjö fideikommis, f. 29. jan. 1917, † 5. juli 1980), civiløkonom, adm. dir. i Skabersjö Gods AB, kaptajn i forsvarrets intendentskars res., g. 27. okt. 1972 m. Eva Karen Wicksell, f. 6. jan. 1943, tandlæge. [Skabersjö, Svedala.]. Børn:

- a. Friherreinde ANNA Margareta, f. 11. april 1974, landskabsarkitekt. [Stockholm.].
- b. Friherreinde EBBA Magdalena, f. 6. april 1975, industridesigner. [London.].
- c. Greve Stig Axel OTTO, f. 16. okt. 1979, stud. [London.].

SØSKENDE

af faderens 2. ægteskab m. Signe MÄRTA grevinde Wachtmeister, født Blom, f. 28. nov. 1914, g. 1943, skilt 1954, † 1. marts 1988:

1. Friherre Otto FREDRIK, f. 27. aug. 1943 i Helsingborg, lantmästere, g. 7. febr. 1970 m. Margareta ELISABETH Du Rietz, f. 2. juni 1945, gymnastiklærerinde. [Bökeberg, Svedala.]. Sønner:
 - a. Friherre CLAS Otto Fredrik, f. 4. april 1972, civiløkonom, g. 7. juli 2001 m. cand. jur. ELIN Danielsson, f. 14. dec. 1972. [Malmö.].
 - b. Friherre OVE Frederik, f. 8. nov. 1974, læge. [Stockholm.].
 - c. Friherre NILS Fredrik, f. 5. febr. 1979, stud. [Lund.].
2. Friherreinde CATHARINA Märta Elisabeth, f. 27. okt. 1944 i Malmö, sekretær. [Bökeberg, Svedala.].
3. Friherreinde LOUISE Gunilla Birgitta, f. 19. febr. 1951 i Malmö, fil. kand., g. 1^o 30. okt. 1979 m. Karl RIKARD Patrik Gyllenhammar, f. 19. dec. 1949, skilt; 2^o 7. maj 1982 m. civiløkonom, direktør THOMAS Erik Andreas Grunde, f. 20. maj 1951. [Stockholm.].
4. Friherre Ivar Otto HENRIK, f. 10. juni 1952 i Malmö, civiløkonom, g. 1^o 20. maj 1977 m. lærer Eva Hedda Gunilla Bagge, f. 12. nov. 1950, skilt; 2^o 1. juni 2002 m. landskabsarkitekt ANNA Myrenberg, f. 16. juli 1960. [Skåne.]. Sønner:
 - a. Friherre GUSTAV Otto Henrik, f. 15. sept. 1977, stud.
 - b. Friherre Stig Erland DIDRIK, f. 7. febr. 1980, stud.
 - c. Friherre SEBASTIAN Axel Fredrik, f. 6. okt. 1981, stud..

af faderens 3. ægteskab m. WIVEKA Alice Ester Trolle, f. 5. juni 1928, g. 29. marts 1954, enke 5. juli 1980, † 21. maj 1985:

5. Friherre ERIK Ottoson, f. 16. aug. 1954 i Malmö, økonom, kaptajn i trængtruppernas res., g. 1^o 19. maj 1979 m. Ulrika SUZANNE Vera Gunilla von Platen, f. 27. juni 1952, skilt 1985, † 8. aug. 1995; 2^o 4. april 1986 m. ELISABETH Ulla Alice friherreinde Beck-Friis, f. 7. april 1950, skilt 2002. [Bökebergslätt, Svedala.]. Børn:

af 1. ægteskab:

- a. Friherreinde MADELEINE Eriksdotter, f. 11. okt. 1979.
- b. Friherre AXEL Wilhelm Erikson, f. 23. febr. 1981.
- c. Friherreinde WIVEKA Sofie Eriksdotter, f. 23. febr. 1981.

af 2. ægteskab:

- d. Friherre TORD Erik Corfitz, f. 10. juli 1988.
6. Friherreinde Alice Margaretha GUNILLA, f. 18. okt. 1956, civiløkonom, g. 11. aug. 1979 m. civiløkonom Tom SVERKER Nordgren, f. 30. marts 1951. [Ljunggården, Svedala.].

MODER

KERSTIN Maria Palmquist, født Nylén, f. 30. juni 1921, g. 1942, skilt 1943. [Stockholm.].

PARFADERS ENKE

GRETA Linné grevinde Thott, født Malmqvist, f. 25. febr. 1908, g. 20. dec. 1943 i Törringe, enke 4. juli 1948.

PARFADERS PARBRØDER

Friherre ERIK Otto Ivar, f. 6. dec. 1859, † 5. jan. 1922, oberstløjtnant, g. 12. jan. 1885 m. EBBA Fredrika friherreinde Beck-Friis, f. 3. febr. 1864, † 19. april 1946. Sønner:

1. Friherre Erik OVE, f. 20. nov. 1885, † 3. juni 1958, civilingeniør, g. 19. maj 1921 m. Eva Christina Birgitta (STINA-BRITA) friherreinde Bennet, f. 20. okt. 1895, † 1985. Datter:
 - Friherreinde MÄRTA, f. 22. nov. 1924 i London, sekretær, g. 1^o 22. marts 1947 på Örtofta m. JONAS Carl Justus Tranchell, f. 23. dec. 1919, skilt; 2^o 11. marts 1962 m. ambassadør, generalkonsul, jur. kand. BENGT Olof Åkerén, f. 12. aug. 1922, † april 1999. [Röstänga.].
2. Friherre CLAS Erik, f. 5. aug. 1888, † 26. juni 1953, ritmester, g. 22. marts 1913 m. CAROLINE Mariana friherreinde Strömfelt, f. 14. nov. 1892, † 18. febr. 1973. Børn:

- a. Friherre TORD Classon, f. 10. dec. 1913 i Stockholm (HvGM) (DHvFtn), g. 15. sept. 1941 på Skabersjö m. CHRISTINA Eleonora friherreinde Thott, f. 24. dec. 1918, † 17. febr. 1978. [Svedala.]. Døtre:
- 1) Friherreinde MARIANA Tordsdotter, f. 18. maj 1944 i Malmö, kontorassistent. [Malmö.].
 - 2) Friherreinde Ebba CHRISTINA Tordsdotter, f. 19. april 1946, fil. kand., DIHR, reklameass. hos UNICEF, g. 12. okt. 1975 m. adm. direktør Amos Tuck CHRISTIAN Breynaert, f. 2. jan. 1946, † 21. maj 1995. [Divonne-les-Bains, Frankrig.].
 - 3) Friherreinde WIVEKA Tordsdotter, f. 1. febr. 1952, chefsekretær. [Lund.].
 - 4) Friherreinde VENDELA Tordsdotter, f. 1. febr. 1952, informationschef, fil. kand., g. 10. aug. 1985 m. adm. direktør, civilekonom HENRIK Kristian Alexander Steinbrecher, f. 15. april 1953. [Stockholm.].
- b. Friherreinde EBBA Clasdatter, f. 2. juni 1916 i Malmö, g. 19. april 1941 i Strömsholms Slotskappel m. ritmester af res., direktør CARL Erik Knutsson greve Lewenhaupt, f. 4. juni 1917 i Stockholm. [Göteborg.].

FADERS FARFADERS FARBRØDER

Friherre Åke VALDEMAR, f. 5. febr. 1842, † 14. febr. 1922, oberst, g. 16. febr. 1875 m. ELLEN Henriette Agathe grevinde Wachtmeister af Johannishus, f. 25. dec. 1853, † 16. aug. 1935. Sønner:

a. *Friherre Hans Axel WALDEMAR, f. 4. jan. 1878, † 6. juli 1956, oberstløjtnant, g. 20. aug. 1906 m. MÄRTA Anna Charlotta af Petersens, f. 26. sept. 1882, † 8. aug. 1960. Sønner:*

1) *Friherre Åke Waldemar Gösta, f. 28. nov. 1908, † 23. maj 2001, oberstløjtnant, g. 25. nov. 1939 m. Elsa Marianne CECILIA friherreinde Wrangel von Brehmer, f. 29. sept. 1913, † 7. aug. 1984. Døtre:*

a) *Friherreinde ULLA Märta Birgitta, f. 28. juli 1941 i Lund, første konferencetolk ved Den europæiske Domstol i Luxembourg, g. 3. juni 1967 i Genarp m. provst ved grænsepolitiet, cand. teol. BERND Sebald Kunhardt von Schmidt (von Kunhardt), f. 30. nov. 1940 (Joh.). [Bonn og Luxembourg.].*

b) *Friherreinde Anna AGNETA Cecilia, f. 11. aug. 1943 i Lund, sundhedsforstander, g. 21. nov. 1975 i Kettwig, Tyskland m. arkitekt, diplomingeniør Max JOBST von Sieg., f. 8. aug. 1939. [Herne, Bodelschwingh, Tyskland.].*

c) *Friherreinde Ebba Dagmar CATHARINA, f. 20. juni 1947 i Karlstad, sygegyrnast, g. 27. juli 1974 i Genarp m. oberstløjtnant af res. i Bundeswehr, personelrådgiver GERD Alexander Gustav Hermann von Rundstedt, f. 24. febr. 1938. [Meckenheim-Merl, Tyskland.].*

2) *Friherre Bo Axel Christer Waldemar°, f. 1. dec. 1915 i Stockholm, færehyrde, kaptajn* ved Svea Livgarde, oberst af res. i US Army, g. 1° 11. sept. 1939 i Stockholm m. DAGMAR Nilsdotter Belfrage (F.: Kaptajn Nils Gustaf B. og Hedvig Ragnhild Kristina Fischer), f. 6. sept. 1917 i Stockholm, skilt; 2° ...; 3° 23. febr. 1985 m. Hilda JEAN Huey (F.: Advokat Robert Monroe H. og Hilda Florence Moore), f. 11. febr. 1925 i Ozark, Alabama. [Cutler, Maine.]. Døtre:*

af 1. ægteskab:

a) *Friherreinde INGEGERD Märta, f. 23. april 1940 i Stockholm, medical assistant, g. 14. febr. 1959 m. salgschef, B.S. JON Estrem Krogsund, f. 25. febr. 1935, skilt. [Austin, TX, U.S.A.].*

b) *Friherreinde KERSTIN Dagmar, f. 18. jan. 1942 i Stockholm, sygeplejerske, direktør, g. 20. marts 1965 i Washington m. lieutenant commander, B.Sc. James BRIAN Wallace, f. 31. marts 1938. (Am.D.F.C.), skilt 8. dec. 1987. [Renton, Wash., U.S.A.].*

b. *Friherre AXEL Thorbjørn, f. 7. dec. 1882, † 6. marts 1976, g. 1° 5. okt. 1906 på Sturehov m. Louise ELISABETH Charlotta Reuterskiöld, f. 2. nov. 1884, † 21. okt. 1960. Døtre:*

af 1. ægteskab:

1) *Friherreinde KARIN Axelsdotter, f. 7. juli 1909 i Stockholm, g. 9. maj 1931 i Helsingborg m. legationsråd, kontorchef, direktør, cand. jur. CARL GUSTAV Worsaae, f. 7. juli 1896 i Kbh., † 1977. [Djurs-holm.].*

2) *Friherreinde SIGRID Axelsdotter, f. 1. dec. 1911 i Stockholm, g. 10. aug. 1939 på Ängaholm m. advokat, MAGNUS Johan Ulric friherre Koskull, f. 17. marts 1910, † 17. maj 1995. [Ene-berg.].*

DE THURAH



Kaptajn og ekvipagemester Christian Henrik Thura blev adlet 22. april 1773 med navnet de Thurah. - Våbenafbildning og fuldstændig slægttavle, se årgang 1945.

Lauritz Hjalte de Thurah°, f. 26. juli 1945 i Kbh. (søn af CHRISTIAN ERIK, f. 11. maj 1921, † 18. aug. 1985), skoleinspektør, erhvervsøkonom MDM, (Hjv.F.T.25) (KNBLO, Nijmegen), g. 1° 21. aug. 1971 i Aabenraa (b.v.) m. BIRGIT Bergholt (F.:

Købmand Peder B. og Anna B.), f. 25. jan. 1946, skilt 1978; 2° 26. juli 1995 i Middelfart (b.v.) m. lærer Jytte Andersen (F.: Carl H. A. og Ragnhild V.), f. 1. juni 1947 i Korsør. [Uummanaq.]. Døtre:

af 1. ægteskab:

- a. LISBETH, f. 4. dec. 1972 i Århus (Chr.), cand. mag. [K].
- b. MALENE, f. 15. okt. 1975 i Middelfart (Gamborg K.).

af 2. ægteskab:

- c. PIA, f. 5. marts 1982 i Odense (Middelfart K.).
- d. LENA, f. 20. okt. 1987 i Odense (Middelfart K.).

SØSKENDE

1. ISABEL Helene, f. 21. jan. 1947 i Herning, sygeplejerske, g. 4. juli 1970 i Herning K. m. journalist JØRGEN Mejrup, f. 20. maj 1944 i Odense. [Odense.].
2. MORTEN Henrik, f. 17. sept. 1948 i Herning, tømrer, g. 1° 29. maj 1971 i Herning K. m. INGRID Maigaard Bloch, f. 21. juli 1952, skilt; 2° 29. maj 1980 m. samme, skilt; 3° 26. marts 1986 (b.v.) m. GERDA Marie Geil, f. ... [Kolding.]. Børn:

af 1. ægteskab:

- a. CHRISTIAN Henrik, f. 14. dec. 1971 i Herning (Fredens K.), g. 27. juli 1996 i Jehovas Vidners Rigsal i Vejle m. SANDRA Skovsende. [K.]. Søn:
LAURIDS, f. 6. marts 2002 i Vejle.
- b. CARSTEN Heine Maigaard, f. 25. aug. 1973 i Herning (Fredens K.), (NATO in Service of Peace and Freedom, former Yugoslavia) (KNBLO, Nijmegen), g. 5. juni 1999 i Sjørslev K. m. CHARLOTTE Petersen (F.: Anker S. P. og Margit Petersen), f. 24. juli 1973, skilt.
- c. CHELINA Maigård, f. 18. april 1977 (Ørsted K.), g. 1° 23. dec. 1995 (b.v.) m. Danny Høst Petersen, f. 13. juni 1974, skilt; 2° 9. sept. 2000 i Sjørslev K. m. HENRIK Kirkebæk Nielsen (F.: Niels Anton N. og Åse Kirkebæk), f. 21. sept. 1973.
3. AXEL Helge, f. 17. nov. 1949 i Herning, Falck-redder, g. 29. marts 1975 i Herning (Johs.) m. BITTEN Schou Jensen (F.: Niels Valdemar J. og Anna J.), f. 17. okt. 1952 i Herning. [Herning.]. Døtre:
 - a. DITTE Schou, f. 24. aug. 1976 i Herning (Johs.).
 - b. ANNA Schou, f. 8. maj 1979 i Herning (Gjellerup K.)

MODER

FRIDA Ellen, født Hjaltason, f. 2. juli 1920, g. 15. juli 1944, enke 18. aug. 1985. [Herning.].

FADERS SØSTRE

1. LILLIAN, f. 23. sept. 1918 i Kastrup, g. 31. okt. 1937 i Højdevangs K. m. REINHOLDT *Henry Wilhelm*, f. 25. jan. 1917 i Kbh., † 12. sept. 1984. [Kastrup.].
2. GUDRUN, f. 18. maj 1925 i Kastrup, fysioterapeut, g. 1° 6. juni 1953 i Tårnby m. *ingeniør (M.a.I.)* EBBE Forchhammer, f. 6. maj 1925, † 21. sept. 1956; 2° 13. april 1960 på Frbg. (Solbjerg K.) m. *civilingeniør* AXEL Erik Wilhelm, f. 27. juli 1914 i Randers, † 28. nov. 2002. [K.].

FARFADERS FARFADERS BRODER

CHRISTIAN *Henrik*, f. 9. juli 1830, † 16. nov. 1898, *sognepræst*. Søn:
Andreas CHRISTIAN Erik, f. 15. juli 1860, † 7. dec. 1907, *tømrermester*, g. 30. maj 1890 m. ANNA Andersen Johansen, f. 17. febr. 1859, † 9. okt. 1944. Søn:

OVE *Christian Henrik*, f. 2. aug. 1891, † 7. aug. 1938, *vognmand*, g. 24. nov. 1916 m. SOFFY Jensen, f. 13. juni 1890, † 1. febr. 1974. Søn:

HELGE Christian, f. 17. april 1923 i Kbh., *gårdejer*, g. 1° 27. nov. 1948 i Kalundborg m. KIRSTEN Elling, f. 18. marts 1921, skilt, † 22. april 1993; 2° 2. april 1977 i Ordrup K. m. LONE Brixen (F.: Grosserer Helge B. og Musse Fenger-Eriksen), f. 17. febr. 1947 i Hellerup. [Øster Vrå.]. Børn:

af 1. ægteskab:

- a) CHRISTIAN^o, f. 29. aug. 1949 i Kbh., cand. mag., g. 26. dec. 1970 m. MARIANE Studsholt (F.: Proprietær Rauff S. og Kathrine S.), f. 2. sept. 1949 i Hørmested. [Varde.]. Sønner:
 - (1) MICHAEL, f. 28. aug. 1978 i Århus.
 - (2) ULRICH, f. 1. nov. 1981 i Varde.
- b) SUSANNE, f. 13. okt. 1951 i Kbh., sygeplejerske. [Grønland.].

af 2. ægteskab:

- c) HENRIK Kristian, f. 25. maj 1971 i Ordrup.

TILLISCH



Slægten Tillisch kom til Danmark i midten af det 17. årh. Ved kgl. åbent brev af 22. juli 1872 meddeltes der de agnatiske descendenter af oberst Georg Frederik Tillisch anerkendelse som dansk adel. Slægtens våben blev fastsat ved kgl. resolution af 18. juli 1905.

Slægten er sandsynligvis en linje af den fra Hirschberg i Schlesien stammende slægt, der føres tilbage til ridderen Hans Tillisch til Hartau (nævnt 1380) og fører samme våben som den danske linie, hvilket våben anerkendtes ved kejserlig patent af 10. april 1556. - Fuldstændig stamtavle og våbenafbildning i farver, se årgang 1948.

NIELS CHRISTIAN Tillisch, f. 4. juli 1934 i Hellerup (Mess.) (søn af arkitekt, M.A.A. CHRISTIAN TYGE, f. 7. juni 1903, † 18. maj 1992, og MINNA Henriette Samson, f. 25. febr. 1905, g. 10. nov. 1928, † 8. sept. 1987), ambassadør, cand. jur., (R^{1*}) (Ø.F.Æ.5²) (J.H.S.3) (Fi.L.2¹) (Sy.F.O.1^{*}) (B.K.2) (Li.G.3) (I.F.2^{*}) (P.I.D.H.1). [Kokkedal].

SØSTER

ANNE LOUISE, f. 12. aug. 1938 sst. (Mess.), aut. laboratorieassistent, g. 24. febr. 1961 i Hellerup (Mess.) m. direktør* CHRISTIAN Michael Gulmann (F.: Landsretssagfører Carton G. og Bodil Damgaard), f. 18. april 1934 i Kbh. [Hørsholm].

FARFADERS FARFADER

CHRISTIAN Ludvig, f. 28. juli 1797, † 13. sept. 1844, kammerherre, kabinetssekretær. Søn:
FREDERIK (FRITZ) Georg Christopher Christian, f. 20. juli 1841, † 27. dec. 1920, kammerjunker, g. 11. juli 1878 m. MARIE Adolphine Franziska Brockdorff, f. 15. dec. 1850, † 19. febr. 1920. Søn:

CHRISTIAN Ferdinand Frederik, f. 5. aug. 1886, † 2. jan. 1968, kammerjunker, oberstløjtnant, g. 4. juli 1912 m. EMMA baronesse Schaffalitzky de Muckadell, f. 4. marts 1889, † 29. nov. 1976. Sønner:

1) FRITS Gustav°, f. 16. okt. 1915 på Frbg. (Frbg. K.), oberst*, kammerjunker (K*) (H.T.H.) (N.St.O.2¹) (Stb.M.C.F.) (A.M.F.4), g. 1° 25. april 1940 i Hellerup (Mess.) m. IDE Margrethe Lange, f. 17. dec. 1917, skilt, † 12. maj 1996; 2° 21. aug. 1954 i Kbh. (C) m. SUZANNE Elisabeth Wolf (F.: Lektor Edward Carl Johannes W. og Else Schaffer), f. 15. dec. 1929 på Frbg., skilt, † 3. febr. 1999. [Sønderborg.]. Børn:

af 1. ægteskab:

a) ANNE Margrethe, f. 22. marts 1942 i Kbh. (Mess.), g. 11. maj 1962 i London m. video-editor PETER Vibe Ringsted (F.: Redaktør Henrik Vibe R. og Grethe Schaffer), f. 20. maj 1940 i Kbh. [London.].

b) CHRISTIAN Frederik, f. 23. juli 1943 i Kbh. (Mess.), (F.N.M.), g. 19. maj 1967 i Kbh. (G.). m. BRITT Yde Holm (F.: Muremester Axel H. og Karen Yde Jensen), f. 19. dec. 1944 i Kbh. [Charlottenlund.]. Børn:

(1 NICOLAI, f. 7. jan. 1971 i Kbh., cand. polit. [K.].

(2 CHRISTEL, f. 18. aug. 1973 i Kbh., direktør for Expecting Aps., cand. merc. [Hellerup.].

af 2. ægteskab:

c) CHARLOTTE Elisabeth, f. 10. dec. 1960 i Hellerup. (G.), serviceleder, g. 1. juli 1989 i Sønderborg m. faglærer, overstyrmænd HELGE Skaar, f. 13. dec. 1958 i Bergen. [Sydals.].

2) JØRGEN, f. 10. febr. 1917, † 11. april 1975, direktør, g. 1° 6. dec. 1949 i Örgryte gl. K., Göteborg m. KERSTIN Gunvor Uhlen (F.: Direktør Sven U. og Anna Börjeson), f. 3. febr. 1919, skilt; 2° 27. juli 1958 i Munkebo K. m. fabrikant ELSE Bern Movin, født Nielsen (F.: Direktør Peter Bernhard N. og Erna Meta Marie Nordholt), f. 1. aug. 1920, † 10. juni 1995. [Charlottenlund.].

FADERS FARFADERS FARBRØDRE

1. POUL Christian, f. 20. febr. 1805, † 29. aug. 1876, sognepræst. Sønner:

a. NICOLAJ Jakob Flemming, f. 6. marts 1844, † 10. jan. 1917, forpagter, g. 24. maj 1876 m. Adelaide (ADELA) Søltøft, f. 9. juni 1852, † 17. april 1933. Sønner:

1) HENRY Christian Emil, f. 18. aug. 1879, † 15. juli 1973, civilingeniør, g. 9. juni 1908 m. Julie Felizia (JUTTE) Koefoed, f. 25. aug. 1879, † 27. maj 1959. Børn:

a) INGRID, f. 19. dec. 1915 i Harburg (Gentofte K.), g. 19. dec. 1964 i Kbh. (Bethl.) m. portrætfotograf POUL Andersen, f. 1. dec. 1931 i Taabel pr. Vestervig, † 7. nov. 2001. [K.].

b) HENRIK Vilhelm Frederik, f. 31. jan. 1919 i Århus (Vejby K.), major*, ingeniør (R*) (H.T.H.), g. 29. juni 1946 i Kbh. (B) m. BERETE komtesse Moltke, f. 25. jan. 1925. [Rungsted Kyst.].

Døtre:

(1 ELSEBET, f. 27. marts 1947 i Kbh. (B), overlæge, g. 9. okt. 1971 i Hellerup K. m. sognepræst, cand. teol. NIELS Rostrup Tjalve (F.: Sognepræst Gunner T. og Grethe Rostrup Nørredam), f. 24. dec. 1945 på Frbg. [Gentofte.].

(2 **BENEDICTE**, f. 11. juni 1948 i Esbjerg (Kbh. B.), lærer, g. 25. sept. 1971 i Hørsholm K. m. sognepræst, cand. teol. **JOHN** Busk-Jepsen (F.: Forretningsfører Lauritz B.-J. og Kirsten Johanne Jørgensen), f. 12. juni 1945 i Sønderborg. [Øster Lindet.].

(3 **ROSE MARIE**, (fører navnet Tillisch), f. 27. juli 1954 i Rungsted (Hørsholm K.), forfatter, billedkunstner, g. 1° 29. juni 1974 i Hørsholm K. m. sognepræst, cand. teol. **KRISTEN** Skriver Frandsen (F.: Sognepræst Arne F. og Kirsten Skriver Svendsen), f. 14. febr. 1948, skilt; 2° 18. marts 1999 i Virginia City, Nevada, U.S.A., m. **AXEL** Martens (F.: Hans Ejler M. og Gertrud Berg), 1. juli 1942, skilt. [K.].

2) **FREDERIK Ferdinand**, f. 13. jan. 1882, † 8. okt. 1918, *civilingeniør*, g. 17. juni 1911 m. **INGEBORG Hertha Paludan-Müller**, f. 26. febr. 1883, † 20. maj 1956. Sønner:

a) **NIELS BENEDICT**, f. 26. sept. 1912 på Frbg. (St. Marcus K.), filialdirektør*, g. 1. dec. 1945 i Skjødstrup m. **DAGMAR Sophie Elé komtesse Knuth**, f. 18. marts 1915, † 20. juni 1975. [Gentofte.].
Døtre:

(1 **LOUISE** Antoinette, f. 5. dec. 1946 i Hellerup (Frbg. K.), sparekassefuldmægtig*, g. 4. febr. 1984 i Tårnbæk K. m. konsulent Kai **BØRGE** Pedersen (F.: Gårdejer Svend P. og Ebba Ludvigsen), f. 2. dec. 1945. [Gentofte.].

(2 **MINNA** Benedicte, f. 3. juli 1949 i Hellerup (Viring K.), bankassistent, g. 19. okt. 1974 i Skovhoved K. m. **BIRGER** Valdemar Georg Flemming Kai Axel greve af Rosenborg, f. 24. jan. 1950, skilt. [Lyngby.].

b) **FLEMMING Ferdinand**, f. 11. nov. 1917 i Kbh. (Frbg. K.), † 7. jan. 1983, *kaptajn*, g. 31. aug. 1943 i Frbg. K. m. **EVA** Paludan-Müller (F.: Departementschef, cand. jur. Kai P.-M. og Karen Agnes Sofie Rode), f. 10. marts 1921 på Frbg., skilt (hun g. 2° 12. maj 2000 m. boghandler Jørgen Harald Christian Knauer, f. 26. aug. 1917). [Frbg.]. Søn:

STEEN Frederik, f. 8. jan. 1947 i Kbh. (G). [Albertslund.].

b. **CHRISTIAN Ludvig Henrik**, f. 27. dec. 1846, † 5. febr. 1891, *forpagter*, g. 7. nov. 1879 m. **ANNA Marie Kirstine Schrøder**, f. 3. aug. 1857, † 29. april 1941. Sønner:

1) **POUL Christian**, f. 8. juni 1883, † 9. febr. 1971, *landmand*, g. 23. juni 1915 m. **ANNA Emmeline Richens**, f. 1. april 1888, † 5. jan. 1967. Børn:

a) **CHRISTIAN Henrik Edwin**, f. 19. maj 1917, † 22. febr. 1977, *vognmand*, g. 1. sept. 1946 m. **GRETE Marie Frederiksen** (F.: Magasinformand Hans F. og Ingeborg Petersen), f. 13. dec. 1923, skilt. [K.]. Datter:

ALHED Marie Annette, f. 16. sept. 1947 i Køge (Hellested K.), g. 29. aug. 1970 i Kbh. (Kildevælds K.) m. direktør **JENS** Hultberg, f. 9. juli 1945. [Søborg.].

b) **Anna Elizabeth (BETTIE)** (førte efter bevilling navnet Tillisch), f. 12. dec. 1919, † 17. okt. 2001, g. 1° 20. febr. 1943 m. museumsdirektør, mag. art. **MOGENS Gjødesen**, f. 15. juli 1915, skilt, † 2. marts 1989; 2° 10. dec. 1966 i Gentofte (b.v.) m. *civilingeniør* **ANDERS** Kristian Børge Madsen, f. 3. maj 1929 i Lyngby, skilt.

c) **Poul VICTOR**, f. 29. marts 1921 i Argentina, † 7. dec. 1999 i Horsens, *kedel- og maskinpasser*, g. 5. maj 1951 i Tønder *Kristk. m.* **INGE** Bredahl (F.: Tømrermester Otto Nielsen B. og Petrine Hansen), f. 9. juli 1926 i Tønder (Tønder Kristk.), skilt. Børn:

(1 **SUSANNE** Birgitte Bredahl, f. 21. okt. 1952 (Tønder K.), socialpædagog, g. 29. april 1972 i Skovlunde K. m. kranfører **ANDERS** Peter Pedersen, f. 10. sept. 1946. [Nørre Asminderup.].

(2 **ULLA** Mariane Bredahl (fører navnet Tillisch), f. 25. marts 1956 (Skovlunde K.), institutionsleder, g. 1° 20. dec. 1975 i Skovlunde K. m. lokomotivassistent **KURT** Lindekron Nielsen, f. 13. nov. 1950, skilt; 2° 24. april 1998 m. indkøbschef **MORTEN** Christiansson, f. 29. sept. 1956. [Bjæverskov.].

(3 **NINA** Karin Bredahl, f. 6. okt. 1959 (Skovlunde K.), socialpædagog, g. 14. juli 1985 i Skovlunde K. m. accountmanager **BENT** Jensen (navneforandring 1985 til Tillisch) (F.: Aage Bjælke J. og Ruth Bjælke J.), f. 25. febr. 1965 i Farum. [Skovlunde.].

(4 **FRANK** Michael, f. 29. jan. 1965 (Skovlunde K.), Falck-redder, g. 24. april 1993 i Ølstykke K. m. indkøbsleder i A.M.U. **Vibeke** Hansen, f. 17. april 1965. [Ølstykke.]. Børn:

(a) **LINE**, f. 26. nov. 1992 i Frederikssund (Stenløse K.).

(b) **OLIVER** Christian, f. 10. jan. 2001 i Frederikssund (Stenløse K.).

(c) **EMMELI** Sofie, f. 10. jan. 2001 i Frederikssund (Stenløse K.).

d) **Johannes Carl (JOHNNIE)**, f. 4. febr. 1923, † 16. april 1978, g. 11. aug. 1955 m. **KIRSTEN** Rasmussen (F.: Proprietær Rasmus P. R. og Ida Frederiksen), f. 13. maj 1930 på Elkærsminde. [Kirke Såby.]. Døtre:

(1 **IDA-LIS** Due (fører navnet Tillisch), f. 16. maj 1960, overlærer, g. 23. dec. 1990 m. ingeniør **Søren** Lundgård Pedersen (F.: Aage P. og Rigmor), f. 17. aug. .. på Degnegården Horsens. [Horsens.].

(2 **FRITZE** Solveig Due, f. 22. maj 1963, ernærings- og husholdningsøkonom, (Vallø). [Hvalsø.].

2) **GEORGE Frederik**, f. 21. sept. 1884, † 8. juni 1966, g. 4. okt. 1913 m. **JENNY Jensen**, f. 20. sept. 1890, † 29. febr. 1988. Børn:

a) PAUL Christian, f. 2. febr. 1917 i U.S.A., stavedorenspektør, g. 9. nov. 1947 i Skælskør m. ELLEN *Elise Christiansen* (F.: *Løge Jens Christian Emarius C. og Ebba Kirstine Poulsen*), f. 14. febr. 1923 i Skælskør, † 11. maj 1999. [San Francisco, U.S.A.]. Sønner:

(1 STEPHEN, f. 18. nov. 1950, bankassistent. [New York].)

(2 KENNETH, f. 8. marts 1953, stationary engineer, g. 1^o 12. juni 1976 m. KAREN Davis (F.: Harry D. og Irma D.), f. 12. juni 1953, skilt; 2^o 4. febr. 1990 m. Regina Louise Glass, f. 4. febr. 1972, skilt. [San Fransisco, U.S.A.]. Børn:

af 1. ægteskab:

(a JENNIFER Ann, f. 8. juni 1979.

af 2. ægteskab:

(b KYLE Alec, f. 29. nov. 1990.

(3 MICHAEL, f. 10. aug. 1958, grafisk driftsleder, g. 3. april 1982 m. KATHY Lorraine Kissell (F.: Clyde K. og Patricia), f. 24. april 1958. [San Bruno, Californien.]. Søn:

CHRISTOFFER Michael, f. 21. juli 1985.

b) JENNY Johanne, f. 11. aug. 1924 i U.S.A., kontorassistent, g. m. manager i Hagstrøms Food-stores TORBEN Astrup, f. 11. marts 1919 i Kbh. [Lafayette, Californien.].

3) Henrik WILHELM til Øbjerggård, f. 11. aug. 1888, † 20. april 1979, g. 14. maj 1919 m. THORA *Mathilde Sonne*, f. 7. dec. 1889, † 27. juli 1966. Sønner:

a) HOLGER til Øbjerggaard, f. 9. juni 1921 på Frbg. (*Karise K.*), † 19. dec. 2000, *cand. jur.*, g. 1. marts 1952 i Højelse m. socialrådgiver, *cand. psych.* HEDDI Nyberg-Sonne (F.: Herredshøvding Erik N. og Erna Margrethe Sonne), f. 4. maj 1928 i Helsingfors, skilt.

b) ERIK, f. 13. juni 1925 på Frbg., forstkandidat, kammerherre, hofjægermester, (Fi.H.R.2'), g. 20. dec. 1951 i Kastrup K. m. ELSA *Sonja Sigrid Oxholm*, *førte nævnet kammerherreinde Oxholm Tillsch*, f. 3. maj 1929, † 31. marts 1991. [Øbjerggaard, Lundby.]. Børn:

(1 ANNE Oxholm, f. 23. maj 1953 i Kbh. (Kastrup K.), indretningsarkitekt (R*), g. 28. febr. 1976 i Kastrup K. m. direktør JØRGEN Nexøe-Larsen (F.: Fabrikant Frithjof N.-L. og Solveig Deleuran), f. 3. marts 1950 i Kbh. (R*). [Vordingborg.].

(2 CARINA Oxholm, f. 19. juni 1955 i Kbh. (Kastrup K.), socialrådgiver, g. 28. maj 1989 i Kastrup K. m. skuespiller CHRESTEN Speggers Simonsen (F.: Proprietær Johannes S. og Marie Speggers), f. 31. jan. 1959. [Vordingborg.].

(3 Oscar PETER Oxholm til Rosenfeldt og Øbjerggård, f. 6. marts 1960 på Øbjerggård. (Kastrup K.), agrarøkonom. premierløjtnant af res., g. 14. juli 1984 i Herlufsholm K. m. merkonom TINNA Birgitte Weirsøe (F.: Ingeniør Knud W. og Gerda Nielsen), f. 24. juni 1960 i Roskilde. [Rosenfeldt, Vordingborg.]. Børn:

(a NICOLAI Oxholm, f. 7. febr. 1988 i Næstved (Kastrup K.).

(b CECILIE Oxholm, f. 25. juli 1989 sst. (Kastrup K.).

2. GEORGE *Flemming*, f. 6. marts 1807, † 5. juni 1872, *kammerherre, herredsfoged*. Søn:

FREDERIK *Ferdinand*, f. 13. juni 1850, † 2. okt. 1908, *overintendant*, g. 30. okt. 1889 m. CONSTANCE *Christensen*, f. 13. marts 1869, † 3. juni 1947. Søn:

GEORGE, f. 21. dec. 1892, *instruktør i den canadiske hær*, † 4. maj 1996, g. 18. april 1921 m. ESTHER *Wiboltz*, f. 13. aug. 1901, skilt 1930, † 26. dec. 1994. Søn:

FRITS, f. 15. sept. 1925 i Nakskov, adm. direktør, konsul* (Chr.X.M.M.), g. 1^o 18. sept. 1951 i London m. JOY *Rosetta Ruben* (F.: *Bogfører Lionel R. og Rita Josephine Selby*), f. 17. jan. 1926, † 11. april 1980; 2^o 2. maj 1981 i London m. LINDA Berthels (F.: Rentier John Leslie B. og Gertrud Parle), f. 13. aug. 1952 i Liverpool. [Knareborough, England.]. Børn:

af 1. ægteskab:

a) JOHN Frits, f. 4. aug. 1952 i London, B.A. (Hons), indehaver af Sensory Vision Aid L.td., g. 1^o 21. juli 1979 i Sevenoaks, England, m. JANE Louise Gale (F.: Fabrikant Leslie G. og Margaret Boughton), f. 17. febr. 1954 i Sevenoaks, London, skilt; 2^o 14. sept. 1991 i London m. CHRISTINE Friend (F.: Konsulent David F. og Janet), f. 10. juli 1967 i London. [London.]. Børn:

af 2. ægteskab:

(1 MAISIE, f. 3. marts 1994 i London.

(2 DOMINIC Peter, f. 25. aug. 1996 i London.

(3 GEORGE, f. 24. marts 1998 i London.

b) PAUL Michael, f. 16. marts 1958 på Curacao, ekspeditør, g. 4. aug. 1990 i Sri Lanka m. Marisa Denise Anne Deniya (F.: Grosserer Cyril P. og Monica D.), f. 1. juli 1969 i Sri Lanka, skilt. [London.]. Datter:

TELLISA Anne, f. 27. maj 1995 i London.

c) SUZANNE Joy, f. 24. okt. 1959 på Curacao, B.A. (Hons), pædagogisk konsulent. [London.].

af 2. ægteskab:

d) ALEXANDER, f. 11. okt. 1982 i London.

e) SOPHIE Esther, f. 18. jan. 1990 i Harrogate, England.

TRAMP - TRAMPE



Gammel pommersk adelslægt, Trampe, der kom til Danmark i slutningen af det 17. årh. Generalmajor Philip Detlev til Fjellebro, der 15. marts 1736 af kejser Carl VI var blevet ophøjet til rigsgreve, optoges 26. juli 1743 i den danske grevestand - ifølge det på latin affattede patent som »comes a Tramp«. - De fleste medlemmer af slægten skriver sig dog fremdeles med det oprindelige navn Trampe; men efterkommerne efter hofchef, kammerherre August greve T. skriver sig, ligesom denne Tramp. - Udførlig slægttavle og våbenafbildning i farver, se årg. 1961.

DEN DANSKE LINIE

1. GREN

(Uddød i mandslinien (ukendt dato) med Flemming greve Tramp, f. 1. nov. 1911, †)

Helga Cathrine, født komtesse Tramp, f. 16. aug. 1931 i Kbh. (Kildevæld K.) (datter af greve Ludovicus Constantinus (WILLY), f. 15. april 1900, † 25. febr. 1964, og ANNA Wilhelmine Julie Kann, f. 3. sept. 1905, g. 2. okt. 1926, † 19. april 1988), g. 11. juli 1956 i Kbh. (Jesus K.) m. afdelingsingeniør Hans HENRIK Sørensen, f. 26. sept. 1932 i Helsingør (M.). [Frbg.].

2. GREN

TORBEN Niels Christian greve Trampe, f. 12. jan. 1952 i Fredericia (T) (søn af greve Torben EDMUND Jørgen, f. 3. dec. 1922, † 12. nov. 1986 og RUTH Mariane Iversen, f. 2. jan. 1927, g. 19. marts 1949, skilt 1972, † 25. maj 1980), bygningskonstruktør, M.D.B., g. 9. juni 1973 m. BENTE Rasmussen (F.: Tømrer Reinholdt R. og Gudrun Hansen), f. 15. dec. 1951, skilt 1989; 2^o 6. juni 1992 i Komerup K. m. fuldmægtig MARGIT Payne, født Christensen (F.: Vognmand Harry C. og Anna Jensen). Døtre:

af 1. ægteskab.

a. Komtesse TRINE, f. 11. marts 1974 i Glostrup (Chr., Fredericia).

b. Komtesse MAJA, f. 31. okt. 1979 i Glostrup.

SØSTER

Komtesse ELISABETH, f. 12. aug. 1953 i Fredericia, g. 21. aug. 1971 i Vallensbæk m. direktør ANDRÉ Madsen (F.: Arbejdsformidlingschef Harly M. og Solvej Madsen), f. 24. sept. 1948.

FADERS ENKE

Grevinde ELSE, født Windeballe, f. 30. maj 1934 i Fredericia, g. 21. jan. 1977, enke 12. nov. 1986. [Fredericia.].

FADERS BRØDRE

1. Greve KARL CHRISTIAN^o, f. 25. maj 1924 i Odense (St.A.), orlogskaptajn*, hofchef* hos Hds. M. Dronning Ingrid, hofmarskal* ved D. M. Kong Frederik IX og Dronning Ingrids hof, kammerherre, medlem af bestyrelsen* for A.P. Møller og Hustru Chastine McKinney Møllers Fond til almene formål, administrator* for den selvejende fond »Jagtejendommen i Trend Skov«. (S.K* i diamanter.) (Fr.IX.M.T.) (D.H.) (Dr.I.E.M.) (D.r.K.H.) (B.K.1) (B.L.2) (Br.S.M.F.M.) (F.Æ.L.3) (Gr.G.I.3) (Gr.Ph.2) (I.F.1) (It.F.1) (P.St.Gr.2^o) (S.Kr.3) (S.N.1) (Stb.V.5) (Tun.RO.3) (Ty.F.R.F.1) (Æt.S.1) (Ø.Æ.F.2^o), g. 26. april 1952 i Viborg (Sdr. Sogn) m. hofdame* hos Hds. kgl. Højhed Prinsesse Benedikte, JOHANNE Marie Tarp (K*) (D.H.) (Fr.IX.M.T.) (F.: Stabslæge Christian T. og Inger Brandt), f. 10. juni 1929 i Viborg (Tibirke K.). [Charlottenlund.]. Sønner:

a. Greve ULRIK Christian, f. 2. dec. 1954 i Kbh. (B), cand. polit., M.B.A. (Harvard), director, executive vicepresident, g. 7. febr. 1982 i Las Vegas, Nevada (Calvary Lutheran K.) m. KATHRYN Anne McVey (F.: Engineer Charles J. McV. og Jean), f. 20. maj 1958 i Cleveland, Ohio, skilt 2001. [New York.]. Børn:

1) Greve ADAM Christian, f. 24. april 1991 i New York (B).

2) Greve THEODOR Christian, f. 29. juni 1993 sst. (B).

- 3) Komtesse **KATRINE Marie**, f. 20. okt. 1995 sst. (B).
- b. Greve **NILS Christian**, f. 22. okt. 1957 i Kbh. (B), sekretariatschef i Dansk Arbejdsgiverforening, cand. polit., g. 23. maj 1987 i Kbh. (B.) m. bibliotekar **RUKKE Brandt Thomsen** (F.: Skibsinpektør Knud B. T. og Anni Hansen), f. 7. dec. 1958 i Kbh. (Fr.). [Humblebæk K.]. Børn:
- 1) Komtesse **EMILIE Caroline Brandt**, f. 27. marts 1988 på Frbg. (Frbg. K.).
 - 2) Komtesse **LAURA Kirstine Brandt**, f. 22. okt. 1990 på Frbg. (Frbg. K.).
 - 3) Komtesse **CLARA Charlotte Brandt**, f. 23. nov. 1995 i Bruxelles (Humblebæk K.).
 - 4) Greve **SEBASTIAN Christopher Brandt**, f. 31. jan. 1998 i Humlebæk (Humblebæk K.).
2. Greve **ERIK Gerbard Adam Frederik**, f. 28. marts 1926, † 1. dec. 1976, major, civilingeniør, g. 21. marts 1951 i Horsens Klosterk. m. **INGRID Leth Kaalund-Jørgensen** (F.: Oberst Carl K.-J. og Kirstine Margrethe Jensen), f. 12. nov. 1927 i Kbh. (Vanløse K.). [Hellerup.]. Sønner:
- a. Greve **CHRISTIAN Ditlev**°, f. 17. dec. 1951 i Virum (Rønne K.), g. 22. okt. 1977 (b.v.) m. oversygeplejerske **LISBETH Løvbjerg Anker** (F.: Inspektør Tage L.A. og salgsleder Birgit Sørensen), f. 28. febr. 1956 i Århus. [K.]. Sønner:
 - 1) Greve **ERIK Christian**, f. 16. juli 1979 i Herlev (Tårnbæk K.). [Brøndby.].
 - 2) Greve **FREDERIK Christian**, f. 27. juni 1982 i Herlev (Virum K.). [Caerleon, Wales.].
 - b. Greve **Johan PHILIP**, f. 24. maj 1955 i Virum (Søllerød K.), uddannet i Ø.K., direktør, g. 2° 11. sept. 1993 i Kbh. (C) m. assistent **DORTE Nielsen** (F.: Direktør Poul N. og Alice Smith), f. 17. dec. 1960. [Hellerup.]. Børn:
 - 1) Komtesse **Julie Christine**, f. 3. febr. 1994 i Gentofte (Gentofte K.).
 - 2) Greve **Gustav Kristoffer**, f. 15. okt. 1996 i Gentofte (Gentofte K.).
 - c. Greve **PETER Adam Frederik**, f. 2. nov. 1957 i Kbh. (Virum K.), Vice President, M.B.A. (INSE-AD), g. 10. juni 1983 m. **DIANA Helen Gilhead** (F.: Colonel Gerald Adrian G. og Audrey Jessie Waylen), f. 11. april 1959 i Hannover. [Ocala, FL, U.S.A.]. Børn:
 - 1) Komtesse **HELENA Louise**, f. 11. febr. 1987 i Hongkong (Frederiksborg Slotssk.).
 - 2) Greve **PHILIP Adam Gerhard**, f. 29. nov. 1990 i Gentofte (St. Albans K.).

FADERS FARBRØDER

Greve **FREDERIK Carl**, f. 9. marts 1881, † 20. marts 1939, overassistent, g. 9. maj 1914 m. **ANNA Olesen**, f. 14. juni 1886, † 16. dec. 1958. Datter:

Komtesse **KAREN Signe Laretta Ingeborg**, f. 16. marts 1917 på Frbg. (A), stiftede 1958 Komtesse Sophia Hedevig Trampe's Legat til Fordel for Unge fra Haarby og Flemløse Sogne, g. 2° 20. aug. 1945 i Gentofte K. m. *direktør SVEN Bøgelund-Jensen*, f. 8. sept. 1898, † 11. nov. 1981. [Gentofte.].

DEN SVENSK-NORSKE LINIE

AXEL Rudolf Harald greve Trampe°, f. 12. jan. 1929 i Berlin, (søn af greve Carl Jørgen Gomer Philipp DETLEV, f. 27. juni 1896, † 28. jan. 1956, og **HERTHA Gruber**, f. 19. sept. 1904, g. 11. april 1926, † 25. april 1992), g. 1° 11. sept. 1948 i Halmstad m. **GUNHILD Malmqvist**, f. 17. okt. 1929 i Trosa, skilt 1. aug. 1952; 2° 13. juni 1959 i Kbh. m. **Karin BARBRO Gripenberg** (F.: Ingeniør Carl Erik Ragnar G. og Iris Titti Margareta Engström), f. 16. aug. 1934 i Växjö. [Tjörnarp.]. Børn:

af 1. ægteskab:

a. Greve **Hans CHRISTER**, f. 5. marts 1949 i Kalmar, arbejdsvejleder, g. 24. sept. 1977 m. **ELISABETH Karin Margaretha Almqvist**, f. 12. marts 1948, skilt 26. juni 1992. [Helsingborg.]. Børn:

- 1) Komtesse **MARTINA Helena Rebeca Alexandra**, f. 24. nov. 1977 i Lund, folkelivsforsker. [Helsingborg.].
- 2) Greve **JOACHIM Marcus Adam**, f. 12. febr. 1979 i Lund, stud. [Helsingborg.].

af 2. ægteskab:

b. Komtesse **Madelaine ELISABETH Eva Cecilia**, f. 2. jan. 1962 i Malmö, HR/adm., g. 29. juni 1991 m. direktør **HÅKAN Oldberg**, f. 15. okt. 1955, skilt 18. sept. 1998. [Uppsala.].

c. Komtesse **Anna Maria CHRISTINA**, f. 7. maj 1966, markedsassistent, g. 21. juni 1996 m. distriktschef **Gunnar HÅKAN Gustafsson**, f. 26. febr. 1963. [Mariestad.].

d. Greve **Karl Axel CHRISTIAN Jørgen**, f. 30. april 1970, forststuderende, g. 19. aug. 2000 i Tjörnarp m. **LINDA Christina Gabriella Skogström**, f. 18. aug. 1972. [Ludvigsborg, Höör.].

BRODER

Greve **HANS Joachim**, f. 29. nov. 1930 i Oberkirch, Baden, med. lic., prakt. læge, g. 16. juni 1956 i Lund m. fil. mag. **BIRGITTA Olsson**, f. 23. jan. 1933 i Lund, skilt 7. dec. 1991. [Camarillo, Calif., U.S.A.]. Børn:

- a. Greve **Jens CHRISTOPHER Jørgen**, f. 23. nov. 1957 i Lund, fabrikant. [Ventura, Californien.].
- b. Greve **PETER Michael**, f. 22. maj 1960 i Kristianstad, fabrikant. [Ventura, Californien.].

c. Komtesse JENNY Maria Birgitta, f. 18. jan. 1967 i Lund, personaleassistent. [Comarillo, Californien.]

d. Greve CARL-FREDRIK Joachim, f. 18. marts 1970 i Karlskrona, MD, M.P.H., UCLA Harbor Emergency Medicin. [Comarillo, Californien.]

FARFADERS FADER

Greve Jens DAVID Carl Valdemar, f. 2. sept. 1841, † 6. jan. 1916. Børn:

af 1. ægteskab m. JOSEPHINE Kielland, f. 16. febr. 1842, † 13. febr. 1879:

1. Greve Rudolph VALDEMAR Jørgen, f. 22. juli 1873, † 13. dec. 1946, økonomichef, g. 1^o m. Erika Margareta Borg, f. 21. juni 1879, † 30. aug. 1918; 2^o 27. juli 1919 m. OLGA Caroline Westerberg, f. 1. nov. 1898, † Børn:

af 1. ægteskab:

a. Greve JENS Anders Philip Rudolph, f. 30. jan. 1911, kaptajn, 1. kontorchef ved forsvarsstaben, † 31. juli 1995, g. 1^o 1943 m. LALLA Gerda Annie Albrink, f. 24. dec. 1912, † 19. april 1999, skilt; 2^o 1947 m. ZOFIA Stanisława Elzbieta Karłowicz, f. 5. nov. 1920, skilt, † 1968. Sønner:

af 1. ægteskab:

1) Greve Jens PETER Waldemar Christopher, f. 26. okt. 1943 i Skövde, universitetslektor, fil. dr., docent i alm. sprogvidenskab, kancellichef ved Humanistisk Fakultet på Stockholms Universitet (GMnor), g. 15. juni 1974 m. privatpraktiserende læge Karin Eva Britta Olanås, f. 6. nov. 1948. [Stockholm.]. Sønner:

- a) Greve Karl Frederik CHRISTOPHER, f. 3. nov. 1977 i Stockholm, stud. ekon.
- b) Greve Oscar Bertil FREDRIK, f. 18. nov. 1984 sst.

af 2. ægteskab:

2) Greve MICHAEL Philip Jens Waldemar, f. 24. febr. 1950 i Stockholm, direktør, g. 9. juni 1992 m. LISA van Roloff, f. 16. sept. 1959. [San Diego, Californien.].

af 2. ægteskab:

b. Komtesse Tørgerd ASLØG, f. 15. dec. 1920, † 2. maj 2000, g. 29. juni 1947 m. konstruktør Richard BERTIL Ström, f. 15. marts 1921. [Krokom.].

c. Greve Rune Waldemar MASSMAN, f. 14. juli 1922, † 6. marts 1985, ingeniør, g. 1^o 24. juni 1949 m. Svea Hildur Köhl, f. 2. april 1916 i Sveg, Jämtland, skilt 27. maj 1953; 2^o 9. aug. 1958 m. afdelingschef Gunvor Linnéa Nilsson-Baw, f. 1. marts 1927. [Växjö.].

af 3. ægteskab m. ALVA Malvina Berlin, f. 17. juni 1877, † 19. jan. 1954:

2. Komtesse Emmy Thorborg ALVA Caroline, f. 28. jan. 1906, g. 24. sept. 1932 m. ekstraordinær hofretsnotar, bankdirektør Bo TORE Nordling, f. 15. april 1901, † 9. jan. 1982. [Västerås.].

TRESCHOW I



Konferensråd Michael Treschow blev adlet ved patent af 9. okt. 1812. - I linie uddød 14. jan. 1989. - Våbenafbildning i farver og udførlig slægttavle, se årg. 1889 og 1948.

I LINIE

Uddød 14. januar 1989.

II LINIE

Erik August PÆDER Treschow (søn af civiløkonom, kamrer PÆDER Olof, f. 20. april 1912, † 16. febr. 2002), f. 26. marts 1951 i Norrköping, salgschef, civiløkonom, g. 19. juni 1982 i Göteborg m. AGNETA Gunvor Sandström (F.: Direktør Leif S. og Gunvor Nielsson), f. 20. febr. 1957 i Göteborg. [Danderyd.]. Sønner:

1. Peder CHRISTOPHER, f. 28. juni 1986 i Göteborg.
2. SEBASTIAN, f. 1. dec. 1989 i Amsterdam.

SØSTRE

1. Karin MARIANNE, f. 29. maj 1941 i Stockholm, fil. dr., docent, direktør, g. 3. juli 1965 i Björksta K. m. bjergværksingeniør ANDREAS von Glehn, f. 12. febr. 1937, skilt 1989. [Djursholm.].

2. Eva BIRGITTA Sophie, f. 23. febr. 1943 i Stockholm, fil. kand., repræsentant for Stockholms Auktionsverk i Belgien, g. 4. sept. 1965 i Norrköping (Östra Eneby K.) m. pol. mag., generaldirektør* i Europakommissionen, kaptajn* Carl MAGNUS Peder Lemmel, f. 19. aug. 1939 (Kon:GM12mserafb) (Fi.L.2¹) (Fi.H.R.3²) (P.F.3) (F.N.4) (Ju.Z.4) (F.N.2) (F.N.5). [Bruxelles.]
3. Helena CHARLOTTE, f. 20. nov. 1945 i Stockholm, småbørnslærer, g. 12. sept. 1970 i Norrköping (Östra Eneby K.) m. civilingeniør Leif ROLAND Årlebäck, f. 13. juli 1946. [Eskilstuna.]
4. EWA Johanna Palæmona, f. 9. marts 1948 i Stockholm, jur. kand., g. 1^o 3. maj 1974 i Östra Eneby m. civiløkonom ERIK Johann Ludwig Mustad, f. 29. okt. 1943 i Göteborg, skilt 1999; 2^o 23. dec. 2002 i Vervier, Schweiz m. dr. docent, kulturchef, kaptajn af res. GÖRAN Conrad Wilhelm friherre Falkenberg, f. 17. juni 1937. [Stockholm.]

MODER

Karin ANNE-MARIE Treschow, født Amundson (F.: Arkitekt Erik Elias A. og Karin Tyyni Appelgren), f. 27. febr. 1916 i Stockholm, intendent i Norrköpings symfoniorkester, g. 3. aug. 1940 i Stockholm, enke 16. febr. 2002. [Norrköping.]

FADERS SØSKENDE

1. JOHAN August Axel Treschow til Målhammar, f. 1. febr. 1910 på Målhammar, jur. kand., kabinetskammerherre, expeditionschef* i riksmarskalksæmbedet, medl. af Kungl. Skogs- och Lantbruksakademien (K'* (S.N.2') (Sv.G.VI.A.Mm.) (It. F.2) (N.O.H.3) (N.St.O.2') (Ty.F.R.F.2') (Ø.F.2) (Mex.A.A.3), † 29. febr. 1996, g. 18. juli 1942 i Stockholm m. MARIANNE Sigrd Elisabeth friherreinde von Essen (F.: Hovintendant Gustaf Adolf friherre v. E. og Ebba Hedvig Charlotte Rosenblad), f. 26. juni 1919 i Skövde. [Målhammar ved Västerås og Stockholm.]. Børn:

a. FREDRIK Johan August, f. 22. juli 1943 i Stockholm, † 18. april 1986, lantmästare, g. 1^o 22. okt. 1966 i Dartington, England (St. Mary's Church) m. CAROLINE Jane Parsons, B.A. (F.: Oberstløjtnant E.H.M.P. og Norah Wightwick), f. 5. okt. 1943 i Lahore, skilt 1978; 2^o 26. marts 1983 i Malmö m. Maria CAROLINE Adamson (F.: Disponent Johan Edvard A. og Greta Signe Maria Wignell), f. 4. sept. 1946 i Malmö. [Viken.]. Døtre:

af 1. ægteskab:

1) ANNA Elizabeth, f. 29. juli 1970 i Lund, civiløkonom, g. 3. juli 1999 i Trollenäs K. m. lantmästare CLAES Per Gunnar Kinch (F.: Lantmästare Gunnar K. og sjukgymnast Britt-Louise Olsson), f. 18. aug. 1970. [Vallåkragården, Vallåkra.]

2) ALEXANDRA Palaemona, f. 25. juli 1972 i Västerås (Björksta K.), B. App. Sc. (Hon.). [Helsingborg.]

af 2. ægteskab:

3) CHARLOTTE Maria Johanna, f. 29. juni 1983 i Malmö.

4) STEPHANIE Fredrika Caroline, f. 3. febr. 1985 i Malmö.

b. MICHAELA Ebba Marianne, f. 12. aug. 1945 i Stockholm, g. 1^o 28. aug. 1965 i Björksta K. m. FRANCOIS Bouniol, f. 6. juli 1941, skilt 1974; 2^o 5. april 1975 i Paris m. gymnastikdirektør DANIEL Noel Pinatel, f. 23. dec. 1942 i Paris, skilt 1997. [Målhammar, Västerås.]

2. Eva Charlotte Marianne, f. 4. juni 1914 på Målhammar, g. 1^o 19. juni 1937 m. Anders GUSTAF Fredrik friherre Koskull, f. 30. marts 1908, † 11. okt. 1941; 2^o 18. aug. 1946 i Helsingfors m. docent, med. dr., overlæge, marinlæge af 1. gr. i reserven, GUSTAF Torsten Haraldson Silander, f. 19. aug. 1923 i Helsingfors. [Västerås.]

FARFADERS BRODER

Fritz Michael, f. 12. okt. 1879, † 11. sept. 1971, cand. jur., g. 16. maj 1911 m. ANNA Faye, f. 23. maj 1882, † 28. nov. 1971. Sønner:

a. Willum Frederik (FRITZ), f. 11. febr. 1912, † 25. marts 1947, kaptajn, g. 19. juli 1939 m. Margareta ELISABETH friherreinde Thott, f. 17. maj 1912, † 27. nov. 1991. Søn:

Fritz PEDER Michael til Karsholm, f. 14. maj 1943 i Santa Barbara, lic. sc. éc., g. 1^o 27. juli 1968 i Søllerød K. m. ANETTE Smidt (F.: Grosserer Ernst S. og Eva Glümer), f. 25. april 1946, skilt 1982; 2^o 4. juni 1983 i Önnestads K. m. Ebba Karin Tovø friherreinde Leijonhufvud (F.: Direktør Carl Knut Rudolf Abraham friherre L. og Catharina Helen Sigrd Margaretha Tham), f. 15. febr. 1948. [Karsholm, Kristianstad.]. Børn:

af 1. ægteskab:

a) FREDERIK Wilhelm°, f. 10. juni 1970 på Karsholm, jur. kand., g. 14. sept. 1996 i Stora Malm K. m. jur. kand. ANNA Christina Ranje (F.: Fil. dr. Christer R. og Ingegerd Elisabeth Karlsson), f. 9. maj 1967. [Stockholm.]. Børn:

(1 WILHELM Folke, f. 28. jan. 1999 i Stockholm (Stora Malm K.).

- (2 ALEXANDRA Elisabeth, f. 27. sept. 2000 i Stockholm (Hedvig Eleonora K.).
 (3 MATHILDE Ingrid, f. 11. sept. 2002 i Stockholm (Hedvig Eleonora K.).
 b) Peder CHRISTIAN, f. 28. marts 1972 på Karsholm, ekon. mag. [Stockholm.].
 c) JOHAN Gerhard, f. 16. febr. 1976. sst., ekon. stud. [Stockholm.].
 d) EVA Elisabeth Désirée, f. 10. nov. 1978 sst., underskøterska. [Göteborg.].
 b. Gerhard AAGE Fritz Michael til Fritzøe, f. 8. marts 1923 i Oslo, † 29. nov. 2001, kaptajn, (N.D.M.) (fr.H.3) (Stb.D.M.) (Stb. 1939-45St.), g. 20. sept. 1948 m. NANNA Meidell, B.A. (F.: Generaldirektør Arne M. og Asta Trojel), f. 8. nov. 1926. [Fritzøe.]. Døtre:
 1) MILLE MARIE, f. 3. april 1954 i Larvik, civiløkonom, skovejer, g. 24. marts 1984 m. civiløkonom ANDREAS Stang (F.: Skovejer Niels Thomas S. og Margaret Hille), f. 12. april 1954, skilt. [Fritzøehus, Larvik.].
 2) SCILLA SOFIE, f. 22. okt. 1961 i Larvik, civilagronom, gårdejer, g. 13. aug. 1988 m. arkitekt M.N.A.L ANDERS Hokholt (F.: Revisor Egil H. og Lulla Bergsjø), f. 30. marts 1955. [Fritzøe Gård, Larvik.].
 3) LINNÉA Louise, f. 17. okt. 1967 i Larvik, g. 7. febr. 1998 i Holmenkollen Kapel m. civilagronom LARS Jørn Hvidtfeldt (F.: Proprietær Ole H. Nielsen og Sonja Koppelgård), f. 24. okt. 1966. [Nykøbing.].

FARFADERS FARFADER

MICHAEL til Lynegebækgård og Karsholm, f. 2. aug. 1814, † 1. april 1901. Søn:

Michael Aagaard til Sannarp, f. 17. sept. 1848, † 10. febr. 1919, g. 29. sept. 1879 m. Rosalie Armenie Regitze Emilie ALEXANDRA baronesse Berner-Schilden-Holsten, f. 16. jan. 1860, † 24. juni 1931. Sønner:

a. NIELS til Hjuleberg og Sannarp, f. 15. aug. 1881, † 27. juni 1953, landbrugskandidat, direktør, g. 21. juli 1910 m. RAGNHILD komtesse Danneskiold-Samsøe, f. 31. juli 1882, † 24. maj 1961. Sønner:

1) GERT, f. 3. nov. 1913 på Hjuleberg, † 13. okt. 1998, kaptajn af res. ved pansertropperne, g. 1.° 20. juni 1942 m. ULLA friherreinde Wrangel von Brehmer, f. 26. april 1919, skilt, † 22. juni 1976; 2° 1953 m. NINA Wessel, f. 9. maj 1917 på Iselingen (Vordingborg K.), skilt, 3° 19. febr. 1986 m. Alice MARGUERITE von Kantzow, f. 2. jan. 1921, skilt. [Hjuleberg, Falkenberg.]. Sønner:

af 1. ægteskab:

a) Niels MICHAEL Aage, f. 22. april 1943 i Helsingborg, civilingeniør, styrelsesordførende, kaptajn af res. ved pansertropperne, g. 31. maj 1973 m. civiløkonom, bankdirektør CHRISTINE-CHARLOTTE Gabrielle friherreinde Gyllenkrok, f. 25. nov. 1946 i Lund. [Stockholm.]. Børn:
 (1 ADAM Niels Gabriel, f. 20. sept. 1979 i Lund.
 (2 ADÉLE Ulla Caroline, f. 4. dec. 1981 i Michigan, U.S.A.

b) HENRIK Mogens, f. 5. nov. 1946 i Lund, fil. kand., adm. direktør, kaptajn af res. ved pansertropperne, g. 4. marts 1972 i Stockholm (Oscar K.) m. designer LOUISE Eva Margareta Gezelius, f. 14. jan. 1944, skilt 1998. [Lund.].

af 2. ægteskab:

c) ANDERS Gerhard til Hjuleberg, f. 26. dec. 1953 i Falkenberg, civiløkonom, kaptajn af res. ved pansertropperne, g. 12. juni 1982 i Helsingborg m. jordemoder ANN Hedvig Elisabeth Olsson, f. 30. dec. 1955 i Hudiksvall. [Hjuleberg, Falkenberg.]. Børn:

(1 Gert MICHAEL Theodor, f. 19. okt. 1983.
 (2 Anders Peder GABRIEL, f. 17. nov. 1985.
 (3 NINA Karin Palaemona, f. 24. dec. 1987, konventualinde i Gisselfeld Kloster.
 (4 GUSTAF Wilhelm Henrik, f. 24. nov. 1991.

d) STEPHAN Nicolaus, f. 7. juni 1956 i Falkenberg, civiløkonom, bankdirektør, løjtnant af res. ved pansertropperne, g. 5. maj 1990 i Skovshoved K. m. Maria YEN Mazanti-Andersen, f. 17. maj 1960. [Skovshoved.]. Døtre:

(1 Sophie NATASHA, f. 10. marts 1991.
 (2 JOSEPHINE Antonia, f. 15. maj 1994.

2) Hans MOGENSEN, f. 1. juli 1915, † 6. april 1992, g. 24. juli 1951 m. Kirsten (Kiss) Johanne Castenkiold-Benzon, født Houmand, f. 23. april 1913, † 9. nov. 1997. Søn:

NIELS til Sannarp, f. 1. juli 1952 i Falkenberg, B.A., løjtnant af res. ved pansertropperne, g. 19. maj 1990 i Strömsholm m. LENA Birgitta Kristina Askdöv, f. 24. juli 1956. [Sannarp, Falkenberg.]. Børn:

(1 MARIE Birgitta Kirsten, f. 24. okt. 1991 i Halmstad.
 (2 JOHAN Mogens, f. 9. sept. 1993 sst.

b. MICHAEL, f. 30. jan. 1884, † 7. juni 1951, g. 6. marts 1914 m. WANDA komtesse Danneskiold-Samsøe, f. 5. juli 1892, † 21. juli 1969. Børn:

1) FREDERIK WILLUM, f. 30. nov. 1914, † 21. febr. 1971, landbrugskandidat, g. 18. dec. 1950 i Calgary, Alberta, Canada m. Anne ELIN Hansen (F.: Proprietær J. Axel Hansen og Gudrun Henriksen), f. 4. jan. 1925 på Kogsbøllegård. [Calgary, Alberta, Canada.]. Børn:

- a) ELISABETH Alexandra, f. 16. febr. 1954, g. 1° okt. 1972 m. MARK Andrew Smeaton, f. ... febr. 1951, skilt; 2° m. JOEL Solomon.
- b) MICHAEL, f. 15. jan. 1957 i Calgary, g. 5. sept. 1987 m. GILLIAN Louise Robinson, f. 23. aug. 1962. [Kelowna, B.C., Canada.]. Sønner:
 (1 Samuel (SAM) Sholto Willum, f. 28. sept. 1990 (St. John's Anglican Church, Vancouver).
 (2 PAUL Axel Robinson, f. 26. nov. 1993).
- 2) VALDEMAR Michael, f. 23. jan. 1916, † 3. jan. 1968, hofjægermester, g. 1° 7. febr. 1940 m. Harriet Inge Louise (INGE LISE) Wedel Jarlsberg Hoppe, f. 9. juni 1918, † 8. sept. 1950; 2° 5. juni 1953 m. BIRGIT Elsa Maria Werner, f. 17. juni 1925, † 11. marts 1978. Børn:

af 1. ægteskab:

a) INGE AGNETE, f. 6. febr. 1941, † 30. jan. 2002.

b) MERETE, f. 18. sept. 1942 på Toftholm (Mørkøv K.), † 3. febr. 2002, g. 23. okt. 1971 i Kbh. (C) m. akademiingeniør ERIK Conrad Kamman, f. 15. jan. 1943. [Ålsgårde.].

c) KAREN MARGRETHE, f. 11. juli 1944 på Toftholm (Mørkøv K.), privatsekretær for H. M. Dronning Margrethe (R*), g. 12. juli 1969 i Mørkøv K. m. fuldmægtig, cand. jur. CLAUS Christian Clausen, f. 12. maj 1944 på Frbg. [K.].

d) IVAR Michael Fritz, f. 11. jan. 1948 på Toftholm (Mørkøv K.), civiløkonom, HD, g. 21. juli 1973 i Nr. Vedby K. m. BENTE Nordam-Larsen, f. 18. april 1949. [Køge.]. Børn:

(1 CHRISTIAN Valdemar Michael, f. 18. marts 1976 i Køge (Køge K.).

(2 HELENE Alexandra Kirstine, f. 28. sept. 1980 sst. (Køge K.).

(3 MICHAELA Edith Caroline, f. 20. sept. 1982 sst. (Køge K.).

af 2. ægteskab:

e) MICHAELA Catharina Maria, f. 9. nov. 1956 (Mørkøv K.), g. 23. sept. 1989 m. elektriker JESPER Sjelle, f. 13. juni 1962 i Hvidovre. [Rødovre.].

c. Gustav Alexander FREDERIK, f. 1. sept. 1885, † 5. april 1966, amtsinspektør, cand. phil., g. 8. maj 1913 m. AMY Marie Sophie Castenskiold, f. 4. febr. 1892, † 4. juli 1968. Sønner:

1) Christian EILBER Michael, f. 12. okt. 1915, † 21. marts 1993, direktør, g. 21. april 1943 m. Anna ELISABETH Weber, f. 27. nov. 1921, † 27. april 1973. Børn:

a) SUSANNE, f. 11. maj 1944 på Bækholm (Haldum K.), lægesekretær, g. 7. sept. 1968 i Thurø K. m. tandlæge* PAUL Breier-Henriksen (F.: C.-J. H. og Dagny Nielsen), f. 8. maj 1931. [Hasseris, Ålborg.].

b) MICHAEL Frederik, f. 25. dec. 1945 på Bækholm (Svenstrup K.), koncernchef, adm. direktør, g. 1° 16. okt. 1971 m. lærer ANNE Colding (F.: Vaskeriejer Knud C. og Edith C.), f. 31. marts 1948, skilt 1975; 2° 18. juli 1987 m. sekretær KRISTINA Lassen-Landorph (F.: direktør Lars L.-L. og Anne L.-L.), f. 11. sept. 1952 i Flensborg. [Rungsted Kyst.]. Søn:

af 1. ægteskab:

STEFAN Christian, f. 10. juli 1972 i Kbh., filmproducent. [Nærum.].

c) BETTINA, f. 2. okt. 1947 på Svenstrup Hovgård (Svenstrup K.), direktrice, g. 27. dec. 1969 i Thurø K. m. adm. direktør JØRGEN Colding (F.: Vaskeriejer Knud C. og Edith C.), f. 27. okt. 1944. [Svendborg.].

d) MADELEINE, f. 26. jan. 1949 på Svenstrup Hovgård (Svenstrup K.), skolesekretær, g. 30. sept. 1972 m. adm. direktør Svend JOHANN Weimann (F.: Direktør Svend W. og Inger W.), f. 25. sept. 1945. [Svendborg.].

2) NIELS-GREGERS°, f. 12. febr. 1917 på Østruggård (Haastrup K.), hortonom, lektor* ved Kbh.s Universitets Botaniske Have, g. 19. juli 1949 i Rørup K. m. ANNE Merete Cederfeld de Simonsen, f. 11. maj 1925. [Lyngby.]. Børn:

a) Amy CHARLOTTE (fører navnet Treschow), f. 11. maj 1950 i Lyngby (Rørup K.), cand. pharm., g. 17. aug. 1974 i Lyngby K. m. apoteker MOGENS Alexander Palvad, f. 15. marts 1948, skilt 1984; 2° 21. febr. 1998 i Jægersborg K. m. cand. polit. Niels HILMAR Bojesen. [Gentofte.].

b) JENS Christian, f. 13. jan. 1952 på Erholm (Lyngby K.), overlærer, g. 10. okt. 1981 i Lyngby (b.v.) m. overlærer ELSEBETH Larsen (F.: Henning L. og Jytte Lundberg L.), f. 2. febr. 1951. [Virum.]. Sønner:

(1 JOHAN Christian, f. 20. nov. 1981 i Gentofte (Lyngby K.). [K.].

(2 NIELS Ulrich, f. 10. okt. 1983 i Gentofte (Virum K.).

(3 ANDREAS Frederik, f. 9. jan. 1988 i Gentofte (Virum K.).

3) BENT, f. 31. maj 1921, † 30. dec. 2000, depotindehaver, g. 3. juli 1951 m. HERDIS Kirsten Simonsen, f. 11. juli 1927, † 13. okt. 2001. Sønner:

a) Axel SIMON, f. 29. jan. 1953 i Penang, Malaysia (Wesley Methodist Church, Penang), overlærer, g. 16. okt. 1992 på Frbg. (b.v.) m. skolepædagog LISÉ Meinert Olsen (F.: Konsul, kontorchef i Ø.K. Erik M. O.), f. 30. okt. 1948 i Manilla, Filipinerne. [K.].

- b) **FREDERIK Wilhelm**, f. 10. sept. 1955 i Penang, Malaysia (Teluk Anson), tømrer. [Voer.]
 c) **Peter JOAKIM**, f. 29. marts 1957 i Teluk Anson, Malaysia (Wesley Methodist Church, Penang), gartner. [Randers.]
 d. *Frederik Wilhelm HERMAN*, f. 19. febr. 1895, † 13. juli 1970, godsejer, g. 2° 12. juni 1943 på Sperlingsholm m. **MARCELINE** Margareta Kuylenstierna (F.: Carl Sebastian K. og Margareta Ryman), f. 26. marts 1917 på Sperlingsholm. [Lund.]. Børn:

af 2. ægteskab:

- 1) **PLA Margareta**, f. 14. marts 1944 i Ängelholm, g. 15. juni 1968 m. civilingeniør **JOHN Geoffrey Aage Adams**, f. 22. maj 1938. [Lillkyrka Prästgård, Enköping.]
 2) **HANS Fredrik**, f. 26. jan. 1948 i Helsingborg, civiløkonom (Joh.), g. 24. aug. 1974 i Oslo m. **MARGARET Sommerfelt** (F.: Direktør Christian S. og Eva Gasmann), f. 3. april 1952 i Oslo. [Sjös-torp, Dalby.]. Børn:
 a) **Pernille ALEXANDRA Margareta**, f. 6. jan. 1976 i Halmstad, fil. mag. [Stockholm.]
 b) **Bettina MICHAELA Hermine**, f. 14. okt. 1977 Halmstad. [Lund.]
 c) **HERMAN Christian Maximilian**, f. 14. marts 1984 i Göteborg.
 d) **Christian Fredrik MAXIMILIAN**, f. 7. okt. 1985 i Lund.
 e. *Adam Christoffer OVE*, f. 13. okt. 1896, † 6. juli 1969, disponent, g. 15. aug. 1943 m. **IRENE**, født *Ferbeck*, f. 15. aug. 1914, †. Datter:
PAULINE, f. 22. febr. 1944, g. 6. juni 1970 m. Bo Göran Sundmark, f. 8. nov. 1947, skilt. [Stockholm.]

III LINIE

Ingen efterretninger siden 1980. Seneste præsensliste, se årg. 1979-81.

TRESCHOW II

Kammerherre Frederik Wilhelm Rosenkilde Treschow til Brabesborg, adoptivson af gehejmekonferensråd Willum Frederik Treschow, fik ved bevilling af 24. maj 1867 tillagt adelsrettigheder. - Våbenafbildning i farver og udførelig slægttavle, se årg. 1948.

- Frederik RYAN Treschow**, f. 24. nov. 1923 på Orelund (søn af kammerherre, hofjærgermester, cand. phil. **CHRISTIAN Frederik**, f. 27. dec. 1897, † .. nov. 1987 og **ELLEN**, født Schiøler, f. 29. sept. 1899, † 26. nov. 1994.), keramikker, g. 19. febr. 1948 i Næstved (b.v.) m. **GUDRUN Nielsen** (F.: Dræningsmester **Jens N.** og **Bine Andersen**), f. 23. aug. 1923. [Orelund.]. Børn:
 a. **Gudrun VIBEKE**, f. 15. jan. 1948 i Næstved (Dronninglund K.).
 b. **Ellen ANNETTE**, f. 4. febr. 1949 i Holbæk (Frydendal K.), g. 25. okt. 1969 i Slagelse (b.v.) m. **HANS HENRIK Otto Christian Buchart Petersen**, f. 11. febr. 1947, skilt. [Australien.]
 c. **Christian HENRIK Ryan**, f. 16. maj 1956 (Frydendal K.), fuldmægtig, g. 10. maj 1986 i Jyderup m. **LISBETH Larsen** (F.: Fabrikant **J. V. L.** og **Marie Nygaard**), f. 21. maj 1958 i Mørkøv. [Mørkøv.]. Datter:
ANN SOFIE, f. 17. okt. 1986 i Holbæk (Frydendal K.).

SØSKENDE

1. **ELLEN DORA Veronica**, f. 26. marts 1926 på Orelund, g. 22. maj 1948 i Frydendal K. m. forpagter **SIMON Forrest**, f. 10. sept. 1921 på Frbg., skilt.
 2. **Eiler PHILIP Rothe**, f. 2. maj 1931 på Orelund, fuldmægtig i Landsskatteretten, cand. jur., g. 8. okt. 1954 i Frydendal K. m. **RAGNA Miskow** (F.: *Vicebygningsinspektør Poul Emil M. og Otta Marie Rübner-Petersen*), f. 5. sept. 1932, † 24. juli 2002. [K.]. Børn:
 a. **Philip MICHAEL Ryan**, f. 5. dec. 1955 på Orelund. (Frydendal K.), cand. med., g. 6. aug. 1978 i Frydendal K. m. **ANNETTE Colfach**, f. 18. nov. 1954, skilt. Børn:
 1) **Sandra Maria**, f. 11. marts 1978 i Kbh. (Frydendal K.).
 2) **FREDERIK Philip**, f. 24. febr. 1983 i Kbh.
 b. **KARIN Marie**, f. 12. sept. 1959 i Vejle. (Frydendal K.), advokatsekretær, g. 24. sept. 1983 m. **KARSTEN Damsø Hansen**, f. 24. aug. 1955. [K.].

FARBRØDRE

1. **HARRY**, f. 29. jan. 1911, † 23. febr. 1972, *handelseksamen*, g. 29. jan. 1940 m. **ELLEN Louise Krag-Hansen**, f. 29. aug. 1911, † 27. febr. 1997. Sønner:

a. **NIELS Erik**^o, f. 17. febr. 1941 i Kbh., akademigartner/kirkegårdsleder ved Stiftelsen Sorø Akademi, g. 1^o 11. aug. 1962 i Roskilde (St. Laurentii K.) m. **ELISABETH Anna Søndergaard** (F.: Forpagter Kjeld Marius Bohnum S. og Else Clara Louise Constance Garth-Grüner), f. 2. aug. 1941 i Næstved, skilt; 2^o 22. marts 1986 i Karlebo K. m. **KAREN Petra Andersson** (F.: Gårdejer Kristian Kristensen og Anne Marie Pedersen), f. 30. juni 1944 i Kustrup. [Sorø.]. Børn:

af 1. ægteskab:

1) **ULRIK Christian Gregers**, f. 20. april 1963 i Roskilde, gartneritekniker, g. 15. juni 1991 i Kimmerslev K. m. kontorassistent **MAJBRITT Skov Hansen** (F.: Gårdejer Herluf S. H. og Elly Tove Hansen), f. 18. dec. 1965 i Roskilde. Døtre:

a) **NANNA Helena**, f. 18. juli 1992 i Køge.

b) **FREJA Johanne**, f. 25. aug. 1996 i Roskilde.

2) **ANNA MÉRETE**, f. 29. okt. 1968 (Ringsted, St. K.), ekspeditrice.

b. **GREGERS**, f. 26. nov. 1946 i Kbh., bådbygger, g. 15. febr. 1977 i Kbh. (b.v.) m. **SUSANNE Wendelboe** (F.: Kreditchef Jørgen W. og Grete Petersen), skilt. Børn:

1) **MAC**, f. 26. maj 1977 i Glostrup (Rørvig K.).

2) **MORTEN**, f. 21. maj 1980 i Rødovre.

3) **MARIA**, f. 25. febr. 1982 i Herlev.

2. **FRITZ** til Torbenfeldt, f. 26. marts 1933 på Torbenfeldt, hofjægermester, kammerherre, direktør, besidder af det Ryan-Treschowse fideikommiss, g. 6. april 1957 i Frydendal kirke m. **LISE Trock-Jansen** (F.: Grosserer Erik T.-J. og direktør, godsejer Else Illum), f. 2. maj 1931. [Torbenfeldt, Mørkøv.]. Børn:

a. **LOTTE**, f. 18. jan. 1963 i Kbh.

b. **PETER** til Torbenfeldt, f. 26. juni 1965 i Kbh., direktør, agrarøkonom, bachelor of agricultural science, g. 1. juli 1995 i Frydendal K. m. fuldmægtig i Justitsministeriet cand. jur. Christina Falster (F.: Ebbe F. og Helle), f. 14. maj 1970. [Torbenfeldt, Mørkøv.]. Børn:

1) **Caroline Emilie**, f. 2. april 1996 i Holbæk (Frydendal K.), konventualinde i Gissselfeld Kloster.

2) **Frederik August**, f. 21. dec. 1999 i Holbæk (Frydendal K.).

TROLLE*



Gammel svensk adelslægt, der i det 15. årh. kom til Danmark. - I Danmark uddøde slægten 1782 med Børge Trolle, men en linje, som efter Skånes afståelse lod sig introducere på det svenske ridderhus, blomstrer endnu i Sverige, hvor den 1816 er ophejet i friherrelig stand. - Våbenafbildninger i farver og udførlig slægttafle, se årg. 1891.

Gustaf **NILS Ulfsson** friherre Trolle^o til Trolleås og Fulltofta fideikommisskapital, f. 1. okt. 1924 på Trolle-Ljungby (søn af ritmester friherre **ULF** Nils Nilsson, f. 20. juni 1890, † 16. aug. 1948 og **EBBA** Margareta Katarina grevinde Bonde af Björnö, f. 12. dec. 1904, g. 1^o 20. jan. 1924, skilt 1927; 2^o 14. juli 1927, skilt 1932; 3^o 25. nov. 1939, skilt 1942, † 31. okt. 1989, 5^o 6. okt. 1942 m. Stina Meurlin, f. 13. aug. 1908, † 1991), lantmästare, (R-Joh.), g. 1^o 25. febr. 1950 m. **CHARLOTTE** Elisabeth grevinde Wachtmeister af Johannishus, medejer af Kulla Gunnarstorp (F.: Hofjægermester Otto Carl Fredrik greve W. af J. og Brita Nordenstierna), f. 27. dec. 1924 i Lund, skilt 1977; 2^o 27. aug. 1977 m. fil. kand. **RIGMOR** Nanny Aspegren, f. 25. april 1936. [Trolleås.]. Børn:

af 1. ægteskab:

a. Otto **ULF** Nilsson, f. 18. jan. 1951, adm. direktør i Trolleås Fideikommiss AB og Trolleås Gods AB, g. 2. juli 1977 i Trolleås K. m. stewartesse **BARBRO** Elisabeth Wingårdh, f. 1. juni 1951. [Trolleås.]. Døtre:

1) **WIVECA** Elisabeth Brita, f. 2. jan. 1979.

2) **MADELINE** Ebba Louise, f. 29. okt. 1981.

3) **THERESE** Anna Margaretha, f. 4. maj 1984.

4) **CAROLINE** Victoria Charlotte, f. 8. okt. 1986.

5) **MARIE** Helle Josefine, f. 7. aug. 1988.

b. **GUSTAV** til Kulla Gunnarstorp, f. 8. okt. 1952, g. 11. juni 1977 m. gymnastiklærer **CHARLOTTE** Erika Dagmar Zethelius, f. 25. maj 1954, skilt 1995; 2^o 27. maj 1995 m. skuespillerinde **HELENA** Asta Kallenbäck, f. 26. nov. 1944. [Helsingborg.]. Børn:

af 1. ægteskab:

1) **AMELIE** Ebba, f. 5. marts 1980.

2) **AXEL** Otto Fredrik, f. 27. maj 1981.

3) **BEATA** Elisabeth, f. 13. nov. 1984.

c. **ANNA** Charlotte, f. 20. sept. 1955, virksomhedskonsulent, jur. kand., M.C.J., g. 23. juni 1990 m. adm. direktør **JOHN** Gunnar Wallmark, f. 7. juli 1950. [Stockholm.].

SØSKENDE

af faderens 5. ægteskab (se ovenfor):

Nils FREDRIK Ulfsson, f. 6. juli 1943, fil. kand., markedschef, kaptajn af res., sekretær i Johannitterordenen (Joh), g. 27. maj 1976 m. sygeplejerske LENA Gudrun Wiger, f. 29. febr. 1952. [Lidingö.]. Børn:

a. ARVID Herluf Lennart Frederik, f. 16. maj 1977.

b. ASTRID Kristina, f. 27. juni 1979.

FARFADERS BRODER

ERIC Birger, f. 23. sept. 1863, † 21. april 1934, rigsmarskal, g. 15. okt. 1893 m. Augusta Charlotte ALICE grevinde Gyldenstolpe, f. 20. juni 1872, † 20. sept. 1953. Søn:

ERIK Gustaf Nils til Fulltofta, f. 14. aug. 1901, † 3. april 1981, g. 5. april 1927 m. ELSA Margaretha grevinde Wachmeister af Johannishus, f. 14. okt. 1902, † 17. april 1992. Børn:

a. CARL-AXEL Eric Eriksson til Fulltofta gård, f. 18. marts 1934 i Lund, † 1997, lantmästare, studierektor, kaptajn af reserven i flyvevåbenet, g. 1^o 1. sept. 1962 m. INGRID Barbro Nilsson, f. 10. aug. 1931, skilt 1970; 2^o 14. nov. 1970 m. MARGARETA Eva Gunilla Sjögle, f. 1. marts 1937. [Hörby.]. Døtre:

af 1. ægteskab:

1) WIVEKA Ingrid Christina, f. 10. jan. 1964, sygeplejerske, g. 19. sept. 1992 m. BJØRN Karl Johan trolle, f. 12. april 1966. [Malmö.].

2) ANNA Elsa Birgitta, f. 26. maj 1968, sygeplejerske. [Lund.].

af 2. ægteskab:

3) Margaretha ELSA Birgitta, f. 11. juni 1971, stud. jur. [Lund.].

4) Margareta EBBA Charlotte, f. 14. maj 1974. [Hörby.].

b. Elsa BIRGITTA, f. 17. marts 1937, ansat i rejsebureau, g. 1^o 6. juli 1957 m. professor, fil. dr. HUGO Oscar Hegeland, f. 28. april 1922, skilt; 2^o 13. maj 1966 m. BENGTErik Thulin, skilt; 3^o 9. dec. 1989 m. civilingeniør, kaptajn af res. Jouko AARNO Elias Kyander-Kiianmies, f. 7. jan. 1930. [Malmö.].

FARFADERS FARBRØDER

BIRGER, f. 23. okt. 1812, † 3. juli 1890, ritmester. Sønner:

1. Nils Gustaf FREDRIK, f. 11. juni 1839, † 28. april 1918, ritmester, g. 21. sept. 1882 m. Augusta Ulrika (ULLA) Sophie friberreinde Falkenberg af Trystorp, f. 19. okt. 1860, † 29. sept. 1940. Børn:

a. KARL Frederikson, f. 11. juli 1885, † 1965, hoteldirektør, g. 1^o 28. okt. 1908 m. ELIN Annie Josephine Spendrup, f. 28. okt. 1887, † 14. jan. 1917; 2^o 1919 i Paris m. JULIETTE Marie Depierre, f. 19. jan. 1889, † Børn:

af 1. ægteskab:

1) KARL Karlsson, f. 22. juni 1913, ass. manager, g. 3. okt. 1945 m. MADELEINE Georgina Fort, f. 12. aug. 1912. [Villemomble, Frankrig.].

af 2. ægteskab:

2) Ulla Maria MONIQUE, f. 24. okt. 1921, lic. en droit, forsker, g. 14. april 1955 m. herpetolog MAX YVES Brandily, f. 14. marts 1926. [Paris.].

b. GUSTAF Fredriksson, f. 18. sept. 1886, † 9. jan. 1961, offentlig vejer, g. 6. jan. 1924 m. ANNA Elfrida Vesterlund, f. 8. aug. 1899, † 16. marts 1963. Børn:

1) YLVA Harriet, f. 23. juli 1920 i Landskrona, g. 13. nov. 1948 m. landbruger Nils Peter GÖSTA Persson, f. 12. febr. 1925. [Landskrona.].

2) BO-GUSTAF Gustafsson, f. 8. aug. 1924 i Landskrona, bygningsnedker, g. 6. juni 1953 m. KARIN Solvig Ann-Mari Petersson (F.: Karl P. og Elsa Nielsson), f. 27. febr. 1928. [Landskrona.].

Børn:

a) Anna Karin ELISABETH (fører navnet Trolle), f. 1. jan. 1954, transportleder, g. 15. dec. 1979 m. MATS Eric Olof Dahlström, f. 5. jan. 1953, skilt. [Asmundtorp.].

b) CARL-GUSTAF Fredrik Bosson, f. 5. maj 1958, direktør. [Landskrona.].

c. NILS Fredriksson, f. 13. aug. 1895, † 1937, bankkasserer, g. 24. sept. 1920 m. IRIS Elisabeth Petersson, f. 5. maj 1898, skilt 1924, † 1984. Datter:

ANNA Elisabeth, f. 24. jan. 1922 i Kristianstad, g. 9. okt. 1943 m. oberstløjtnant i flyvevåbenets reserve, sikkerhedschef ved Oskarshamnsværkets Kraftgrupp AB, SVEN-ERIK Axel Lange, f. 26. maj 1918, † 1989. [Kristianstad.].

2. Lars BIRGER, f. 14. juli 1842, † 20. maj 1914, kaptajn, g. 9. okt. 1882 m. Botilda (TILDA) Pebrsson, f. 5. juli 1859, † 1936.

Descendens i Mexico, se årgang 1979-81 og Sveriges Ridderskap och Adels Kalender, 1998.

UNDALL



Kaptajn, senere major og kammerherre Laurids Christian Undall erholdt 22. maj 1829 adelsdiplom i henhold til kongl. reskript af 10. maj 1777, hvorved hans fader, major Andreas Undall, var optaget i den danske adelstand. - Udførlig slægttavle og våbenafbildning, se årg. 1994-96.

NIELS CHRISTIAN Mecklenburg Undall^o, f. 23. jan. 1939 på Dankær ved Hals (Søn af proprietær CARL Mecklenburg Undall, f. 5. aug. 1908 i Understed, † 21. febr. 1996), konsulent, g. 13. maj 1967 i Thisted K. m. LINDA Bode, f. 13. maj 1945. [Hornslet.]. Døtre:
a. HENRIKKE Mecklenburg, f. 19. maj 1968 i Virum-Essenbæk, g. 22. juli 2002 i Søby K. m. MORTEN Stæhr Pedersen (F.: Direktør Per S. og Kirsten Pedersen), f. 26. april 1963.
b. CHARLOTTE Mecklenburg, f. 27. maj 1970 i Græsted-Mårum, g. 15. okt. 1999 i Kbh. (b.v.) m. Jesper Nørgaard Larsen (F.: Svend N. L. og Sonja Elisabeth), f. 7. maj 1965 i Århus (Skt. Clemens, Randers).
c. METTE Mecklenburg, f. 13. aug. 1973 i Græsted-Mårum.

SØSTRE

1. HANNE Karen Mecklenburg, f. 12. marts 1937 på Dankær ved Hals, g. 3. juli 1965 i Hals K. m. aut. elektroinstallatør KAJ Lauritz Andersen, f. 7. juli 1933. [Hals.].
2. Doris CHARLOTTE Mecklenburg, f. 25. maj 1948 på Dankær ved Hals, g. 25. sept. 1970 i Nørresundby K. m. kontorpakmester NIELS-ERIK Knudsen, f. 4. nov. 1945. [Vester Hassing.].

MODER

Elisa (LIS), født Svarre, f. 17. marts 1913 i Argentina, g. 24. nov. 1936, enke 21. febr. 1996. [Hals.].

WALKENDORFF*



Gammel adelsslægt, der oprindelig skal være fra Østrig, men allerede i det 14. årh. var kommet til Danmark, hvor Peder Walkendorff nævnes 1386. Her uddøde den 1747 med major Børge Walkendorff, men en linie, der ved Skånes afståelse kom under svensk herredømme, er endnu til i Sverige. Naturaliseret og introduceret på det svenske ridderhus 1664. - Udførlig slægttavle for den danske gren og våbenafbildning, se årg. 1928.

DEN ÆLDRE LINIE

Karl OLOF Kristoffer Walkendorff, f. 28. april 1922 i Stockholm (søn af flaggunderofficer CARL Johan, f. 14. okt. 1885, † 1954 og Ester Maria Karolina Pettersson, † 1984), g. 27. marts 1948 m. GUDRUN Linnea Andersson, f. 5. okt. 1925. [Bandhagen.]. Børn:
a. Gudrun BIRGITTA (fører navnet Walkendorff), f. 7. febr. 1949, sygeplejerske, g. 13. juni 1970 i Karlskrona m. plejer ÅKE Gösta Fabian Johansson, f. 14. nov. 1943, skilt. [Solna.].
b. HANS Olof, f. 19. sept. 1950, civilingeniør. [Bandhagen.].
c. LENA Maria, f. 30. dec. 1959. [Kista.].

SØSTRE

1. Ulla MARGARETA (fører navnet Walkendorff), f. 25. maj 1923 i Stockholm, g. 2. juni 1945 m. bådsmænd STEN Leo Naeslundh, f. 18. aug. 1922, skilt 1965. [Skärholmen.].
2. INGRID Elisabeth, f. 11. maj 1926 i Stockholm, g. 14. april 1949 m. buschauffør STIG Oscar Rudolf Ullberg, f. 23. aug. 1923. [Gustavsberg.].

DEN YNGRE LINIE

Uddød i mandslinien 7. juni 1966

BARBRO Margaretha Walkendorff (datter af forvalter JOHAN Tobias, f. 2. nov. 1886, † 7. juni 1966 og ANNA Elisabeth Sand, f. 18. dec. 1897, g. 3. marts 1923, † 24. marts 1992), f. 8. aug. 1924 i Tolfta sg., bankfunktionær*, g. 8. okt. 1949 m. *materialchef* JOHN OLOF Johansson, f. 26. april 1918, † 21. juli 1992. [Varberg.].

SØSTER

Gunhild Wilhelmina (GUN)^o (navneforandring 1993 til Jenny GUN Wilhelmina, fører navnet Walkendorff), f. 1. maj 1929 i Tolfta sg., chefsekretær*, g. 23. april 1949 m. stadsveterinær Frans EINAR Levin Wollarz, f. 12. juni 1921, skilt 18. juni 1980. [Örebro.].

WALTERSTORFF*



Gammel adelsslægt fra Nederlausitz, af hvilken kammerherre, kaptajn Ernst Christian Frederik Walterstorff og hans søskende ved åbent brev af 20. febr. 1840 blev anerkendt som dansk adel. - Udførlig slægttafle og våbenafbildning i farver, se årg. 1910.

*De i Tyskland og England levende medlemmer,
se årgang 1947 og 1996-99.*

WARDENBURG*

Justitsråd, herredsfoged August Wardenburg og hans broder, justitsråd, toldforvalter Frederik Detlef Gustav Wardenburg optoges ved patent af 6. marts 1833 i den danske adel. - Ernst Christian Ludvig Wardenburg og hans descendenter er 21. jan. 1849 optaget i det øselke ridderskab under navnet von Wardenburg. Hans nedenfor anførte descendenter skriver sig således.

Generalløjtnant Carl Gustav Ernst Leberecht Wenzel Wardenburg fik i 1903 af Kongen af Sachsen sin danske adelsret stadfæstet, og slægten optoges i den sachsiske adelsmatrikel under nr. 53.

Den i Amerika levende gren, se årgang 1955

JOACHIM von Wardenburg, f. 22. maj 1955 i Wuppertal-Elberfeld (søn af dr. med. RICHARD Eugen Erich, f. 10. nov. 1913, † 6. maj 1974 og ERIKA Koslowsky, f. 24. aug. 1915, g. 10. maj 1940, † 11. febr. 1999), dr. med., overfelftlæge i Bundeswehr, g. 6. sept. 1986 i Glandorf m. advokat MARIA Dall-Möller (F.: Købmand Carl D.-M. og Kunigunde Steinemann), f. 26. maj 1955 i Bad Laer. [Koblenz.]. Sønner:
a. MARKUS Joachim, f. 23. okt. 1989 i Koblenz-Güls.
b. MATHIAS Carl Richard, f. 13. juni 1991 i Oldenburg.

FARFADER

Gustav Georg ALFRED, f. 12. maj 1879, † 9. dec. 1950, russisk ritmester, g. 20. jan. 1913 m. Alexandrine Erna Margarethe (GRETHE) baronesse von Nolcken, f. 22. okt. 1891, † 17. maj 1972. Børn:

1. HARRY Detlef Herbert^o, f. 13. okt. 1915 i Arensburg, Øsel, (Ty.F.R.F.) Rechtsanwält*, rentier (Ty.F.R.F.3^o), g. 4. febr. 1952 i Oppenheim a. Rh. m. GISELA Schnecko (F.: Weingutsbesitzer Hans S. og Anna Bucher), f. 26. sept. 1922 i Oppenheim. [Bremen.]. Børn:

a. GERT Hans Alfred, f. 21. aug. 1952 i Mainz, premierløjtnant, pædagog, toldinspektør.

b. EDITH, f. 16. maj 1954 i Mainz, studieleder.

c. AGNES Dorothea, f. 2. sept. 1961 i Mainz, pædagog, g. 26. marts 1993 i Würzburg m. dr. med.

MICHAEL Bomhard (F.: Dipl. ing., dr. h.c. Helmut B. og Ingrid Edelhäuser), f. ...

2. ELEANORE Alexandrine Ottilie Carin, f. 7. sept. 1917 i Arensburg. [Santa Rosa, Calif.].

3. Carl Detlef Udo, f. 17. maj 1921 i Arensburg, oberst, læge, † 17. febr. 1980, g. 29. dec. 1950 i Heidelberg m. GUDRUN Armgard Therese von Wietersheim (F.: Godsejer Alfred Ferdinand Anton Gustav Eugen Gabriel v. W. og Sophie Therese Ulrike Elisabeth Charlotte friherreinde von Richthofen), f. 3. maj 1929 i Neuhof, Schlesien. [Landstuhl, Pfalz.]. Børn:

a. HARRO Alexander Alfred, f. 19. okt. 1951 i Frankfurt a. M., dipl. matematiker, g. 11. april 1980 i Eresing m. CHRISTINE Jentsch, (F.: Ingeniør Rudolf J. og Annemarie Niklas). Sønner:

1) LARS Carlo, f. 30. okt. 1980 i Dachau.

2) MARK Rudolf, f. 14. maj 1983 i Fürstentfeldbruck.

b. AXEL, f. 7. jan. 1955 i Arolsen, levdsmiddeltekniker, g. 14. juni 1985 i Vohenstrauß m. dr. ULRIKE Wappmann (F.: Konditormester Josef Karl August W. og Sieglinde Helene Henkelmann), f. 18. juni 1955 i Vohenstrauß. [Babenstram.]. Søn:

Carl MORITZ, f. 26. sept. 1985 i Ebersberg.

c. ANGELA, f. 24. jan. 1960 i Ahlhorn, møbelhandler, g. 3. nov. 1989 i Alsenborn m. købmand AXEL Schramm.

4. ERIK Alfred Gert, f. 11. aug. 1923 i Arensburg, landmand. [100 Mill House, B.C., Canada.].

VON WASMER*

Gammel bremisk slægt, af hvilken etatsråd Conrad von Wasmer 21. sept. 1695 blev optaget i den danske adel.

Descendens i Tyskland og U.S.A., seneste præsensliste, se årgang 1976-78.

WEDEL



Pommersk, oprindelig holstensk uradelsslægt, der i det 17. årh. kom til Danmark. Kammerherre Wilhelm Friederich friherre »Weddel« blev 20. dec. 1672 optaget i grevestanden. Hans efterkommere skriver sig Wedel og Wedell-Wedellsborg. - Broderen Feltmarskalk Gustav Wilhelm friherre Wedel ophøjedes 30. jan. 1684 i grevelig stand. Hans efterkommere skriver sig Wedel Jarlsberg. - Kammerherre Joachim baron Wedell-Wedellsborg erholdt ved kgl. resolution af 19. juli 1893 tilladelse til at føre familienavnet Wedell-Neergaard og ved patent af 9. nov. 1895 tilladelse til at forene det Neergaard'ske våben med det Wedell-Wedellsborg'ske, dog med et nyt skjoldhoved, hvor findes tre liljer i blåt felt. - Kammerherre Anton Franz baron Wedel ophøjedes 21. jan. 1776 i den preussiske grevestand (greverne Wedel af Evenburg og Gödens). General og statholder Carl Leo Julius greve Wedel optoges 18. april 1914 i den preussiske fyrstestand. - Udførlig slægttavle med våbenafbildninger i farver, se årg. 1908, 1951 og 1997-99.

WEDELL OG WEDELL-WEDELSSBORG

BENDT Tido Hannibal lensgreve Wedell til Wedellsborg og Frijsenborg, f. 22. okt. 1975 på Frbg. (Hammel K.) (søn af lensgreve Charles Bendt Mogens TIDO, f. 3. sept. 1908, † 5. sept. 1982), HH. [Frijsenborg, Hammel.].

SØSTER

Komtesse CHRISTIANE Amalie Inger, f. 22. okt. 1975 på Frbg. (Hammel K.), diplom interior designer, (Vallø).

MODER

IRENE Suzanne lensgrevinde Wedell^o, født Raben-Levetzau, f. 19. okt. 1932, kammerdame, g. 18. jan. 1958 i Kettinge K., enke 5. sept. 1982, (R*) (N.O.N.3). [Frijsenborg, Hammel.].

FARFADERS FARFADERS FARBRØDRE

1. Baron JOACHIM Godske Wedell-Wedellsborg, f. 24. jan. 1785, † 17. juli 1860, generallejtant, kammerherre. Sønner:

a. Baron Hans RUDOLPH, f. 12. dec. 1825, † 10. april 1871, ritmester, g. 28. aug. 1861 m. Karine Lucie ELISABETH Scavenius, f. 2. okt. 1840, † 25. april 1920. Søn:

Baron Hans RUDOLF, f. 7. okt. 1868, † 24. maj 1952, kontorchef, g. 5. okt. 1905 m. Karen (KAMMA) Marie Louise Inga Norstrand, f. 11. okt. 1881, † 4. juli 1975. Søn:

Baron BENDT, f. 1. nov. 1919, † marts 2000, civilingeniør, konsulent, adm. direktør, g. m. GERDA de Roepstorff Paludan, f. 28. marts 1923, † 15. april 2002. Børn:

(1) Baronesse BENEDICTE, f. 6. juni 1948 i Usserød (Hellerup K.), overordentlig stiftsdame i Vallø. [Clear Lake, Californien.].

(2) Baron MICHAEL Gustav^o, f. 21. okt. 1950 i Hellerup, radiograf, souschef, g. 4. aug. 1973 i Seattle, U.S.A., m. pædagog JYTTJE Petersen (F.: Viggo P. og Elinor Hansen), f. 15. aug. 1952 i Glostrup, skilt 1994. [Grenå.]. Sønner:

(a) Baron JOHAN CHRISTIAN, f. 17. nov. 1975 i Middelfart (Middelfart K.), student, ergoterapeut. [Århus.].

(b) Baron JENS-JACOB, f. 31. maj 1977 sst. (Middelfart K.), student, sergent i flyvevåbnet, pilot. [K.].

(3) Baronesse JULIE Vibeke, f. 12. marts 1953, † 26. aug. 2002 i Roskilde.

(4) Baron Henning Gunnar ULRICH, f. 20. okt. 1959 i Virum (Nærum K.), B.S. [Clear Lake, Californien.].

b. Baron VILHELM Ferdinand, f. 6. dec. 1827, † 3. aug. 1914, kammerherre, amtmand, g. 18. nov. 1859 m. LOUISE Marie Sophie komtesse Schulin, f. 27. dec. 1839, † 3. april 1904. Børn:

1) Baron JOACHIM Godske, f. 19. sept. 1860, † 17. jan. 1937, kammerherre, amtmand, g. 30. april 1896 m. SOPHIE Christiane Bruun Neergaard, f. 19. febr. 1876, † 16. juni 1938. Søn:

Baron FINN, f. 2. aug. 1897, † 6. dec. 1993, *civilingeniør, jernbanedirektør, (R*)*, g. 5. okt. 1926 m. Elly TOVE Hassel, f. 15. juli 1900, † 13. jan. 1996. Børn:

(1) Baronesse BIRTE Marie Louise, f. 28. juli 1927 i Odense (Ths. Kingo), korrespondent, g. 14. juni 1952 i Kirkerup m. *arkitekt M.A.A. FLEMMING Steen Seiersen*, f. 24. maj 1927, skilt 1982, † 1. nov. 1992. [Skanderborg].

(2) Baronesse VIBEKE, f. 23. marts 1930 sst. (Ths. Kingo), korrespondent, bogholder, g. 27. sept. 1958 i Præstø m. *civilingeniør BØRGE Erik Schaltz*, f. 28. juli 1919 på Frbg. [Virum.].

(3) Baron Ove JOACHIM, f. 29. dec. 1938 sst. (Ths. Kingo), g. 1° 23. juni 1962 i Systofte K. m. GUNHILD Rasmussen (F.: Gårdejer Valdemar R. og Helene Andersen), f. 29. marts 1940 (Systofte K.), skilt; 2° 21. aug. 1992 i Gershøj K. m. skoleleder KAMMA Bente Hansen (F.: Amtsinspektør Knud Oluf Richard Leo Larsen og Edith Elisabeth Larsen), f. 22. juli 1936. [Wedel, Tyskland.]. Børn:

af 1. ægteskab:

(a) Baron VILHELM°, f. 8. okt. 1963 (Kirkerup K.), H.D., statsaut. revisor, g. 29. maj 1993 i Gevninge K. m. sygeplejerske ALETTE Christensen (F.: Civilingeniør Poul C. og ergoterapeut Ellen Edslev), f. 10. nov. 1962. [Roskilde.]. Sønner:

(1) Baron CHRISTIAN, f. 13. sept. 1993 i Roskilde (Gevninge K.).

(2) Baron FREDERIK, f. 11. april 1995 i Roskilde (Gevninge K.).

(b) Baronesse ELISABETH, f. 28. febr. 1965 (Ågerup K.), sygeplejerske, g. 10. okt. 1987 i Gevninge K. m. forretningsindehaver PER HENRIK Skov Kristoffersen (F.: Assurandør Hans Erik S. K. og Ellen S. K.), f. 6. juni 1958. [Roskilde.].

(c) Baronesse BIRGITTE, f. 26. juli 1969 (Ågerup K.), lærer, organist, g. 26. juli i Elev K. m. agronom Henrik Østergaard Nielsen (F.: Gårdejer Henning N. og Ruth), f. 24. juli 1963 (Elev K.). [Lystrup.].

2) Baron VILHELM, f. 26. april 1873, † 3. sept. 1946, *kammerherre, oberst*, g. 4. maj 1900 m. Louise baronesse Wedell-Wedellsborg, f. 20. marts 1869, † 29. juli 1932. Søn:

Baron SIGISMUND Joachim Henrik, f. 21. febr. 1909, † 11. aug. 1971, *kammerjunker, oberst*, g. 19. april 1938 i Kbh. (G) m. Ayoë YVONNE Styrmer (F.: Oberstløjtnant Hother S. og Valborg Sofie Larsen), f. 15. juni 1913 på Frbg., † 28. jan. 1988. Børn:

(1) Baron HENRIK Vilhelm, f. 11. maj 1940 i Charlottenlund (Mess.), *civilingeniør, premierløjtnant af res. i Livgarden*, g. 1° 16. febr. 1968 i Skovshoved K. m. LONE Stubr (F.: Direktør Arne S. og Dora Petersen), f. 27. april 1942, † 19. jan. 1982; 2° 14. nov. 1987 m. plejehjemsassistent BIRGITTE Flindt (F.: Direktør Keld F. og Nina Kallerup), f. 30. okt. 1939 på Frbg. [Virum.]. Sønner:

af 1. ægteskab:

(a) Baron JOACHIM, f. 12. juni 1969 i Gentofte (Skovshoved K.), stud. polit., g. 22. jan. 2000 i Kbh. (B) m. cand. jur. Anne-Louise Hart Hansen (F.: Overlæge, dr. med. Jens Peder H. H. og Susanne Holten-Andersen), f. 18. juli 1971 i Gentofte (B). [Virum.]. Sønner:

(1) Baron NICOLAI, f. 29. juni 2000 i Kbh. (B.).

(2) Baron JACOB, f. 9. sep. 2002 i Gentofte. (B.).

(b) Baron CASPER, f. 12. juni 1969 i Gentofte (Skovshoved K.), *juridisk rådgiver, cand. merc. jur.*, g. 20. sept. 2002 i Augustenborg Slotsk. m. tandlæge METTE Nielsen (F.: Plejer Finn N. og sygeplejerske Ida Feddersen), f. 16. april 1971 i Sønderborg (Kristk., Tønder). [Struer.].

(2) Baronesse Marie LOUISE, f. 4. febr. 1943 i Charlottenlund (Mess.), g. 30. maj 1964 i Kbh. (C) m. oberstløjtnant i Livgarden, stiftsforvalter KNUD-ERIK Albrektsen, f. 16. dec. 1936 i Haderslev. [Tølløse.].

3) Baron KARL, f. 25. juli 1877, † 9. dec. 1964, *kammerherre, oberstløjtnant, revisor i ordenskapitlet*, g. 11. okt. 1907 m. ETTIE Caroline Blom, f. 18. marts 1884, † 27. febr. 1962. Sønner:

a) Baron VILHELM Ferdinand, f. 12. nov. 1908, † 11. febr. 2000, *kammerherre, amtmand, administrator af Det grevelige Dannemandsk Stift med Aastrup Kloster (K*)*, g. 26. sept. 1942 m. BIRTE Eng-
elke baronesse Schaffalitzky de Muckadell, f. 5. aug. 1921, † 17. marts 1977. Børn:

(1) Baronesse ANNE Benedicte (fører navnet Wedell-Wedellsborg), f. 31. jan. 1947 i Kbh. (G), professor ved Aarhus Universitet i kinesisk sprog og kultur, cand. phil., g. 30. nov. 1974 i Pedersborg K. m. lektor ved Aarhus Universitet, cand. scient. pol. CLEMENS Stubbe Østergaard, f. 4. juli 1946 i Slagelse. [Århus.].

(2) Baron JOHAN LUDVIG, f. 1. nov. 1951 i Kbh., lærer ved Bernadotteskolen, g. 4. juli 1981 i Hellerup m. redaktionschef HANNE Ingebjørg Olafsdottir Juliusson (fører sit pigenavn) (F.: Olafur Vigfus Karl Juliusson Evert og Jette Krogh-Svendsen), f. 11. sept. 1958. [Hellerup.]. Datter:

Baronesse Emilie KRIA, f. 17. dec. 1981.

b) Baron IOACHIM Godske, f. 12. okt. 1926 i Kbh. (Hellerup K.), indretningsarkitekt, g. 15. okt. 1965 i Tårnbæk K. m. fritidshjemspædagog Katharine (ΚΑΤΗΛΑ) Margrethe Foss, f. 31. aug. 1932 på Frbg, skilt 1996. [Hellerup.]. Døtre:

(1) Baronesse ELISABETH Karoline (fører navnet Wedell-Wedellsborg), f. 8. marts 1966 i Hellerup (Hellerup K.), designer, g. 19. aug. 2000 i Gl. Rye K. m. læge, prem.løjt. af res. ved Livgarden JØRN Bech Laursen (F.: Fabrikant Sven Ege B. L. og Esther Clausen), f. 18. juni 1961 i Kolding (S. Nicolai K.). [Hellerup.].

(2) Baronesse ETTIE Cordelia, f. 13. febr. 1969 i Hellerup (Hellerup K.), fuldmægtig, cand. oecoon., g. 13. sept. 1997 i Hørby K. m. agrarøkonom CHRISTIAN Gustav Castenskiold til Hørbygård (F.: Kammerherre, hofjærgermester Claus Christian C. og hofdame Camilla Cro-ne), f. 3. jan. 1966 i Kbh. (Hørby K.). [Hørbygård.].

4) Baron Frederik JULIUS, f. 23. sept. 1885, † 30. sept. 1971, g. 23. juni 1917 m. ELLEN Brøndsted, f. 10. nov. 1886, † 4. jan. 1972. Børn:

a) Baronesse Ellen IRENE, f. 3. febr. 1919 i Kbh. (Frederiksborg Slots K.), g. 7. okt. 1950 i Lyngby m. major JØRGEN Kampmann, f. 7. okt. 1916 i Nykøbing M., † 4. marts 1987. [Lyngby.].

b) Baron NIELS Joachim, f. 23. maj 1924 i Kbh. (Fr.), † 28. okt. 1991, assurandør, g. 12. jan. 1968 i Gentofte K. m. LISELOTTE Paulsen (F.: Kommandør Gustav P. og Inge Ramm), f. 2. nov. 1936. [Charlottenlund.]. Døtre:

(1) Baronesse Charlotte JULIE, f. 11. juni 1968 i Gentofte (Gentofte K.), dommerfuldmæg-tig, cand. jur., g. 30. jan. 1999 i Skovshoved K. m. advokat NIELS Skat Rørdam (F.: Lærer Peter Andreas Krag og Annette R.), f. 21. dec. 1970 i Neksø (Svanneke K.). [Lyngby.].

(2) Baronesse Ellen LOUISE, f. 25. marts 1972 (Skovshoved K.), cand. merc. int., sprogofficer (russisk) (Vallø). [K.].

c. Baron GUSTAV Joachim, f. 6. sept. 1829, † 6. juli 1903, kammerherre, ritmester, g. 1^o 12. maj 1859 m. LOUISE Elise Henriette Bruun de Neergaard, f. 14. juni 1837, † 16. febr. 1864; 2^o 4. juni 1868 m. THALIA Scheel, f. 24. nov. 1840, † 11. juni 1896. Sønner:

af 1. ægteskab:

1) Baron Carl Hannibal LUDVIG, f. 12. dec. 1863, † 10. febr. 1948, kammerherre, hofjærgermester, kgl. jærgermester, g. 8. okt. 1897 m. MARIE Louise Henriette Lerche, f. 26. juli 1877, † 20. febr. 1973. Børn:

a) Baronesse ESTHER Marie, f. 19. dec. 1903, † 17. april 1998, g. 14. jan. 1927 m. ambassadør MATTHIAS Aagaard Wassard, f. 19. febr. 1893, † 10. jan. 1979.

b) Baron GUSTAV Joachim, f. 19. jan. 1905, † 3. febr. 1983, g. 14. juni 1938 m. Kathryn MAXINE Alcott, f. 16. dec. 1915 i Fordyce, Arkansas, † 18. dec. 1992. Børn:

(1) Baronesse LOUISA, f. 8. juni 1939 i San Francisco (St. Johns Church), HH., g. 1^o 2. juli 1960 i Kbh. (B) m. godsejer, hofjærgermester ERIK Knud Juel, skilt; 2^o 9. sept. 1975 m. greve CLAUD Preben Christian Ahlefeldt-Laurvig-Bille, f. 6. marts 1932, skilt 1998. [Ocean Ridge, Florida.].

(2) Baron HENRI Ludvig, f. 3. okt. 1941 i New York (Frederiksborg Slotskirke), direktør, B.B.A., g. 31. aug. 1964 i New Orleans (Christ Church Cathedral) m. MARSHA Merrill Miller (F.: T. Marshall M. og Lucie Gutierrez), f. 14. okt. 1941 i New Orleans. [Memphis, Tennessee.].

c) Baronesse DAGMAR Henriette, f. 26. febr. 1909, † 4. juli 2000, g. 1^o 3. juni 1927 m. cand. polit. Esger Juel, skilt, † 1966; 2^o 24. sept. 1938 m. direktør CARL-JOHAN Reiersen Bock, f. 5. marts 1895, † 19. juli 1944; 3^o 25. jan. 1948 m. AAGE Worsaae, f. 14. dec. 1899, † 9. febr. 1972.

af 2. ægteskab:

2) Baron HENRIK Georg, f. 4. dec. 1870, † 5. jan. 1948, løjtmant, g. 20. sept. 1905 m. KAREN Amy kom-tesse Danneskiold-Samsøe, f. 8. aug. 1877, † 16. febr. 1931. Sønner:

a) Baron ERNEST Niels, f. 5. sept. 1908, † 15. nov. 1992, g. 1. juni 1940 m. TOVE Henningsen (F.: Overingeniør Svend H. og Vanda Herforth), f. 14. aug. 1916 i Kbh. (Jac.). [Charlottenlund.]. Sønner:

(1) Baron FREDERIK Gustav^o, f. 27. nov. 1940 i Kbh. (Frh.), adm. direktør, g. 15. juni 1967 i Frbg. K. m. BIRGIT Dyvad (F.: Bankbestyrer Henry Svend Aage D. og Kirsten Nielsen), f. 29. dec. 1940 i Kbh. (Kapernaums K.). [K.]. Sønner:

(a) Baron NIELS CHRISTIAN, f. 22. juli 1968 i Kbh. (Chr.), advokat, kaptajn af res. ved Livgarden, g. 11. aug. 1995 i Skovshoved K. m. akademiøkonom PERNILLE Obel (F.: Direk-tør Hans Jørgen Obel og Vibeke Thinggaard), f. 30. juli 1967 i Ålborg (St. Clemens K., Randers). [Hellerup.]. Børn:

(1) Baron CARL Frederik, f. 24. nov. 1997 i Hellerup (Skovshoved K.).

(2) Baronesse KAREN Sophie, f. 21. febr. 1999 (Skovshoved K.), konventualinde i Gisselfeld Kloster.

(b) Baron DITLEV Frederik, f. 30. nov. 1970 i Kbh. (Vanløse K.) HH., stud. merc. dat., g. 8. juli 2000 i Frederikskirken, Højbjerg m. stud. scient. san. publ. ROSEMARIE Elisabeth

Foss (F.: Direktør, civilingeniør Torkild Frederik F. og Marie-Louise Benedicte Bech), f. 30. sept. 1973 i Århus (Frederiksk., Højbjerg). [K.]. Datter:

Baronesse RÆGITZE Elisabeth, f. 25. juli 2001 i Kbh. (Chr.), konventualinde i Gissfeld Kloster.

(c Baron PETER Ernest, f. 7. febr. 1973 i Houston (C), M.A.A. [K.].

(d Baron MIKÆL Gustav, f. 14. juli 1977 i Virginia (Mess.), stud. merc., prem.løjt. af res. ved Livgarden. [K.].

(2 Baron CHRISTIAN Henrik, f. 5. juni 1943 i Kbh. (Frh.), kemiingeniør, M. Sc., g. 1° 3. juni 1978 m. ANNE LISE Amdrup Laursen (F.: Civilingeniør Jens Anker Amdrup L. og Inge-Guri Sardes), f. 25. aug. 1944, skilt; 2° 6. juli 1996 i Hørsholm m. ELISABETH Akselbo, født Foght (F.: Dr. med. Einar F. og Ellen Nordon), f. 24. febr. 1946 i Kbh. [Hørsholm.]. Datter:

af 1. ægteskab:

Baronesse JULIE, f. 20. sept. 1977 i Hillerød (Hørsholm K.), konventualinde i Gissfeld Kloster, stud. scient. [K.].

(3 Baron GUSTAV, f. 13. okt. 1946 (Mess.), cand. jur., fuldmægtig. [Gentofte.].

3) Baron Hans Rudolph GUSTAV, f. 9. april 1872, † 10. aug. 1954, g. 6. juni 1903 m. ESTRID Moe Fangel, f. 15. maj 1879, † 27. jan. 1962. Børn:

a) Baron GREGERS, f. 17. april 1904, † 1. marts 1980, g. 5. jan. 1930 m. Ellen Jane MacNamara, f. 5. aug. 1902, † 28. juli 1981. Søn:

Baron GUSTAV HENRI, f. 13. okt. 1930 i N.Y., importør, g. 1° 29. marts 1954 i Chicago m. JEAN Richardson (F.: Fabrikant Willard Hamilton R. og Helen Henri), f. 22. sept. 1935 i Chicago, skilt; 2° 22. aug. 1981 i Vermont m. Marion Elizabeth (Suzy) Herman (F.: William Anthony H. og Marion Margaret Hopkins), f. 2. febr. 1938. [Vermont, U.S.A.]. Børn:

af 1. ægteskab:

(a Baronesse WENDY Lynn, f. 14. febr. 1958, g. 30. juni 1984 i Connecticut m. lærer DAVID Bliss Walker (F.: William MacGruder W. og Andrea Schneidewind), f. 5. marts 1955. [Vermont, U.S.A.].

(b Baron Richardson (Ricci), f. 30. dec. 1964, konsulent, skiinstruktør. [Vermont, U.S.A.].

b) Baron EBBE, f. 15. sept. 1905, † 17. juli 1982, agronom, g. 21. juli 1948 m. KIRSTEN Lange, f. 31. marts 1925, † 25. sept. 1996. Børn:

(1 Baronesse MARIANNE, f. 23. dec. 1950 i Kolding (Daugaard K.), tresproglig korrespondent, g. 24. maj 1997 i Estepona m. PAUL Robert Bush (F.: Typograf Paul Karl Bush og bogholder Mary Anne Money). [Estepona, Spanien.].

(2 Baron KARL GUSTAV, f. 2. maj 1953 (Diernisse K.), kontorfuldmægtig, g. 12. april 1982 m. KAREN Jacobsen (F.: Aaron J. og Katrine Kristensen), f. 1. okt. 1958, skilt 1990. [Humblebæk.]. Datter:

Baronesse ELLEN Birgitte, f. 10. jan. 1982 i Ilulissat/Jacobshavn (Sionskirken).

c) Baron GUSTAV, f. 4. juli 1907, † 23. nov. 1989, g. 13. april 1938 m. GRETE Kongsted, f. 18. okt. 1913, † 9. nov. 1990. Sønner:

(1 Baron GREGERS Hannibal, f. 20. maj 1941 i Kbh. (Jac.), regionchef, g. 25. juli 1992 i Aarhus Domkirke m. sygeplejerske, konsulent MERETE Peschardt (F.: Tandlæge Niels Verner P. og Edith Thorann Jersild), f. 2. jan. 1942. [Højbjerg.].

(2 Baron HENRIK Mogens°, f. 3. nov. 1942 i Kbh. (Jac.), advokat, oberstløjtnant af res. ved Livgarden, administrator af Det grevelige Dannemandske Stift, Aastrup Kloster, medlem af bestyrelsen for Vallø Stift, Gissfeld Kloster og Dansk Adelsforening, (R.^{1*}) (B.M.2*) (Dr.I.M.M.) (F.F.R.) (R.O.H.T.) (P.D.H.3.) (Fi.L.3.¹) (Sv.R.O.H.T.1.) (N.R.O.H.T.) (Fi.R.F.T.) (Ne.Rfb.Mk.M.), g. 20. sept. 1969 i Skovshoved K. m. Birgitte (GRTE) Christine Gersted (F.: Højesteretssagfører Gunnar G. og Sonja Styrmer), f. 30. maj 1945 (Skovshoved K.) (B.K.3.). [Charlottenlund.]. Sønner:

(a Baron GREGERS Christian, f. 2. juli 1972 i Kbh. (Skovshoved K.), cand. scient. pol., MPA fra Harvard University, U.S.A., strategi- og forretningsudvikler, kaptajn af res. ved Livgarden. g. 26. juni 1999 i Brenderup K. m. fuldmægtig, cand. psych. MERETE Birgitte Hage (F.: Godsejer, kammerherre, hofjægermester Henri H. og Grete Justesen), f. 31. aug. 1972 (Brenderup K.). [K.]. Børn:

(1) Baronesse CLARA Elisabeth, f. 23. maj 2000 i Boston, U.S.A. (Soderup K.).

(2) Baron CARL-JOHAN Christian, f. 24. aug. 2001 i Kbh. (C.).

(b Baron THOMAS Gustav, f. 15. april 1975 i Kbh. (Søllerød K.), stud. mag., premierløjtnant af res. ved Livgarden. [K.].

d) Baronesse HELEN Thalia, f. 15. nov. 1909 på Williamsborg (Daugård K.), sygeplejerske, g. 1° m. major Flemming Lerche, skilt, † 1968; 2° 23. april 1941 i Kbh. (b.v.) m. AXEL Gregers Winther Mørch, f. 15. okt. 1897, † 8. juli 1978. [Charlottenlund.].

2. Baron FERDINAND, f. 19. april 1792, † 22. jan. 1862, kammerherre, hofjægermester, overførster. Søn:
a. Baron August (GUSTAV) Frederik, f. 20. dec. 1844, † 14. juni 1923, kammerherre, oberst, g. 2° 27. juli 1898 m. OLGA Vett, f. 15. april 1875, † 11. aug. 1958. Sønner:

af 2. ægteskab:

1) Baron ERNST Gustav, f. 5. febr. 1901, † 24. nov. 1983, arkitekt, M.A.A., g. 31. marts 1931 m. GUDRUN Bruusgaard, f. 4. okt. 1904, † 14. april 2003. Børn:

- a) Baron EBBE^o til Charlottenlund (Lohals, Langeland), f. 19. febr. 1932 (Hellerup K.), skibsreder, godsejer, stifter og indehaver af rederi- og befragtningsfirmaet WECO SHIPPING I/S, formand for bestyrelsen for Dannebrog Rederi A/S, (R*), g. 1° 16. nov. 1957 i Søllerød K. m. HANNE Kornerup (F.: Major Hans Jacob K. og Kirsten Pedersen), f. 16. juli 1936 i Århus, skilt 1986; 2° 22. okt. 1989 i Snøde K. m. CHARLOTTE Birgitte Valentiner, født Lergrav, f. 9. nov. 1940. [Vedbæk.]. Børn:

af 1. ægteskab:

(1) Baron DITLEV Gustav, f. 21. okt. 1961 i Hellerup (Thurø K.), direktør, g. 22. aug. 1992 i Snøde K. m. DORTE Rasmussen. [Vedbæk.]. Børn:

(a) Baron CHRISTIAN, f. 26. dec. 1994 i Houston, Texas.

(b) Baronesse MARINA, f. 21. maj 1996.

(c) Baron William, f. 30. okt. 2001.

(2) Baronesse NINA Louise (fører navnet Wedell-Wedellsborg), f. 13. maj 1964 i Charlottenlund (Vedbæk K.), g. 12. aug. 1989 i Kbh. (C.) m. direktør PETER Aandahl. [Vedbæk.].

(3) Baron JOHAN Ernst, f. 4. dec. 1969 i Kbh. (Vedbæk K.), skibsreder, g. 15. juni 1996 i Grønholt K. m. REBECCA Mottlau. [Klampenborg.]. Børn:

(a) Baronesse MATHILDE Sophie Victoria, f. 6. juni 1997.

(b) Baron Niclas Jens, f. 28. april 1999.

(c) Baron Julius Ebbe Villads, f. 19. dec. 2001.

b) Baronesse INGE, f. 19. marts 1934 (Mess.), tresproglig korrespondent, g. 10. sept. 1955 i Thurø K. m. fabrikant HANS Jørgen Nobel, f. 8. okt. 1915, † 16. aug. 1990. [Nykøbing F.].

2) Baron HELGE, f. 12. april 1904, † 11. jan. 1971, g. 1° 6. juni 1930 m. METHA Harboe, f. 18. marts 1908, skilt 18. juni 1941, † .. sept. 1990; 2° 3. nov. 1954 m. ALICE Marie Lund, f. 3. okt. 1920 i Kbh. [Køge.]. Datter:

af 1. ægteskab:

Baronesse JYTTÉ, f. 18. nov. 1934 (Holsteinsborg K.), overordentlig stift dame i Vallø. [Seven Oaks, Kent, England.].

WEDELL-NEERGAARD

PETER Joachim Werner baron Wedell-Neergaard (søn af skibsfører GUSTAV Joachim Christian baron Wedell-Neergaard, f. 13. sept. 1926, † 6. okt. 2002, g. 1° nov. 1953 m. BIRTE Sønderup, skilt.), f. 31. juli 1959 i Göteborg (Antwerpen, danske K.), overstyrmand, g. 1° 16. juni 1984 m. HELLE Nilsson, f. 12. dec. 1960 i Marstal, skilt; 2° 30. marts 1991 i Svendborg (St. Jørgens K.) m. MARIANNE Richard Winther (F.: Kaptajn Jens Richard W.), f. 6. aug. 1966. [Thurø.]. Sønner:

af 2. ægteskab:

a. Baron JOACHIM Richard Gustav, f. 29. jan. 1994 i Svendborg (S. Jørgens K.).

b. Baron PATRICK Richard, f. 30. juli 1995 i Svendborg (S. Jørgens K.).

SØSTER

af faderens 3. ægteskab (se nedenfor):

Baronesse CHRISTINA Annikki Manon, f. 14. marts 1966 i Sydney (norske K.), konventualinde i Roskilde adelige Jomfrukloster, g. i Roskilde Klosterkirke m. ph.d. Peter Karim Ben Enbarek (F.: Arkitekt Moorad B. E. og bibliotekar Anni Poss), f. 2. juni 1963.

MODER

RAILI, født Salmonsén, f. 23. jan. 1937 i Uleåborg, g. 24. juni 1956 i Lycksele, skilt 1961.

FADERS ENKE

RIITA Kaija Maria, født Turunen, f. 6. aug. 1934 i Kontiolathi, Finland, g. 5. dec. 1964. [Holte.].

FADERS BRØDRE

1. Baron JENS, f. 13. aug. 1928 på Overdrevsgården, † 9. sept. 1993, kammerherre, hofjægermester, g. 21. jan. 1955 i Diernisse K. m. LOUISE Berner, f. 3. juli 1933. [Svenstrup.]. Børn:

- a. Baron CHRISTIAN Jørgen Jens^o til Svenstrup, f. 8. juli 1956 på Svenstrup (Borup K.), hofjægermester, premierløjtnant af res. i Livgarden, cand. polit., viceamtsborgmester, g. 31. juli 1982 m. cand. polit. CHARLOTTE Bork Christensen (F.: Speciallæge Børge C. og Aase Damkær), f. 19. sept. 1958. [Svenstrup.]. Døtre:
- 1) Baronesse CAROLINE, f. 16. dec. 1982 i Kbh. (T.).
 - 2) Baronesse ANNE-SOPHIE, f. 11. marts. 1986 i Roskilde (Kimmerslev K.).
 - 3) Baronesse MARIA Benedicte, f. 22. marts 1991 i Roskilde (Borup K.).
 - 4) Baronesse CHRISTINE, f. 24. okt. 1992 i Roskilde (Borup K.).
- b. Baron ANDERS Joachim, f. 17. april 1960 i Roskilde (Borup K.), kaptajn af res., cand. merc., MBA, bankcontroller, g. 5. sept. 1992 m. CHARLOTTE Røpke (F.: Servicechef Arne R. og Hanne Jensen), f. 12. okt. 1965. [Vedbæk.]. Børn:
- 1) Baron ANDREAS, f. 1. april 1994 i Kbh. (S. Anna K.).
 - 2) Baronesse JOSEFINE, f. 25. aug. 1998.
- c. Baronesse ALICE Louise, f. 24. maj 1965 i Roskilde (Borup K.), kontorchef, cand. jur., g. 25. maj 1993 i Kimmerslev K. m. direktør, cand. polit. MICHAEL Steen Meulengracht (F.: Direktør Steen M. og Inger Løppenthien), f. 7. april 1962. [Rungsted.].
- d. Baronesse VIBEKE Elisabeth, f. 13. maj 1967 i Roskilde (Kimmerslev K.), tandtekniker, g. 10. okt. 1992 i Borup K. m. direktør NIELS CHRISTIAN Frydendahl (F.: Direktør Mogens F. og Anette Bie Andresen), f. 24. juli 1963. [Hørsholm.].
2. Baron BENT, f. 29. maj 1932, † 24. juni 1980, g. 14. jan. 1956 i Roskilde (St. L.) m. BIRTHE Maria Thérèse d'Auchamp (F.: Direktør Francois Louis Xavier d'A. og Ida Marie Lindhard Lange), f. 19. marts 1934 på Frbg., skilt 1970. [Ringsted.]. Børn:
- a. Baronesse SUSANNE Birgitta, f. 5. marts 1957 i Kbh. (Roskilde St. Laurentii K.), sygeplejerske, g. 14. okt. 1983 m. hofjægermester, premierløjtnant i Gardehusarreg. GUSTAV Reventlow von Rosen til Rudbjerggård (F.: Forpagter Erik v. R. og Grethe Barfod Høj), f. 14. aug. 1952. [Rudbjerggaard.].
 - b. Baron HENRIK Christian Xavier, f. 5. okt. 1958 i Kbh. (Lyngby, Knud Lavard K.), direktør, g. 1^o 6. aug. 1983 m. HANNE Poulsen, f. 18. jan. 1957, skilt 1988; 2^o 21. aug. 1993 i Skanderborg Slotsk. m. direktør CHARLOTTE Nymann Pedersen (F.: Tandlæge Sven Erik N. P. og Tove N. P.), f. 24. okt. 1965. [Vedbæk.]. Døtre:

af 2. ægteskab:

- 1) Baronesse Elisabeth Therese, f. 3. aug. 1994 i Gentofte (Lyngby K.).
- 2) Baronesse Benedicte LOUISE, f. 3. aug. 1994 i Gentofte (Lyngby K.).

WEDEL JARLSBERG

Carl NICOLAUS lensgreve Wedel Jarlsberg til stamhuset Jarlsberg (F.: Løjtnant, civilagronom Gustav Wilhelm lensgreve Wedel Jarlsberg til stamhuset Jarlsberg, f. 29. juli 1931, † 18. aug. 1999), f. 29. okt. 1973 i Tønsberg (Sem K.), diplomøkonom, g. 9. juni 2001 i Sem K. m. national account manager CAROLINE Margareta Møller (F.: Direktør Jon Henrik Møller og Margareta Linea Olsson), f. 23. marts 1967 i Oslo (Ullem K.). [Jarlsberg, Tønsberg.]. Datter:

Komtesse HERMINE Caroline, f. 30. marts 2002 i Tønsberg (Sem K.).

SØSTER

Komtesse CATHARINA Hermine, f. 31. dec. 1971 i Tønsberg (Sem K.), grafisk designer, g. 15. juni 2002 i Sem K. m. politioverkonstabel Morten Mählitz (F.: Gunnar M. og Eva Appelbom), f. 23. maj 1969 i Tromsø (Domk.). [Oslo.].

MODER

JORUNN lensgrevinde Wedel Jarlsberg, født Simensen, f. 29. juni 1936. g. 29. aug. 1964 i Oslo, enke 18. aug. 1999, indretningsarkitekt. [Jarlsberg, Tønsberg.].

FADERS SØSKENDE

1. Baron FREDERIK Hartvig Herman til Heian, f. 14. aug. 1933 på Jarlsberg, g. 28. febr. 1959 i Moss K. m. KARI Vassstveit (F.: Ordin V. og Martha Kjølberg), f. 10. sept. 1934. [Heian, Ramnes.]. Børn:
 - a. Baron HARALD, f. 23. dec. 1959 i Oslo (Ramnes K.), g. 4. nov. 1989 i Stavem K. m. JORUNN Vaatsveen (F.: Oberstløjtnant Hans Jørgen V. og Berit Søreide), f. 11. febr. 1963. [Ramnes.]. Børn:
 - 1) Baronesse BERIT Elise, f. 8. maj 1990 i Ramnes (Ramnes K.).
 - 2) Baron Hans Wilhelm, f. 11. marts 1994 i Ramnes (Ramnes K.).
 - b. Baron GUSTAV Wilhelm, f. 6. febr. 1961 i Tønsberg (Ramnes K.), fænrnk, salgschef, g. 9. aug. 1986 i Sem (Vallø K.) m. ANTONETT Sveinung (F.: Direktør Eldar S. og Gerd Firing), f. 25. april 1962, skilt. [Oslo.]. Børn:

- 1) Baronesse CAMILLA Antonie, f. 6. dec. 1987 i Tønsberg (Vallø K.).
 - 2) Baron Carl HERMAN, f. 5. nov. 1989 sst. (Vallø K.).
 - c. Baron LENNART, f. 18. juli 1963 i Tønsberg (Ramnes K.), løjtnant, projektindkøber, g. 9. okt. 1993 m. fænrík, konsulent KARL-ANN Solberg, (F.: Kjell Egil Moe og Marion Solberg), f. 26. sept. 1967. [Oslo.]. Børn:
 - 1) Baron Kristian Frederik, f. 5. april 1995 i Oslo (Manglerud K.).
 - 2) Baronesse Kari Marie, f. 1. aug. 1997 i Oslo (Manglerud K.).
 - 3) Baron AXEL Johan, f. 30. sept. 2000 i Fredrikstad (Borge K.).
 - d. Baronesse Anne CATHRINE, f. 16. febr. 1965 i Tønsberg (Sem K.), regnskabsfører, g. 18. aug. 1990 i Ramnes K. m. DAG Johnny Lian (F.: Murermester Johnny L. og stortingsrepræsentant Karin Foss), f. 22. juli 1962. [Andebu.].
2. Komtesse ALICE Hermine Lenna, f. 23. maj 1937 i Tønsberg, g. 25. juni 1960 i Sem K. m. civilingeniør Reidar MORTEN Ness (F.: Chefingeniør Reidar Morten N. og Hjørdis Anette Johannessen), f. 14. dec. 1933 i Drammen. [Drammen.].

FADERS FARFADER

- Lensgreve Peder Anker, f. 18. aug. 1875, † 13. okt. 1954, kammerherre, ordensskatmester, g. 25. okt. 1901 m. HERMINE Egeberg, f. 14. nov. 1881, † 14. sept. 1974. Børn:*
1. Komtesse CECILIE Helene, f. 14. sept. 1904 i Oslo, g. 19. maj 1926 i Ullern m. *adm. direktør* BERNT Julius Fossum, f. 21. juni 1898, † 12. marts 1971. [Oslo.].
 2. Komtesse HARRIET Celine, f. 7. nov. 1908 i Oslo, g. 1° 22. jan. 1931 m. *ambassadør, cand. jur.* PETER Martin Anker, f. 21. marts 1901, † 7. jan. 1977, skilt; 2° 12. april 1969 m. *samme*. [Oslo.].
 3. Baron CARL-FREDERIK, f. 29. febr. 1916 i Oslo, † 1. marts 1994, *agronom, g. 27. juni 1942 i Hamar m. lærer* AAGOT Eriksen (F.: Skoleinspektør Otto E. og Nana Hofstad), f. 4. okt. 1918 i Hamar. [Ridabu.]. Døtre:
 - a. Baronesse NANNA, f. 7. nov. 1944 i Frederiksstad (Frederiksstad K.). [Ridabu.].
 - b. Baronesse BIRGIT, f. 2. maj 1948 i Hamar (Vang K.). [Ridabu.].

WEDEL AF EVENBURG OG GÖDENS

- Greve Karl GEORG Lothar Wedel til Gödens, f. 26. jan. 1956 i Wilhelmshaven (F.: Greve Carl EDZARD Jürgen, f. 15. febr. 1924, † 12. juni 1969), Diplomvolkswirt, g. 18. juli 1987 i Niederkleveez med konservator, malerinde RAGNA von Streit (F.: Hubertus v. S. og Marion Besthorn), skilt. [Gödens, Tyskland.]. Sønner:
1. Greve MAXIMILIAN, f. 26. nov. 1987 i Hamborg.
 2. Greve CASIMIR, f. 21. juni 1989 sst.

SØSKENDE

1. Komtesse BEATRIX Katharina Maria, f. 25. maj 1954 i Wilhelmshaven, dr. phil., g. 26. marts 1988 i Neustadt med advokat, dr. Gary Born (F.: Clyde B. og Elanor Dorner). [Berlin.].
2. Komtesse Ida HELEN, f. 14. sept. 1957 i Wilhelmshaven, studerende, g. 22. okt. 1984 i Istanbul med dr. med. Yüksel Cubuk, skilt. [Wilhelmshaven.].
3. Greve CLEMENS Edzard Alexander, f. 20. maj 1959 i Wilhelmshaven (Gödens), Oberleutnant d. Res., jurist, g. 12. juni 1993 i Hamburg med modedesigner Gudrun Hatlapa (F.: Maskiningeniør Rolf Franz Günter H. og Dietlind Müller-Elmau). [Hamborg.]. Børn:
 - a. Greve CARL-PHILIPP Edzard Alexander, født 17. okt. 1995 i Berlin (Evangelische Kirche St. Peter und Paul auf Nikolke, Berlin).
 - b. Komtesse LOUISE Agnes Irene, født 7. aug. 1997 i Berlin (Evangelische Kirche St. Peter und Paul auf Nikolke, Berlin).
 - c. Greve KONRAD Anton Lewin, f. 22. jan. 2001 i Hamborg (ev. Kirche Sinstorf).
4. Komtesse Theda Ursula ELIASBETH, f. 23. dec. 1964 i Wilhelmshaven, læge (ikke eksamineret). [Westerstede.].
5. Greve ULRICH Anton Burchard, f. 3. sept. 1966 i Wilhelmshaven, Oberleutnant d. Res., driftsøkonom, g. 21. juli 2001 i Aschaffenburg (b.v.), 29. sept. 2001 i Alzenau (kirkeligt) m. driftsøkonom Annette v. Both (F.: Pastor Heinrich v. B. og Jutta v. Grumbkow), f. 5. maj 1970 i Marburg/L. [Frankfurt a. M.].

MODER

- Grevinde Erika-Elisabeth (HEIDI) Margarita Wilhelmina, født komtesse von Faber-Castell (F.: Fabriksejer Roland greve F.-C. og Alix May von Frankenberg und Ludwigsdorf), f. 2. sept. 1930 i Dürrenhembach, g. 16. nov. 1953, enke 12. juni 1969. [Wilhelmshaven.].

FADERS SØSKENDE

1. Greve UVE Dankward Wedigo, f. 15. aug. 1925 i Frankfurt a. M. (Pr.J.1.), Dipl. Agr., embedsmand ved FN's internationale arbejdsorganisation, (Pr.J.1) (Joh), g. 11. okt. 1958 i Mettlach m. Julia Maria Hedwig Apollinaria BRIGITTA friherreinde von Schönberg (F.: Godsejer Joseph Severin Casper Karl-Friedrich Dam friherre v. S. til Thammenhain og Renata von Boch-Galhau), f. 7. dec. 1933 i Würzen. [Remagen, Oberwinter.]. Sønner:

a. Greve Botho Friedrich Haro Edzard MORITZ, f. 21. sept. 1959 i Bad Godesberg, g. 5. maj 1990 i Heusenstamm m. Martina (TINA) Gisela Friederike Lavis (F.: Erhvervsdrivende Robert L. og Christiane Jacob), f. 12. maj 1960. [Frankfurt a. M.]. Børn:

1) Greve QUIRIN Franziskus Michael, f. 20. aug. 1991 i Frankfurt a. M.

2) Komtesse Cäcilie Katharina Maria, f. 29. jan. 1993 i Frankfurt a. M.

3) Greve LINUS Franziskus Mauritius, f. 5. maj 1997 i Düsseldorf.

b. Greve Michael Georg Burchard Ico, f. 10. april 1961 i Bad Godesberg, forvaltningsråd i Den europæiske Kommission, g. 24. juli 1987 i S. Margrethek i Wachtberg Adendorf m. MARIA-Annuntiatata Christine Bernadette friherreinde von Loe (F.: Godsejer Wessel v. L. til Adendorf og Marie Sophie v. Waldburg-Zeil-Hohenems), f. 15. febr. 1962 i Bonn. [Krainem, Belgien.]. Børn:

1) Komtesse ANNA-MARIA Brigitta Sophie, f. 1. maj 1988.

2) Greve CARL FRIEDRICH Philipp Hubertus Maria, f. 21. febr. 1990.

3) Komtesse ELISABETH Sophie Thyra Maria, f. 14. okt. 1991.

4) Greve FELIX-ICO Georg Ferdinand Maria, f. 22. juli 1994.

5) Greve PAUL Raphael Franz Joseph Maria, f. 16. aug. 1999.

c. Greve Uwe Ludolf Friedrich HUBERTUS, f. 7. febr. 1966 i Bad Godesberg, løjtnant af res., Diplomkaufmann, g. 26. febr. 1992 m. magister Theresa Cäcilia (SITA) Elisabeth Marina Maria friherreinde von Wiedersperg (F.: Førster Josef Felix Joachim W. v. W. og Leopoldine grevinde v. Mensdorff Pouilly), f. 7. marts 1968. [Niendorf.]. Børn:

1) Greve MAXIMILIAN Patrik Peter Christoph, f. 13. juli 1992 i Wadern, Saarland.

2) Greve PHILIPP Leopold Lambert Alexander, f. 18. juni 1994 sst.

3) Greve NICOLAUS Emmanuel Vitus Franziskus, f. 15. febr. 1997 sst.

4) Komtesse BEATRICE Barbara Sophie Stephanie, f. 8. febr. 1999 sst.

2. Komtesse ROSWITA Oriana, f. 5. juli 1928 på Gödens, lærerinde, g. 6. aug. 1966 i Gödens m. erhvervsdrivende Gert von Lettow-Vorbeck (F.: Godsejer Claus v. L.-V. til Gross Reetz og Adda grevinde Finck von Finckenstein), f. 25. april 1913 i Potsdam, skilt 26. febr. 1971 i Verden. [Celle.].

3. Greve BURCHARD Hasso, f. 19. febr. 1931 på Gödens (Gödens), importør/eksportør, (Joh), g. 29. maj 1971 i Engelbrektk., Stockholm m. GUNILLA Birgitta Elisabet Ericsson (F.: Planlægningschef Axel Torsten E. og Sara Eleonor Elisabet Johansson), f. 18. marts 1937 i Västerås. [Hamburg.].

4. Greve WEDIGO Erhard Nikolaus, f. 24. sept. 1932 i Wilhelmshaven (Gödens), gesandt a. D., (Joh) (K*) (J.O.S.), g. 12. juli 1963 i Stuttgart (b.v.) og 16. aug. 1963 på Burg Guttenberg ved Neckarmühlbach (kirkelegt) m. gymnastiklærerinde ADELHEID Ruth friherreinde von Lersner (F.: Oberregierungslandwirtschaftsrat Dr. agr. Albert Achilles August Karl baron v. L. og Clothilde Carmela v. Groll), f. 8. okt. 1937 i Darmstadt. [St. Augustin.]. Børn:

a. Komtesse THYRA Roswita Elisabeth, f. 12. juni 1964 i Geneve, johannitersygeplejerske, g. 1. april 1989 i Burg Guttenberg (Neckar) m. Diplomingeniør, arkitekt Christian Meyer-Landrut (F.: Advokat, dr. Joachim M.-L. og Ehrengard Edle von Voigtländer), f. 5. juni 1964. [Weimar.].

b. Greve Uwe Tido Eberhard, f. 5. nov. 1965 i Bonn, dipl. rer. pol. et jap. [München.].

c. Komtesse TJALDA-Ulrike, f. 30. april 1968 i Wilhelmshaven, M.A., M.A., videnskabelig medarbejder i Forbundsdagen, g. 21. april 2001 i Burg Guttenberg (Neckar) m. kunsthistoriker Moritz v. Ilberg (F.: Professor, dr. med. Christoph v. I. og Barbara Reuter), f. 14. maj 1968 i Frankfurt a. M. [Berlin.].

d. Komtesse Brigitta CHRISTIANE, f. 3. nov. 1973 i Bonn, MA (japanologi), g. 13. juli 2002 i Bonn (b.v.), 29. juli 2002 i Lindlar-Linde (kirkelegt) m. politolog Martin Bach (F.: Fregattenkapitän Heinz B. og Ursula Nagel), f. 7. jan. 1975 i Wilhelmshaven. [Berlin.].

5. Komtesse TJALDA Maria Juliane, f. 11. jan. 1934 på Gödens, husholdningsøkonom, g. 26. juli 1958 i Gödens m. *industrikaufmann Wedige Christian-Detlef Ludolf Jaspar von Lehsten*, f. 3. juli 1932 i Berlin-Dahlem, † 1. okt. 1998. [Heidelberg og Matzlow-Garwitz.].

FARFADERS BRODER

Greve CARL ERHARD til Nesse, f. 7. nov. 1898, † 10. maj 1981 Dr. phil., g. 21. juni 1928 m. Reintraut Clara MATHILDE von Oertsen, f. 16. jan. 1901, † 5. jan. 1993. Børn:

a. Komtesse JULIA Elisabeth, f. 26. juli 1929 i Würzen (Groß Zshocher), diætassistent, g. 17. jan. 1959 i Pforzheim (b.v.), 7. febr. 1959 i Loga (kirkelegt, Friedenskirche) m. diplomingeniør, arkitekt DIETRICH Bernhard Klaus von Wedel (F.: Landmand/gartner, oberstløjtnant Lupold Herman Daniel v. W. og Irene Sophie v. Stackelberg), f. 20. april 1923 i Berlin-Lichterfelde. [Freiburg.].

- b. Greve Carl Tido SIEVERT, f. 28. juni 1931 i Loga (Evenburg), studieråd, studiedirektør, g. 5. juli 1963 i Loga m. religionslærerinde AGATHE Schott (F.: Pastor Bernhard S. og Elisabeth von Bethe), f. 27. febr. 1938 i Oppeln, Schlesien. [Porta Westfalica].
- c. Komtesse THEDA Ilsabe, f. 13. maj 1933 i Loga (Friedensk.), realskolelærerinde*. [Weener].
- d. Greve Georg ERHARD Tilemann, f. 29. jan. 1935 i Loga, Oberleutnant zur See d. R., skibskaptajn, administrerende direktør, g. 24. juli 1968 i Oldendorf bei Melle (b.v.) m. børnehavepædagog ERIKA von Lilienfeld (F.: Landmand Edward Woldemar Friedrich v. Lilienfeld og Gerda Aßmus), f. 27. nov. 1942 i Schroda, Wartheld. [Wiesentheid.]. Børn:
- 1) Komtesse TJALDA Dietke Yvonne, f. 16. febr. 1971 i Hamburg, Diplomkauffrau, E.A.P.
 - 2) Greve Carl EDZARD Friso, f. 29. dec. 1977 i Melle, studerende.
- e. Komtesse ARMGARD Silvia Florine, f. 27. marts 1938 i Loga, johannitersygeplejerske, g. dec. 1963 i Neuwied (b.v., kirkeligt 8. febr. 1964 sst.) m. snedker WERNER Abresch (F.: Snedkermester Otto A. og Martha Schleifer), f. 1. nov. 1939 i Dierdorf. [Leer, Loga].

FARFADERS FARFADERS FARFADER

Greve CLEMENS AUGUST, f. 9. sept. 1754, † 26. dec. 1825. Søn:

Greve Friedrich WILHELM Carl Ferdinand, f. 28. marts 1798, † 14. juli 1872, generalløjtnant. Søn:

Greve CLEMENS August Carl, f. 15. febr. 1829, † 7. febr. 1907, g. 11. okt. 1863 m. Margarete Pauline CONSTANCE friherreinde von Falkenstein til Gross Zschocher og Windorf, f. 17. nov. 1842, † 7. jan. 1926. Søn:

Greve Clemens Wilhelm Paul CARL, f. 15. okt. 1866, † 26. maj 1945, g. 7. sept. 1911 m. PAULINE Emilie Luise Leonie Leontine komtesse Wedel, f. 7. maj 1881, † 15. jan. 1964. Børn:

- 1) Greve GUSTAV Wilhelm Clemens Oscar Karl, f. 16. dec. 1912 i Hannover, museumsdirektør*, major* (Malt.), g. 13. maj 1942 i Wien m. SOPHIE Maria Emanuela komtesse Bellegarde (F.: Generalmajor, gehejmeråd August Marie Rudolph Emanuel Franz greve B. og Marie Prinsesse zu Oettingen-Oettingen og Oettingen-Wallerstein), f. 21. febr. 1914 i Wien, † 30. sept. 1977 i Mainz. [Frankfurt a. M.]. Børn:

- a) Komtesse Marie Elisabeth (MALISA) Pauline Barbara Emanuela Theobalda, f. 18. juni 1943 i Troppau, g. 27. aug. 1974 i Kiedrich, 31. aug. 1974 kirkeligt m. godsejer HEINRICH Friedrich-Egon rigsfriherre von Ritter zu Groenesteyn (F.: Egon v. R. z. G. og Sonja Gunilla Amalie Peyron), f. 12. april 1937 i München, skilt. [Klosterhof Draiss, Eltville, Tyskland.].

- b) Greve CLEMENS-AUGUST Eugen Maria Emanuel, f. 22. juli 1944 i Troppau, bankdirektør, løjtnant af res., (R. d. Kgl.-Bayrischen Hausritterordens v. St. Georg), g. 20. april 1974 i St. Donat m. ALICE friherreinde Dreihann-Holenia v. Sulzberg am Steinhof (F.: Oswald D.-H. og Irmingard Freiin von und zu Aichelburg-Zossenege), f. 7. maj 1946 i Klagenfurt (ordensdame des Österr.-kaiserlichen Sternkreuz Ordens). [Köln.].

- 2) Komtesse Elisabeth (BETTA) Bertha Theda, f. 1. april 1916 i Hannover, boghandler og forfatter, g. 13. jan. 1940 på Gross Zschocher ved Leipzig m. løjtnant, dr. jur. WOLFGANG greve og herre von Werthern-Beichlingen til grevskabet Beichlingen (F.: Oberstløjtnant af res. Hans Thilo greve og herre v. W.-B. til grevskabet Beichlingen og Melanie grevinde Hue de Grais), f. 31. jan. 1910 på Beichlingen, † 29. maj 1940 ved West Capelle i Flandern.

FARFADERS FARFADERS FARFADERS BRODER

Greve ERHARD Gustav, f. 22. marts 1756, † 8. febr. 1813. Søn:

Greve CARL Anton Wilhelm, f. 6. juni 1790, † 19. nov. 1853, g. 2° 30. juli 1830 m. WILHELMINE Caroline Theodore Sofie Juliane friherreinde von dem Busche-Hünnefeld, f. 10. maj 1805, † 21. juni 1892. Søn:

af 2. ægteskab:

Greve ERNST August, f. 5. juni 1838, † 26. nov. 1913, kammerherre, overskænk, oberst, g. 28. juli 1880 Johanne Maria LÉONIE von Wagner, f. 20. dec. 1857, † 16. marts 1932. Sønner:

- a. Greve Emil Eugen Erhard Alfred Oscar Fritz Edzard, f. 14. sept. 1886, † 18. dec. 1970, g. 17. aug. 1921 m. Elisabeth (LISE) Arnold, f. 30. aug. 1893, † 16. maj 1945. Søn:

Greve PETER Alfred Emil, f. 22. marts 1926 i Dresden, dr. jur., Diplomkaufmann, ministerialdirigent*, g. 28. juli 1958 i Essen m. IRENE Pothhoff (F.: Fabrikant Carl P. og Mira Kwaternik), f. 13. febr. 1935 i Berlin, skilt. [Bad Driburg.]. Børn:

- (a) Greve PHILIPP Emil Carl Casper Arnim Peter, f. 19. aug. 1959 i Essen, g. 17. febr. 1987 i Bad Vilbel m. RITA Matorana, f. 9. april 1961 i Palermo.

- (b) Komtesse LEONIE Elisabeth Maria Mechtilde Ottonie Henriette, f. 12. jan. 1962 i Essen, g. m. Jan Dabrowski, f. 25. febr. 1958 i Warsawa, skilt 1999.

- (c) Greve CLEMENS Ernst-August Carl, f. 13. maj 1965 i Essen.

- b. Greve ALFRED Robert Clemens, f. 22. febr. 1895, † 18. okt. 1973, major, købmand, g. 1° 15. maj 1927 m. Maria Elisabeth Victoria (DODA) friherreinde von Dobeneck, f. 5. maj 1909, † 2. maj 1943 i London, skilt; 3° 4. okt. 1950 i Frankfurt a. M. m. CAROLINE Prinsesse Reuss (F.: Dr. phil., oberstløjtnant

Heinrich XXXVI Prins R. og Hermine Prinsesse af Schönburg-Waldenburg), f. 7. maj 1923 i Leipzig. [Frankfurt a. M.]. Børn:

af 1. ægteskab:

1) Komtesse Ramona (NONA) Leonie Emma Elisabeth, f. 24. sept. 1928 i Frankfurt a. M., g. 8. febr. 1949 i Burgdorf m. Rabe CASPAR-HEINRICH Wilhelm Joachim Philipp greve von Oeynhausens (F.: Rabe-Caspar-Heinrich Aschwin Maria Laurentius Joseph Ludwig greve v. O-Sierstorppf og Margarete friherreinde von Lersner, født von Zitzewitz), f. 2. okt. 1926 i Bad Driburg.

af 3. ægteskab:

2) Greve CHRISTIAN-Alfred Ernst August Georg, f. 24. maj 1951 i Frankfurt a. M., adm. dir., g. 1° 14. okt. 1978 i Frankfurt m. Silvia Majal (F.: Erhvervsdrivende Stanislav M. og Marija Gerzak), f. 7. nov. 1956 i Murska Sobota (Slovenien), skilt; 2° 2003 m. driftsøkonom, H.A. Sidonie grevinde von und zu Schachten (F.: Rittergutsbesitzer, direktør, H.A. Ernst-Joachim Karl (Karl-Ernst) greve v.u.z. S. og Helgard Dorothea von Voigt), f. 15. marts 1968 i Kassel. [Frankfurt a. M.]. Søn:

af 2. ægteskab:

Greve LANDO Sidon Christian Alfred, f. 23. april 2001 i Frankfurt a. M.

WEDEL



Løjtnant i søetaten Jens Kraft Dinesen Wedel til Høsegaard og Søbysøgaard blev ved resolution af 11. aug. 1812 og patent af 1. sept. 1826 optaget i den danske adelstand. - Familien skriver sig nu »Wedel« ligesom stamfaderen Anders Sørensen Vedel. - Udførlig slægttavle, se årg. 1946, våbenafbildning i farver, se årg. 1909.

HELGE Vedel°, f. 15. dec. 1922 på Frbg. (søn af viceadmiral, chef for søværnet, dr. phil.

AAGE Helgesen Vedel, f. 1. sept. 1894, † 9. febr. 1981 og KIRSTEN Lützen, f. 10. aug.

1899, g. 18. dec. 1921, † 4. dec. 1981), forstkandidat, professor ved landbohøjskolen (R^{1*}), g. 18. maj 1951 i Kbh. (B) m. cand. mag. ULLA Bruun Max-Olsen (F.: Lektor Aage M. O. og Else Kirstine Bruun), f. 4. juni 1923 i Ordrup. [Hørsholm.]. Døtre:

a. BIRGITTE Camilla, f. 18. maj 1952 i Hørsholm, g. 23. dec. 1976 (Karlebo K.) m. driftsleder KNUD ERIK Frimer Breum, f. 6. marts 1946 i Tømmerby.

b. CHARLOTTE, f. 1. april 1955 sst., g. 4. marts 1988 i Harare, Zimbabwe m. datalog ALBERT Mena-che, f. 9. febr. 1955 i Harare, Zimbabwe.

c. ELISABETH, f. 23. juli 1957 sst., fysioterapeut.

d. KIRSTINE, f. 9. juli 1959 sst., afspændingspædagog, ergoterapeut.

SØSKENDE

1. ERIK, f. 11. april 1925 på Frbg., ingeniør på Danfoss, g. 15. febr. 1960 i Hørsholm m. HELENE Top-høj (F.: Lærer Christen T. og Anna Marie Jacobsen), f. 7. nov. 1928, skilt. [Augustenborg.]. Sønner:

a. ANDERS, f. 20. marts 1960, cand. merc., g. 4. sept. 1999 i Hammel K. m. sygeplejerske EVA Lava Hansen (F.: Lærer Ole Peter Lave H. og Birgit H.).

b. HENRIK, f. 16. aug. 1961, statsaut. revisor, g. 13. maj 1989 m. sygeplejerske JEANETTE Thomsen (F.: Peter Maurice T. og Lilli Helene T.), f. 6. dec. 1963. Børn:

1) KIRSTINE, f. 3. maj 1993 i Århus (Tranbjerg K.).

2) MAGNUS, f. 25. sept. 1995 i Århus (Tranbjerg K.).

2. THYRA, f. 20. juli 1930 på Frbg., børnehavelærerinde, g. 4. sept. 1954 i Vancouver B.C. (Danske K.) m. captain U.S.N., LARRY Gale Valade, f. 13. nov. 1929. [U.S.A.].

3. INGER, f. 28. dec. 1933 på Frbg., sygeplejerske, g. 31. marts 1960 i Charlottenlund (Mess.) m. WAL-TER Drewe, f. 19. maj 1921. [Devon, England.].

FARBRODER

ERIK Helgesen, f. 12. jan. 1898, † 21. aug. 1933, kaptajnlojtnant i flåden, g. 14. okt. 1930 m. Elise MAR-GRETTE Hofman-Bang, f. 12. okt. 1896, † 23. dec. 1982. Børn:

a. STEEN°, f. 30. juli 1931 på Frbg., orlogskaptajn*, direktør i Steen Vedel Agencies, ejendoms-mægler, g. 1° 16. dec. 1957 i London (Holy Trinity) m. SUSANNA Margaret Forster Dickson (F.: Marshal of the R.A.F. Sir William Forster D. og Patricia Marguerite Allen), skilt 1985; 2° 25. maj 1985 i Søborg K. m. BIRGITTE Seidelin Bilbo (F.: Kriminaloverbetjent Carl Thorvald B. og Inger Seidelin), f. 9. juni 1946. [Gentofte.]. Børn:

af 1. ægteskab:

1) Andreas PETER Braeëm, f. 19. juni 1960 (B), civilingeniør.

2) Poul MARK Braeëm, f. 16. aug. 1962, civilingeniør, g. 6. juli 2002 i Gentofte K. m. Elena Ann Louis (F.: Sergent Leslie L. og Jane Jackson). [Kuala Lumpur.]. Søn:

Christopher Alexander, f. 7. aug. 2002.

3) Marie Élisabeth ALEXANDRA, f. 18. sept. 1970 i Charlottenlund (St. Albans), cand. polit., g. 23. aug. 1997 i Holmens K. m. Nader Mousavizadek (F.: Masoud M. og Birgitte).

af 2. ægteskab:

4) CHRISTIAN Bilbo, f. 13. maj 1975, stud. hort. arch.

b. VIBEKE, f. 9. aug. 1932 i Gentofte, cand. mag., g. 21. juni 1958 i Kbh. (T.) m. organist, cand. polyt. HEINRICH Viggo Erland Hildebrandt-Nielsen (F.: Ingeniør Poul Nielsen og kommunelærer Margrethe Hildebrandt), f. 18. jan. 1931 i Brønshøj. [Skive.].

WEDEL-HEINEN

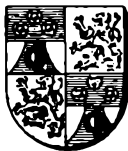

Kammerjunker Anders Claus Wedel til Kjærsgaard, stedsøn af kammerherre Albert Christopher von Heinen til Frangdegaard og ældre broder til den førnævnte løjtnant Jens Kraft Dinesen Wedel (se Wedel), blev ved resolution af 11. aug. 1812 og patent af 1. sept. 1826 adlet med navnet Wedel-Heinen og det von Heinenske våben. - Udførlig slægttavle og våbenafbildning i farver, se årg. 1946.

JØRGEN ULRIK Wedel-Heinen^o, f. 18. marts 1933 (søn af direktør cand. jur. TAGE Christian, f. 17. febr. 1906 i Kbh., † 28. nov. 1981 og Gerda Marschall, f. 7. febr. 1908, † 12 marts 1997), forstkandidat, statsskovrider, (R^{1*}), g. 1^o 9. juni 1962 m. INGE Saunte Jensen (F.: Professor, dr. med. Viggo A. J. og Karen Høst Saunte), f. 10. maj 1935, skilt; 2^o 13. febr. 1981 m. MARY Raude (F.: Direktør Knud Victor R. og Reta Nielsen), f. 28. okt. 1934, † 21. marts 2000; 3^o 10. aug. 2001 m. socialrådgiver, direktør Annette Marschall (F.: Paul Høeg M. og Thyra Hvidt), f. 13. sept. 1940. [Hørsholm.]. Børn:

af 1. ægteskab:

a. Claus FREDERIK, f. 3. dec. 1962 i Silkeborg, tømrermester, g. 2. dec. 1992 i Hundested m. social- og sundhedshjælper JONNA Leidecker (F.: Tom L. og Birgit Kammergaard-Andersen), f. 5. nov. 1966. [Hundested.]. Søn:

RUNE, f. 29. marts 1992 i Hundested.

b. Jens JAKOB, f. 13. juni 1964 i Hillerød, cand. polyt, ph.d., g. 6. okt. 1991 i Ordrup K. m. cand. polit., kontorchef CHARLOTTE Foght Linnemann Møller (F.: Niels Ditlev L. M. og Birthe Foght Petersen), f. 24. dec. 1962. [Charlottenlund.]. Børn:

1) FREDERIK Ditlev, f. 6. juli 1991 i Gentofte.

2) Nanna EMILIE, f. 3. marts 1996.

c. IDA Marie, f. 4. juni 1967 i Humlebæk, BA (antropologi), akademiingeniør, g. 2. okt. 1993 i Hørsholm K. m. kontorchef i Banestyrelsen Peter KIM Andersen (F.: Henry A. og Ruth Andersen), f. 16. okt. 1961. [Hellerup.].

SØSTRE

1. KIRSTEN Benedicte, f. 5. maj 1931, ergoterapeut, g. 11. aug. 1957 i Jægersborg K. m. elektroingeniør WILLIAM Alexander Howes McCorquodale, f. 9. dec. 1925 i Winnipeg, Manitoba, Canada. [Vancouver, B.C., Canada.].

2. LISELOTTE, f. 1. april 1934, sygeplejerske, privatpilot, g. 29. juni 1958 i Jægersborg K. m. *generalkonsul* PALLE Ravn, f. 12. maj 1932, (R^{*}), † 16. febr. 1992. [Aix en Provence, Frankrig.].

FARBRODER

AXEL Frederik, f. 22. marts 1907, † 14. marts 1998, g. 1. sept. 1940 m. Grethe Alice Kleisdorff, født Mozart-Hansen, f. 13. maj 1912, † 10. juni 1981.. Søn:

MOGENS^o, f. 26. juli 1941, naturvejleder, g. 1. juli 1967 i Horsens m. organist TOVE Renneberg Nielsen (F.: Fængselsoverbetjent Poul Renneberg N. og Ritza Sørensen), f. 9. maj 1943. [Tranebjerg, Samsø.]. Døtre:

1) CHARLOTTE, f. 26. marts 1968 i Brundby (Tranebjerg K.), konsulent, g. 8. maj 1999 i Søllerød K. m. dessertkok MARKUS Grigo (F.: Walter G. og Gisela). [Helsingør.].

2) PERNILLE, f. 20. juli 1970 sst. (Tranebjerg K.), souschef. [Silkeborg.].

3) HENRIETTE, f. 2. aug. 1972 sst. (Ørby K.), klinikkassistent, g. 1. sept. 2001 i Snstrup K. m. KENN Simonsen (F.: Poul Richard S. og Inge). [Frederikssund.].

WERENSKIOLD



Jens Wernerson til Borregaard i Norge blev adlet 31. dec. 1717 med navnet Werenskiold.

DEN NORSKE LINIE

Seneste præsensliste for de i Tyskland og Amerika levende medlemmer af denne linie, se årg. 1982-84.

JENS ERIK Werenskiold, f. 5. jan. 1941 (søn af direktør, civilingeniør JENS ERIK, f. 15. juni 1911, † 12. juni 1989), civilingeniør, g. 1° 26. april 1969 m. ANNE Kathrine Larsen, f. 24. juni 1941, skilt 1991; 2° 5. april 1994 m. Inger Margrete Arnesen, f. 5. jan. 1941. [Sandvika.]. Børn:

af 1. ægteskab:

- a. THERESE Katrine, f. 20. dec. 1969 i Bærum.
- b. NILS ERIK, f. 8. april 1972 sst.
- c. JENS Christofer, f. 3. nov. 1976 sst.

BRØDRE

1. PER, f. 26. marts 1944, civilingeniør, g. 18. maj 1968 m. INGA Johanne Fossen, f. 5. okt. 1944. [Hommelvik.]. Børn:

- a. KINE Alexandra, f. 11. nov. 1970 i Bærum.
- b. PER CHRISTIAN, f. 9. marts 1974 sst.

2. WERNER, f. 4. april 1946, assurancemægler, afdelingsdirektør, g. 4. nov. 1972 m. ANNE BERIT Heje, f. 8. april 1948. [U.S.A.]. Børn:

- a. ERIK, f. 9. april 1977 i Oslo (Høvik K.).
- b. INGEBORG, f. 23. jan. 1979 sst. (Høvik K.).

MODER

GRACE Elizabeth°, født Grung, f. 1. juli 1915, g. 6. juli 1940, enke 12. juni 1989. [Lysaker.].

FADERS SØSKENDE

af farfaderens 1. ægteskab m. INGEBORG Leuch Eliason, f. 10. juni 1884, g. 25. juni 1910, skilt, † 1. jan. 1960:
1. TONE Johanne, f. 15. nov. 1913, g. 27. juni 1936 m. lagdommer THEODOR Böttger Sverdrup Thygeson, f. 22. maj 1906, † 15. febr. 1996. [Hosle.].

2. NILS, f. 8. okt. 1920, cand. mag., publicist, g. 1° 22. april 1950 m. KARIN Nielsen, f. 13. okt. 1923, skilt; 2° 3. nov. 1961 m. Liv Thorsen, f. 31. maj 1935, skilt; 3° 17. jan. 1970 m. GÖRIL Strömholm, f. 17. okt. 1935, skilt. [Oslo.]. Datter:

af 3. ægteskab:

JULIE, f. 26. febr. 1970.

af farfaderens 2. ægteskab (se nedenfor):

3. RAGNHILD, f. 13. juli 1940, g. 1° 11. april 1959 m. konsulent BjÖRN Wikström, f. 11. okt. 1939, skilt; 2° 2. sept. 1983 m. redaktør GER Leistad. [Oslo.].

4. MARIT, f. 13. dec. 1942, mag. art., g. 20. aug. 1970 m. Yngvar Olaf Vilhelm Trøim, f. 13. febr. 1923, arkitekt.

FARFADERS ENKE

BERGLIOT, født Qviller, f. 12. dec. 1903, g. 21. marts 1942, enke 2. aug. 1961. [Lysaker.].

FADERS FARBRØDER

DAGFIN, f. 16. okt. 1892, † 29. juni 1977, maler, g. 18. juni 1918 m. ELISABETH Schram, f. 27. maj 1897, † 18. aug. 1989. Børn:

1. KARI, f. 31. aug. 1920, g. 19. dec. 1942 m. læge LEIF Riddervold, f. 23. sept. 1913, † ... [Bærum.].

2. KJELL, f. 23. marts 1923, maskiningeniør M.N.I.F., g. 8. okt. 1952 m. GURI May Verne, f. 3. maj 1926. [Bærum.].

3. ERIK Andreas, f. 8. febr. 1930, kaptajn, g. 8. aug. 1959 m. ANNA MARIE Augestad, f. 14. dec. 1937. Børn:

a. CATHARINA, f. 18. maj 1961.

b. DAGFIN, f. 3. febr. 1965 i Asker.

4. KLAUS Dagfin, f. 8. sept. 1938, civilingeniør, g. 7. jan. 1967 m. lærer ELI Marie Tennøe, f. 28. nov. 1943, skilt 1993. [Asker.]. Børn:

- a. ANETTE, f. 9. marts 1968 i Jar.
- b. ELISABETH, f. 2. nov. 1969 i Asker.
- c. HENRIK, f. 15. maj 1973.

DEN DANSKE LINIE

ERIK Elving Werenskiold, f. 23. aug. 1938 (søn af chauffør KAI Robert, f. 14. sept. 1911, † 24. okt. 1969 og ADA Gerda Elving, f. 6. dec. 1908, g. 2. marts 1938, † 1. dec. 1982), kaptajn, g. 27. juli 1963 i Ravsted K. m. RITA Signe Lomholt (F.: Gårdejer Villi L. og Hansine L.), f. 8. sept. 1939 i Fogderup pr. Ravsted. [Marstal.]. Børn:

- a. DENNIS Elving, f. 20. sept. 1964 (Marstal K.).
- b. Hanne CHRISTEL Lomholt, f. 3. febr. 1966 i Marstal (Marstal K.), cand. scient. adm., fuldmægtig i Kommunernes Landsforening.
- c. KATJA Lomholt, f. 15. aug. 1967 sst. (Marstal K.).
- d. PETER Michael, f. 6. aug. 1969 sst. (Marstal K.).
- e. RIKKE Lomholt, f. 6. jan. 1975 i Ærøskøbing.

BRODER

ARNE, f. 16. juli 1940, lagerforvalter, g. 17. juni 1972 i Ballerup K. m. blomsterdekoratør JOAN Lykke Sørensen (F.: Industrierbejder Edvard Emilius S. og Anne Lise Jensen), f. 12. april 1952 i Kbh. (F). [K.]. Døtre:

- a. DORTE Lykke, f. 13. okt. 1972 (Krist-K.).
- b. BIRTE Lykke, f. 29. juni 1974 (Krist-K.).

FARFADER

Christian ERHARDT Anton Emilius, f. 8. febr. 1886, † 15. jan. 1949, g. 9. april 1911 m. OLINE Kirstine Hansen, f. 8. jan. 1889, † 6. nov. 1969, skilt.

*Ingen efterretninger om hans efterslægt efter 1970.
Seneste præsensliste, se årg. 1979-81.*

WIBE*



Peder Wibe til Gjerdrup blev 31. jan. 1634 adlet af den franske konge og erholdt 7. aug. 1634 af kong Christian IV anerkendelse af sin adel. - De fleste medlemmer af slægten skriver sig nu »Vibe«, nogle »de Vibe«. Fuldstændig stamtavle og våbenafbildning i farver, se årg. 1948.

PIERRE de Vibe, f. 25. okt. 1915 (søn af sekretær JOHAN Christian, f. 18. aug. 1887, † 15. marts 1961), speciallæge i psykiatri, g. 1° 5. april 1941 m. overlæge KIRSTEN van der Lagen Frøyland (F.: Sognepræst Lars Andreas F. og Karoline Amalie van der Lagen), f. 26. sept. 1917, skilt 1988, † 11. juni 1988; 2° 12. april 1988 m. INGER Beathe Larssen, født Hansen (F.: Lønningeschef Aksel Bernhard H. og Anna Gullette H.), f. 13. marts 1925. [Sponviken.]. Børn:

af 1. ægteskab:

- a. ANNE Cathrine, f. 6. nov. 1941 i Oslo, g. 3. marts 1963 m. civilingeniør ERNST Karl Vanay (F.: Ingeniør Ernest Vanay og Valborg Eriksen), f. 31. jan. 1935 i Zürich. [Halden.].
- b. JAN ERIK, f. 29. april 1945 i Stockholm, rektor v. Fjordene Folkehøjskole, g. 1° 13. nov. 1976 m. sygeplejerske METTE Johansen (F.: Steinar J. og Inger Johanne Vatndal), f. 12. nov. 1955 i Nannestad, skilt; 2° 21. juni 1985 m. ANN MERETE Peterson (F.: Skovejer Christian Frederik Elias P. og Margit Elionore Lippestad), f. 18. nov. 1950 i Åre mark. Datter:

af 1. ægteskab:

- ULRIKKE Dorthea, f. 31. marts 1978.
- c. AIMÉE, f. 1. juni 1950 i Halden, adjunkt, g. 1° i Berg K., Halden m. sergent ROBERT Michael Shepherd, f. 1. juni 1944, skilt; 2° m. adjunkt KJELL Kittelsen (F.: Gårdejer Olaf K. og Anna Dalen), f. 3. nov. 1941. [Rykene.].

BRODER

ERIK, f. 18. juni 1917, overretssagfører, g. 1° 24. aug. 1942 i Oslo m. GUDBJØRG Kavli, f. 8. juni 1921 i Aandalsnes, skilt 1947; 2° 14. nov. 1947 m. Enid Joan ANNE Shepherd (F.: Dr. C. W. S. og Enid Mary Sully), f. 8. jan. 1920. [Lillehammer.]. Børn:

af 1. ægteskab:

a. SUSANN, f. 10. april 1943 i Lillehammer, g. 23. okt. 1971 i Oslo m. LENNART Josefson, f. 12. sept. 1946, skilt.

af 2. ægteskab:

b. BENEDICT, f. 11. okt. 194. sst., advokat, g. 1^o 1. juli 1972 på Lillehammer m. ASTRID Stokland, f. 1. juli 1950, skilt 1990; 2^o 26. juli 1990 m. HENRIETTE Tangen (F.: Reidar T. og Ragnhild T.), f. 23. juli 1964. Børn:

af 1. ægteskab:

- 1) KLAUS, f. 21. juli 1973.
- 2) KAJA, f. 17. okt. 1980.

af 2. ægteskab:

3) IDA, f. 29. marts 1989.
c. MICHAEL Ferdinand, f. 26. april 1950 sst., læge, g. 19. aug. 1972 i Lillehammer m. ELLEN Marit Schjelderup, f. 27. jan. 1952. Børn:

- 1) MAJA, f. 24. dec. 1977.
- 2) PAL Osvald, f. 11. okt. 1979.

d. Charles NICHOLAS f. 25. maj 1952 sst., † 23. marts 1974, student, g. 16. sept. 1972 i Bergen m. KARI Kristiansen, f. 27. jan. 1952.

e. Johan DITLEF, f. 3. okt. 1954 sst., cand. real., systemingeniør, g. 1^o m. TONE Stjernholm, f. 2. nov. 1953, skilt 1984; 2^o 22. maj 1987 m. BJØRG Hareide (F.: Finn H. og Olaug H.), f. 25. dec. 1960. Børn:

af 1. ægteskab:

- 1) FREDERIK, f. 8. febr. 1973.
- 2) IDA Karine, f. 28. aug. 1978.

FARFADER

CHRISTOPHER *Andreas*, f. 5. marts 1826, † 2. jan. 1905, *høfprædikant*, g. 10. dec. 1884 m. KATHINKA Birgitte Marie Jacobsen, f. 7. maj 1852, † 28. marts 1941. Sønner:

1. CHRISTOPHER *Andreas*, f. 4. jan. 1892, † 5. sept. 1975, *chefingeniør*, g. 1^o 31. dec. 1918 i Bergen m. THORDIS *Amundsen*, f. 17. juli 1887, skilt, †; 2^o 22. maj 1943 i Oslo m. GERDA Elise Wollebæk (F.: Museumsbestyrer Alf W.), f. 6. dec. 1904 i Stockholm, skilt; 3^o 5. marts 1955 m. MAGDA Bentzon (F.: Læge Ragnvald B. og Cathrine Pettersen), f. 16. dec. 1908. [Oslo.]. Børn:

af 1. ægteskab:

a. KIRSTEN, f. 23. juli 1920, g. 2. juli 1948 på Høvik m. *direktør, ingeniør* WILLEM Brill, f. 15. aug. 1909 i Epe, Holland, † 4. febr. 1991. [Bærum.].

b. CHRISTOPHER, f. 5. juli 1923, arkitekt, g. 3. juli 1954 i Kristiansund m. adjunkt INGRID Aass (F.: Bankchef Jacob Christian A. og Elfrida Monge), f. 8. april 1925. [Oslo.]. Søn:

JAKOB Christian Aass, f. 25. aug. 1957, økonomichef, g. 8. maj 1987 i Bærum m. cand. mag. ANNE MARIT Ylven (F.: Disponent Knut Magnus Y. og Marit Møller), f. 21. jan. 1958 i Oslo. [Bærum.].
Datter:

CHRISTIANE, f. 17. nov. 1989 i Bærum.

c. EILIF, f. 31. okt. 1925, shippingmand, g. 23. juni 1956 i Melbourne m. MARGARET *Cryer* (F.: *Foreman Stanley C. og Ivy Eileen Castwood*), f. 23. marts 1927 i Northcote, Victoria, Australien, † 16. dec. 1996. [Sydney.]. Søn:

PETER Sturla, f. 19. juli 1957 i Sydney.

d. KJELD^o, f. 5. okt. 1927, cand. jur., ambassadør, g. 1. juli 1953 i Oslo m. cand. philol. BEATE Meyer (F.: Højesteretsadvokat Gunnar M. og Ingeborg Gundersen), f. 22. maj 1931 i Oslo. [Washington, D.C..]. Børn:

1) ANNETTE, f. 15. aug. 1955, cand. jur., g. 7. aug. 1981 i Oslo m. civiløkonom ARNE Gregersen, f. 14. maj 1954. [Oslo.].

2) MARGERY, f. 8. sept. 1958, cand. phil, g. 29. sept. 1990 i Bergen m. forfatteren KAJ Skagen, f. 23. okt. 1949 i Strandebarne.

3) JOHAN Christopher, f. 28. juni 1963, cand. jur., ansat i Utenriksdepartementet, g. 29. juni 1988 i Oslo m. stud. polit. ANITA Bergh (F.: 1. ambassadesekretær Øistein B. og Leonor Eugenia Perto Calderon), f. 26. juli 1962. [Oslo.]. Børn:

a) MARIA Christina, f. 20. maj 1989 i Oslo.

b) ROSANNA, f. 19. nov. 1990 sst.

c) CARINA, f. 19. nov. 1990 sst.

d) CHRISTOPHER Michael, f. 4. dec. 1993 i San José, Costa Rica.

e) Cecilia Marina, f. 20. jan. 1996 i Bruxelles.

4) INGEBORG, f. 30. nov. 1964, cand. mag.

2. Nils Julius Andreas, f. 20. jan. 1894, † 15. nov. 1976, g. 1° 30. aug. 1941 m. GJERTRUD Karoline Johansen, f. 20. aug. 1901, skilt 1951; 2° 24. nov. 1951 m. DAGMAR Inga Eugenie Holmen (F.: Kristian Martinus Mikalsen H. og Ingrid Görtine Olsen), f. 14. april 1914 i Mayville, North Dakota. [Oslo.]

FARFADERS FARBRØDER

Frederik LUDVIG, f. 26. sept. 1803, † 22. juni 1881, rektor.

Descendens se årg. 1982-84.

WICHFELD



Oberst Thomas Frederik Wichmand blev adlet 23. juli 1777 med navnet Wichfeld. - Udførlig stamtavle og våbenafbildning i farver, se årgang 1953. Uddød i mandslinien 1. juni 1994.

VIVECA Johanne Margaretha Monica (datter af IVAN Henning, f. 30. marts 1919, † 2. jan. 1959), f. 6. sept. 1945, g. 1° 28. sept. 1967 m. THOMAS Laurie Kenney, f. 2. marts 1936, skilt 1972; 2° 16. dec. 1994 på Mallorca m. filmfotograf Per Gonnsen, f. 25. april 1938. [Mors.].

MODER

HANNE, født Benzon Basse, f. 3. juli 1921 i Gentofte, g. 14. aug. 1943 i Kbh. (B), skilt (hun g. 2° m. kammerherre, hofjægmester Christian Carl OTTO lensbaron Rosenørn-Lehn, f. 4. nov. 1909, skilt 1970, † 12. febr. 1987).

FADERS SØSKENDE

1. VIGGO Dmitri, f. 26. dec. 1923, † 1. juni 1994, g. 26. sept. 1960 m. ANGELA Maryel, født Drummond, f. 5. marts 1912, † 1. febr. 2002.

2. VARINKA Corinna, f. 9. febr. 1922 på Engestofte, † 18. dec. 2002, g. 8. juni 1944 i Tystrup (b.v.) m. Fleming Bruun Muus, f. 21. nov. 1907, † 23. sept. 1982.

FADERS FARFADER

Niels HENNING Frederik til stambuset Engestofte og Ulriksdal, kammerherre, hofjægmester, f. 18. febr. 1849, † 30. sept. 1907, g. 30. okt. 1884 m. ELLEN Brun, f. 13. dec. 1861, † 6. juni 1949. Datter:

ELLA Adelaide, f. 23. juni 1898, † 7. marts 2001, (R*).

FARFADERS FARFADERS BRØDER

FREDERIK Christian, f. 15. nov. 1802, † 18. nov. 1878, kammerjunker, kaptajn. Søn:

JØRGEN FREDERIK Ferdinand, f. 23. juli 1851, † 17. sept. 1913, forstkandidat, g. 26. dec. 1897 m. VIRGINE Charlotte Paulsen, f. 17. nov. 1872, † 22. sept. 1928. Søn:

JØRGEN Harald, f. 30. okt. 1903, † 26. marts 1961, vognmand, g. 6. okt. 1929 m. ERNA Philipsen, f. 6. jan. 1906, † 29. febr. 1992. Datter:

MERETE, f. 4. maj 1933, † 5. jan. 2001, civilingeniør.

VIND. KRAG-JUEL-VIND-FRIJS



Dansk uradelsslægt, af hvilken Ago Wind nævnes 1163, men den direkte slægtlinie kan kun føres tilbage til Henrik Vind til Rønshave f. 1470. - Jens Juel Vind til baroniet Juellinge, blev 1. maj 1708 ophøjet i den friherrelige stand, og hans søn af samme navn erholdt 20. aug. 1771 patent på at føre navnet KragJuel-Vind. - Ved bevilling af 22. nov. 1816 erholdt baron Carl Ludvig og Erhard baron Krag-Juel-Vind grevelig titel og rang. - Ved patent af 8. dec. 1867 optoges Frederik Carl baron KragJuel-Vind - der den 28. nov. 1810 havde tiltrådt grevskabet Frijnsborg efter sin moder, men havde unlladt at efterkomme den i grevernes privilegier af 25. maj

1671 § 6 foreskrevne indgivelse af allerunderdanigst ansøgning om for sig og sin descendens at blive ophøjet i grevestanden - og samtlige hans ægte descendenter, i grevelig stand med navnet Krag-Juel-Vind-Frijs, fra den 28. nov. 1810 at regne. - Udførlig slægttavle med våbenafbildninger i farver, se årg. 1886 og 1941.

KRAG-JUEL-VIND-FRIJS

MOGENS Erhard Frederik greve Krag-Juel-Vind-Frijs^o til Halstedkloster, f. 23. april 1948 i Kbh. (søn af hofjærgermester, lensgreve Niels til Halsted Kloster og Skelstoft, f. 10. febr. 1910, † 29. aug. 1959 og Irene komtesse Ahlefeldt-Laurvig, f. 16. jan. 1918, † 13. okt. 1996), kammerherre, hofjærgermester, løjtnant ved Gardehusarreg., g. 1^o m. SUZANNE Elisabeth Rasmussen, f. 21. jan. 1940, skilt; 2^o 3. nov. 1989 i Halsted K. m. advokat, borgmester JYTTJE Øhrstrøm, f. 6. okt. 1950. [Halsted Kloster, Nakskov.]. Døtre:

af 1. ægteskab:

a. Komtesse FRITZE Helle, f. 21. okt. 1974, stud. jur., (Vallø).

b. Komtesse DAISY Nanna Suzanne, f. 1. april 1976, konventualinde i Gisselfeld Kloster, studerende.

SØSTRE

1. Komtesse KRISTINA, f. 19. sept. 1942 i Kbh., g. 2. april 1966 i Halsted K. m. premierløjtnant BØRGE Pedersen, f. 26. juli 1941.

2. Komtesse Agnes ELISABETH, f. 17. sept. 1943 på Halsted Kloster, g. 17. sept. 1966 i Halsted K. m. gods ejer, kammerherre, hofjærgermester AUGUST Bech, f. 25. maj 1935. [Valbygaard.].

3. Komtesse BENEDIKTE Fritze, f. 12. juni 1945 i Kbh., g. 23. aug. 1975 i Halsted K. m. *socialpædagog* OLE Berg-Madsen, f. 12. marts 1947, † 6. sept. 1987.

FARFADER

Hofjærgermester, lensgreve FREDERIK, f. 8. juni 1882, † 16. juni 1926, g. 11. jan. 1908 m. HELLE Vibeke komtesse Krag-Juel-Vind-Frijs, f. 9. nov. 1886, † 9. juni 1974. Datter:

Komtesse ALETTE, f. 21. febr. 1909 på Juellinge, † 19. nov. 2001, (R*), g. 7. okt. 1932 i Shanghai m. direktør, cand. polyt. Hans HENRIK Sophus Adam greve Brockenhuus-Schack, f. 17. april 1900, † 4. juni 1990.

FARFADERS BRODER

Greve JULIUS Benedictus, f. 7. sept. 1883, † 9. juli 1926, g. 31. marts 1914 m. Catharina (INA) Louise Hansen, f. 21. aug. 1882, † 4. febr. 1966, skilt. Søn:

Greve JENS til Langø og Langø Avlsgård, f. 20. dec. 1914, † 22. okt. 1996, g. 14. aug. 1940 m. LISE Holm, f. 28. febr. 1915, † 7. dec. 1984. Børn:

a. Greve HENRIK Julius Benedictus, f. 14. febr. 1943 i Kbh., direktør, g. 30. maj 1980 m. KARIN Buus (F.: Forpagter Werner B. og Grethe Ziensen), f. 17. sept. 1948 i Nakskov. [Nakskov.]. Børn:

1) Greve PHILIP Christian, f. 28. april 1981 i Kbh.

2) Komtesse CHRISTINA, f. 11. maj 1983 sst.

b. Greve MICHAEL Christian^o, f. 6. marts 1945 i Landskrona, direktør, g. 1^o 11. maj 1973 i Væhr K. m. HANNE komtesse Ahlefeldt-Laurvig, f. 19. jan. 1950, skilt 1979; 2^o 11. jan. 1985 i Søllerød K. m. advokat KIRSTEN Wissing (F.: Forpagter Niels Erik W. og Lilli Clausen), f. 21. nov. 1952 i Kbh., skilt 1995; 3^o 26. sept. 2000 i Kbh. (b.v.) m. Anne Sofie Alsted (F.: Dr. med. Gunnar Flemming A. og Gerda Salomonsen), f. 26. maj 1943. [K.]. Søn:

af 1. ægteskab:

Greve FREDERIK, f. 1. juli 1975. [K.].

c. Komtesse JEANETTE Catharina, f. 23. sept. 1949 i Landskrona, g. 2. juni 1973 i Kalvehave K. m. dr. jur. MANFRED Herbert Scholz, f. 9. aug. 1937 i Frankfurt. [Augsburg, Tyskland.].

VIND

ERIK Ove Carl John Emil^o til Sanderumgård, f. 5. maj 1954 i Hellerup (søn af kammerherre, hofjærgermester IVAR Emil til Sanderumgård, f. 5. jan. 1921, † 11. febr. 1977, og ALEXANDRA Dagmar Francis Marie Margrethe komtesse af Rosenborg, f. 5. febr. 1927, g. 2. maj 1951, † 5. okt. 1992), hofjærgermester, g. 15. febr. 1993 i Mahé, Seychellerne m. komtesse SUSANNE Ingrid Ahlefeldt-Laurvig-Bille, f. 4. marts 1967 i Svendborg, ekspektantinde i Estvadsgaards Stiftelse. [Sanderumgård, Fraugde.]. Børn:

a. ROSEMARIE Alexandra Kirsten, f. 2. nov. 1993 i Kbh., ekspektantinde i Estvadsgaards Stiftelse.

b. GEORG Ivar Emil, f. 15. okt. 1995.

SØSKENDE

1. MARIE-LOUISE Frances Elizabeth, f. 7. febr. 1952 i Hellerup, g. 7. april 1973 i Allerup K. m. CHRISTIAN Gustav greve Knuth til Lilliendal, f. 23. nov. 1942, skilt.

2. **GEORG** Christian Valdemar, f. 5. aug. 1958 i Hellerup, g. 16. sept. 1993 i Kuwait m. **MARIA** Munk (F.: Arkitekt Knud M. og Birgit M.), f. 12. okt. 1966 på Frbg., ekspektantinde i Esvadsgaards Stiftelse. [Fakse.]. Børn:

a. **Andreas Ivar** Knud Holger, f. 26. nov. 1994 i Kuwait.

b. **Clara** Alexandra, f. 8. jan. 1998 (Vemmetofte K.), ekspektantine i Esvadsgaards Stiftelse.

FARFADER

Ove Holger Christian, kammerherre, hofjægermester, cand. polit., f. 29. juli 1877, † 10. febr. 1954, g. 2. maj 1917 m. **Elsa Mimi Adelaide Marie Oxholm**, f. 5. dec. 1891, † 4. marts 1970. Børn:

1. **KIRSTEN** Adelgunde, f. 31. okt. 1919, diakonisse ved Diakonissehuset St. Lukas Stiftelse, overordentlig stiftsdame i Vallø. [Hellerup.].

2. **MOGENS** Christian Christoph°, f. 3. marts 1925, godsejer, g. 2. aug. 1958 i Marandellas m. **SUSAN** Frances Wedgwood (F.: Direktør Tom Clement W. og Katharine Rendel), f. 28. sept. 1935 i England. [Jedburgh, Skotland.]. Børn:

a. **Thomas** CHRISTIAN, f. 7. sept. 1959 i Harare, Zimbabwe, direktør, g. 24. marts 2001 i Krugersdorp, Sydafrika, m. **MICHELLE** du Preez (F.: Ingeniør Gordon d. P. og Veronica Matthemson), f. 12. maj 1966 i Johannesburg. [Krugersdorp, Sydafrika.]. Datter:

EMMA Susan, f. 4. okt. 2002.

b. **IVAR** Henrik, f. 6. dec. 1960 i Marandera, (M.R.C.A.), g. 1° 22. febr. 1985 i Harare, Zimbabwe m. **JULIE** Aanonsen (F.: Professor Aanon Andreas Aa. og Margaret Smythe), f. 1. juni 1961, skilt juli 1989, g. 2° 17. sept. 1994 i Zimbabwe m. **SONIA** Hill (F.: Godsejer Anthony H. og Marcia), f. 4. okt. 1970 i Zimbabwe. [New Zealand.]. Børn:

1) **PHILIP** Raymond, f. 25. marts 1997 i Harare, Zimbabwe.

2) **Megan** Kirsten, f. 15. sept. 1999 i Marendera.

c. **KIRSTEN** Frances, f. 7. juli 1964 i Salisbury, direktør, g. 3. sept. i Skotland m. **Christian Francis** Lanyon Bang F. C. A. (F.: Christian B. og Elisabeth Penno), 12. aug. 1948 i England.

WLEUGEL*



Kommandørkaptajn, senere admiral Johan Peter Wleugel blev 22. maj 1782 adlet. Nogle af slægtens medlemmer skriver sig Wleügel. Udførlig stamtafle og våbenafbildning i farver, se årg. 1967.

JOHAN PETER Wleugel°, f. 1. juli 1929 i Høyanger sg., Norge (søn af civilingeniør, direktør **JOHAN** Severin, f. 2. marts 1898, † 23. nov. 1962 og **HELGA** Ferdinanda, født Faye, f. 28. aug. 1901, g. 16. sept. 1928, † 30. marts 1980), direktør, civiløkonom, H.A., M.B.A. (Toronto), g. 19. dec. 1959 i Toronto m. **LEONOR** Asuncion Abaroa (F.: Direktør Enrique A. og Maria Pilar Layda), f. 21. juni 1932 i Buenos Aires. [Toronto, Ontario, Canada.]. Børn:

a. **JAN** Andrew, f. 6. april 1961 i Toronto (St. Margarets Church), B.A. (University of Western Ontario), Senior Vice President, g. 26. juli 1997 i Toronto m. markedschef **EVELYNE** Dufau (F.: Bedriftsejer Claude D. og Josette), f. 18. okt. 1964 i Dax, Frankrig. [Toronto.]. Børn:

1) **BENJAMIN** John, f. 11. jan. 1999 i Toronto (Blessed Sacrament Church).

2) **ISABEL** Eva, f. 17. dec. 2001 i Toronto (Blessed Sacrament Church).

b. **CECILIA** Maria, f. 19. nov. 1962 i Sao Paulo (Igreja da Imaculada Conceicao), B.Com. (University of Guelph, Ontario), markedschef, g. 23. sept. 1989 i Toronto m. aktiemægler **BRADLEY** Parkes, f. 12. jan. 1962 i Toronto.

BRODER

NILS Fredrik, f. 7. april 1932, † 19. jan. 1992, diplomingeniør, arkitekt, g. 27. febr. 1960 i Innsbruck m. dr. med. **FANI** Hatzigeorgiou (F.: Tandlæge Georg H. og Dimitra Contomanos), f. 18. juni 1936 i Almirso, Grækenland. [Oslo.]. Søn:

NILS GEORG, f. 9. nov. 1967 i Oslo, civiløkonom, direktør forretningsudvikling, g. 3. sept. 1995 på Scopelos, Grækenland m. **KIRSTI** Sandberg (F.: Civilingeniør **ERIK** S. og Lisbeth Antoinette Eliasen), f. 31. juli 1968 i Frederikstad. [Athen, Grækenland.]. Børn:

1) **ANDREA** Fani, f. 29. marts 1996 i Oslo.

2) **NILS** Fredrik, f. 1. maj 1998 sst.

VON VOSS



Gammel pommersk og mecklenburgsk adelslægt. - Kammerherre, oberst Johan Gustav von Voss blev ved patent af 28. jan. 1777 naturaliseret som dansk adel.

WILLIAM von Voss, f. 4. marts 1933 (søn af dr. ERNST Frederik Ditlev, f. 6. juli 1894, † 17. dec. 1976, og MILDRED Isabel McKibben, f. 19. sept. 1906, g. 21. febr. 1931, †), ingeniør, g. 29. aug. 1962 m. SARA Fowler Boal, f. 12. jan. 1937 i Binghamton, N.Y. [Austin, Texas.]. Børn:

- a. ELIZABETH Engel, f. 23. sept. 1963, chefkok, g. dec. 1993 m. Roger Heil. [Port Aransas, Texas.].
- b. AMELIA Mina, f. 9. febr. 1965, magister i tysk. [Lexington, Kentucky.].
- c. CHRISTOPH Frederik Ditlev, f. 3. okt. 1969, magister i historie. [Matinez, Californien.].

SØSTER

VIRGINIA Engel, f. 31. marts 1937 i Houston, g. 11. juni 1960 i Houston m. Hans kejserlige og kongelige Højhed DOMINIC ærkehertug af Østrig, f. 4. juli 1937 på Schloss Sonnberg. [Venedig.].

FARBRODER

WILHELM Holger, f. 7. maj 1896, † 5. juli 1964, direktør, g. 4. okt. 1923 m. KATHLEEN Susan Hefferman, f. 4. okt. 1895, † Sønner:

1. ERNST Ditlev Thomas, f. 5. aug. 1925, † 17. marts 2002, ingeniør, g. 20. april 1956 m. CAROLYN Frazier Grey, f. 2. sept. 1930. [Hammond, Louisiana, U.S.A.]. Sønner:

a. PATRICK William, f. 21. maj 1957, advokat, g. 1. juni 1985 m. WONDER Springer, f. 14. dec. 1956. [Metairie, Louisiana.].

b. MATTHEW Ernst, f. 18. april 1958, ingeniør, g. 22. sept. 1984 m. VIKI Kathleen Peer, f. 15. jan. 1952. [Lincoln, Pennsylvania.]. Børn:

1) MEAGAN, f. 23. marts 1985.

2) COURTNEY, f. 20. okt. 1988.

c. KATHLEEN Maureen, f. 3. marts 1961, sygeplejerske, g. 15. dec. 1984 m. JIMMY Lowry, f. 4. april 1962. [Florence, South Carolina.].

2. FRITZ Wilhelm^o, f. 9. juni 1929, ingeniør, g. 22. april 1957 m. DORIS Brieghel Hørn, f. 17. april 1931. [Fredensborg.]. Børn:

a. PIA, f. 8. jan. 1958, laborant. [Værløse.].

b. LENE, f. 9. aug. 1961, laborant, g. 7. juli 1990 m. lærer CLAUD Ambjørnsen, f. 20. nov. 1960. [Hellerup.].

c. ULRIK Ditlev, f. 16. nov. 1963, ingeniør, g. 28. aug. 1999 i Asminderød K. m. IBEN Ørsted Hansen, f. 16. juli 1970. [Hobæk.]. Datter:

LUNA Østed, f. 30. okt. 2000.

ZYTPHEN-ADELER



En fra Nederlandene stammende adelslægt, der i den anden halvdel af det 17. årh. kom til Danmark. - Kammerjunker Georg Frederik Otto Zytphen, der ved sit ægteskab med Bertha Henriette Frederikke Løvenskiold kom i besiddelse af baroniet Adalersborg, blev ved patent af 31. jan. 1838 optaget i den danske adel med titel af friherre og navnet Zytphen-Adeler og ved patent af 15. dec. 1843 i friherrestanden. - Frederik Herman Christian lensbaron Zytphen-Adeler erholdt ved patent af 24. dec. 1867 tilladelse til at forene det de Falsen'ske navn og våben med sit eget. - Udfulgelig stamtavle og våbenafbildninger, se årg. 1951.

STEFAN baron Zytphen-Adeler, f. 15. febr. 1946 i Kbh. (søn af fideikommissbesidder, ambassadør baron Joachim HENRIK Georg, f. 26. aug. 1911, † 19. jan. 1972 og NINA Evanths, f. 30. juli 1919, g. 14. dec. 1940, skilt, † 26. juli 1979), translator, handelsoverlærer, cand. interpret., g. 21. okt. 1978 m. korrespondent PIA Ahlberg (F.: Bestyrer Per Curt A. og kontorfm. Emmy Hjørdis A.), f. ... [Tølløse.].

SØSTER

Baronesse KARIN ELISABETH, f. 14. april 1942 i Kbh., overordentlig stiftsdame i Vallø.

VALLØ STIFT

PROTEKTRICE:

HDS. MAJESTÆT DRONNING MARGRETHE

DEKANESSE:

Lensgrevinde Beke Reventlow

BESTYRELSE:

Kammerherre, hofjægermester Leif Krabbe, kurator
Advokat Henrik baron Wedell-Wedellsborg (R*)
Godsejer Christian greve Moltke

STIFTSDAMER

i den orden, hvori de er indskrevet.
De med * e f t e r navnet mærkede stiftsdamer har ophold
på Vallø slot.

VIRKELIGE STIFTSDAMER:

* Neergaard, Ebba Louise Maria Chrestence Busky * Armfelt, Wawa Kitty	} i hofpladser	Wedell-Wedellsborg, Benedicte von Buchwald, Else Beate Berner, Caritas Regitze Iuul, Elise Harriet Moltke-Huitfeldt, Elisabeth Marie Bruun de Neergaard, Ulla Merete Obelitz, Jette Gyldenkrone, Elisabeth Moltke, Ella Annette Susanne Schaffalitzky de Muckadell, Vibeke Margrethe Wedell-Wedellsborg, Julie Moltke, Mette Scavenius, Lone Brønnum Haxthausen, Anne Elisabeth von Scholten, Charlotte Elizabeth Bruun de Neergaard, Susanne Tillisch, Fritze Solveig Due Hoppe, Sofie Bettina Neergaard, Karin Marianne Charlotte
Hedemann, Carry Sophie Danneskiold-Samsøe, Sonja-Maria Ester Irene Bodil Stella Moltke, Ellen Caroline Helga Knuth, Ellen Esther Elisabeth* Wedell-Wedellsborg, Jytte Lütken, Marianne Vind, Kirsten Adelgunde Rantzau, Elsebet Zytphen-Adeler, Karin Elisabeth Dirckinck-Holmfeld, Agnete Kragh Hoff, Eva Agathe Hoff, Ingeborg Birgitte Marie Oxholm, Gerd Antoinette Buchwald, Anne Sophie		

OVERORDENTLIGE STIFTSDAMER:

Raben-Levetzau, Sophie Henriette
Bille Brahe, Louise
Bartholin, Hanne
Juel, Birgitte
Scholten, Susanne Louise
Barnekow, Anne Mette Christina
Hoppe, Dorte Camilla
Castenskiold, Benedicte Irene
Ross, Annette Balnagown
Hoppe, Julie Michala
Haxthausen, Louise Ann
Rosenborg, Marina Isabelle Ingeborg Karin af
Bülow, Pernille Zenia
Schulin-Zeuthen, Mette Sophie Kirstine
Wedell-Wedellsborg, Ellen Louise
von Holstein, Anna Dorthe Boysen

Schaffalitzky de Muckadell, Caroline
Lindholm, Mette Holten
Holstein, Camilla
Schaffalitzky de Muckadell, Ulrikka
Juil, Camilla Sehested
Lüttichau, Ingrid Thalia
Jermiin, Cindie Caroline
Krag-Juel-Vind-Frijs, Fritze Helle
Krabbe, Charlotte
Rosenborg, Benedikte Margaretha Dagmar af
Fabritius-Tengnagel, Henriette
Wedell, Christiane Amalie Inger
Ross, Christina Balnagown
Rosenørn-Lehn, Henriette Christina
Knuth, Christina Regitze Kaas
Juil, Marie Sehested

ENKER OG ANDRE MED BOPÆL PÅ VALLØ SLOT:

Fru Susanna Bauditz, født Bauditz
Grevinde Karen Knuth, født Juel
Grevinde Elisabeth Ahlefeldt-Laurvig, født Steensen-Leth
Fru Inger Clausen, født Juel.

Med virkning pr. 1. april 1976 afløstes Vallø Stifts hidtidige fundats af 14. maj 1838 med en ny fundats, konfirmeret af Hendes Majestæt Dronning Margrethe den 17. marts 1976.

I den nye fundats' § 4 bestemmes:

»I overensstemmelse med foundation af 14. maj 1838 (med senere ændringer og tilføjelser) vedstår Vallø Stift de forpligtelser, som Stiftet i henhold til foundationen har påtaget sig såvel over for de i Stiftet indskrevne damer som over for de i pensionspladser optagne damer, jfr. § 2 i nævnte foundation, og disse forpligtelser skal stedse gå forud for opfyldelsen af det i nærværende fundats i øvrigt bestemte formål for Vallø Stift.«

»Fra ikrafttrædelsen af nærværende fundats at regne kan ny indskrivning af damer i stiftet eller optagelse i pensionspladser ikke længere finde sted.«

Angående Vallø Stifts formål bestemmes i § 5:

»Vallø Stifts formål er - næst efter at opfylde de i § 4 omhandlede forpligtelser - at virke til fremme af almenvelgørende og almennyttige øjemed efter protektricens og bestyrelsens nærmere bestemmelse.«

DØDSLISTE

(Navnene på de afdøde anføres nedenfor slægt for slægt, linje for linje og gren for gren. Var en afdød kvinde indgiftet i en anden af præsenslistens slægter, anføres den afdødes navn såvel under fødselsslægten som under den slægt, i hvilken indgiftet havde fundet sted).

Ahlefeldt, Ahlefeldt-Laurvigen, I linie.

Død 11. dec. 2000: Kammerherre, hofjægermester AXEL greve A.-L.-Lehn, f. 14. aug. 1910.

Død 8. sept. 2000: CHRISTIAN Carl greve A.-L., f. 9. aug. 1909.

Død 26. jan. 2001: DITLEV greve A.-L. f. 17. juni 1916.

Ahlefeldt, Ahlefeldt-Laurvigen, II linie.

Død 2. okt. 2001: EMIL Frederik Ferdinand Heinrich greve A.-L., f. 6. dec. 1902.

Ahlefeldt, Ahlefeldt-Laurvigen, III linie.

Død 14. dec. 2000: Fru GISELA Theda Jacobsen, født komtesse A.-L., f. 4. okt. 1936.

Død 11. juli 2002: Fru HENRIETTE Elise Margrethe Rude, født komtesse A.-L., f. 5. okt. 1912.

Anker, den yngre linie af 1778.

Død 6. jan. 2002: Fru RUTH A., født Hjelmer, f. 25. juli 1913.

Død 2. april 2000: Fru SYNNOVE Eikås, født A., f. 8. dec. 1908.

Død 1. aug. 2002: HANS Nicolai A., f. 30. juli 1905.

Aubert, I. linie.

Død .. okt. 1976: CASPAR A., f. 19. dec. 1913.

Død 6. nov. 1995: Fru ASTRU Matlan, født A., f. 2. sept. 1903.

Død 21. juni 1996: Fru GUNBJØRG A., født Gjerdsjø, f. 30. juni 1906.

Død .. 2002: FRANS A., f. 4. april 1912.

Død 23. juli 1999: OTTO Gilbert David A., f. 7. juni 1937.

Død 13. dec. 1993: Fru HELGA Marie Margrethe Boeck Willoch, født A., f. 19. okt. 1907.

Død 25. april 1991: Axel Boeck A., f. 10. juli 1909.

Død 11. juli 2002: Fru EMMA Bergliot Auster, født A., f. 27. febr. 1909.

Død 6. april 2002: Fru RAGNHILD Ottersen, født A., f. 20. sept. 1913.

Bardenfleth.

Død 29. maj 2000: Fru AASE Konow, født B., f. 17. juni 1914.

Barnekow, den ældre linie.

Død 16. aug. 2002: Fru Inez Anna Christina (ANNA-STINA) friherreinde B., født Callmer, f. 8. marts 1910.

Død 4. juni 2002: Fru CAROLINE Eva Birgitta friherreinde Bennet, født friherreinde B., f. 23. april 1926.

Død 21. okt. 2000: Fru MAY Ingeborg friherreinde B., født Halvarson, f. 28. april 1912.

Barnekow, den yngre linie.

Død 6. aug. 2000: Frk. Ann Benedicte Lucie B., f. 26. april 1956.

Barnert, linien Vedbygaard.

Død 29. sept. 2001: Fru LIZZIE v. B., født Winther, f. 30. marts 1927.

Død 15. febr. 2002: Fru ELSE Helene Emilie Gottfriede Cranner, født v. B., f. 5. dec. 1917.

Benzon II.

Død 19. juni 2000: ERIK Gamél B., f. 20. juni 1934.

Berner.

Død 6. sept. 2001: Frk. REGITZE Sophie Minna Louise B., f. 14. febr. 1908.

Bernstorff, Bernstoff-Gyldensteen.

Død 9. jan. 2003: Fru CARITAS Mathilde Vibeke Folsach, født komtesse B.-G., f. 16. okt. 1918.

Bildt, IV linie.

Død 2. maj 2001: Fru ELSA B., født Prawitz, f. 22. febr. 1932.

Bille I, Bille Brahe.

Død 14. juli 2000: Kammerherre, hofjægermester BENT Daniel lensbaron B. B. Selby, f. 9. febr. 1919.

Død 4. april 2003: Fru Margrethe A. McEwen Window, født B. B. S., f. 13. aug. 1909.

Død 25. jan. 2001: Kammerherre, hofjægermester JØRGEN Christian baron B. B., f. 24. jan. 1916.

Død 19. aug. 2002: Fru TOVE Birgitte grevinde Knuth, født baronesse B. B. Selby, f. 23. okt. 1915.

Bille II, den yngre danske linie.

Død 8. marts 1980: Fru AASE Marie B., født Møller, f. 15. nov. 1896, skilt.

Død 19. okt. 2000: Fru BIRGITTE Louise Jersin, født B., f. 26. april 1919.

Bornemann, III linje:

Død 14. nov. 2002: COSMUS Bornemann, f. 16. aug. 1925.

Død 13. dec. 2000: Fru Marlene Agnes B., født Reed, f. 14. okt. 1932.

Brockdorff, den danske linie.

Død 24. maj 1994: Fru EDITH Eliza Schack v. B., født Mortensen, f. 13. marts 1910.

Død 26. febr. 2003: Otto Detlev Schack v. B., f. 2. maj 1937.

Brockenhuus, Brockenhuus von Løvenhielm.

Død 29. febr. 1992: Frk. EDEL Isabella Christine Marie B. v. L.

Brockenhuus, Brockenhuus-Schack.

Død 19. nov. 2001: Fru ALETTE grevinde B.-S., født komtesse Krag-Juel-Vind-Frijs, f. 21. febr. 1909.

Buchwald, Gudumlund.

Død 15. dec. 2002: Frk. Anne ELSEBETH Aagot B., f. 7. okt. 1952.

Bülöw, V linie.

Død 15. dec. 2001: BRUCE Roger v. B., f. 24. nov. 1942.

Bülöw, IX linie.

Død 28. maj 2001: MOGENS B., f. 1. sept. 1921.

Død 29. aug. 2000: Fru ULLA B., født Jensen, f. 3. febr. 1918.

Castenschiöld, den ældre linie.

Død 29. juli 1978: Fru ELSEBETH Margrethe C., født Jensen, f. 19. sept. 1895.

Død 19. dec. 2001: Fru ANE Johanne Christine C., født Rank, f. 18. jan. 1911, skilt.

Død 20. dec. 2002: Frk. SUZANNE C.-Benzon, f. 10. okt. 1939.

Castenschiold, Grevenkop-Castenskiold.

Død 29. april 2002: JØRGEN Adolph G.-C., f. 1. dec. 1910.

Død 14. marts 2001: ERIK Wilhelm G.-C., f. 7. sept. 1914.

Død 6. aug. 2000: Fru GERDA Emilie G.-C., født Hansen, f. 6. april 1909.

Conradt-Eberlin.

Død: Fru. ALICE Ninon Scavenius, født Duvantier, f. 10. juli 1904.

Død: Fru Claudine Scott C.-E., født Gilmann, skilt.

Død 15. febr. 2003: Fru Elsa C.-E., født Christensen, f. 30. jan 1914.

de Cederfeld.

Død 24. marts 2001: Fru ELISABETH Ida Margrethe Korch, født d. C., f. 28. april 1907.

Clausson Kaas.

Død 8. dec. 1990: FRIEDRICH Adalbert Rudolph Julio C. K., f. 1. juni 1910.

Død 10. maj 1998 Fru MARKA Sophie Luise Erika Mickey, født C. K., f. 20. jan. 1912.

Død 27. maj 2000: WOLF Eberhard Brunette d'Usseaux (født C. K.), f. 14. juli 1914.

Død 4. marts 2001: Fru SONJA Mørk v. C.-K., født Thykjær, f. 19. juni 1926, skilt 1964.

Danneskiold-Samsøe.

Død 14. jan. 2003: Fru Karin LYKKE Ursula Sofie Dorothea Stella Bodil Maria Koch, født D.-S. f. 27. juli 1922.

von Deden.

Død 17. marts 2001: CARL August von D., f. 29. aug. 1919.

Fabritus-Tengnagel.

Død 1. okt. 2000: CONRAD Alexander F.-T., f. 8. jan. 1920.

Fischer.

Død 7. april 2001: Fru JYTTE Hunter, født F., f. 5. sept. 1920.

Følsach.

Død 9. jan. 2003: Fru CARITAS Mathilde Vibeke F., født komtesse Bernstorff-Gyldensteen, f. 16. okt. 1918.

de Fontenay (le Sage de Fontenay).

Død 31. juli 2000: PHILIP I. S. d. F., f. 8. okt. 1919.

Fønss.

Død 18. okt. 2002: Fru MELITA Magdalene Frieda Brand, f. 17. sept. 1919, skilt.

Galtung.

Død 11. nov. 1999: Fredrik VINCENT G., f. 1. sept. 1918.

Gyldenkrone.

Død 17. sept. 2001: CHRISTIAN baron G., f. 13. april 1912.

Gyldenstjerne.

Død 1999: Fru MAJ Ester Victoria friherreinde G., født Lagerberg, f. 3. maj 1916.

Død 1998: Fru ELSE Kleijn friherreinde G., født Muusfeldt.

Død 2001: Friherreinde ELISABETH Knutsdotter G., f. 26. maj 1918.

Hambro.

Død 3. juli 2002: Fru Vida Agnes H., født Lancefield, f. 1914.

Harbou, den ældre linie.

Død 13. sept. 1983: MOGENS Erik Gerhard v. H., f. 31. dec. 1941.

Død 13. jan. 1987: JOACHIM Poul v. H., f. 19. dec. 1906.

Død 3. jan. 1985: Fru Luise Adelheid Hildegard v. H., født von Ribbeck, f. 13. juli 1914.

Hauch, den yngre linie:

Død 2. marts 2000: Fru AGNETE H., født Herforth, f. 25. marts 1912.

Haugwitz-Hardenberg-Reventlow.

Død 4. sept. 2002: Fru ILSE H.-H.-R., født Mortensen, f. 20. okt. 1919.

Haxthausen, baronerne af Haxthausen.

Død 2. dec. 2001: Fru INGRID baronesse H., født Boye, f. 7. marts 1917.

Haxthausen, den ældre adelige linie (Thienhausen linien).

Død 10. dec. 2000: Fru VIBEKE Annette Himmelstrup, født H., f. 17. april 1927.

Hedemann.

Død 12. aug. 1999: Fru YELVA Judith Jensen, født H., f. 19. nov. 1916.

Hielmcrone.

Død 15. juni 1988: Hans ADOLF Christian v. H., f. 30. aug. 1910.

Død 17. marts 1998: Fru MARGARETE v. H., født Møller, f. 15. marts 1913, skilt.

Død juni 1998: HANS Adolf v. H., f. 14. aug. 1938.

Død 23. maj 1996: Fru LOTTELISE Nehm, født v. H., f. 10. juli 1909.

Død 2. okt. 1991: Fru MARIE v. H., født Mau, f. 23. april 1914.

von Hobe.

Død 5. okt. 2001: Johann CASPAR Melchior Balthasar Herbert Hubertus Siegfried Monforts von Hobe, f. 15. okt. 1915.

Død 27. dec. 2000: Fru ALICE Maria Clara Huberta Ondarza, født v. H., f. 17. maj 1917.

Død 12. marts 1997: Fru JOSEFA Johanna Maria Odefey, født v. H., f. 5. sept. 1921.

Død 15. okt. 2001: Fru Eva Margarethe Hildegard GERTRUD v. H. født baronesse von Lyncker, f. 13. febr. 1912.

Holck, den grevelige linje.

Død 6. juni 1998: ERICH Carl Nicolaus greve H., f. 6. febr. 1929.

Død: Fru Helga v. Schinckel, født komtesse H., f. 4. aug. 1898.

Død 6. juli 2002: Fru DOROTHEA grevinde H., født Rohardt, f. 12. okt. 1913.

von Holck, den ældre linie.

Død 7. okt. 2001: Fru ELSE Posborg v. H., født Petersen, f. 1. dec. 1920.

von Holck, den yngre linie.

Død 16. maj 1988: Fru INGRID Hillaria v. H., født Hansen, f. 14. sept. 1894.

Død 6. marts 1988: Fru Ady Olga Augusta AGNETE Kall, født v. H., f. 28. april 1894.

von Holstein, von Holstein-Rathlou.

Død 14. juli 2002: HENNING Viggo Meir de Meza v. H.-R., f. 27. dec. 1919.

Død 18. aug. 2002: Fru ANNA MARIE Jenny Agnete de Meza H.-R., f. 19. juni 1912.

von Holstein, den danske gren, IV linie.

Død 3. nov. 2000: KNUD Harald v. H., f. 20. juni 1918.

von Holstein, Holstein-Ledreborg.

Død 25. juni 2001: Kammerherre, hofjærgemester KNUD Johan Ludvig lensgreve H., f. 2. okt. 1919.

Hoppe.

Død 17. maj 2001: Fru JEANNE H., født Francis, f. 30. april 1938 i Kbh.

Huitfeldt, I linie.

Død 23. marts 2003: Fru Agnes Louise H., f. 21. nov. 1911.

Huitfeldt, II linie.

Død 18. april 2002: HENRIK JØRGEN H. f. 25. april 1920.

Død 12. okt. 1990: Fru SIDSEL H., født Scharming, f. 2. juli 1940.

Høegh-Guldberg.

Død 19. juli 2002: Fru GUDRUN H.-G., født baronesse Reedtz-Thott, f. 23. jan. 1916.

Død 2. jan. 2001: OWEN H.-G., f. 19. marts 1931.

von Jessen.

Død: Fru MARY Christine v. J., født Frederiksen, f. 4. marts 1904.

Juel, Juel-Brockdorff.

Død 7. aug. 2002: CHRISTIAN Carl baron I.-B., f. 7. juni 1941.

Død 1. marts 2003: Frk. Alexandra Julie I.-B., f. 3. sept. 1970.

Juel, Juel af Hverringe.

Død 10. febr. 2001: Hofjærgemester NIELS I., f. 13. okt. 1924.

Død 4. juni 2000: Fru Dagmar Henriette I., født baronesse Wedell-Wedellsborg, f. 26. febr. 1909, skilt.

Juul, Juul af Willestrup.

Død 22. dec. 1999: Fru JYTTE Sofia Tønder J., født Jensen, f. 3. juli 1924.

Kaas, den norske linie (Munthe-Kaas).

Død: Fru GJØROL M.-K., født Flood, f. 5. aug. 1892.

Død 5. jan. 2001: GUNNAR M.-K., f. 15. jan. 1919.

Død 5. juni 2002: Hans Oskar M.-K., f. 19. maj 1956.

Kaas, den amerikanske linie.

Død 5. dec. 2001: Herman Karl friherre v. K., f. 1. juni 1902.

von Kauffmann.

Død 21. aug. 2000: Fru INGE Mira v. K., født Kier, f. 17. febr. 1909.

Død 11. marts 2001: Fru ALIX Mathilde Therese Chaldecott, født v. K., f. 1. okt. 1930.

de Klauman.

Død 16. jan. 2000: CARL IVAN Hjelm d. K., f. 17. okt. 1913.

von Kløcker.

Død 16. marts 2001: Fru ELLEN Kierkegaard, født v. K., f. 6. sept. 1905.

Knagenhielm.

Død 24. jan. 1995: Fru MYRNA Harriet Tomlinson, født K., f. 27. dec. 1907.

Død 8. marts 1998: Fru ELISE Johanne Feher, født K., f. 24. marts 1905.

Død 25. juli 1995: Fru MILDRED Irene Moody, født K., f. 22. sept. 1912.

Knuth, den ældre linie.

Død 14. dec. 2000: Fru GISELA Theda Jacobsen, født komtesse A.-L., f. 4. okt. 1936.

Knuth, Knuth-Christiansdal.

Død 19. aug. 2002: Fru TOVE Birgitte grevinde K., født baronesse Bille-Brahe-Selby, f. 23. okt. 1915.

Knuth, Knuth-Winterfeldt.

Død 24. juli 2000: Fru XENIA Clara Elisabeth Bang, født komtesse K., f. 1. dec. 1905.

Knuth, Knuth-Conradsborg.

Død juli 1984: AAGE lensbaron K., f. 13. dec. 1899.

Død 20. febr. 1991: WERNER Ejnar baron K., f. 1. jan. 1904.

Død 11. febr. 1992: Fru Ragnhild AASE K., født Pedersen, f. 1. maj 1912.

Død 14. jan. 1988: Fru NANNY Alvilda K., født Petersen, f.

Koefoed.

Død: VILHELM Ferdinand K., f. 30. nov. 1908.

Krabbe af Damsgaard, den ældre danske linie.

Død 17. okt. 2001: Fru KIRSTEN Marie K., født Riddervold, f. 4. nov. 1904.

Lerche, den grevelige linie.

Død 18. april 2002: Fru Ellen (LENNE) baronesse L., født Guldager, f. 6. febr. 1926.

Lerche, den første adelige linje.

Død 7. marts 1983: JØRGEN Hannibal L., f. 4. nov. 1907.

Død 11. jan. 1986: Fru GURLI Margrethe L., født Borbye, f. 14. marts 1915.

Lerche, den tredje adelige linje.

Død 22. marts 1974: Fru ELLEN Annette Elisabeth L., født Bang, f. 13. april 1900.

Død 2. dec. 1980: Fru Karen Margrethe L., født Thonning, f. 19. juli 1896.

Død 22. aug. 2002: Fru LONE Bartholin, Lerche, f. 27. sept. 1926.

Lindholm.

Død 7. okt. 1988: ERIK Knud Vilhelm v. L., f. 6. april 1916.

Lillieskiold.

Død 12. marts 1988: Fru INGE Robbenhagen Hansen, født L., f. 20. nov. 1925

Død 15. nov. 1993: Fru DAGNEY L, født Petersen, f. 22. aug. 1913.

von Linstow, den yngre linie.

Død 11. marts 2000: PETER Malling v. L., f. 5. febr. 1920.

Død 2. juni 2001: Fru ULLA v. L., født Reinholdt Hansen, f. 28. marts 1918.

Død: Fru VALBORG Elisabeth v. L., født Pedersen, f. 24. juli 1896.

Død: FLEMMING v. L., f. 2. jan. 1928.

von Lowzow, den danske linie.

Død 12. jan. 2001: Fru ANNE-LISE v. L., født Sørensen, f. 13. okt. 1934.

Lüttichau.

Død 24. okt. 2000: Fru KIRSTEN Birgitte L., født Buemann, f. 25. jan. 1913.

Død 14. april 2001: Fru ELLINOR baronesse Schaffalitzky de Muckadell, født L., f. 6. dec. 1925.

Død 30. okt. 2002: Kammerherre, hofjægermester CARL L., f. 19. aug. 1935.

Løvenskiold den adelige linie.

Død 16. juli 1982: HERMAN Leopoldus L., f. 4. febr. 1897.

Død 1. maj 2002: Fru ELISABETH Henriette Bahre, født L., f. 15. juli 1931.

Løvenstjerne.

Død .. nov. 1992: ROBERT Felix Gravenhorst L., f. 30. sept. 1916.

Død 21. febr. 2001: Fru MARIA Gravenhorst L., født Huber, f. 3. maj 1925.

Molderup.

Død sept. 1985: MILTON Edward M., f. 17. juni 1909.

Død 23. april 1997: Fru RUTH M., født Breckel, f. 11. maj 1913.

Moltke, den grevelige linie, V gren (greverne Moltke-Huitfeldt).

Død 6. april 2002: Fru Ebba MARGARETHA friherreinde Ramel, født komtesse M.-H., f. 10. sept. 1910.

Moltke, den grevelige linie, VI gren (greverne Moltke af Nørager).

Død 4. juli 2000: Fru HELENE grevinde M., født Petersen, f. 11. febr. 1906.

Moth.

Død 21. nov. 2002: Frk. ELLEN Elisabeth M., f. 31. jan. 1911.

von Munthe af Morgenstjerne, den norske linie.

Død ... 2001: CARL Christian v. M. af M., f. 17. juni 1907.

Mylius.

Død 10. juni 2000: Fru Annette M., født Spade, f. 4. april 1919.

Neergaard, den ældre linie, danske gren.

Død 14. aug. 2001: Kammerherre, hofjægermester VILHELM Bruun d. N., f. 22. aug. 1934.

Død 25. sept. 2002: SVEND Jørgen Bruun d. N., f. 28. febr. 1920.

Død 20. nov. 2002: ERIK Bruun d. N., f. 26. juli 1918.

Neergaard, yngre linie, 1. gren.

Død 31. dec. 2002: PETER Johanson Ferdinand Jacob d. N., f. 4. dec. 1921.

Død 28. okt. 2001: Fru LILLIAN Gudrun d. N., født Thygesen, f. 10. aug. 1914.

Død 27. juni 2001: Fru MERETE de Neergaard, født d. N., f. 17. nov. 1930.

Død 8. aug. 2002: Fru INGE de Neergaard, født d. N., f. 6. maj 1935.

Død 5. febr. 2002: ERIK d. N., f. 9. nov. 1911.

Neergaard, yngre linie, 2. gren.

Død 20. marts 2002: BJØRN Rosenkrantz d. N., f. 19. marts 1968.

Død 7. nov. 2000: PREBEN Vilhelm Rosenkrantz d. N., f. 27. aug. 1922.

Død 28. sept. 2000: Fru JOHANNE Marie d. N., født Sørensen, f. 4. febr. 1921.

Død 21. juni 2002: STIG Rosenkrantz d. N., f. 26. juni 1926.

Død ... 2002: Fru GERDA d. N., født Nystad, f. 27. febr. 1922, skilt.

Nutzhorn.

Død 25. marts 2002: Fru IDA N., født Jacobsen, f. 25. maj 1910.

Obelitz.

Død 30. dec. 2001: OTTO Harald Bredo O., f. 19. aug. 1924.

Død 13. april 2000: ALLAN Christian Frederik Bredo O., f. 20. sept. 1922.

Død 14. maj 2001: Fru GRETHE O., født Mayland Pedersen, f. 17. juni 1928.

Oldenburg.

Død 17. juli 2000: Fru EBBA Eleonora O., født Odde, f. 16. juni 1902.

Død 14. febr. 2003: Fru INGRID Elisabeth Skidmore, født O., f. 15. sept. 1938.

Oxholm.

Død 13. jan. 2001: Fru OLGA Elisabeth O, født Heiberg Hansen, f. 28. juli 1902.

Plessen.

Død .. maj 1988: MOGENS Alexander Robert Otto baron P., f. 28. marts 1905

Død .. april 1983: Fru FRANZISKA Rosa Marja baronesse P., født grevinde von Sternberg, f. 6. marts 1899.

Ramel.

Død 13. juni 2000: Gerdt MALTE Gustaf friherre R., f. 4. april 1920.

Død aug. 2001: Fru. MAJ Henriette friherreinde R., født Søltoft, f. 26. april 1924.

Død 21. maj 2001: Frk. HENRIETTE Alice Louise Augusta friherreinde R., f. 11. marts 1917.

Død 30. sept. 2001: Fru Aslaug Dorothea (MOSSE) Olafsdotter friherreinde R., født Christophersen, f. 16. okt. 1905.

Død 15. nov. 2000: Fru ANNA Brita Augusta Drakenberg, født friherreinde R., f. 5. aug. 1910.

Rantzau.

Død 24. marts 2003: Frk. Elsebeth komtesse R., f. 7. nov. 1937.

Reedtz-Thott.

Død 19. juli 2002: Fru GUDRUN Høegh-Guldberg, født baronesse R.-T., f. 23. jan. 1916.

Død 6. juli 1997: Fru ELSE baronesse R.-T., født Ziegler, f. 4. febr. 1917.

Død 30. nov. 2001: IVER baron R.-T., f. 7. juni 1923.

Reventlow, den yngre linie (Reventlow).

Død 4. febr. 2001: Fru NAKA Mourier, født komtesse R., f. 9. maj 1920.

Rosenkrantz, den adelige linie.

Død 17. april 2000: Fru Gunhild (GUN) Mathilda Gabriela R., født von Sydow, f. 23. juni 1923.

Død 23. okt. 2002: Mogens GUNDE Ulfstand R., f. 6. april 1925.

Rosenvinge, den danske linie.

Død: HANS Christian R., f. 27. jan. 1896.

Død 31. juli 2001: Fru ELISABETH Nissen, født R., f. 22. juni 1951.

Rosenørn, II, 1. adelige linie.

Død 17. nov. 2001: Fru HELGA Kathrine R., født Jensen, f. 12. maj 1909.

Død 21. febr. 2002: Frk. ELLEN Caroline Marie R., f. 4. maj 1912.

Død 21. febr. 2002: Fru ELSE AGNETE Martens, født R., f. 21. juni 1911.

Rosenørn, II, 3. adelige linie.

Død 6. marts 2001: Fru Metha POLLY Hjort, født R., f. 16. aug. 1911.

Ross.

Død 9. sept. 2002: Fru RUTH Lillian R. født Thomsen, f. 21. febr. 1924.

Rumohr.

Død 25. febr. 2003: Fru KÄTHE v. R., født Glashoff, f. 2. sept. 1916.

Død 9. okt. 2002: Fru EDITH v. R., født Larisch, f. 20. april 1907.

Død 24. juni 1991: Fru WALDTRAUT v. R., født Freiin von Konneritz, f. 9. dec. 1907.

Død 12. sept. 2001: Fru OLGA v. R., født von Behr-Negendanck, f. 4. marts 1911.

Død 4. april 2000: MICHAEL Christian v. R., f. 19. maj 1940.

Rømeling.

Død 10. aug. 2001: PETER R., f. 24. maj 1943.

Scavenius.

Død: Fru ALICE Ninon S., født Duvantier, f. 10. juli 1904.

Død 7. jan. 2001: Fru ANNEMARIE Gudrun Brønnum af Robson, født S., f. 16. jan. 1912.

Død 6. febr. 2003: Hans Ove Brønnum S., f. 26. sept. 1917.

Død 13. nov. 2000: Fru INGER Vibeke Brønnum Iversen, født S., f. 12. april 1917.

Schack.

Død 1. juli 2000: HANS lensgreve S., f. 8. april 1930.

Schaffalitzky de Muckadell.

Død 9. sept. 2000: Fru TOVE Ryder, født baronesse S. d. M., f. 8. juni 1921.

Død 14. april 2001: Fru ELLINOR baronesse S. d. M., født Lüttichau, f. 6. dec. 1925.

Scheel-Scheele, II linie.

Død 23. juni 2000: Fru JACQUELINE Marie-Rose Elisabeth Rasmussen, født S., f. 20. dec. 1909.

Schulin.

Død 31. aug. 2002: Fru EBBA Sigismunda Jantzen, født komtesse S., f. 17. maj 1918.

Scheel, den grevelige linie til Estrup.

Død 14. jan. 2001: CARL Gustav greve S., f. 13. aug. 1919.

Schimmelmann.

Død ... 1997: Fru ELFRIEDE Dorothea Margaretha S., født Sierk, f. 6. dec. 1916.

Schreeb.

Død 15. juni 2000: Frk. Ebba ELISABETH v. S., f. 1. aug. 1954.

Død 2. sept. 1999. Fru BENITA v. S., født von Samson-Himmelstjerna, f. 12. marts 1934.

von Sperling.

Død 1. april 1978: KURT Ditlev Vilhelm v. S., f. 31. dec. 1904.

Død 7. juni 1976: Fru GRETHE Lund v. S., født Pedersen, f. 21. jan. 1920.

Stemann.

Død 1. okt. 1983: Fru H el ene Gladys S., f dt Fenger-Gr n, f. 26. febr. 1920, skilt.

Stibolt.

Død 12. april 2002: Fru MARIANNE Jacobsen, f dt S., f. 25. juni 1941.

Thott.

Død 23. maj 2001:  KE Waldemar G sta friherre T., f. 28. nov. 1908.

Tillisch.

Død 19. dec. 2000: HOLGER T., f. 9. juni 1921.

Død 17. okt. 2001: Fru Anna Elizabeth (BETTIE) T., f dt T., f. 12. dec. 1919.

Trampe, den svensk-norske linie.

Død 2. maj 2000: Fru Torgerd ASL G Str m, f dt komtesse T. f. 15. dec. 1920.

Treschow I, II linie.

Død 16. febr. 2002: PEDER Olof T., f. 20. april 1912.

Død 30. dec. 2000: BENT T., f. 31. maj 1921.

Død 13. okt. 2001: Fru HERDIS Kirsten T., f dt Simonsen, f. 11. juli 1927.

Død 29. nov. 2001: Gerhard AAGE Fritz Michael T., f. 8. marts 1923.

Død 30. jan. 2001: Fru INGE AGNETE T., f. 6. febr. 1941.

Død 3. febr. 2002: Fru MERETE Kamman, f dt T., f. 18. sept. 1942.

Threscow II.

Død 24. juli 2002: Fru RAGNA T., f dt Miskow, f. 5. sept. 1932.

Wedel, Wedell og Wedell-Wedellsborg.

Død 15. april 2002: Fru GERDA baronesse W.-W., f dt de Roepstorff Paludan, f. 28. marts 1923.

Død 4. juli 2000: Fru DAGMAR Henriette Worsaae, f dt baronesse W.-W., f. 26. febr. 1909.

Død 26. aug. 2002: Frk. JULIE Vibeke baronesse W.-W., f. 12. marts 1953.

Død 17. april 1998: Fru ESTHER Marie Wassard, f dt baronesse W.-W., f. 19. dec. 1903.

Død 14. april 2003: Fru Gudrun baronesse W.-W., f dt Bruusgaard, f. 4. okt. 1904.

Wedel, Wedell-Neergaard.

Død 6. okt. 2002: GUSTAV Joachim Christian baron W.-N., f. 13. sept. 1926.

Wedel-Heinen.

Død 14. marts 1998: AXEL Frederik W.-H., f. 22. marts 1907.

Wichfeld.

Død 7. marts 2001: Frk. ELLA Adelaide W., f. 23. juni 1898.

Død 5. jan. 2001: Frk. MERETE W., f. 4. maj 1933.

Død 1. febr. 2002: Fru ANGELA Maryel W., f dt Drummond, f. 5. marts 1912.

Død 18. dec. 2002: Fru VARINKA Corinna Muus, f dt W., f. 9. febr. 1922.

Vind, Kragh-Juel-Vind-Frijs.

Død 19. nov. 2001: Fru ALETTE grevinde Brockenhuus-Schack, f dt komtesse K.-J.-V.-F., f. 21. febr. 1909.

von Voss.

Død 17. marts 2002: ERNST Ditlev Thomas v. V., f. 5. aug. 1925.

STAMTAVLE
med
VÅBENAFBILDNINGER
og
PORTRÆTTER
over slægten
IUEL

SLÆGTENS OPRINDELSE - MYTER OG REALITETER

Slægten Iuel har sin oprindelse i det vestlige Jylland. Nærmere betegnet i Råsted sogn, sydvest for Holstebro, hvor Palle Juel ifølge traditionen beboede den lille hovedgård Øgelstrup, da pesten på sin vej gennem Europa hjem søgte Danmark i årene 1348-50. Palle Juel, der siden 1500-tallet har været anset som slægtens stamfader, kendes ikke fra samtidige kilder og er udelukkende overleveret eftertiden gennem slægtens egne optegnelser.

I lighed med andre uradelige slægter er der overleveret flere sagn og myter om Iuel'ernes ælde og oprindelse. Disse fortællinger har alle en anseelig alder, og kendes tidligst fra slægtens egen mund, idet Iver Kjeldsen Juel til Stubbergård (1494-1556) (II, 18) i sine selvbiografiske optegnelser, der nu kun kendes i en afskrift fra det 17. årh., er eftertidens nærmeste ophavsmand til efterfølgende fortællinger:¹

»In nomine Jesu. Dette efterskrefne er min Iffuer Jull til Rybjerg och Stubergaard, ursprung, naturlige foreldre, fremgang och handel, som sig begiffuet haffuer, och ieg baade af Fader och Forældre haffuer hørt, och jeg selv ved.« - og fortsættelsen i nutidigt sprog: »Først har de Juellinger været til både ud i Danmark og England siden kejser Julius var ud i Danmark og han gav to brødre våben, fordi ingen af adel havde våben tilfom uden aleneste fyrster, og den ene gav han en seksoddet guldstjerne ud i et blå felt med to jomfruarne bare neden albuen, holdende en stjerne på hjelmen, og den anden gav han tre hvide bølger ud i et blå felt, og der han blev død uden arvinger, så beholdt den første bror og hans afkom begge våben tilhobe, den stjerne betydende en stjerne på himlen kaldes Venus, en planet, og de tre bølger for de tre revler om Danmark, efterdi samme to brødre var høvedsmænd for danske folk både til lands og vands imod kejser Julius ...«.

Brødrene fik af den danske konge pålæg om at fejre kejserens fødselsdag i 12 dage, og disse dage blev senere til julefesten, Kristi fødselsdag. En variant af dette sagn beretter at det var kong Valdemar Sejv (1170-1241), som gav to brødre der fulgte ham på et togt til Livland, skjoldmærkerne til minde om at de under voldsomme storme ved hjælp af stjernerne fandt den rette kurs.

Et andet sagn lader slægten stamme fra den af kong Valdemar den Store (1131-1182) og biskop Absalon i 1170 ødelagte venderborg Julin (Wolin) på Rygen, ligesom det også fortælles at slægten kom til Danmark fra England som landflygtige tilhængere af Thomas à Beckett, ærkebiskop af Canterbury (1118-1170).

Ovennævnte fortællinger har sikkert udgjort grundlaget for den i litteraturen fremførte påstand om, at slægten var den ældst kendte danske adelsslægt.

Af en ældre generation end ovennævnte Iver Kjeldsen Juel, var prior Markvard Juel i Hundslund Kloster (-1481- -1497-) (IX, 4). Han var af den linje af slægten, der førte en variant af slægtsvåbenet, med to vesselhorn som hjelmtegn. Også han efterlod sig nogle slægtshistoriske optegnelser »... udsatte på dansk af gammelt skreven latin ...«, der nu kun kendes ganske fragmentarisk gennem håndskriftssamleren Peder Larsen Dyrskjøt, der på et tidspunkt tjente fru Ide Gøye på Vrejlev Kloster som håndskriver. Hun var enke efter Jens Juel til Lindbjerg (1594-1636) (II, 81), og Dyrskjøt lærte på Vrejlev Kloster om Markvard Juels bog som sidst vides at have tilhørt Jacob Lindenov til Hundslund Kloster og Gavnø og dennes hustru Christence Brahe (begge † 1672). Sidstnævnte havde afskrevet noget om Iuel'ernes oprindelse til fru Ide Gøye »Thi Sal. Ide Giøes Mand var af samme Juelers Slægt, og de vare komne til Navnet og Vaabnet i Julius Cæsars Tjeneste og Krig...«, ligesom det fremgik, at mange af slægten både i Vendsyssel og Hardsyssel skulle være begravede i høje. Allerede på dette tidspunkt var det umuligt for Dyrskjøt at opspore Markvard Juels bog og de øvrige optegnelser.²

Det lidet der kendes af Markvard Juels skrifter er i overensstemmelse med Iver Kjeldsen Juels optegnelser, og det er ikke usandsynligt, at fortællingerne har fælles oprindelse. De forskellige fortællinger må anses som datidens forklaring på slægtsnavnets oprindelse. Mere væsentligt er det en bekræftelse af, at linjen Krabbe Juel, som Markvard Juel var 2. generation af, så tidligt som i 1400-tallet vedkendte sig den samme historie som de øvrige Iuel'er, og dermed linjernes fælles agnatiske oprindelse. Hvor langt bagud i tid forbindelsen linjerne imellem skal søges, kan ikke påvises. Men Peder Krabbe (IX, 1) kan - rent tidsmæssigt - ikke være søn af Palle Juel til Øgelstrup. Derimod er det mere sandsynligt, at han har været en bror- eller fætter søn.³ Desuden nævnes Markvard Juel i 1493 som blodsbeslægtet af Erik Juel (I, 10) i.f.b.m. et drab begået af sidstnævnte,⁴ og den fælles agnatiske afstamning skal derfor næppe søges i en alt for fjern fortid. Krabbe Juel'erne uddøde 1618 med Ludvig Juel i Skagen (IX, 22).

Først med et tingsvidne fra Rødding Herredsting 3. maj 1410 får slægten historisk grund under føderne. Denne dag beseglede Jens Juel (I, 2) som tingsvidne i en voldssag.⁵ Nævnte Jens Juel regnes traditionelt som søn af stamfaderen Palle Juel, og han førte den seksoddede stjerne over tre bølger i sit segl. De sparsomme kilder nævner ikke Øgelstrup før langt senere, men Iver Kjeldsen Juels oplysning om at Palle Juel »og hans søskende« ejede hele Råsted og Idum sogne, antyder at slægten i det mindste et par generationer før stamfaderen har haft fodfæste på egnen. Af den ældre generation nævnes også Dorthe Juel »af Gammel Råsted«, der ikke kan indplaceres i stamtavlen, men som kunne være en søster til Jens Juel (I, 2). Hun var gift med Christen Fasti til Vennergård, hvis bror Jørgen Splid Fasti var gift med Jens Juels datter Barbara Juel (I, 4).

Ses der bort fra sagnet fortællinger om den engelske afstamning, danner der sig en mere plausibel forklaring på slægtens oprindelse. Professor Troels Dahlerup har tidligere argumenteret for, at slægtens adelige status udsprang af et vasalforhold til den i middelalderen så dominerende jyske Gyldenstjerne-slægt, der som våben fører en guldstjerne på blå bund. De tre bølger skulle dermed markere et vasalforhold. Gyldenstjerneme ses også 1440 at stå bag adlingen af Knud Nielsen (Harboe) (våben: hvid stjerne i blå over tre hvide bølger, hjelmtegn: to nøgne arme, hhv. blå/grøn, holdende en hvid stjerne), samt dennes formodede broder Niels Nielsen, hvis våben fra 1433 indeholdt en rød halvmåne og en halv femtakket guldstjerne på blå bund, samt som hjelmtegn en femoddet guldstjerne med påfluglesjer på de tre frie spidser. Vandfuld herredsting, beliggende nordligst i Ribe stift, benyttede som sit segl i 1535 en variant af våbenet, nemlig en seksoddet stjerne over to bølger.⁶ Endelig antages slægten Rekhals at være en gren af Juel'erne, idet denne slægts våben kun adskiller sig ved at være på rød bund. Denne slægt kendes i Vestjylland fra o. 1300-1350, og uddøde 1564.⁷

En Jesper Pedersen Juel af Brink der i 1501 og 1515 beseglede med Juel-våbenet har tidligere været regnet som en Krabbe Juel, men kan ikke indplaceres i tavlerne.

Der har i tidens løb eksisteret flere adelige Juel-slægter. Foruden den her behandlede drejer det sig om den eksisterende Juul 'med liljen', samt Jul 'af Sønderjylland', der kendes fra 1300-tallet og uddøde o. 1484, og som i anvendelsen af fornævne har et vist fællesskab med de første generationer af Yngre Linje, men den sønderjyske slægt har en anden våbenføring og er vistnok stambeslægtet med slægten Friis (af Arlevad). Endelig er der Juel 'af Langeland', der kendes fra 1465, og som uddøde 1609.⁸ Derudover har navnet i et ikke klarlagt omfang været anvendt som et personligt tilnavn i en række adelige og borgerlige middelalderslægter. Senere har der i Norden eksisteret flere borgerlige Juel-slægter, hvoraf et par har påberåbt sig afstamning fra slægten Juel og anvendt en våbenføring, der henledte tanken på slægten.⁹

SLÆGTENS FORGRENINGER

Til støtte for nedennævnte udredning er anført to oversigtstavler: A. Over slægtens linjer og vigtigste forgreninger; og B. over det komplekse slægtskab i det 18. årh. I modsætning til tavlen i DAA 1927, der ikke anvendte nogen linjedeling, er slægtens 495 medlemmer her opdelt i ni linjer. Linjeinddelingen svarer til den i årbogens præsensliste anvendte, dog er den lille Willestrup-linje inddraget under Tåsinge - Ældre Linje, ligesom det er fundet naturligt at anse de mange efterkommerne efter Niels Juel til Meilgaard (1861-1938) som udgørende en selvstændig linje.

Stamfaderen Palle Juel havde sønnen Jens Juel (-1410- -1428-) (I, 2), hvis to sønner (I, 3) og (II, 1) hver især videreførte slægten.

Den ældste søn Palle Juel (I, 3) havde med en ukendt kvinde af slægten Skeel tre sønner, af hvilke Erik Juel (-1441- -1496) fik sønnen Niels Juel til Åbjerg, der efterlod to sønner (I, 18) og (I, 21) som videreførte slægten. Den yngste Jens Juel til Hesselmed (I, 21) fik i sit ægteskab med en datter af rigsråd, hr. Ove Vincentsen Lunge (Dyre) til Tirsbæk og Kragerup sønnen Vincents Juel til Hesselmed. Denne var først gift med Eline Gøye, datter af rigshofmester - og landets største godsejer - Mogens Gøye til Krenkerup etc., og fik i sit andet ægteskab med en datter af rigsråd Peder Svave til Gjorslev sønnen Peder Juel til Gjorslev, der døde barnløs i 1612. - Vincents Juels yngre broder Mogens Juel † 1587 oprettede hovedgården Juellingsholm i Nørvang herred, hvilken gård fulgte slægten i tre generationer, senest med Mogens Juel, der i 1645 døde barnløs som sidste mand af Ældre Linje.

Niels Juels ældste søn, Enevold Juel til Åbjerg (I, 18), fik bl.a. sønnen Niels Juel til Åbjerg, der ligesom sin ovennævnte farbroder ægtede en datter af rigsråd, hr. Ove Vincentsen Lunge (Dyre). Deres søn var Herman Juel til Åbjerg (1548-1607), der endte sin karriere som lensmand på Gotland, og iøvrigt sammenknyttede I. og II. linje ved sit ægteskab med Maren Juel fra Refstrup. Parret er desuden de ældste af slægten, hvoraf der kendes malede portrætter. Deres søn rigsråd, Norges statholder, hr. Jens Juel til Kjeldgård (1580-1634) efterlod sig fem døtre, med hvem Ældre Linje uddøde o. 1685.

Iver Juel til Øgelstrup og Astrup † 1468 (II, 1) fik fem sønner fordelt på to ægteskaber. Den ældste var slægtens eneste biskop, nemlig hr. Hartvig Juel (†1500) (II, 2), den næstældste var Palle Juel (se nedenfor). Af andet ægteskab var sønnerne:

- a) Kjeld Iversen Juel til Astrup (II, 6), der ægtede en datter af rigsråd Niels Lange til Lydum og bl.a. blev fader til slægtens kronikør, førnævnte Iver Kjeldsen Juel, med hvis søn Kjeld Juel denne gren uddøde 1606.

Oversigt A: Linjeinddeling og vigtigste forgreninger:

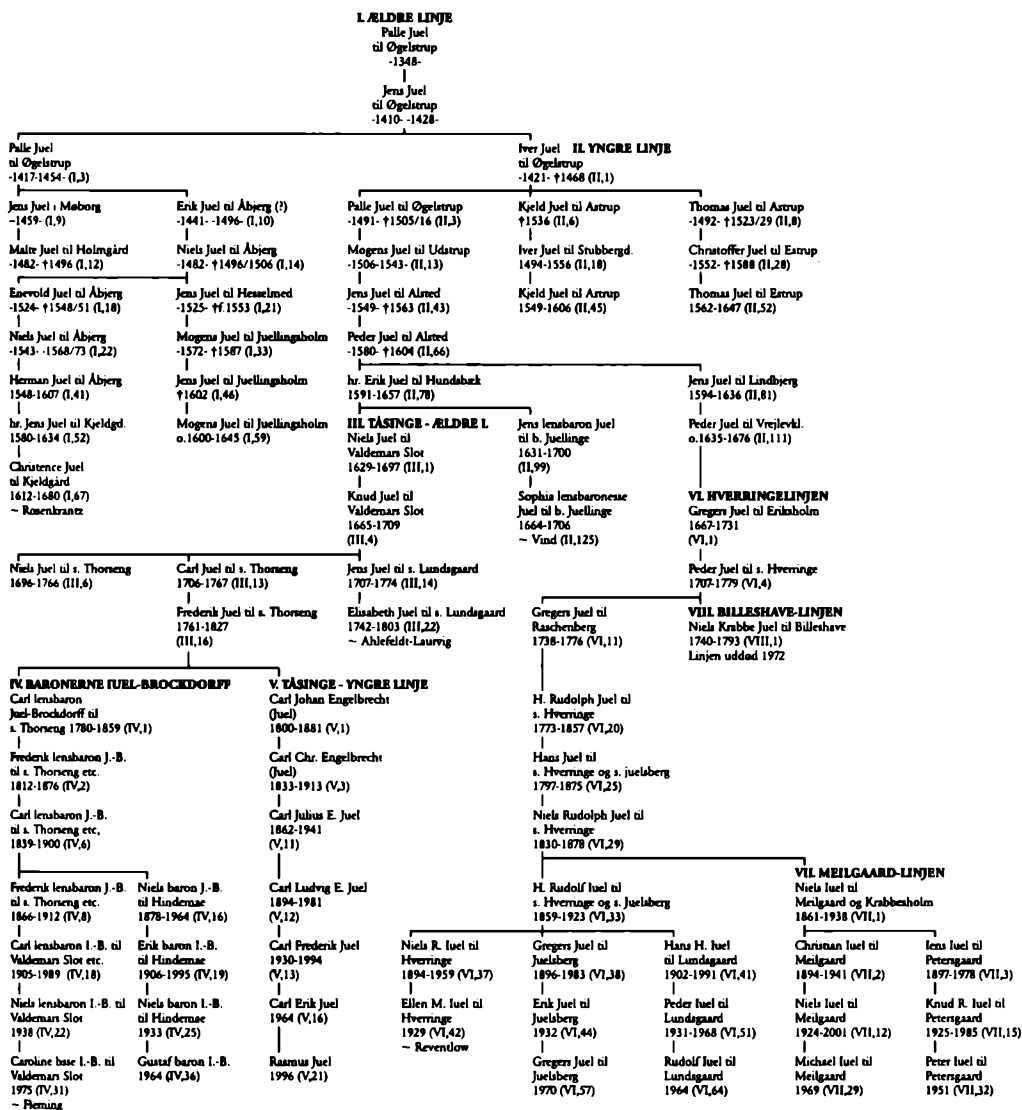

- b) Thomes Iversen Juel til Astrup (II, 8), der ægtede en datter af rigsråd Ludvig Rosenkrantz til Palsgård, hvilket gav sønnen Hartvig Thomesen Juel til Palsgård en fremtrædende økonomisk position i Århus stift som ejer af Palsgård og Kollerup. Hans datter Ingeborg (1544-1615) ægtede kongens hofmester, rigsråd Manderup Parsberg til Sandbygård og Hagsholm. Thomes Juel til Estrup og Sønderkov døde 1647 som sidste mand af denne gren, og satte sig og sin slægt et prægtigt minde i form af et epitafium i Galten K.

- c) Hans Iversen Juel † før 1515 (II, 10) nævnes af Svenstrup på Midtsjælland, hvor han var Roskildebispens lensmand og fader til kannik ved Roskilde Domkirke, Erik Hansen Juel, som 1546 druknede i Isefjorden.

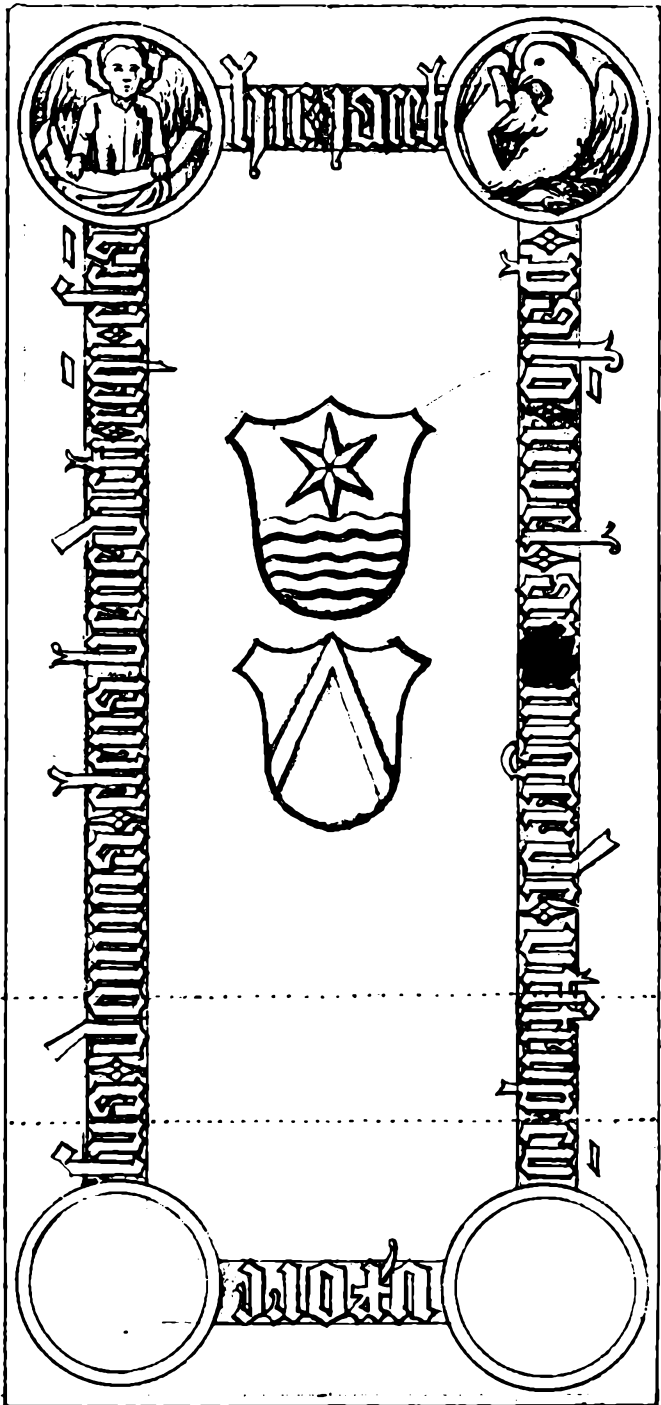

Palle Juel † 1505/16
 til Øgelstrup og Udstrup
 og hustru Ellen Bentsdatter(!) Spend
 Ligsten i Gudum Klosterkirke
 Tegning af Søren Abildgaard 1773 (Nationalmuseet)

Iver Juels næstældste søn Palle Juel til Øgelstrup og Udstrup (II, 3), efterlod sig gennem sønnen Mogens Juel til Udstrup fire sønner, hvoraf efterkommerne af den ældste, Palle Juel til Udstrup 1653 uddøde i mandslinjen med hans sønnesøn viceadmiral Børge Juel til Lungegården i Bergen, Norge. Den yngste søn, Jens Juel til Alsted †1563 forplantede slægten, og hans søn Peder Juel til Alsted †1604 er nærmeste fælles ane til hele den nulevende slægt. Af hans 12 børn døde to sønner som unge, mens den senere rigsråd Erik Juel til Hundsbæk (II, 78) og broderen Jens Juel til Lindbjerg (se nedenfor) hver især førte slægten videre. Af Erik Juels børn blev Niels Juel stamfader til Tåsinge - Ældre Linje, mens Jens Juel i 1672 blev ophøjet i friherrelig stand som baron af Juellinge. Denne linje uddøde i mandslinjen med ham selv.

Niels Juel til Valdemars Slot (III, 1) efterlod sig gennem sønnen Knud Juel, tre sønnesønner: Niels Juel til stamhuset Thorseng, der døde barnløs; Jens Juel til stamhuset Lundsgaard, der kun efterlod sig en datter; samt Carl Juel, der overtog Thorseng efter broderen. Hans ældste søn Frederik Juel videreførte slægten i to linjer, nemlig dels ved sønnen Carl Juel, - dels ved sin yngste søn, Tåsinge - Yngre Linje.

Carl Juel ægtede 1811 besidderen af baroniet Scheelenborg, Sophie lensbaronesse Stieglitz-Brockdorff, og ophøjedes 25. febr. 1812 med sin efterslægt i friherrelig stand med navnet Juel-Brockdorff. Med parrets sønnesøn Carl lensbaron Juel-Brockdorff (1839-1900) delte denne linje sig i to grene. På Valdemars Slot videreførte Frederik lensbaron Juel-Brockdorff (1866-1912) den ældre gren, og slottet ejes idag af hans oldebarn Caroline Fleming, født baronesse Juel-Brockdorff. Hindemæe blev overtaget af den yngste søn kommandørkaptajn Niels baron Juel-Brockdorff (1878-1964) og gården ejes idag af hans sønnesønner, Niels og Frederik baron Juel-Brockdorff.

Carl Johan Engelbrecht (1800-1881) (V, 1), forpagter af hovedgården Nielstrup under baroniet Lehn, blev af sin samtid anset som værende yngste søn af generaløjtnant Frederik Juel til stamhuset Thorseng og dennes første hustru Magdalene von Rumohr. Drengen blev født under forældrenes separation og blev derfor ikke døbt med sit slægtsnavn, men med navnet Engelbrecht, der i det 19. årh. i familiekredsen på Valdemars Slot blev udlagt som et ordspil over »von Engel gebracht«. I 1903-04 blev afstamningen dokumenteret af arkivar Anders Thiset i samarbejde med Engelbrechts sønnesøn, den historisk interesserede, oberst Frederik Carl Johannes Engelbrecht. Hans fader, fhv. generalmajor Carl Chr. Emil Engelbrecht (1833-1913), ønskede dog ikke problematikken bragt op i sin levetid. Først ved skrivelse af 9. nov. 1915 anerkendtes Carl Johan Engelbrechts yngste søns agnatiske efterslægt, af de dalevende myndige mandlige Juels, som hørende til slægten, og linjen blev dermed optaget i denne årbogs præsenslister f.o.m. 1916.¹⁰ Ovennævnte generalmajor Engelbrecht dekoreredes i 1910 med storkorset, og anvendte da et våben bestående af et lodret delt skjold med 1. felt i guld, tværdelt af tre blå bjælker, og 2. felt i rødt, hvori en hvid englevinge. På skjoldet en adelig hjelm med to hvide vinger.¹¹

Jens Juel til Lindbjerg (1594-1636) (II, 81) efterlod to sønner. Den ældste, Henrik Juel, hvis gren uddøde i mandslinjen 1715 med sønnen viceadmiral Just Juel. Den yngre søn, oberst Peder Juel (1635-1676) efterlod sig sønnerne Gregers Juel til Eriksholm, der blev stamfader til Hverringelinjen, og generalmajor Christian Juel til Strandegård, hvis søn Frederik Juel døde ugift 1754.

Gregers Juels sønnesøn Niels Krabbe Juel til Billeshave (1740-1793) (VIII, 1) stiftede en fåtallig linje, der uddøde 1972 med hans tipoldebarn Erik Gregers Juel til Haraldslund. Senest er fra Hverringelinjen udskilt en linje med Niels Juel til Meilgaard (1861-1938) (VII, 1), hvis mange efterkommere nu udgør hovedparten af hele slægten.

SØHELT OG STATSMAND - TO BRØDRE

Det er karakteristisk for slægten, at dens to mest markante medlemmer gennem tiderne, brødrene Niels Juel og Jens Juel, opnåede deres succes under den tidlige enevælde, hvor kongemagten ellers vogtede opmærksomt på den gamle adels holdinger og præferencer. Vel havde begge brødrene allerede før 1660 meriteret sig indenfor deres respektive virkeområder, men det var under de to første enevældskonger, at deres karrierer for alvor tog fart.

Den ældre bror - Niels Juel er ubetinget den af slægtens medlemmer, der har vundet størst berømmelse i både ind- og udland. Efter at have markeret sig i flere søslag i 1670-erne, skabte han sig den 1. juli 1677 ud for Stevns i den sydlige del af Køge Bugt et europæisk ry som taktiker af format, da han gennembrød den svenske flådes linjer og med små tab nedkæmpede fjenden under kommando af admiralgeneral Henrik Horn. Niels Juel sikrede derved Danmark herredømmet til søs, og samtidig hærens bevægelsesfrihed på landjorden. På længere sigt havde begivenheden - en dansk-norsk sejr uden nederlandsk støtte - betydning for flådens udvikling på et mere nationalt grundlag.¹² Efterfølgende lod kong Christian V præge en række vægtige guldmedaljer til minde om begivenheden, og en række af disse medaljer er endnu i slægtens besiddelse.

Den yngre bror, Jens Juel, fik et meget bredt virkefelt. Fra han som 26-årig blev resident ved det polske hof, medvirkede han i flere vigtige diplomatiske missioner. Senere blev han en central aktør i monarkiets inden- og udenrigspolitiske udvikling i sidste halvdel af 1600-tallet. Som gammeladelig var han ligesom broderen udsat for kong Christian V's mistænksomhed, hvilket i forening med hans

angivelig »til skepticisme grænsende nøgternhed«, er nævnt som en grund til at han aldrig blev ledende i regeringskredsen.¹³

Samtlige nulevende medlemmer af slægten nedstammer fra søhelten, dels i mandslinjen (Baronerne Luel-Brockdorff og Tåsinge - Yngre linje), dels gennem admiralens yngste datter Vibeke's ægteskab med grandfættteren Gregers Juel til Eriksholm (Hverringe-linjen og Meilgaard-linjen).

Jens lensbaron Juel efterlod sig fire døtre, hvoraf de nulevende medlemmer af linjen Luel-Brockdorff stammer fra den yngste, Birte Christine baronesse Juel (1670-1732), der blev gift ind i slægten Reedtz.

SLÆGTENS UDVIKLING OG SOCIALE POSITION

Luel'ernes tidligste historie er knyttet til Vestjylland, hvor slægten i middelalderen og tidlig renæssance tilhørte lavadelen. Efter at Hartvig Juel (†1500) havde overtaget bispestolen i Ribe, blev slægtens sfære kirkens administrative system, hvor Luel'erne fandt anvendelse som lensmænd og fogeder på flere af stiftets hovedgårde fra Bøvling i nord ned til Brink og Trøjborg i Slesvig. Selv om Hartvig Juel ikke omtales som nogen betydende biskop, formåede han i god samklang med slægtssamfundets struktur at skabe en vis position - og forsørgelse - for sine slægtninge. Efter at han i 1498 måtte overlade bispestolen til søstersønnen Iver Munk, medførte det en tilsvarende tilbagegang for slægten. Professor Troels Dahlerup har klarlagt magtspillet i denne periode mellem slægterne Luel, Lange og Munk. Udskiftning på stiftets gårde foregik ikke altid lige godvilligt. Således blev Thomes Juel (-1492-1523-) i 1505 frataget Trøjborg len efter beskyldninger for misligholdelse, og han måtte i al hast flygte ad en bagvej da biskop Iver Munks svende red ind i gården, »... så at ingen af forskrævne svende taled med ham eller så ham.«¹⁴ Det var kun et fåtal af slægten som valgte en decideret gejstlig løbebane. Med reformationen i 1536 bedredes forholdene atter for Luel'erne, men Iver Kjeldsen Juel (1494-1556), der i de år skiftede fra en gejstlig til verdslig karriere, fastholder i sine optegnelser en vis bitterhed mod slægten Munk.¹⁵

Gradvis øgedes slægtens anseelse, og i løbet af 15- og 1600-tallet fandt den anvendelse på mange områder i kronens tjeneste, også på de mere betydende lensmandsposter. Også militært udmærkede slægten sig. Jens Juel til Hesselme anførte under Grevens Fejde 1534 s.m. Peder Ebbesen (Galt) hertug Christians (III) hjælpetropper, og besejrede oprørerne på Fauerskov Bjerg ved Gelsted på Vestfyn.¹⁶ Christen Juel til Bækmark, Udstrup (-1563- † 1585) var den første af slægten der markerede sig til søs, som skibschef i flere træfninger i den Nordiske Syvårskrig. På hans ligsten i Flynder Kirke ses den tapre hund »Sepres«, der efter sagnet om natten vækkede Christen Juel og hans mænd, da svenskerne nærmede sig, og reddede dem derved fra overfald.¹⁷ Selvom Luel'erne havde foretaget et socialt avancement i renæssancen, var det først i 1600-tallet, at slægten nåede op i højadelen. Herman Juel til Åbjerg og Alsted (1548-1607) opnåede vigtige forleninger såsom Kalundborg Slot, Dragsholm og i de sidste 12 år af sit liv Gotland, hvor han også blev begravet i Visby Domkirke. Hans søn hr. Jens Juel til Kjeldgård etc. (1580-1634) blev i 1616 slægtens første verdslige rigsråd, og nåede sit karrieremæssige højdepunkt 1618-29 som statholder i Norge og lensmand på Akershus. I hans tid som statholder lagde han fundamentet til sine store godserhvervelser gennem bl.a. bjergværksdrift, ligesom det var i hans tid, at sølvudmøntningen fra minerne i Kongsberg begyndte. Han formåede, delvis p.g.a. krigen i 1620'erne, at styrke statholderembedet gennem en centralisering af Norges militære administration og skatteoprævning. Denne stærke position var måske medvirkende til, at han blev kaldt hjem i 1629. Samme år afslod han af helbredsgrunde en udnævnelse til rigsadmiral. Af slægtens anden linje i denne periode var det hr. Erik Juel (1591-1657) der i 1651 blev slægtens anden og sidste rigsråd inden enevælden. Han nød stor anseelse blandt den jyske adel, og var i perioder landkommissær. Blandt Erik Juels børn kan foruden de kendte sønner Niels og Jens, nævnes diplomaten Peder Juel, som døde ung. Niels Juels nevø Axel Juel (1655-1720) gik ind i kolonialadministrationen i Ostindisk Kompagni, og var en kort tid kommandant på Dansborg Fæstning i Tranquebar. Under et mytteri lod han nogle handelsmænd henrette, hvilket førte til et langvarigt retsligt efterspil, der for altid ødelagde hans karriere, og også skadede farbroderen Niels Juel.

I 1700-tallet oplevede slægten en talmæssig tilbagegang bl.a. som følge af deltagelse i de mange krigshandlinger på kontinentet. Fem sønner af Henrik Juel til Lindbjerg mistede livet, bl.a. i kamp eller af sygdom i felten mellem 1692 og 1715. Blandt dem var slægtens sidste søofficer i aktiv krigstjeneste, viceadmiral Just Juel (1664-1715) der har efterladt sig en omfangsrig dagbog over sine gesandtskaber hos zar Peter den Store af Rusland. Efter en over 30 år lang karriere i såvel dansk som hollandsk tjeneste, endte han sine dage i slaget ved Pronervig (ved Rygen) dræbt af en svensk 12 punds kanonkugle. Kuglen er sammen med hans kårde placeret ved hans epitafium i Roskilde Domkirke. Sammen med en mindre tilgang af drenge betød det, at slægten gik ind i 1700-tallets lange fredsperiode som en decimeret slægt, der ved sit lavpunkt i midten af 1700-tallet kun bestod af de (på dette tidspunkt) ugifte eller sønneløse brødre på Valdemars Slot, Lundsgaard og Rønnebækholm, samt Gregers Juel til Eriksholm og hans sønner. Familiens ringe størrelse var måske årsagen til at slægtens linjer, der ellers forlængst havde udskildt sig i II., III., og VI. linje, i løbet af det 18. årh. gennem flere ægteskaber blev meget tæt sammenknyttede. Det indgifte der allerede 1701 havde fundet sted

Oversigt B: Slægtens indgifte i det 18. årh.:

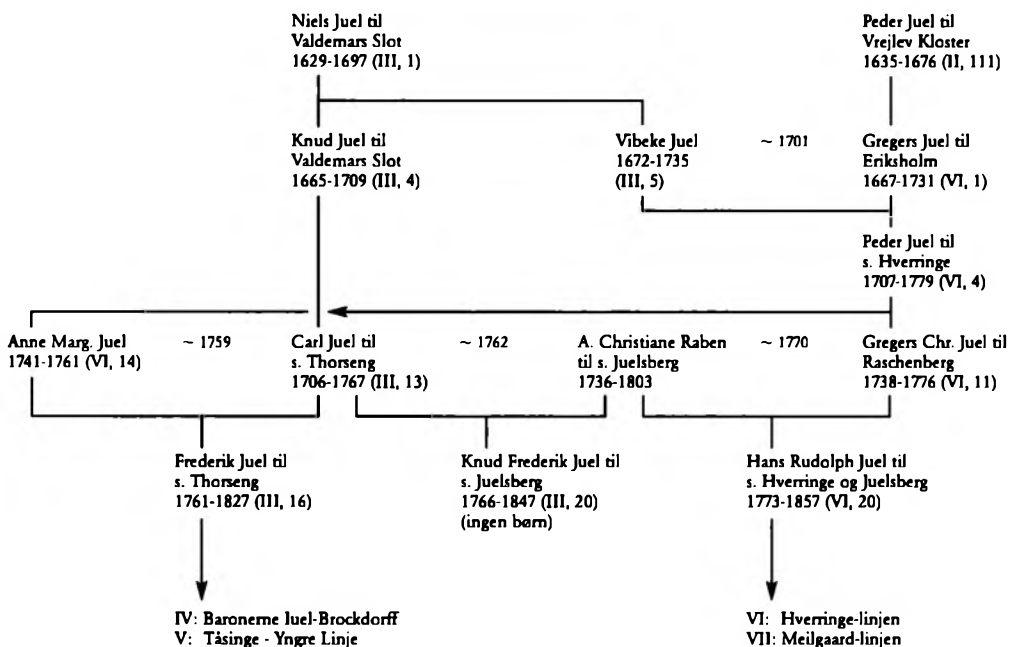

mellem de to næstsøskendebørn Gregers Juel og Vibeke Juel, forstærkedes i de næste generationer, da den ældre enkemand Carl Juel til Thorseng ægtede sin fætters unge datter fra Hverringe.¹⁸ Efter hendes død ægtede han Amalie Christiane Raben fra Ålholm, der senere igen ægtede Gregers Chr. Juel fra Hverringe.

Alle slægtens linjer tilhørte således f.o.m. 1700-tallet majoratsadelen. Slægtens mest markante profil i denne periode var familieoverhovedet Carl Juel på Valdemars Slot (1706-1767), der blandt flere poster i perioder var overhofmester for dronningerne Louise og Juliane Marie og fra 1760 til sin død stiftamtmand på Fyn. Desuden anvendtes han som diplomat, og modtog som den første dansker i 1752 den svenske Serafimerorden. Hans fætter Peder Juel til Hverringe (1707-1779) var en kort periode ceremonimester hos kong Christian VI. Ikke alle luel'ere var lige velsete af de første enevoldskonger. Om brødrene Gregers Juel til Eriksholm (1667-1731) og Christian Juel til Strandegård (1668-1717) skrev kong Frederik IV i sit politiske testamente således, at de: »... var af den gamle Adel og Surdej i deres Hjerter, om de end godt vide at forstille sig«.¹⁹

Generelt ses der i 17- og 1800-tallet en tendens til, at slægten trækker sig tilbage fra statstjenesten i takt med, at denne åbnedes mere og for borgerlige. Specielt besiddeme af Thorseng og Scheelenborg synes ikke at have haft et videre udadvendt virke i forhold til tidligere slægtled. Undtagelsen er generalløjtnant Frederik Juel (1761-1827) der var en af pionérerne i fynsk teater- og musikliv samtidig med at han tog aktivt del i periodens agrare udvikling på Tåsinge, og gjorde øens landbrug kendt i vide kredse.

Omvendt forholdt det sig i Hverringe-linjen, hvor Gregers Christian Juel (1738-1776) inden sin meget tidlige død nåede at skabe sig et navn i centraladministrationen, hvor han tilhørte Andreas Peter lensgreve Bernstorffs konservative kreds. Da Bernstorff blev udenrigsminister i 1773 efterfulgte han denne som førstedeputeret bl.a. i Rentekammeret.²⁰ Gregers Christian Juel var en erklæret modstander af den nye tids landboreformer, og denne opfattelse delte han med sin yngre broder Niels Krabbe Juel til Billeshave (1740-1793). Sidstnævnte kom imidlertid galt afsted, da han sammen med andre vestfynske godsejere reagerede på forordningen af 8. juni 1787 vedrørende forholdet mellem godsejer og fæstebønder, idet han mente at den havde »... lagt en temmelig god grund til Jordegodsejernes ruin. Altsaa har man aarsag til at frygte og frabede sig flere af slige slags Indretninger...«²¹ Bemærkningerne blev ikke taget nådigt op, og man endte med at lade den offentlige anklager tage skridt til at forfølge kritikerne, der først på et sent tidspunkt undskyldte sig i et bønsskrift til kongen. Med sit ægteskab med Amalie Christiane Raben fik Gregers Christian Juel en hustru med forbindelser til de absolut førende kredse i samfundet. Hun var ikke blot datter fra Ålholm, men havde tillige en

række godt gifte søstre, bl.a. en med den i kong Frederik V's tid så magtfulde Adam Gottlob lensgreve Moltke til Bregentved. Selv viste hun sig i begge sine ægteskaber som en markant dame med sans og evner for økonomisk forvaltning, evner der ikke sjældent bragte hende på kant med omgivelserne. For arven efter sin første mand skabte og opførte hun Juelsberg til sin mellemste søn. Hendes søn med Gregers Chr. Juel var Hans Rudolph Juel til stamhuset Hverringe (1773-1857) der gjorde sig bemærket som chef for det af ham oprettede Fynske ridende Jægerkorps. Under krigen mod England i 1809 tilfangede han ved en snarrådig operation 100 engelske soldater, der havde besat Romsø, som hørte under stamhuset. Efter episoden modtog han ridderkorset.

Slægten har siden været en godsejerslægt, kun med lejlighedsvis afstikkere til direkte politisk virksomhed på landsplan. Undtagelsen er Tåsinge - Yngre Linje, der ikke har nogen gårdtilknytning. Denne linje har istedet fostret flere militær- og hoffolk, så som generalmajor Carl Chr. Engelbrecht, og sønnen Carl Julius Engelbrecht Juel, der 1912-39 var hofmarskal hos kong Christian X.

Indsatsen er i stedet lagt lokalt, hvor det har været en selvfrøende at deltage i lokale og regionale råd og forsamlinger, ikke blot lokalpolitisk i sogne- og amtsråd, men i lige så høj grad i faglige sammenslutninger inden for land- og skovbrug. Landspolitisk optræder slægten senest med brødrene Hans Rudolf Juel til Hverringe (1859-1923) der 1910-18 var medlem af Landstinget, og Niels Juel til Meilgaard (1861-1938), der 1921-24 var medlem af Folketinget som en af de få adelige efter 1915-grundlovens ikrafttræden. Som noget usædvanligt for en godsejer, var Hans Henrik Juel til Lundsgaard (1902-1991) en kort overgang borgmester i købstadskommunen Kerteminde.

Niels Juel til Meilgaard fik syv sønner, hvoraf de fem efterlod sig børn. Dette har været medvirkende til at slægten i det 20. årh. har vokset sig større end nogensinde før, og nu er en af de talrigste danske adelsløgter. Dette har bevirket, at slægten i dag har sit virke indenfor alle samfundsgrene, med en overvægt på de liberale erhverv. Den stigende internationalisering i det 20. årh.'s anden halvdel har medført at ca. en tredjedel af de nulevende Juel'er er permanent bosat i udlandet; længst tid i Sydafrika, hvor to grene af Meilgaard-linjen slog sig ned i 1950-erne.

SLÆGTENS GODSER

Gennem tiderne har slægten Juel besiddet omtrent 130 hovedgårde og større landejendomme i Danmark, foruden enkelte besiddelser i Norge og Skåne i 15- og 1600-tallet.

I slægtens tidligste periode fra o. 1350 - o. 1500 var der i praksis udelukkende tale om små godsamlinger, beliggende på stamfaderens hjemegn. Således tilhørte Øgelstrup slægten i endnu tre generationer efter Palle Juel. Åbjerg som Erik Juel (I, 10) beboede i 1484 solgtes først efter syv generationer i 1669 af Christence Juel (I, 67), men ejedes dog en kort overgang 1707-23 atter af Ide Juel (II, 134). Astrup i det nordlige Salling ejedes fra o. 1400, og vistnok indtil Kjeld Juels (II, 45) død 1606. Fra 1500-tallet spredtes slægten over det meste af Jylland. Mange hovedgårde kom i slægtens besiddelse, for det meste blev ejerskabet kun af et par generationer varighed. Af oversigt C fremgår Juel'ernes godsbesiddelse i perioden 1587-1652, hvor slægten i lighed med den øvrige adel med mellemrum takseredes i forbindelse med d.s.k. rosteneste, der udgjorde den rytterstyrke som adelen havde pligt til at stille til rådighed til rigets forsvar.

Oversigten viser bl.a., at enkelte af slægten nåede op i de større godsejeres rækker i 1600-tallet, nemlig rigsråd, hr. Jens Juel til Kjeldgård (I, 52), Thomes Juel til Estrup (II, 52), og rigsråd Erik Juel (II, 78). De to førstnævnte døde hhv. sønne- og barnløse, hvorved deres gods spredtes i andre slægter. Erik Juel led økonomisk skibbrud i.f.b.m. svenskekrigenes ødelæggelser, der specielt gik ud over Jylland. Hans senere så kendte sønner Niels og Jens Juel modtog derfor kun en beskedent arv efter deres fader. I perioden 1650-1700 vendte slægten således gradvis Jylland ryggen, og som de sidste jyske Juel'er ejede og drev tre døtre af oberst Peder Juel indtil 1728 Vrejlev Kloster og Rønnowsholm i Vendsyssel.

Erik Juels søn Jens Juel kom ved dygtighed og fordelagtige ægteskaber i besiddelse af gods på Sjælland, bl.a. Valbygård på Stevns, hvoraf 10. dec. 1672 blev oprettet Juellinge, som et af landets første baronier. Baroniet havde agnatisk-kognatisk succession, og da Jens Juels eneste søn døde som lille, arvedes baroniet af datteren baronesse Sophia Catharina, gift med Frederik Vind til Harrestedgård. Som fastsat i erektionspatentet skulle Juel-navnet altid føres af baroniets besidder, og eftersom flere majorater med tiden kom til, endte man med navnet Krag-Juel-Vind-Frijs. Baroniet mageskiftedes 1719 med Halsted Kloster på Lolland, og blev afløst 14. juni 1921.²²

Generaløjntant Gregers Juel blev en rig mand og opbyggede en større godssamling på Midtsjælland, dels af hustruens gård Eriksholm, dels gennem køb af en række gårde omkring Holbæk. I 1719 tilkøbtes 180 tdh. af det sjællandske ryttergods i Holbæk amt til komplettering af ejendommene. Sønnen Peder Juel valgte dog efter forældrenes død efterhånden at afhænde de sjællandske ejendomme for at koncentrere sin virksomhed omkring Hverringe.

Købet af Valdemars Slot i 1678 markerede slægtens indtog på Fyn. Den samtidige introduktion af majoratssystemet i dansk landbrug medvirkede til at konsolidere slægten på øen, hvor man i løbet af de næste godt hundrede år oprettede fire majorater og overtog et baroni ved ægteskab. Ud over Tåsinge var besiddelserne geografisk samlet på Nord- og Østfyn i en samlet blok strækkende sig fra Nyborg langs kysten op mod Kerteminde, til halvøen Hindsholm.

Oversigt C: Taksations- og kontributionsoplysninger for slægten Juel 1587/88-1652:

		1587 /88	1609 /14	1617	1624	1625	1638	1642 /45	1647	1652
		Heste:	Heste:	Heste:	Heste:	Htk.:	Htk.:	Htk.:	Htk.:	Htk.:
I, 46	Anne Grubbe	-	1 (a)	1 (a)	-	-	-	-	-	-
I, 55	Christence J. t. Stubbergd.	-	-	-	-	-	594½	1296	-	564
I, 41	Herman J. t. Åbjerg	2	2 (b)	2 (c)	-	-	-	-	-	-
I, 42	Iver J. t. Lykkesholm	1	-	-	-	-	-	-	-	-
I, 52	Jens J. t. Kjeldgård	-	-	? (d)	3½	951½	1494(z)	-	-	-
I, 25	Jørgen Juel t. Låge	(e)	-	-	-	-	-	-	-	-
I, 33	Mogens J. t. Juellingsh.	2 (f)	-	-	-	-	-	-	-	-
I, 59	Mogens J. t. Juellingsh.	-	-	-	½	242 (w)	399½	-	-	-
I, 35	Ove J. t. Kjeldgård	(g)	-	-	-	-	-	-	-	-
I, 45	Peder J. t. Gjorslev	-	3 (v)	-	-	-	-	-	-	-
II, 57	Elsebe J. t. Pallisbjerg	-	-	1 (h)	1	307	-	-	-	-
II, 67	Elsebe J. t. Skovgård	-	-	-	½	170½(y)	-	-	-	-
II, 78	Erik J. t. Hundsbæk	-	-	1	2	482½	1198½	-	1335	-
II, 81	Jens J. t. Lindbjerg	-	1 (i)	1 (j)	½ (j)	318 (i)	728 (æ)	-	-	-
II, 76	Kirsten J. t. Grundet	-	-	4 (k)	3½	955	-	-	-	-
II, 45	Kjeld J. t. Stubbergård	3 (l)	2 (m)	-	-	-	-	-	-	-
II, 54	Lene J. t. Oxholm	-	-	2 (n)	1½	-	-	-	-	-
II, 77, 82, 83	Lene, Marg., Maren J.	-	-	-	1 (o)	-	-	-	-	-
II, 77	Lene J. t. Alsted	-	-	-	-	-	166	-	-	210
II, 41	Maren J. t. Hundsløv	1 (p)	-	-	-	-	-	-	-	-
II, 47	Maren J. t. Landting	-	4 (q)	1	2½	339 (u)	-	-	-	-
II, 82 / 1, 70	Margrethe J.	-	-	-	-	100	-	-	316	466(x)
II, 60	Margrethe J. t. Skovgård	1	-	-	-	-	-	-	-	-
II, 65	Mogens J. t. Knivholt	2 (l)	-	-	-	-	-	-	-	-
II, 58	Mogens J. t. Pallisbjerg	4 (r)	-	-	-	-	-	-	-	-
II, 66	Peder J. t. Alsted	2	2	-	-	-	-	-	-	-
II, 52	Thomes J. t. Estrup	1	2	3 (s)	2	627	1109½	-	-	-
IX, 9	Jørgen J. t. Eskær	(t)	-	-	-	-	-	-	-	-
Hele landet, gns. taksation		1,7	1,8	1,9	-	551	584	-	-	-

anm.: En adelsmand skulle til rostenesten stille 1 hest af hver 312 tdr. htk.; ½ hest af 156 tdr. htk., og havde han mindst 236 tdr. htk. (156+80) da 1 hest, lige som han af 392 tdr. htk. (312+80) skulle stille 1½ hest. Oversigten viser det antal heste eller mængde hartorn vedkommende skulle svare af. Taksations- og de samtidige mønstringslister udgør en af de få muligheder for at sammenligne størrelsen af godsbesiddelsen i 15- og 1600-tallet for adelen som helhed.

- (a) Enke efter Jens Juel til Juellingsholm, »for sig og sine børn« (1614 og 1617 kun hende).
- (b) Maren, sal. Herman Juels, for hende selv og hendes sønner.
- (c) og hendes børn.
- (d) »af sin forlening Tranekær (8 heste), af arvegodset i Jylland« (hvor han ikke ses takseret).
- (e) antal heste ikke nævnt.
- (f) »och sine broderbørn til Dunsslundt«.
- (g) »er udi Norge«.
- (h) »Sal. Poul Munks H.«.
- (i) »Jens Juell och Hak Juell Pedersen med dieris threj vgifte Søstre«.
- (j) taks. s.m. andre.
- (k) sal. Niels Vinds og hendes børn.
- (l) for sig og sin moder.
- (m) Christence Juel, sal. Kjeld Juels.
- (n) s.m. sønnen Manderup Due af Halkær.
- (o) »de tree jomfruer«.
- (p) enke efter Christoffer Pallesen Ulfeldt.
- (q) til Landting, både arve- og forleningsgods.
- (r) både arve- og forleningsgods.
- (s) T.J. svarende ifl. en anden liste kun 1 hest.
- (t) til skibs.
- (u) sal. Maren Juel til Rybjerg.
- (v) enken svarende 1614 kun 2 heste.
- (w) taks. s.m. Niels Skade.
- (x) Der kan være tale om Margrethe J. t. Alsted (II, 82) der imidlertid næppe har ejet så meget gods; eller Margrethe J. t. Åbjerg (I, 70) som døde 1651 og måske er takseret posthumt?
- (y) taks. s.m. Johan Anrep.
- (z) enken, fru Ide Lange.
- (æ) enken, fru Ide Gøye.

Niels Juel fik udlagt størstedelen af Valdemars Slots gods med patronatsret til Landet kirke for de prispenge, der tilkom ham for de erobrede svenske skibe fra Køge Bugt. Senere så måtte han tilkøbe selve hovedgården der nærmest henlå som ruin. Ambitionen var at samle hele Tåsinge under godset, og det konkretiseredes i Knud Juels testamente af 10. jan. 1709, og ved stamhuset Thorsengs oprettelse 1. maj 1711, hvor besidderen blev forpligtet til, at: »... skulle de få bøndergårde på Tåsinge der endnu er under andet herskab blive fængelige...«, da at lægge disse under stamhuset. Dette bestod ved oprettelsen af 1.051 tdr. htk. eller 97% af øens ager og engs hartkorn.²³ Stamhuset Thorseng var et af de sidste majorater der bevarede bøndergodset komplet, og blev afløst 9. juni 1923.

Peder Juel oprettede 1. juli 1757 (konf. 10. juni 1768) et stamhus af Hverringe gods, som han var knyttet til gennem sin farmoder Helvig Krabbe, hvis moder Dorte Daa allerede 1662 havde indløst gården fra slægten Lykke. Familien Krabbe havde på et tidligt tidspunkt ønsket at bevare ejendommen i generalløjtnant Gregers Juels efterslægt, og Hverringe var derfor i 1738 tilfaldet dennes ugifte søn Niels Juel i en lodtrækning med de øvrige arvinger. Stamhuset bestod ved oprettelsen af 462 tdr. htk. Hans Rudolph Juel lod omkring 1796 gårdens nuværende hovedbygning opføre, og tilkøbte Viby kirke der med patronatsret tilhørte Hverringe i perioden 1804-1920. Stamhuset Hverringe med det tilhørende Juelske Fideikommis blev afløst 17. okt. 1924.

Jens Juel, yngre søn fra Valdemars Slot, erhvervede 1747 Lundsgaard og Jershave, og oprettede 30. okt. 1767 stamhuset Lundsgaard af disse gårde (konf. 15. jan. 1768) til fordel for sit eneste barn, datteren Elisabeth Juel, og hendes efterslægt i ægteskabet med lensgreve Ahlefeldt-Laurvig på Tranekær. Dette stamhus blev ophævet 19. dec. 1927. Efter således i 136 år at have være i slægten Ahlefeldts danske hovedlinje købte Hans Henrik Juel i 1939 gården af sin hustrus onkel, Frederik lensgreve Ahlefeldt-Laurvig, hvilket begge parter fandt meget tilfredsstillende, specielt da hovedbygningen har mange luel-præg, bl.a. våbner og vægmalerier.

Amalie Christiane Raben, den driftige enke efter Gregers Christian Juel, oprettede 20. febr. 1797 stamhuset Juelsberg (konf. 5. maj s.å.), af Raschenberg ved Nyborg, som ægteparret havde købt 1771 med patronatsret til Aunslev, Bovense, Flødstrup og Ullerslev kirker. 1771-81 blev den nuværende hovedbygning opført. Omfanget var ved oprettelsen 658 tdr. htk. ager og eng.²⁴

Arvingen til stamhuset Thorseng, Carl Juel, ægtede 22. aug. 1811 besidderen af baroniet Scheelenborg, og dermed samlede disse to fynske majorater på én hånd. Formelt set dog først fra 1874 hvor sønnen, Frederik lensbaron Luel-Brockdorff, overtog godserne. Baroniet Scheelenborg blev oprettet 12. mar. 1680 af den kurlandske adelsmand Friderich Vietinghoff (kaldet Scheel) (1624-1691), der 1671 havde købt gården Eskebjerg, senere omdøbt til Scheelenborg, samt patronatsretten til Mesinge, Viby, Stubberup og Dalby kirker. Da han døde uden sønner arvedes baroniet på spindesiden, og Thorseng og Scheelenborg havde fra 1811 fælles besidder i fem generationer indtil 1970, hvor Christian Carl baron Luel-Brockdorff, yngste søn fra Valdemars Slot overtog Scheelenborg som han solgte 1982, året forinden havde Carl lensbaron Luel-Brockdorff solgt Brockdorff.

Slægtens største godsejere i nyere tid var besidderne af Thorseng og Scheelenborg som i perioden 1874-1911 ejede ikke blot de to majorater, men også Hindemae og Hollufgård på Fyn, dvs. en godsakkumulation på ca. 2450 tdh.

Slægtens udvikling har siden da været synonym med disse majorater, og i løbet af 1800-tallet kom Hindemae og Meilgaard til. Endelig overtog Iens Juel (1897-1978) i 1938 Petersgaard på Sydsjælland efter sin mødrene slægt, Suhr. I det turbulente 20. årh. slap luel'erne helskindet gennem samfundets opgør med majoratsinstitutionen, og Knud Luel, yngre søn fra Hverringe, havde i 1927 endda mulighed for at erhverve Havnø, som siden er nedarvet på spindesiden. Således står slægten ved indgangen til det 21. årh. som den eneste danske uradelsslægt, der har formået at bevare et større antal ejendomme i de respektive linjer, nemlig: Valdemars Slot (1678-), Hverringe (1738-), Lundsgaard (1747-1803, 1939-), Juelsberg (1771-), Hindemae (1839-), Meilgaard (1868-) og Petersgaard (1938-).

ROSKILDE KLOSTER

Efter slaget i Køge Bugt skænkede Niels Juel renterne af 4.000 rdl. til værdigt trængende. Hans enke Margrethe Ulfeldt øgede denne sum med 8.000 rdl., og stiftede 19. mar. 1699 sammen med Berthe Skeel, generalløjtnant Niels Rosenkrantz enke, Roskilde adelige Jomfrukloster til forsørgelse for en priorinde og 18 jomfruer af adel eller døtre af mænd i de øverste rangklasser. Patronerne skulle ifl. fundatsen, for luel'ernes vedkommende, være »fru Margrethe Ulfeldt og hendes børn og derefter den luel som er nærmest beslægtet med admiral Niels Juel og ældst i samme grad, sålænge der er luel'er til på mandssiden«.²⁵ Ved reskript 1705 (31. aug.) fik priorinden rang med etatsråders, og de indskrevne jomfruer med justitsråders fruer. I forbindelse med sammenlægningen med klosteret i Odense ændredes navnet ved ny fundats, konf. 10. jan. 1975 til Roskilde Kloster. På et tidligt tidspunkt forlod man fundatsens bestemmelser m.h.t. at udpege patronen, og denne foregår nu ved selvsupplering. Siden 2001 har James baron Luel-Brockdorff været slægtens repræsentant i bestyrelsen.

Sophie Hedvig Juel oprettede 1761 (14. sept.) Den Juelske Stiftelse i Roskilde som en art enkesæde til jomfruklosteret. Ved fundats af 27. aug. 1957 blev navnet ændret til Den Juelske Stiftelse, og 28. juli 1976 ophævedes stiftelsens selvstændighed, og den ledes nu af direktionen for Roskilde Kloster.

IUEL ELLER JUEL?

Stavningen af slægtsnavnet har særlig i nyere tid givet anledning til nogen forvirring. Oprindeligt kan der i skriftsproget konstateres en udpræget inkonsekvens i anvendelsen af I og J, samt U og V. I sammenhæng med en almen lemfældighed i retstavningen langt op i nyere tid har det medført, at slægtens navn gennem tiderne har været stavet på mangfoldige måder. Typiske eksempler er: Juel, Juell, Juul, Jvel, Ivel, Ivvl o.fl.a., men fra 1600-tallet og frem har Juel været fremherskende. I 1700-tallet ses navnet ofte tilsat præfix: »de Juel«, og i 1800-tallet »von Juel«. Fra 1900-tallets start ses der en stigende anvendelse fra familiens side af »Juel«, grundet et behov for at markere slægten i forhold til øvrige Juel-familier. Denne tendens tiltog kraftigt i mellemkrigstiden og er fortsat siden, således at det nu kun er Tåsinge - Yngre Linje, samt dele af Gregers Juels til Juelsberg (1896-1983) efterslægt, der anvender formen »Juel«. Officielt kan der konstateres et vist efterslæb i kirkebøger etc. Af den nulevende slægt anvender ca. 80% »Juel«. Enkelte medlemmer af slægten har dåbsattester lydende på begge stavemåder, og anvender stavemåderne inkonsekvent.

I faglitteraturen anvendes i praksis konsekvent »Juel«, hvilket er bibeholdt i denne tavle, mens det er søgt at indarbejde »Juel« i det omfang at det kan konstateres anvendt. Dette kan til tider give anledning til forvirring, f.eks. omtales den friherrelige del af slægten som »Juel-Brockdorff«, medens de ældre slægtled af denne linje skrev sig »Juel-Brockdorff«, en stavemåde som linjes friherrepotent også anvender.

Allerede o. 1500 omtales slægten som »de Iuellinger«, og senere fra o. 1700 ses slægten omtalt som de »Stjerne-Iueler«.

STAMTAVLEN

Slægten har sidst været behandlet af dr. phil. Louis Bobé og oberst Frederik Juel i DAA 1927. Der er foretaget en omfattende gennemgang og revidering af den gamle tavle, ligesom nye kilder og litteratur er indarbejdet. For de nulevende slægtleds vedkommende er tavlen i hovedtrækkene bygget på familiens egne oplysninger. Familiens stamtavleudvalg bestående af kammerherre Niels lensbaron Iuel-Brockdorff til Valdemars Slot, hofjægermester Peter Iuel til Petersgaard samt hofjægermester Niels Iuel greve Reventlow til Hverringe, takkes for godt samarbejde. Det samme gælder Anne Marie baronesse Rosenørn-Lehn, født Juel, og Frederik Douglas baron Iuel-Brockdorff til Hindemæe for arbejdet med stamtavlens billedmateriale. Desuden takkes arkivar Nils G. Bartholdy, Rigsarkivet, for blasonering af slægtens våben.

SLÆGTENS HERALDIK

JUEL (URADEL)

- SKJOLD:** I blå en seksoddet guld stjerne over tre sølv bølger.
HJELMTEGN: To blåærmede naturligt farvede arme holdende en seksoddet guld stjerne.
HENVISNINGER: Våbenet er her nytegnet af Ronny Andersen 2002.

Stjernevåbenet med de tre bølger er i alle tilfælde af en betydelig alder og ses 1327 anvendt af ribeborgeren Kalli Christiensen Krook, rådmænd s.st. Jacob Klood og ærkedegnen Tue Torstensen († 1389).

Hjelmtegnet ses tidligst anvendt 1492 af Kjeld Iversen Juel (II, 6). Hans søn Iver Kjeldsen Juel definerede hjelmtegnet som værende to jomfruarme bare neden albuen, men varianter, bl.a. med to jernklædte arme påtræffes i hvert fald tidligst fra det 15. årh.

KRABBE JUEL (URADEL)

- SKJOLD:** Som Iuel
HJELMTEGN: To vesselhorn
HENVISNINGER: Våbenet er her gengivet fra: Storck: Dansk Vaabenbog (1910).

BARON JUEL AF JUELLINGE (1672)

- SKJOLD:** Delt ved en smal guld pæl, hvorpå nederst er lagt et sort anker stukket gennem en guld krone. 1. felt: i blå en seksoddet guld stjerne foroven ledsaget af et sort anker stukket gennem en guld krone og forneden af tre sølv bølger. 2. felt: tværdelt ved en smal guld bjælke, 1. felt: delt af sølv og af rødt hvori et sort anker stukket gennem en guld krone, 2. felt: blå.
På skjoldet en friherrekroner hvorover en kronet hjelm.
HJELMTEGN: To til albuerne sølværmede naturligt farvede arme holdende en seksoddet guld stjerne.
PATENT: 10. dec. 1672
HENVISNINGER: RA. DK. A.101 Christian V's friherrelige patenter. - Våbenet er her gengivet fra: DAA 1927.

BARON JUEL AF JUELLINGE (1680)

- SKJOLD:** Firdelt med hjerteskjold. Hovedskjold: 1. og 4. felt: i rødt to gennem en guld krone stukne, krydslagte sølv ankere; 2. og 3. felt: tværdelt, 1. felt: delt af sølv og rødt, 2. felt: blå. Hjerteskjold: i blå en seksoddet guld stjerne over tre sølv bølger.
På skjoldet en friherrekroner hvorover to kronede friherrehjelme.
HJELMTEGN: På dexter hjelm: to til albuerne sølværmede naturligt farvede arme holdende en seksoddet guld stjerne. Hjelmtegn på sinister hjelm: to sølv svane halse med røde næb holdende en guld ring.
PATENT: 12. mar. 1680
HENVISNINGER: RA. DK. A.101 Christian V's friherrelige patenter. - Våbenet er her gengivet fra: DAA 1927.

BARON JUEL-BROCKDORFF (1812)

- SKJOLD:** Firdelt med hjerteskjold. Hovedskjold: 1. og 4. felt: i blå en fra en guld krone kommende guld mitra; 2. og 3. felt: i guld en rødbevæbnet sort dobbeltøm. Hjerteskjold: tværdelt, 1. felt: i blå en seksoddet guld stjerne over tre sølv bølger, 2. felt: delt, 1. felt: i blå en skråtstillet sølv flyvefisk, 2. felt: i guld en rød sinister skråbjælke belagt med tre opadvendte sølv ibsskaller.
HJELMTEGN: To til albuerne blåærmede naturligt farvede arme holdende en seksoddet guld stjerne.
SKJOLDHOLDERE: To brune griffe med røde tunger.
PATENT: 25. febr. 1812
HENVISNINGER: RA. DK. A.115 Friherrelige patenter efter 1808. - Våbenet er her gengivet fra: DAA 1927.

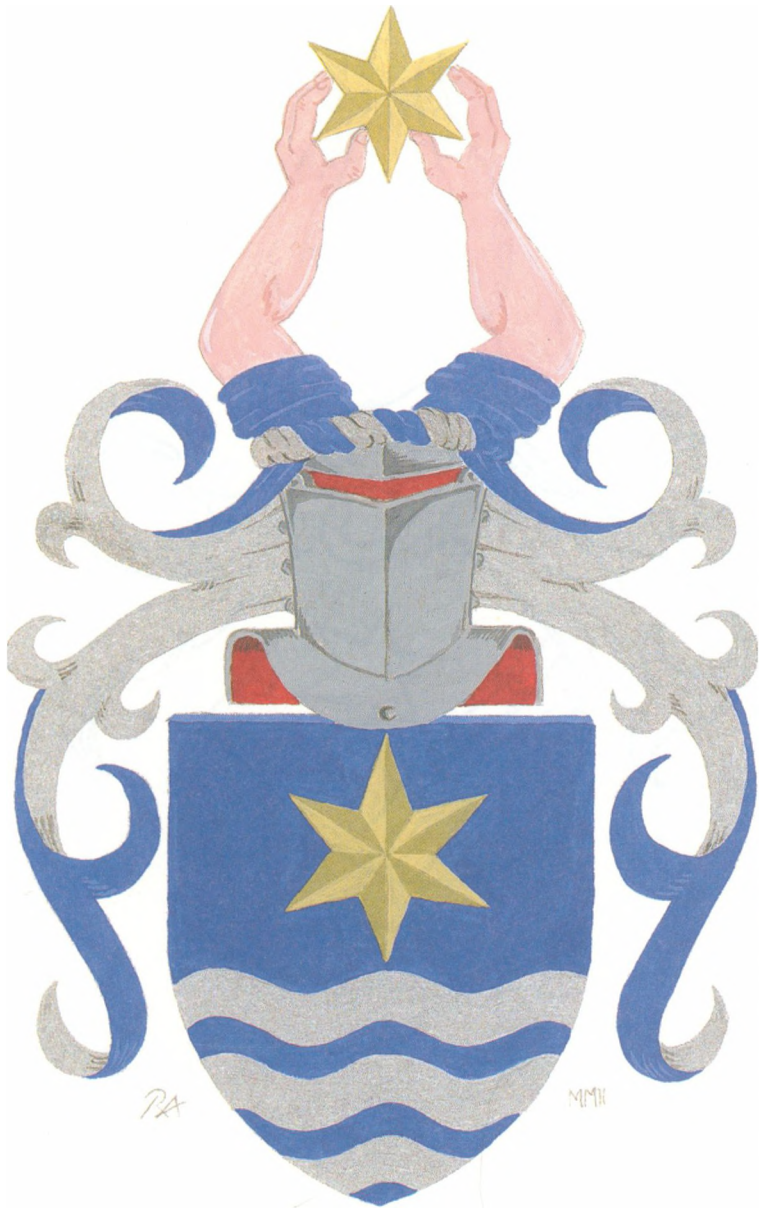

IUEL

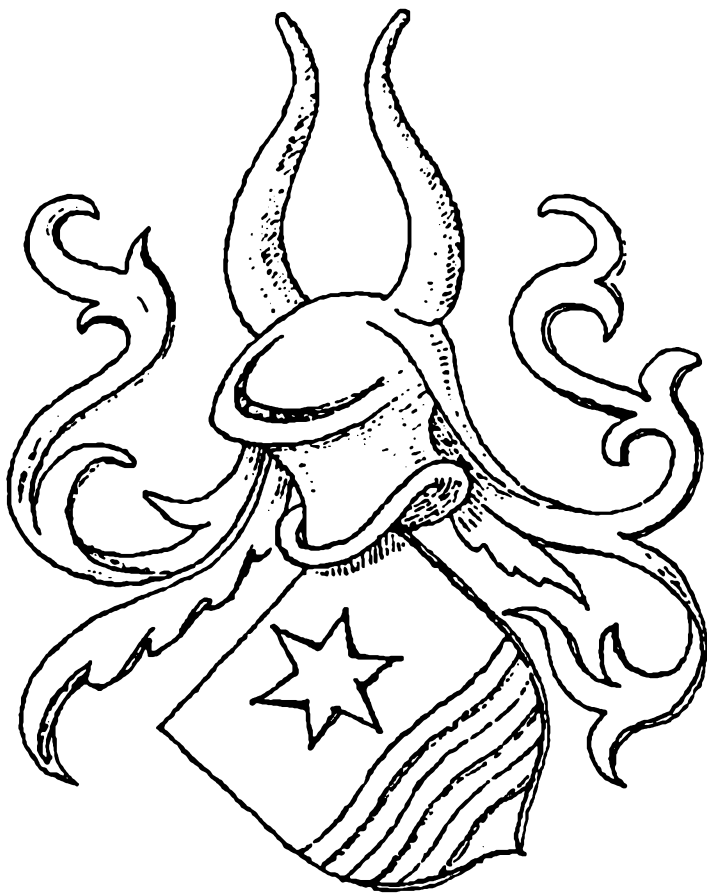

KRABBE JUEL

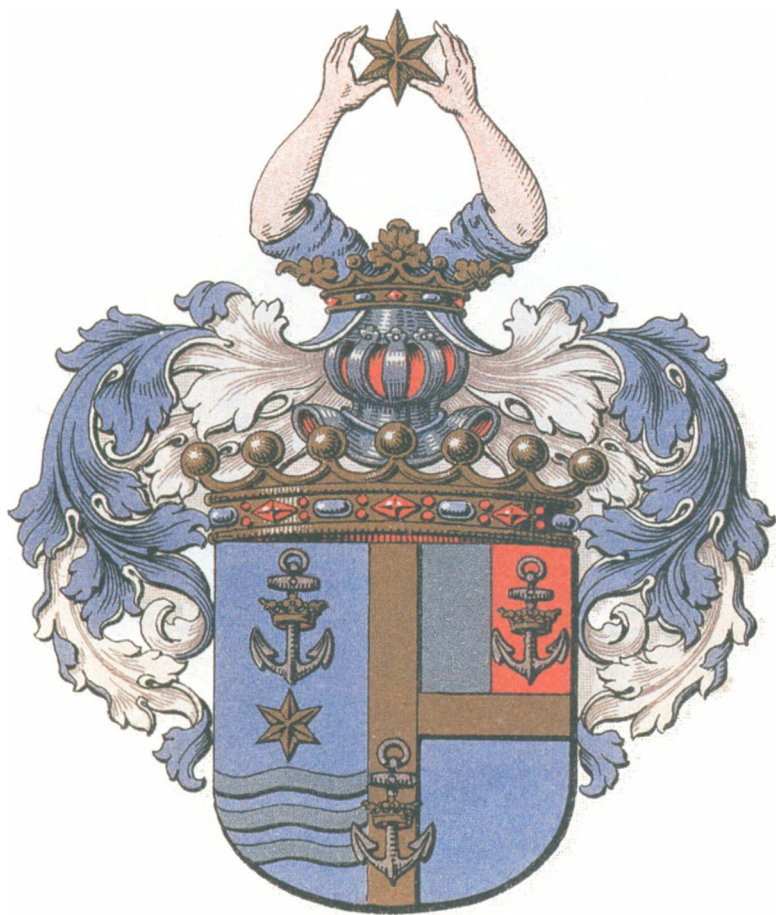

BARON JUEL AF JUELLINGE (1672)

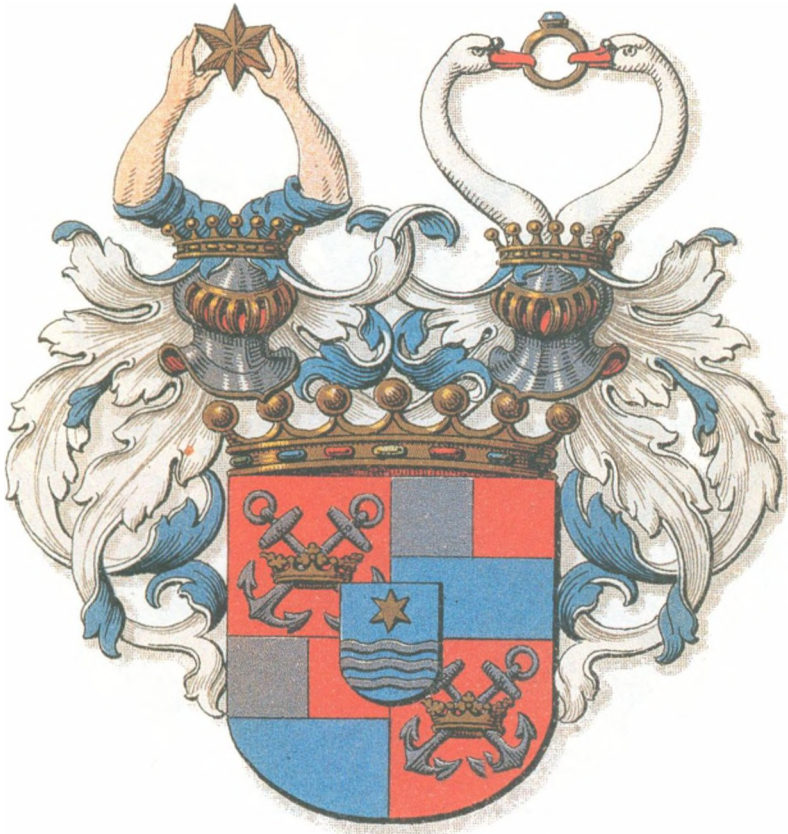

BARON JUEL AF JUELLINGE (1680)

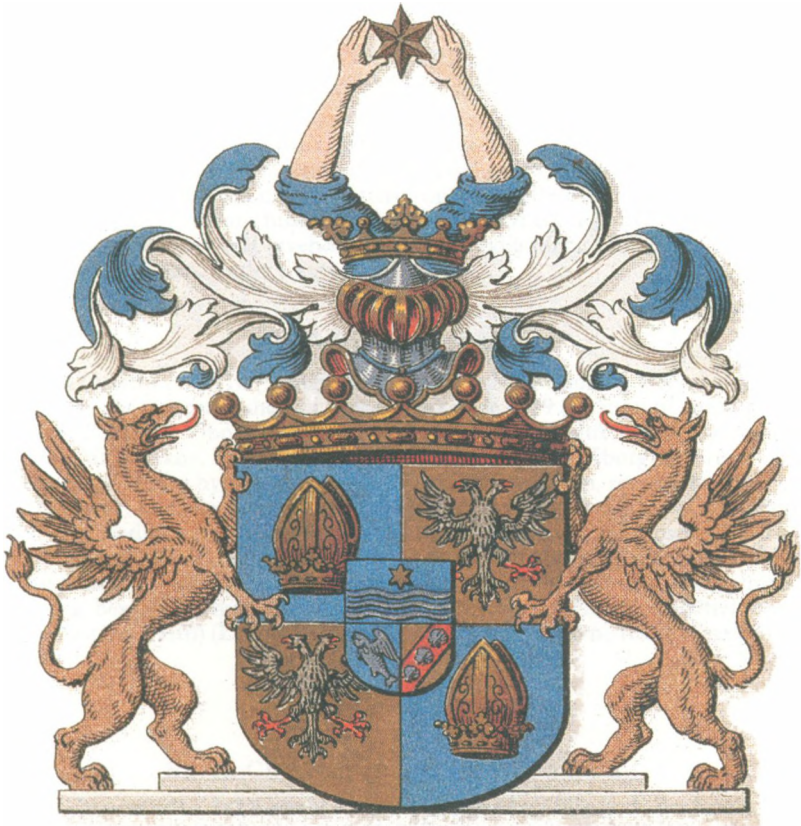

BARON JUEL-BROCKDORFF (1812)

I ÆLDRE LINJE

Første slægtled

- (?) 1. **PALLE JUEL** til Øgelstrup (Råsted S., Ulfborg H.) - antages at have levet omkring 1348-50, om ham beretter hans sønnesøns sønnesøn Iver Kjeldsen Juel (II, 18): »at han boede udi Øgelstrup, og da var al Raadsted og Idum Sogne hans og hans Søkendes, og var i hans Tid saa stor en Pestilence, som kom af Vendsyssel og til Raadsted Sogn; han lod tage alle Mænds Vogne og flyttede ud paa Klitterne og lod slaa Pæle for Døren; saa gik den Død over alle Egne og Byer« - Hans hustru skulle have været af en slægt hvis våben af Terkel Klevenfeldt angives som »et blåt løvehoved med en blodig tunge i hvidt felt, og på hjelmen et løvehoved«. - 1 søn, Andet slægtled nr. 2.

Andet slægtled

2. **JENS** til Øgelstrup - 1410 (3. maj) vidnede »Ies Iwl« på Rødding Herredsting i en voldssag, 1417 (24. apr.) landstingshører i Viborg, beseglede 1419 (17. juni) til vitterlighed for Eskild Jepsen (Basse) på Viborg landsting, 1422 (7. nov.)(?) til vitterlighed s.st. for Erik Nielsen Rotfeld til Bratskov, hyldede 1423 (17. juli) kong Erik på Viborg landsting, var 1424 nær-værende på Harbo bygdeting, beseglede 1426 (25. maj) s.m. sønnen Iver Juel et af fru Ide Lydersdatter, hr. Lyder Kabels hustru til biskop Lave udstedt skøde på Gudumlund, s.a. (20. okt.) til vitterlighed ved Niels Jensen Skadelands skøde til Eskil Jepsen, afstod 1428 alt det gods han havde haft i Sahl S. (Ginding H.) til kannikerne i Ribe »cum sigillo dilecti filii mei Iwari Jwll«, skal efter Kjeld Juels beretning have været rigsråd samt befalingsmand på Skanderborg, begr. i Viborg (Korsbrødre K.). - Gift m. **KAREN** Christiernsdatter Fasti (F.: Christiern Arstsen (Fasti)) (DAA 1892, 137 og 1897, 498). - 6 børn, Tredje slægtled nr. 3a-8f.

Tredje slægtled

**JENS JUELS BØRN MED
KAREN CHRISTIERNSDATTER FASTI (SE NR. 2):**

- 3 a. **PALLE** - Nævnt 1417, 1421 nævnt i Klavs Limbeks klage blandt de der havde forøvet voldsgerminger, skødede 1447 to gårde i Hesselholt og to i Sahl S. (Ginding H.) til Dueholm Kloster, og ejede s.å. noget eng ved Rolstrup Bro, nævnes endnu 1454. - Gift m. en datter af Anders Jensen Skelesen (Skeel) (DAA 1943, II, 93). - 3 sønner, Fjerde slægtled nr. 9a-11c.
- (?) 4 b. **BARBARA** - Gift m. **JØRGEN** Splid Fasti til Mindstrup (Nørvang H.) og Møltrup (Timring S. Ulfborg H.) (DAA 1892, 132) (F.: Splid Fasti og NN Vognsen).
- 5 c. **MARGRETHE**
- 6 d. **IDE**(?) - Gift m. **JENS** Nielsen Rodsteen til Lengsholm (DAA 1911, 391) (F.: Niels Markorsten og NN Brud), levede 1512.
- 7 e. **IVER JUEL** til Øgelstrup og Astrup - se II. **YNGRE LINJE**
- 8 f. **NIELS** - Beseglede 1457 til vitterlighed for hr. Knud Henriksen Gyldenstjerne, havde ifølge et tingsvidne fra 1465 haft Stråsø (Vind S., Ulfborg H.) i roligt hævd i 40 år, ulast og ukæret, må være død senest 1472 da brodersønnen Erik dette år indvordede Stråsø.

Fjerde slægtled

**PALLE JUELS SØNNER MED
NN ANDERSDATTER SKEEL (SE NR. 3):**

- 9 a. **JENS** »i Møborg« - Beseglede 1459 (31. mar.) med broderen Erik degnen i Ribe Anders Skeels sjælegavebrev, og de nævnes begge blandt hans arvinger, er antagelig den Jens Juel, der ifølge et sognevidne af Møborg fra 1492 (27. dec.) i sin tid havde givet Christen Steen Lundgård i Møborg S. i værge. - Gift m. **INGEBORG** Pedersdatter Munk (Tornekrands) (F.: Peder Andersen Munk (T.) til Hedegård). - 1 søn, Femte slægtled I, nr. 12.
- 10 b. **ERIK** til Åbjerg(?). - 1441 til vitterlighed for Anders Grøn på Harbo bygdeting, 1464 (15. dec.) fik væbneren Erik Juel og medarvinger kongens brev på at nyde øde gods i Hind H. »kvit for alle fald« i sagen mod Nis Hvid, 1466 (20. maj) vidne om gods i Visborggård, 1467 på Houlbjerg Herredsting, 1469 (29. apr.) vidne på Ulfborg Herredsting om et sand-

- emandstog for hr. Peder Høeg (Banner), 1470 (2. jan.) nævnt s.m. broderen Jep Juel i et kongebrev, der befalede 34 mænd at møde når brødrene stævnedes dem at undersøge hr. Peder Høegs (Banner) gods, 1472 proces mod Albert Skeel, s.å. (23. apr.) vidne på Middelsom Herredsting om Jens Kels ret til Bradstrup gård, mark og sø, s.å. (30. apr.) indvordede han Stråsø og Stråsø gårdsted, vidnede 1484 »i Åbjerg« på Erik Christensen af Voldbjerg hans vegne, beseglede 1487 (10. sept.) et af Niels Skram til kapitlet i Ribe udstedt skøde og må på den tid have været o. 70 år, forseglede (m. samme signet som i 1487) i 1492 (26. apr.) et dom-brev mellem Henrik Steen og Domkapitlet i Ribe, og betegnes da til Svenstrup Hovgård (Ginding H.), er vist den samme Erik Juel af Ribe stift, der 1493 af præsten Peder Nielsen Glambek beskyldtes for at have dræbt dennes bror, i hvilken sag der nedsattes dommere fra Lübeck; som Eriks blodsbeslægtede nævnes biskop Hartvig Juel og Kjeld Iversen (fætre) og Markvard Juel (jfr. Krabbe Juel), var vel den Erik Juel der 1496 var indbudt til juleleg hos Mourids Nielsen Gyldenstjerne på Ågård. - (?) Gift m. en datter af Mikkel Spend til Tødsø (Mors) og Inge Thorkildsdatter (DAA 1918, 421). - 3 sønner, Femte slægtled II, nr. 13a-15c.
- 11 c. JEP - nævnes 1470 (2. jan.) med broderen Erik i anledning af udmeldelsen af 34 synsmænd, hans frue siges at have været af de Udsønners slægt og broderdatter af biskop Christem af Ribe.

Femte slægtled

I

JENS JUELS SØN MED

INGEBORG PEDERSDATTER MUNK (SE NR. 9):

12. MALTE til Holmgård (-1476- -†) (Møborg S., Skodborg H.) - † 1508 efter 11. juli på Holmgård, begr. i Møborg K. (ligsten). - Lod 1476 optage et tingsvidne, fæstede 1478 et hussted i Møborg S. af Tvis Kloster, og var da ugift, købte 1484 en gård i Møborg S. af Predbjørn Podebusk, 1486 (16. maj) vidne på Jellingsyssels ting, fik skøde 1492 fra Thøger Hjul i Kamstrup på en gård i Halberg, fik s.å. (27. dec.) sognevidne af Møborg, at Christen Steen til Bækmark og hans arvinger havde haft Lundgård i Møborg S. uløst og ukæret, siden han fik det i værge af Jes (Jens) Juel i Møborg, var 1494 (14. jan.) nærværende på kongens retterting i Viborg, solgte 1496 til Niels Clementsen alle de pantebreve på gods i Nissum, som han havde af Tøger Hjul i Kamstrup, fik 1503 (28. juni) på Skodborg Herredsting lovhævd på Holmgård med alt tilliggende, fik 1508 (11. juli) på kongens retterting i Sortebrødre Kloster i Odense låsebrev på et markskel mellem Flynder mark og Møborg. - Gift efter 1478 m. MARINE Pedersdatter Bomøve (Lange) (DAA 1901, 243) (F.: Peder Nielsen B. til Votborg (Mors) og Inger Jensdatter Kaas (Sparre-K.)), levede 1515, da hun pantsatte Visholm (Røding H.) til Dueholm Kloster og ved mageskifte fik Nordenbjerg gård i Møborg S., lod støbe en kirkeklokke til Møborg K., † på Holmgård. - 2 døtre, Sjettes slægtled I, nr. 16a-17b.

II

ERIK JUELS SØNNER MED

(?) NN MIKKELSDATTER SPEND (SE NR. 10):

- 13 a. MIKKEL - var 1469 prior i Grinderslev Kloster.
- 14 b. NIELS til Åbjerg (-1482- -1496-) (Vedersø S., Hind H.) - † 1496/1506. - 1482 (11. maj) til vitterlighed s.m. faderens fætter, biskop Hartvig Juel i Ribe, lod 1487 (9. maj) udmelde 12 selvejere og gjorde hærstræde over Ellen Pedersdatter til Voldbjerg, 1489 (12. mar.) til stede på Hind Herredsting, hvor fru Ellen lod tage tingsvidne om Hover mølle, 1491 (12. mar.) medbesegler på Predbjørn Podebusks mageskifte med Ribe Kapitel, s.å. (21. dec.) vidne på rettertinget i Viborg i kongens nærvær, skødede 1491 alt sit gods i Hind H. til Ole Mortensen Gyrstinge af Hastrup, nemlig: Tarpgård, Krog i Tarp og Housgård, 1492 (27. dec.) vidne i Møborg, købte 1493 (8. dec.) fire gårde og et boel i Vedersø S. af Ole Mortensen Gyrstinge, 1495 (jan.) på Viborg Snavslandsting, 1496 (3. febr.) s.m. andre af slægten vidne ved Niels Eskildsen (Banner) af Glomstrups salg af gods i Hassing H. - Gift m. ELSE Mogensdatter (Glob) (F.: Mogens Pedersen (G.) til Damgård på Mors og Kirsten Nielsdatter (Bild)) (DAA 1891, 132-133) - Købte 1506 (28. mar.) to gårde i Vedersø af Niels Spend af Trabjerg. - 4 børn, Sjettes slægtled II, nr. 18a-21d.
- 15 c. LAURIDS - 1475 sognepræst i Ejsing, fik 1498 (1. mar.) som klerk af Ribe stift 1498 dispensation til at forene to ellers uforenlige embeder og ikke lade sig præstevie, når han blot inden to år blev subdiakon og ikke residerede ved embederne; fik 1499 (20. apr.) sognekirken i Alslev (Ribe stift).

Sjette slægtled

I

MALTE JUELS DØTRE MED MARINE PEDERSDATTER BOMØVE (SE NR. 12):

- 16 a. ANNE til Holmgård (medejer) - † 1549. - Gift senest 1517 m. landsdommer (-1537-1539-), lensmand på Gudum Kloster JENS Thomesen (Sehested) til Vellingshøj, Holmgård (-1525-1543-), Højris (1531-) (Mors Sdr. H.) og Surkær (Skodborg H.) (DAA 1954, II, 20) (F.: Thomas Thomesen (S.) i Vellingshøj og Anne Jonsdatter Viffert), † 15. nov. 1555 på Holmgård, begge begr. i Møborg K. (ligsten). - Tilsluttede sig 1523 oprøret mod kong Christian II, skulde 1539 føre regeringen i Jylland i kongens fraværelse, parrets oldebarn Sophie Sehested ægtede rigsråd, hr. Erik Juel (se II, 78).
- 17 b. KIRSTEN til Holmgård (medejer) (-1525-1543-) - Stillede 1525 to glavind, svarede 1543 10,5 daler og 151 mark i skat af sit gods, skiftede 1548 m. sin søster og svoger efter forældrene m. samfrænderne: Mogens Munk til Volstrup, Oluf Munk til Tvis, Iver Juel til Rybjerg, Hartvig Thomesen Juel til Palsgård, Jens Mogensen (Harboe) til Sindinggård, Niels Juel til Astrup, Erik Grøn til Ulsund, Niels Krag til Kjellingbjerg, Palle Juel til Udstrup, Niels Juel til Åbjerg, Jørgen Juel til Låge og Peder Juel til Brandbjerg. - Gift m. SØREN Skeel til Holmgård (DAA 1943, II, 96) (F.: Albret S. til Hegnet og Abel Lauridsdatter Dan), † 1524, begr. i Møborg K.

II

NIELS JUELS BØRN MED ELSE MOGENSDATTER GLOB (SE NR. 14):

- 18 a. ENEVOLD til Åbjerg (-1532-1543-) - Antagelig † efter 1548 og senest 1551. - Fik 1524 m. sine søskende brev at måtte nedbryde de huse i »Thugsundt« som Eiler Bryske havde opført mod deres vilje, 1525 ansat til at stille to glavind, vidnede 1532 om Palle, Christoffer og Splid Bangs arvegods, nævnt i recessen 1536, stævnedes 1537 (26. apr.) præsten i Vedersø for en eng og en toft i Vedersø som han havde fæstet til degnen og som præsten vil forholde denne, blev s.å. (30. apr.) stævnet af Albert Maltesen (Viffert) for Stråsø gårdsted, tildømte 1538 s.m. Henrik Vind et byggested »Skaffue« m. møllested til Claus Albretsen på dennes hustrus vegne, 1539 (19. juni) sagsøgt for et ridemandstog om markskel på Fjandgrønne (Sdr. Nissum S.), svarede 1543 15 daler i skat af sit gods. - Gift m. INGER Hermansdatter Flemming (DAA 1892, 146) (F.: Herman F. til Knudstrup og Bavelse og Sophie Andersdatter (Bjøm)), stævnedes 1553 Anders Sandberg, levede 1560. - 3 børn, Syvende slægtled I, nr. 22a-24c.
- 19 b. KIRSTEN til Hastrup (-1543-1546-) (Spentrup S., Nørhald H.), svarede 1543 15 mark i skat af sit gods, var 1546 enke, og nævnes endnu 1558 i rostjenestetaksationerne. - Gift m. OTTE Nielsen Munk (Bjælke-M.) til Gjessinggård (DAA 1905, 304) (F.: Niels M. i Halkjær (Års H.) og Birgitte Ottessdatter Bøistrup), nævnt 1499, takseret 1525 blandt adelen i Århus stift, † 1525/43.
- 20 c. PALLE til Låge (-1498-1511-) (Sindbjerg S., Nørvang H.) - † 1531/37. - Fik 1492 Lundgård i Møborg S. i pant af Mikkel Eskesen, nævnes 1492 og 1531 som biskoppens official på Hvolgård (Langskov S., Nørvang H.), var 1503 blandt de mænd, der skulle udvælges til at »sætte, stene og stable og grime eg og bøg« mellem Vibtorp og Grevelund skov (Vive S., Hindsted H.), s.å. til vitterlighed for Tyge Jensen Seefeld, 1509 (14. maj) vidne på ting i Jelling kirke om Karl Bryskes gods, tog 1531 på Nørvang herreds ting vidne om Hornstrup kirkes tilliggende, efter hans død fordrede Karl Bryskes enke Christine van Anfels og hendes børn i 1538 udlagt to gårde i Nørskov (Tørrild H.) og Green af Ejler Bryskes og Palle Juels arvinger. - Gift m. ANNE Eriksdatter Vestenie til Låge (-1540-) og Søbygård (medejer) (-1538) (DAA 1932, II, 186) (F.: Erik V. til Refstrup og Søbygård og Anne Albrechtsdatter Barfus), gav 1538 broderen Laurids Vestenie brev på hendes del af Søbygård mod at få tre gårde i Tørrild herred som vederlag. - 5 børn, Syvende slægtled II, nr. 25a-29e.
- 21 d. JENS til Hesselmed (-1525- †) (Ål S., V. Home H.) og Assersbøl (-1553- †) (Lindknud S., Malt H.) - † før 16. jan. 1553, ligsten ved Ål K. - Stillede 1525 et glavind, var 1527 med til at dømme om 12 enge tilhørende Næsbjerg Kirke, indvordede Hesselmed og skal have opbygget gården, svarede 1543 80 daler og 40 mark i skat af sit gods, mageskiftede 1552 m. Ribe Kapitel, oprettede 1553 Assersbøl til hovedgård. - Gift m. VIBEKE Ovesdatter Lunge (Dyre) til Hesselmed (o. 1553-) og Assersbøl (1553-1580-) (DAA 1891, 156) (F.: Rigsråd, lensmand, hr. Ove Vincentsen L. til Tirsbæk og Kragerup og Anne Henriksdatter Friis (af Haraldskjær) til Odden og Stolliggård), flyttede ved sønnens overtagelse af Hesselmed til Assersbøl, 1579 brev på Hestehave eng i Varde, som hun endnu besad 1581. - 5 børn, Syvende slægtled III, nr. 30a-34e.

Syvende slægtled

I

ENEVOLD JUELS BØRN MED
INGER HERMANDSDATTER FLEMMING (SE NR. 18):

- 22 a. NIELS til Åbjerg (-1543- -1568-) - † mellem 1568/73 - 1551 til vitterlighed s.m. Erik Rosenkranz, mageskiftede 1562 med kongen to gårde i Stadager på Falster mod jordegods i Veder sø S., havde s.å. en strid med Peder Gyldenstjerne om skellet mellem Veder sø og Madum, havde 1567 proces med Laurids Rostrup. - Gift efter o. 1543/44 m. CHRISTENCE Ovesdatter Lunge (Dyre) til Voldbjerg (-1543-) (DAA 1891, 159) (F.: Rigsråd, lensmand, hr. Ove Vincentsen L. til Tirsbæk og Kragerup og Anne Henriksdatter Friis (af Haraldskjær) til Odden og Stolliggård), levede 1573 som enke, måske † o. 1583 da sønnerne d.å. havde en strid om en gård i Faldsten (Løjt S., Rise H.). (Hun gift 1° m. Peder Skram (Fasti) til Voldbjerg (-1540- †), † ultimo 1542). - 7 børn, Ottende slægtled I, nr. 35a-41g.
- 23 b. SOPHIE - † ugift.
- 24 c. ERIK til Lykkesholm (1552-) (Lyngby S., Djurs Sdr. H.) - † senest i maj 1566. - Nævnt 1543. - Gift m. ANNE Iversdatter Friis (af Haraldskjær) til Lykkesholm (DAA 1942, II, 88) (F.: Lensmand Iver F. til Haraldskjær og Sophie Albertsdatter Glob), levede endnu 1595. - 1 søn, Ottende slægtled II, nr. 42.

II

PALLE JUELS BØRN MED
ANNE ERIKSDATTER VESTENIE (SE NR. 20):

- 25 a. JØRGEN til Låge (-1543- -1586-) og Brandbjerg (Kollerup S., Tørrild H.) - † 13. apr. 1595 på Låge. - Nævntes 1536 i recessen, svarede 1543 35 mark i skat af sit gods, skødede 1544 Lundgård i Møborg S. til Jens Thomesen (Sehested) til Holmgård, 1584 ved prins Christians (IV) hylдинг i Viborg. - Gift 1544 m. ANNE Hansdatter Munk (Lange) (DAA 1901, 254) (F.: Hans M. til Krogsgård og Maren Christensdatter Spend), begge begr. i Sindbjerg K.
- 26 b. PEDER til Låge (-1538-) og Brandbjerg (-1543- -1551-) - † o. 1570. - Sandsynligvis ham der 1525 i Ribe stift takseredes til to glavind, nævnes fra 1530 som biskoppens mand på Hvolgård efter Claus Sested, beskyldes 1531 s.m. sine »staldbrødre« for hærværk mod Claus Sested, 1537 sagsøgt af kronen for en gård i Holtum (Grejs S.) som faderen havde købt af en person, han troede var adelig, hvad denne imidlertid ikke var, og gården tildømtes derfor kronen, optrådte 1537 på moderens vegne på Gjern Herredsting, 1540-42 forlenet m. Hvolgård, 1543 (27. jan.) mageskiftebrev på Kolderup præstegård mod at udlægge en anden gård til sognepræsten, svarede s.å. 10 daler i skat af sit gods. - Gift m. IDA Nielsdatter Kaas (Sparre-K.) til Brandbjerg (-1594-), Tårupgård og Vrågård (1594-) (Rostrup S., Hindsted H.) (DAA 1899, 200) (F.: Niels K. til Starupgård og Tårupgård og Anne Bjørnsdatter (Bjørn)), † 22. apr. 1597. - 1574 indbudt af kongen til bryllup, søster til kansleren Niels Kaas, efter hvem hun arvede Vrågård.
- 27 c. INGBORG - † 1536. - Gift m. ERIK Nielsen (Tornekrands) til Kyø (-1532-) og Kollerup (1536-58) (DAA 1939, II, 99) (F.: Niels Christensen (T.) til Kyø og Margrethe Iversdatter Juel (se II,7)), † 1561, begr. i Galten K. (Han gift 2° 1536/43 m. Ellen Jensdatter Kaas (Sparre-K.), † 1559).
- 28 d. KIRSTEN til Alsted (-1525- -1543-) (Ø. Nykirke S., Nørvang H.) - 1525 ansat til at stille ét glavind, svarede 1543 10 daler og 130 mark i skat af sin jord. - Gift m. JENS Rafvad til Alsted (DAA 1953, II, 17), † før 1543. - Gennem parrets oldebarn Anne Skram (gift m. Jens Juel (se II, 43)) kom Alsted igen i Juel-slægtens eje.
- 29 e. MARGRETHE til Hammergård (-1543- -1554-) (Hammer S., Vrads H.), hvor hun 1543 svarede 20 mark i skat af sit gods, vist hende der 1567 som »fru Margerit på Stovgård« var barselskvinde på Mindstrup. - Gift m. JØRGEN Skram til Hammergård (DAA 1916, 470) (F.: Ove S. til Hammergård og Dejbjerglund og Anne eller Mette Pallesdatter Juel (se II, 14)), vist † 1536.

III

JENS JUELS BØRN MED
VIBEKE OVESDATTER LUNGE (SE NR. 21):

- 30 a. VINCENTS til Hesselmed (-1561- -†) og Assersbøl(?) - † 28. sept. 1579 ved Bornholm. - Var 1551 dreng ved hoffet, 1559-61 lensmand på Skjoldnæsholm, 1560 skibshovedsmand på »Falk von Bergen« under togtet til Norge, 1561 (apr.) befaling til at ledsage hertug Magnus

til Livland, boede 1563 på Sjælland men »holder hans Rustning udi Jylland«, 1564 og 1565 chef for »Elefanten« og hovedsmand på »Krabaten«, fik 1564 (21. mar. og 7. maj) pantebrev på Bøvling (indløst 1569), deltog i slaget 6. juli 1565 ved Bornholm og pådrog sig s.m. andre skibshefer kongens misformøjelse p.g.a. forsømmelighed, 1566 befalingsmand på Båhus, deltog 1567 og 1568 under et angreb på Varbjerg havn med både og knægte, 1571 forlenet med Bergenhus og Lyse Kloster, 1572 tillige med Jæderen og Ryfylke, 1574-77 med Koldinghus og Skodborg, 1574-78 med Brunlaug og Sct. Olavs Kloster, 1579 med Senjen len, siges at skulle have haft Vordingborg len, gik s.å. (24. sept.) om bord på »Nattergalen« s.m. 250 landsknægte, men forliste og druknede på vejen til Livland. - Gift 1^o 5. febr. 1559 m. ELINE Mogensdatter Gøye til Clausholm (DAA 1896, 152) (F.: Rigshofmester, rigsmarsk, rigsråd, lensmand etc., hr. Mogens G. til Krenkerup, Skjærup etc. og Mette Albrechtsdatter Bydelsbak til Torbenfeldt, Gunderslevholm etc.), † 20. febr. 1563 i Ring Klost, begr. i Ringsted K., kendt for sin endnu bevarede jordebog. (Hun gift 1^o m. hr. Mourids Olsen Krogos til Krapperup etc., † 24. nov. 1550). - Gift 2^o 4. nov. 1571 på Gjorslev m. ELSEBÆ Pedersdatter Svave til Gjorslev (-1598-) (Holtug S., Stevns H.), Hesselmed (-1583- -1586-) og Assersbøl (-1607-) (DAA 1926, II, 63) (F.: Rigsråd, rektor ved universitetet, hr. Peder S. til Gjorslev og Else Mauridsdatter Skave), † 1612. - I Haslev K. ses bevaret gavle og døre til en herskabsstol m. våben. - 3 børn, Ottende slægtled III, nr. 43a-45c.

- 31 b. OVE - levede 1572, † uforudset, begr. i Varde, ugift.
- 32 c. KAREN - Gift m. HANS Friis (af Landvig) til Hassinggård (Kær H.) (DAA 1888, 150) (F.: Herman F. til Vansholm og Anne Benediktsdatter von Ahlefeldt).
- 33 d. MOGENS til Juellingsholm (-1574- -†) (Sdr. Omme S., Nørvang H.) - † i sept. 1587, begr. 17. okt. i Varde. - 1572 af kongen indbudt til bryllup, oprettede senest 1574 hovedgården Juellingsholm, skænkede 1575 en altertavle til Sdr. Felding K., 1580 ved kongevalget på herredagen i Odense, 1584 ved prins Christians (IV) hyldning i Viborg. - Gift 1^o m. ELSE Jørgensdatter Skovgaard (DAA 1917, 482) (F.: Jørgen S. til Skovgård etc. og Anne Johansdatter Urne). - Gift 2^o 15. febr. 1579 m. ANNE Pedersdatter Galskyt (DAA 1893, 170) (F.: Peder G. til Øland og Sønderkov og Bege Clausdatter (Emmiksen) til Hundsbæk), f. 1549, † 5. maj 1600, begr. 15. juni s.å. i Folding K. - 1 søn, Ottende slægtled IV, nr. 46.
- 34 e. JOHAN til Donslund (-1554- -1562-) (Hejnsvig S., Slavs H.) - † 1577. - Dræbte 1554 Peder Galskyt til Øland og Sønderkov, hvis datter Anne senere blev gift med broderen Mogens Juel. - Gift m. SOPHIE Andersdatter Sandberg (DAA 1901, 448) (F.: Anders Christiernsen S. til Kvelstrup og Løjstrup etc. og Gertrud Tygesdatter Krabbe (af Østergd.) til Vedø), † 1577, begr. 16. okt. i Durup K. (Gislum H.) (Hun gift 2^o m. Niels Stygge til Nørager, † 1606). - 4 børn, Ottende slægtled V, nr. 47a-50d.

Ottende slægtled

I

NIELS JUELS BØRN MED

CHRISTENCE OVESDATTER LUNGE (SE NR. 22):

- 35 a. OVE til Kjeldgård (1578-†) (Selde S., Salling Nørre H.), Åbjerg (-1574-) (medejer) og Vosnæsgård (-1583-) (Skødstrup S., Ø. Lisbjerg H.). - † i dec. 1599, begr. 1. jan. 1600 i Brande K. - 1570 ordre til at begive sig til København og ufortøvet melde sig under Peder Gyldenstiernes fane, der lå i Køge, fulgte 1576 kongen til Mecklenborg med tre heste, var 1580 til hertug Hans' begravelse, 1583-88 forlenet med Akershus og 1586-88 med Hedemarken og Østerdalen, 1588-97 med Bratsberg, Gjemse Kloster og Tune Skibreide. - Gift før 1579 m. DORTE Clausdatter Daa (DAA 1944, II, 16) (F.: Landsdommer, lensmand Claus D. til Raunstrup og Holmegård og Anne Pedersdatter Lykke til Kærbygård), † 1600, begr. 27. apr. i Brande K. (Hun gift 1^o m. Otte Clausen (Strangesen) til Nørholm, † 7. sept. 1571), ligsten over alle tre i Tistrup K.
- 36 b. IVER - † ung
- 37 c. ANNE - Gift m. ERIK Krag til Kjellingbjerg og Lydum (DAA 1899, 260) (F.: Niels K. til Agerkrog og Else Mogensdatter Stampe), † 13. juni 1606, begr. 28. juni s.å. (Han gift 2^o m. Margrethe Mikkelsdatter Hvas (af Gjerholm) til Rolsøgård, † før 1594; 3^o før 1602 m. Kirsten Lauridsdatter Kruse, † 1619).
- 38 d. KAREN - Gift 11. aug. 1588 på Mindstrup m. PALLE Splid (Fasti) til Mindstrup og Smedstorp (Smedstorp S., Ingelstad H.) (DAA 1892, 131) (F.: Lensmand på Ålesgård i Vendsyssel, skibshovedsmand Jørgen S. til Mindstrup og Møltrup og Karen Iversdatter Dyre), nævnt 1580 ved kongevalget på herredagen i Odense, † 1628.
- 39 e. SOPHIE - f. 1544, † 20. dec. 1583, begr. i Horne K. - Gift 17. maj 1572 på Åbjerg m. MOGENS Krag til Agerkrog, Glomstrup og Sønderris (DAA 1899, 265) (F.: Niels K. til Agerkrog og

- 40 f. Else Mogensdatter Stampe af Klarupgård, f. 1544, † 18. febr. 1622 på Glomstrup, begr. i Hvidbjerg K. (Han gift 2^o m. Ingeborg Eriksdatter Kaas (Sparre-K.), † 1. mar. 1622).
 DORTHEA til Elin (-1598- -1622-) (Onsøy S., Borgesyssel) - † efter 1625. - Genopbyggede 1590 Onsøy K. efter en brand, og forærede 1594 kirken en prædikestol. - Gift 19. sept. 1585 i Oslo m. lensmand over Stavanger m. fl. len HENRIK Brockenhuus til Elin og Strøm (DAA 1962, II, 10) (F.: Lensmand Eiler B. til Søndergårde (Vends H.) og Kirsten Eriksdatter Gyldenhorn), f. 1542 på Vernø Kloster, † 6. maj 1588 på Eje (Holden Præstegæld), begr. 16. juni s.å. i Onsøy K. (Han gift 1^o 1568 m. Elisabeth Pedersdatter (Basse), f. 1547, † 31. jan. 1578).
- 41 g. HERMAN til Åbjerg (-1583- -1586-), Alsted og Refstrup (-1583- -†) (Gadbjerg S., Tørrild H.) - f. 1548, † 16. okt. 1607 på Visborg Slot, Gotland, begr. 30. okt. s.å. i Visby Domk. kor. - Gik i Viborg skole, var i to år hos Iver Skram (Fasti) på Voldbjerg, derefter dreng hos Peder Munk til Estvadgård, tjente under krigen 1563-70 Vincents Juel til Hesselmed som dreng, var i ni år i krigstjeneste i Tyskland, Frankrig og Ungarn, senest hos greven af Gleichen (i Thüringen), overtog efter svigerforældrenes død Alsted, ledsagede 1580 kongen til hertug Hans' jordefærd, 1581-1587 forlenet med Kalundborg Slot, 1584 ved prins Christians (IV) hyldning i Ringsted, 1587-1595 forlenet med Dragsholm, var 1590 i enkedronningens følge til Wolfenbüttel, 1595-† forlenet med Gotland og Visborg Slot, drev en betydelig studeeksport. - Gift 23. juni 1577 på Alsted m. sin slægtning MAREN Jensdatter Juel til Refstrup (1607- -1617-) (se II, 68) (F.: Lensmand Jens Juel til Alsted og Anne Pedersdatter Skram), overleverede 1608 (22. maj) Gotland til Brostrup Giedde, † efter 1617. - 8 børn, Niende slægted I, nr. 51a-58h.

II

ERIK JUELS SØN MED ANNE IVERSDATTER FRIIS (SE NR. 24):

42. IVER til Lykkesholm (-1583- -1604-), Buderupholm (medejer) (1580-) (Buderup S., Hornum H.) og Fævejlegård (-1581-) (Lyngby S., Djurs Sdr. H.) - † 1607/08. - Solgte 1581 Skodborggård i Gudum til Malte Jensen (Sehested) til Holmgård, og oprettede s.å. Fævejle til hovedgård, 1584 ved prins Christians (IV) hyldning i Viborg, 1585 immatr. ved univ. i Leipzig, 1586-89 hofjunker. - Gift 18. sept. 1597 på Hessel m. OLIVÉ Christoffersdatter Lykke (DAA 1903, 269) (F.: Christoffer L. til Buderupholm, Skovsgård etc. og Anne Nielsdatter Rosenkrantz), † 3. jan. 1653, bis. 24. jan. s.å. i Gjesing K., siden ført til Aalsø K. - 1612 (22. okt.) bef. til at møde for kongen i Kbh., da hun ikke havde opfyldt sin rostjenesteforpligtigelse.

III

LENSMAND VINCENTS JUELS BØRN MED ELSEBE PEDERSDATTER SVAVE (SE NR. 30):

- 43 a. ELLEN til Valbygård (1606?-) (Hellested S., Stevns H.) og Gjorslev - f. o. 1572, † 27. juni 1619 på Valbygård, begr. i Hellested K. - Var forlovet med Erik Bille til Søholm og Hvedholm (DAA 1985-87, 514), † 23. juli 1590 i Kbh., begr. 2. sept. s.å. s.st. (N). - Gift 3. aug. 1595 på Gjorslev m. JENS Bille til Vrejlev Kloster og Ørelund (DAA 1985-87, 545) (F.: Jens B. til Lyngsgård etc. og Karen Eilersdatter Rønnow til Hvidkilde), f. 27. okt. 1567 på Visborg Slot, † 1617 på Valbygård, begr. i Hellested K.
- 44 b. JENS - f. o. 1575, † 8. jan. 1582 på Frederiksborg da han fik en nød galt i halsen.
- 45 c. PEDER til Gjorslev, Hesselmed (1607-o.1609) og Totterupholm (-1609-) (nuv. Rosendal) (Fakse S. og H.) - f. 18. mar. 1577 på Gjorslev, † 14. mar. 1612 på Gjorslev, bis. 28. mar. s.å. i Køge K., senere ført til Fakse K. - Rejste udenlands med Mogens Krabbe til Vegholm, var på Herlufsholm, kom 1591 på pædagogiet i Herborm, 1593 student i Marburg, o. 1594 i Heidelberg, 1595 i Strassburg, 1596 i Padua, 1597 til Rom og Neapel, 1598 gennem Schweiz til Lyon, blev ved Louon på grænsen af Savoyen og Frankrig overfaldet af soldater; hans lærer Søren Christensen Skoubo blev dræbt, og han selv fik et sår, der længe holdt ham i sengen og mulig var årsag til hans død, opholdt sig tre år i Frankrig (Orleans, Paris og Avignon) og England og kom 1600 hjem til Gjorslev, fulgte 1602 m. i prinsesse Helvigs brudefølge til Dresden, hvor hun blev gift m. kurfyrst Christian II af Sachsen, boede indtil 1603 på Hesselmed, s.å. hofjunker, holdt efter sin afsked fra hofjungensten hus på Hesselmed, var syg, da krigen brød ud, men formanede sine folk at stride så mædelig, som om han selv havde været til stede. - Gift 1604 o. 22. sept. i Viborg m. JYTTE Predbjømsdatter

Gyldenstierne til Totterupholm (DAA 1926, II, 28) (F.: Rigsråd, hr. Predbjørn G. til Nr. Vosborg, Vrå etc. og Berete Steensdatter Rosensparre), f. 21. juli 1581 på Nr. Vosborg, † 1642 før 2. aug., begr. i Kongsted K. (Hun gift 2^o 4. maj 1617 i Køge m. Christian Grubbe til Lysstrup, f. 10. juni 1579 i Vordingborg, † mellem 1633 og 1642), ægteskabet barnløst. - Fad m. våben i Freerslev K.

IV

MOGENS JUELS SØN MED ELSE JØRGENDATTER SKOVGAARD (SE NR. 33):

46. JENS til Juellingsholm - † 21. okt. 1602, begr. i Sdr. Omme K. - Gift 2. nov. 1595 på Kragerup m. ANNE Jacobsdatter Grubbe (DAA 1895, 164) (F.: Jacob G. til Røgle og Sidsel Knudsdatter Giedde), † 1642, begr. i Sdr. Omme K., 1597 deltog parret ved Jacob Skram og Dorte Friis' bryllup i Fruergård, Sdr. Felding S. - 4 børn, Niende slægtled II, nr. 59a-62d.

V

JOHAN JUELS BØRN MED SOPHIE ANDERSDATTER SANDBERG (SE NR. 34):

- 47 a. JENS - levede 1591, var † 1599.
48 b. NIELS til Donslund (-1584- -1586-) - † efter 1610. - Kom 1576 (28. okt.) i huset hos biskop Peder Hegelund i Ribe, rejste 1578 (18. sept.) bort, men vendte 1579 (25. jan.) tilbage fra Assersbøl s.m. biskoppens søn, 1584 ved prins Christians (IV) hyldning i Viborg, var 1610 (26. maj) så svagelig, at han ikke kunne forestå sit gods, hvorefter han fik Johan Stygge til værge, ugift.
49 c. CHRISTEN til Donslund (-1604- †), Risbølgård (-1591- -1597-) (Hejnsvig S., Slavs H.), Vosnæsgård (1597- -1610-) og Søgård (medejer) (1604-) (Ny S., Hind H.) - † 23. mar. 1608 på Vosnæsgård, begr. 7. apr. s.å. i Skødstrup K. - Bekostede 1599 en altertavle til Vorbasse K., havde 1603 i alt 18.000 daler tilgode hos Tyge Krabbe. - Gift 23. okt. 1597 i Århus m. KAREN Strangesen (Bild) til Donslund (1608-1609) og Vosnæsgård (DAA 1888, 70) (F.: Otte Clausen (Strangesen) til Nørholm og Dorte Clausdatter Daa). - † efter 1613. - Hun gav som enke Claus Daa til Ravnstrup fuldmagt til på hendes vegne ved mandens grav at fragå arv og gæld, men fik på tilskyndelse af hans venner andet sind og lod Hans Rostrup, som holdt afskedstalen over graven, vedgå arv og gæld, hvorom blev proces på herredagen, som kendte Claus Daas fravigelse ved magt at stande; da Christopher Rosenkrantz, støttet til et af ham selv forfalsket brev, gjorde indførsel på Donslund, lod fru Karen i 1609 indstævne ham for herredagen i Horsens, og godtgjorde hans falskneri, hvilket foranledigede hans senere henrettelse.
50 d. KAREN - † 1. apr. 1595 på Pederstrup, begr. 4. maj s.å. i Vesterborg K. - Gift 9. aug. 1584 på Finstrup m. KNUD Venstermand til Finstrup, Asserstrup, Pederstrup og Bregninge gd. (Holmans H.) (DAA 1927, II, 96) (F.: Lensmand Jørgen V. og Alhed Knudsdatter Urne), † 1606. (Han gift 1^o m. Kirsten Iversdatter Lunge (Dyre), † 1577, begr. 14. febr. i Sandby K.)

Niende slægtled

I

LENSMAND HERMAN JUELS BØRN MED MAREN JENS DATTER JUEL (SE NR. 41):

- 51 a. NIELS - f. 1578, † 24. nov. 1596 i Greifswald, begr. s.st. (Sct. Nikolai K.) - 1585 på Sorø Akademi, hjemkaldt 9. apr. s.å., udenlands s.m. broderen Jens J., 1596 (1. okt.) immatr. i Greifswald, ugift.
52 b. Hr. JENS til Kjeldgård (1599-†), Åbjerg (medejer) (1612-†), Brusgård (1618-†) (Ølst S., Galten H.), Nr. Vosborg (1626-†) (Ulfborg S. og H.), Udstrup (1630-†) (Sdr. Nissum S., Ulfborg H.), Hersomgård (-1626) (Hersom S., Rinds H.) og Stenumgård (Råsted S., Ulfborg H.) - f. 8. jan. 1580 på Refstrup, Gadbjerg S., † 28. mar. 1634, begr. i Viborg Domk. - 1585-92 undervist i hjemmet, 1593-96 på Sorø Akademi, 1596 immatr. i Greifswald, 1599 i Heidelberg, 1601 i Orleans og Padua, var o. 1603 i Genua, 1603 sekr. i Danske Kancelli, 1609 rentemester, fungerede under krigen fra 1611 som krigs- og zahlkommissær, 1611 forlenet m. et provsti i Viborg kapitel, 1612-17 lensmand på Tranekær, 1613 forlenet m. et prælatur

i Roskilde Domk., 1616 (1. dec.) rigsråd, og s.d. ridder, 1617 hofmester for prins Frederik i Bremen og Verden, 1618 (2. apr.)-29 statholder i Norge og lensmand på Åkershus, 1627 præses for et kompagni der fik overdraget Kongsberg Sølvværk af kongen, fik 1629 (mar.) tilbuddet embedet som rigsadmiral, men afslog, 1629 (30. juli)-31 lensmand på Ålborghus, s.å. (12. aug.) till. t. at inddrage Aastrup len under Aalborghus, 1631-36 lensmand på Bøvlings, 1632 (1. og 26. juni) instruktion til forhandlingerne i Svavsted med Gottorp s.m. Jørgen Urne, Albrect Skeel og Otte Skeel. - Gift 13. maj 1610 m. IÐE Hansdatter Lange til Vis-kum, Nr. Vosborg (1634-†), Brusgård (1634-†), Åbjerg (1634-†), Stenumgård (1635-†) og Fiskumgård i Norge (-1639-) (DAA 1901, 263) (F.: Lensmand, kancellisekretær Hans L. til Brejninggård og Johanne Pedersdatter Skram til Hersomgård), f. 3. okt. 1584 på Brejninggård, † 13. juni 1649 på Nr. Vosborg efter at have trådt fejl på en af »de Stentrapper, som gaar op til Carnappet i Fruerstuen« hvilket afstedkom et langt sygeleje, begr. 14. juli s.å. i Viborg Domk., parrets våben ses på nordportalen i Korskirken i Bergen. - 10 børn, Tiende slægtled nr. 63a-72j.

- 53 c. CHRISTENCE - f. o. 1581, † 24. nov. 1584 på Kalundborg Slot, gravsten (nu forsv.) i Kalundborg (VF).
- 54 d. ANNA - † som lille 11. sept. 1583 på Kalundborg Slot, gravsten (nu forsv.) i Kalundborg (VF).
- 55 e. CHRISTENCE til Skovsbo (1638-) (Rynkeby S., Bjerge H.) og Stubbergård (-1627- -1632-) (Sevel S., Ginding H.) - † 1658, begr. 28. apr. i Odense (St.K.). - Fik som enke tilladelse til at sælge Skovsbo og boede 1650 på Stubbergård, var som andre adelige grebet af bodsfromheden, og førte et strengt andagtsliv, sognepræsten blev senere blev afskediget for at kritisere den »Beden, Hysten og Fasten«, der foregik på Stubbergård. - Gift 1° 29. apr. 1604 m. sin slægtning KJELD Juel til Astrup (se II, 45). - Gift 2° 20. jan. 1611 i Viborg m. sit næstsøskendebar, lensmand på Hald KJELD Krabbe (af Østergd.) til Brusgård (DAA 1928, II, 18) (F.: Niels K. til Vesløgård og Ingeborg Pallesdatter Juel (se II, 59)), f. 4. juli 1583 på Vesløgård, † 31. jan. 1612 på Hald, begr. i Viborg Domk. (epitafium m. gravskrift af hustruen). - Gift 3° m. ritmester, hofjunker, befalingsmand på Hald KNUD Gyldenstjerne til Skovsbo, Stubbergård, Refstrup (-1626) og Nr. Vosborg (DAA 1926, II, 28) (F.: Rigsråd, hr. Predbjørn G. til Nr. Vosborg, Vrå etc. og Mette Eriksdatter Hardenberg), f. 25. juni 1591, † 1638.
- 56 f. ERIK - † 18. okt. 1583, gravsten (nu forsv.) i Kalundborg (VF).
- 57 g. OVE - † 1607 i Oxford, England, begr. 26. sept. - 1585 på Sorø Akademi, udenlands s.m. fætter Gregers Juel, 1602 (14. aug.) immatr. i Frankfurt a.d. Oder, afgik 1603 (20. nov.) fra univ. i Leipzig, vendte derefter hjem, 1604 (11. dec.) immatr. i Genève, ugift.
- 58 h. CHRISTEN til Åbjerg (medejer) (-1609-) - f. 5. sept. 1589 på Dragsholm, † 16. jan. 1612 på Åbjerg, begr. 22. jan. s.å. i Viborg Domk. - 1600 Sorø Akademi, 1604 og 1606 i Genève, 1609 forleningsbrev på konge-korttiende af Stadil og Vedersø sogne, s.å. i Heidelberg, berejste derefter Frankrig, England og Nederlandene og senere Tyskland, 1610-11 i kancelliet »på tog mod rigets fjender« under Ribe Fane, besøgte under en orlov sin moder på Refstrup, ugift.

II

JENS JUELS BØRN MED

ANNE JACOBSDATTER GRUBBE (SE NR. 46):

- 59 a. MOGENS til Juellingsholm (-1636), Sdr. Vosborg (1629-†) (Ulfborg S. og H.) og Sindinggård (tidligst 1638-) (Sinding S., Hammerum H.) - f. o. 1600, † 1645 før 10. dec. - Kom 1611 til Sorø, 1618 immat. i Heidelberg, boede 1621 på Juellingsholm, 1631 nærværende ved dronning Sophies begravelse og 1634 ved den udvalgte prins' bryllup. - Gift 15. juli 1627 i Kolding m. MARGRETHE Melchiorisdatter Ulfstand til Sdr. Vosborg (1645-1648) (DAA 1896, 434) (F.: Lensmand Melchior U. til Kærgårdsholm og Else Axelsdatter Viffert til Axelvold), † 1653 i Ribe, kort før 21. maj. - Indgik 1646 forlig med sine kreditorer, ægteskabet barnløst.
- 60 b. JAKOB - † lille.
- 61 c. ELSE - † før o. 1635. - Gift senest 1623 m. MANDERUP Abildgaard til Skodborghus, Estrup og Rugholtegård (DAA 1929, II, 12) (F.: Eggert A. til Skodborghus og Mette Christoffersdatter Juel (se II, 53)), f. o. 1594, † 1655-60. (Han gift 2° o. 1635 m. Helvig Hansdatter Arenfeldt, f. 17. febr. 1596, levede 1658).
- 62 d. VIBEKE - Gift tidligst 1623 m. CHRISTOFFER Friis (af Vadskærgd.) til Vadskærgård, Favrskov, Astrup, Juellingsholm og Gudumlund (DAA 1942, II, 72) (F.: Jørgen F. til Vadskærgård, Favrskov etc. og Anne Justsdatter Ulfeldt til Tvedgård), kom 1596 i Sorø skole, † 1657, begr. 20. mar. i Viborg, anetavle for ægteparret opsat 1651 i Grinderslev K.

Tiende slægtled

RIGSRÅD, NORGES STATHOLDER, LENSMAND HR. JENS JUELS BØRN MED
IDE HANSDATTER LANGE (SE NR. 52):

- 63 a. HERMAN - † lille.
 64 b. ANNE - † lille.
 65 c. IDE MARGRETHE - † lille.
 66 d. HERMAN - † lille.
 67 e. CHRISTENCE til Kjeldgård (1634-), Åbjerg (medejer) (1634-) og Stenumgård (1649-) - f. 26. aug. 1612 i Kbh., † 11. nov. 1680 i Sorø, begr. i Sorø K. (højkorets sdr. side). - Ejede 1661 fem gårde i Hosanger og Arna skipsrede i Norge, hvor bønderne klagede over hende og de byrdefulde afgifter. - Gift 12. aug. 1637 m. øverste rentemester, lens- og amtmænd, forstander for Herlufsholm og Sorø Akademi, JØRGEN Holgersen Rosenkrantz til Kjeldgård (-1668), Åbjerg (-1669), Udstrup (-1669), Stenumgård (-1652), Søndervang (1653-) og Hustrup (1639-senest 1646) (DAA 1985-87, 712) (F.: Rigsråd, hr. Holger R. »den lærde« til Rosenholm og Sophie Axelsdatter Brahe), f. 11. juli 1607 på Rosenholm, † 8. jan. 1675 i Sorø, begr. i Sorø K. (højkorets sdr. side). - Parret skænkede 1647 en alterkalk til Selde K. (Salling Nørre H.) og 1648 to malmstager til Vesterø K. på Læsø.
 68 f. ELSEBE til Brusgård (-1679) og Stenumgård (1652-1670) - † efter 1679. - Gift 6. maj 1638 i Viborg m. OVE Juul til Brusgård (-†) og Rekkergård (DAA 2000-02, 536) (F.: Frands J. til Meilgaard etc. og Karen Hansdatter Rostrup til Rekkergård), f. 12. mar. 1608 på Meilgaard, tilfangetaget og skudt 9. jan. 1644 af svenske styrker ved Husum Mølle, Brande S.
 69 g. SUSANNE til Åbjerg (medejer) (1634-), Udstrup og Stenumgård - † 1685, begr. 20. febr. - Roses som vel forfaren i sprog, historie og matematik, oversatte bl.a. teologiske og opbyggelige skrifter. - Gift m. amtmænd over Lundenæs og Bøvling amter, kommandant i Nyborg, oberst ERIK Qvitzow til Sandagergård, Åbjerg og Stenumgård (-1652) (DAA 1910, 334) (F.: Frederik Q. til Sandagergård, Qvitzowsholm etc. og hofmesterinde hos »de unge frøkener« Anne Eriksdatter Lykke), f. 29. juli 1616 på Qvitzowsholm, deltog 1659 i forsvaret af København, † 18. mar. 1678 på Sandagergård som sidste mand af sin slægt.
 70 h. MARGRETHE til Åbjerg (medejer) (-1649- -†) - f. 10. sept. 1622 på Akershus, † 9. sept. 1651 i Stockholm. - Opholdt sig 1641-47 i søsteren fru Elsebes hus, 1648 hoffrøken hos dronning Sophie Amalie. - Gift 22. okt. 1650 på Københavns Slot m. sit næstsøskendebarn PEDER Juel til Hundsbæk (se II, 92) (F.: Rigsråd, hr. Erik Juel til Hundsbæk etc. og Sophie Clausdatter Sehested), f. 14. juli 1623, † 9. dec. 1656.
 71 i. MAREN - f. 23. maj 1623 på Akershus, † 17. apr. 1644 i Christiania. - Gift 1643 m. Norges riges kansler, rigsråd, stiftamtmand i Trondheim, lensmand, gehejmeråd og hvid ridder OVE Bielke til Austråt og Nr. Vosborg (-†) (DAA 1946, II, 14) (F.: Norges riges kansler, lensmand Jens B. til Austråt, Tøndel etc. og Sophie Henriksdatter Brockenhuus til Elingård, Kanestrøm etc.), f. 26. okt. 1611 i Trondheim, † 29. mar. 1674 s.st., begr. i Austråts kapel. (Han gift 2^o 16. maj 1647 m. Regitze Ovesdatter Giedde, f. 27. sept. 1629, † 1. mar. 1657; 3^o 29. nov. 1660 m. Helvig Henriksdatter Lindenov, f. 8. apr. 1635, † 11. apr. 1678).
 72 j. LENE - † lille.



JENS JUEL
1410 (I, 2)



LAURIDS JUEL
1475 (I, 15)



ERIK JUEL
1487 (I, 10)

II YNGRE LINJE (se I, 7)

Første (tredje) slægtled

1. IVER JUEL til Øgelstrup (-1421-) (Råsted S., Ulfborg H.) og Astrup (o. 1440-†) (Grinderslev S., Salling Nørre H.) - † 1468 på Astrup, begr. i Viborg Domk., hvor der tidligere var en gravsten med teksten: »Ther mand skref 1468 aare, Laugdis Ifver Juels lig paa baare, Og under thenne steen Hviler sine been, med syn tvende Hustruer kære, for med ham ligger Begrafne here, Theris Vaaben oc Contrafeyer her staar, saa man kan vide hvad stamme de afdøde var« (efter Klevenfeldt) - 1426 og 1428 nævnt s.m. faderen, udstedte 1438 vidnesbyrd i anledning af hr. Morten Spargs sendelse til Rom, 1452 nærværende på Ørslevkloster Birketing og s.å. på Viborg Landsting, 1454 nævnt i et pavebrev, 1459 medudsteder af et vidnesbyrd om gods skænket til Skørping K., 1462 (16. jan.) vidne på landstinget, 1464 (15. dec.) til vitterlighed for Erik Juel, mageskiftede 1467 (29. aug.) gods med svogeren Erik Vestenie, hvorved han fik to gårde i Thise S. (Salling Nørre H.) og én gård i Astrup, lensmand på Ørslevkloster »og havde han al Viborg Stift i Befaling, der trætte var i Rom« (efter Iver Kjeldsen Juel). - Gift 1° m. METTE Lauridsdatter Hvas (DAA 1898, 216) (F.: Ridder, hr. Laurids H. (d.y.) til Ormstrup og NN Elufsdatter (Bild) til Dymæs og Laven). - Gift 2° m. KAREN Lauridsdatter Vestenie (DAA 1932, II, 185) (F.: Landsdommer Laurids V. til Søbygård og Margrethe Stigsdatter Munk (Bjælke-M.)), »hun vilde have sine Børn adskilte ved Navn fra de andre og Særmavn« d.v.s. patronymika (efter sm.), levede endnu 1477 (1. apr.), hvor hun nævnes s.m. sine søskende i et skuffebrev. - 10 børn, Andet (fjerde) slægtled nr. 2a-11j.

Andet (fjerde) slægtled

LENSMAND IVER JUELS BØRN:

af første ægteskab med Mette Lauridsdatter Hvas:

- 2 a. Hr. HARTVIG - † 17. mar. 1500, begr. i Viborg Domk. - 1457 vidne på Viborg Landsting, var 1460 (9. dec.) kannik i Ribe, da han ved pavelig bulle fik overdraget domprovstiet i Viborg skønt han havde præbende og kanonikat s.st., forligte 1462 (27. febr.) s.m. biskoppen en trætte mellem kanikkerne og Viborgs borgere, 1483 (14. jan.) pavelig tilladelse til at forene provstiet med et andet beneficium, s.å. (6. juni) biskop i Ribe, 1488 (9. dec.) lagdes Hardsyssel provsti med annekser under biskopsbordet i Ribe, 1492 omtalt på kalkmalet indskrift i Gudum Kirke, skødede 1493 (22. juli) en gård i Rødding S. (Frøs H.) til bispedømmet, mod evig messe af Vor Frue alter i Ribe Domk. for ham selv, forældre og søskende »levende og døde«, afstod 1498 bispedømmet til fordel for sin søstersøn Iver Munk (Lange) mod pension, pavelig konfirm. 1499 (14. apr.), og fik s.å. (30. apr.) fritagelse for at betale annater af samme.
- 3 b. PALLE til Øgelstrup og Udstrup (-1491- -1501-) (Sdr. Nissum S., Ulfborg H.) - † 1505/1516. (ligsten i Gudum K.) - besejlede 1491 til vitterlighed for Oluf Mortensen Gyrstinge, 1496 for Niels Eskildsen (Banner), s.å. for Niels Eskildsen Høegs (Banner) skøde på Lønborggård, indvordede 1498 Radstrup, forsejlede 1500 i Gudum Kloster til vitterlighed en af priorinde Elne Juelsdatter (Hjul) i Gudum udstedt forpligt, 1501 tilskødet Vibholt (Flynder S., Skodborg H.) af Jørgen Steen, endnu 1503 nævnt s.m. Tyge Jensen Seefeld, boede 1504 i Gudum Kloster »Hr. Pali«, medbesejlede 1505 Ulf Kalfs pantsættelse af Rattrup gods til Gudum Kloster, død før 1516, hvor Anders Spend til Rammegård måtte indløse Kærsgård (Fjaltring S., Vandfuld H.) af Palle Juels arvinger - Gift m. ELLEN Mogensdatter Spend (DAA 1918, 425) (F.: Mogens S. til Udstrup og fru Karen Olufsdatter (Lillienparre) af Øland). - 5 børn, Tredje (femte) slægtled I, nr. 12a-16e.
- 4 c. JOHANNE - † o. 1502. - Forlenet med bispegården Lønborggård (Lønborg S., Bølling H.), som efter hendes død blev overtaget af sønnen Erik Steen. - Gift m. CHRESTEN Steen (Stenfeldt) til Kokholm (-1458-), Bækmark (-1468-), Vellumgård (-1491-) samt bispegården Vis-kum (-1491-) (DAA 1920, 497) (F.: Foged på Møgeltønder, væbner Steinfeld til Vederlagsgård og Benditte Jensdatter (Udsen) af Bækmark), levede 1499. (Han gift 2° m. Mette Stisdatter, hvilket ægteskab var barnløst).
- 5 d. IDE til Daugbjerggård (Daugbjerg S., Fjends H.), begr. i Viborg Domk. - Gift 1° m. LAVB Jepsen Saltensee (af Linde) til Stårupgård (DAA 1914, 388) (F.: Ridder, hr. Jep Lagesen (S.) til Stårupgård og Edel Christensdatter Munk (af Kovstrup), nævnes 1438 og 1456. - Gift 2° m.

biskoppens lensmand på Silkeborg OLUF Munk (Lange) til Krogsgård og Klejtrup (Rinds H.) (DAA 1901, 256) (F.: Malte Iversen til Klejtrup og Anne (Else?) Stigsdatter Munk (Bjælke-M.)), nævnt 1447 og 1493, begr. i Viborg Domk.

af andet ægteskab med Karen Lauridsdatter Vestenice:

- 6 e. KJELD IVERSEN til Astrup (-1497- †) - † 29. sept. 1536 i Varde, begr. for højalteret s.st. (St. Jacobi K.) »under en blå sten«. - 1486-1500 forlenet med bispegården Bøvling (Bøvling S., Skodborg H.), men måtte efter biskop Hartvig Juels død afstå den til Jens Kaas, 1486 (3. febr.) vidne ved Niels Eskildsens (Banner) salg af gods i Hassing H., 1493 (10. juli) nævnt som blodsbeslægtet (fætter) til Erik Juel (I, 10), blev 1497 (11. sept.) s.m. hustruen forlenet med Holmgård af halvbroderen bisp Hartvig, udstedte 1497 (20. dec.) et tingsvidne vedr. gods i Anst H., 1502 (29. aug.) tingsvidne på rådhuset i Randers, pantsatte 1514 to gårde i Tolstrup (Hindborg H.) til biskoppen i Viborg, vidnede 1517 s.m. broderen Thomes om fiskeri i Skive å, forseglede 1526 et af Las Skeel til Jungetgård udstedt skøde, kancellisekretær. - Gift 15. nov. 1489 i Ribe (trol. 6. febr. s.å. på Lydum) m. KAREN Nielsdatter Lange (DAA 1901, 250) (F.: Rigsråd, hr. Niels Gundesen L. til Lydum og Hennegård og Anne Nielsdatter (Rosenkrantz)), † tidligst 1556 i Varde. - Boede 1516 på Astrup, fik 1530 livsbrev på Ladegårds eng i Varde efter sin moder og fik 1553 ladegårdsjorden til ejendom, blev 1525 generer af Malte Christensen og Erik Christensen (Skram) på hendes kirkevej, og disse skulle derfor svare og fuldgøre Kjeld Iversen for »samling og hofmod«, og 1539 fik hendes arvinger kongens dombrev over de pågældende, oplod 1556 Holmgård i Sdr. Lem til sønensønnen Kjeld Juel. - 5 børn, Tredje (femte) slægtled II, nr. 17a-21e.
- 7 f. MARGRETHE - † 16. maj 1535 i Viborg. - Gift 1^o 1501/10 m. NIELS Christensen (Tomekrands) til Kyø (-1492-) (DAA 1939, II, 98-99) (F.: Christiern Mikkelsen (T.) til Kyø og Tale Eriksdatter (Rotfeld)), var 1503 herredsfoged, † 1510. (Han gift 1^o m. Benedit Jensdatter (Munk) til Kollerup der levede 1501). - (?) Gift 2^o m. svensk rigsråd, NILS Posse til Sätenås og Tun.
- 8 g. THOMES IVERSEN til Astrup - † 1523/29. - Var 1492 lensmand på Trøjborg, 1493 (22. juli) medbesegler på halvbroderen bisp Hartvigs skøde »Thome luari fratris nostri«, klagede 1500 over, at biskop Iver Munk havde frataget ham Trøjborg, nævnes atter 1501 på Trøjborg, hvilket len han fradømtes 1515, s.å. pantsatte kongen Skivehus til ham og hustruen, vidnede 1517 s.m. broderen Thomes om fiskeri i Skive å, ombyttede 1520 Skivehus med Lund (Ø. Assels S., Morsø Sdr. H.), hvortil han skrives 1523, da han mødte i Roskilde ved udstedelsen af kong Frederik I's håndfæstning. - Gift m. hofmesterinde hos dronning Christine, LENE Ludvigsdatter Rosenkrantz til Estrup (-1553-) (Malt S. og H.) (DAA 1985-87, 684) (F.: Rigsråd, lensmand, hr. Ludvig Nielsen R. til Tange og Palsgård og Kirsten Andersdatter Hak), † o. 1558. - 7 børn, Tredje (femte) slægtled III, nr. 22a-28g.
- 9 h. METTE - † som lille.
- 10 i. HANS IVERSEN - Roskildebispens lensmand på Svenstrup (Borup S., Ramsø H.), hvortil han nævnes 1494 og 1502, er sikkert død før 1515, da Niels Vincentsen Lunge d.å. overtog lenet, 1492 brev om gæld til broderen Hartvig, nævnes 1494 til vitterligheds.m. hr. Biørn Johansen Biørn, fik 1494 vidne af landstinget vedr. to gårde i Grønholt og Lønholt, vidnede 1496 (1. okt.) for hovedsmand på Hjortholm Mads Eriksen, beseglede 1499 (19. apr.) biskop Niels Skaves skøde på gods til nogle altre i Roskilde Domkirke, var 1502 (1. juni) tingmand på Sjællandsfar landsting, og s.å. (3. okt.) til stede i Trynninge skov i anledning af trætten mellem kantoren Otte i Roskilde og Hans Rud i Vognserup om skel mellem deres skovparter. - Gift m. ANNE Evertsdatter Rosensparre (DAA 1899, 374) (F.: Lensmand Evert Truidsen (R.) og Hille Jepsdatter Skave til Nørregård) - Anne Rosensparre må have ejet sin mødrene gård Nørregård i Slemminge (Musse H.), da denne gård senere ejedes af hendes datter og svigersøn. - 4 børn, Tredje (femte) slægtled IV, nr. 29a-32d.
- 11 j. JOHANNE - † som lille.

Tredje (femte) slægtled

I

PALLE JUELS BØRN MED
ELLEN MOGENSDATTER SPEND (SE NR. 3):

- 12 a. CHRISTEN - † ung.
- 13 b. MOGENS PALLESEN til Udstrup (-1506- -1543-) - 1506 til stede i Fabjerg K. ved ribebispens udstedte forlig mellem Tvis Kloster og Predbjørn Podebusk, s.å. (28. mar.) medbesegler på Niels Spends skøde til Else Glob, enke efter Niels Juel til Åbjerg, 1524-26 forlenet med

Hind og Ulfborg herreder, stillede 1525 to glavind, fik 1526 (gentaget 1537 (30. mar.)) livsbrev på Sandfærgård i Vind (Ulfborg H.), underskrev 1536 recessen, var 1537 til stede ved en trætte om en gård i Lille Stenum (Råsted S., Ulfborg H.), 1543 sagsøgte Jens Spend og svigerfaderen Mogens Juul for Kjærsgård og en gård i Sønderby (Fjaltring S.) og Vibholt (Flynder S.), af hr. Jørgen Friis, men forgæves da de to havde ejet dette gods i 40 år og mere. - Gift m. DORTHE Mogensdatter Krabbe (af Østergd.) (DAA 1928, II, 13) (F.: Hr. Mogens K. til Bustrup og Elsebe Tygesdatter Lunge). - 12 børn, Fjerde (sjette) slægtled I, nr. 33a-44l.

- 14 c. ANNE eller METTE til Dejbjerglund (Dejbjerg S., Bølling H.) (-1537). - Gift m. OVE Skram til Hammergård (Vrads H.), Dejbjerglund og Vardho (-1498-) (Gørding H.) (DAA 1916, 470) (F.: Hr. Peder S. til Voldbjerg, Urup etc. og Anne Nielsdatter (Banner)), nævnes 1487 og 1528, † før 1537.
- 15 d. KAREN - Gift m. NIELS Friis (af Vadskærgd.) til Vadskærgård (-1540- -1543-) (Skodborg H.) (DAA 1942, II, 70) (F.: Godske F. til Nebel og Bodil Olufsdatter (Sort?) af Fovsing Hovgård), nævnes 1522, skulle 1525 stille to glavind, og fulgte 1528 kongen udenlands.
- 16 e. IDE - abbedisse i Gudum Kloster.

II

LENSMAND KJELD IVERSEN JUELS BØRN MED KAREN NIELSDATTER LANGE (SE NR. 6):

- 17 a. ANNE - f. 14. febr. 1493 på Bøvling. - Gift 1° 2. nov. 1511 i Varde m. JOHAN Brockenhuus til Lerbæk (DAA 1962, II, 5) (F.: Rigsråd, landsdommer, hr. Peder B. til Volderslevgård og Ingeborg Nielsdatter Stangeberg til Lerbæk), † 1512, senest 24. nov. på Lerbæk. - Gift 2° 6. jan. 1527 på Solvig m. MADS Eggertsen Gjordsen til Solvig (DAA 1894, 132) (F.: Eggert G. til Solvig og Tønde og Anne Eriksdatter (Fasti)), nævnt 1519, fik 1530 livsbrev på Vor Frue Kloster i Roskilde, levede endnu 1561.
- 18 b. IVER KJELDSSEN til Astrup (1536-†), Rybjerg (1543-†) (Velling S., Hind H.), Stubbergård (1547-†) (Sevel S., Ginding H.), Blistrup (1547-†) (Blistrup S., Morsø Sdr. H.) og Handbjerg Hovgård (1547-†) (Handbjerg S., Hjerm H.) - f. 16. nov. 1494 på Bøvling, † 24. aug. 1556 på Stubbergård, begr. 30. aug. s.å. i Sevel K. - 1504 i Ribe skole, 1512 i Århus, 1514 til Universitetet ved kong Chr. II's kroning, fik s.å. et præbende i Ribe, 1517 student i Köln, 1519 magister s.st. s.m. senere kansler Johan Friis til Hesselager, afstod s.å. Sct. Nikolai K. i Varde og fik et evigt vikariat i Brakel, (Köln eller Utrecht stift), s.å. med magister Mogens Kaas til Amsterdam, var tre år i Rom, fik 1521 sognekirkerne i Aasted og Selde i Viborg Stift, 1524 kancellisekretær, var i Norge ved dennes valg og kåring, fik Bergen provsti og blev biskop electus i Oslo, men frafaldt valget grundet Vincents Lunges modstand, 1526 domprovst i Ribe, sluttede sig ved udbruddet af Grevens Fejde til hertug Christian, der 1535 sendte ham og hr. Ove Lunge til Norge og til kong Gustaf Wasa, var proviantmester i det sydlige Jylland, gik efter Reformationen over i verdslig tjeneste, forlenet 1537 med Lønborggård og s.å. med Stubberkloster mod at underholde de 12 tilbageblevende nonner, s.å. befalet til at følge hr. Johan Rantzau »over alt Ribe stift«, 1538 (13. aug.) tilladelse til, da han agtede at gifte sig, og frygtede at måtte afgive sine gejstlige forleninger, ved speciel kongelig nåde at beholde disse, 1540 (9. apr.) forlenet med Stubberkloster, mageskiftede 1543 (6. juli) en del gods i Vardesyssel(?) mod at få Rybjerg af kapitlet i Ribe, oprettede 1547 Stubbergård til hovedgård, fik 1554 (12. jan.) ved kongebrev lov til at nedbryde Trandum K., hvilket skete s.å. til sognmændenes vrede, benyttede materialerne til Sevel K., og forøede begge sogne, opførte 1553 »det store hus« på Rybjerg, 1556 forlenet med Holmgård. - Gift o. 1548 m. METTE Hansdatter Munk (Lange) til Holmgård (1580-†) (Sdr. Lem S., Bølling H.) og Blistrup (-1568-) (DAA 1901, 254) (F.: Hans M. til Krogsgård og Maren Christensdatter Spend), † 12. mar. 1589 på Stubbergård, begr. 23. mar. s.å. i Sevel K. - Fik 1563 brev på Holmgård i Sdr. Lem, ejede 1568 gods i Blistrup og Ørding på Mors, 5 børn, Fjerde (sjette) slægtled II, nr. 45a-49e.
- 19 c. OTTO - f. 29. juli 1495 på Bøvling, † 1498, begr. i Gudum K. ud for St. Laurentii alter.
- 20 d. NIELS KJELDSSEN til Astrup (-1538- -1568-) og Gjandruggård (medejer) (Ålum S., Sønderlyng H.) - f. 23. okt. 1498 på Bøvling, † 22. mar. 1573 på Løjstrup, begr. 10. maj s.å. i Grinderslev Kloster (ligsten). - Var 1525 hofsinde og fik da Øland og Vig (Thy) i pant, 1527-1571 forlenet med Vilstedgård (Slet H.) efter mormoderen fru Anne Nielsdatter, 1530 fornyet pant i Øland og Vig, indværgede 1533 på Salling Nørre Ht. Astrup med tilliggende på sin faders vegne med lovhævd, 1535 proviantmester i Ålborg, 1536 (19. sept.) nyt pant i Vilstedgård og gods, 1539 (9. dec.) kgl. tilladelse til at bygge en mølle på kongens grund ved Vosbækkens udløb (Grønning S. i Salling), fik 1540 (9. apr.) nyt lensbrev på Bøvling gård

og len som han selv havde i værge med Skodborg og Vandfuld herreder og Harboøre, havde 1540 (20. apr.)-1541 tillige Thisted bispegård som len, fra 1542 (2. maj) også Grinderslev Kloster, som han 1562 for sig og hustru fik lov at beholde med Sæbygård på livstid, mod at Vilstedgård og andet pant han havde nær klosteret straks efter hans død skulle overgå til kronen, svarede 1543 85 mark i skat, lånte 1545 (8. jan.) til 300 mk. lybsk til kongen hvorfor pantet i Øland og Vigsgård blev forhøjet, overtog 1546 (20. juni) for 1000 »gode møntede Joachimsdaler« Bøvling som pant, fik 1549 (24. febr.) Ulfborg og Hind herreder i værge, 1551 (26. jan.) på Ribe Rådhus mod Peder Mond som værge for Jep Krabbes børn, mødte 1559 med fire heste ved kong Christian III's begr. i Odense. - Gift 1. febr. 1535 på Astrup m. MARGRETHE Christiemsdatter Sandberg til Gjandruggård (DAA 1901, 448) (F.: Landsdommer, lensmand Christiern Andersen (S.) til Kvelstrup og Løjstrup og Anne Olufsdatter Sommer), † o. 1581, da deres arvinger afleverede Grinderslev Kloster, begr. s.st., stolegavle fra 1566 med parrets udskårne våben i Laurbjerg K. - 1 søn, Fjerde (sjette) slægtled III, nr. 50.

21 e. MARGRETHE - f. 7. juni 1500 på Bøvling, kom 1516 i Maribo Kloster, † 1591 (1584) i Varde, begr. i St. Ibs Kirke.

III

LENSMAND THOMES IVERSEN JUELS BØRN MED HOFMESTERINDE LENE LUDVIGSDATTER ROSENKRANTZ (SE NR. 8):

- 22 a. ANNE til Lundegård (Gammelstrup S., Fjends H.) - † 1558. - Gift m. sit næstsøskendebarn MOGENS Justesen Skovgaard til Lundegård (-1543-) og Egebjerg (-1539-) (DAA 1917, 478-79) (F.: Just Nielsen (S.) til Egebjerg og Ellinggård og Margrethe Stigsdatter Vestenie), nævnes 1528, levede endnu 1572 og nævnes som halvbroder til Niels Juel til Eskær (se IX, 18), trættede 1552 s.m. Mourids Skovgaard med Just Høgs arvinger om deres mormoder Maren Juels gård Hersomgård.
- 23 b. IVER THOMESSEN til Palsgård (medejer) (-1532-) - f. 1508, † 15. okt. 1534 ved Svenstrup, syd for Ålborg. - Var 1529 hofsinde, og fik da lov at udkøbe sine medarvinger af Lund (Mors) og beholde det frit og uafløst, dog skulle hans moder beholde gården i sin livstid, var 1531 udenlands, faldt 15. okt. 1534 i slaget ved Svenstrup mod Skipper Clements oprørshær, skal være begr. i Mariager Kloster.
- 24 c. LAURIDS - levede 1558.
- 25 d. LISBETH - † 28. okt. 1565 på Korsbrødregård, begr. i Ribe Domk. - 1530 (8. nov.) forlenet med Riberhus og len i hendes livstid, hvilket 1542 (8. juni) blev opladt til kongen, hvorefter ægteparret til fri ejendom overtog Skt. Hans Kloster i Ribe som de s.å. (6. juni) var pantsat. - Gift m. biskoppens lensmand på Hvolgård, CLAUS Sested til Spandet (Hvidding H.) (DAA 1940, II, 121) (F.: Sivert S. til Kriseby og Mette von Thienen), nævnt 1523, † 1567, begge begr. i Ribe Domk.
- 26 e. HARTVIG THOMESSEN til Palsgård (medejer) (-1533- -1548-) (As S., Bjerre H.), Kollerup (-1568-) (Hadbjerg S., Galten H.) og Lundegård (1558-†) - † 17. juni 1572 på Lundegård, begr. i As K. - 1527 nævnt som biskoppelig fodermarsk 'ærlig og velb. svend Hartvig Thomasz af Lundgaard', underskrev 1536 recessen, 1540 nævnt i sagen angående troldkvinde Maye Harskaars beskyldninger mod Otto Rosenkrantz på Bygholm, lod 1542 indstævne sandemænd i en sag om den gård i Plovslund (Slavs H.), som han havde arvet efter sin morfader hr. Ludvig Nielsen Rosenkrantz, 1540 brev af Djurs Nørre Herredsting vedrørende den arvepart som han s.m. søskende samt jomfru Karen Skeelsdatter(?) kunne tilkomme af Sostrup på Djursland, opbød til tinge i penge o.s.v. det som han og jomfru Karen var skyldig til fru Gertrud Munksdatter, 1543 udæskede Kjeld Krabbe på egne og medarvingers vegne Just Hvas, Christen Hvas, Hartvig Thomesen og dennes moder, Sostrup, med alt som der var, da Mikkil Due døde, svarede s.å. 56 daler og 337,5 mark i skat af sit gods, 1544 fik Gert Bryske brev af Fynbo Landsting, at han havde udæsket Hartvig Thomesen og medarvinger en gård i Balslev (Vends H.), fik 1554 forhøjet pantet Lund med 800 daler. - Gift m. sin fæters datter MAREN Eriksdatter (Tornekrands) til Kollerup (DAA 1939, II, 99-100) (F.: Erik Nielsen (T.) til Kollerup og Ingeborg Pallesdatter Juel (se I, 27)), † 2. sept. 1572 i Kbh. - 1 datter, Fjerde (sjette) slægtled IV, nr. 51.
- 27 f. KIRSTEN - † i Ørlev Kloster.
- 28 g. CHRISTOFFER THOMESSEN til Estrup (-1552- -1580-) - † 15. apr. 1588 på Estrup. - Var 1564 løjtnant på »Den Flyvende Gejst«, 1578 beskikkedes der en værge for ham og hans børn. - Gift m. KIRSTEN Mogensdatter Kaas (Sparre-K.) (DAA 1899, 207) (F.: Mogens K. til Ømdrup og Mette Godskesdatter Friis (af Vadskærgd.)). - 3 børn, Fjerde (sjette) slægtled V, nr. 52a-54c.

IV

HANS IVERSEN JUELS BØRN MED ANNE EVERTSDATTER ROSENSPARRE (SE NR: 10):

- 29 a. JØRGEN HANSEN - † 1546/58. - Var 1533 forlenet med ribebispens gård Brink (Ballum S., Lø H.) samt Møgeltønder og Ballum birker, underskrev 1536 recessen, trættede 1537 med mester Iver Juel i Ribe om gods som fru Margrethe Juel af Astrup havde skødet til sidstnævnte, fik s.å. (29. aug.) af kongen brev på Brink i fire år, 1542 forlænget på livstid for sig og hustru. - Gift m. BEGE Pedersdatter Skram til Stovgård (Tørring S., Vråds H.) (DAA 1916, 469) (F.: Peder S. til Stovgård, Alsted etc. og Kirsten Enevoldsdatter (Rafvad)), fik 1562 (14. febr.) befaling til at overlevere Brink til Niels Lange, † s.å. før 17. maj, begge begr. i Ballum K. - 1 datter, Fjerde (sjette) slægtled VI, nr. 55.
- 30 b. ERIK HANSEN - † (druknede) 3. maj 1546 i Isefjorden, begr. i Roskilde Domk. (ligsten, nu forsvundet). - Kannik i Roskilde, førte 1537 proces mod Erik Madsen (Vasspyd) i Birkinge om gods i Nr. Dalby S. (Ramsø H.), og 1539 mod Erik Christoffersen, var ved sin død kancelliskriver, idet hans arvinger af kongen 13. sept. s.å. fik endelig afregning for hans forhold.
- 31 c. SIDSÆL eller GÆDSKE - Gift m. lensmand på Ramløse (-1546-) og Espholt (-1565-) LAURIPDS Jensen (Baden) til Oddenstrup og Nørregård (-1555-) (Slemminge S., Musse H.) (DAA 1884, 43) (F.: Jens Lauridsen (B.)), var † 1571.
- 32 d. MARGRETHE - i Maribo Kloster.

Fjerde (sjette) slægtled

I

LENSMAND MOGENS PALLESEN JUELS BØRN MED DORTHE MOGENSDATTER KRABBE (SE NR. 13):

- 33 a. IDE - Gift senest 1543 m. JENS Spend til Rammegård (-1537- -1543-) (DAA 1918, 423) (F.: Anders S. til Rammegård og Mette Godskesdatter Friis (af Vadskærgd.)), underskrev 1536 recessen, † 1580, vistnok som slægtens sidste mand.
- 34 b. PALLE til Udstrup (-1549- -1548), Strandet (1558- -1584-) (Ørum S., Fjends H.), Pallisbjerg og Svendsholm (begge 1560-†) (Staby S., Ulfborg H.) - † 14. febr. 1585 på Udstrup, begr. 23. s.m. i Viborg Domk. - Havde vistnok Rovnborg og Lundby i forlening, sandsynligvis også Bækmark der 1545 overgik til hr. Christen Friis, mageskiftede 1549 gods i Ulfborg H. med kronen, forlenedes 1553 med Svendsholm, fik 1558 som landstingshører i Nørrejylland Holstebrogård som pant, var vel den, der gav gården Padbjerg navnet Pallisbjerg, gården blev 1560 oprettedes til hovedgård, 1563 proviantmester og s.å. forlenet med Sandfærgård (Ulfborg H.), blev 1566 af kronen forundt med Amborg Green (Amborg S., Hammerum H.), havde 1568 en del kirkegods på Mors i forsvar, 1577 forlenet med Viskum, fra 1578 på livstid, købte s.å. Burgård (Bur S., Hjerm H.) af kronen, stod s.å. fadder til prins Christian (IV), 1580 ved kongevalget på herredagen i Odense, 1582 afsked som landsdommer, 1584 ved prins Christians (IV) hyldning i Viborg. - Gift m. ANNE Eriksdatter Lykke (DAA 1903, 279) (F.: Erik L. til Skovgård og Havnø og Anne Bertelsdatter Kaas (Sparre-K.)), † 1585, ligsten over begge i Viborg Domk. - 5 børn, Femte (syvende) slægtled I, nr. 56a-60e.
- 35 c. CHRISTEN til Bækmark (1574-†) (Flynder S., Skodborg H.), Udstrup (medejer) (-1583- -1584-) og Østergård (1574-) (Gudum S., Skodborg H.) - † 13. dec. 1585, begr. 25. jan. 1586 i Flynder K. (ligsten). - 1563 under admiral Peder Skram og deltog i slaget 11. sept. s.å., 1564 chef for »Grib von Kongsberg«, forlenedes s.å. med kronens part af tienden af Nissum s., 1565 til stede ved Elfsborg, skulle (s.å.) 12. juni begive sig til Østersøen, hvor han kæmpede under Otto Rud, 1566 (21. apr.) chef for »Elefanten«, deltog i slaget 26. juli 1566, og reddede sig ved Visby efter et havari, udtog s.å. (nov.) bådsmand i Jylland, 1566-67 vist nok Holmens admiral, fik 1567 efter broderen Iver ventebrev på Bækmark, som han 1574 erhvervede ved mageskifte, på ligstenen i Flynder K. ses skibshunden »Sepres« der ifl. overleveringen vækkede og varskoede besætningen om natten da svenskerne var nær, 1584 ved prins Christians (IV) hyldning i Viborg. - Gift m. sit næstsøskendebarns datter ANNE Christoffersdatter Lunge (Dyre) til Stougård og Udstrup (-1586-) (DAA 1891, 159) (F.: Christoffer L. til Odden og Karen Jørgensdatter Juel (se II, 55)), f. 1550, † 1607, begr. i Flynder K. (Hun gift 2° 20. okt. 1588 m. Thomes Maltesen (Sehested) til Bækmark og Tanderup, f. 2. febr. 1555, † 1608/09, bis. 18. jan. 1609).
- 36 d. IVER - † efter 1567 (21. apr.) hvor broderen Christen fik ventebrev på Bækmark. - 1561 (28. apr.) livsbrev på Bækmark, 1564 (14. mar.) befaling til s.m. Knud Reventlow at komman-

- dere »Björnen« et af de 28 skibe, der afgik til Østersøen, sendtes s.å. (24. juni) af admiral Herluf Trolle til den pommerske kyst.
- 37 e. MORTEN
- 38 f. KIRSTEN - Gift m. JENS Kaas (Sparre-K.) til Ørregård (DAA 1899, 210) (F.: Mogens K. til Ørndrup og Magdalene Mogensdatter Spend), † 1609 på Ørndrup, begr. i Karby K.
- 39 g. LISBETH - 1549 (4. juli) forlenet m. Viskum og s.å. (7. juli) m. Nøragergård (Durup S., Gislum H.). - Gift 1° m. landsdommer i Nørrejylland, lensmand på Viskum med Tanum birk samt Viborg Sct. Hans Klosters gods JENS Mogensen (Harboe) til Sindinggård (-1542- -1543-) (DAA 1897, 165) (F.: Mogens Jensen (H.) til Sindinggård og Edel Bertelsdatter Kaas (Sparre-K.) til Nørgård), nævnt 1542, † 1549 før 4. juli. - Gift 2° m. lensmand på Viskum NIELS Lykke (DAA 1903, 269) (F.: Norsk rigsråd, lensmand, hr. Niels L. og Eline Nielsdatter (Gyldenløve)).
- 40 h. MOGENS til Knivholt (1553- -1568-) (Flade S., Horns H.), Hvidstedgård (medejer?) (Tårs S., Børglum H.), Kartofte (nuv. Tidemandsholm) (-1568- -†) (Tårs S., Børglum H.) og Udstrup (medejer) - † o. 1579, var † 2. febr. 1580. - Fik 1536 s.m. jomfru Ingeborg Thomesdatter af biskop Stygge Krumpen i Børglum pant i noget af stiftets gods, s.å. forlenet med Kartofte, nævnes 1537 som ridemand og 1541 som domsmand, 1543 (8. mar.) s.m. hustruen brev på Kartofte på livstid, s.å. forlenet med to gårde i samme stift (Tårs S.), svarede s.å. 24 mark i skat af sit gods, 1563 proviantmester, oprettede 1565 et hospital i Sæby, havde 1570 en gård s.st. - Gift 1° o. 1536 m. INGEBORG Thomasdatter Galskyt (DAA 1893, 171) (F.: Lensmand på Kartofte, Thomas Jensen (G.) og Johanne Jensdatter Vognsen (af Stenshede) til Boller og Hvidstedgård), † 1551. - Gift 2° før 1568 m. INGER Markvardsdatter Tidemand til Kartofte (-1606) (DAA 1945, II, 110-111) (F.: Lensmand, skibshovedsmand Markvard T. »den lille« til Søbo, Holbæk etc. og Karen Eilersdatter Bølle til Hellerup og Søbo), † efter 1608. - Gav Kartofte navnet Tidemandsholm, alle tre begr. i Flade K. (ligsten). - 5 børn, Femte (syvende) slægtled II, nr. 61a-65e.
- 41 i. MAREN til Hundslev Skovgård (1572- -1588-) (Kølstrup S., Bjerger H.) - † 5. sept. 1592 i Hundslev, begr. 12. okt. i Vindinge K. - 1564 pantebrev og 1572 livsbrev på fem gårde i Hundslev og tilladelse til at bosætte sig på en af dem, s.å. tilladelse til at oprette en gd. i Hundslev til hovedgård. - Gift 1° m. JAKOB Flemming til Bavelse (-1542- -1544-) (DAA 1892, 147) (F.: Herman F. til Knudstrup og Bavelse og Sophie Andersdatter (Bjørn)), † efter 19. sept. 1545 som sidste mand af sin slægt i Danmark, ligsten over parret i Bavelse K. - Gift 2° m. kongens hofsinde CHRISTOFFER Pallesen Ulfeldt til Skjørringe, Lundsgaard og Jershave, Hverringe og Mullerup (DAA 1923, 513-14) (F.: Rigsråd, hr. Palle Andersen (U.) til Mullerup etc. og Regitze Olufsdatter Godov til Lystrup og Hverringe), nævnt 1540, † 1571. (Han gift 1° m. Margrethe Olufsdatter Daa † 1535).
- 42 j. ELSEBETH - Gift m. slotsfoged på Nyborg (-1532-) VIL Thomsen Galskyt til Hvidstedgård (Børglum H.) (DAA 1893, 171) (F.: Thomas Jensen (G.) til Kartofte og Johanne Jensdatter Vognsen (af Stenshede) til Boller og Hvidstedgård), † efter 1544. (Han gift 1° m. Ellen Nielsdatter Rotfeld).
- 43 k. JENS til Alsted (-1549- -†) (Ø. Nykirke S., Nørvang H.) - † 20. sept. 1563 om bord på »Fortuna« da flåden lå ved Karlshø, begr. i Århus Domk. (ligsten). - 1549 (12. febr.) brev på kronens part af tienden i Ny sogn, 1554-† forlenet med Århusgård, 1557-† tillige med Kalø, s.å. udset til at gøre tjeneste som løjtnant under admiral Børge Trolle, mødte 1559 m. seks heste ved kong Christian III's bøj i Odense, 1560 befaling til at opsætte en fyrlampe på Anholt, fik 1563 (28. juli)-† s.m. Erik Lange Hvolgård som pantelen for 3.000 daler, s.å. proviantmester, skibschef under Peder Skram, deltog i slaget 11. sept. 1563. - Gift m. ANNE Pedersdatter Skram til Alsted (1563- -1574-) (DAA 1916, 469) (F.: Peder S. til Stovgård, Alsted etc. og Kirsten Enevoldsdatter (Rafvad)), † 1581, begr. i Århus Domk. - Fik 1564 (6. juni) regnskabskvittering for mandens len, 1567 blandt barselskvinderne på Mindstrup. - 4 børn, Femte (syvende) slægtled III, nr. 66a-69d.
- 44 l. ERIK - † 1550 i Kilau, nord f. Danzig efter at være blevet overfaldet af fogeden ved Oliva Kloster, Benedict Tulling og hans tjenere; rejsekammeraten Markvard Rønnow overlevede, skønt hårdt såret.

II

LENSMAND IVER KJELDSSEN JUELS BØRN MED METTE HANSDATTER MUNK (SE NR. 18):

- 45 a. KJELD til Astrup (-1583- -1586-) og Stubbergård (medejer) (1556-†) - f. 31. maj 1549 på Stubbergård, døbt i Sevel K., † 12. aug. 1606, epitafium i Sevel K. (nedbrudt 1858). - 1556 i Varde Latinskole, s.å. forlenet med Holmgård, fulgte 1576 kongen udenlands med tre hes-

te, 1580 ved kongevalget på herredagen i Odense, 1584 ved prins Christians (IV) hyldning i Viborg, 1588 ved kongens begravelse, lod 1592 Stubbergårds søndre stenhus forny og ombyggede omtrent samme tid ladegården, 1596 ved kroningen, prædikestol med årstal 1605 i Sevel K. m. våben. - Gift 29. apr. 1604 m. sin slægtning CHRISTENCE Juel (se I, 55) (F.: Herman J. til Åbjerg og Maren Jensdatter Juel), epitafium over begge i Sevel K. (Hun gift 2° 20. jan. 1611 m. Kjeld Krabbe (af Østergd.), f. 4. juli 1583, † 31. jan. 1612; 3° m. Knud Gyldenstjerne, f. 25. juni 1591, † 1638).

- 46 b. ANNE - † 25. mar. 1597 på Blistrup, Mors, begr. 5. maj s.å. i Sevel K. - Gift 11. juli 1570 på Stubbergård m. ERIC Lykke til Torp (Hillerslev H.) og Vejerslevgård (Vejerslev S., Morsø Sønder H.) (DAA 1903, 267) (F.: Eiler L. til Torp og Karen Nielsdatter Krabbe (af Østergd.) til Tandrup). - Skulle 1557 selvferde tage vare på den afsatte konge Christian II på Kalundborg, † efter 1581.
- 47 c. MAREN til Landting (1591--1606-) (Ejsing S., Ginding H.), Rybjerg (-1583--†), Stubbergård (medejer) (-1623), Blistrup og Handbjerg Hovgård (-†) - † forarmet 7. maj 1624 på Handbjerg Hovgård, begr. i Sevel K. (gravsten m. portrætrelief i Sevel K.), anklagede 1618 Abalone Pedersdatter, Milter Jepsens i Søndergård, Sdr. Lem S., for ved trolddom at have kostet hende en del kvæg og svin på Holmgård. - Gift 1583 på Landting m. ERIC Axelsen Rosenkrantz til Landting (DAA 1985-87, 693) (F.: Axel Nielsen (R.) til Stensballegård, Landting og Rydhave og Birgitte Lauridsdatter Knob), f. 4. maj 1516, † i febr. 1591 på Landting, begr. 21. mar. s.å. i Ejsing K., blev 1565 såret ved Svarteå og førte under krigen flere gange den jyske fane. (Han gift 1° 1551 m. Margrethe Børgesdatter Ulfstand til Assertorp, Glimminge og Ørup, † før 14. juni 1582).
- 48 d. KAREN - † lille.
- 49 e. EDEL - † lille.

III

LENSMAND NIELS KJELDSSEN JUELS SØN MED
MARGRETHE CHRISTIERNSDATTER SANDBERG (SE NR. 20):

50. CHRISTEN - † som barn, afbildet på forældrenes ligsten i Grinderslev K.

IV

HARTVIG THOMESSEN JUELS DATTER MED
MAREN ERIKSDATTER (TORNEKRANDS) (SE NR. 26):

51. INGEBORG til Kollerup. - f. 1544 på Lund (Mors), † 29. okt. 1615, begr. 13. nov. s.å. i Århus Domk., ligsten i As K. - 1554 optaget i klosteret i Preetz, hvor hun blev et år, kom tilbage til forældrene og blev her indtil deres død 1572, derefter i huset hos sin kusine fru Magdalene, Claus Sesteds på Korsbrødregård i Ribe og indtil 1573 hos Movrids Podebusk til Kjørerup og Lerbæk, 1610 (14. febr.) s.m. andre fruer, befaling til at beklæde salen i Viborg med klæde i fb.m. prins Christians hyldning. - Gift 26. sept. 1574 i Århus m. kongens hofmester, rigsråd, lensmand MANDERUP Parsberg til Sandbygård og Hagsholm (DAA 1940, II, 82-83) (F.: Rigsråd, lensmand hr. Verner P. til Harsted og Sandbygård og Anne Manderupsdatter Holck), f. 24. dec. 1546, duellerede 1566 under sit ophold i Rostock med den senere astronom Tyge Brahe, † 11. juli 1625 på Hagsholm. (Han gift 2° 8. sept. 1616 m. Anne Pedersdatter Brahe til Sonnerup, f. 16. maj 1578, † 2. jan. 1633).

V

CHRISTOFFER THOMESSEN JUELS BØRN MED
KIRSTEN MOGENSDATTER KAAS (SE NR. 28):

- 52 a. THOMES til Estrup (-1586- -1610-), Sønderkov (1614-†) (Folding S., Malt H.), Kollerup (1615?-†), Palsgård (medejer) (-1630), Nandrup (medejer) (-1625- -1634) (Flade S., Morsø Nr. H.) og Skodborg (1647-†) (Vejen S., Malt H.) - f. 1562, † 24. nov. 1647 på Sønderkov ved et fald ned ad en trappe, begr. i Galten K. - Nævnes allerede i rostjenestemønstringen 1574, hjemkom 1583 fra sin udenlandsrejse, var 1596 ved Kroningen, fik 1611 befaling til at ride under Albret Skeels fane, opførte 1620 Sønderkovs nuværende hovedbygning, 1627 befaling til s.m. Erik Juel at udskrive unge bønderkarle til landeværnet, 1634 ved den udvalgte prins' bryllup, omtaltes som en dygtig smed. - Gift m. MAREN Mortensdatter Bølle (Orming) til Vosnæsgård (DAA 1907, 339) (F.: Lensmand, proviantmester Morten Svend-

- sen (O.) til Eget og Vosnæsgård og Kirsten Clausdatter Ulfeldt), f. 1575, † 31. dec. 1648 på Sønderkov, begr. 18. jan. 1649 i Vejle, epitafium og ligsten over parret i Galten K., ægteskabet barnløst.
- 53 b. MÆTTE - † 27. apr. 1623, begr. i Vejen K. - Gift 9. apr. 1587 m. EGGERT Abildgaard til Skodborghus (DAA 1929, II, 11) (F.: Povl A. til Vranderup og Kirsten Clausdatter Ulfeldt til Skodborghus), f. o. 1560, † 7. aug. 1622, begr. i Vejen K. (epitafium) »tog og forførte i 1587 Mette Juell, da hun var på Vejen fra Estrup til Barritskov, ladet sig ved hende troløve og udi Ægteskabet vie sammen, gjorde Afbigt hos hendes Slægt og Venner«, striden bilagdes på herredagen 29. maj 1589.
- 54 c. LENE til Oxholm (-1612- -1613-) (Øland S., Ø. Han H.) og Bratskov (1627) (Brovst S., Ø. Han H.) - † i aug. 1629, begr. i Barrit K. - Boede 1626 på Klitmøller i Thy. - Gift 1^o 11. febr. 1582 i Horsens m. MANDERUP Holck til Barritskov og Bratskov (DAA 1925, 428) (F.: Lensmand på Varberg Hans H. til Barritskov og Margrethe Nielsdatter Rotfeld), † 22. juni 1588, fad med ægteparrets våben i Hemmed K. - Gift 2^o 21. aug. 1597 på Oxholm m. JØRGEN Taube (Due) til Oxholm (DAA 1891, 139) (F.: Bernt T. til Aitz og Hedwig Wrangel), stammede fra Livland, beseglede 1608 den jyske adels fuldmagt til hyldningen, † 1611. (Han gift 1^o 15. mar. 1587 m. Ellen Fransdatter Banner til Oxholm, f. o. 1560, † 30. sept. 1590).

VI

LENSMAND JØRGEN JUELS DATTER MED BEGE PEDERSDATTER SKRAM (SE NR. 29):

55. KAREN - † 2. aug. 1556 på Odden, begr. i Mygdal K. - Gift m. CHRISTOFFER Ovesen Lunge (Dyre) til Odden (DAA 1891, 156) (F.: Rigsråd, lensmand, hr. Ove Vincentsen L. til Tirsbæk og Kragerup og Karen Eriksdatter Rosenkrantz), † i slaget ved Svarteå 20. okt. 1565, begr. 15. jan. 1566 i Mygdal K., hvor parrets ligsten endnu ses; den til højre for hendes portrætfigur anbragte anerække viser følgende våbener: Juell, Skram, Skram, Rosensparre, Rafvad (fugleklo), Skram, Rodsteen og Skave.

Femte (syvende) slægtled

I

LANDSDOMMER, LENSMAND PALLE JUELS BØRN MED ANNE ERIKSDATTER LYKKE (SE NR. 34):

- 56 a. ANNE - † 19. dec. 1576 på Ørbæk. - Gift 2. aug. 1573 på Krastrup m. statholder i Norge, rigsråd, lensmand på Akershus og landsdommer JØRGEN Friis (af Haraldskjær) til Krastrup, Halvær og Ørbækgård (DAA 1942, II, 90) (F.: Lensmand Iver F. til Haraldskjær og Sophie Albertsdatter Glob), † 1616. (Han gift 2^o 13. sept. 1579 m. Else Bjørnsdatter til Vår, f. 27. mar. 1558, † 9. okt. 1594; 3^o 5. dec. 1596 m. Lisbeth Christoffersdatter Galde til Nygård, † 1616).
- 57 b. ELSEBE til Pallisbjerg og Krogsdal (-1610-) - levede 1625, men var † før 26. maj 1626. - Pallisbjerg brændte i hendes tid, fik 1610 en del gods fra Berete Rosenkrantz, Mogens Juels enke, besluttede s.å. at skifte med datteren Anne Munk, i Dybbøl K. ses et dåbsfad m. ægteparrets våben og årstal 1617. - Gift 23. aug. 1579 i Viborg m. Povl Munk (Lange) til Tvis Kloster og Krogsdal (DAA 1901, 260) (F.: Oluf M. til Palsgård og Drude Kajsdatter Rantzau), † 6. sept. 1601, begr. 18. okt. i Viborg Domk.
- 58 c. MOGENS til Pallisbjerg (1585-†), Brondbjerg (-†) (Staby S., Ulfborg H.), Strandet (-1586- -1600), Søbygård (1600- -1604-) (Søby S., Gjern H.), Ryomgård (-1600- -†) (Marie Magdalene S., Sønderhald H.) som han oprettede til hovedgd., Assartorp (1582) (Lyngby S., Bara H., Skåne), Glimminge (1587) (Vallby S., Jerrestads H., Skåne) og Søgård (medejer) (1604-†) (Nysogn S., Hind H.) - f. 15. jan. 1548 på Pallisbjerg, † 30. apr. 1605 på Asmildkloster, bis. 14. maj s.å. i Viborg Domk., senere vist nok i Staby K. - 1559-63 i Viborg skole, kom derefter i morbroderen Erik Lykke til Skovgårds tjeneste, tjente i fire år pfalzgreve Casimir af Rhinen på Kaiserslautern som page og blev af ham gjort værsgagtig, tjente derefter under krigsøverst Voller Ruckthöyt (Rauschhaupt(?)), deltog i Ungarn i kampen mod tyrkerne, derpå hos kurfyrst August af Sachsen og deltog i erobringen af Gotha og slottet Grimmenstein, efter hjemkomsten tjente han med heste og karle kansleren, hr. Johan Friis i krigen mod Sverige, 1571-76 hofjunker hos kongen, skrives allerede 1583 til Pallisbjerg, 1584 ved prins Christians (IV) hyldning i Viborg, havde 1585-99 Holstebro Bisgård i pant, forlenet med Sandfærgård indtil det 1598 overgik til Bøvling len, samt med pantsætningen af Sind-

- bjerggård (Rested S., Morsø Sdr. H.), inden det 1598 lagdes under Hald len, 1588 til stede ved kongens begravelse, fulgte 1593 med fire heste kongen til Flensborg, 1596 ved kong Christian IV's kroning, 1597 (6. maj)-† landsdommer i Jylland og forlenet med Asmildkloster, anskaffede s.å. en altertavle til Staby K., 1599 forlenet m. St. Hans Kloster i Viborg. - Gift 23. sept. 1576 i Malmø m. BERETE Eriksdatter Rosenkrantz til Pallisbjerg, Ryomgård (-1606) og Assertorp (DAA 1985-87, 696) (F.: Lensmand Erik R. til Landting og Margrethe Børgesdatter Ulfstand), levede 1610. - 2 sønner, Sjette (ottende) slægtled I, nr. 70a-71b.
- 59 d. INGEBORG - † 24. dec. 1587 i barnsnød, begr. i Vesløs K. - Gift 23. aug. 1579 m. NIELS Krabbe (af Østergd.) til Vesløgård (-1579-) og Torstedlund (DAA 1928, II, 16) (F.: Kjeld K. til Nebel og Susanne Jakobsdatter Lykke), levede endnu 1602. (Han gift 2^o 25. okt. 1590 på Gudumlung m. Vibeke Gregersdatter Ulfstand, f. 3. maj 1559, † 2. apr. 1611), stolestader samt altstage m. Juel-våben i Vesløs K., og dåbsfad i Janderup K.
- 60 e. MARGRETHE til Skovgård (-1586- -1587-) (Kollerup S., Tørrild H.), levede 1608. - Gift 9. aug. 1584 i Viborg m. BØRGE Rosenkrantz til Ørup og Sønderkov (DAA 1985-87, 766) (F.: Lensmand Erik R. til Landting og Margrethe Børgesdatter Ulfstand) - † 1614 før 3. juli.

II

MOGENS JUELS BØRN (SE NR. 40):

- af første ægteskab med Ingeborg Thomasdatter Galskyt:*
- 61 a. ELLEN - Gift senest 1580 m. ERIK Mogensen Kaas (Sparre-K.) til Ås (-1567-) og Nibstrup (-1604-) (DAA 1899, 207) (F.: Mogens K. til Ørmdrup og Mette Godskesdatter Friis (af Vads-kærgd.)), † senest 1604, begr. i Sjørring K. (Han gift 2^o m. Johanne Enevoldsdatter Stygge; 3^o 9. juni 1577 m. Berthe Clausdatter Ulfeldt, † efter 1597).
- 62 b. ELSEBE - † 9. mar. 1602 på Sande, begr. i Onsøy K. (kisteplade) - Gift efter 1580 m. lensmand, skibshøvedsmand PEDER Brockenhuus til Hovindsholm og Sande (DAA 1962, II, 10-11) (F.: Lensmand Eiler B. til Søndergårde (Vends H.) og Kirsten Eriksdatter Gyldenhorn), † 1608, før 28. apr.
- af andet ægteskab med Inger Markvardsdatter Tidemand:*
- 63 c. INGEBORG - † efter 1608. - Gift 24. juli 1580 på Bustrup m. TYGGE Krabbe (af Østergd.) til Bustrup (-1602) (DAA 1928, II, 17) (F.: Rigsråd, lensmand, hr. Erik K. til Bustrup etc. og Margrethe Andersdatter (Reventlow) til Søbo), f. o. 1548, † efter 1608.
- 64 d. DORTHE - † før 1580(?) - (var muligvis af første ægteskab).
- 65 e. MOGENS til Knivholt (-1574- -1604-), Bustrup (medejer) (1602-†) (Ramsing S., Rødding H.) og Søbygård (1603) (Søby S., Gjerm H.) - † 21. dec. 1605. - 1580 ved kongevalget på herredagen i Odense, 1584 ved prins Christians (IV) hyldning i Viborg, skænkede 1588 en prædikestol til Flade K., 1596 ved kroningen, afstod formodentlig inden sin død Knivholt p.g.a. gæld. - Gift m. INGEBORG Markvardsdatter Tidemand, der 1606 fragik arv og gæld efter manden.

III

LENSMAND JENS JUELS BØRN MED ANNE PEDERSDATTER SKRAM (SE NR. 43):

- 66 a. PEDER til Alsted (-1584- -1600-) - † 1604, begr. 17. dec. i Hvejsel K. - 1580 ved kongevalget på herredagen i Odense, 1583-84 forlenet med Skivehus, 1584 ved prins Christians (IV) hyldning i Viborg, 1588 ved kongens ligfærd i Roskilde, 1593 stadfæstelsesbrev på livstid på kronens part i Brørup S. (Malt H.), 1596 ved kroningen, s.å. fik lensmanden ordre til i provstens nærvær at udvise P.J., hustru og deres folk et stolestade i Føvling K. (Malt H.), hvorfor de må have ejet gods i sognet, sandsynligvis Lervad eller Astoft, trættede 1600 s.m. fru Margrethe Brahe, enke efter Christen Skeel mod Christopher Rosenkrantz der havde undsagt ham, hvorfor kongen i 1600 nedsatte en kommission af adelsmænd til at dømme dem imellem, lå 1604 (17. okt.) syg på Alsted »vdi hans store pinactighed«. - Gift o. 1580 m. MARGRETHE Gregersdatter Ulfstand til Alsted (DAA 1896, 434) (F.: Gregers Holgersen U. til Sdr. Vosborg og Anne Eriksdatter Lange (Munk)), f. o. 1557, † 21. sept. 1612. - I hendes enkestand brændte Alsted 1608 (10. juli). - 12 børn, Sjette (ottende) slægtled II, nr. 72a-83l.
- 67 b. ELSEBE til Skovgård (-1624- -1626-) (Tapdrup S., Nørlyng H.) - † 1626/27 efter 23. okt. 1626 at have foræret sønnen Jens noget gods, begr. i Ørslev K. - 1610 (25. juli) kvittering for indtægter og udgifter af Hammershus len. - Gift m. landsdommer i Nørrejylland og

- lensmand på Hammershus HANS Christoffersen Lindenov til Drenderup, Ørslev Kloster, og Ingelstad (DAA 1902, 286-87) (F.: Christoffer L. til Fovslet, Drenderup etc. og Ide Rantzau), blev 1610 (3. jan.) frataget Hammershus, var † 7. apr. s.å.
- 68 c. MAREN til Refstrup (1607- -1617-) (Gadbjerg S., Tørrild H.) - † efter 1617. - Sandsynligvis den jomfru der 1567 var til barsel på Mindstrup, overleverede 1608 (22. maj) Gotland til Brostrup Giedde. - Gift 23. juni 1577 på Alsted m. sin slægtning, lensmand HERMAN Juel til Åbjerg, Alsted og Refstrup (se I, 41) (F.: Niels J. til Åbjerg og Christence Ovesdatter Lunge (Dyre)), f. 1548, † 16. okt. 1607 på Visborg, begr. 30. okt. s.å. i Visby Domkirkes kor.
- 69 d. ELLEN - † 1603. - Ejede gods i Daller og Gjerup byer i Møgeltonder len. - Gift 18. aug. 1588 på Sønderkov m. AXEL Nielsen Rosenkrantz til Halkjær, Buderupholm og Kyø (DAA 1985-87, 753) (F.: Niels Axelsen R. til Rydhave og Halkær og Maren Ovesdatter Lunge (Dyre)), f. 1552 på Rydhave, † 25. dec. 1623 på Buderupholm. (Han gift 2° i sept. 1608 m. Anne Styggesdatter Høeg (Banner) til Kølskegård, Buderupholm etc., f. 19. aug. 1583, levede endnu 1655 på Kyø).

Sjette (ottende) slægtled

I

LANDSDOMMER, LENSMAND MOGENS JUELS SØNNER MED BERETE ERIKSDATTER ROSENKRANTZ (SE NR. 58):

- 70 a. PALLE - † ugift.
- 71 b. BØRGE til Lungegården (Bergen, Nordhordland) (-1624- -†) og Årstad - † 4. aug. 1653, begr. for alteret i Bergen Domk. - Var 1610 sin egen værge, var 1615 i slagsmål, fik 1620 bestalling som løjtnant til lands og til vands, 1625 til Sorø, lå 1627 med et skib ved Glykstadt, sendtes 1628 til Elben, skibshovedsmand, 1630 underadmiral, fik 1632 et kannikedømme (afstået 1653), og sendtes s.å. m. tre skibe til Narva, 1634 ved den udvalgte prins' bryllup, 1635 viceadmiral, til o. 1645 i nr. i marinen, 1652 til stede på herredagen i Bergen. - Gift m. BLANCEFLOR Knudsdatter Bildt til Lungegården (-1661-) (DAA 1887, 75) (F.: Knud B. til Abildgaard, Morland og Lungegården og Sidsel Romellsdatter Brun), f. o. 1603, † mellem 8. okt. 1675 og 1677 hvor datteren Sidsel måtte optage et lån for at betale moderens begravelse. - 6 børn, Syvende (niende) slægtled I, nr. 84a-89f.

II

LENSMAND PEDER JUELS BØRN MED MARGRETHE GREGERSDATTER ULFSTAND (SE NR. 66):

- 72 a. JENS JUEL - † før 1594.
- 73 b. GREGERS til Alsted (medejer) (-1605-) - 1585 i Sorø skole, 1602 immatr. ved Universitet i Frankfurt a.d. Oder, 1603 i Leipzig, fik 1605 stadfæstelse på livstid på kronens part af komtienden af Nykirke s. i Nørvang h., var 1611 blandt dem der fik betaling til under det forestående togt at ride i egen person under Ribe Fane under Albret Skeel, der 23. apr. s.å. under rigsmarsken Steen Maltessen Sehested afgik fra Helsingborg til Jönköping og deltog i fægtninger ved grænsen til Halland, hvor han antagelig er faldet eller død af sygdom, da de førnævnte komtiender senere overdragedes hans broder Hak, ugift.
- 74 c. ANNE - f. 1582 på Alsted, † 30. juni 1602 på Ås, begr. 14. juli s.å. i Tårs K. - Gift 2. nov. 1600 på Vorgård m. hofjunker MOGENS Kaas (Sparre-K.) til Ås, Tidemandsholm og Nibstrup (DAA 1899, 207) (F.: Erik K. til Ås og Nibstrup og Johanne Enevoldsdatter Stygge), f. 1572 på Ås, † tidligst 1653. (Han gift 2° m. Agathe Pallesdatter van Mehlen til Lundsgaard, enke efter Markor Rodsteen).
- 75 d. KAREN - † før 1612.
- 76 e. KIRSTEN til Grundet (-1624- -1627-) (Hornstrup S., Nørvang H.) og Ullerup (-†) (Galtrup S., Morsø Nr. H.) - † 1627 (efter 7. apr.) på Ullerup. - Fik 1616 som enke stadfæstelsesbrev på livstid på nogle af kronens og kirkens komtiender i Morsø Nr. H., skænkede 1620 en prædikestol til Hornstrup K. til gengæld for et begravelsessted. - Gift 4. juli 1613 i Horsens m. lensmand på Bergenhus NIELS Vind til Grundet og Ullerup (DAA 1941, II, 73) (F.: Albert V. til Ullerup og Ellen Nielsdatter Glambek til Skaregård), f. 1. aug. 1577 på Ullerup, † 10. jan. 1615 på Bergenhus, bis. 25. aug. s.å. i Bergen (Korsk).
- 77 f. LENE til Alsted (medejer) (-1624- -1649-) - † 1655. - Fik 1620 Knud Gyldenstjerne til værge, boede 1638 på Alsted, fik 1648 tilladelse til at være sin egen værge, pantsatte 1649 sin del af Alsted til broderen Erik, ugift.

- 78 g. Hr. ERIK til Hundsbæk (1614-†) (Læborg S., Malt H.), Alsted (medejer) (1612-†), Lindbjerg (1612-1620) (Ølgod S., Ø. Horne H.), Nørtorp (1622-†) (Rær S., Hillerslev H.), Hyldelund (-†) (Lindknud S., Malt H.) som han oprettede til sædegård, Haltrup (1631-1636) og Abildhede (-1636) (begge i Øse S., Skast H.), Højris (1636/37-) (Ljørslev S., Mors Sdr. H.), Boller (1637-1637) (Tårs S., Børglum H.), Pandum (1640-1646) (Vokslev S., Hornum H.), Nebel (1640-) (Lørslev S., Mors Sdr. H.) inddraget under Højris, Søgård (-1625- -1644-) (Nors S., Hillerslev H.), Sdr. Vosborg (1648-1654) (Ulfborg S. og H.) og Vesløsgård (medejer) (-†) (Vesløs S., V. Han H.) - f. 1591 på Alsted, † 13. febr. 1657 i Viborg. - 1604 og 1606 i Genève, studerede 1609 v. St. Andrews i Skotland, 1610 sekretær i Danske Kancelli, deltog i krigen 1611-13 som hofjunker hos kongen, og fik under belejringen af Kalmar en hest skudt under sig, fik 1612 kronens part af komtienden i Ølgod s., 1613-16 atter kancellisekretær, 1614 (30. aug.) brev på et kannikedømme i Ribe Domk., hvor han skulle bo »naar han ikke længer er udi Kongens daglige Tjeneste«, 1623 (2. juli) -1651 landsdommer i Nørrejylland og 1623-1651 lensmand på Gudum Kloster, 1624 m.a. en kommission til undersøgelse af Limfjordens gennembrud mod vest, underskrev 1627 (nov.) adelens klage over de hvervede rytteres vold, optrådte i en årrække som den jyske adels befuldmægtigede på provinsmøderne, hvad der vidner om hans anseelse, 1637 bev. til at mageskifte sin gård i Sct. Ibsgade, Viborg mod en »Kapitelresidens Sønden på Domkirkegaarden«, 1638 landkommis-sær, 1640-46 (8. aug.) lensmand på Pandum, fik 1643 (30. dec.) i anledning af krigs-udbruddet s.m. hr. Mogens Sehested, Niels Krag og Mogens Høeg (Banner) den højeste inspektion i Jylland som generallandkommisær i Jylland, søgte at bevæge prins Frederik til en mere energisk krigsførelse, sendtes 1645 (sept.) s.m. Mogens Høeg (Banner) til Jylland for at overvåge at svenskernes afmarch skete efter fredsbestemmelserne, 1646 (29. apr.) fra 1. maj. at regne -1648 lensmand på Lundenæs, 1648-1657 lensmand på Ålborghus, hvor han virkede for oprettelsen af byens børnehus, var på rigsdagen 1645 og 1650 som en af adelens førere, 1651 (14. juli) rigsråd, deltog 1652 og 1656 i de norske herredage, var ved sin død i praksis ruineret p.g.a. krigenes ulykker, ridder. - Gift 27. sept. 1618 i Viborg m. SOPHIE Clausdatter Sehested (DAA 1954, II, 26) (F.: Statholder på Øsel, hr. Claus Malte-sen (S.) til Højris og Nøragergård og Anne Nielsdatter Lykke til Rydhave og Rørbæk Hov-gård), f. 14. juli 1594 på Højris, † 1658 i Kbh., bis. 2. nov. s.å. s.st. (B). - Flygtede under krigen 1627 (5. okt.) med sine børn fra Nørtorp til Norge, og returnerede først 1629; flyg-tede på samme måde fra svenskerne 1644 (15. jan.) fra Højris, efterlod sig en nu tabt slægts-bog og forskellige andre arbejder. - 14 børn, Syvende (niende) slægtled II, nr. 90a-103n.
- 79 h. HAK til Alsted (medejer) - † 1619/20 idet Knud Gyldenstjerne sidstnævnte år (18. apr.) fik ordre til ved skiftet efter afg. Hak Juel at være værge for hans søstre, der »endnu vare jom-fruer«. - 1611 stadfæstelsesbrev på livstid på kronens part i Nykirke og Hvejsel S., fik 1612 s.m. med sine søstre Kirstine, Lene, Maren og Margrethe til værge beskikket Holger Ulf-stand, 1613 udmeldte kongen efter broderen Erik Juels begæring, at Alsted skulle takseres, således at Hak Juel vidste hvad der tilkom ham, 1616 udenlands, kom 1617 ved pinsetid tilbage til Danmark med broderen Jens fra Amsterdam, ugift.
- 80 i. BEGE - † lille.
- 81 j. JENS til Lindbjerg (1620-†) - f. 1594 på Alsted, † i juli 1636 på Lindbjerg, begr. i Viborg Domk. - 1616 i Amsterdam, vendte 1617 hjem, 1619-25 hofjunker, 1624 løjtnant v. 2. Århus Fane under ritmester Reinwald Hedenstrup, 1626-27 (31. mar.) forlenet med Lund (Mors), 1627 (1. maj)-29 med Trondheimgård samt Jämtland og Härjedalen, 1628 (29. maj) oberstløjtnant og chef for Trondheims Nation. Inf. Reg., 1629 (1. maj) chef for Bergenhus Nat. Inf. Reg. og fra s.d. forlenet med Bergenhus, fratrådte 1633 (1. maj) begge embeder. - Gift 14. aug. 1624 på Odensegård m. IDA Henriksdatter Gøye til Lindbjerg og Vrejlev Kloster (1637- †) (Vrejlev S., Børglum H.) (DAA 1896, 159) (F.: Henrik G. til Skjørringe - sene-re til Thureby og Birgitte Axelsdatter Brahe), f. 7. jan. 1606 på Thureby, † 31. okt. 1654 på Vrejlev Kloster, begr. 8. jan. 1655 i Viborg Domk. »højt anset for sin Dygtighed, Fromhed og Godhed«. - Kom efter sin moders død i huset hos Holger Rosenkrantz, skænkede 1646 prædikestol, døbefont, kalk og disk til Vrejlev K., herskabsstole m. våben i Ølgod K. - 8 børn, Syvende (niende) slægtled III, nr. 104a-111h.
- 82 k. MARGRETHE til Alsted (medejer) (-1647-) - f. o. 1595, † 1655. - Solgte 1636 gods i Spring-bjerg (Ikast S., Hammerum H.) til Christian Rantzau, 1648 bev. på at være sin egen værge, 1655 (1. okt.) fik Claus Juel og Jørgen Seefeld m.fl. ordre til at likvidere gods og gæld efter sal. Lene Juel til Alsted mellem Erik og Margrethe Juel, ugift.
- 83 l. MAREN til Alsted (medejer) (-1624- -1632-) - † 1635, før 12. apr., hvor hendes arvinger fragik arv og gæld efter hende. - Opholdt sig 1615 på Bergenhus hos søsteren Kirsten. - Gift 1632 i Viborg m. lensmand på Reins Kloster JACOB Mogensen Ulfeldt til Nr. Karstoft og Krogsdal (DAA 1923, 528) (F.: Rigsadmiral, hr. Mogens U. til Selsø, Tvis Kloster etc. og Anne Christensdatter Munk (Lange)), f. o. 1600, † 1671/74. (Han gift 2° tidligst 1639 m. Regitze Axelsdatter Galt).

Syvende (niende) slægtled

I

VICEADMIRAL BØRGE JUELS BØRN MED BLANCEFLOR KNUDSDATTER BILDT (SE NR. 71):

- 84 a. AXEL - † 8. mar. 1651, begr. 29. mar. s.å. - 1647 ved prins Christians begravelse.
- 85 b. MOGENS
- 86 c. ANNE til Lungegården og Årstad - † snart efter 11. juni 1701. - Fik 1698 eftergivet resterende skatter af sine ejendomme grundet mandens bedrifter, indsatte ved test. 1700 (29. nov.) sin søsterdatter Blanceflor Scott som enarving, men hendes sidste år var i øvrigt præget af processer om gård og gods. - Gift m. kommandant på Frederikssten, senere på Akershus fæstning, krigsråd, oberst EILERICH von Weisburg (F.: Jens NN), f. o. 1620, antagelig på Gotland, † 1697, mellem 10. maj og 2. juni på Lungegården. - Deltog 1657 i krigen søndenfjelds, hvor han bl.a. udmærkede sig i erobringen af Trondheim, og fik af statholder Niels Trolle skudsålet: »vel meriteret soldat«, ejede gods i Hosanger og Arna Skipreide, adlet 1671 (1. aug.).
- 87 d. MARGRETHE - † efter 1689. - Ejede 1662 gods på Stordøen. - Gift 1^o m. oberstløjtnant v. Bergenhusiske Nat. Inf. Reg. JACOB Pedersen Due, nævnt 1644, † 11. apr. 1660. - Gift 2^o 1660/64 m. major og chef for N. Søndhordlenske komp. JACOB Borthwick »en engelsk adelsmand«, † 1672/77.
- 88 e. SIDSEL - Levede endnu 11. nov. 1690 i Bergen. - Gift senest 1663 m. skibshovedsmand og inspektør over galejerne i Norge BERNT Orming til Vatne, Hundstad og Orningsgård på Stordøen (DAA 1907, 337) (F.: Generaladmiral, lensmand Erik Ottesen (O.) til Vatne og Karen Andersdatter Movat), f. o. 1614 på Hovland, Hordaland, † (dræbt) 1677 på orlogsskibet »Glückstadt« ved Marstrand.
- 89 f. CHRISTENCE - Gift 1. okt. 1665 i Bergen (Domk.) m. kaptajnvahtmester på Bergenhus WILLIAM Scott fra Skotland, ejer af Calfaret og Nobiskrog, † 25. apr. 1706 i Bergen, begr. 30. juni s.å. s.st. - Tjente fra o. 1662 i den norske hær, deltog i juli 1677 i Marstrands erobring.

II

RIGSRÅD, LANDSDOMMER, LENSMAND HR. ERIK JUELS BØRN MED SOPHIE CLAUDDATTER SEHESTED (SE NR. 78):

- 90 a. MARGRETHE - f. 16. dec. 1619 på Hundsbæk, † 15. mar. 1645 på Fjellebro, begr. 26. mar. s.å. i Odense (St.K.). - Rejste 1627 til Norge m. moder og søskende p.g.a. kejserhærens indfald i Jylland, 1628-30 i huset hos Norges statholder Jens Juel på Akershus, rejste derefter i jan. 1644 ved Torstenssons indfald i Holsten s.m. moderen fra Jylland til Ringsted og i juli s.å. til morbroderen hr. Mogens Sehested på Mullerup, hvor hun lå syg; besøgte senest fru Sidsel Høeg (Banner) på Fjellebro hvor hun døde, ugift.
- 91 b. CLAUD til Sdr. Vosborg (1654-†) - f. 6. mar. 1621 på Hundsbæk, † 16. nov. 1673. - Var 1623-28 hos mormoderen Anne Lykke på Rydhave, 1628 i Thisted skole, 1635-40 på Sorø Akademi, 1640 (juni) m. broderen Peder til Amsterdam, 1642 til Utrecht, hvorefter han gik i fremmed krigstjeneste, 1643 immatr. v. universitetet i Orleans, 1644 (1. mar.) overvagt-mester v. oberstljt. Kress' esk. tyske ryttere, deltog i »Hannibalsfejden« i Norge, 1645 (1. okt.) major v. oberstljt. Fr. Willumsens eskadron ryttere, hvorfra han f.o.m. 1648 (1. maj) oppebar pension, 1649 (1. jan.) till. til at gå i fremmed krigstjeneste, boede herefter i Antwerpen, hvorfra han kvitterede for sin pension frem til 1650 (1. maj), 1649 (19. apr.) major til hest u. oberst Henrik Bielke, 1657 (27. febr.) overvagt-mester til hest for sognerytterne for Vordingborg, Tryggevælde og Møens len, og fulgte s.å. (juni) m. komp. under Ulrik Gyldenløves reg. til Helsingborg, 1658 (9. aug.) tilfangetaget i Ringsted af den svenske hærs for-trop, 1659 (15. juli) oberstløjtnant oberst Ove Thotts sjællandske og lollandske sogneryttere, 1661 reduceret, underskrev s.å. suverænitetssakten, fik s.å. (20. nov.) som erstatning for tilgodehavende løn anvist for 3.673 rdl. jordegods i Skivehus len, fik 1669 (14. juli) tildelt 500 rdl. årligt i kostpenge, indtil en oberstløjtnants plads blev ledig, 1671 atter ansat som oberstløjtnant v. rostjenesten. - Gift 8. aug. 1652 i Odense (på salen) m. SOPHIE Gyldenstjerne (DAA 1926, II, 33) (F.: Landkommissær i Fyn Henrik G. til Nr. Vosborg, Skovsbo etc. og Lisbeth Claudsdatter Podebusk til Karsholm), f. o. 1632, † 1668. - 10 børn, Ottende (tiende) slægtled I, nr. 112a-121j.
- 92 c. PEDER til Hundsbæk - f. 14. juli 1623 på Hundsbæk, † 9. dec. 1656 i Kbh., begr. 31. dec. s.å. s.st. (F.) - Kom 1627 i huset hos morbroderen Malte Sehested til Rydhave for at gå i skole, var 1635-37 og 1639-40 på Sorø Akademi, 1640-44 udenlands, studerede bl.a. 1641 i

Oxford, og 1643 i Orleans, hvor han var procurator nationis, vendte efter svenskernes angreb på Danmark hjem, forrettede under morbroderen hr. Hannibal Sehested tjeneste som major ved den hær der i 1644 (dec.) fra Norge gjorde indfald i Sverige, kom efter freden 1645 atter til Danmark, rejste 1646 til Holland, 1647 (9. juni) kreditiv som resident i Stockholm, 1652 lensmand på Halsnø Kloster og Hardanger len, 1653 (2. jan.) instruktion som ambassadør i Sverige s.m. Mogens Høg, kreditiv (8. jan.), s.å. (24. febr.) eneste ambassadør, s.å. (28. mar.) rekreditiv, s.å. (9. juni) fuldmagt til at »være paa« traktaterne om alliance mellem Danmark, Sverige og Holland, 1654 (15. juli) kreditiv som resident hos kong Carl X Gustaf efter dronning Christinas abdikation, s.å. (9. okt.) instruks og kreditiver til at repræsentere kong Frederik III ved den svenske konges bryllup, 1655 (2. juli.) rekreditiv, s.å. rentemester. - Gift 1^o 22. okt. 1650 på Kbh. Slot m. sit næstsøskendebarn, hofffrøken MARGRETHE Juel (se I, 70), f. 20. sept. 1622, † 9. sept. 1651 i Stockholm i barselsseng. - Gift 2^o 15. juni 1656 i Kbh. m. sit næstsøskendebarn DORTE Christensdatter Sehested (DAA 1954, II, 31) (F.: Kansler, hr. Christen Thomesen (S.) til Stovgård og Tanderup og Mette Holgersdatter Rosenkrantz), f. 10. jan. 1637 på Kalø, † 21. okt. 1664 på Kbh. Slot, bis. 12. nov. s.å. s.st. (VF), begr. i Sorø. (Hun gift 2^o m. admiral Markor Rodsteen til Lerbæk og Nr. Elkjær f. 31. okt. 1625, † 13. maj 1681).

- 93 d. HOLGER - f. 9. aug. 1624 på Gudum Kloster, † 5 uger gl. s.st.
 94 e. HAK - f. 5. aug. 1625 på Gudum Kloster, † 27. juli 1627 på Nørtorp.
 95 f. KAREN - f. 14. okt. 1626 på Gudum Kloster, † 17. okt. 1656 på Kjærsholm, begr. 8. nov. s.å. i Viborg. - 1630-43 hos mosteren Karen Sehested til Astrup. - Gift 26. jan. 1651 i Viborg m. oberstløjtnant v. 1. Jyske Nat. Rytterreg. TYGØ Sandberg til Kjærsholm (DAA 1901, 446) (F.: Lensmand, ritmester hr. Ulrik S. til Kvelstrup, Bogested etc. og Anne Mogensdatter Gyldestjerne), f. 7. febr. 1618 på Lundenæs, faldt 14. nov. 1659 i slaget ved Nyborg, begr. i Thorning K.
- 96 g. KIRSTEN - f. 11. dec. 1627 i Landvig i Norge, † 25. juli 1632 hos mormoderen på Rydhave, begr. i Ryde K.
- 97 h. NIELS JUEL til Valdemars Slot - se III. TÅSINGE - ÆLDRE LINJE
- 98 i. BEGE - † lille.
- 99 j. JENS LENSBARON JUEL til baroniet Juellinge (1672-†), oprettet af Valbygård (1667-) (Hellested S., Stevns H.), samt til Frøslevgård (-1671) (Frøslev S., Morsø Sdr. H.), Holmgård (-1661) (Skals S., Rinds H.), Voergård (-1670 -1685) (Voer S., Dronninglund H.), Ormholt (1682-1682) (Torslev S., Dronninglund H.), Tåstrup (nuv. Christianssæde) (1686-†) (Skørringe S., Fuglse H.), Ålstrup (1686-) (Landet S., Lollands Sdr. H.), Urup (Østbirk S., Vor H.), Lidemarksgård (1691-) (Lidemark S., Bjærverskov H.) der lagdes under Juellund og Herlufstrup og Jonstrup (1694-) (begge i Vollerslev S., Bjærverskov H.) der 1694 forenedes til Juellund, - f. 15. juli 1631 på Nørtorp, Ræer S., † 23. maj 1700 i Kbh, bis. 16. juni s.å. s.st. (B) og 1701 (17. jan.) nedsat i det af ham opførte kapel ved Hellested K. - 1640-42 hos Mogens Juel på Sdr. Vosborg, 1649 (29. maj)-50 student på Sorø Akademi, 1651-55 udenlands s.m. den senere professor Jacob Bircherod som præceptor, berejste Leipzig, Prag, Padua, Rom, Neapel og Paris, 1652 s.m. Christian greve Rantzau til rigsdagen i Regensburg, 1655 (13. jan.) sekr. i Danske Kancelli, sendtes flere gange til Sverige, overtog 1657 faderens kannikkeembede i Ribe, 1657 (1. aug.) - 1659(3. juli) resident ved det polske hof, hvor han 1658-59 uden held modarbejdede særforhandlingerne mellem Sverige og Polen, bl.a. 1659 (1. mar.) ved mødet i Thorn, 1659 eller 1660 (13. sept.) gehejmesekretær, deltog 1660 i fredsforhandlingerne i København, og underskrev s.å. s.m. broderen Niels' kassationen af kong Frederik III's håndfæstning, underskrev 1661 Suverænitetssakten, -1670 stedfortrædende forhandler med kong Carl Gustaf om freden i Kbh., 1662 (28. febr.) fornyet bestalling som resident i Stockholm (tidl. udstedt 1660 (1. okt.), s.d. tillige kancelliråd, 1666-1670 resident i Stockholm, deltog - senere som direktør - for i de 1670-71 oprettede Ost- og Vestindiske kompagnier, og indskød betydelig kapital, 1670 (14. febr. - 25. okt.) envoyé extraordinaire i Sverige, 1670 (24. sept.) vicepræsident og senest 1680 præsident i Kommercekollegiet, 1671 (16. nov.) etatsråd, 1672 (10. dec.) ophøjet i friherrelig stand som baron af Juellinge, 1673 (9. juni) - 1674 (dec.) envoyé extraordinaire i Sverige, 1675 direktør for Vestindisk-Guineisk Kompagni, s.å. (24. maj) gehejmeråd, sendtes s.å. til Norge som hjælp for statholderen Ulrik Frederik Gyldenløve og fik som m.a. det nyoprettede generalkrigskommissariat ledelsen af den militære finansforvaltning i Norge, s.å. (5. juni) bef. at rejse til Norge »og styre alt« i egenkab af vicestatholder og højstbefalende, og fungerede som sådan 1676-1682, udmærkede sig 1676 (juni) ved erobringen af Vänersborg, 1677 (30. juni) sendtes han til broderen Niels', der lå med flåden mellem Stevns og Falsterbo, og overværede slaget i Køge Bugt den følgende dag, efter sejren kommitteret den hollandske admiral Cornelis Tromp trods dennes stærke protest, 1678 (30. juni) instruktion og s.å. (25. juli) kreditiv til kurfyrsten af Brandenburg, hvilket fornyedes flere gange, s.å. (23. okt.) rekreditiv, deltog s.å. (12. sept.) i ero-

bringen af Rygen og udnævntes til guvernør på øen, s.å. assessor i Højesteret, voterede s.å. (31. maj) - 1699 (31. maj), 1679 (juni) en af de danske hovedforhandlere ved fredsforhandlingerne i Lund, 1679 fuldmagt til at afslutte forhandlingerne i Stockholm i anl. af prinsesse Ulrikke Eleonores bryllup med kong Carl XI, 1680 (12. mar.) bev. til ændret våben, s.å. (30. apr.) fuldmagt til at føre prinsessen til Sverige, m.a. den 1681 (dec.) nedsatte kommission til forbedring af landets økonomiske tilstand, 1683 (31. mar.) 1. deputeret for det forenede Generalkommissariatet for Land- og Søetaten, 1684 (5. febr.) - 1685 (21. febr.) ambassadør i Nederlandene og forhandlede i Haag s.m. Frederik Krag forgæves om en fornyelse af den udløbne Kristianopeltraktat, opførte 1690 en ny hovedbygning på Tåstrup i nederlandsk barok, s.å. m.a. Gehejmekonseillet, s.å. (dec.) og 1693 (juli) m.a. de nedsatte kommissioner til handelens fremme, og af kommissionen af 1691 (febr.) ang. toldens bortforpagtning, 1692 kgl. bev. til at forene sædegårdene Jonstrup og Herlufstrup til hovedgården Juellund, bestemt til enkesæde for hans tredje hustru, 1692 (2. febr.) patron for det kgl. akademi i Kbh., 1693 envoyé og ambassadør i Sverige, 1694 (6. febr.) 1. deputeret ved Kommissariatets genoprettelse, 1697 (4. dec.) - 1699 (7. jan.) ambassadør i Sverige, 1699 (21. okt.) generaladmiral, chef for admiralitetet og patron for Holmens K., 1700 (29. mar.) - (17. apr.) chef for den udrustede flåde, s.å. (2. maj) m.a. slotslovene, dek.: 1671 (12. okt.) hvid ridder (Symbolum: Quo Altior, eo minor), 1679 (11. mar.) blå ridder. - Gift 1° 4. okt. 1660 m. VIBÆKE Ottosdatter Skeel til Valbygård og Frøsløvgård (DAA 1943, II, 110) (F.: Ritmester, ridder hr. Otto S. til Katholm og Hessel etc. og Ide Jørgensdatter Lunge (Dyre) til Birkele, Odden og Valbygård), f. 16. mar. 1633 på Katholm, † 23. jan. 1685 på Voergård, bis. i Voer K., 13. mar. s.å. ført til Hellested K. - Gift 2° 12. febr. 1686 m. RÆGITZE Sophie Holgersdatter Vind til Urup, Tostrup, Ålstrup, Bustrup samt baroniet Vilhelmsborg (DAA 1941, II, 80) (F.: Vicekansler, gehejmeråd, blå ridder Holger V. til Harrestedgård og Kastrupgård etc. og Margrethe Ovesdatter Giedde), f. 31. juli 1660 i Kbh., † 10. apr. 1692 s.st., begr. 8. juni s.å. s.st. (VF) (Hun gift 1° 1673 m. Vilhelm lensbaron Gyldenkrone til baroniet Vilhelmsborg, Moesgård etc. f. 1645, † 1683). - Gift 3° 11. apr. 1694 m. DOROTHEA (DORTE) Krag til Juellund (1700-) (DAA 1899, 271) (F.: Oberst Mogens K. til Kaas og Helvig von der Kuhla), f. 26. sept. 1675, † 10. okt. 1754 på Gisselfeld, begr. fra Holmens K., senere ført til Eckenfælde K. - Ægteparrets initialer ses som murankre på Vejlbys kirkes tårn. (Hun gift 2° 25. maj 1701 på Kbh. Slot m. generalfeltmarskalløjtnant Christian Gyldenløve greve til Samsø, f. 28. febr. 1674, † 16. juli 1703; 3° 1. jan. 1715 m. gehejmekonferensråd, gesandt, landråd, kammerherre Hans Adolph Ahlefeldt til Buckhagen etc., f. 24. okt. 1679, † 3. okt. 1761). - 7 børn, Ottende (tiende) slægtled II, nr. 122a-128g.

100 k. MAREN - † lille.

101 l. LENE - † lille.

102 m. MELCHIOR til V. Hindsels (-1666- †) (Hvidbjerg S., Refs H.) og Stubbergård (medejer) (1666-1672) - f. 9. mar. 1634 på Nørtorp, † 19. aug. 1678 på Hindsels, begr. i Hvidbjerg K. - 1636-42 hos Mogens Juel på Sdr. Vosborg, 1649 (maj) - 1654 (juni) på Sorø Akademi, 1655 udenlands, 1670-75 løjtnant v. Nordjyske Nat. Rytterreg., 1675 (juni) ritmester v. 1. Jyske Nat. Rytterreg., s.å. (juli) forsat til 2. Jyske Rytterreg. under Peder Juel, lå i 1676 m. sit reg. i Mecklenburg, s.å. (22. jan.) afsked efter ansøgning. - Gift 1668 m. LISBETH Sophie von Gersdorff til V. Hindsels (DAA 1943, II, 42) (F.: Hofjægermester Caspar Christopher v. G. til Lyngballegård, Hindsels etc. og Anne Mogensdatter Ulfeldt), f. 1637, † 5. juni 1679 på Hindsels, begr. i Hvidbjerg K. - 1 datter, Ottende (tiende) slægtled III, nr. 129.

103 n. MAREN - f. 7. sept. 1636 på Nørtorp, † 1664, begr. i Rårup K. - Gift 1° 22. sept. 1655 i Viborg m. hofjunker CORFITZ Holgersen Rosenkrantz til Ørup og Sørup (DAA 1985-87, 769) (F.: Hr. Holger R. til Ørup og Vibeke Corfitzdatter Thott til Frøllinge og Sanderup), † 4. apr. 1661. - Gift 2° m. ritmester, hofjunker KNUD Holck til Nr. og Sdr. Skovgård og Gedsholm (DAA 1925, 434) (F.: Eiler H. til Gedsholm og Riborg Steensdatter Bille), † 1676, begr. 14. dec. i Helsingør (Sct. Olai K.) (Han gift 2° o. 1668 m. Magdalene Sophie Christensdatter Kaas (Mur-K.) † 1707).

III

LENSMAND, OBERSTLØJTNANT JENS JUELS BØRN MED IDE HENRIKSDATTER GØYE (SE NR. 81):

104 a. BIRGITTE (BIRTE) til Haverholm (1654-1712) (Vrejlev S., Børglum H.) - f. o. 1624, † 1720, 96 år gl., begr. i Vrejlev Klosterk. - Gift o. 1663 m. oberstløjtnant, hofjunker Povl Rantzau (DAA 1930, II, 72-73) (F.: Povl R.), fra 1653 i dansk militærtjeneste, † 15. dec. 1679 på Haverholm, begr. 12. jan. 1680 i Vrejlev Klosterk., hvorefter enken m. sine to døtre levede i meget trange kår.

- 105 b. MARGRETHE - f. 1628, † efter 1702. - Var vist i moderens hjem til dennes død i 1654, fik ved skiftet udlagt ca. 65 tdr. htk. gods, forlod o. 1662 landet og boede 1702 i Hamborg, hvor hun s.å. (22. sept.) oprettede test. til fordel for broderen Henrik, der i de 40 år, hun havde opholdt sig uden for landet, årligt havde givet hende mere end hendes revenueer beløb sig til.
- 106 c. HENRIK til Lindbjerg (1636-1705) og Gjorslev (1657- rettere 1663-1664), f. 4. apr. 1629 på Trondheimgård, † 31. dec. 1707. - 1642 i Sorø Skole, 1649 immatr. v. universitetet i Orléans, 1652-62 hofjunker, 1653 til Stockholm for at tjene fættener Peder Juel, gesandt s.st., 1654 bef. til at returnere til Danmark, fik 1659 s.m. Jørgen Krabbe det hverv at eftersé det på tøjhuset værende materiel, underskrev 1661 suverænitetssakten, afslog 1700 at blive skoleherre for Herlufsholm, klagede 1702 til kongen over sin slette tilstand, da ikke én tønde hartkorn af hans gård var upantsat. - Gift 1° 2. okt. 1662 i Viborg m. sit næstsøskende barn SOPHIE Justsdatter Høeg (Banner) (DAA 1949, II, 32) (F.: Rigskansler, hr. Just H. til Bjørnholm, Gjorslev etc. og Anne Jørgensdatter Lunge (Dyre)), f. 4. apr. 1629 på Trondheimgård, † o. 1680. - Gift 2° 15. dec. 1681 m. sit næstsøskende barn IDE Margrethe Jørgensdatter Rosenkrantz (DAA 1985-87, 716) (F.: Amtmand Jørgen R. og Christence Jensdatter Juel (I, 67)), var meget erfaren i kemi, matematik og botanik. - 12 børn, Ottende (tiende) slægtled IV, nr. 130a-1411.
- 107 d. KIRSTINE - fik 1661 tillige med søsteren Ide bev. at måtte være sin egen værge.
- 108 e. MAREN
- 109 f. BEATE - † 1638 på Vrejlev Kloster, begr. i aug. s.å.
- 110 g. IDE til Søndergård (1654-1694) (Tårs S., Børglum H.) - f. 1633, døbt 15. sept. s.å., † 9. sept. 1694 i Kbh. - 1661 bev. til at være egen værge, søgte gentagne gange om fritagelse for skat-terestancer, ugift.
- 111 h. PEDER til Vrejlev Kloster (1654-1663) og Rønnohvholm (1675-†) (Vrejlev S., Børglum H.) - f. o. 1635, † 13. febr. 1676 i Criwitz, Mecklenburg, begr. i Vrejlev K. - 1649 (6. juni) - 1654 (10. juli) på Sorø Akademi; 1655 hofjunker, var 1657 kaptajn i brandenburgsk tjeneste under general Sparre, og fik ved kgl. res. af s.å. (15. juli) tilladelse til at forblive som sådan, 1663 major og garnisoneret i Kbh., var 1668 overvagtimester, 1670 oberstløjtn. i Nordjyske Nat. Rytterreg., 1675-† oberst og chef for 2. Jyske Rytterreg., lå 1676 med sit reg. i Criwitz hvor han døde, datteren Ide Juel fik 1683 eftergivet skatterestancer grundet faderens tro tjeneste. - Gift 31. jan. 1663 m. HÆLVIG Gregersdatter Krabbe (af Østergd.) til Vrejlev Kloster (1663-†), Rønnohvholm (1676-†), Hørbylund (medejer) (o. 1689-1691) (Hørby S., Dronninglund H.) og Kabbel (-1696) (Nørlem S., Skodborg H.) (DAA 1928, II, 23) (F.: Statholder, rigsråd, gesandt, lensmand, hr. Gregers K. til Fuglsang, Enggård etc. og Dorte Clausdatter Daa til Hveringe, Kølbygård etc.), f. 24. juni 1647 på Riberhus, døbt 1. aug. s.å. i Ribe Domk., † 15. juni 1697 på Vrejlev Kloster, begr. 7. juli s.å. i Vrejlev K. - Fik Vrejlev Kloster i morgengave af sin mand efter brylluppet. - 9 børn, Ottende (tiende) slægtled V, nr. 142a-150i.

Ottende (tiende) slægtled

I

OBERSTLØJTNANT CLAUS JUELS BØRN MED SOPHIE HENRIKSDATTER GYLDENSTIERNE (SE NR. 91):

- 112 a. ERIK - † lille.
- 113 b. ANNE - f. 13. juni 1654, † 22. juli 1688 i barselsseng på Råstrup, begr. i Hundborg K. - Gift 5. maj 1679 på Nr. Vosborg m. oberstløjtnant JACOB Sparre (af Sjælland) til Råstrup (Hundborg S., Hundborg H.) (DAA 1917, 507) (F.: Emmike S. til Vibygård og Birgitte Clausdatter (Mytting)), f. 6. juli 1624, † 8. dec. 1694, begr. i Hundborg K. (Han gift 1° 1. febr. 1654 i Ålborg m. Christence Pallesdatter Rodsteen til Råstrup, f. 1621, † 16. sept. 1677).
- 114 c. AXEL til Pallisbjerg (medejer) (-1692) - f. 7. juli 1655 på Nr. Vosborg, † 20. jan. 1720 i Strammelse på Tåsinge, begr. 6. febr. s.å. i Landet K. (mindesten). - 1671 (1. jan.) lærling i marinen, 1672-75 med orlogsskibet »Oldenburg« til Ostindien, og var tilstede ved afskedsaudien- sen hos sultanen af Bantam, 1679 (8. aug.) kaptajn i årstjeneste, s.å. chef for fregatten »Svenske Falk«, s.å. (nov.) med linjeskibet »Christianus Quintus«, s.å. (13. dec.) kaptajn m. 300 rdl. i gage, 1679 orlogskaptajn, 1680 m. orlogsskibet »Mercurius«, 1681 (27. sept.) kom- mandant på Dansborg, s.å. (8. okt.) guvernør i Trankebar efter Sivert Adeler, og øverste for Ostindisk Kompagni i Indien; ankom dertil 1682 (19. maj), men blev p.g.a. sin embedsfø- relse upopulær, og forsømte kompagniets forretninger til fordel for sine egne, slog hårdt ned på en sammensværgelse imod ham, og lod bl.a. tre handelsmænd hænge, og fire andre

- brændemærke, en udsendt kommission der 1686 (sept.) afgav erklæring om at have fundet alt i orden »takket være Juels Nidkærlighed«, men som derefter »lokkede ham svingagtig til sig fra Madras«, lod ham fængsle og 1687 (12. jan.) dømme skyldig, førtes som fange til Danmark, hvor han dog mod kaution af Niels Juel blev løsladt, men igen senere på kongens ordre fængslet i Kastellet; kommissionsretten dømte 1690 til fordel for ham, mens Højesteret s.å. (23. dec.) idømte ham bøder og skadeserstatninger på ialt 3000 rdl.; han tilbragte resten af livet hos farbroderen Niels Juel på dennes ejendom Fruergården i Strammelse på Tåsinge. - Gift 2. okt. 1692 m. SOPHIE Amalie Parsberg til Pallisbjerg (DAA 1940, II, 92) (F.: Stiftamtmand o. Ålborg stift, hvid ridder, Enevold P. til Jernit og Pallisbjerg og Lene Nielsdatter Trolle), f. 1662 i Kbh., † 18. dec. 1740 i Strammelse, begr. i Landet K. - Oprettede 1721 (22. mar.) testamente til fordel for ægtemandens niece Elisabeth Sophie Sparre, konf. s.å. (26. apr.). - 3 børn, Niende (ellefte) slægtled I, nr. 151a-153c.
- 115 d. MARGRETHE - f. 1656 på Nr. Vosborg, † 8. mar. 1661 på Ørum, begr. i Skurup K.
- 116 e. PEDER - † lille.
- 117 f. HENRIK - † lille.
- 118 g. ELISABETH SOPHIE - fik 1704 bev. til at hensidde i uskiftet bo. - Gift 3. jan. 1683 m. viceadmiral JOHAN Skinkel (Lilje-S.) til Gerskov (DAA 1916, 451) (F.: Laurids S. til Gerskov og Søholm og Sophie Vernersdatter Parsberg), f. 7. nov. 1649, † 5. febr. 1704 i Kbh., begr. i Everdrup K. - 1676 kaptajn på »Svenske Falk« under Niels Juel (Han gift 1^o 10. dec. 1680 m. Helvig Eilersdatter Banner, † i juni 1681, begr. 22. sept.).
- 119 h. ANNA MARGRETHE - † i febr. 1713 på Torpegård, Sdr. Nærrå S. - 1690 bev. til at være sin egen værge, købte 1693 to gårde i Drigstrup, og 1709 et par huse i Munkebo, ugift.
- 120 i. ERIK - f. o. 1662, † 7. maj 1742 i Glückstadt. - Forsøgte sig først til søs og deltog som løjtnant 1677 i slaget ved Køge Bugt, 1684 indstillet til fænrík af chefen for Livregimentet til Fods, slettet 1685 og anholt efter at have dræbt Jørgen Rasmussen Sommerfeldt, kammertjener hos kammerjunker von Stöcken, efter at være rømmet fra landet gik farbroderen Niels Juel i forbøn for ham, selv bad han kongen om pardon og frelsebrev, hvorpå kongen resolverede, at der hermed skulle forholdes efter loven og krigsretten; ansøgte 1687 fra Haag kongen om at måtte nyde sin fred igen og frit lejde til Danmark for at tjene kongen, ansøgte 1688 om en plads som kaptajn reformé ved Sjællandske Reg. under henvisning til at han næstendels havde fortæret sine ringe midler, 1688 (10. mar.) kaptajn reformé ved Jyske Nat. Inf. Reg., 1689 vir. kaptajn ved Marinereg., 1697 major, 1701 oberstløjtnant, 1705 vir. oberst og chef for Viborgske Nat. Inf. Reg. (Landmilitsen), deltog 1710 (10. mar.) i slaget ved Helsingborg, s.å. (23. juli) brigadér, fik 1711 kommandoen på Lolland og Falster, 1717 karakt. generalmajor og chef for Sydsjællands, Lollands og Falsters Reg., 1718 (9. dec.) ordre til at aflevere sit reg. og straks begive sig til Norge, 1724-† kommandant i Glückstadt, 1734 generalløjtnant, ugift.
- 121 j. LENE CATHRINE - f. 1668, indebrændte 19. apr. 1689 ved teaterforestillingen på Sophie Amalienborg i Kbh., begr. i Bregninge K.

II

GEHEJMESTATSMINISTER, FØRSTEDEPUTERET, VICESTATHOLDER, AMBASSADØR
JENS LENSBARON JUELS BØRN (SE NR. 99):

af første ægteskab med Vibeke Ottosdatter Skeel:

- 122 a. IDE SOPHIE - † som barn.
- 123 b. Baronesse HELVIG ELEONORA - f. 22. nov. 1662 i Stockholm, † 24. sept. 1685 i Haag i barselseng, bis. i Hunderup K. - Gift 1. dec. 1683 m. vicestatholder i Norge, gehejmeråd FREDERIK baron Krag til Stensballegård og Nørholm (DAA 1899, 261-262) (F.: Lensmand Erik K. til Lydom etc. og Vibeke Pallesdatter Rosenkrantz), f. 6. mar. 1655 i Flensborg, † 24. sept. 1728 på Stensballegård, bis. i Væhr K. - 1684 (3. nov.) optaget i friherrelig stand med svigerfaderens våben, som han imidlertid opgav efter sin første hustrus død. (Han gift 2^o i nov. 1690 m. Charlotte Amalie Griffenfeldt, f. 1. maj 1672, † 21. sept. 1703; 3^o 6. maj 1705 m. Edele Krag, f. 22. nov. 1686, † 24. maj 1754).
- 124 c. Baronesse IDE SOPHIE - f. 14. jan. 1663 på Valbygård, † 17. jan. 1685, bis. i Hunderup K., (kisteplade). - Gift 1683 (efter 21. apr.) m. generalløjtnant, gehejmeråd, hvid ridder, FREDERIK von Gersdorff til Kærgård, Bramstrup, Lindved og Urup (DAA 1943, II, 51) (F.: Oberst Christopher Frederik v. G. t. Obersitz og Dorte Ovesdatter Giedde), f. 11. apr. 1651 i Norge, † 6. maj 1724 på Kærgård, bis. i Hunderup K. (Han gift 2^o 30. dec. 1695 m. Edel Margrethe Krag, f. 14. sept. 1663, † 17. mar. 1739).
- 125 d. Lensbaronesse SOPHIA CATHARINA til baroniet Juellinge (1700-†), Baggessvogn (Sindal S., Vennebjerg H.) og Voergård (medejer) (-1694) - f. 5. febr. 1664 i Stockholm, † 10. febr. 1706 på Juellinge, bis. i Hellested K. - Gift 21. jan. 1692 m. stiftamtmand over Århus stift, etats-

- 126 e. råd FREDERIK Vind til Harrestedgård og Baggessvogn (DAA 1941, II, 80) (F.: Vicekansler, gehejmeråd, blå ridder Holger V. til Harrestedgård og Kastrupgård etc. og Margrethe Ovesdatter Giedde), f. 29. juni 1662 i Kbh., † 24. apr. 1702 s.st., bis. 7. juni s.å. i Hellested K. Baronesse BIRTE CHRISTINE til Voergård (medejer) (1685-88, 1707-†) og Palsgård (1707-†) (As S., Bjerre H.) - f. 1670, † 31. jan. 1732 på Palsgård, bis. i As K. - Gift 28. sept. 1688 i Kbh. m. amtmand over Dronningborg amt, assessor i Højesteret, etatsråd HOLGER Reedtz til Palsgård og Voergård (DAA 1947, II, 42) (F.: Kansler, rigsråd, rentemester og blå ridder Peder R. til Tygestrup, Turebyholm etc. og Sophie Christensdatter Sehested til Mindstrup), f. o. 1660, † 18. dec. 1707 på Palsgård, bis. 9. jan. 1708 i As K.
- 127 f. Baronesse CHARLOTTE AMALIE - f. 2. dec. 1671 i Kbh., † 12. dec. s.å.
- af andet ægteskab med Regitze Sophie Hologersdatter Vind:*
- 128 g. Baron CHRISTIAN - f. 1687, † 3. jan. 1689.

III

RITMESTER MELCHIOR JUELS DATTER MED LISBETH SOPHIE CASPARSDATTER VON GERSDORFF (SE NR. 102):

129. MARGRETHE til V. Hindsels (medejer) - f. på V. Hindsels, † efter 1748 hvor hun havde ophold på Stensballegård hos sin kusines datter, gehejmerådinde Edele Krag. - Fik farbroderen Niels Juul til lavværge, fik 1688 ifl. ansøgning efterladt alle resterende skatter p.g.a. hendes dårlige omstændigheder. - Gift 1° 7. maj 1690 i Kbh. m. oberstløjtnant af artilleriet DAVID Hess, f. 1631, begr. 9. sept. 1691 i Kbh. (B). Han gift 1° m. Maren Hansdatter, begr. 2. apr. 1685). - Gift 2° 15. aug. 1699 m. EILER Christian Holck til V. Hindsels (DAA 1925, 435) (F.: Ritmester, hotfjunker Knud H. til Nr. og Sdr. Skovgård etc. og Magdalene Sophie Christensdatter Kaas (Mur-K.)), f. 20. maj 1669 på Hindsels(?), † 27. apr. 1702, begr. i Hvidbjerg K. - Gift 3° 1705 m. VALENTIN Olufsen (Ølby) til V. Hindsels (1705-1719) (F.: Oluf Christensen (Kloster) i Ø. Ølby senere i Nørsøller), f. 1654, † 19. apr. 1730, begr. 30. apr. s.å. i Hvidbjerg.

IV

HENRIK JUELS BØRN (SE NR. 106):

- af første ægteskab med Sophie Justsdatter Høeg (Banner):*
- 130 a. JENS - † i nov. 1692 på marchen mellem Peterwarden og Ofen. - Studerede 1681-82 s. m. broderen Just i Kiel, gjorde formentlig tjeneste i lavere grader i Marinereg., i hvilket han 1685 blev sekondløjtnant, 1687 premierløjtnant, 1692 forsat til det Kurlandske reg. af Inf. (Puttkammer), der s.å. kom til Ungarn i kejserlig tjeneste, ugift.
- 131 b. JUST - f. 14. okt. 1664 i Viborg, † 8. aug. 1715 i slaget ved Proneriv (Rügen), bis. 16. aug. i Roskilde Domk. (Ove Skades Krypt) (epitafium). - Studerede 1681-82 i Kiel, rejste 1683 til Holland og optoges 1684 (nov.) i Herrenstaternes marine som adelsbursche på »t Waepen van Nimwegen«, gjorde 1685-86 flere togter med »Stadt en Landen«, 1686 (2. nov.) lærling, s.å. på »Christianus Quintus« ved konvojering af tropper til England, blev senere aftakket og rejste 1688 til Lindbjerg, 1689 sekondløjtnant på hhv. »Printz Friedrich« og »Christianus Quartus«, 1690 på »Sværdfisken«, 1691 (22. febr.) kaptajn, og s.å. i hollandsk tjeneste, 1692 (23. febr.) beordret til chef for snauen »Maagen« ved konvojering til Frankrig, s.å. chef for fregatten »Hvide Falk« ved konvojering til Frankrig, 1693 chef for linjeskibet »Lindormen« ved troppetransporter til Warnemünde, var atter 1694 (21. juli) chef for linjeskibet »Lindormen« ved konvojering af skibe mellem Danmark og Frankrig, havde 1695 (30.-31. maj) på tilbagerejsen med en konvoj på ca. 100 skibe to træfninger med engelske fregatter i Den engelske Kanal og udmærkede sig her til kongens tilfredshed, s.å. (28. dec.) kaptajn af 2. klasse, søgte 1697 (10. febr.) tiladelse til at gå i fremmed krigstjeneste, deltog s.å. i hollandsk tjeneste ombord på »De Beschermers«, 1697 (29. dec.) kommandørkaptajn, studerede 1697-98 sprog og matematik i Paris og London, 1699 (2. okt.) chef for orlogsskibet »Prins Wilhelm«, 1700 i Holland for at hverve søfolk, s.å. chef for linjeskibet »Christianus Quintus«, s.å. (maj) for »Norske Løve«, s.å. (juli-aug.) ved Københavns defension, hvor han gjorde sig fortjent under det svenske bombardement, 1704 (2. juni) kommandør, s.å. chef for jagten »Kronen« der førte kongen til og fra Norge, foretog 1704 (16. dec.) indrullering af mandskab på Sjælland, 1705 m.a. skibsbygningskommissionen, 1709 (6. maj) kreditiv som envoyé extraordinaire ved det russiske hof, afrejste s.å. (17. juni), fik under sit ophold i Rusland et stort kendskab til zar Peter og hans rige, og efterlod sig en dagbog med sine betragtninger over russisk

- leveis og kultur, 1711 (28. maj) sidste relation dateret Moskva, og returnerede i jan. 1712 til Danmark, s.å. (5. mar.) viceadmiral, s.å. (8. juni) eskadrechef for østersøflåden ombord på »Havfruen«, og deltog s.å. (28.-30. sept.) i fægtningen ved Pommerns kyst, s.å. (13. dec.) direktør for navigations-, regne-, og skriveskolerne på Møn, 1713 (6. maj) chef for østersøeskadren, 1714 - forår 1715 chef for linjeskibet »Jylland«, 1715 (28. maj) for linjeskibet »Justitia« og chef for østersøflådens arriérgarde, kom s.å. (8. aug.) ved Pronørvig i kamp med en svensk flåde under admiral Sparre og blev ombord på »Justitia« dødelig såret af en kanonkugle, men oplevede inden han døde, at se fjenden vige. - Gift 29. dec. 1702 i Kbh. (hos fru Margrethe Ulfeldt) (B) m. EDELE Bielke (DAA 1946, II, 12-13) (F.: Admiral, hvid ridder Christian B. til Kærbygård etc. og Marie Sophie Henriksdatter Bielke), f. 11. nov. 1684 i Kbh., † 15. juni 1706, begr. i Roskilde Domk. (Ove Skades Krypt). - 1 datter, Niende (ellefte) slægtled II, nr. 154.
- 132 c. HENRIK - f. o. 1665, † 20. dec. 1712 ved Gadebusch, begr. på slagmarken. - 1688 ordre til at møde ved Admiralitetet, forsømte idelig og absenterede sig til Jylland, 1691 færnrik i Kurlandske Inf. reg., der 1692 (maj) afgik til Ungarn, s.å. sekondløjtnant, 1693 premierløjtnant, dræbte 1694 sekondløjtnant Haagen Handt i en duel, flygtede og opholdt sig hos en ungarsk adelsmand, Espalatz, tre mil fra Trentschin, ansøgte 1695 om at blive stillet for en upartisk krigsret, hvor han frikendtes, 1697 kaptajn løjtnant v. Livkompagniet (Puttkammer), 1698 kaptajn og kompagnichef, fulgte med reg. til Polen og afgik med det efter Freden i Carlowitz 1699 til Memel, s.å. (16. sept.) kompagnichef v. Marinereg., 1706 kommandant på slottet i Eutin, s.å. (20. nov.) major, 1711 oberstløjtnant. - Gift 16. sept. 1701 på Valdemars Slot m. EDEL Rodsteen Dyre til Elvedgård (Veflinge S., Skovby H.) (DAA 1891, 153) (F.: Jens D. og Helle Margrethe Nielsdatter Lykke til Elvedgård). (Hun gift 2^o 23. juni 1714 m. amtmand, etatsråd Henrik Leopold von Schindel, f. i juli 1686, † 20. mar. 1723).
- 133 d. FALK - f. o. 1666, † lille.
- 134 e. IDE til Åbjerg (medejer) (1707-1723) - f. o. 1666, † 2. maj 1727, begr. i Vedersø K. - Gift 22. juni 1703 på Lindbjerg m. BALTHAZAR Gebhard von Obelitz til Rammegård, senere til Åbjerg (DAA 1974-75, II, 8) (F.: Baltzer v. O. til Duvendick og Ursula von Moltke), f. 16. febr. 1640 på Millienhagen på Rügen, † 23. aug. 1707 på Åbjerg, begr. i Vedersø K. (Han gift 1^o 6. juni 1661 m. Maren Eriksdatter Skram (Fasti) til Rammegård, f. o. 1600, † 1673; 2^o 24. jan. 1677 i Viborg m. Jytte Ebbesdatter Gyldenstieme, † 8. sept. 1690).
- 135 f. CHRISTLANE BIRGITTE - f. 16. sept. 1667 på Lindbjerg, † 11. jan. 1743 i Roskilde. - 1701 indskr. i Roskilde adelige Jomfrukloster, 1708 bev. til at være rådig over sine egne midler, oprettede 1740 testamente, og ejede da noget gods i Hove S. (Vandfuld H.), ugift.
- 136 g. ANNE SOPHIE - f. o. 1670, † 1704/25. - 1702 til stede ved fru Karen Krabbes død, enke efter hendes morbroder Just Høeg (Banner), og arvede s.å. Bygdøys Kongsgård. - Gift 4. nov. 1704 i Nes, Akershus m. oberstløjtnant af infanteriet FREDERIK Budde (DAA 1890, 130) (F.: Oberst Frederik Otto B. til Thosø og Ide Sophie Vincentsdatter Bildt til Thorsegård), f. 1663 i Norge, † i juni 1725 i Frederiksstad, bis. 30. juni s.st. i generalmajor Storms begr. (Han gift 2^o m. Agnete von Massow).
- 137 h. SIDSEL MARIE
- af andet ægteskab med Ide Margrethe Jørgensdatter Rosenkrantz:*
- 138 i. JØRGEN - f. o. 1683, † 23. okt. 1702. - 1701 lærling i marinen, tjente fra 1702 i den engelske marine som søkadet, og omkom i slaget ved Vigo i Spanien 23. okt. 1702 mellem den allierede engelsk-hollandske flåde og den fransk-spanske flåde, ugift.
- 139 j. PEDER NICOLAJ - f. o. 1684, † 26. okt. 1710 i Brabrand. - 1701 page hos kronprinsesse Louise, 1704 underfyrværker, 1705 kadet ved Den kgl. Livgarde til Føds, 1706 færnrik og fik samtidig pas til udlandet, blev hårdt såret i slaget ved Oudenarde, 1709 sekondløjtnant ved brigadér Bielkes Bat. (af Prins Carls Reg.), død i Brabrand af de sår han fik ved belejningen af Aire, ugift.
- 140 k. ANNA SOPHIE - f. o. 1685.
- 141 l. SOPHIE - f. 1686, † 1774. - Gift m. krigskommissær ved Det Vesterlenske Reg., justitsråd og krigsråd CHRISTOPHER Falck, f. o. 1689, † 10. mar. 1767 i Lillesand, V. Moland S., Norge.

V

OBERST PEDER JUELS BØRN MED HELVIG GREGERSDATTER KRABBE (SE NR. III):

- 142 a. IDE DOROTHEA til Vrejlev Kloster (medejer) (1697-†) og Rønnohvholm (medejer) (1697-1702) - f. 16. jan. 1664 på Vrejlev Kloster, † 2. juni 1721 s.st., begr. 4. juni s.å. i Vrejlev Klosterk. - Drev Vrejlev s.m. søsteren Ingeborg og ved gensidigt testamente af 1710 (24. jan.), kgl. konf. 1711 (6. febr.) indsatte de hinanden som universalarvinger, ugift.

- 143 b. GREGERS JUEL til Eriksholm - se VI. HVERRINGE-LINJEN
- 144 c. CHRISTIAN til Strandegård (1707-†) (Roholte S., Fakse H.) - f. 24. maj 1668 på Hverringe, † 14. juni 1717 i Kbh., bis. i Fakse K. - 1676 af kongen tillagt en pension af 200 rdl. årligt »for den tro Tjeneste, som hans Fader gjort haver«, rejste 1686 til udlandet og trådte i fransk krigstjeneste, 1699 (24. okt.) major ved Den kgl. Livgarde til Hest, 1706 karakt. oberst, 1709 chef for 2. Sjæll. Rytterreg., deltog 1709-10 på allieret side mod Frankrig ved belejringen og erobringen af Tournay og 1709 (11. sept.) ved Malplaquet, 1710 (20. jun.) brigadér og chef for 1. Fynske Rytterreg., deltog 1711 (5. dec.) i affæren ved Wismar, fik 1712 (19. jan.) generalmajors karakt., var med i slaget ved Gadebusch 20. dec. s.å., 1716 (29. mar.) generalmajor af kavalleriet. - Gift 1702 m. sit næstsøskendebarns datter ANNA MARGRETHE Krag til Totterupholm (nuv. Rosendal) (1722?-) (Fakse S. og H.) og Strandegård (1717-1731) (DAA 1899, 266) (F.: Gehejmeråd Niels K. til Voldbjerg, Egeskov, Skjoldemose, Løjtved og Flintholm og Sophie Nielsdatter Juel til Totterupholm (se III, 3)), f. 13. juni 1683, † 3. jan. 1757 på Rosendal, bis. i Fakse K. - Var 1748 sindssyg, og døde efter »i mange Aar at have været i urolige Tanker«. - 3 børn, Niende (ellefte) slægtled III, nr. 155a-157c.
- 145 d. CATHARINE MARIE - f. 1669, døbt 1. maj i Vrejlev K., † i dec. 1712 på Rønnohvsholm, begr. 10. jan. 1713 i Vrejlev K. - Gift 1700 m. generalmajor CHRISTIAN Georg von Møsting til Rønnohvsholm (1697/1702-†), Haverholm og Fuglsig (1705-†) (F.: Kaptajn Nicolaus Abraham v. M. til Høfdestad etc. og Juline Cathrine Lange), f. 1668 på Trygstad, Norge, døbt 30. mar. s.å. s.st., † 31. juli 1720 på Vrejlev Kloster, begr. 2. aug. s.å. s.st. - 1712 såret og fanget i slaget ved Gadebusch.
- 146 e. JENS - f. 1670, † i aug. 1693 i lejren foran Ratzeburg (v. Lübeck). - 1693 fænik ved Den kgl. Livgarde til Fods, ugift.
- 147 f. INGEBORG - f. 1671, † lille.
- 148 g. SOPHIE CHRISTINE til Vrejlev Kloster (medejer) og Rønnohvsholm (medejer) (1697-1702) - f. 25. jan. 1672 på Vrejlev Kloster, † 23. mar. 1763 i Kbh., blev 7. apr. s.å. nedsat i admiral Jørgen Vinds begravelse (VF), ugift.
- 149 h. INGEBORG til Vrejlev Kloster (1697/1721-†), Rønnohvsholm (1720-†) og Fuglsig (1720-†) (Skt. Olai S., Vennebjerg H.) - f. 1674, † 9. nov. 1728 på Vrejlev Kloster, begr. 13. nov. s.st. - Beboede og drev Vrejlev s.m. søsteren Ide Dorothea og overtog den samlede ejendom efter hendes død, indsatte v. testamente 1723 niecen Hedvig Vind som enearving, ugift.
- 150 i. ELISABETH til Vrejlev Kloster (medejer) (-1702) - f. o. 1678, † 16. okt. 1741 i Kbh., begr. 25. okt. s.å. s.st. (VF). - Gift 20. apr. 1701 i Kbh. (CS) m. amtmand over Korsør og Antvorskov amter, oberstløjtnant, etatsråd CHRISTIAN Vind til Vrejlev Kloster (DAA 1941, II, 81) (F.: Vicekansler, gehejmeråd, blå ridder Holger V. til Harrestedgård og Kastrupgård etc. og Margrethe Ovesdatter Giedde), f. 12. aug. 1664 i Kbh., † 11. sept. 1712 på Antvorskov, begr. 12. jan. 1713 i Kbh. (VF). (Han gift 1^o 7. sept. 1694 m. Anne Cathrine Walkendorff, f. 1657, † 1697).

Niende (ellefte) slægtled

I

ORLOGSKAPTJYN, KOMMANDANT AXEL JUELS BØRN MED
SOPHIE AMALIE ENEVOLDSDATTER PARSBERG (SE NR. IIA):

- 151 a. UDØBT PIGE - † 1693, begr. 10. jan. i Kværndrup K.
- 152 b. CHRISTIAN - † lille.
- 153 c. NIELS - f. 1699 på Skjoldemose, døbt 4. juli s.å. i Kværndrup K., begr. 15. sept. s.å. s.st.

II

VICEADMIRAL, GESANDT JUST JUELS DATTER MED
EDELE CHRISTIANSDATTER BIELKE (SE NR. I3I):

154. SOPHIE til Egeskov (1763-1784) (Kværndrup S., Sunds H.), Flintholm (1740-1768) (Hundstrup S., Sallinge H.), Skjoldemose (1753-†) (Stenstrup S., Sunds H.) og Løjtved (1753-1755, skøde 1756) (Stenstrup S., Sunds H.) - f. 4. febr. 1706 i Kbh., døbt 2. maj s.å. s.st. (B), † 15. aug. 1785 på Egeskov, begr. i Kværndrup K. - Var 1706-11 i huset hos oberst Gregers Juel, opførte o. 1753 ny hovedbygning på Løjtved, oprettede 1770 Krag's Hospital i Kværndrup til minde om sin ægtefælle, og 1778 Sophie Krag's Hospital i Vester Skerninge. - Gift 22. juli 1725 m. deputeret i Søkommissariatet, etatsråd NIELS Krag til Voldbjerg, Egeskov, Skjoldemose, Løjtved og Flintholm (DAA 1899, 267) (F.: Gehejmeråd Niels K. til Vold-

bjerg, Egeskov, Skjoldemose, Løjtved og Flintholm og Sophie Nielsdatter Juel (se III,3)), f. 8. juli 1699, † 1. nov. 1740 i Kbh. (H), begr. i Kvæmdrup K.

III

GENERALMAJOR CHRISTIAN JUELS BØRN MED ANNA MARGRETHE NIELSDATTER KRAG (SE NR. 144):

- 155 a. FREDERIK til Totterupholm (1717?-1732) - f. 1705 i Kbh., døbt 29. dec. s.st. (N) »af svag og skrøbelig Skønsomhed«, † 20. dec. 1754 på Rosenlund, begr. i Fakse K. - Afstod 1732 Totterupholm og al arv efter faderen til sin søster mod, at hun forpligtede sig til for livstid at sørge for hans sømmelige underhold og ved hans død lade ham skikkelig begrave, kgl. konf. 1733 (6. nov.), ugift.
- 156 b. HELVIG MARGRETHE - f. 1706 i Kbh., døbt 15. dec. s.st. (N), † lille.
- 157 c. HELVIG SOPHIE til Totterupholm (1732-) - f. 1711 i Kbh., døbt 18. maj s.st. (N), † 23. okt. 1750 på Rosenlund, bis. i Fakse K. - Gift 23. okt. 1733 i Skamstrup K. m. kammerherre, gehejmeråd, karakt. major, hvid ridder, HOLGER lensbaron Rosenkrantz til Totterupholm, fra 1748 baroniet Rosenlund (DAA 1985-87, 722-23) (F.: Envoyé, justitsråd Jørgen R. og Marie Elisabeth de Roklenge), f. 8. mar. 1702 på Roseneje (Norup K.), fik 1748 (2. febr.) bev. som friherre af Rosenlund, s.å. (3. maj) blev Totterupholm oprettet til et baroni med forpligtelse for besidderen og dennes efterfølgere at skrive sig Juel Rosenkrantz og føre begge slægters våben, † 25. juli 1785, bis. 16. aug. s.å. i Fakse K., dek. m.: l'union parfaite (1769).



IVER JUEL
1428 (II, 1)



KJELD IVERSEN JUEL
1492 (II, 6)



Hr. HARTVIG JUEL
1486 (II, 2)



HANS IVERSEN JUEL
1496 (II, 10)



MOGENS JUEL
1547 (II, 40)



PALLE JUEL
1551 (II, 34)

III TÅSINGE - ÆLDRE LINJE (se II, 97)

Første (niende) slægtled

1. **NIELS JUEL** til Valdemars Slot (1678-†) (Bregninge S., Sunds H.), Boserup (-1665) (Risekatslösa S., Luggude H., Skåne), Sæbygård (1668-1682) (Sæby S., Dronninglund H.) m. sædegården Stenshede (nuv. Ottestrup) (1673-1682), Eriksholm (1682-†) (Ågerup S., Merløse H.) m. Torupgård som lagdes under Eriksholm, og Totterupholm (nuv. Rosendal) (1684/86-†) (Fakse S. og H.) - f. 8. maj 1629 i Christiania, Norge, † 8. apr. 1697 i sit palæ på Kgs. Nytorv i København, bis. 17. juni 1698 i et kapel ved Holmens K., senere indsat i kirkens kapelbygning (Juelske Kapel) - Opdraget på gården Nørport i Thy til sit sjette år, opholdt sig 1635-42 hos mosteren Karen Sehestedt på Stenalt, 1643-48 edelknabe hos ærkebiskoppen af Bremen, prins Frederik (III), 1647 (13. dec.) - 1648 (5. nov.) på Sorø Akademi, 1649 udenlands, lærte søvæsen i Holland, deltog 1652-54 i krigen mellem England og Holland under Cornelis Tromp, bl.a. 1653 i slaget mellem Scheveningen og Maas, derefter under de Ruyter som skibschef til Middelhavet, studerede skibsbygningskunst i Amsterdam, efter hjemkomsten til Danmark 1656 hofjunker, 23. aug. s.å. chef for orlogsskibet »Sorte Rytter« under admiral Lindenov, 1657 admiral på Holmen, deltog 1657 (13.-14. sept.) som chef for en eskadre på 11 orlogsskibe under rigsadmiral Henrik Bielke i et slag med den svenske flåde ved Falsterbo, havde under Kbhs. belejring ledelsen af søforsvaret, 1659 (30. apr.) udmærkede han sig i kampen ved Rødsand, 1661 medunderskriver af Suverænitetsakten, 1674 (14. juni) hvid ridder (Symbolum: Nec temere, nec timide), udnævntes kort efter Cort Adelers død den 5. nov. 1675 til øverstkommanderende over flåden, indtog 1676 (1. maj) Gotland, statholder på Gotland og forlenet med Gotland Kloster, kæmpede s.å. under Cornelis Tromp i slaget ved Öland (1. juni), og sejrede 1677 (1. juni) ved Møn og (1. juli) i Køge Bugt, udnævntes derefter s.å. (4. juli) til generaladmiralløjtnant, assessor i Højesteret, vote-rede 1678 (27. maj) - 1696 (11. juni), 1678 (apr.) gehejmeråd, 1679 (11. mar.) blå ridder. - Gift 23. juni 1661 i Kbh. m. **MARGRETHE** Knudsatter Ulfeldt til Totterupholm og Boserup (DAA 1923, 534) (F.: Generalkrigskommissær, lensmand, hr. Knud U. til Svenstrup og Skedal etc. og Vibeke Podebusk til Barsebæk, Krapperrup og Markie), f. 17. juni 1641 på Østergård, † 1. maj 1703 i Kbh., bis. i et kapel ved Holmens K., senere indsat i kirkens kapelbygning (Juelske Kapel). - 1699 medstifter af Roskilde adelige Jomfrukloster og til sin død klosterets patronesse. - 4 børn, Andet (tiende) slægtled nr. 2a-5d.

Andet (tiende) slægtled

- 2 a. **VIBEKE** - † 1668, bis. i Kbh. (B) 24. nov. s.å.
- 3 b. **SOPHIE** til Totterupholm - f. 28. aug. 1664, † 5. okt. 1722 på Egeskov, bis. i Roskilde Domk. - 1703-† patronesse for Roskilde Adelige Jomfrukloster. - Gift 8. febr. 1682 m. Førstedeputeret for Finanserne, gehejmeråd og hvid ridder, **NIELS** Krag til Voldbjerg, Egeskov, Skjoldemose, Løjtved og Flintholm (DAA 1899, 266) (F.: Lensmand Otte K. til Voldbjerg etc. og Anne Holgersdatter Rosenkrantz), f. 22. aug. 1653, † 8. febr. 1713, bis. i Roskilde Domk.
- 4 c. **KNUD** til Valdemars Slot (1697-†) - f. 30. okt. 1665, døbt 1. nov. s.å., † 10. jan. 1709 i Kbh., bis. 15. jan. s.å. i Holmens K. (Juelske kapel). - 1688 (1. sept.) kammerjunker hos dronning Charlotte Amalie, 1699 (24. jan.)-† amtmand over Københavns amt, s.å. (14. febr.) etatsråd, havde 1700 kommandoen over kystbevogtningen i Københavns amt, tilbageslog s.å. (22. juli) svenskernes landgangsforsøg ved Gyldenlund og Skovshoved, rostes af slotsloven for personlig tapperhed og var s.å. (4. aug.) til stede ved svenskernes landgang ved Humlebæk, s.å. (24. mar.) - 1708 (24. dec.) tilforordnet i Højesteret, vote-rede af og til, 1703-† patron for Roskilde adelige Jomfrukloster, bestemte testamentarisk at Valdemars Slot skulle oprettes til stamhus. - Gift 18. febr. 1695 m. Christine **ELISABETH** von Knuth (DAA 1966, II, 22) (F.: Klosterprovisor Joachim Friedrich v. K. til Leizen og Christine von Wancken), f. 2. febr. 1675, † 26. febr. 1738 i Kbh., bis. 8. mar. s.å. s.st. (B). (Hun gift 2^o 19. jan. 1714 på Valdemars Slot m. oberst, hofmester hos prinsesse Charlotte Amalie, Alexander Frederik von Møsting til Birkholm (nuv. Løvenborg), f. 20. nov. 1680, † 6. mar. 1737). - 10 børn, Tredje (ellefte) slægtled, nr. 6a-15j.
- 5 d. **VIBEKE** til Eriksholm (1731-†), Edelgave (1694-1698) (Smørum S. og H.), Basnæs (1694-), Kanestrøm, Thorstedlund (-1694) (Årestrup S., Hornum H.), Åstrup (1731-†) og Trudsholm

(1731-†)- f. 1672, † 1735 på Eriksholm, bis. 29. nov. s.å. i Ågerup K., 1745 flyttet til Holmens K. udenfor det Juelske kapel. - 1703-† patronesse for Roskilde adelige Jomfrukloster. - Gift 1^o 13. juli 1687 m. admiral og hvid ridder, hr. CHRISTIAN Bielke til Kærbygård, Ons, Tandrup (Tomum H.), Torstedlund, Albæk, Basnæs og Edelgave (DAA 1946, II, 11) (F.: Oberstløjtnant Hans B. til Saxlund (Stange Præstegæld, Hedemarken) og Anne Rytter til Ons), f. 8. febr. 1645 på Saxlund i Norge, † 13. jan. 1694 i Kbh., begr. 19. apr. s.å. i Roskilde Domk. (Ove Skades Krypt). (Han gift 1^o 1675 m. Judithe Cathrine Ovesdatter Skade til Kærbygård, f. 4. juni 1649, † 5. aug. 1678; 2^o 26. juli 1680 m. Marie Sophie Henriksdatter Bielke til Edelgave, f. 4. jan. 1657, † 1. febr. 1686). - Gift 2^o 8. apr. 1701 i Kbh. m. sit næstsøskendebarn, generalløjtnant GREGERS Juel til Eriksholm etc. (se VI, 1) (F.: Oberst Peder J. til Vrejlev Kloster og Helvig Gregersdatter Krabbe (af Østergd.)), f. 26. jan. 1667, † 26. dec. 1731. - Alterstage m. Bielke og Juel-våben i Basnæs K., og altertavle i Høve K.

Tredje (ellevte) slægtled

ETATSRÅD KNUD JUELS BØRN MED
CHRISTINE ELISABETH VON KNUTH (SE NR. 4):

- 6 a. NIELS til stamhuset Thorseng (1711-†) - f. 1696 i Kbh., døbt 19. nov. s.å. s.st. (B), † 7. apr. 1766 på Valdemars Slot, bis. i Bregninge K. Kapel. - Tiltrådte stamhuset 1715 (1. maj), 1717 (6. okt.) kammerjunker og karakt. ritmester, 1718 virkelig ritmester v. 1. Fyenske Rytterreg., bosatte sig først 1720/21 på Valdemars Slot, hvor han forgæves forsøgte at få henlagt sognets gudstjeneste til slotskirken, 1723 afsked fra hæren som karakt. oberstløjtnant, var en ven af videnskaber og kunst, indførte i sin hofholdning på Valdemars Slot en kreds af sangere, musikere og skuespillere, bl.a. opholdt digteren Ambrosius Stub sig en periode på slottet, 1744-62 patron for Roskilde adelige Jomfrukloster, 1746 (7. okt.) kammerherre, opførte 1754 de to portbygninger på Valdemars Slot der afslutter slotsgården, de to staldbygninger, samt lod hovedbygningen restaurere ved arkitekt G.D. Tschierske, modtog kongerne Frederik IV, Christian VI og Frederik V i besøg, førte stor selskabelighed og efterlod sig en betydelig gæld, var en for sin tid fremsynet godsejer, oprettede en klæde- og linnedfabrik på Tåsinge, men har i øvrigt efterladt sig et ry som patriarkalsk godsejer, og en hård og brutal herre over for sine bønder. - Gift 26. nov. 1720 på Bidstrup m. SOPHIE Amalie Parsberg (DAA 1940, II, 92-93) (F.: Oberst Verner P. til Esbjerg, Skivehus etc. og Christiane Barbara Rantzau), f. 4. dec. 1699 på Skivehus, † 8. nov. 1788 på Valdemars Slot, bis. i Bregninge K. Kapel. - Hun led af en »stedseverende sindssvaghed«, ægteskabet var barnløst.
- 7 b. CHRISTIAN FREDERIK - f. 27. maj 1698 i Kbh., døbt 28. maj s.å. s.st. (B), † 3. juni 1712 på Valdemars Slot, bis. 25. juli s.å. i Bregninge K. - Blev under en jagt på Tåsinge 1712 (25. maj) skudt i sit højre lår af sin hovmester, og døde af sine kvæstelser.
- 8 c. MARGRETHE - f. 20. juli 1700 i Kbh., døbt 21. juli s.å. s.st. (B), † 10. mar. 1736 på Valdemars Slot, bis. i Bregninge K. - Boede en tid hos sin onkel og værge, generalløjtnant Gregers Juel, var i faderens testamente ligestillet med brødrene og sikret en arv på 10.000 rdl., siges 1731 at være mentalt forstyrret og 1734 at være forfalden til melankoli og skæv fantasi af moralsk art, og at »hun ikke vil bruge medicin, da hun tror at man vil forgive hende«, ugift.
- 9 d. LOUISE - f. 11. juli 1701 i Kbh., døbt 14. juli s.å. s.st. (B), † 17. nov. 1792 i Roskilde adelige Jomfrukloster, begr. 28. nov. s.å. i Roskilde Domk. - 1721 indskr. i Roskilde adelige Jomfrukloster, indgik 1761 med sin halvbroder, kammerherre von Møsting i direktionen af Den Juelske Stiftelse og udgjorde efter dennes død 1773 direktionen, men fjernedes senere fra hvervet p.g.a. ødselhed, ugift.
- 10 e. KIRSTINE - f. 8. juli 1702 i Kbh., døbt 10. juli s.å. s.st. (CS), † 24. sept. 1785 i Svendborg, bis. 14. okt. s.å. i Bregninge K. - 1729 indskr. i Roskilde adelige Jomfrukloster, boede fra 1773 i en lensgreve Ahlefeldt tilhørende gård i Svendborg, indsatte ved testamente sin niece Elisabeth Juel til Lundsgaard som sin hovedarving, ugift.
- 11 f. SOPHIE HEDVIG - f. 20. aug. 1703 i Kbh., døbt 31. aug. s.å. s.st. (CS), † 11. nov. 1761 i Roskilde adelige Jomfrukloster, bis. 3. dec. s.å. i klosterets begravelse. - 1724 indskr. i Roskilde adelige Jomfrukloster, købte 1759 en gård på Adelgade i Roskilde, oprettede deraf Den Juelske Stiftelse af en kapital på 1.000 rdl. stående i stamhuset Thorseng, som et enkesæde under jomfruklosterets jurisdiktion, fundats 1761 (14. sept.), ugift.
- 12 g. VIBEKE - f. 1704 i Kbh., døbt 23. okt. s.å. s.st. (CS), † 15. febr. 1773 i Svendborg, bis. i Egense K. - 1721 indskr. i Roskilde adelige Jomfrukloster. - Gift i apr. 1747 m. major v. 2. Fyenske Rytterreg. HANS Brockenhuus von Løwenhielm (DAA 1962, II, 32) (F.: Oberst, karakt. generalmajor Hans B. v. L. til Vejrupgård, Sellebjerg etc. og Ide Sophie Gersdorff til Bram-

strup), f. 1715 på Vejrugård, døbt 1. aug. s.å. i Marslev K., † 10. juni 1752 på Hvidkilde, bis. i Egense K.

13 h. CARL til stamhuset Thorseng (1766-†), Rønnebæksholm (1755-1761) (Rønnebæk S., Hammer H.) og Rugård (1764-1767) (Veflinge S., Skovby H.) - f. 1706 i Kbh., dbt. 22. juni s.å. (CS), † 1. sept. 1767 på Odense Slot, bis. 25. sept. s.å. i Bregninge K. Kapel. - 1732 kammerjunker hos dronning Sophie Magdalene, 1735 (3. juni) assessor i Højesteret, voterede s.å. (15. juni) - 1736 (14. mar.), 1738 stiftamtmand over Kristiansand stiftamt og amtmand i Nedermæs og Råbygdelagets amter, 1742 hofmester hos prinsesse Louise, 1743 (16. sept.) hofmester hos kronprins Frederik (V), 1744-† patron for Roskilde adelige Jomfrukloster, 1746 (13. sept.) overhofmester hos dronning Louise, 1749 (28. okt.) gehejmeråd, 1751 (13. aug.) - 1752 (15. apr.) ekstraordinær ambassadør i Stockholm i anledning af kong Adolf Fredriks tronbestigelse, og var i politisk mission, bl.a. ved prinsesse Sophie Magdalenes forlovelse med kronprins Gustaf (III), 1752 overhofmester hos dronning Juliane Marie, 1754 (13. febr.) -60 overhofmester for Sorø ridderlige Akademi, og amtmand i Sorø og Ringsted amter, 1760 (8. sept.) stiftamtmand over Fyns stiftamt og Langeland, og amtmand over Odense, Dalum, Sct. Knuds og Rugård amter, 1762 (9. juli) 1. befuldmægtigede minister ved konferencen i Berlin om forholdet til Rusland under kongen af Preussens mægling, modtog s.å. (12. juli) instruks, fuldmagt, rejsepenge og gage, men afrejste ikke, da konferencen s.å. (31. juli) aflystes p.g.a. mordet på zar Peter III, 1763 (31. mar.) gehejmekonferensråd, dek: hvid ridder (28. nov. 1742) (symbolum: Gud, Kongen og min Næste troe), l'union parfaite (1747), Serafimerordenen (29. apr. 1752), overrakt af kong Adolf Fredrik. - Gift 1^o 15. aug. 1738 på Frederiksberg Slot (CS) m. overhofmesterinde CHRISTIANE Henriette Louise von Schleinitz, f. 24. sept. 1704 i Sachsen, † 12. aug. 1756 på Valdemars Slot, begr. 9. sept. s.å. i Bregninge K. Kapel. - Var 1738 hofdame hos dronning Sophie Magdalene, hofmesterinde hos prinsesse Louise, kronprinsesse Louise, samt 1746 overhofmesterinde hos dronningen, dekoreret med: Dame de l'union parfaite (1747). - Gift 2^o 24. mar. 1759 på Hverringe m. sin fætters datter ANNA MARGRETHE Juel (se VI, 14) (F.: Gehejmekonferensråd Peder J. til Hverringe og Birthe Cathrine von Levetzau), f. 18. sept. 1741 på Eriksholm, † 1. maj 1761 på Odense Slot, bis. i Bregninge K. - Gift 3^o 24. mar. 1762 i dronningens inderste forgemak på Christiansborg Slot (CS) m. hofdame Amalie CHRISTIANE Raben (DAA 1970-71, II, 11) (F.: Stiftamtmand, gehejmekonferensråd, blå ridder Christian Frederik R. til Kjørstrup, Bremersvold etc. og Birthe von Plessen), f. 4. aug. 1736 i Kbh., døbt 6. aug. s.å. (CS), † 1. aug. 1803 på Juelsberg, begr. 9. aug. s.å. i Aunslev K. - 1761 hofdame hos prinsesserne Wilhelmine Caroline og Louise, oprettede 1797 (20. febr.) stamhuset Juelsberg af Raschenberg, dekoreret med: Dame de l'union parfaite (31. mar. 1763). (Hun gift 2^o 28. sept. 1770 på Valdemars Slot m. Gregers Christian Juel (se VI, 11)). - 6 børn, Fjerde (tolvte) slægtled I, nr. 16a-21f.

14 i. JENS til stamhuset Lundsgaard (1767-†) oprettet af hovedgårdene Lundsgaard (1747-) og Jershave (1747-) - f. 1. sept. 1707 i Kbh., døbt 10. sept. s.å. (CS), † 6. dec. 1774 på Lundsgaard, bis. 23. dec. s.å. i Revninge K., senere overført til Bregninge K. Kapel. - 1719 optaget i Søkadetkompagniet, 1721 kadet, søgte 1727 (31. dec.) om till. til at gå i fremmed tjeneste for at habiliter sig, ansøgningen anbefalet til kongen 1728 (10. jan.), s.å. (22. jan.) sekondløjtnant, 1729 (8. okt.) beordret at komme hjem, 1730 (15. maj) atter tilladelse til at rejse udenlands, ansøgte 1731 (2. juli) fra Amsterdam om at få tillagt kaptajns karakter, hvilket vil støtte ham i udlandet, også af hensyn til hans forældre, hvis dette ikke kunne bevilges, søgte han afsked m. kaptajns karakter, havde 1733 to svære sygdomme under ophold i Amsterdam, 1737 (2. jan.) premierløjtnant, s.å. (12. juli) ansøgning om afsked med kaptajns karakter, 1738 (3. jan.) afsked efter ansøgning, da han stadig befandt sig i Holland, s.å. (8. okt.) kaptajns karakter, 1742 (12. jan.) etatsråd, erhvervede 1758 Bjørnemose og Thurø på datterens vegne, var selv nær indebrændt ved Lundsgaards brand 1763 (3. nov.), opførte 1765 den nuværende hovedbygning ved arkitekt G.D. Tschierske, 1767 kammerherre, oprettede s.å. (30. okt.) stamhuset Lundsgaard, kgl. konfirmeret 1768 (15. jan.). - Gift 5. maj 1741 på Arreskov m. IDA Birgitte Holsten (DAA 1924, 454) (F.: Major Wulf Sivert H. til Gelskov og Ide Skeel til Arreskov og Bjørnemose), f. 1704 på Gelskov, døbt 29. apr. s.å. i Hillerslev K., † 1754 på Lundsgaard, bis. 9. aug. s.å. i Revninge K., 23. sept. s.å. ført til Bregninge K. Kapel. - 1 datter, Fjerde (tolvte) slægtled II, nr. 22.

15 j. KNUD - f. 1709 i Kbh., døbt 21. aug. s.å. s.st. (CS), † 10. jan. 1714 på Valdemars Slot, begr. 16. jan. s.å. i Bregninge K.

Fjerde (tolvte) slægtled

I

GODSEJER, STIFTAMTMAND, GESANDT, OVERHOFMESTER, GEHEJMEKONFERENS RÅD
CARL JUELS BØRN (SE NR. 13):

af andet ægteskab med Anna Margrethe Juel:

- 16 a. **FREDERIK (FRITZ)** til stamhuset Thorseng (1767-†) - f. 20. jan. 1761 på Odense Slot, hid. s.d., frst. 14. mar. s.å. (St.H.), † 15. mar. 1827 på Valdemars Slot, begr. 24. mar. s.å. på Bregninge Kgd. - Opdraget hos sin morfader gehejmeråd Peder Juel på Hverringe, der samtidig var hans formynder og stamhusets administrator, 1774 kammerjunker, studerede 1776-79 jura i Kiel, tiltrådte 1781 stamhuset, s.å. kammerherre, 1786-† patron for Roskilde adelige Jomfrukloster, opførte s.å. en teaterbygning ved slottet, var en pioner og aktiv deltager i Odenses og Sydfyns musik- og teaterliv, drev 1791-93 det offentlige tyske teater i Odense, 1792-96 s.m. I.C.Lasson musikdirektør for klubberne i Odense, 1794 rejsepas som kaptajn, ønskede at bære hærens uniform og porteépée da han ville besøge de allierede magters arméer, optaget i preussisk tjeneste i general von Blüchers rytterreg. og deltog med dette i Rhinfelttoget, 1801 (20. mar.) oberst i hæren og chef for Fyenske Landeværnsreg., førte 1807 kommandoen over et kombineret troppekorps på Fyns østkyst, 1808 (8. mar.) sat à la suite, 1809 (28. jan.) generalmajor, medvirkede 1810 ved stiftelsen af Fyens Stifts patriotiske Selskab og m.a. bestyrelsen, havde 1812-13 overkommandoen på Fyn, 1815 (27. juli) karakt. generalløjtnant, indførte som dygtig og fremskridtsvenlig jorddrøt betydelige forbedringer på Tåsinge, hvor al jord tilhørte stamhuset eller ham, mindsten på Bregninge Kgd. og i Bregninge by, dekorationer: hvid ridder (22. maj 1803) (Symbolum: Potius esse quam videri), D.M.* (28. jan. 1812). - Gift 1° 11. febr. 1780 på Bosse (Westensee K.) m. **MAGDALENE Lucia Charlotte von Rumohr** (DAA 1937, II, 131) (F.: Fyrstebiskoppelig lübecksk regeringspræsident i Eutin, konseilsminister i Kiel, landråd Henning Bendix v. R. til Bosse og Manhagen og Adelheid Benedicte Blome), f. 1759 i Eutin, døbt 7. dec. s.å. s.st., † 17. juni 1817 i Altona. - Ægteparret blev ved kgl. res. hhv. af 1795 (11. sept.) separeret og 1816 (4. maj) skilt. - Gift 2° 7. nov. 1816 på Valdemars Slot m. **LOUISE Theodora von Warmstedt** (F.: Gehejmekonferensråd, kammerherre Frederik v. W. til Løjtmark og Johanne Wilhelmine Frederikke von Rumohr), f. 21. okt. 1777 på Løjtmark, † 20. febr. 1835 på Wedellsborg, begr. 28. febr. s.å. i Bregninge K. - Beboede i sin enkestand det af hendes ægtefælle opførte »Generalindehuset«. (Hun gift 1° 5. sept. 1800 på Løjtmark (Karby K.) m. major, kammerherre Hannibal Wilhelm lensgreve Wedell til grevskabet Wedellsborg, f. 18. mar. 1780, † 10. maj 1828, skilt 1813). - 6 sønner, Femte (trettende) slægtled I, nr. 23a-28f.

af tredje ægteskab med Amalie Christiane Raben:

- 17 b. **NIELS** - f. 7. jan. 1763 på Odense Slot, døbt 8. jan. s.å. (St.H.), † 20. apr. s.å., bis. i Bregninge K.
- 18 c. **CHRISTIANE MARGRETHE** - f. 14. maj 1764 på Valdemars Slot, døbt s.st., † 29. mar. 1803 i Kiel, bis. i Bregninge K. - Gift 15. juli 1785 i Kbh. (i hjemmet i Amaliegade) (CS) m. kammerherre, major **STIE Tønsberg Schøller** von Krogh til Leeren (Hlade s.), Løjtved og Krog-henlund (DAA 1898, 300) (F.: General af infanteriet, blå ridder Georg Friderich v. K. til Leeren og Elisabeth Schøller), f. 6. sept. 1763 i Trondheim, † 19. nov. 1817 i Kbh., bis. 24. nov. s.å. s.st. (G), begr. på Assistens Kgd.
- 19 d. **NIELS** - f. 8. apr. 1765 på Valdemars Slot, døbt 9. apr. s.å. i Slotskirken, † 1. dec. s.å. s.st., bis. i Bregninge K.
- 20 e. **KNUD FREDERIK** til stamhuset Juelsberg (1803-†) med Sprogø (solgt 1814), Krumstrup (1790-1796) (Ryslinge S., Gudme H.) og Holtegård (1799-1807) (Søllerød S., Sokkelund H.). - f. 7. dec. 1766 på Odense Slot, døbt 29. jan. 1767 s.st. (St.H.), † 21. nov. 1847 på Juelsberg, begr. 29. nov. s.å. i Aunslev K. - 1784 student i Kbh., s.å. (13. jan.) kammerjunker, 1786 cand. jur., berejste derefter indtil 1790 Tyskland, Schweiz, Frankrig, England og Italien, en kort tid volontør i Udenrigsdepartementet, 1801 (1. dec.) kammerherre, 1802 major i Nordre Sjæll. Landeværnsreg., opholdt sig 1802-03 i Sydfrankrig, 1808 major v. Fynske Landeværnsreg., 1809 oberstløjtnant og kommandør for 4. Annekerede Bat. af Kongens Reg., 1814 (28. jan.) generaladjutant for Landetaten, s.å. til Sverige for at opholde sig ved kronprins Carl Johans hovedkvarter, s.å. sat à la suite, 1816 (25. jan.) afsked med obersts karakt., ledsagede 1821-22 efter kongens bestemmelse prins Christian (VIII) og gemalinde på parrets rejse til Paris, London og slottet Loo, 1822 (2. apr.) envoyé extraordinaire i Paris, 1823 (9. apr.) ministre plénipotentiaire, 1824 (10. okt.) nyt kreditiv, 1828 (1. nov.) generalmajor, 1830 (12. okt.) nyt kreditiv, 1836 (1. jan.) afsked som gesandt og udnævnt til

generalløjtnant, og boede derefter på Juelsberg, s.å.-† patron for Roskilde adelige Jomfrukloster, dekoreret med: R.* (31. juli 1815), K.* (27. sept. 1821), S.K.* (19. aug. 1823) (symbolum: Regi patriæque semper fidelis), D.M.* (1. nov. 1828). - Gift 3. dec. 1797 på Gyldensteen m. FREDERIKKE Christiane komtesse Knuth (DAA 1966, II, 30) (F.: Stiftamtmand, gehejmeråd Johan Henrik lensgreve K. til grevskaberne Knuthenborg og Gyldensteen og Constantina Alexandrine grevinde von Cosel), f. 15. juli 1777 på Gyldensteen, døbt 2. jan. 1778 i Sandager K., † 19. aug. 1861 i Odense (St.H.), begr. 26. aug. s.å. i Aunslev K., ægte-skabet var barnløst.

- 21 f. CARL - f. 18. sept. 1767 på Valdemars Slot, hjd. s.d., døbt i Slotskirken fire uger senere, † 2. mar. 1772 s.st., begr. i Bregninge K.

II

GODSEJER, KAMMERHERRE, ETATSRÅD JENS JUELS DATTER MED IDE BIRGITTE HOLSTEN (SE NR. 14):

22. ELISABETH til stamhuset Lundsgaard (1774-†) og Bjørmemose m. Thurø (1758-†) - f. 4. maj 1742, † 23. jan. 1803 på Bjørmemose, bis. i Tranekær K. - 1755 indskr. i Roskilde adelige Jomfrukloster, dekoreret med: Dame de l'Union parfaite (29. jan. 1768). - Gift 19. jan. 1759 på Lundsgaard m. generalmajor af kavalleriet, kammerherre, hvid ridder CHRISTIAN lensgreve Ahlefeldt-Laurvig til grevskaberne Tranekær og Laurvig samt stamhuset Ahlefeldt (DAA 1982-84, 685) (F.: General Frederik lensgreve A. til grevskabet Langeland og stamhuset Ahlefeldt og Bertha von Holstein), f. 17. maj 1732 på Tranekær, † 9. okt. 1791 s.st., bis. i Tranekær K.

Femte (trettende) slægtled

GODSEJER, GENERALLØJTNANT, KAMMERHERRE FREDERIK JUELS SØNNER MED MAGDALENE LUCIA CHARLOTTE VON RUMOHR (SE NR. 16):

- 23 a. CARL LENSBARON JUEL-BROCKDORFF - se IV. BARONERNE IUEL-BROCKDORFF
- 24 b. NIELS - f. og hjd. 24. juni 1786 på Valdemars Slot, døbt 2. aug. s.å. i Slotskirken, † 21. juli 1875 i Kbh., begr. 28. juli s.å. (G). - 1801 søkadet og deltog i Slaget på Rheden s.å. (2. apr.), s.å. færnrik à la suite v. Den kgl. Livgarde til Fods, 1803 karakt. og 1806 virk. sekondløjtnant, 1807 premierløjtnant, 1810 kammerjunker, 1812 stabskaptajn, 1816 kompagnichef, 1826 karakt. og 1828 virk. major, s.å. kammerherre, 1839 karakt. oberstløjtnant, 1842 (1. juli) chef for Den kgl. Livgarde og karakt. oberst, 1848 (21. juni) afsked, 1859-† patron for Roskilde adelige Jomfrukloster, dekoreret med: R.* (1. aug. 1829), D.M.* (28. okt. 1836), K.* (28. juni 1847), ugift.
- 25 c. HENNING BENDIX - f. 7. juli 1788 på Valdemars Slot, døbt 3. aug. s.å., † 9. mar. 1789 s.st., bis. i Bregninge K.
- 26 d. HANS ADOLPH til Willestrup (1836-1855, 1863-1865) (Astrup S., Hindsted H.) - f. 17/28. okt. 1789 på Valdemars Slot, døbt 18. nov. s.å. i Slotskirken, † 21. aug. 1874 i Århus, begr. 28. aug. s.å. s.st. (Søndre Kgd.) - 1807 færnrik og s.å. sekondløjtnant v. Fynske Landeværnsreg., 1808 premierløjtnant v. Kongens Reg. annek. Bat., tog 1809 officerseksamen v. Militærinstituttet, 1808 til 3. Bat.'s jægerkompagni, 1810 v. Langelandske ridende Jægerkorps under kommando af broderen Carl, 1811 kommandør for do., 1814 virk. premierløjtnant v. Fynske Reg. lette Dragoner, rostes for sin hurtige fatteevne og tjenesteiver i sin tjeneste på Fyn, 1815 ved Holstenske Rytterreg., 1816 sekondritmester og var ved Auxiliærkorpset i Frankrig til 1818, s.å. ved Prins Frederik Ferdinands lette Dragoner, 1833 karakt. major, foretog 1837 (aug.-okt.) på kongens befaling en rejse til Rusland, bl.a. for at overvære tropemanøvrene ved Vosnesensk, 1840 m.a. Kommissionen til Arméens Reorganisation, s.å. premiermajor, 1841 (27. nov.) m.a. kommission ang. betingelserne for indførelse af almindelig værnepligt, 1842 oberstløjtnant og kommandør for 3. Dragonreg., 1848 (3. apr.) karakt. oberst, s.å. (maj) chef for kavalleribrigaden, deltog i affæren ved Hoptrup 6.-7. juni, og i udfaldet fra Fredericia fæstning 6. juli, var oprindeligt anset som en meget dygtig rytterofficer, men general von Krogh udtalte efter krigen at han havde vist manglende evner til selvstændig kommando, idet frygten for at gøre noget galt skyggede for det nødvendige initiativ og handling, 1853 afskediget af krigsminister Tscherning uden ansøgning, mente sig uretfærdigt behandlet, følte sig bl.a. forbigået ved udnævnelse til chef for jyske kavalleribrigade, modtog 1862 ny afsked som generalmajor, boede sine sidste år i Århus og udgav en række polemiske skrifter vedr. sin afsked, dekoreret med: R.* (1. aug. 1829), R.St.Stan.2. (1838), D.M.* (28. juni 1840), K.* (4. febr. 1851), S.Sv.2. - Gift 22. dec. 1820 i Århus (VF)

- m. Anna CHARLOTTE Amalie Hvid (F.: Borgmester i Århus, justitsråd Niels H. og Elisabeth Christine Frisenberg), f. 18. apr. 1796 i Århus, † 4. maj 1881 s.st., begr. 11. maj s.å. på Søndre Kgd. - 3 børn, Sjette (fjortende) slægtled nr. 29a-31c.
- 27 e. NIELS KRABBE - f. 3. nov. 1793 på Valdemars Slot, døbt 7. nov. s.å. i Slotskirken, † 9. okt. 1838 i Hannover, begr. s.st. - 1812 løjtnant à la suite ved Husarreg., gjorde 1813 tjeneste ved Auxiliærkorpsets husareskadron under marskal Davout, udmærkede sig i slaget ved Sehested, 1816 v. 4. Auxiliærkorps i Frankrig, 1819 (20. jan.) premierløjtnant, 1830 (31. mar.) sekondritmester, 1835 (17. febr.) eskadronschef, dekoreret med: R.* (18. maj 1814), D.M.* (4. jan. 1835), ugift.
- 28 f. CARL JOHAN ENGELBRECHT - se V. TÅSINGE - YNGRE LINJE

Sjette (fjortende) slægtled

GENERALMAJOR, GODSEJER HANS ADOLPH JUELS BØRN MED
ANNA CHARLOTTE AMALIE HVID (SE NR. 26):

- 29 a. NIELS til Willestrup (1855-†) - f. 11. jan. 1822 i Århus, døbt 23. aug. 1823 s.st. (Domk.), † 31. aug. 1863 på Willestrup, begr. 7. sept. s.å. i parken s.st. - 1841 student fra Århus Latinskole, 1849 cand. jur., ugift.
- 30 b. FREDERIK (FRITS) FERDINAND til Willestrup (1865-†) - f. 27. aug. 1823 i Århus, døbt 26. okt. s.å. s.st. (Domk.), † 18. dec. 1866 i Kbh., bis. 23. dec. s.å. s.st. (B). - 1842 student fra Århus Latinskole, 1843 cand. phil. - Gift 21. apr. 1854 i Kbh. (G) m. NIELSINE Adolphine Krogh (F.: Major, kammerherre Georg Friderich v. K. og Ane Cathrine Poulsen) (note samt DAA 1898, 300), f. 19. dec. 1827 i Kbh., † 7. mar. 1917 s.st., begr. 14. mar. s.å. fra Holmens Kirkegårds Kapel. - 1 datter, Syvende (femtende) slægtled nr. 32.
- 31 c. Elisabeth (LISE) CHARLOTTE - f. 2. dec. 1825 i Århus, hjd. 26. jan. 1826, døbt 27. juni s.å. s.st. (Domk.), † 3. apr. 1901 i Kbh., begr. 10. apr. s.st. (A). - Gift 12. sept. 1852 i Århus Domk. m. oberst af infanteriet HANS Charles Johannes von Beck, K.I., D.M.*, F.M.1. (F.: Kaptajn af artilleriet Hans Peter Gustav v. B. og Gertrude Cathrine Smith), f. 1. okt. 1817 på Sct. Croix, † 8. jan. 1890 i Kbh., begr. 14. jan. s.å. s.st. (G). - 1858-64 m.a. Folketinget (Højre).

Syvende (femtende) slægtled

GODSEJER FREDERIK FERDINAND JUELS DATTER MED
NIELSINE ADOLPHINE KROGH (SE NR. 30):

32. FREDERIKKE CHARLOTTE ADOLPHINE ELISABETH NIELSINE til Willestrup (1866-1869), Nyløkkegård (1890-1896) (Hammer S. og H.) og Danstruplund (1898-1904) (Tikøb S., Kronborg H.) - f. 19. dec. 1866 i Kbh., døbt s.st. (B), † 23. dec. 1961 i Ordrup som sidste medlem af denne linje. - 1875 (22. dec.) indskr. i Vallø Stift. - Gift 14. juli 1888 i Kbh. (B) m. læge, cand. med. OLAF Eduard Poulsen (F.: Manufakturhandler Christian Sophus Emil P. og Jensine Nielsen), f. 13. juli 1863 i Kbh., † 12. apr. 1943 på Frederiksberg.

IV BARONERNE IUEL-BROCKDORFF (se III, 23)

Første (trettende) slægtled

CARL LENSBARON JUEL-BROCKDORFF til stamhuset Thorseng (1827-†) (Bregninge S., Sunds H.), Hindemae (1839-†) (Skellerup S., Vindinge H.) - f. 17. nov. 1780 på Valdemars Slot, døbt 24. nov. s.å. s.st., † 15. mar. 1859 på Valdemars Slot, bis. 24. mar. s.å. i Bregninge K. Kapel - 1796 kommet à la suite v. Den kgl. Livgarde til Hest, studerede 1798 i Kiel, 1800 sekondløjtnant, 1801 kammerjunker, 1802-05 udenlands, 1803 premierløjtnant af kavalleriet, 1808 næstkomm. v. Fyenske ridende Jægerkorps i kantonnement på Hverringe, 1809 ritmester og chef for det Langelandske ridende Jægerkorps på Tranekær, 1812 (25. febr.) ophøjet i friherrelig stand med navnet Juel-Brockdorff og ændret våben, 1814 sat à la suite, 1816 afsked, 1841 (10. juni) kammerherre, 1847-† patron for Roskilde adelige Jomfrukloster, fortsatte i mindre målestok faderens lokale musiktradition. - Gift 22. aug. 1811 i Odense (St.K.) m. SOPHIE Frederikke lensbaronesse Stieglitz-Brockdorff til baroniet Scheelenborg (1811-†) (Stubberup S., Bjerge H.) (F.: Hessen-kasselsk forstjunker Wilhelm Theophilus baron S.-B. og Charlotte Amalie lensbaronesse Brockdorff til b. S.), f. 1. apr. 1790 på Scheelenborg, døbt 22. juni i Stubberup K., † 25. apr. 1874 på Scheelenborg, bis. 4. maj s.å. i Stubberup K. - Opførte 1843 Scheelenborgs nuværende hovedbygning. (Hun gift 1^o 27. nov. 1805 m. kammerjunker, karakt. oberstløjtnant Johannes Emil Adeler til Høgholm, f. 11. apr. 1777, separeret 1806, friherre 1820, † 7. maj 1842). - 3 børn, Andet (fjortende) slægtled nr. 2a-4c.

Andet (fjortende) slægtled

Lensbaron FREDERIK (FRITZ) CARL VILHELM NIELS ADOLPH KRABBE til stamhuset Thorseng, Hindemae (begge 1859-†), Stenagergård (1868-†) (Mesinge S., Bjerge H.), Hollufgård (1873-†) (Fragde S., Åsum H.) og baroniet Scheelenborg (1874-†) - f. 3. juni 1812 på Scheelenborg, døbt 9. apr. 1813 i Stubberup K., † 25. aug. 1876 på Hindemae, bis. 1. sept. s.å. i Bregninge K. Kapel - Lærte landvæsen på Mørup under Sorø Akademi, 1865 kammerherre, købte 1868 Mesinge præstekalds udlodder i Midskov og opførte her Stenagergård, 1875-† patron for Roskilde adelige Jomfrukloster. - Gift 5. okt. 1836 på Broløkke (Viby K.) m. AUGUSTA Utke (F.: Krigsråd Johan Frederik U. til Broløkke og Sophie Hedevig Heilmann), f. 1806 på Broløkke, hjd. 23. juli, døbt 27. aug. i Viby K., † 16. febr. 1879 i Kbh., bis. fra Holmens K. og nedsat 9. juni s.å. i Bregninge K. Kapel. - 3 børn, Tredje (femtende) slægtled nr. 5a-7c.

Baronesse CHARLOTTE VILHELMINE SOPHIE EMILIE - f. 7. jan. 1816 på Scheelenborg, døbt 28. sept. s.å. i Stubberup K., † 15. jan. 1841 på Scheelenborg, bis. 25. jan. s.å. i Stubberup K. - 1824 indskr. i Roskilde adelige Jomfrukloster, ugift.

Baron CHRISTIAN FREDERIK THEOPHILUS ALEXANDER til Meilgaard (1868-†) (Glesborg S., Djurs Nørre H.) - f. 10. nov. 1827 på Scheelenborg, døbt 14. aug. 1828 i Stubberup K., † 25. apr. 1888 på Meilgaard, begr. 4. maj s.å. på Skippershoved Kgd. - 1848 frivillig korporal v. 6. Dragonreg., 1849 sekondløjtnant i kavalleriets krigsreserve, 1851 karakt. premierløjtnant, overgik 1853 atter til krigsreserven, 1862 afsked med ritmesters karakter, var oprindeligt af forældrene tiltænkt stamhuset Thorseng, hvilken beslutning p.g.a. formalia i 1862 underkendtes af Højesteret, afbrød herefter forbindelsen med familien, 1876-† patron for Roskilde adelige Jomfrukloster, skænkede ifl. test. 1886 (20. maj) størstedelen af sin formue til syv velgørende legater, heraf et på 400.000 kr. til trængende syge i Fyns stift til minde om forældrene; samt Meilgaard til sin slægtning Niels Iuel fra Hverringe (se VII, 1), dekoreret med: R* (11. apr. 1864), ugift.

Tredje (femtende) slægtled

GODSEJER, KAMMERHERRE FREDERIK CARL VILHELM NIELS ADOLPH KRABBE
LENSBARON JUEL-BROCKDORFFS BØRN MED AUGUSTA UTKE (SE NR. 2):

Baronesse SOPHIE CAROLINE AUGUSTA FREDERIKKE CHRISTIANE - f. 6. aug. 1837 på Broløkke, døbt 18. sept. s.å. i Viby K., † 22. dec. 1892 i Kbh., begr. 28. dec. s.å. på Bregninge Kgd. - 1851 indskr. i Roskilde adelige Jomfrukloster, ugift.

- 6 b. Lensbaron CARL FREDERIK SOPHUS VILHELM til stamhuset Thorseng, baroniet Scheelenborg, Hindemæe (alle 1876-†), Stenagergård (1877-†) og Hollufgård (1877-†) - f. 7. nov. 1839 på Broløkke, døbt 11. juli 1840 i Skellerup K., † 12. sept. 1900 på Valdemars Slot, bis. 18. sept. s.å. i Bregninge K. Kapel. - 1859 student fra Odense Kathedralskole, 1860 cand. phil., 1861 volontør v. 2. Dragonreg., 1862 sekondløjtnant, 1863 ordonnansofficer v. 2. Kavallerbrigade, deltog i krigen 1864, 1865-75 forpagter af Ølstedgård under Grevskabet Muckadell, 1875 hofjærgermester, tog 1879 bolig på Valdemars Slot, 1881-90 formand for Svendborg Amts landøkonomiske Selskab, var derefter selskabets æresmedlem, 1881 kammerherre, 1888-† patron for Roskilde adelige Jomfrukloster, 1891 karakt.-ritmester, dekoreret med: R.* (4. juli 1878), S.V.2., D.M.* (26. maj 1892). - Gift 25. maj 1865 på Hindsgavl (Middelfart K.) m. JULIE Sophie Thora Anna Caroline baronesse Reedtz-Thott til Hindemæe (1900-†), Stenagergård (1900-1913) og Hollufgård (1900-1911) (DAA 1947, II, 56-57) (F.: Kammerherre Otto lensbaron R.-T. til baroniet Gavnø og Karen Julie Elisabeth Frederikke Fønss), f. 8. juni 1846 på Gavnø, døbt 10. aug. s.å. i Vejlv K., † 6. juli 1936 i Generalindehuset, Tåsinge, bis. 18. juli s.å. i Bregninge K. - 9 børn, Fjerde (sekstende) slægtled nr. 8a-16i.
- 7 c. Baronesse AUGUSTA EMILIE CHARLOTTE ADOLPHINE til Kejruggård (1901-1903) (Kølstrup S., Bjerge H.) - f. 8. maj 1842 på Hindemæe, døbt 2. juli s.å. i Skellerup K., † 3. jan. 1923 i Kbh., begr. 8. jan. s.å. på Bregninge Kgd. - 1858 indskr. i Roskilde adelige Jomfrukloster. - Gift 15. okt. 1875 i Kbh. (T) m. proprietær HANS Teisen til Kejruggård (F.: Proprietær Theodor Bernhard T., Annasholm og Anette Caroline Christensen), f. 4. jan. 1848 på Annasholm, døbt 12. maj s.å. i Odense (St.H.), † 23. mar. 1901 ved et ulykkestilfælde på en køretur i nærheden af Kejruggård, begr. 29. mar. s.å. på Bregninge Kgd.

Fjerde (sekstende) slægtled

GODSEJER, RITMESTER, KAMMERHERRE CARL FREDERIK SOPHUS VILHELM
LENSBARON JUEL-BROCKDORFFS BØRN MED

JULIE SOPHIE THORA ANNA CAROLINE BARONESSE REEDTZ-THOTT (SE NR. 6):

- 8 a. Lensbaron FREDERIK (FRITZ) CARL NIELS OTTO AUGUST til stamhuset Thorseng og baroniet Scheelenborg (begge 1900-†) - f. 16. febr. 1866 på Ølstedgård, døbt 31. maj s.å. i Sdr. Broby K., † 13. okt. 1912 i Hornbæk, bis. 18. okt. s.å. i Bregninge K. Kapel. - Student fra Odense Katedralskole, 1892 sekondløjtnant v. 2. Dragonreg., 1898-1900 forpagter af Hindemæe, 1900-02 patron for Roskilde adelige Jomfrukloster, 1906 (18. sept.) hofjærgermester, 1908 (5. febr.) afsked fra rytteriets forstærkning. - Gift 17. jan. 1902 på Bishopstorp (Skellerup K.) m. sin kusine ADA Julie Alexandra baronesse Reedtz-Thott (DAA 1947, II, 58) (F.: Ritmester, kammerherre, hofjærgermester Frederik Axel Ludvig August baron R.-T. til Bishopstorp og Sophie Magdalene Pauline baronesse Berner-Schilden-Holsten), f. 14. juni 1877 på Hellerup (Fyn), døbt 2. aug. s.å. i Hellerup K., † 26. febr. 1974 i Svendborg, bis. i Bregninge K. Kapel (mindeplade). - 1919 formand for administrationskommissionen for sønnens to majorater. (Hun gift 2^o 20. dec. 1913 i Sorup (Sct. Jørgens K.) m. læge Gustav Wiggers Kiær, f. 9. juli 1882, † 17. dec. 1960). - 2 børn, Femte (syttende) slægtled I, nr. 17a-18b.
- 9 b. Baronesse MARGRETHE CAROLINE AUGUSTA JULIE - f. 24. juli 1867 på Ølstedgård, døbt 22. aug. s.å. i Sdr. Broby K., † 23. okt. 1943 på Vallø, begr. 29. okt. s.å. på Valløby Kgd. - 1875 indskr. i Roskilde adelige Jomfrukloster, 1932-† dekanesse for Vallø Stift. - Gift 22. jan. 1889 i Valdemars Slot K. m. premierløjtnant i marinen, Christian VALDEMAR greve Danneskiold-Samsøe, M.f.æ.D., P.S.B.A.3. (DAA 1997-99, 900-901) (F.: Chef for Det kgl. Teater, hofjærgermester Christian Conrad Sophus greve D.-S. til Nordfeld etc. og Wanda Sophie Elisabeth Candia Zahrtmann), f. 16. febr. 1864 i Kbh., † 14. mar. 1931 i Middelfart, begr. 21. mar. s.å. på Valløby Kgd.
- 10 c. Baronesse CAROLINE AMALIE - f. 22. apr. 1869 på Ølstedgård, døbt 25. juni s.å. i Sdr. Broby K., † 20. apr. 1965 i Kbh. - 1889 indskr. i Roskilde adelige Jomfrukloster. - Gift 23. okt. 1898 i Valdemars Slot K. m. ingeniør, cand. polyt. Johan WILHELM West Konow (F.: Købmand i Bergen, konsul Hans Jacob Hesselberg K. og Ida Marie West), f. 14. aug. 1859 på Gravdal ved Bergen, Norge, † 12. mar. 1950 i Kbh.
- 11 d. Baronesse AUGUSTA - f. 27. aug. 1870 på Ølstedgård, døbt 8. okt. s.å. i Sdr. Broby K., † 30. apr. 1955 i Svendborg, begr. på Bregninge Kgd. - 1889 indskr. i Roskilde adelige Jomfrukloster, uddannet sygeplejerske på Svendborg Sygehus, o. 1901-11 menighedssygeplejerske i Bregninge sogn og senere på hele Tåsinge, 1911-34 sygeplejerske, senere oversygeplejerske og plejemor ved Centralsygehuset i Svendborg, ugift.
- 12 e. Baronesse JULIE SOPHIE AUGUSTA - f. 8. nov. 1871 på Ølstedgård, døbt 8. nov. 1872 i Sdr. Broby K., † 25. okt. 1953 i Roskilde, begr. på Bregninge Kgd. - 1893 indskr. i Roskilde adelige Jomfrukloster, ugift.

Baron OTTO - f. 24. sept. 1873 på Ølstedgård, døbt 15. juli 1875 i Sdr. Broby K., † 16. febr. 1882 på Valdemars Slot, begr. 25. febr. s.å. i Bregninge K.

Baron CARL - f. 8. juni 1875 på Hollufgård, døbt 13. juli s.å. i Fraugde K., † 20. sept. 1896 på Gamisonssygehuset i Odense (St.K.) af en blodforgiftning, bis. 25. sept. s.å. i Bregninge K. Kapel. - 1893 student fra Odense Katedralskole, 1896 afgangseksamen fra Hærens Officersskoles næstældste klasse og sekondløjtnant v. 2. Dragonreg., ugift.

Baronesse VIBEKE - f. 3. okt. 1876 på Hollufgård, døbt 5. nov. s.å. i Fraugde K., † 5. apr. 1879 på Hollufgård, begr. 12. apr. s.å. i Bregninge K.

Baron NIELS til Hindemæe (1936-1940) - f. 19. juli 1878 på Hollufgård, døbt 20. aug. i Fraugde K., † 17. mar. 1964 i Gentofte, begr. på Hellerup Kgd. - 1892 frivillig lærling i marinen, 1896 kadet, 1900 (27. aug.) sekondløjtnant, 1900-01 og 1907-08 m. skonnerten »Ingolf« til Vestindien, 1904 (1. apr.) premierløjtnant, 1908-49 patron for Roskilde adelige Jomfrukloster, var 1912-18 chef for forskellige ubåde, 1915 (4. aug.) kaptajn, 1918-19 næstkommanderende ved Kadetskolen, 1919 (1. mar.) - 1922 (1. febr.) orlov for i ØK's tjeneste for at transportere sønderjyske krigsfanger fra Frankrig til Danmark, derefter togter til Asien, 1921-22 kaptajn på skoleskibet »Kjøbenhavn« på togt til Australien, 1923 (14. dec.) orlogskaptajn, 1923-24 chef for ubåddivisionen, 1924 (1. sept.) afsked efter ans. og overført til res., chef for ØK's maskin- og skibsinspektion, 1930 kommandørkaptajn (res.), 1938 (31. juli) afsked fra Søværnet, m.a. Søfartsrådet, 1939 (dec.)-1940 (apr.) marine- og luftattaché i London, 1940-48 søfartskyndigt m.a. Sø- og Handelsretten, formand for: 1941-56 bestyrelsesrådet for statens skoleskib »Danmark«, 1939-60 Stiftelsen Georg Stages Minde (m.a. best. fra 1937), 1940-50 formand for Foreningen til Søfartens Fremme (m.a. best. fra 1933), 1941-56 formand for direktionen for Sømandsstiftelsen »Bombebøssen«, har publiceret: »Spredte Erindringer gennem 80 år« (1960), dekoreret med: R.St.A.3. (1912), N.O.H.5ⁱ (1914), R.* (18. okt. 1916) for udvist konduite og personligt mod ved medvirken i.f.m. redningen af besætningen på ubåden »Dykkeren« i Øresund 9. okt. s.å., D.M.* (17. maj 1930), K.² (29. okt. 1946) og K.¹ (9. mar. 1956). - Gift 11. okt. 1904 i Kbh. (B) m. KAREN Henriette Caroline komtesse Scheel (DAA 1943, II, 143) (F.: Hofjægermester Christian Bille greve S. til Det Preben Braheske Fideikommiss og Henriette Cathrine von Munthe af Morgenstjerne), f. 26. apr. 1879 i Kbh., døbt 16. juni s.st. (Jac.), † 2. okt. 1942 i Kbh., begr. på Hellerup Kgd. - M.a. komiteen for Dronning Caroline Amalie's Asyl og Asylskole (Kbh.). - 1 søn, Femte (syttende) slægtled II, nr. 19.

Femte (syttende) slægtled

I

GODSEJER, HOFJÆGERMESTER FREDERIK CARL NIELS OTTO AUGUST
LENSBARON JUEL-BROCKDORFFS BØRN MED
ADA JULIE ALEXANDRA BARONESSE REEDTZ-THOTT (SE NR. 8):

Baronesse VIBEKE - f. 30. okt. 1902 på Stenagergård, døbt 18. dec. i Mesinge K., † 21. dec. 1986 i Gentofte, begr. 29. dec. s.å. på Lyngby Park Kgd. - Student. - Gift 1. maj 1927 i Kbh. (b.v.) m. landsretssagfører, cand. jur. SVEND Lunøe (F.: Maskinmester Carl Wilhelm L. og Eulalia Erichsen), f. 22. okt. 1901 på Frederiksberg, † 14. febr. 1998 i Virum, begr. 17. febr. s.å. på Lyngby Park Kgd.

Lensbaron CARL FREDERIK SOPHUS VILHELM til stamhuset Thorseng og baroniet Scheelenborg (begge 1912-1923), derefter til Valdemars Slot (1923-1971), Scheelenborg (1923-1970) og Brockdorff (1923-1981) - f. 27. juli 1905 på Stenagergård, døbt 6. sept. s.å. i Mesinge K., † 6. juni 1989, begr. 10. juni s.å. på Bregninge Kgd. - 1923 student fra Svendborg Statskole, 1923-† besidder af successorfondene for stamhuset Thorseng og baroniet Scheelenborg, landbrugsudannet, studerede 1926-29 ved University of Oxford, 1937 (1. jan.) hofjægermester, 1937-50 m.a. Bregninge sogneråd (1942-43 formand), m.a. bestyrelserne for: 1932-39 Kgl. Yacht Klub, 1933-72 A/S Gyldendalske Boghandel Nordisk Forlag, 1937-68 Tåsinge konservative Vælgerforening (1940-68 formand), 1939-49 Fyens Væddeløbsforening (1941-49 formand), Svendborg Rideklub, 1942-50 Foreningen til den ædle hesteavl's Fremme, 1957 (11. mar.) kammerherre, 1959-73 Dansk Retriever Klub, har udgivet: »Retrievere« (1965), dekoreret med: R.* (26. juni 1949). - Gift 1^o 22. jan. 1931 i Kbh. (St.A.) m. MAY KATHLEEN (KITS) Hegel (F.: Direktør Frederik H. og Kathleen Redingdon), f. 12. aug. 1909 i Galway, Irland, † 20. juni 1965, begr. på Bregninge Kgd. - Gift 2^o 5. dec. 1974 m. MARIANNE Holten, født Hvide Christensen (F.: Direktør Ebbe C. og Rigmor Hjort), f. 12. okt. 1938, † 5. maj 1990 i Svendborg. - 5 børn, Sjette (attende) slægtled I, nr. 20a-24e.

II

KOMMANDØRKAPTJEN NIELS BARON JUEL-BROCKDORFFS SØN MED KAREN HENRIETTE CAROLINE KOMTESSE SCHEEL (SE NR. 16):

19. Baron ERIK til Hindemae (1940-1972/†) - f. 26. nov. 1906 i Kbh., døbt 25. jan. 1907 s.st. (B), † 6. febr. 1995 i Hindemae Mølle, begr. på Skellerup Kgd. - 1933 (11. sept.) sekondløjtnant ved Den kgl. Livgarde, 1934-40 forpagter af Hindemae, 1937-50 m.a. Skellerup-Ellinge sogneråd (Venstre), startede 1942 et spandemælksudsalg i Nyborg, det første af sin art i Danmark, 1949 (1. jan.) hofjærgermester, 1949-80 direktør og formand for bestyrelserne for: A/S Nyborg Mælkecentral og A/S Nyborg Lynfrost, 1951-52 delingsfører og chef for hjemmeværnsskompagni 4208 Ullerslev, 1963 (11. mar.) kammerherre, 1969-75 patron for Roskilde adelige Jomfrukloster, s.å.-82 direktør og formand for Roskilde Klosters direktion, 1969-76 vicepræsident i De danske Garderforeninger, 1971- bestyrelsesformand A/S Rank Xerox, Danmark, 1975- do. A/S S.F.F.Nyborg, dekoreret med: R.* (12. okt. 1966), S.N.2^o, R.1^o (12. nov. 1976). - Gift 1^o 7. juni 1932 på Auchinleck, Ayrshire, Skotland m. JEAN Campbell Douglas Boswell til Graden (1948-1955) (Kelso, Roxburghshire, Skotland) (F.: Oberst John Douglas B. til Auchinleck og Garrallan, og Janet Alice Angus), f. 15. nov. 1908 i Edinburgh, skilt 1958, † 17. jan. 1986 i Forres, Morayshire, Skotland. (Hun gift 2^o 22. okt. 1959 m. Wilfried George Scott, Whiterow). - Gift 2^o 23. okt. 1958 i Skellerup K. m. VIBEKE Marie Malvina baronesse von Lotzbeck (F.: Kammerjunker Christian Eduard baron v. L. til Astrup og Fanny Evers), f. 9. apr. 1915 i Kbh., † 14. jan. 2000, begr. på Skellerup Kgd. (Hun gift 1^o 14. juli 1936 m. kaptajn i Luftwaffe, Gustav greve zu Castell-Castell, f. 9. dec. 1911, † 19. jan. 1941). - 6 børn, Sjette (attende) slægtled II, nr. 25a-30f.

Sjette (attende) slægtled

I

GODSEJER, KAMMERHERRE, HOFJÆRGERMESTER CARL FREDERIK SOPHUS VILHELM LENSBARON JUEL-BROCKDORFFS BØRN MED MAY KATHLEEN HEGEL (SE NR. 18):

- 20 a. Baronesse PATRICIA JULIE MARGRETHE FREDERIKKE - f. 28. nov. 1931 i Kbh., døbt i Valdemars Slot K. - 1947-48 ophold på Hatherop Castle School (UK). - Gift 25. febr. 1953 på Valdemars Slot m. brigadier HARRY Charles Walker, Stb.B.E., Stb.M.C. (F.: Charles William W. og Winifred Sharp), f. 4. okt. 1920 i Meigle, Skotland, † 19. jan. 1970. - [Angus, Skotland]
- 21 b. Baron NIELS FREDERIK CARL GUSTAV - f. 4. aug. 1935 på Valdemars Slot, døbt 6. sept. s.å. s.st., † 20. okt. 1935 s.st., begr. 23. okt. s.å. på Bregninge Kgd.
- 22 c. Lensbaron NIELS KRABBE til Valdemars Slot (1971-2003) - f. 15. maj 1938 i Hellerup, døbt i Valdemars Slot K. - 1957 student fra Herlufsholm Kostskole, 1959 Lyngby Landbrugsskole, 1960 HH fra Niels Brock's, 1961-62 University of Wisconsin, 1963-66 Holger Andreasen A/S i Kbh., 1966-67 Tranekær Godskontor, 1967-71 Valdemars Slot Godskontor, 1981-93 bosat i Surrey, England, 1989- besidder af succesorfondene for stamhuset Thorseng og baroniet Scheelenborg, 1994 hofjærgermester, m.a. bestyrelserne for: 1968-71 Tåsinge Konservative Vælgerforening, 1970-74 Kongelig Dansk Yachtklub, 1992- Sydfyns Turistforening, 1995- Fonden Danmarks Museum for Lystsejlad (formand) og 1999- fonden Jacobsens Plads, 2003 (16. apr.) kammerherre. - Gift 1^o 12. sept. 1964 på Frederiksberg (b.v.) m. GERDA Elisabeth Borchgrevink (F.: Kaptajn Otto B. og Eleanor Graae), skilt 1970. - Gift 2^o 15. juli 1973 på Valdemars Slot m. stud. odont. MARGARETA Elisabeth Schön (kaldet Lundgren) (F.: Direktør Per Åke S. og Britta Berglund), f. 26. juli 1950 i Helsingborg, † 27. okt. 1986 i Surrey, England, urne i Bregninge K. Kapel. - Gift 3^o 25. okt. 1991 i Chichester, W. Sussex, U.K. (b.v.) m. (MOLISE) Hanne Sophy Bertha Augusta komtesse Ahlefeldt-Laurvig (DAA 1982-84, 713) (F.: Ditlev greve A.-L. til Stensballegård og Aase Elisabeth von Scholten), f. 19. jan. 1950 i Hellerup. (Hun gift 1^o 11. maj 1973 m. Michael greve Krag-Juel-Vind-Frijs, f. 6. mar. 1945, skilt 1978; 2^o 6. sept. 1980 m. direktør, advokat Christian Thomas Lillelund, f. 30. apr. 1935, skilt). - 2 døtre, Syvende (nittende) slægtled I, nr. 31a-32b. - [Lille Kærstrup]
- 23 d. Baron CHRISTIAN CARL til Scheelenborg (1970-1982), Ågård og Østergård (1982-1986) og Kongstedlund (1986-1992) (Sdr. Kongerslev S., Hellum H.) - f. 7. juni 1941 på Valdemars Slot, døbt 26. sept. s.å. i Bregninge K., † 7. aug. 2002 i Kuala Lumpur, Malaysia, urne på Bregninge Kgd. - 1959 student fra Herlufsholm Kostskole, 1962 premierløjtnant (res.) ved

Den kgl. Livgarde, 1965-66 Næsgaard Agerbrugsskole (teori), Handelshøjskolen i Kbh. (HA, 1. del.), fra 1992-† selvstændig erhvervsvirksomhed i Kuala Lumpur. - Gift 1° 21. dec. 1966 i Kbh. (St.A.) m. IRENE Havelykke (F.: Overpolitibetjent Svend H. og Sonja G. N. Petersen), f. 26. maj 1947 i Kbh., skilt 1984. - Gift 2° 1. nov. 1984 i Giver K. m. sortimentsudviklingschef for IKEA ASIA, Vice President Lechteres Inc. N.Y., MARIANNE (JANNE) Le Røgind (F.: Generalsekretær i Danske Arkitekters Landsforbund, arkitekt m.a.a. Bent R. og Litten Juul), f. 1. nov. 1943 i Hellerup. - 3 børn, Syvende (nittende) slægtled II, nr. 33a-35c. - [Kuala Lumpur, Malaysia]

- 24 e. Baronesse Anne Abigael BEAGLE KATHLEEN - f. 26. jan. 1950 på Valdemars Slot, døbt 4. juni s.å. i Valdemars Slot K. - 1992 navneændring fra Anne Abigael Kathleen, konventualinde i Gissfeldt adelige Jomfrukloster, 1977 udlært kok på Hotel d'Angleterre (Kbh.), fra o. 1980 madskribent ved forskellige aviser og ugeblade, har publiceret flere kogebøger, bl.a. »Vinterkogebogen« (1996) og »Vildt« (1999). - Gift 1° 16. dec. 1972 på Valdemars Slot m. fuldmægtig, cand. polit. KNUD Christoffersen Bro, MF, MEP (Kons.), (F.: Købmand Thyge B. og lærer Kaja Rossig-Nielsen), f. 13. febr. 1937 i Fredericia, skilt 1974, † 6. juni 1997. - Gift 2° 26. aug. 1978 i Kbh. (B) m. kok CHRISTIAN Carl Jørgensen (F.: Holger J. og Grethe Gjedde), f. 26. sept. 1951 i Kbh., skilt. - Gift 3° 8. juni 2002 i Kbh. (B) m. chefredaktør JOHNNY Johansen (F.: Børge J. og Anna Lauritzen), f. 29. okt. 1944. - [København]

II

DIREKTØR, KAMMERHERRE, HOFJÆGERMESTER
ERIK BARON IUEL-BROCKDORFFS BØRN MED
JEAN CAMPBELL DOUGLAS BOSWELL (SE NR. 19):

- 25 a. Baron NIELS DOUGLAS til Hindemae (medejer) (1972-) - f. 5. maj 1933 på Langeskov, Hundstrup S., døbt 15. juli s.å. i Valdemars Slot K. - 1955 Korinth Landbrugsskole, 1958 flyverløjtnant I (res.), 1965-70 distriktschef i SAS (Genève), 1972 CEI fra Centre D'Études Industrielles i Genève, 1972-77 marketingschef for Alcan (Europe) S.A. i Genève, 1972-77 og 1982-93 formand for menighedsrådet ved Den Danske Kirke i Genève, 1977-79 direktør for Air Niugini i Papua New Guinea, 1978-80 chairman for P.A.T.A. (Pacific Area Travel Association), 1978-80 guvernør for Papua New Guinea National Theatre, 1980- pers. rådgiver for Papua New Guineas vicepremierminister, fra 1982- direktør og konsulent i Apro International S.A. i Genève. - Gift 1° 20. aug. 1955 i Kbh. (C.) m. BENTE Elizabeth Klintrup (F.: Grosserer Hans Carl K. og Elisabeth Larsen Nordenbøge), f. 7. juni 1935 i Kbh. (E), skilt 1959. - Gift 2° 7. dec. 1963 i Kbh. (B) m. designer Malvina BENEDICTE baronesse von Lotzbeck (F.: Direktør, major Carl Ferdinand Eugen Ludwig baron v. L. og Mariane Anna Lunn), f. 9. juni 1941 i Hellerup. - 2 børn, Syvende (nittende) slægtled III, nr. 36a-37b. - [Genève, Schweiz]
- 26 b. Baronesse JEANETTE KAREN JULIE - f. 23. maj 1936 i Nyborg, døbt 2. aug. s.å. i Skellerup K. - Gift 1° 27. dec. 1956 i Edinburgh m. major JAMES Walther O'Connor (F.: General, Sir Richard Nugent O'C. og Jean Ross), f. 8. jan. 1928, skilt. - Gift 2° m. major ROBERT George Pollok-McCall (F.: Brigadier John Buchanan P.-M. og Frances Cathrina McCall), f. 22. mar. 1912, † 26. okt. 1999. - [Edinburgh, Skotland]
- 27 c. Baron FREDERIK DOUGLAS til Hindemae (medejer) (1972-) - f. 10. sept. 1937 på Hindemae, døbt 7. nov. s.å. i Skellerup K. - 1967 cand. merc., s.å.-73 marketingschef i Rank Xerox A/S, 1970 HD, adm. dir. i ISS Securitas A/S, Danavox A/S, Océ A/S, Kompan A/S, 1979-81 m.a. best. for Dansk Selskab for Virksomhedsledelse, 1983-86 censor ved Handelshøjskolen og Odense Universitet, 1982-2001 direktør og senere formand for Roskilde Klosters direktion, fmd. for bestyrelserne for: Hans Hansen Sølvvarefabrik A/S, Marmorino A/S, samt m.a. best. for: Vikan A/S, Océ Danmark A/S, Elmonta A/S, Amtec A/S, medejer af Gudenå Fabrikker A/S, Myren A/S, Cresco Data A/S, Skov-Hastrup Trævarefabrik A/S m.fl. - Gift 8. nov. 1967 i Kbh. (C.) m. fuldmægtig i Socialministeriet og Arbejdsministeriet, cand. jur., korrespondent MARIE Antoinette Hjerck (F.: Civilingeniør Arne H. og Mara Stellianna Petroff), f. 8. dec. 1941 i Maribo, † 1. mar. 1983 i Skovshoved, begr. 6. mar. s.å. på Ordrup Kgd. - 3 børn, Syvende (nittende) slægtled IV, nr. 38a-40c. - [Skovshoved]
- 28 d. Baronesse BETTINA - f. 9. maj 1942 i Nyborg, † 9. juli s.å. s.st., begr. på Skellerup Kgd.
- 29 e. Baronesse ANNABELLA - f. 9. maj 1942 i Nyborg, † 8. juli s.å. s.st., begr. på Skellerup Kgd.
- 30 f. Baronesse VICTORIA ANN BOSWELL - f. 5. apr. 1944 i Nyborg, døbt 2. juni s.å. i Skellerup K. - Gift 5. okt. 1963 i Eccles, Skotland m. advokat (solicitor) ALISTER Sutherland, f. 11. juli 1934. - [Glencoe, Skotland]

Syvende (nittende) slægtled

I

GODSEJER, KAMMERHERRE, HOFJÆGERMESTER NIELS KRABBE LENSBARON IUEL-BROCKDORFFS DØTRE MED MARGARETA ELISABETH SCHÖN (SE NR. 22):

- 31 a. **Baronesse CAROLINE ELIZABETH ADA** til Valdemars Slot (2003-) - f. 9. sept. 1975 i Svendborg, døbt 6. dec. s.å. i Valdemars Slot K. - 1994 student fra Herlufsholm Kostskole. - Gift 13. okt. 2001 på Valdemars Slot m. banker RORY David Fleming (F.: Banker Robin F. til Barton Abbey og Blackdown og Victoria Margaret Aykroyd), f. 5. juni 1968 i London. - [Verbier, Schweiz]
- 32 b. **Baronesse LOUISE ELBONORA KATHLEEN** - f. 18. apr. 1979, døbt i Valdemars Slot K. - 1998 student fra Herlufsholm Kostskole, 1999 International Business Certificate fra Niels Brock's, 2002 B.A. (History of Art) University of Virginia, 2003 ejer af Bregninge Skov (Tåsinge). - [Kbh.]

II

MANAGING DIRECTOR CHRISTIAN CARL BARON IUEL-BROCKDORFFS BØRN MED IRENE HAVELYKKE (SE NR. 23):

- 33 a. **Baron NICOLAS CARL** - f. 7. juni 1967 i Næstved, døbt i Kbh. (St.A.). - 1987-94 skibsmægler, sergent v. Gardehusarreg., 1994-97 Key Account Manager, 1997-98 investeringsrådgiver, fra 1998- salgschef/adm. direktør, senest hos Atriax Danmark. - [København]
- 34 b. **Baronesse ALEXANDRA JULIE** - f. 3. sept. 1970 i Svendborg, døbt 5. dec. s.å. på Scheelenborg, † 1. marts 2003. - Folkeskolens 10. klasses afgangseks., 1982-86 5x dobbelt Nordisk mester og 1985-86 2x dobbelt Europamester i Pony Dressur, 1991-95 direktør for Exquisite Models, 1996-97 ved auktionsfa. Bruun Rasmussen (Kbh.), ugift.
- 35 c. **Baronesse FREDERIKKE EMILIE IRENE** - f. 6. febr. 1980 på Scheelenborg, døbt 7. juni s.å. i Stubberup K. - 1999 student fra N.Zahles Gymn. (Kbh.), bookingmedarbejder v. Steen Witrock/IPM. - [Helsingør]

III

DIREKTØR NIELS DOUGLAS BARON IUEL-BROCKDORFFS BØRN MED DESIGNER MALVINA BENEDICTE BARONESSE VON LOTZBECK (SE NR. 25):

- 36 a. **Baron GUSTAF** - f. 21. nov. 1964 i Stockholm, døbt 14. febr. 1965 i Kbh. (B) - 1997 cand. scient. (kemi) fra Kbh. Universitet, 1998-99 patent sagsbehandler hos Internationalt Patent-Bureau, fra 1999 (1. jan.) - konsulent i Forskerparken CAT, 2003 MBA (Management of Techn.) - Gift 9. sept. 2000 i Kbh. (B) m. salgskordinator ved A/S Dampskibsselskabet Torm, cand. ling. merc. SUSSIE Nejsum (F.: Ingeniør Anders N. og Mona Britt Clemmensen), f. 8. dec. 1970 i Ålborg. - 1 datter, Ottende (tyvende) slægtled, nr. 41. - [København]
- 37 b. **Baronesse JEANETTE** - f. 26. jan. 1967 i Kbh., døbt 2. apr. s.å. i Genève (Eglise St. Legèr). - 1996 cand. psych., 1997-99 psykolog (klinisk) ved Centre de Psychologie Clinique i Genève, fra 2000- sektionschef i C.I.C.R. (Røde Kors). - Gift 7. juni 1991 i Bengins, Schweiz (b.v.), kirkelig viet i Kbh. (B) m. assurandør i Assurances Winterthur MARCO Livio Armando Pozzo della Valle (F.: Fysiker og civilingeniør Gion Falco P. d. V. og Marcia Bellolio), f. 11. juni 1962 i Torino, Italien. - [Gingins, Schweiz]

IV

DIREKTØR FREDERIK DOUGLAS BARON IUEL-BROCKDORFFS BØRN MED KORRESPONDENT MARIE ANTOINETTE HJERK (SE NR. 27):

- 38 a. **Baron JAMES DOUGLAS NIELS** - f. 2. dec. 1969 i Gentofte, døbt 26. febr. 1970 i Skellerup K. - 1989 HH fra Niels Brock's, 1989-93 ved Den kgl. Livgarde, senest kaptajn (res.), grundlægger af, og 1993- direktør for JHS (James HjemmeService), 1998 påbegyndt HD, 2001-direktør for Roskilde Kloster. - [København]
- 39 b. **Baron MIKÆL GREGERS DOUGLAS** - f. 25. maj 1972 i Gentofte, døbt 25. aug. s.å. i Gentofte K. - 1992 HH fra Niels Brock's, 1993-94 sergent ved Den kgl. Livgarde, 1998 HA fra Handelshøjskolen i Kbh., 1998 økonomiansv. v. Epitone A/S, 2000 BTI-konsulent v. SAS Institute A/S, 2003 cand.merc. (økonomistyring) fra Handelshøjsk. Kbh., s.å. partner og medejer af Accobat ApS. - [København]

- 40 c. **Baronesse ANN SOFIE JULIE DOUGLAS** - f. 9. nov. 1975 i Gentofte, døbt 8. maj 1976 i Skovshoved K. - indskr. i Gissfeld Kloster, 1994 student fra Øregård Gymn., 2000 sygeplejerske, 2003 til Angola for Læger uden Grænser. - [København]

Ottende (tyvende) slægtled

**KONSULENT GUSTAF BARON IUEL-BROCKDORFFS DATTER MED
SALGSKOORDINATOR SUSSIE NEJSUM (SE NR. 36):**

41. **Baronesse JULIE** - f. 15. juli 2001 i København, døbt 25. nov. s.å. s.st. (B)



Kammerherre, hofjægermester
CARL FREDERIK SOPHUS VILHELM LENSBARON IUEL-BROCKDORFF
til Valdemars Slot, Scheelenborg og Brockdorff
1905-1989
(IV, 18)



MAY KATHLEEN (KITSA) LENSBARONESSE IUEL-BROCKDORFF
født Hegel
1909-1965

Gift med **CARL F. S. V. LENSBARON IUEL-BROCKDORFF**
(IV, 18)



Kammerherre, hofjægermester
NIELS KRABBE LENSBARON IUEL-BROCKDORFF
til Valdemars Slot
født 1938
(IV, 22)

R. Mydtskov 2002



(MOLISE) H. S. B. A. LENSBARONESSE IUEL-BROCKDORFF
født komtesse Ahlefeldt-Laurvig
født 1950

Gift med NIELS KRABBE LENSBARON IUEL-BROCKDORFF
(IV, 22)

R. Mydtskov 2002



CAROLINE ELIZABETH ADA FLEMING
født baronesse Iuel-Brockdorff
til Valdemars Slot
født 1975
(IV, 31)



Banker
RORY DAVID FLEMING
født 1968
(IV, 31)



MARGARETA ELISABETH BARONESSE IUEL-BROCKDORFF
født Schön
1950-1986

Gift med NIELS KRABBE LENSBARON IUEL-BROCKDORFF
(IV, 22)

R. Konow



JEAN CAMPPELL DOUGLAS BARONESSE IUEL-BROCKDORFF
født Boswell
til Graden
1908-1986

Gift med **ERIK BARON IUEL-BROCKDORFF**
(IV, 19)



Direktør, kammerherre, hofjægermester
ERIK BARON IUEL-BROCKDORFF
til Hindemæe
1906-1995
(IV, 19)



VIBEKE MARIE MALVINA BARONESSE IUEL-BROCKDORFF
født baronesse von Lotzbeck
1915-2000

Gift med ERIK BARON IUEL-BROCKDORFF
(IV, 19)

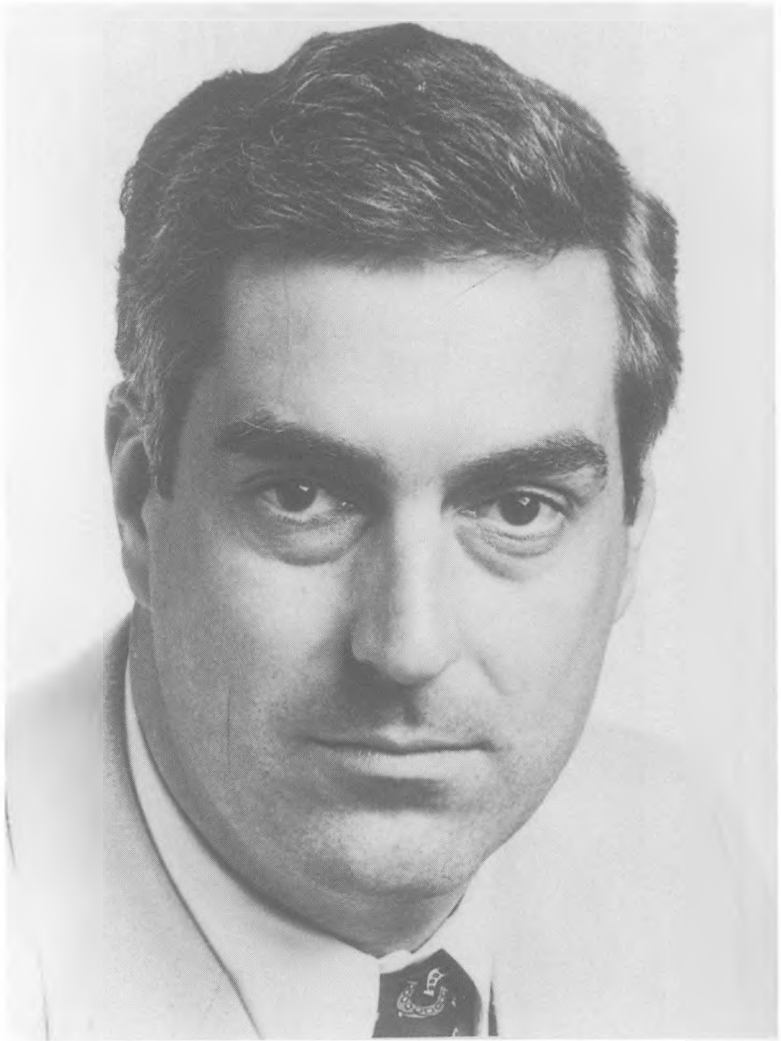

Adm. direktør, cand. merc.
FREDERIK DOUGLAS BARON IUEL-BROCKDORFF
til Hindemæe
født 1937
(IV, 27)



Fuldmægtig, korrespondent
MARIE ANTOINETTE BARONESSE IUEL-BROCKDORFF
født Hjerk
1941-1983

Gift med **FREDERIK DOUGLAS BARON IUEL-BROCKDORFF**
(IV, 27)

V
TÅSINGE - YNGRE LINJE
(se III, 28)

Første (trettende) slægtled

1. CARL JOHAN ENGELBRECHT - f. 1800 i Altona, døbt 30. jan. s.å. s.st. (Sct. Michaels K.), † 1. okt. 1881 i Svendborg, begr. 6. okt. s.å. s.st. - Opdraget som plejeseñ på Valdemars Slot, landbrugsuddannet i Preussen, 1828-78 forpagter af Nielstrup (Ollerup S., Sunds H.) under baroniet Lehn. - Gift 28. nov. 1828 på Valdemars Slot m. SOPHIE Poulsen (F.: Forpagter Mathias P. og Marie Margrethe Eggers), f. 28. mar. 1801 på Hellestrup (Alsted H.), † 11. sept. 1885 i Svendborg, begr. 18. sept. s.å. s.st. - 2 sønner, Andet (fjortende) slægtled nr. 2a-3b.

Andet (fjortende) slægtled

- 2 a. LUDVIG SOPHUS FREDERIK ENGELBRECHT - f. 21. sept. 1829 på Nielstrup, døbt 5. nov. s.å. i Ollerup K., † 13. apr. 1870 i Bogense, begr. 19. apr. s.å. s.st. - 1852 (26. okt.) borgerskab som købmand i Adelgade i Bogense, konkurs 1869. - Gift 28. maj 1856 i Bogense K. m. ELISE Caroline Baadsgaard (F.: By- og herredsfoged, borgmester i Bogense, justitsråd Hans Kosfoed B. og Elisabeth Schuener von Waldheim), f. 28. febr. 1836 i Bogense, døbt 26. maj s.å. s.st., † 24. aug. 1910 i Kbh., begr. 30. aug. s.å. s.st. - 4 børn, Tredje (femtende) slægtled I, nr. 4a-7d.
- 3 b. CARL CHRISTIAN EMIL ENGELBRECHT - f. 1. febr. 1833 på Nielstrup, døbt 10. apr. s.å. i Ollerup K., † 6. juni 1913 i Hellerup, begr. 10. juni s.å. i Kbh. (G). - 1846-51 på Landkadetakademiet, 1851 sekondløjtnant v. 3. Dragonreg., 1863 premierløjtnant, 1864 kommandør for en eskadron af 3. Dragonreg., derefter adjutant v. 4. Armédivision, 1867 forsat til 2. Dragonreg., 1868 adjutant hos ryttergeneralen, 1872 ritmester og chef for 1. eskadron af Gardehusarreg., 1883 oberstløjtnant og chef for 5. Dragonreg., 1886 oberst, 1895 til rådighed for ryttergeneralen, s.å. (20. sept.) generalmajor og generalinspektør for Rytteriet, ledsagede 1896 kronprins Frederik til zar Nicolaj II's kroning i Moskva, 1903 afsked fra Hæren, dekoreret med: R* (25. juli 1875), E.M.2., D.M.* (8. apr. 1888), K.^{2*} (26. maj 1892), Pr.R.Ø.2, F.Æ.L.4., K.^{1*} (17. febr. 1894), R.St.A.1, Pr.R.Ø.2.* (1904), S.K.* (1. nov. 1910) (symbolum: *Suaviter in modo, fortiter in re*). - Gift 28. maj 1857 på Lyngbygård (Lyngby K.) m. JULIE Friis (F.: Ritmester, hoffjægmester Johannes F. til Lyngbygård og Sophie Dorothea Meulengracht), f. 29. maj 1828 på Lyngbygård, døbt 3. juni s.å. i Lyngby K. (Hasle H.), † 10. apr. 1914 i Hellerup, begr. 14. apr. s.å. i Kbh. (G). - 4 børn, Tredje (femtende) slægtled II, nr. 8a-11d.

Tredje (femtende) slægtled

I

KØBMAND LUDVIG SOPHUS FREDERIK ENGELBRECHTS BØRN MED
ELISE CAROLINE BAADSGAARD (SE NR. 2):

- 4 a. HANS CARL FREDERIK ENGELBRECHT - f. 2. okt. 1857 i Bogense, døbt 28. nov. s.å. s.st., † 21. mar. 1890 i Nebraska, U.S.A. - Elev i Roskilde Katedralskole, assistent i Nye danske Brandforsikrings-selskab af 1864, emigrerede 1880 til Amerika, ugift.
- 5 b. ELISABETH SOPHIE CHRISTINE ENGELBRECHT - f. 8. apr. 1859 i Bogense, døbt 19. juni s.å. s.st. - 1911 assistent hos forstanderinden for »Bethania« i Kbh., † ...
- 6 c. SOPHIE ENGELBRECHT - f. 3. juli 1860 i Bogense, døbt 14. okt. s.å. s.st., † 27. mar. 1906 på anstalten Ebberødgård, Birkerød s., begr. 4. apr. s.å. s.st.
- 7 d. FRITZE ENGELBRECHT - f. 7. maj 1867 i Bogense, døbt 20. sept. s.å. s.st. - 1902 assistent i Statsanstalten for Livsforsikring, † ...

II

GENERALMAJOR CARL CHRISTIAN EMIL ENGELBRECHTS BØRN MED
JULIE FRIIS (SE NR. 3):

- 8 a. SOPHUS ENGELBRECHT - f. 16. sept. 1858 i Århus, døbt 5. okt. s.å. s.st. (Domk.), † 5. okt. s.å. i Århus, begr. 8. okt. s.å. på Århus Sdr. Kgd.
- 9 b. FREDERIK CARL JOHANNES ENGELBRECHT JUEL - f. 14. jan. 1860 i Århus, døbt 25. maj s.å. (VF), † 19. okt. 1928 i Kbh., begr. 26. okt. s.å. s.st. (G). - Til 1878 på Haderslev Læreres Skole, 1881 sekondløjtnant v. Gardehusarreg., 1883 premierløjtnant v. 3. Dragonreg., 1885-87 på Rideskolen, 1888 atter ved Gardehusarreg., 1894 kammerjunker, 1895-97 adjutant hos

ryttergeneralen, 1897-99 adjutant v. 1. Generalkommando, 1899 ritmester, 1902-05 m.a. bestyrelsen for Krigsvidenskabeligt Selskab, 1902-03 til tjeneste i Generalstabens 2. Bureau, 1903-07 Stabschef hos Ryttergeneralen, 1907 (20. juni)-1920 oberstløjtnant og chef for Gardehusarreg., 1910 kammerherre, 1912-19 m.a. fællesstyrelsen for den af hærens faste embedsmænd oprettede understøttelsesforening, 1913 oberst, 1915 (nov.) s.m. sin broder **anderkendt som hørende til slægten Iuel, navneændring s.å. (9. dec.)**, 1920 afsked, s.a. m.a. bestyrelsen for Det Østasiatiske Industri- og Plantage-Kompagni, 1925-† m.a. bestyrelsen af Foreningen til Udgivelse af Danmarks Adels Aarbog, har publ. »Gardehusarregimentets 150-Aars Jubilæum. Historisk Fremstilling« (1912), dekoreret med: S.Sv.3.¹ (1900), Stb.V.4. (1901), R.* (17. jan. 1906), Stb.V.3. (1908), F.Æ.L.4., N.St.O.2.² (1909), D.M.* (17. jan. 1912), O.H.&F.2.², R.St.Stan.2., K.² (26. sept. 1919), ugift.

10 c. SOPHIE DOROTHEA ENGELBRECHT - f. 12. jan. 1861 i Århus, døbt 17. maj s.å. s.st. (VF), † 27. maj 1939 i Roskilde, begr. 9. juni s.å. i Kbh. (G). - 1913 *konventualinde i Gisselsfeld adelige Jomfrukloster, 1931 (18. mar.) indskr. i Roskilde adelige Jomfrukloster i en af de juelske patronpladser, dek.: D.r.K., ugift.*

11 d. CARL JULIUS ENGELBRECHT JUEL - f. 25. juli 1862 i Århus, døbt 16. sept. s.å. s.st. (Domk.), † 26. juli 1941 i Kbh., begr. 2. aug. s.å. i Kbh. (G). - Gik i Haderslev Læreres Skole, præliminæreks. fra St. Kongensgade Latin- og Realskole, 1881 sekondløjtnant v. 21. Bat., 1884 forsat til 20. Bat., s.å. premierløjtnant, 1885 v. Den kgl. Livgarde, 1886 kammerjunker, 1891-93 lærer v. Sekondløjtnantsskolen på Kronborg, 1896-1900 adjutant v. Den kgl. Livgarde, 1900 kaptajn og kompagnichef v. 19. Bat, 1901 atter v. Den kgl. Livgarde, 1909 (1. jan.)-1912 ceremonimester for kong Frederik VIII, 1910 (1. jan.) kammerherre, s.å. afsked fra Hæren, 1912 (1. juli)-26 d. hofmarskal og ceremonimester hos kong Christian X, ledsagede kongeparret på flere rejser, bl.a. til Sønderjylland i 1920 (9.-16. juli) ved festlighederne i anl. af Genforeningen, 1926 (4. dec.)-39 hofmarskal for samme, 1912-39 m.a. Statsinventariekommissionen, 1915 (nov.) s.m. sin broder **anderkendt som hørende til slægten Iuel, navneændring s.å. (9. dec.)**, dekoreret med: R.St.Stan.3. (1887), R.St.A.3 (1896), S.H.E.5. (1897), M.G.³ (1898), Gr.Fr.4., R.* (8. apr. 1902), S.Kr.4. (1907), Pr.Kr.3., Stb.V.4. (1908), F.Æ.L.5., O.H.&F.2., N.St.O.2., S.N.2.1 (1911), M.Gr.2.a., D.M.* (3. juni 1911), S.H.E.2 (1912), Fr.VIII.M.T., R.St.Stan.1 (1913), S.N.1., N.St.O.1., K.² (1. jan. 1917), Fi.H.R.1. (1919), I.F.2. (1921), I.Kr.1. (1922), N.O.N.1., I.F.1. (1926), K.¹ (26. juni 1926), N.H.VII.J.M., M.Gr.2a., S.H.E.2., Sp.C.III.1., B.K.1., S.N.1.m.K., S.K.* (26. sept. 1930) (Symbolum: Semper idem). - Gift 22. juni 1893 i Dresden, Sachsen m. SOPHIE Veronika Caroline Pauline Wilkens (F.: Direktør, dr. phil. Karl W. og Therese von Schantz), f. 9. maj 1870 i Schlierbach v. Wächtersbach i Hessen-Nassau, † 22. mar. 1941 i Kbh., begr. 29. mar. s.å. s.st. (G), dek.: D.r.K. - 1 søn, Fjerde (sekstende) slægtled nr. 12.

Fjerde (sekstende) slægtled

HOFMARSKAL, KAMMERHERRE CARL JULIUS ENGELBRECHT JUELS SØN MED
SOPHIE VERONIKA CAROLINE PAULINE WILKENS (SE NR. II):

12. CARL LUDVIG HEMMING EMIL ENGELBRECHT - f. 12. apr. 1894 i Kbh., døbt 4. juni s.å. s.st. (G), † 5. febr. 1981 i Hellerup, begr. på Hellerup Kgd. - 1911 student fra Metropolitanaskolen, 1913 kornet, 1915 premierløjtnant ved 1. Reg., s.å. (nov.) s.m. sin fader og farbroder **anderkendt som hørende til slægten Iuel, navneændring s.å. (9. dec.)**, 1916 (1. nov.) forsat til Den kgl. Livgarde, 1920 kammerjunker, 1924 (31. okt.) afsked fra Hærens linje, 1925 cand. polyt, s.å. ingeniør hos F.L.Smith & Co. A/S, 1949 prokurist s.st., 1955-59 underdirektør s.st., 1953-59 prokurist i Cement Investments A/S, 1949-71 m.a. best. for A/S Bates Ventil Sække Co., 1949-69 patron for Roskilde adelige Jomfrukloster, dekoreret med: N.St.O.3.² (1921), N.O.N.5. (1922). - Gift 27. dec. 1928 i Søllerød K. m. ELLEN Hansen (F.: Tømremester Anders Morten H. og Sofie Linnemann), f. 25. nov. 1899 i Kbh., † 23. aug. 1948 i Hellerup, begr. på Hellerup Kgd. - 3 børn, Femte (syttende) slægtled nr. 13a-15c.

Femte (syttende) slægtled

INGENIØR, KAMMERJUNKER CARL LUDVIG HEMMING EMIL ENGELBRECHT JUELS BØRN MED
ELLEN HANSEN (SE NR. 12):

13 a. CARL FREDERIK - f. 16. mar. 1930 på Frederiksberg, † 21. febr. 1994 i Roskilde, bis. fra Himmelev K., begr. i Roskilde (Østre Kgd.). - 1951 student fra Aurehøj Gymn., 1957 cand. jur. fra Kbh. Universitet, sekretær, senere fuldmægtig i Københavns Overpræsidium. - Gift 23. juni 1962 i Roskilde adelige Jomfruklosters K. m. GRETHE Lillian Henriksen (F.: Repræsentant Børge H. og Erna Pedersen), f. 6. jan. 1941 i Struer, skilt 1981. (Hun gift 2^o m. Poul Børge Plettner). - 2 sønner, Sjette (attende) slægtled I, nr. 16a-17b.

- 14 b. JØRGEN CHRISTIAN - f. 15. apr. 1933 på Frederiksberg, døbt 22. juli s.å. i Gentofte K. - 1951 student fra Aurehøj Gymn., 1959 cand. med. fra Kbh. Universitet, 1969 speciallæge i fysiurgi, 1970-92 overlæge på Kolding Sygehus fys. afd., 1992-94 do. på Give Sygehus reumatol. afd., fra 1994- priv. praksis i Kolding. - Gift 18. maj 1963 i Bov K. m. KIRSTEN GRAASBØL Jørgensen (F.: Tømrermester Hans J. og Kirstine Marie Schmidt), f. 18. apr. 1940 i Bov. - 3 sønner, Sjette (attende) slægtled II, nr. 18a-20c. - [Kolding]
- 15 c. VIBEKE ELISABETH - f. 5. juni 1936, døbt 11. sept. s.å. i Gentofte K. - 1936 (15. sept.) indskr. i Vallø Stift, indskr. i Roskilde adelige Jomfrukloster, 1954 student fra Gentofte Statsskole, 1959 sygeplejerske, 1986-92 m.a. best. for Lev/Landsforeningen Evnesvages Vel (Nordjyllands amt). - Gift 25. sept. 1965 i Himmelev K. m. proprietær HANS Juul Christensen, Kringelhede (F.: Proprietær Janus Bernhard C. og Ingeborg Kjær), f. 18. dec. 1935 i Thorshøj. - [Sæby]

Sjette (attende) slægtled

I

FULD MÆGTIG CARL FREDERIK JUELS SØNNER MED
GRETHE LILLIAN HENRIKSEN (SE NR. 13):

- 16 a. CARL ERIK - f. 2. mar. 1964 i Roskilde (Doms.), døbt 7. juni s.å. s.st. i Roskilde adelige Jomfruklosters K. - 1982 student fra Himmelev Gymn., 1989 cand. polit. fra Kbh. Universitet, 1989 fuldmægtig i Finansministeriet, 1996 consultant ved KPMG Consulting, fra 2000 manager. - Gift 22. juli 1995 i Roskilde Domk. m. ANNE BETTINA (TINA) Holm (F.: Overass. Axel Georg H. og Ellen Birthe Christensen), f. 13. mar. 1965 i Kbh. - 1 søn, Syvende (nittende) slægtled I, nr. 21. - [Roskilde]
- 17 b. IVER ALLAN - f. 25. maj 1971 i Roskilde (Sdr. S.), døbt 5. sept. s.å. s.st. i Roskilde adelige Jomfruklosters K. - 1990 student fra Himmelev Gymn., 1998 cand. scient. (geologi) fra Kbh. Universitet, 1999 Ph.D.-studerende ved Aalborg Portland A/S og Kbh. Universitet. - Gift 28. aug. 1999 i Roskilde adelige Jomfruklosters K. m. stud. scient. JETTE Selvig Andreassen (F.: Afdelingsleder i IBM Birger S. A. og plejehjemsassistent Inga Stejlgaard Jensen), f. 29. nov. 1969 i Gentofte. - 1 søn, Syvende (nittende) slægtled II, nr. 22. - [København]

II

OVERLÆGE JØRGEN CHRISTIAN JUELS SØNNER MED
KIRSTEN GRAASBØL JØRGENSEN (SE NR. 14):

- 18 a. NIELS CHRISTIAN - f. 5. nov. 1964 i Hillerød, døbt 7. febr. 1965 i Frederiksborg Slotsk. - 1984 student fra Kolding Gymn., 1992 cand. scient. soc., delegat i Røde Kors. - [København]
- 19 b. ERIK ASGER - f. 20. juli 1966 i Hillerød, døbt 30. okt. s.å. i Frederiksborg Slotsk. - 1986 student fra Kolding Gymn., 1992 teknisk ass., designingeniør. - Gift 3. juni 1999 i Århus m. SIRIVAN Hansen, f. 18. okt. 1958 i Thailand. - 1 søn, Syvende (nittende) slægtled III, nr. 23. - [København]
- 20 c. JØRGEN ULRIK - f. 31. juli 1969 i Hillerød, døbt 23. nov. 1969 i Frederiksborg Slotsk. - 1989 student fra Kolding Gymn., 1996 ingeniør. - [Barcelona, Spanien]

Syvende (nittende) slægtled

I

FULD MÆGTIG CARL ERIK JUELS SØN MED ANNE BETTINA HOLM (SE NR. 16):

21. RASMUS - f. 20. okt. 1996 i Himmelev, døbt i Himmelev K.

II

CAND. SCIENT. IVER ALLAN JUELS SØN MED
JETTE SELVIG ANDREASEN (SE NR. 17):

22. ANDERS SELVIG - f. 28. sept. 2000 i Herlev, døbt 14. jan. 2001 i Kbh. (Kingos K.).

III

DESIGNINGENIØR ERIK ASGER JUELS SØN MED SIRIVAN HANSEN (SE NR. 19):

23. ALEXANDER - f. 31. jan. 1996 i Århus.



Ingeniør, cand. polyt., kammerjunker
CARL LUDVIG HEMMING EMIL ENGELBRECHT JUEL
1894-1981
(V, 12)

Juncker Jensen 1923



ELLEN JUEL
født Hansen
1899-1948

Gift med CARL L. H. E. E. JUEL
(V, 12)

VI HVERRINGE-LINJEN (se II, 143)

Første (tiende) slægtled

1. GREGERS JUEL til Eriksholm (1702-†) (Ågerup S., Merløse H.), Kanestrøm (Tingvoll S., Møre og Romsdal, Norge), Basnæs (1701-1705) (Tjæreby S., V. Flakkebjerg H.), Holbæk Ladegård (1706-†) (Merløse H.), Kongsdal (o. 1714-1725) (Undløse S., Merløse H.), Åstrup (1714-†) (Kirke-Såby S., Voldborg H.) og Trudsholm (1726-†) (Kirke Sonnerup S., Voldborg H.) - f. 26. jan. 1667 i Viborg, † 26. dec. 1731 i Kbh., bis. i Holmens K. (Juelske Kapel). - 1683 menig, 1688 fænrnk v. Marinereg., 1691 sekondløjtnant, 1692 kaptajn, 1693 kaptajn og kompagnichef, 1696-1700 v. Den kgl. Livgarde til Fods, 1700 (19. okt.) oberstløjtnant i Fölckersams Dragoner og chef for det Nat. Smålenke Komp., 1701 (22. mar.) oberst over distriktet »fra København, og halvt ind i landet mod vest«, s.å. (26. mar.) chef for Østsjællandske Nat. Inf. Reg., s.å. (3. sept.) ordre til at lade sig »afdanke« af sit reg. og begive sig til Sachsen for at overtage det Glücksburgske Dragonreg., der ifl. traktat med kejser Leopold I indgik i den kejserlige hær, 1710 (25. juli) generalmajor til hest, 1711 (24. juli) kreditor til kurfyrsten af Braunschweig-Lüneburg og administratoren på Gottorp samt til Mecklenburg-Schwerin, deltog i felttoget 1711 og var i slaget ved Gadebusch 1712 (20. dec.) på højre fløj, udmærkede sig her for sin dygtighed og stort personligt mod, tog 1716 (31. juli) sin afsked da han blev forbigået af en kongelig yndling, 1730 (9. nov.) generalløjtnant af kavalleriet, 1729 (22. apr.) udnævnt til skoleherre for Herlufsholm, men afslug grundet skolens usikre økonomi, udnævnes atter 1731 (6. apr.) og beklædte posten til sin død s.å., dek.: hvid ridder (23. okt. 1730) (Symbolum: Sit nox, sint nubila, semper eadem). - Gift 8. apr. 1701 i Kbh. m. sit næstsøskendebar VIBEKE Nielsdatter Juel til Eriksholm (1731-†), Edelgave (1694-1698) (Smørum S. og H.), Basnæs (1694-), Kanestrøm, Torstedlund (-1694), Åstrup (1731-†) og Trudsholm (1731-†) (se III, 5) (F: Generaladmiralløjtnant Niels J. til Valdemars Slot og Margrethe Knudsdatter Ulfeldt til Totterupholm), f. 1672, † 1735 på Eriks-holm, bis. 29. nov. s.å. i Ågerup K., 1745 hensat i Holmens K. udenfor det Juelske Kapel. - 1703-† patronesse for Roskilde adelige Jomfrukloster. (Hun gift 1^o 13. juli 1687 m. admiral Christian Bielke til Kærbygård etc., f. 8. febr. 1645, † 13. jan. 1694). - 6 børn, Andet (ellefte) slægtled, nr. 2a-7f.

Andet (ellefte) slægtled

- 2 a. MARGRETHE HELVIG - f. 24. febr. 1702 i Governolo (Italien) øst for Matua, † 19. febr. 1752 på Christiansborg Slot. - Returnerede 1703 med forældrene tilbage til Danmark, 1745 hofmesterinde for kronprins Frederiks børn, 1751 overhofmesterinde for kong Frederik V's børn, 1768 (29. jan.) Dame de l'union parfaite. - Gift 29. aug. 1721 i Kbh. m. generalløjtnant, overlanddrost i Oldenburg og Delmenhorst, kammerherre, hvid ridder, CHRISTIAN Frederik greve Haxthausen til Tienhausen, Hemsén, Eisborn og Nienfelde (DAA 1945, II, 47) (F: Gesandt, overlanddrost, hvid ridder Anton Wolff friherre H. til Tienhausen etc. og Dorothea Justina komtesse af Aldenburg), f. 19. juli 1690 i Pymont, † 26. dec. 1746 i Oldenburg, begr. s.st. (Sct. Lamberti K.). - 1736 (6. apr.) optaget i den danske grevestand.
- 3 b. CHRISTIANE - f. 30. aug. 1704 på Basnæs, døbt s.d. i Tjæreby K., † 27. juli 1745 i Odense, begr. 31. juli s.å. fra St.Knuds K. - 1725 indskr. i Roskilde adelige Jomfrukloster, 1738 (14. juli) bev. til at være sin egen værge. - Gift 22. juli 1740 i Odense (St.H.) m. stiftamtmand på Fyn, landsdommer, gehejmekonferensråd, hvid ridder, HENRIK Bille til Holbækgård og Egeskov (DAA 1985-87, 529-30) (F: Axel B. til Ørumgård etc. og Sophie Christensdatter Seefeld), f. 20. okt. 1709 på Ørumgård, † 9. jan. 1789 på Egeskov, begr. i Kvæmstrup K. - 1788 navneændring til Bille-Brahe. (Han gift 2^o 24. jan. 1752 i As K. m. Mette Johanne Arenfeldt, f. 1717, døbt 5. apr., † i dec. 1762; 3^o 22. okt. 1766 i Kbh. m. Caroline Agnese Raben, f. 9. dec. 1738, † 11. mar. 1810).
- 4 c. PEDER til stamhuset Hverringe (1757-†, erhvervet 1740) (Viby S., Bjerge H.), Holbæk Ladegård (1731-1752), Eriksholm (1735-1752), Åstrup (1735-1736), Trudsholm (1735-1745), Aggersvold (1753-1770) (Hjembo S., Tuse H.) og Billeshave (1764-1768) (Vejlby S., Vends H.) - f. 11. juni 1707 i Kbh., døbt 14. juni s.å. (N), † 8. jan. 1779 i Odense, bis. 26. jan. s.å. i Kerteminde K. - Kadet v. Fynske hvervede Inf. Reg., 1725 afsked m. karakter af fænrnk, 1726 kammerjunker hos dronning Anne Sofie, s.å. pas til udlandet, opholdt sig en tid i Paris, og rejste 1728 (okt.) til Wien, 1730 (28. okt.) ceremonimester hos kongen, 1731 asses-

sor i Hofretten, 1736 kammerherre, s.å. (1. mar.) - 1739 (19. febr.) assessor i Højesteret, samt 1746 (10. okt.) - 1750 (22. dec.) m. gage, 1738 (18. apr.) tilforordnet i Hofretten, 1746 (1. okt.) hvid ridder (Symbolum: Mon étoile me conduit), oprettede 1757 (1. juli) Hveringe til stamhus, kgl. konf. 1768 (10. juni), 1760 (17. okt.) gehejmeråd, købte 1766 Einsiedelsborgs gård på torvet i Odense (solgt 1794 af Hans Rudolph Juel), 1775 (29. maj) gehejme-konferensråd. - Gift 18. juni 1733 i Hatting K. m. BIRTHE Cathrine von Levetzau til stamhuset Hveringe (1779-†) (DAA 1890, 333) (F.: Generalløjtnant, hvid ridder, Theodosius v. L. til Oxholm og Byholm etc. og Anna Margrethe Brockdorff), f. 1714 på Byholm, døbt 6. febr. s.å. i Hatting K., † 13. aug. 1784 på Hveringe, bis. 21. aug. s.å. i Kerteminde K. - 10 børn, Tredje (tolvte) slægtled nr. 8a-17j.

5 d. NIELS til Hveringe (1738-†) - f. 27. okt. 1709 i Kbh., døbt 30. okt. s.å. s.st (N), † 7. mar. 1740 i Odense, bis. 22. mar. s.st. (St.H.), 4. sept. hensat i Holmens K. udenfor det Juelske Kapel. - 1733 kaptajn reformé v. Fynske hvervede Inf. Reg., 1734 virk. kaptajn ved Scholtens hvervede Inf. Reg., deltog i Rhinfelttoget mellem Tyskland og Frankrig, 1737 afsked m. majors karakter, erhvervede Hveringe ved lodstrækning i.h.t. brigadér Niels Krabbe og hustrus testamente, skænkede i sine sidste år 5.000 rdl. til Roskilde adelige Jomfrukloster, ugift.

6 e. FREDERIK - † som barn, før 1728.

7 f. HELVIG SOPHIE - † som barn, før 1728.

Tredje (tolvte) slægtled

GODSEJER, GEHEJMEKONFERENS RÅD, KAMMERHERRE PEDER JUELS BØRN MED
 BIRTHE CATHRINE VON LEVETZAU (SE NR. 4):

8 a. VIBEKE MARGRETHE til Bramstrup (1762-1770) (Nr. Lyndelse S., Åsum H.) og Lindved (1762-1770) (Stenløse S., Odense H.) - f. 29. aug. 1734 på Byholm, døbt 10. okt. s.å. i Hatting K., † 4. apr. 1793 i Odense, bis. 15. apr. s.å. i Nr. Lyndelse K. - 1747 (8. mar.) indskr. i Vallø Stift. - Gift 1^o 26. maj 1758 på Hveringe m. karakt. oberst af kavalleriet, kammerherre CASPAR Christopher Brockenhuus til Bramstrup og Lindved (DAA 1962, II, 27) (F.: Generalløjtnant Johan Frederik B. og Christiane Frederikke Louise Giedde), f. 16. apr. 1722, døbt 21. apr. i Marslev K., † 17. mar. 1762, bis. 19. apr. s.å. i Nr. Lyndelse K. - Gift 2^o 29. sept. 1770 i Bregninge K. m. general af kavalleriet, gesandt, gehejmekonferensråd, kammerherre, hvid ridder, HANS Adolph von Ahlefeldt til Bramstrup (DAA 1982-84, 572) (F.: Generalløjtnant Balthasar v. A. til Lindau, Neudorff etc. og Sophie Hedevig Wohnsfleth), f. 12. okt. 1722 på Lindau, † 23. jan. 1807 i Odense, bis. 11. febr. s.å. i Nr. Lyndelse K. - Begge ægteskaber var barnløse, og parret testamenterede 103.000 rdl. til legater og stifelser.

9 b. THEODOSIUS - f. 31. juli 1736 på Byholm, døbt 9. sept. s.å. i Hatting K., † før 1743.

10 c. GREGERS CHRISTIAN - † spæd på Eriksholm, bis. 2. juni 1737 i Ågerup K.

11 d. GREGERS CHRISTIAN til Raschenberg (1771-†) (Aunslev S., Vindinge H.) og Sparresholm (1776-†) (Toksværd S., Hammer H.) - f. 16. aug. 1738 på Byholm, døbt 31. aug. s.å. i Hatting K., † 4. nov. 1776 i Hamborg, bis. 9. nov. s.å. i Kiel (Sct. Nicolai K.), senere ført til Aunslev K. - 1753 student fra Sorø Akademi, 1757 kammerjunker, og fra 1763 tjenstgørende i Tyske Kancelli, 1765 til Stockholm for under gehejmeråd Schack-Rathlou at sætte sig ind i gesandtskabsforretninger, 1766 kammerherre, 1767 (9. mar.) kreditiv som envoyé extraordinaire i Stockholm, 1771 (29. mar.) orlov for en rejse til Fyn, s.å. (30. maj) hjemkaldt (ordre 1. apr.), da han som tilhørende Bernstorffs kreds var i opposition til det nye styre under J.F.Struensee, men opnåede efter magtskiftet en central position i centraladministrationen, 1773 (6. maj) førstedeputeret i Rentekammeret, s.d. deputeret i Finanskollegiet og i Bjergværksdirektoratet, samt medlem af Overskattedirektionen og direktør for Fonden ad usus Publicus, s.å. (27. maj) tillige deputeret i Økonomi- og Kommercekollegiet, sandsynligvis ham der s.å. sendtes til kong Gustaf III m. komplimentsskrivelse i anledning af dennes nærvær i de skånske provinser, 1774 (3. mar.) m.a. den nedsatte kommission til at gennemføre en ny arméplan, s.å. (18. apr.) m.a. Kanalkommissionen (ang. den senere Ejderkanal), var en helhjertet modstander af landboreformerne og støttede den konservative landbolovgivning, m.a. Det Kgl. Danske Landhusholdningsselskab, 1775 (29. maj) gehejmeråd, 1776 (4. nov.) m.a. direktionen for De kgl. Stutterier, drog grundet sygdom i sommeren 1776 s.m. hustruen til de helbredende kilder i Aachen, men døde s.å. i Hamborg efter der at have søgt behandling, dekoreret med: 1770 De l'union parfaite, 1773 (4. sept.) hvid ridder (Symbolum: U-Foranderlig). - Gift 28. sept. 1770 på Valdemars Slot m. Amalie CHRISTIANE Raben til Raschenberg (1776-†) og Sparresholm (1776-1778) (DAA 1970-71, II, 11) (F.: Stiftamtmand, gehejmekonferensråd, blå ridder Christian Frederik R. til Kjørstrup, Bremersvold etc. og Berte von Plessen), f. 4. aug. 1736 i Kbh., døbt 6. aug. s.å. (CS), † 1. aug. 1803 på Juelsberg, bis. 9. aug. s.å. i Aunslev K. - 1761 hofdame hos prinsesserne Wil-

helmine, Caroline og Louise, oprettede 1797 (20. febr.) af Raschenberg stamhuset Juelsberg til fordel for sønnen Knud, dek.: 1763 (31. mar.) Dame de l'union parfaite. (Hun gift 1^o 24. mar. 1762 i Kbh. (CS) m. kammerherre Carl Juel til stamhuset Thorseng (se III, 13)). - 4 børn, Fjerde (trettende) slægtled nr. 18a-21d.

- 12 e. CHRISTIAN FREDERIK - f. 1739 på Eriksholm, døbt 6. sept. s.å. i Ågerup K., † o. 1750.
13 f. NIELS KRABBE JUEL - se VIII: BILLESHAVE-LINJEN
14 g. ANNA MARGRETHE - f. 18. sept. 1741 på Eriksholm, døbt 29. sept. s.å. i Ågerup K., † 8. maj 1761 i barselsseng på Odense Slot, bis. i Bregninge K. Kapel. - 1743 indskr. i Roskilde adelige Jomfrukloster, blev til sit 12. år opdraget på Bygholm. - Gift 24. mar. 1759 på Hverringe m. sin faders fætter CARL Juel til stamhuset Thorseng (se III, 13).
15 h. UDØBT PIGE - bis. 3. aug. 1742 i Ågerup K.
16 i. THEODOSIUS - f. 1743, døbt 6. okt. s.å. i Viby K.
17 j. HENRIK FREDERIK - † 1745, bis. 25. aug. s.å. i Ågerup K.

Fjerde (trettende) slægtled

GODSEJER, FØRSTEDEPUTERET, GESANDT, KAMMERHERRE, GEHEJMERÅD
GREGERS CHRISTIAN JUELS BØRN MED
AMALIE CHRISTIANE RABEN (SE NR. II):

- 18 a. BIRTHE CATHRINE - f. 9. maj 1771 i Odense, døbt 11. juni s.å. s.st. (St.K.), † 19. nov. 1810 på Kørup, bis. 23. nov. s.å. i Krogsbølle K. - Gift 19. mar. 1791 i Kbh. (CS) m. kaptajn, kammerherre CHRISTIAN Alexander lensgreve Petersdorff til grevskabet Roepstorff (DAA 1917, 388) (F.: Major Ulrich Christian v. P. og Hedevig Sophie Christiane de Roepstorff), f. 6. aug. 1762 i Odense, † 5. jan. 1813 på Einsidelsborg, bis. 13. jan. s.å. i Krogsbølle K. - Søgte efter svigermoderens død at omstøde oprettelsen af stamhuset Juelsberg, men dømtes 1807 ved Højesteret for unødigt trætte, 1810 (12. okt.) ophøjet i grevestanden.
19 b. SOPHIE HEDEVIG - f. 19. mar. 1772 i Odense, † dagen efter og bis. 24. mar. s.å. i Aunslev K.
20 c. HANS RUDOLPH til stamhuset Hverringe (1784-†), Skovsbo (medejer) (1803-1804) (Rynkeby S., Bjerge H.) og stamhuset Juelsberg (1847-†) - f. 13. aug. 1773 i Kbh. (B) (bev. t. at undlade fremstilling i kirken), † 17. mar. 1857 på Hverringe, bis. 25. mar. s.å. i Viby K. - 1790 student, 1791 (23. febr.) kammerjunker, s.å. sekondløjtnant à la suite v. Den kgl. Livgarde til Hest, 1794 (31. jan.) afsked fra hæren, fik 1793 rådighed over sine egne midler, idet værgeren, farbroderen på Billeshave var død, men med svigerfaderen som kurator, opførte o. 1796 en ny hovedbygning på Hverringe, 1801 kaptajn v. Fynske Landeværnsreg., 1802 kompagnichef, s.å. m.a. Det Kgl. danske Landhusholdningsselskab, 1804-11 værge for arvingen til baroniet Scheelenborg, købte 1804 Viby kirke m. patronats- og kaldsret af Broløkkes ejer, opførte snart efter et gravkapel, 1809 (19. dec.) ritmester (med anc. fra 1803) og chef for det af ham oprettede Fynske Ridende Jægerkorps, udmærkede sig 1809 (18. maj) ved træfningen på Romsø, 1810 (3. nov.) kammerherre, 1813 (12. jan.) major og à la suite ved kavalleriet, 1826 (22. maj) oberstløjtnant ved kavalleriet, 1833 (14. aug.) oberst, 1842 (1. juli) afsked fra hæren, dekoreret med: R.* (29. juni 1809), D.M.* (1. nov. 1828) og K.* (28. juni 1842). - Gift 13. apr. 1792 i Rynkeby K. m. MAREN Berg (F.: Justitsråd Hans Mogensen B. til Skovsbo og Olave Marie Lange), f. 28. apr. 1769 på Skovsbo, døbt 5. maj s.å. i Rynkeby K., † 8. maj 1850 på Falkenstein, Norge, separeret 9. juni 1814. (Hun gift 2^o 23. dec. 1815 i Eker m. sognepræst i Kongsberg, senere i Øjestad, Andreas Bonnevie, f. 6. mar. 1782 i Mandal, † 10. mar. 1833 i Øjestad, var 1804-06 huslærer på Hverringe). - 7 børn, Femte (fjortende) slægtled nr. 22a-28g.
21 d. AMALIE GREGERSINE - f. 7. sept. 1775 i Kbh., døbt 28. sept. s.å. (B), † 31. mar. 1813 i Kbh., begr. 14. maj s.å. i Nysted K. - Gift 5. apr. 1794 i Kbh. (CS) m. sin fætter, cand. jur. FREDERIK Christian lensgreve Raben til grevskabet Christiansholm (DAA 1970-71, II, 16) (F.: Otto Ludvig lensgreve R. til grevskabet Christiansholm og Anna Catharina Henningia von Buchwaldt), f. 23. mar. 1769 på Ålholm, døbt 28. mar. i Nysted K., † 6. juli 1838 i Rio de Janeiro. - Naturvidenskabeligt interesseret, og foretog flere oversøiske rejser i den anledning.

Femte (fjortende) slægtled

GODSEJER, OBERST, KAMMERHERRE HANS RUDOLPH JUELS BØRN MED
MAREN BERG (SE NR. 20):

- 22 a. GREGERS CHRISTIAN - f. 1793 i Kbh., † 7 uger gl., bis. 3. juni s.å. s.st. (G), begr. 9. juni i Viby K.

- 23 b. GREGERSINE OLAVE - f. 19. dec. 1794 på Hverringe, hjd. 20. dec. s.å. s.st., frst. 17. febr. 1795 i Viby K., † 30. nov. 1867 i Kbh., begr. på Husby Kgd. - Gift 25. juli 1812 på Hverringe (Viby K.) m. generalløjtnant, kammerherre JOACHIM Godske baron Wedell-Wedellsborg, S.K.* , D.M.* , S.Sv.2. (DAA 1997-99, 568-569) (F.: Amtmand, kammerherre Ludvig lensgreve W. til grevskabet Wedellsborg og Frederikke Juliane Louise von Klingenberg), f. 24. jan. 1785 på Wedellsborg, † 17. juli 1860 s.st., begr. på Husby Kgd.
- 24 c. AMALIE CHRISTIANE - f. 31. maj 1796 på Hverringe, hjd. 1. juni, frst. 1. juli s.å. i Viby K., † 12 uger gl., begr. 4. sept. i Viby K.
- 25 d. HANS til stamhusene Juelsberg og Hverringe (begge 1857-†) - f. 17. okt. 1797 på Hverringe, hjd. 18. okt., frst. 30. nov. s.å. i Viby K., † 4. dec. 1875 på Juelsberg, bis. 13. dec. s.å. i Aunslev K. - 1814 stykjuncker, 1817 sekondløjtnant á la suite ved Den kgl. Livgarde til Hest, 1818 indtrådt i nr. og med 4. Auxiliærkorps til Frankrig, 1820 kammerjunker, 1828 karakt. og 1834 virkelig premierløjtnant, 1838 karakt. og 1842 virkelig ritmester og 1842 (28. juni) kammerherre, 1848 afsked med majors karakter, oprettede 1861 Det Juelske Fideikommis til fordel for stamhuset Hverringe, dekoreret med: R.* (28. okt. 1836). - Gift 28. mar. 1829 på Juelsberg (Aunslev K.) m. sin kusine AMALIE Christiane von Krogh (DAA 1898, 302) (F.: Major, kammerherre Stie Tønsberg Schøller v. K. til Leeren, Løjtved etc. og Christiane Margrethe Juell (se III, 18)), f. og hjd. 7. maj 1799 på Løjtved, frst. 24. juni s.å. i Steenstrup K., † 6. apr. 1858 på Juelsberg, bis. 14. apr. s.å. i Aunslev K. - 1812 indskr. i Vallø Stift, opdraget hos morbroderen, generalløjtnant Juell på Juelsberg. - 4 børn, Sjette (femtende) slægtled nr. 29a-32d.
- 26 e. NIELS - f. og hjd. 7. apr. 1799 på Hverringe, frst. 4. maj s.å. i Viby K., † 8. febr. 1819 på Søkadetakademiet i Kbh., begr. 19. febr. s.å. i Viby K. kapel. - 1812 elev på søkadetskolen, skal efter beretning af kammertjener Panduro på Hverringe være død af en forkølelse han pådrog sig efter et bal, ugift.
- 27 f. FREDERIKKE CHRISTIANE - f. 3. dec. 1806 på Hverringe, hjd. 5. dec., frst. 23. dec. s.å. i Viby K., † 21. nov. 1891 i Horten, Norge, begr. s.st. - Gift 30. juni 1831 i Øjstads K. m. sognepræst i Lavik (Bergens stift) FREDERIK Honoratus Bonnevie til Falkenstein (-1864) (F.: Handelsmand, ostindiensfarer Tørris B. til Falkenstein og Sofie Amalie Schlegel), f. 1. juli 1801 på Falkenstein, † 17. nov. 1870 i Horten, begr. s.st.
- 28 g. CATHARINE RUDOLPHINE ELISABETH - f. 14. maj 1811 i Odense, hjd. 21. maj, frst. 29. juni s.å. i Viby K., † 22. mar. 1905 på Holckenhavn, bis. 30. mar. s.å. i Vindinge K. - Gift 30. aug. 1834 på Juelsberg m. kammerherre, hofjærgermester CONRAD Frederik Erik lensbaron Holck til baroniet Holckenhavn (DAA 1925, 455) (F.: Kammerherre Frederik Conrad lensbaron H. til baroniet H. og Caroline Ernestine Alexandrine Skeel), f. 20. aug. 1802 på Holckenhavn, hjd. 23. aug., frst. 25. sept. s.å. i Vindinge K., † 2. febr. 1877 på Holckenhavn, bis. 10. febr. s.å. i Vindinge K.

Sjette (femtende) slægtled

GODSEJER, MAJOR, KAMMERHERRE, HANS JUELS BØRN MED
AMALIE CHRISTIANE VON KROGH (SE NR. 25):

- 29 a. NIELS RUDOLPH til stamhuset Hverringe (1875-†) og Broløkke (1868-†) - f. 7. apr. 1830 i Kbh., hjd. 22. maj, frst. 29. maj s.st. (B), † 13. sept. 1878 i Hamborg (Viktoriahotel), bis. 21. sept. i Viby K. - 1848 student, 1849 cand. phil., 1858 kammerjunker, hofjærgermester, 1873 kammerherre. - Gift 20. okt. 1858 i Odense (St.H.) m. sin kusine MARIE Frederikke Amalie Rudolphine baronesse Wedell-Wedellsborg til Broløkke (1878-1882) (DAA 1997-99, 574) (F.: Generalløjtnant, kammerherre Joachim Godske baron W.-W. og Gregersine Olave Juell (se VI, 23)), f. 29. mar. 1834 i Odense, † 16. juni 1905 på Østergaard, Fjellerup S., bis. 24. juni s.å. i Viby K. - 1841 indskr. i Roskilde adelige Jomfrukloster. - 4 børn, Syvende (sekstende) slægtled nr. 33a-36d.
- 30 b. FREDERIKKE CHRISTIANE - f. 24. aug. 1832 i Kbh., døbt 4. nov. s.å. s.st. (B), † 24. nov. 1884 i Kbh., begr. på Skovby Kgd. - 1844 indskr. i Den Thaarupgaardske Stiftelse. - Gift 16. aug. 1853 på Juelsberg m. karakt. oberst JOHAN Christian von Bardenfleth, R.* , D.M.* , E.M.I. (DAA 1948, II, 15-16) (F.: Oberstløjtnant Poul Christian Ditlev v. B. og Christiane Albertine von Benzon), f. 12. nov. 1812 på Harridslevgård, † 5. nov. 1882 i Kbh., begr. 13. nov. s.å. på Skovby Kgd.
- 31 c. MARIE GREGERSINE - f. 21. dec. 1833 i Kbh., hjd. 21. jan. 1834, frst. 14. maj s.å. s.st. (B), † 14. juli 1890 i Kbh., begr. 21. juli s.å. i Aunslev K. - 1869 (23. aug.) indskr. i Vallø Stift, stiftede et legat i velgørende øjemed, ugift.
- 32 d. KNUD FREDERIK til stamhuset Juelsberg (1875-†) - f. 10. apr. 1836 i Kbh., døbt 15. juli s.å. s.st. (B), † 25. nov. 1908 på Juelsberg, begr. 2. dec. s.å. i Aunslev K. - 1858 student fra

Odense Katedralskole, 1860 cand. phil., 1865 cand. polit., ansat i Udenrigsministeriet, 1869 kammerjunker, 1881 kammerherre, 1902-† patron for Roskilde adelige Jomfrukloster, ugift.

Syvende (sekstende) slægtled

GODSEJER, KAMMERHERRE, HOFJÆGERMESTER NIELS RUDOLPH JUELS BØRN MED
MARIE FREDERIKKE AMALIE RUDOLPHINE BARONESSE
WEDELL-WEDELLSBORG (SE NR. 29):

- 33 a. Hans RUDOLF til stamhuset Hverringe (1878-†), Broløkke (1882-†, indgik 1899 i stamhuset) (Viby S., Bjerge H.), Bøgebjerg (1878-†, udskiltes 1899 af stamhuset) og stamhuset Juelsberg (1908-†) samt Det Juelske Fideikommis (1901-†) - f. 15. okt. 1859 på Hverringe, hjd. 14. febr. 1860, frst. 19. juni s.å. i Viby K., † 18. febr. 1923 i Kbh., bis. 23. febr. s.å. i Viby K. - 1879 student fra Odense Katedralskole, 1884 statsvidenskabelig kandidat m. 1. karakter, 1886-88 m.a. Viby sogns skolekommission, 1887-1902 formand i Hindsholm konservative Klub, 1888-1913 formand for Viby sogneråd (medlem fra 1886), 1888 (8. apr.) hofjægermester, 1891-98 formand for Hindsholm Landboforening, ejede 1892-1916 Bjørslev Plantage (Nr. Vium S., Bølling H.), 1892-1923 m.a. Odense amts skoledirektion, 1896-1912 m.a. best. for Spare- og Laanekassen for Kerteminde og Omegn, 1896-1916 m.a. Odense amtsråd, 1900-1912 m.a. bestyrelsen for Odense-Kerteminde-Martofte jernbanen, 1910-1918 m.a. Landstinget (Højre), m.a. Lenskommissionen, 1913 (1. jan.) kammerherre, forlod 1916 (2. okt.) Det konservative Folkeparti i protest mod partiets deltagelse i overenskomsten om kontrolministrene, dekoreret med: R.* (28. nov. 1899). - Gift 4. maj 1893 på Overdrevsgården (Vigersted K.) m. sin kusine ELLEN Bolette baronesse Wedell-Wedellsborg (DAA 1997-99, 584) (F.: Forpagter, ritmester, kammerherre Gustav Joachim baron W.-W. og Thalia Scheel), f. 23. maj 1873 på Overdrevsgården, døbt 3. aug. s.å. i Vigersted K., † 27. febr. 1930 på Juelsberg, bis. 4. mar. s.å. i Viby K. - 1874 indskr. i Vallø Stift. - 5 børn, Ottende (syttende) slægtled nr. 37a-41e.
- 34 b. NIELS JOACHIM CHRISTIAN GREGERS IUEL til Meilgaard - se VII: MEILGAARD-LINJEN
- 35 c. AMALIE FREDERIKKE MARIE MATHILDE - f. 31. maj 1864 på Hverringe, døbt 7. aug. i Viby K., † 20. nov. 1866 på Hverringe, begr. 1. dec. s.å. i Viby K. - 1864 (15. sept.) indskr. i Vallø Stift.
- 36 d. MATHILDE LOUISE ELISABETH til Kongsdal (1914-1941) - f. 7. febr. 1866 på Hverringe, døbt 1. juli s.å. i Viby K., † 3. okt. 1945 på Kongsdal, begr. på Ondløse Kgd. - 1866 (13. juli) indskr. i Vallø Stift. - Gift 19. juni 1889 på Hverringe m. kammerherre, hofjægermester, cand. jur. HECTOR Estrup til Kongsdal og Friisholt (Ormstrup), R.*, D.M.* (F.: Konseilspræsident Jacob Brønnum Scavenius E. til Skaføgård og Kongsdal og Regitze baronesse Holsten), f. 28. maj 1860 på Skaføgård, Hvilsager S., † 27. maj 1914 på Kongsdal, begr. 30. maj s.å. på Ondløse Kgd.

Ottende (syttende) slægtled

GODSEJER, KAMMERHERRE, HOFJÆGERMESTER HANS RUDOLF IUELS BØRN MED
ELLEN BOLETTE BARONESSE WEDELL-WEDELLSBORG (SE NR. 33):

- 37 a. NIELS RUDOLF til stamhuset Hverringe (1923-1924) og Det Juelske Fideikommis (1923-1924), herefter til Hverringe (1924-†), Bøgebjerg (1924-†), Broløkke (1924-†) og Hannesborg (1923-1925) (Flødstrup S., Vindinge H.) - f. 21. mar. 1894 på Hverringe, døbt 3. juni s.å. i Viby K., † 12. jan. 1959 i Kbh., begr. på Viby Kgd. - 1912 student fra Stenhus Kostskole, 1913 cand. phil., studerede til 1917 statsvidenskab, 1917-22 praktisk landbrugsuddannelse bl.a. på Williamsborg, Brattingsborg og Corselitze, 1924-† besidder af successorfonden for stamhuset Hverringe, 1925 (1. jan.) hofjægermester, -† m.a. Viby sogneråd, formand for skolekommissionen, 1935- m.a. best. for Majoratsforeningen, 1939- formand for Foreningen af Fynske Skovejere, 1941-† m.a. bestyrelsen for Dansk Skovforening (heraf formand 1947-†), 1942-† landvæsenkommissær (Odense Amtsrådsreds), 1947-† m.a. Statens Skovnavn, 1948-50 vicepræsident i Nordisk Skov-Union og 1950-54 m.a. sammes repræsentantskab, 1950 (1. jan.) kammerherre, dekoreret med: R.* (30. maj 1947), R.¹ (4. juni 1958). - Gift 18. maj 1928 i Tved K. m. sit næstsøskendebarn, cand. phil. VIBEKE baronesse Wedell-Wedellsborg (DAA 1997-99, 590) (F.: Amtmand, kammerherre Joachim baron W.-W. og Sophie Bruun de Neergaard), f. 29. apr. 1899 i Hjørring, † 18. aug. 1962 i Odense, begr. på Viby Kgd., uddannet på malerskolen på Det kgl. Akademi for de skønne Kunster. - 2 døtre, Niende (attende) slægtled I nr. 42a-43b.

- 38 b. GREGERS til stamhuset Juelsberg (1923-1925) og Gersdorffslund (1924-1925) (Gosmer S., Hads H.), herefter til Juelsberg (1925-1963) - f. 20. jan. 1896 på Hverringe, døbt 3. maj s.å. i Viby K., † 9. apr. 1983 i Nyborg, begr. 14. apr. s.å. på Aunslev Kgd. - 1909 (26. sept.) af faderen udset til at succedere i stamhuset Juelsberg, 1914 student fra Stenhus Kostskole, 1915 cand. phil., 1919 landbrugskandidat, -1921 under landbrugsuddannelse i U.S.A., 1925-† og 1959-† besidder af successorfondene for hhv. stamhusene Juelsberg og Hverringe, 1931 (26. sept.) hofjærgermester, 1933- fmd. for Foreningen af Skov- og Landejendomsbesiddere (Godsejerforeningen), 1937-66 m.a. Aunslev-Bovense sogneråd, 1939-56 m.a. bestyrelsesrådet for Det kgl. danske Landhusholdningselskab, 1953 (1. jan.) kammerherre, m.a. best. for Den gensidige Kreaturforsikringsforening »Kustos«, 1956-58 chef for hjemmeværmskompani 4208 Ullerslev, afdelingsfmd. i Arbejdsgivernes Ulykkesforsikring, dekoreret med: R.* (13. nov. 1935), R.¹ (9. jan. 1958), H.F.T. (1960). - Gift 1^o 10. sept. 1929 i Magleby K. m. KARINE Lucie Brønnum Scavenius (DAA 1979-81, 464) (F.: Kammerherre Carl Sophus S. til Klintholm og Gerda Hansen), f. 25. juli 1909 på Klintholm, † 31. mar. 1932 på Frederiksberg, 5. apr. s.å. hensat i Aunslev K. Kapel, senere begr. på Aunslev Kgd. - Gift 2^o 14. aug. 1937 i Särö K. (Sverige) m. GUNILLA Hilma Inga Charlotta Ankarcrona (F.: Oberst Hugo Nikolaus Otto Teodor A. og Ellen Emilia Damkier), f. 22. sept. 1915 i Stockholm, † 21. juli 1979 på Juelsberg, begr. 25. juli s.å. på Aunslev Kgd. - 7 børn, Niende (attende) slægtled II, nr. 44a-50g.
- 39 c. KNUD til Havnø (1927-1962) (Visborg S., Hindsted H.) - f. 3. apr. 1897 på Hverringe, døbt 23. maj s.å. i Viby K., † 30. aug. 1974, begr. på Viby Kgd. - 1915 student fra Stenhus Kostskole, 1916 cand. phil., 1916-19 praktisk landbrugsuddannelse hjemme og 1921-22 i Cambridge, 1920 ved Fodfolkets Kornetskole, 1924 (1. nov.) - 1925 (8. okt.) sekondløjtnant v. Den kgl. Livgardes 1. hhv. 3. Bat., 1926 (15. aug.) - s.å. (13. sept.) løjtnant ved 10. Reg., 1930 (31. mar.) afsked, 1933- fmd. f. Afløsningen af Jagtretten i Ålborg amt, 1936 (1. jan.) hofjærgermester, deltog 1939-40 som frivillig i den finsk-sovjetiske vinterkrig, 1960 (1. jan.) kammerherre, o. 1965-† m.a. repræsentantskabet af Foreningen til udgivelse af Danmarks Adels Aarbog, dekoreret med: Fi.Fr.M.2., Fi.M.M.1939-40, ugift.
- 40 d. MARIE THALIA - f. 1. juli 1900 på Hverringe, døbt 26. aug. s.å. i Viby K., † 30. dec. 1942 i Rungsted, begr. på Hørsholm Kgd. - 1900 (3. nov.) indskr. i Vallø Stift. - Gift 9. okt. 1930 i Viby K. m. oberstløjtnant, kammerjunker, cand. phil. HANS Helmuth von Lüttichau, R*, D.M.* , H.T.H., S.Sv.3', S.V.3' (DAA 1940, II, 57-58) (F.: Kammerherre Hans Helmuth v. L. til stamhuset Tjele og Viskum og Fanny Julie Caroline Mathilde Basse Fønss), f. 5. apr. 1897 på Viskum, † 2. febr. 1958, begr. på Hørsholm Kgd.
- 41 e. HANS HENRIK til Lundsgaard (1939-1967/†) (Revninge S., Bjerge H.) og Dortheaslyst (1960-1968) (Nr. Jemløse S., Merløse H.) - f. 4. dec. 1902 på Hverringe, døbt 8. febr. 1903 i Viby K., † 4. nov. 1991 på Lundsgaard, begr. 8. nov. s.å. på Revninge Kgd. - 1926 kornet, 1927 (9. sept.) sekondløjtnant v. 3. Dragonreg., 1927-39 ejer af Ringsgården i Ulbølle, 1932 (1. nov.) forsat til Jyske Dragonreg., 1951 (11. mar.) hofjærgermester, m.a. bestyrelsen for Hindsholm Landboforening, 1966 (11. mar.) kammerherre, 1943-50 og 1962-66 m.a. Revninge sogneråd, heraf 1962-66 formand, 1966-70 m.a. Kerteminde byråd (Venstre), heraf 1969-70 borgmester. - Gift 30. maj 1930 i Væhr K. m. THYRA Johanne Annie komtesse Ahlefeldt-Laurvig til Lundsgaard (medejer) (1991-) (DAA 1982-84, 708) (F.: Hans Benedict greve A.-L. til Stensballegård og Karine Lucie Sophy Caroline Scavenius), f. 10. okt. 1907 på Broløkke (Magleby), fra 1952- m.a. Revninge sogns menighedsråd. - 5 børn, Niende (attende) slægtled III, nr. 51a-55e. - [Lundsgaard]

Niende (attende) slægtled

I

GODSEJER, KAMMERHERRE, HOFJÆGERMESTER NIELS RUDOLF JUELS DØTRE MED
VIBEKE BARONESSE WEDELL-WEDELLSBORG (SE NR. 37):

- 42 a. ELLEN MARIE til Hverringe, Broløkke (begge 1961-1977) og Bøgebjerg (1961-1990) - f. 29. okt. 1929 på Hverringe, døbt 22. dec. s.å. i Viby K. - 1933 (5. aug.) indskr. i Vallø Stift. - Gift 19. aug. 1954 i Viby K. m. kammerherre, hofjærgermester, cand. agro. CLAUS Detlev Frederik Ferdinand greve Reventlow til Agerup (DAA 1939, II, 74) (F.: Kaptajn af infanteriet Otto Carl Ferdinand Christian Gottlieb greve R. og Ada Jessie Howard Grøn), f. 9. dec. 1928 på Frederiksberg. - 1962-87 administrator af Hverringe. - [Bøgebjerg]
- 43 b. KAREN MATHILDE til Tamdrup Bisgård (1961-1969) (Tamdrup S., Nim H.) - f. 10. jan. 1931 på Hverringe, døbt 14. maj s.å. i Viby K. - 1933 (5. aug.) indskr. i Vallø Stift, 1951 HH fra Niels Brock's, 1953 diplom fra Sorbonne, 1956-61 i Londiani, Kenya, 1969-79 på Strand-

næs v. Assens. - Gift 1° 24. aug. 1956 i Viby K. m. Nils Frederik Bentzen (F.: Gårdejer Hakon B. og Birte Jarl), f. 4. maj 1930 i Kbh. (Johs.), † 28. juli 1973 på Strandnæs, begr. på Sønderby Kgd. - Gift 2° 26. maj 1979 m. kammerherre ADAM Wilhelm Josef lensgreve Knuth til Knuthenborg etc. (DAA 1966, II, 43) (F.: Kammerherre, hofjægmester Frederik Marcus lensgreve K. til Knuthenborg etc. og Christa Theodora Maria Nanna Lund), f. 10. juli 1933 på Knuthenborg, skilt 1987. - [Vallø]

II

GODSEJER, KAMMERHERRE, HOFJÆGERMESTER GREGERS JUELS BØRN (SE NR. 38):

- af første ægteskab med Karine Lucie Brønnum Scavenius:*
- 44 a. ERIC KNUD til Juelsberg (1963-1999) - f. 11. mar. 1932 på Frederiksberg, døbt 3. juni s.å. i Aunslev K. - 1969 hofjægmester, 1983- besidder af successorfonden for stamhuset Juelsberg og s.å. modtaget andel af successorfonden for stamhuset Hverringe. - Gift 1° 2. juli 1960 i Kbh. (B) m. sit næstesøskendebarn LOUISA baronesse Wedell-Wedellsborg (DAA 1997-99, 602) (F.: Direktør Gustav baron W.-W. og K. Maxine Alcott), f. 8. juni 1939 i San Fransisco, skilt 1970. (Hun gift 2° 9. sept. 1976 m. Claus C. P. greve Ahlefeldt-Laurvig-Bille, f. 6. mar. 1932). - Gift 2° 23. maj 1970 i Råbjerg K. m. ANNA Elisabeth Boutrup (F.: Frida B., født Andersen), f. 10. nov. 1943 i Bedsted, skilt 1989. - Gift 3° 22. dec. 1994 i Nyborg (b.v.) m. LISE-LOTTE Wackes (F.: Reinhold Georg W. Sørensen og Erna Ingeborg Jørgensen), f. 27. juni 1946 i Hornstrup. - 3 børn, Tiende (nittende) slægtled I, nr. 56a-58c. - [Juelsberg]
- 45 b. IVER - f. 11. mar. 1932 på Frederiksberg, døbt 3. juni s.å. i Aunslev K., † 18. okt. 1981 i Kbh., begr. 22. okt. s.å. på Aunslev Kgd. - HH eks., sergent, kancellist i den danske delegation v. NATO-hovedkvarteret i Bruxelles, ugift.
- af andet ægteskab med Gunilla Hilma Inga Charlotta Ankarcrona:*
- 46 c. Ellen BIRGITTA - f. 16. febr. 1940 på Juelsberg, døbt 28. apr. s.å. i Aunslev K. - indskr. i Val-lø Stift, 1956-57 ophold på Hazelbury Manor (UK), 1959 student, 1959-60 sprogskole i Cambridge, 1964 udlært boghandler i Nordisk Boghandel/Arnold Busck, 1973-80 medhjælper s.st., fra 1980 repræsentant for auktionshuset Christie's i Danmark, 1998 (1.-4. juni) attacheret H.K.M. Keiserinde Michiko af Japan under kejserparrets statsbesøg, deko-reret med: J.H.S.3. - Gift 18. maj 1963 i Aunslev K. m. generalløjtnant KJELD Georg Hillingsøe Hillingsø, S.K.*, H.T.H., R.O.H.T, It.F.2., Ty.F.R.F.2., E.Ø.K.2. (F.: Repræsentant Knud Erhardt H. og Hildegard Bugge), f. 21. apr. 1935 på Frederiksberg, 1993-95 chef for Enhedskommandoen og for Forsvarets Operative Styrker. - [Charlottenlund]
- 47 d. HANS OTTO - f. 22. aug. 1942 på Juelsberg, døbt 18. okt. s.å. i Aunslev K., † 19. febr. 1943 på Juelsberg, begr. på Aunslev Kgd.
- 48 e. GREGERS RUDOLF - f. 13. aug. 1944 på Juelsberg, døbt 15. okt. s.å. i Aunslev K., † 15. febr. 1979 i Odense, begr. 19. febr. s.å. på Aunslev Kgd. - 1964 student fra Herlufsholm Kostskole, premierløjtnant (res.) ved Den kgl. Livgarde, 1975 cand. med. fra Odense Universi- tet, s.å. (dec.) reservelæge v. Odense Sygehus. - Gift 9. aug. 1968 i Aunslev K. m. Anne CATHRINE Pontoppidan (F.: Direktør Aage Aksel P. og Else Petersen), f. 5. dec. 1949 på Fre- deriksberg (Hun gift 2° 5. dec. 1986 m. Fredrik Andreas lensbaron Rosenørn-Lehn, se nedenfor under nr. 49). - 2 børn, Tiende (nittende) slægtled II, nr. 59a-60b.
- 49 f. ANNE MARIE - f. 3. sept. 1947 på Juelsberg, døbt 26. okt. s.å. i Aunslev K. - 1967 student fra Nyborg Gymn., 1967-68 studieophold i Cambridge, 1971 tresproglig korrespondent, 1973 ED-engelsk, 1984 merkonom (virksomhedsøkonomi), 1985-91 ansat i auktionshuset Chris- tie's (Kbh.), medforfatter til: »Det Ægte Danske Køkken« (1992). - Gift 26. juni 1971 i Auns- lev K. m. hofjægmester FREDRIK Andreas lensbaron Rosenørn-Lehn til Berritzgård (F.: Kammerherre, hofjægmester Christian Carl Otto lensbaron R.-L. til Berritzgård, Oreby- gård etc. og Hanne Benzon Basse) (DAA 1932, II, 166), f. 21. aug. 1947 i Kbh., skilt 1985. (Han gift 2° 5. dec. 1986 m. Anne Cathrine Juel, født Pontoppidan, se ovenfor under nr. 48). - [Skovshoved]
- 50 g. JENS - f. 4. aug. 1953 på Juelsberg, døbt 18. okt. s.å. i Aunslev K. - 1973 student fra Nyborg Gymnasium, 1978-80 Den Classenske Agerbrugsskole (Næsgaard), 1974-75 premierløjtnant (res.) ved Den kgl. Livgarde, 1982-88 direktør i Brezenheimer Pty. Ltd (Sydafrika), 1988-94 salgschef ved Clovston Foods Ltd, fra 1994- direktør for Chompion Sea Foods Ltd. - Gift 6. aug. 1983 i Stellenbosch (Cape Provins, Sydafrika) m. SARA Elizabeth Parnaby, f. 30. juni 1951 i Hampshire, England, skilt 1998. - 2 børn, Tiende (nittende) slægtled III, nr. 61a-62b. - [Hungerford, England]

III

GODSEJER, KAMMERHERRE, HOFJÆGERMESTER HANS HENRIK IUELS BØRN MED

THYRA JOHANNE ANNIE KOMTESSE AHLEFELDT-LAURVIG (SE NR. 41):

- 51 a. PEDER til Lundsgaard (medejer) (1967-†) - f. 26. febr. 1931 i Svendborg (N), døbt 10. maj i Ulbølle K., † 6. febr. 1968 ved en arbejdsulykke i Dortheslyst Skov, begr. 10. febr. s.å. på Revninge Kgd. - Dalum Landbrugsskole, 1952 sergent, 1953 sekondløjtnant (res.) v. 6. Reg., arbejdede flere år i Iran og Australien, -† forpagter af Dortheslyst. - Gift 20. okt. 1962 i Jorløse K. m. BODIL Fønnesbech-Wulff (F.: Hofjægermester Orla F.-W. til Vesterbygård og Grete Buchwaldt), f. 18. sept. 1939 på Vesterbygård, Jerslev. (Hun gift 2° 15. okt. 1973 m. Steen Skov Storgaard). - 2 børn, Tiende (nittende) slægtled IV, nr. 63a-64b.
- 52 b. KJELD - f. 7. maj 1934 på Ringsgården, døbt 13. juni s.å. i Ulbølle K. - 1963 arkitekt fra Kunstakademiets Arkitektskole, m.a. Praktiserende Arkitekters Råd. - Gift 25. jan. 1957 i Odense (Ths. Kingo K.) m. skoleinspektør JYTTJE Offenhäuser (F.: Fabrikant Arthur O. og Tove Salløv), f. 31. dec. 1932 i Odense, skilt 1965. (Hun g. 2° m. Preben Henrik Asmild, f. 25. apr. 1948). - 3 børn, Tiende (nittende) slægtled V, nr. 65a-67c, samt note. - [København]
- 53 c. SOPHY ELLEN ELISABETH - f. 11. febr. 1937 på Ringsgården, døbt 13. juni s.å. i Ulbølle K., † 28. okt. 1999 på Lille Svenstrup, begr. i Ringsted (Sct. Bents Kgd.). - 1937 (8. juli) indskr. i Vallø Stift, overordentlig stiftsdame s.st. - Gift 26. febr. 1960 i Revninge K. m. kammerherre, hofjægermester TORBEN Gustav Garth-Grüner til Lille Svenstrup, R.* (F.: Kammerherre Georg G.-G. til Lille Svenstrup og Inger Margrethe Aagesen), f. 1. jan. 1932 på Frederiksberg. (Han gift 2° 19. nov. 2000 m. kammerdame Anita Beatrice van Hauen, født Vøgg).
- 54 d. MÆRETE - f. 16. apr. 1942 på Lundsgaard, døbt 14. juni s.å. i Revninge K., † 27. sept. 1982 på Lundsgaard, begr. 1. okt. s.å. på Revninge Kgd. - indskr. i Vallø Stift, overordentlig stiftsdame s.st., fysioterapeut fra Teilmanns Kursus, ansat på Fysiurgisk Hospital i Hornbæk, senere på Rigshospitalet, ugift.
- 55 e. HANS GREGERS - f. 14. apr. 1944 på Lundsgaard, døbt 4. juni s.å. i Revninge K. - 1972 civilingeniør (bygning) fra DTH, 1972-89 entreprenør, 1984 scientologиаuditor, 1989-94 software-sælger, fra 1994- erhvervs konsulent og fra 1999- indehaver af Effektiv Management Aps, formand for bestyrelserne for: 1986-92 Kildeskolens Støtteforening, 1990-96 K/S Kildeskolen, 1995- Scientologi Kirkens Mission (Frb.), 1999- Radio Frihed. - Gift 1° 21. aug. 1976 i Revninge K. m. fuldmægtig, cand. jur. LISBETH Skovsgaard Nielsen, R.* (F.: Lektor Christian S. N og Bodil Lauridsen), f. 20. jan. 1948 i Kolding, skilt 1980, direktør på Risø. (Hun gift 1° m. Ole Laursen; 3° m. Carsten D. Grønberg). - Gift 2° 19. mar. 1982 på Frederiksberg (b.v.) m. socialpædagog, lærer KAREN Marie Jensen (F.: Gdr. Frede J. og Mette Helene Schmidt), f. 9. okt. 1950 i Åbenrå. - 1 datter, Tiende (nittende) slægtled VI, nr. 68. - [Frederiksberg]

Tiende (nittende) slægtled

I

GODSEJER, HOFJÆGERMESTER ERIK KNUD JUELS BØRN (SE NR. 44):

af første ægteskab med Louisa baronesse Wedell-Wedellsborg:

- 56 a. ANNA KARINA - f. 28. maj 1966 i Århus, døbt i Aunslev K. - indskr. i Vallø Stift, 1986 student fra Midtfnys Gymn., 1990 dr. of chiropractic fra Palmer College of Chiropractic Davenport (Iowa, U.S.A.), fra 1991 selvstændig praksis i Nyborg. - Gift 21. aug. 1993 i Aunslev K. m. dr. of chiropractic PETER Gyrt (F.: Dr. of chiropractic Keld G. og Bodil Hansen), f. 27. aug. 1955 i Dalum. - [Nyborg]
- af andet ægteskab med Anna Elisabeth Boutrup:*
- 57 b. GREGERS CHRISTIAN til Juelsberg (1999-) - f. 1. mar. 1970 i Kbh., døbt 31. maj s.å. i Boven-se K. - Ophold på Herlufsholm Kostskole, 1988-91 i landbrugspraktik i Danmark og Holland samt på Næsgaard Agerbrugsskole, 1994 HH fra Niels Brock's, 1994-95 aftjent værnepligt ved Den kgl. Livgarde. - [Juelsberg]
- 58 c. TATIANA KIRSTINE CHARLOTTA EA - f. 24. jan. 1980 i Nyborg, døbt 1. juni s.å. i Aunslev K. - 1980 indskr. i Den Thaarupgaardiske Stiftelse, 1999 student fra Øregaard Gymn. - [Hellerup]

II

RESERVELÆGE GREGERS RUDOLF JUELS BØRN MED ANNE CATHRINE PONTOPPIDAN (SE NR. 48):

- 59 a. RIKKE - f. 20. febr. 1970 i Odense, døbt i Bovense K. - 1992 korrespondent fra Handelshøjskolen i Kbh., 1997 BA (hist./eng.) fra Queen Mary & Westfield College (London), fra 2000- salgschef ved Chili Magazine. - [København]
- 60 b. Niels SEBASTIAN - f. 5. juni 1976 i Odense, døbt 15. aug. s.å. i Bovense K. - 1995 student fra Herlufsholm Kostskole, 1997 løjtnant (res.) ved Den kgl. Livgarde, 1999 premierløjtnant (res.), 2002 HA (dat.), cand. merc. (dat.)-studerende ved Handelshøjskolen i Kbh. - [København]

III

DIREKTØR JENS JUELS BØRN MED SARA ELIZABETH PARNABY (SE NR. 50):

- 61 a. CHRISTIAN ERIK WILLIAM - f. 21. apr. 1985 i Johannesburg, Sydafrika, døbt 8. sept. s.å. i St. Michaels Church (Bryanston).
- 62 b. ELISABETH MARINA AMALIE - f. 22. juli 1987 i Johannesburg, døbt 30. aug. s.å. i St. Michaels Church.

IV

GØDSEJER PEDER IUELS BØRN MED BODIL FONNESBECH-WULFF (SE NR. 51):

- 63 a. ELLEN MARIE CHRISTIANE - f. 28. okt. 1963 på Dortheaslyst, døbt 26. jan. 1964 i Nr. Jernløse K. - indskr. i Vallø Stift, 1990 børnehavepædagog fra Holte Børnehaveseminarium. - Gift 25. aug. 1984 i Revninge K. m. befragter SØREN Berg (F.: Niels B. og Kirsten Mary Scott Bentsen), f. 29. mar. 1957.
- 64 b. Hans Henri RUDOLF til Lundsgaard (medejer) (1968-) - f. 25. dec. 1964 i Holbæk, døbt 28. febr. 1965 i Nr. Jernløse K. - 1984 student fra Nyborg Gymn., 1990 agrarøkonom fra Næsgaard Agerbrugsskole, s.å. merkonom (landbrugsledelse), 1994- m.a. Østfyns Landboforenings planteavlsudvalg, næstformand fra 1998. - Gift 18. juli 1992 i Ellinge K. m. musiker, vokalist og tekstforfatter VINI Kjærsgaard (F.: Ib Christian K. og Gudrun Nielsen), f. 2. mar. 1966 i Nyborg, døbt 12. juni s.å. i Ellinge K. - 2 børn, Ellevte (tyvende) slægtled I, nr. 69a-70b. - [Lundsgaard Avlsgård]

V

ARKITEKT KJELD IUELS BØRN MED JYTTTE OFFENHÄUSER (SE NR. 52):

- 65 a. NIELS KRISTIAN - f. 22. maj 1957 på Frederiksberg, døbt 20. okt. s.å. i Revninge K. - 1976 student fra Holte Gymn., 1977 sekondløjtnant (res.) v. Kronens Artillerireg., 1984 cand. jur. fra Københavns Universitet, s.å. -89 sekr. v. Forsvarskommandoen, 1989-99 fuldm. i Forsvarsministeriet, 1999 kaptajn (res.) v. Kongens Artillerireg., 1999- specialkonsulent v. Forsvarets Efterretningstjeneste, m.a. bestyrelserne for: 1981-85 Reserveofficersforeningen i Danmark, 1985-92 Dansk Adelsforening, 1985- Ritmester Niels von Kroghs Legat, 1997- Kongens Artilleriregiments Fond. - Gift 28. apr. 1994 på Frederiksberg (b.v.) m. IT-konsulent BRIGITTE (GITTE) Kühl (F.: Konstruktor Frantz V.A.K. og Karen Margrethe Larsen), f. 28. apr. 1956 i Kgs. Lyngby - 2 døtre, Ellevte (tyvende) slægtled II, nr. 71a-72b. - [Frederiksberg]
- 66 b. ANNE KIRSTINE - f. 24. okt. 1959 i Kbh. (G), døbt 3. apr. 1960 i Mørkhøj K. - 1960 indskr. i Vallø Stift, 1985 lærer fra N. Zahles Seminarium, 1985-88 lærer på Engstrandskolen, overordentlig stiftsdame i Vallø, 1988- lærer på Geelsgård Kostskole, overlærer. - Gift 14. febr. 1992 på Frederiksberg m. IT-chef Kim Troels Rasmussen (F.: Direktør Jørgen Emil R. og Lis Lund), f. 3. apr. 1959 i Kbh. (Bethl.). - [Charlottenlund]
- 67 c. HANS HENRIK - f. 12. maj 1963 i Gentofte (Helleruplund S.), døbt 13. okt. s.å. i Holte K. - 1994 maskiningeniør fra Helsingør Teknikum, maskiningeniør ved: 1995-97 H.G.Hovmand A/S (Sorø), 1997-99 De Meco (Glostrup), fra 2000- ved Nokia Nmp (Kbh.) - Gift 2. maj 1998 i Soderup K. m. civiløkonom LENE Merete Priess (F.: Direktør Otto P. og direktør Hanne Leth Rodsten), f. 18. nov. 1967 i Nykøbing Mors. - [København]

VI

CIVILINGENIØR HANS GREGERS JUELS DATTER MED
SOCIALPÆDAGOG KAREN MARIE JENSEN (SE NR. 55):

68. MERETE - f. 20. maj 1984 på Frederiksberg, døbt 25. nov. s.å. i Revninge K.

Ellevte (tyvende) slægtled

I

GODSEJER HANS HENRI RUDOLF JUELS BØRN MED
MUSIKER VINI KJÆRSGAARD (SE NR. 64):

69 a. Niels Christian Malte FELIX - f. 9. okt. 1997 i Odense, døbt 7. febr. 1998 i Revninge K.
70 b. THALLA Marie Kirstine - f. 14. jan. 2003 i Odense, døbt 22. juni s.å. i Revninge K.

II

SPECIALKONSULENT NIELS KRISTIAN JUELS DØTRE MED
IT-KONSULENT BIRGITTE KÜHL (SE NR. 65):

71 a. KAREN JOSEFINE - f. 30. aug. 1994 på Frederiksberg, døbt 12. febr. 1995 (St.T.).
72 b. SIGNE MARIE - f. 2. dec. 1996 på Frederiksberg, døbt 22. juni 1997 (St.T.).



Kammerherre, hofjægermester
NIELS RUDOLF IUEL
til Hverringe, Bøgebjerg og Broløkke
1894-1959
(VI, 37)



VIBEKE IUEL
født baronesse Wedell-Wedellsborg
1899-1962

Gift med NIELS RUDOLF IUEL
(VI, 37)



Kammerherreinde
ELLEN MARIE IUEL GREVINDE REVENTLOW
født Iuel
til Hverringe og Bøgebjerg
født 1929
(VI, 42)

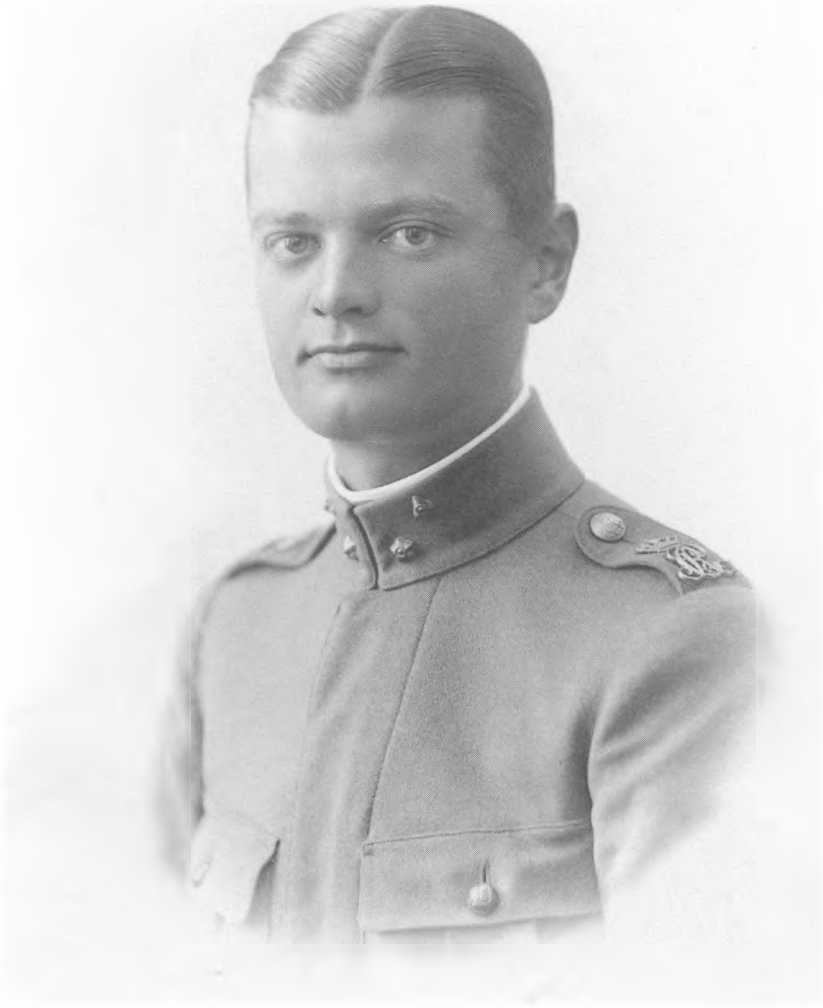

Kammerherre, hofjægermester, løjtnant
KNUD IUEL
til Havnø
1897-1974
(VI, 39)



Kammerherre, hofjægermester
GREGERS JUEL
til Juelsberg
1896-1983
(VI, 38)

Marie Holstein 1954



KARINE LUCIE BRØNNUM JUEL
født Scavenius
1909-1932

Gift med GREGERS JUEL (VI, 38)

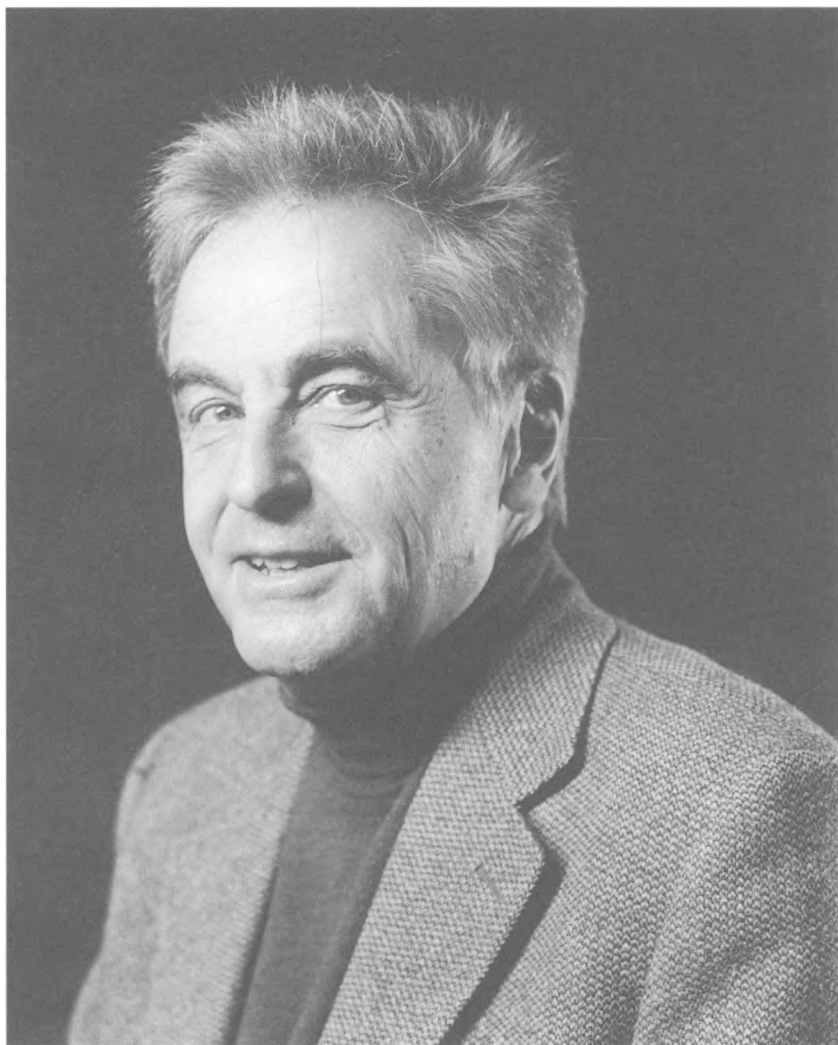

Hofjægermester
ERIK KNUD JUEL
til Juelsberg
født 1932
(VI, 44)



GREGERS CHRISTIAN JUEL
til Juelsberg
født 1970
(VI, 57)



Kammerherre, hofjægermester
HANS HENRIK IUEL
til Lundsgaard og Dortheaslyst
1902-1991
(VI, 41)



THYRA JOHANNE ANNIE IUEL
født komtesse Ahlefeldt-Laurvig
til Lundsgaard
født 1907

Gift med HANS HENRIK IUEL
(VI, 41)



PEDER IUEL
til Lundsgaard
1931-1968
(VI, 51)



BODIL IUEL
født Fønnesbech-Wulff
født 1939

Gift med PEDER IUEL (VI, 51)



Agrarøkonom
HANS HENRI RUDOLF IUEL
til Lundsgaard
født 1964
(VI, 64)



Musiker
VINI KJÆRSGAARD IUEL
født Kærsgaard
født 1966

Gift med H. H. RUDOLF IUEL (VI, 64)

VII
MEILGAARD-LINJEN
(se VI, 34)

Første (sekstende) slægtled

1. NIELS JOACHIM CHRISTIAN GREGERS IUEL til Meilgaard (1888-1931) (Glesborg S., Djurs Nørre H.), Østergaard (1889-1920) (Fjellerup S., Djurs Nørre H.) og Krabbesholm (1892-†) (Gershøj S., Voldborg H.) med Lindegård (Skiby S., Horns H.) - f. 2. aug. 1861 på Hverringe, døbt 7. sept. i Viby K., † 20. nov. 1938 på Krabbesholm, begr. 25. nov. s.å. på Skippershoved Kgd. - 1879 student fra Odense Katedralskole, 1884 cand. jur., 1887 sekondløjtnant ved Gardehusarreg., 1892 hofjærgermester, s.å.-1909 m.a. Fjellerup-Glesborg sogneråd (heraf formand 1893-1909), 1892-1916 m.a. Randers amtsråd, 1899-1914 formand for Afløsningen af Jagtretten i Randers amt, 1901-1918 formand for Grenå Handels- og Landbrugsbanks repræsentantskab, 1903-33 landvæsenskommisær (Randers amtsrådsreds), 1907 m.a. Københavns Handelsbanks bestyrelsesråd, 1916 kammerherre, 1918-30 m.a. repræsentantskabet for Dansk Skovforening, 1920 m.a. Landbrugsministeriets kommission angående skovlovgivningen, 1921-24 m.a. Folketinget (Det Konservative Folkeparti), 1921-31 formand for Hedeselskabets repræsentantskab (m.a. samme fra 1901), 1921-31 præsident for Det kgl. danske Landhusholdningsselskab (m.a. bestyrelsesrådet fra 1915), dekoreret med: R.* (20. jan. 1900), D.M.* (11. apr. 1912), K.² (2. nov. 1928). - Gift 29. apr. 1892 i Kbh. (VF) m. CLARA Anna Sophie Treschow til Krabbesholm (1882-1892) med Lindegård (DAA 1948, II, 94) (F.: Hofjærgermester Frederik Vilhelm T. til Krabbesholm med Lindegård og Sophie Clara Anna Suhr), f. 15. nov. 1873 på Krabbesholm, hjd. 30. jan. 1873, frst. 14. okt. s.å. i Sæby K., † 29. febr. 1936 i Kbh., begr. på Skippershoved Kgd. - 8 børn, Andet (syttende) slægtled, nr. 2a-9h.

Andet (syttende) slægtled

- 2 a. CHRISTIAN FREDERIK til Meilgaard (1931-†) og Østergaard (1920-†) - f. 29. sept. 1894 på Meilgaard, hjd. 10. nov., frst. 16. juni 1895 i Glesborg K., † 11. sept. 1941 på Meilgaard, begr. 16. sept. på Skippershoved Kgd. - 1912 student fra Stenhus Kostskole, 1920 forstkandidat og s.å. skovrider for Meilgaard skovdistrikt, m.a.: repræsentantskabet for Det danske Hedeselskab, 1930-† af repræsentantskabet og 1934-† af bestyrelsen for Dansk Skovforening, 1931 (1. jan.) hofjærgermester, m.a. af Statens forstlige Forsøgskommission. - Gift 28. maj 1920 på Torbenfeldt m. sit næstsøskendebarn KATE Harriet Ryan Treschow til Meilgaard og Østergaard (begge 1941-1959) (DAA 1948, II, 95) (F.: Hofjærgermester Frederik T. til Torbenfeldt og Olga Julie Georgine Uhlendorff), f. 26. juli 1899 på Orelund, døbt 10. okt. i Frydendal K., † 25. nov. 1990 i Grenå, bis. 29. nov. fra Glesborg K., begr. på Skippershoved Kgd. - 4 børn, Tredje (attende) slægtled I, nr. 10a-13d.
- 3 b. LENS til Petersgaard (1938-1957/66) (Kalvehave S., Bårse H.) - f. 28. apr. 1897 på Meilgaard, døbt 13. juni s.å. i Glesborg K., † 25. dec. 1978 i Stege, begr. 30. dec. s.å. på Kalvehave Kgd. - 1915 student fra Stenhus Kostskole, 1916 cand. phil., landbrugsuddannelse på Krabbesholm, Brattingsborg og Petersgaard, 1922-39 godsinspektør Krabbesholm og Lindegård, m.a.: 1939- best. for Generalkonsul J. Holmblads Legat, 1940-62 direktionen for Den Suhrske Stiftelse, 1940 hofjærgermester, 1942-63 best. for Danske Skovejeres merhugstfond, 1943-46 Kalvehave sogneråd, 1945-56 best. for Landsforeningen Dansk Arbejde's Vordingborg afd., 1947- best. for Kryolith Mine- og Handels Selskabet (næstformand fra 1951), 1947-66 best. for Dansk Skovforening, -1966 best. for A/S Dansk Skovindustri (næstformand 1957-61), 1948-74 direktionen for Det Classenske Fideikommiss, 1954 (11. mar.) kammerherre, 1955- best. for jagtejendommen i Trend Skov, 1959-65 Dansk Skovforenings repræsentant i Jagtkommissionen, dekoreret med: R.* (27. apr. 1955), R.¹ (26. apr. 1961), K.* (16. mar. 1967). - Gift 18. okt. 1921 på Torbenfeldt m. sit næstsøskendebarn CLARA Benedicte Ulfspærre Treschow (DAA 1948, II, 96) (F.: Hofjærgermester Frederik T. til Torbenfeldt og Olga Julie Georgine Uhlendorff), f. 28. febr. 1901 på Orelund (Frydendal K.), † 31. maj 1983 på Petersgaard, begr. 4. juni s.å. på Kalvehave Kgd. - 4 børn, Tredje (attende) slægtled II, nr. 14a-17d.
- 4 c. ESGER - f. 6. aug. 1898 på Meilgaard, døbt 18. sept. s.å. i Fjellerup K., † 5. okt. 1966 på Meilgaard, begr. på Skippershoved Kgd. - 1916 student fra Stenhus Kostskole, 1917 cand. phil., 1924 cand. polit., 1925 assistent i Københavns Handelsbank, 1937 fuldmægtig, 1948 prokurist og senere kontorchef s.st. - Gift 3. juni 1927 i Frederiksborg Slotsk. m. sit næstsøs-

- kendebarn DAGMAR Henriette baronesse Wedell-Wedellsborg (DAA 1997-99, 594) (F.: Skovrider, kgl. jægermester, kammerherre Carl Hannibal Ludvig baron W.-W. og Marie Louise Henriette Lerche), f. 26. febr. 1909 i Hillerød, skilt 1938, † 4. juni 2000 i Hørsholm. (Hun gift 2^o 24. sept. 1938 m. direktør Carl-Johan Reiersen Bock, f. 5. mar. 1895, † 19. juli 1944; 3^o 25. jan. 1948 m. Aage Worsaae, f. 14. dec. 1899, † 9. febr. 1972). - 3 døtre, Tredje (attende) slægtled III, nr. 18a-20c.
- 5 d. IVER til Rødsbjerggård - f. 30. aug. 1900 på Meilgaard, døbt 14. okt. s.å. i Glesborg K., † 1. dec. 1963 på Rødsbjerggård, begr. 5. dec. s.å. på Kalvehave Kgd., ugift.
- 6 e. NIELS - f. 31. dec. 1903 på Meilgaard, hjd. 11. febr. 1904, frst. 26. juni s.å. i Glesborg K., † 9. okt. 1943 på Frederiksberg, begr. 13. okt. s.å. på Solbjerg Kgd., 2002 overflyttet til Hørsholm Kgd. - 1921 student fra Stenhus Kostskole, 1922 cand. phil., assistent i forsikrings-selskabet Danmark. - Gift 5. juli 1935 i Frederiksberg Slotsk. m. SOPHIE (RIKKE) Magdale-ne Treschow (DAA 1948, II, 89) (F.: Amtsinspektør i Assurancecompagniet Baltica, Gustav Alexander Frederik T. og Amy Marie Sophie Castenskiold), f. 20. juli 1914 på Østrupgård, Jordløse S., † 17. apr. 1986 på Vallø, begr. på Solbjerg Kgd., 2002 overflyttet til Hørsholm Kgd. - 3 sønner, Tredje (attende) slægtled IV, nr. 21a-23c.
- 7 f. VIBEKE - f. 28. nov. 1906 på Meilgaard, hjd. 9. jan. 1907, † 13. juni 1907 på Meilgaard, begr. 17. juni s.å. på Skippershoved Kgd. - 1907 (18. jan.) indskr. i Vallø Stift.
- 8 g. MOGENS - f. 29. okt. 1908 på Meilgaard, hjd. 27. nov. og frst. 1. aug. 1909 i Glesborg K., † 16. juli 1941 i Helsingør, begr. 19. juli s.å. på Hellebæk Kgd. - 1926 student fra Stenhus Kostskole, 1930 Fodfolkets Kornetskole, s.å.-1931 kornet v. 15. Bat., 1936 (23. sept.) sekondløjtnant, 1937-† personlig sekretær for skibsreder A.P.Møller. - Gift 15. juni 1934 i Helsingør (Kronborg Slotsk.) m. GRETE Sophie Adelung Tychsen (F.: Øjenlæge Orla Lorentz Camillo T. og Ingeborg Dagny Arntz), f. 21. aug. 1908 i Kbh., † 17. juni 1993 i Esbjerg, begr. 25. juni s.å. på Hellebæk Kgd. - 2 sønner, Tredje (attende) slægtled V, nr. 24a-25b.
- 9 h. PALLE - f. 4. juni 1911 på Meilgaard, døbt 9. juli. i Glesborg K., † 4. okt. 1972 på Mallorca, Spanien, begr. s.st. - 1936 (8. sept.) sekondløjtnant ved Den kgl. Livgarde, s.å. (1. nov.) premierløjtnant, 1939 (1. jan.) kammerjunker, 1942 (1. sept.) kaptajnløjtnant, var i Den kgl. Livgardes vagtkompagni under den tyske besættelsesmagts angreb på Amalienborg 29. aug. 1943, s.å. (29. aug.- 22. okt.) interneret, hvorefter han flygtede til Skåne, 1944 (22. febr.) - 1945 (14. juli) chef for 2. Bat., 2. Komp. af Den Danske Brigade i Sverige, 1946 (1. jan.) kaptajn, 1948 (16. febr.) - 1949 (31. okt.) attaché ved militærmissionen i Berlin, 1952 (28. jan.) - 1954 (31. juli) ved Forsvarsstaben, 1952 (1. nov.) oberstløjtnant, 1954 (1. sept.) - 1956 (31. jan.) chef for 1. Reg. 2. Bat., 1956 (1. febr.) afsked, herefter sikringskonsulent i Det Berlingske Hus, dekoreret med: R.* (2. febr. 1957), ugift.

Tredje (attende) slægtled

I

GODSEJER, HOFJÆGERMESTER CHRISTIAN FREDERIK IUELS BØRN MED
KATE HARRIET RYAN TRESCHOW (SE NR. 2):

- 10 a. CLARA - f. 30. maj 1921 på Østergaard, døbt 24. juli s.å. i Fjellerup K., † 16. mar. 1998, begr. på Skippershoved Kgd. - 1925 (9. juli) indskr. i Vallø Stift, gymnastik- og svømmeinstruk-tor. - Gift 9. nov. 1945 på Meilgaard (Glesborg K.) m. sognepræst i Tolstrup-Stenum pas-tor, major (res.) JOHANNES (JOHN) Graver (F.: Førstelærer Hans Marius P.H.G. Hansen og Johanne Kirstine Nielsen), f. 11. juli 1917 i Hornstrup, Bredballe, † 26. juni 1989, begr. på Skippershoved Kgd. - 1948 navneændring fra J.G.Hansen.
- 11 b. MARGRETE - f. 3. juli 1922 på Østergaard, døbt 27. aug. s.å. i Fjellerup K. - 1925 (9. juli) indskr. i Vallø Stift, student, 1948 fysioterapeut, arbejdede indtil 1959 i England, Skotland og Sydafrika. - Gift 24. apr. 1959 i Glesborg K. m. civilingeniør, B. Sc. DAVID Ernest Inglis Runciman (F.: Farmer Hugh I. R. og sygeplejerske Gladys West Rowbotham), f. 25. mar. 1927 i Venado, Tuerto, Argentina. - [Gerona, Spanien]
- 12 c. NIELS til Meilgaard og Østergaard (begge 1959-1986) - f. 13. okt. 1924 på Meilgaard, døbt 7. dec. s.å. i Glesborg K., † 10. febr. 2001 s.st., bis. 14. febr. s.å. fra Glesborg K. - 1943 student fra Herlufsholm Kostskole, 1947 sekondløjtnant v. Den Kgl. Livgarde, 1953 forst-kandidat, s.å. skovrider i Meilgaard skovdistrikt, 1958-66 m.a. Fjellerup-Glesborg og 1966-70 af Nørre Djurs sogneråd (Det konservative Folkeparti), 1963 (11. mar.) hofjægermes-ter. - Gift 16. juni 1953 i Glesborg K. m. SYLVIA Wendela Pretoria jonkvrouwe van Len-nep (F.: Gesandt Willem Frederik jonkheer v. L. og Cécile Marie Roosmale Nepveu), f.

15. nov. 1932 i Pretoria, Sydafrika. - 4 børn, Fjerde (nittende) slægtled I, nr. 26a-29d. - [Meilgaard]
- 13 d. CHRISTIAN - f. 25. jan. 1929 på Meilgaard, døbt 24. mar. s.å. i Glesborg K. - Student, sergent v. Den kgl. Livgarde, skov- og landbrugsvirksomhed i Haenertsburg. - Gift 24. apr. 1954 i Johannesburg, Sydafrika m. KARIN Adele Philippa Carst (F.: Fabrikant Per C. og Adrienne van Ograp), f. 1. maj 1932 i Cape Town, Sydafrika. - 2 børn, Fjerde (nittende) slægtled II, nr. 30a-31b. - [Glenshiel, Haenertsburg, Sydafrika]

II

GODSEJER, KAMMERHERRE, HOFJÆGERMESTER IENS IUELS BØRN MED CLARA BENEDICTE ULFSPARRE TRESCHOW (SE NR. 3):

- 14 a. ANNE - f. 13. nov. 1922 på Krabbesholm, døbt 7. febr. 1923 i Gershøj K., † 8. nov. 1989, begr. 11. nov. s.å. på Tårnbæk Kgd. - 1925 (9. juli) indskr. i Vallø Stift. - Gift 18. maj 1944 på Petersgaard m. skovrider i Jægersborg Skovdistrikt ASGER Helge Benedikt Tage-Jensen, R.", I.F.², It.F.⁴, S.Kr.⁴, Tun.R.O.⁴ (F.: Sognepræst Viggo M.V. T.-J. og Mikkeline Mikkelsen), f. 14. dec. 1913 i Knebel, Mols, † 19. febr. 1988, begr. på Tårnbæk Kgd. - 1961 m.a. bestyrelsen for Dansk Skovforening, 1966-1982 m.a. bestyrelsen - og 1972-1982 vicepræsident for Danmarks Naturfredningsforening.
- 15 b. KNUD RUDOLF til Petersgaard (1957/66-1972) - f. 8. jan. 1925 på Krabbesholm, døbt 29. mar. s.å. i Gershøj K., † 18. juni 1984 i Kalvehave, begr. 25. juni s.å. på Kalvehave Kgd. - 1946 (1. nov.) sekondløjtnant ved feltartilleriet, 1947 (1. aug.) løjtnant (res.), s.å. (14. okt.) - 1948 (30. apr.) forsat til Den Danske Brigade i Wilhelmshafen, 1948-50 på Næsgaard Agerbrugsskole, 1952 forpagter af Petersgaard Avlsgård, 1957 (1. juni) premierløjtnant (res.), 1968 (11. mar.) hofjægermester, m.a. best. f. kvægavlsudvalget i Præstø Amt. - Gift 15. sept. 1950 på Birkelse m. INGER Elisabeth Skeel (DAA 1943, II, 134) (F.: Kammerherre, hofjægermester Ove S. til Birkelse og Ingeborg Louise baronesse Wedell-Wedellsborg), f. 2. juni 1930 på Gl. Toftegård, skilt 1971. - 3 sønner, Fjerde (nittende) slægtled III, nr. 32a-34c.
- 16 c. IENS - f. 1. aug. 1929 på Krabbesholm, døbt 15. sept. s.å. i Gershøj K., † 12. sept. 1985 i Silkeborg, begr. 18. sept. s.å. på Kalvehave Kgd. - Løjtnant (res.) i Luftværnsartilleriet, lærer ved Forsvarets Civilundervisning (Viborg), sælger af kontormøbler og -artikler (Aars), 1982-† personalechef ved Naturgas Syd. - Gift 13. apr. 1960 i Skovshoved K. m. GRÆTHE Morel (F.: Bagermester Oluf G.M. og Ellen M. Larsen), f. 18. maj 1937 i Ålborg, skilt 1981, † 6. dec. 1986 i Aars. - 2 børn, Fjerde (nittende) slægtled IV, nr. 35a-36b.
- 17 d. GREGERS - f. 3. sept. 1934 på Krabbesholm, døbt 21. okt. s.å. i Gershøj K. - 1954 student fra Herlufsholm Kostskole, 1954-55 værnepligtig i marinen, 1957-59 Næsgaard Agerbrugsskole, 1959-61 forvalter på Holmegård Avlsgård, 1961-70 gårdejer Billund Overgård ved Vojens, 1975 cand. jur. fra Århus Universitet, 1975-78 personalesekretær ved A/S Grindstedværket, 1979-82 jurist i Arbejdstilsynet (kreds Århus amt), 1982-90 do. (kreds Storstrøms amt). - Gift 2. aug. 1959 i Greve K. m. sygeplejerske MAYSIE Valentin Ohland (F.: 1. maskinmester Vilhelm V. O. og Ebba Laura Vilhelmine Birch), f. 25. aug. 1936 i Kbh. (Bethl.). - 2 børn, Fjerde (nittende) slægtled V, nr. 37a-38b. - [Skovlyst, Stensby]

III

KONTORCHEF ESGER IUELS DØTRE MED DAGMAR HENRIETTE BARONESSE WEDELL-WEDELLSBORG (SE NR. 4):

- 18 a. BENEDICTE - f. 20. jan. 1928 i Kbh., † 12. nov. 1961 i Tisvilde, begr. 16. nov. s.å. på Tibirke Kgd. - 1932 (9. mar.) indskr. i Vallø Stift. - Gift 25. okt. 1950 i Søllerød K. m. forfatter og musiker NIELS Menz Locher (F.: Redaktør, forfatter Jens L. og Helga M.), f. 10. maj 1919 i Kbh.
- 19 b. VIBEKE - f. 17. mar. 1931 i Kbh. - 1932 (9. mar.) indskr. i Vallø Stift, køkkenchef og restauratør. - Gift 1^o 4. juni 1949 i Kbh. m. dr. polit. BERTALAN Janos de Kiss, f. 18. aug. 1920 i Budapest, Ungarn, skilt. - Gift 2^o 8. juli 1952 m. ROBERT Charleton Ritchie, f. 27. jan. 1925 i Philadelphia, U.S.A., skilt. - Gift 3^o m. PHILIP Rensen, skilt. - [Philadelphia, U.S.A.]
- 20 c. INGER - f. 8. mar. 1933 i Kbh. - 1934 (10. nov.) indskr. i Vallø Stift. - Gift 8. okt. 1954 i Søborg m. overlæge, dr. med. BOY Willie Clausen (F.: Socialdirektør Vilhelm C. og Sonja Petersen), f. 4. juni 1922 i Kbh., † 24. juni 1992. - [Vallø]

IV

ASSISTENT NIELS IUELS SØNNER MED SOPHIE MAGDALENE TRESCHOW (SE NR. 6):

- 21 a. EILER - f. 28. mar. 1936 på Frederiksberg, døbt 24. maj s.å. i Lindevangs K. - 1953 realeks. fra Rungsted Statsskole, 1959 skibsmægler fra Iversen & Jacobsen (Kbh.), 1959-60 repræsentant for Transcandia (Nairobi), 1960-62 beachmaster v. Scandinavian Shipping Agency (Freetown), 1962-70 repræsentant ved E.M.Unger Pty. Ltd. (Durban), 1970-81 salgschef v. Ellerman & Bucknall - Ellermann Lines (Jhb.), 1982-93 lagerchef v. Cobra Pty. Ltd. (Jhb.) og Wholesale Plumbing Distributors (Durban), 1994-2001 direktør for Purglas Marketing (Durban). - Gift 3. okt. 1960 i Nairobi, Kenya m. LAURENCE (LOLLY) Marie Pauline Wilhelmine de la Vallée Poussin (F.: Mineingeniør Jean Marie Joseph Gérard Ignace baron de la V. P. og Odette Tanguy-Desmarais), f. 5. sept. 1939 i Louvain, Belgien. - 5 børn, Fjerde (nittende) slægtled VI, nr. 39a-43e. - [Gillits, Natal, Sydafrika]
- 22 b. ULRİK - f. 28. maj 1938 på Frederiksberg, døbt 10. juli s.å. i Lindevangs K., † 26. dec. 1939 i Kbh., begr. 29. dec. s.å. på Solbjerg Kgd., 2002 overflyttet til Hørsholm Kgd.
- 23 c. NIELS - f. 1. apr. 1944 på Frederiksberg, døbt 25. juni s.å. i Hørsholm K. - Ekspeditionssekretær v. Tryg-Baltica Forsikring. - Gift 26. maj 1973 i Rungsted K. m. ANN LIS Frank Christensen (F.: Grosserer Sigurd F.C. og Bente Marie Henriksen), f. 8. juli 1941 i Nykøbing F. - 1 datter, Fjerde (nittende) slægtled VII, nr. 44. - [Rungsted]

V

SEKRETÆR, SEKONDLØJTNANT MOGENS IUELS SØNNER MED GRETE SOPHIE ADELGUNDE TYCHSEN (SE NR. 8):

- 24 a. PER - f. 13. mar. 1935 på Frederiksberg, † 11. okt. 1995, begr. 14. okt. s.å. på Helsingø Kgd. - Landbrugsuddannet, gravemester. - Gift 24. sept. 1960 i Charlottenlund (Mess.) m. sygeplejerske IRMA Ragnhild Antonsson (F.: Gårdejer Anton Persson og Astrid Söderholm), f. 4. aug. 1937 i Kristiansstad, Sverige. - 2 sønner, Fjerde (nittende) slægtled VIII, nr. 45a-46b. - [Helsingø]
- 25 b. HANS PALLE - f. 23. apr. 1937 på Frederiksberg, døbt 27. juni s.å. s.st. (Sct. Mariæ K.) - 1956 student fra Akademisk Studenterkursus, 1962 skibsmægler, 1962-70 befragter i red. Wilh. Wilhelmsen (Oslo), 1970-99 tank skibsmægler i Fearnleys AS (Oslo), 1991-93 adm. dir. i Fearnleys Korea (Seoul). - Gift 23. juni 1962 i Oslo (Fagerborg K.) m. adjunkt, cand. phil. METTE Hald (F.: Adm. direktør i Norges Industriforbund Knut H. og Inger Marie Thorkildsen), f. 27. nov. 1939 i Oslo. - 3 børn, Fjerde (nittende) slægtled IX, nr. 47a-49c. - [Oslo, Norge]

Fjerde (nittende) slægtled

I

GODSEJER, HOFJÆGERMESTER NIELS IUELS BØRN MED SYLVIA WENDELA PRETORIA JONKVROUWE VAN LENNEP (SE NR. 12):

- 26 a. BENEDICTE MARIE - f. 24. dec. 1956 i Århus, døbt 26. maj 1957 i Glesborg K. - 1975 student, 1983 cand. med., 1983-85 turnusstillinger i England, 1985-87 læge på Jane Furse Hospital i Sydafrika, 1987-88 uddannelsesstillinger i England, fra 1988 praktiserende læge i Brigg. - Gift 27. okt. 1979 i Glesborg K. m. Dr. EDMUND Andrew Willis (F.: Dr. John H. W. og dr. Maureen C. O'Brien), f. 30. okt. 1955 i Sainthorpe, England. - [Elsham, England]
- 27 b. ALEXANDRA LOUISE - f. 5. mar. 1961 i Århus, døbt 25. juni s.å. i Glesborg K. - 1980 student, 1985 sygeplejerske, s.å. - ansat på Rigshospitalet, fra 1990 med plastikkirurgi som speciale, 1998 ff klinisk undervisning og udvikling, 1998 diplomeks. (Danmarks Sygeplejehøjskole). - Gift 12. maj 1990 i Glesborg K. m. fysioterapeut JOHN Østerberg Verner (F.: Knud Eivind Ø. V. og Bodil Cleman Rasmussen), f. 6. maj 1955 i Bredsten. - [Holte]
- 28 c. CHRISTIAN VINCENTS - f. 6. sept. 1967 i Århus, døbt 26. nov. s.å. i Fjellerup K. - 1991 laborant, 2002 maskinsnedker. - Gift 18. mar. 1995 i Marved K. m. social- og sundhedsassistent VIBEKE Mejsner Hemmingsen (F.: Gartner Jørgen Christian H. og Alice Mejsner Sørensen), f. 13. maj 1969 i Holsteinborg. - 2 børn, Femte (tyvende) slægtled I, nr. 50a-51b. - [Hyllinge]

- 29 d. MICHAEL FREDERIK til Meilgaard og Østergaard (begge 1986-) - f. 7. okt. 1969 i Århus, døbt 14. dec. s.å. i Glesborg K. - 1988 student fra Sherborne School, Dorset, UK, 1992 H.A., fra 1996-02 manager v. Ernst&Young (Århus), 1998 cand. merc. aud., 2001- m.a. best. f. Jydsk Skovejerforening, 2002- Chief Controller v. KFK A/S, s.å. statsaut. revisor. - Gift 1. sept. 2001 i Glesborg K. m. B.A. (erhvervsprog), Ihre Hochfürstliche Durchlaucht Prinsesse DÉSIRÉE Alexandra Felicitas Rosemarie Feodora zu Schaumburg-Lippe (F.: S.H.D. Prins Wilhelm F.H.C.E.-A.C.G. zu S.-L. og Ilona Maria-Theresia Hentschel von Gilgenheimb), f. 27. juni 1974 i Kbh. - 1 datter, Femte (tyvende) slægtled II, nr. 52. - [Meilgaard]

II

CHRISTIAN IUELS BØRN MED
KARIN ADELE PHILIPPA CARST (SE NR. 13):

- 30 a. MARIETTA - f. 12. okt. 1955 i Pietersburg. - Gift 10. dec. 1988 i Haenertsburg m. BRIAN Jacques Cortland van Wyk, skilt. - [Haenertsburg, Sydafrika]
- 31 b. PÉER CHRISTIAN - f. 27. apr. 1957 i Pietersburg. - Børsmægler. - Gift 22. okt. 1994 i Haenertsburg m. CAROLYN Jane Henley (F.: Anthony Michael Host H. og Priscilla Jane Paddison), f. 29. okt. 1956 i Kampala, Uganda. - 2 børn, Femte (tyvende) slægtled III, nr. 53a-54b. - [Fransch Hoek, Sydafrika]

III

GODSEJER, HOFJÆGERMESTER KNUD RUDOLF IUELS SØNNER MED
INGER ELISABETH SKEEL (SE NR. 15):

- 32 a. PETER til Petersgaard (1972-) - f. 19. dec. 1951 i Vordingborg, døbt 13. apr. 1952 i Kalvehave K. - 1972 sergent v. Den kgl. Livgarde, 1976 agrarøkonom fra Nægsgaard Agerbrugsskole, m.a. bestyrelserne for: 1981- Elevforeningen Gl. Nægsgaardianere (formand fra 1983-), 1983- Nægsgaard Agerbrugsskole, 1986- Præstø Amts Landboforening, 1993- formand for planteavlssudvalget Region Storstrømmen, 1994 hofjægermester, 1998- m.a. bestyrelsen for Landsudvalget for Planteavl, s.å.- m.a. forretningsudvalget for Nægsgaard Agerbrugsskole, 1999- familier revisor for Den Suhrske Stiftelse. - Gift 28. juli 1979 i Frederiksborg Slotsk. m. civiløkonom BIRTHE Kofod Thomsen (F.: Overforvalter Børge K. T. og Helga Møller), f. 18. nov. 1955 i Bogense. - 2 døtre, Femte (tyvende) slægtled IV, nr. 55a-56b. - [Petersgaard]
- 33 b. NIELS ANDERS - f. 5. juli 1954 i Vordingborg, døbt 24. okt. s.å. i Kalvehave K. - 1976 udlært blikkenslager, s.å. - 1982 arbejdet i den norske olieindustri. - Gift 25. maj 1985 i Kalvehave K. m. lærer LISE-LOTTE Jensen (F.: Vicetoldinspektør Hans Aron J. og Birgit Marion Nielsen), f. 15. apr. 1958 i Kbh. - 2 børn, Femte (tyvende) slægtled V, nr. 57a-58b. - [Præstø]
- 34 c. HANS RUDOLF - f. 11. aug. 1956 i Vordingborg, døbt 14. okt. s.å. i Kalvehave K. - 1981 udlært drivhusgartner, siden arbejdet som gartner ved bl.a. J.E.Ohlsens Enke, som arbejdsleder i Høje Taastrup kommune, gartner ved Frilandsmuseet og opsynsbetjent ved Nationalmuseet samt dettes afdeling i Brede. - [København]

IV

PERSONALECHEF IENS IUELS BØRN MED
GRETHE MOREL (SE NR. 16):

- 35 a. IENS ULRIK - f. 27. jan. 1962 i Kbh., døbt 13. maj s.å. i Skovshoved K. - 1981 HH, 1983 merkonom (ekst./intern regnskabsvæsen), 1984-94 bankassistent i Aars Bank, 1994-97 fuldmægtig i Grønlandsbanken i Nuuk, fra 1997- seniorkonsulent ved Bankernes EDB Central i Roskilde. - Gift 12. febr. 1994 i Aars (b.v.) m. advokatsekretær DORTHE Holm Jensen (F.: Erik H.J. og Ruth Bjerregaard J.), f. 25. apr. 1961 i Haubro. - 2 børn, Femte (tyvende) slægtled VI, nr. 59a-60b. - [Vipperød]
- 36 b. Ellen MARGRETHE - f. 30. jan. 1964 i Viborg (Sdr. S.), døbt 10. maj s.å. s.st. (Domk.). - indskr. i Valloë Stift, 1982 HH fra Erhvervsskolerne Aars, 1984 kontorassistent, 1989- bogholder i tømrer- og snedkerfa. Tyge Tolstrup A/S og medhjælpende hustru, 1994- m.a. bestyrelsen for Den Petergaardske Understøttelsesfond. - Gift 24. maj 1986 i Aars K. m. radio-/tv-forhandler JESPER Bo Thorup Nielsen (F.: Fotograf og radio-/tv-forhandler Arne N. og Inger T. Rasmussen), f. 29. juni 1961 i Nibe. - [Aars]

V

CAND. JUR. GREGERS IUELS BØRN MED SYGEPLEJERSKE MAYSIE VALENTIN OHLAND (SE NR. 17):

- 37 a. ANE - f. 18. nov. 1960 i Næstved, døbt 5. mar. 1961 i Herlufsholm K. - 1961 (16. mar.) indskr. i Vallø Stift, 1979 student fra Langkær Gymn., 1987 lærer fra Alexanderskolen i Ålborg og Århus, 1980 (27. okt.) overordentlig stiftsdame i Vallø Stift, fra 1998 jordemoderstuderende. - Gift 17. juni 1989 m. cand. scient. pol. MOGENS Kiær, f. 4. febr. 1967, skilt 2002. - [Århus N]
- 38 b. CHRISTIAN - f. 19. nov. 1963 i Haderslev, døbt 23. febr. 1964 i Jegerup K. - 1982 student fra Langkær Gymn. (Århus), 1988 grønt bevis fra Næsgaard Agerbrugsskole, 1993 cand. agro. fra Den Kongelige Veterinær- og Landbohøjskole, 1994 naturvejleder i Jægersborg Skovdistrikt, s.å.- 2000 planteavlskonsulent i Bornholms Landøkonomiske Forening, 2000-01 do. i Østjydske Familielandbrug (Ry), fra 2001 videnskabelig ass. i Plantedirektoratet. - Gift 4. juli 1992 i Humlebæk K. m. sekretær ved alkologuddannelsen HELLE Olsen (F.: Torben Kay O. og Benny Elisa Skov), f. 3. okt. 1963 i Søborg. - 2 døtre, Femte (tyvende) slægtled VII, nr. 61a-62b. - [Bakkebølle]

VI

SKIBSMÆGLER EILER IUELS BØRN MED LAURENCE MARIE PAULINE WILHELMINE DE LA VALLÉE POUSSIN (SE NR: 21):

- 39 a. SUSANNE-BERNADETTE - f. 21. dec. 1961 i Freetown, Sydafrika, døbt i jan. 1962 s.st. - 1979 student fra Bryanston High School (Johannesburg). - Gift 8. okt. 1983 i Bryanston (Johs.) m. computerkonsulent PETER Fuller, f. 15. juli 1959 i Rhodesia. - [Sierra Leone, West Afrika]
- 40 b. NIELS CHRISTIAN - f. 28. jan. 1963 i Durban, Sydafrika, døbt i febr. s.å. s.st. (St. Thomas Ch.) - 1981 student fra Bryanston High School (Johannesburg), fra 1985- salgschef ved D&R Lowe Pty. Ltd. (Johannesburg). - Gift 4. febr. 1989 i Johannesburg m. GILLIAN Frances Christie, f. 4. mar. 1966 i Johannesburg, skilt 1991. - 1 søn, Femte (tyvende) slægtled VIII, nr. 63. - [Parklands, Sydafrika]
- 41 c. ANNE MARIE - f. 6. sept. 1964 i Durban, døbt i nov. s.å. s.st. (St. Thomas Ch.) - 1982 student fra Bryanston High School, fra 1984- rejsekonsulent, senere direktør for Protravel (Sandton). - Gift 30. sept. 1995 i Drakenberg, Kwa Zulu, Natal m. THIERRY van der Elst, f. 13. juli 1969 i Bryssel. - [Bryanston, Johannesburg, Sydafrika]
- 42 d. JACQUELINE - f. 4. okt. 1967 i Durban, Sydafrika, døbt i nov s.å. i Westville (Our Lady of Lourdes Ch.) - 1985 student fra Bryanston High School, fra 1986- rejsekonsulent ved Thomsons Travel. - Gift 1. juli 1995 i Bryanston, Johannesburg m. NEIL Wesselo, f. 31. maj 1962 i Pretoria, Sydafrika, skilt 1997. - [Fourways, Johannesburg, Sydafrika]
- 43 e. KARL ALEXANDER - f. 3. jan. 1975 i Johannesburg, døbt i febr. s.å. s.st. (St. Thomas Ch.) - 1992 student fra Westville Boys Highschool (Westville, Natal), 1993-95 Unisa (Durban), B.compt., fra 1996- IT-konsulent ved div. firmaer, fra 2000- v. Resolution (Johannesburg). - [Fourways, Sydafrika]

VII

EKSPEDITIONSEKRETÆR NIELS IUELS DATTER MED ANN LIS FRANK CHRISTENSEN (SE NR. 23):

44. ANNE SOPHIE - f. 9. aug. 1975 i Hørsholm, døbt 16. nov. s.å. i Rungsted K. - 1994 student fra N.Zahles Gymnasieskole, 2002 BA (erhvervsprog) fra Handelshøjskolen i Kbh., stud. ling. merc. - Gift 1. febr. 2003 i Kbh. (B) m. direktør, cand. merc. FREDERIK Sejersdal Uhl Nielsen (F.: Direktør Carl-Erik U.N. og cand. jur. Mette Christensen), f. 19. apr. 1974 i Kbh. - [København]

VIII

GRAVEMESTER PER IUELS SØNNER MED SYGEPLEJERSKE IRMA RAGNHILD ANTONSSON (SE NR. 24):

- 45 a. JESPER JOACHIM (JOCK) MOGENS - f. 5. maj 1961 i Helsingør, døbt 24. sept. s.å. i Helsingør Domk. - 1980 handelsmedhjælpereks. fra Hillerød Handelsskole, 1981 udlært i finere her-

- reekvipering, 1983-88 konstabel ved Kongens Artillerireg. i Skive, 1988 mikroinstruktør fra Hobro Mikrodatamatisk Institut, 1988-95 supportkonsulent ved CMA Online i Herlev/Datalog, fra 1995- systemkonsulent ved BCP Hardware i Hillerød, samt projektleder på IT-installationer. - Gift 21. maj 1988 i Søborg K. (v. Gilleleje) m. souschef i Nordea, TINA Grith Nielsen (F.: Direktør Poul Sejr N. og gårdejer Lizzie N.), f. 5. aug. 1961 i Nærum. - 2 sønner, Femte (tyvende) slægtled IX, nr. 64a-65b. - [Skærød]
- 46 b. Per ULRICH CHRISTIAN - f. 6. juli 1963 i Helsingør, døbt 24. nov. s.å. i Skt. Mariæ K. - 1984 pladesmed, fra 1992- specialarbejder. - Gift 23. juni 1995 i Gilleleje (b.v.) m. TINA Hansen (F.: Ingeniør Ole Bjørn H. og advokatsekretær Lone Jørgensen), f. 12. dec. 1964 i Kbh. - [Smidstrup]

IX

SKIBSMÆGLER HANS PALLE IUELS BØRN MED ADJUNKT METTE HALD (SE NR. 25):

- 47 a. LARS CHRISTIAN - f. 25. okt. 1964 i Oslo, Norge, døbt 31. jan. 1965 s.st. (Frogner K.) - 1984 student fra Persbråten Gymn. (Oslo), 1989 HA fra Aalborg Universitetscenter, 1991 MBA fra Univ. of Sheffield, England, 1992 cand. merc. (international virksomhedsøkonomi) fra Aalborg Universitetscenter, 1992-96 hhv. markedsanalytiker, -koordinator og -chef hos DAC-DATA A/S (Nørresundby), 1996-97 produktchef ved Telenor Internett, 1997-00 divisionschef og fra 2000- produktdirektør ved Telenor Mobil AS, 2000- m.a. best. for Transport Telematik AS. - Gift 10. maj 2002 i Oslo (b.v.) m. Financial Controller, cand. merc., MBA, TINNA Hammild (F.: Automekaniker Elo Harry H. og Guri Anette Jensen), f. 19. mar. 1967 i Ålborg. - 4 børn, Femte (tyvende) slægtled X, nr. 66a-69d. - [Bekkestua, Norge]
- 48 b. BIRGITTE - f. 19. juni 1966 i Oslo, døbt 16. okt. s.å. s.st. (Røa K.) - 1967 indskr. i Vallø Stift, 1985 student fra Fagerborg Videreg. Skole (Oslo), 1987 exam. phil. fra Univ. i Oslo, diverse uddannelser i fransk, økonomi og kommunikation i Norge, Sverige og Frankrig, 1989 overordentlig stiftsdame i Vallø Stift, 1990-91 personale- og regnskabsmedarbejder ved Norges Blindeforbund (Oslo), 1992-93 produktionskoordinator ved Polyvision AS, 1993-97 produktionsleder ved Komistudio AS, 1998- prod. leder (TV) ved Norsk Rikskringkasting (Oslo), eksportøkonom. - [Oslo, Norge]
- 49 c. MOGENS - f. 5. jan. 1969 i Oslo, døbt 13. apr. s.å. s.st. (Røa K.) - 1988 student fra Persbråten Gymn. (Oslo), 1993 møbelsnedker, fra 1994- selvstændig virksomhed (formgivning). - [Oslo, Norge]

Femte (tyvende) slægtled

I

MASKINSNEDKER CHRISTIAN VINCENTS IUELS BØRN MED SOCIAL- OG SUNDHEDSASSISTENT VIBEKE MEJSNER HEMMINGSEN (SE NR. 28):

- 50 a. FREDERIK ANDREAS - f. 12. nov. 1994 i Næstved, døbt 18. mar. 1995 i Marved K.
- 51 b. AMALIE LOUISE - f. 12. febr. 1999 i Næstved, døbt 30. maj s.å. i Hyllinge K.

II

GODSEJER, STATSAUT. REVISOR MICHAEL FREDERIK IUELS DATTER MED I.H.D. PRINSESSE DÉSIRÉE ALEXANDRA FELICITAS ROSEMARIE FEODORA ZU SCHAUMBURG-LIPPE (SE NR. 29):

52. TATIANA SOPHIE MARIE-THERESE - f. 13. dec. 2002, døbt 12. apr. 2003 i Glesborg K.

III

BØRSMÆGLER PEER CHRISTIAN IUELS BØRN MED CAROLYN JANE HENLEY (SE NR. 31):

- 53 a. MARINA FRANCESCA - f. 22. apr. 1996 i Sandton, Sydafrika, døbt 17. nov. s.å. i Haenertsburg.
- 54 b. MAX ANTHONY - f. 26. okt. 2001 i Stellenbosch, Sydafrika, døbt 21. dec. s.å. s.st.

IV

GODSEJER, HOFJÆGERMESTER PETER IUELS DØTRE MED
CIVILØKONOM BIRTHE KOFOED THOMSEN (SE NR. 32):

- 55 a. ANNE SOPHIE - f. 13. aug. 1980 i Næstved, døbt 2. nov. s.å. i Kalvehave K. - 1999 student fra Herlufsholm Kostskole. - [København]
56 b. IDA MARIE VIBEKE - f. 22. febr. 1982 i Næstved, døbt 20. aug. s.å. i Kalvehave K. - 2000 student fra Herlufsholm Kostskole. - [København]

V

BLIKKENSLAGER NIELS ANDERS IUELS BØRN MED
LÆRER LISE-LOTTE JENSEN (SE NR. 33):

- 57 a. LOUISE ELISABETH - f. 17. jan. 1987 i Næstved, døbt 19. apr. s.å. i Præstø K.
58 b. ANDERS FREDERIK - f. 19. nov. 1988 i Næstved, døbt 19. mar. 1989 i Præstø K.

VI

SENIORKONSULENT IENS ULRIK IUELS BØRN MED
ADVOKATSEKRETÆR DORTHE HOLM JENSEN (SE NR. 35):

- 59 a. PERNILLE - f. 1. aug. 1991 i Ålborg, døbt 13. sept. s.å. i Aars K.
60 b. NIKOLAI - f. 28. jan. 1995 i Nuuk, Grønland, døbt 11. mar. s.å. s.st. (F)

VII

CAND. AGRO. CHRISTIAN IUELS DØTRE MED
SEKRETÆR HELLE OLSEN (SE NR. 38):

- 61 a. MARIA CLARA - f. 27. apr. 1992 i Hørsholm, døbt 4. juli s.å. i Humlebæk K.
62 b. IDA FREDERIKKE - f. 9. juni 1995 i Rønne, døbt 27. aug. s.å. i Kalvehave K.

VIII

SALGSCHEF NIELS CHRISTIAN IUELS SØN MED
GILLIAN FRANCES CHRISTIE (SE NR. 40):

63. KIEN EILER - f. 17. sept. 1990 i Morningside, Johannesburg, Sydafrika.

IX

SYSTEMKONSULENT JESPER JOACHIM MOGENS IUELS SØNNER MED
SOUSCHEF TINA GRITH NIELSEN (SE NR. 45):

- 64 a. CHRISTIAN - f. 18. febr. 1993 i Hillerød, døbt i Helsingør K.
65 b. MIKKEL - f. 16. febr. 1997 i Hillerød, døbt i Helsingør K.

X

PRODUKTDIREKTØR LARS CHRISTIAN IUELS BØRN MED
FINANCIAL CONTROLLER TINNA HAMMILD (SE NR. 47):

- 66 a. SOPHIE HAMMILD - f. 2. juni 1991 i Sheffield, England, døbt 9. maj 1993 i Ålborg (Doms.).
67 b. CHRISTOPHER HAMMILD - f. 25. dec. 1992 i Nr. Tranders, døbt 9. maj 1993 i Ålborg (Doms.).
68 c. AMALIE HAMMILD - f. 17. apr. 1994 i Nr. Tranders, døbt 9. sept. 2001 i Vestby K., Norge.
69 d. MAJA HAMMILD - f. 18. maj 2001 i Oslo, Norge, døbt 9. sept. s.å. i Vestby K.



Hofjægermester
CHRISTIAN FREDERIK IUEL
til Meilgaard og Østergaard
1894-1941
(VII, 2)

Kgl. Hoff. Elfelt



KATE HARRIET RYAN IUEL
født Treschow
til Meilgaard og Østergaard
1899-1990

Gift med CHRISTIAN FREDERIK IUEL
(VII, 2)

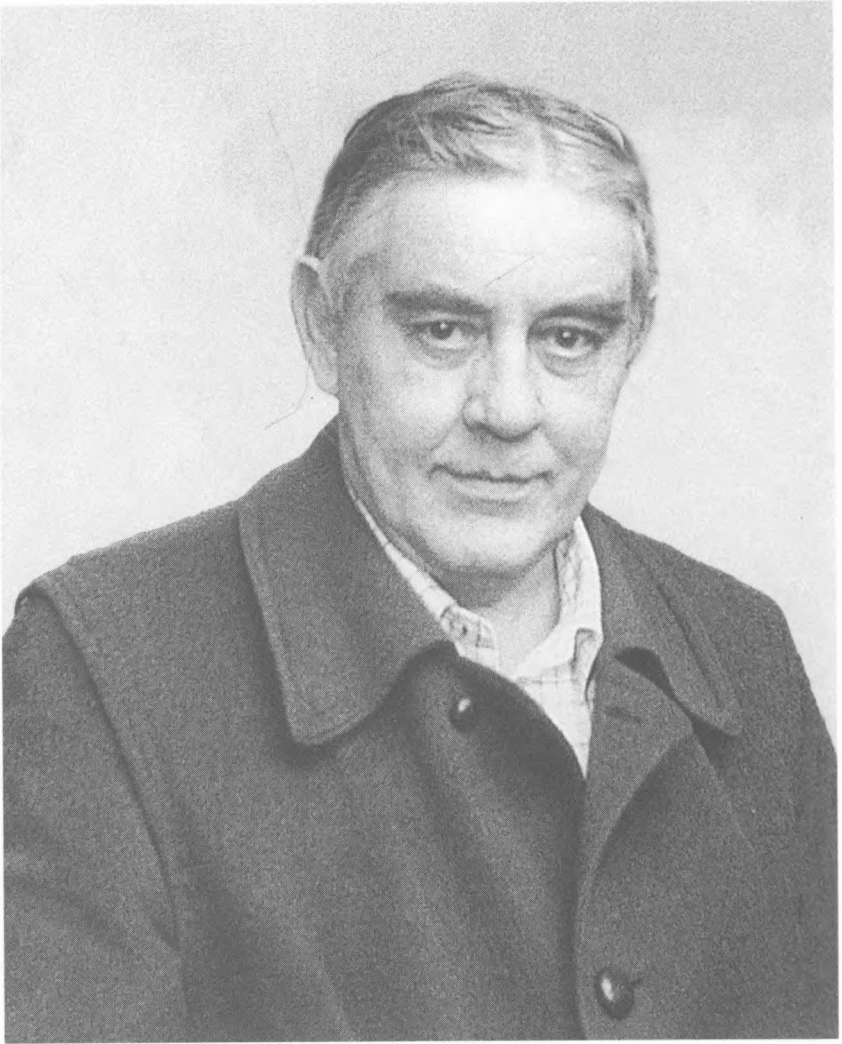

Hofjægermester
NIELS IUEL
til Meilgaard og Østergaard
1924-2001
(VII, 12)

Fl. Højer 1994



SYLVIA WENDELA PRETORIA IUEL
født jonkvrouwe van Lennep
født 1932

Gift med NIELS IUEL
(VII, 12)



Statsaut. revisor
MICHAEL FREDERIK IUEL
til Meilgaard og Østergaard
født 1969
(VII, 29)



B.A.
DÉSIRÉE ALEXANDRA FELICITAS ROSEMARIE FEODORA IUEL
født I.H.D. Prinsesse zu Schaumburg-Lippe
født 1974
(VII, 29)



Kammerherre, hofjægermester
IENS IUEL
til Petersgaard
1897-1978
(VII, 3)

Elfelt



CLARA BENEDICTE ULFSPÆRRE IUEL
født Treschow
1901-1983

Git med IENS IUEL
(VII, 3)



Hofjægermester
KNUD RUDOLF IUEL
til Petersgaard
1925-1984
(VII, 15)



INGER ELISABETH IUEL
født Skeel
født 1930

Gift med KNUD RUDOLF IUEL
(VII, 15)



Hofjægermester
PETER IUEL
til Petersgaard
født 1951



Civiløkonom
BIRTHE IUEL
født Kofoed Thomsen
født 1955
(VII, 32)

VIII BILLESHAVE-LINJEN (se VI, 13)

Første (tolvte) slægtled

NIELS KRABBE JUEL til Billeshave (1768-†) (Vejlby S., Vends H.) og Engelsholm (1784-1786) (Nørup S., Tørrild H.) - f. og hjd. 11. sept. 1740 på Eriksholm, døbt 16. okt. s.å. i Ågerup K., † 19. mar. 1793 i Odense (Sct. Hans S.), bis. 5. maj s.å. i Vejlbj K. - 1749 (5. apr.) frivillig kadet m. till. til at blive informeret i hjemmet, 1755 (25. dec.) sekondløjtnant i marinen, 1756 m. orlogsskibet »Slesvig« til Marokko, 1758 m. fregatten »Møen« til Marokko, 1760 (17. jan.) premierløjtnant, 1761-62 m. orlogsskibet »Grønland« til Middelhavet, 1762 (31. mar.) kammerjunker, 1764 kaptajn løjtnant og næstkommanderende for fregatten »Falster«, s.å. (25. okt.) kaptajn, 1767 chef for fregatten »Alsen« vagtskib i Sundet, s.å. kammerherre, 1769-70 auskultant i Admiralitetet, 1769-72 chef for fregatten »Havfruen« i Middelhavet, 1772 (24. juni) 6 mdrs. permission for at rejse til Aachen, fik s.å. (1. juli) dobbelt dusør, 1600 rdl., for sin virksomhed i Middelhaveskadren, s.å. (7. dec.) afsked efter ansøgning p.g.a. svagelighed, hvorefter han tog ophold på Billeshave, hvor han 1774 opførte en ny hovedbygning, 1767-86 patron for Roskilde adelige Jomfrukloster, publicerede: »Korte Tanker i anledning af hr. Generalprocureur Bangs Afhandling om Bondestanden i Danmark (1786)«, dekoration: 1777 (5. maj) hvid ridder (Symbolum: Frygt Gud og giør Ret). - Gift 31. maj 1766 i Kbh. (CS) m. sin kusine ANNA Margrethe von Levetzau (DAA 1890, 332) (F.: Stiftamtmand, deputeret i Admiralitetet, kammerherre Hans Frederik v. L. til Oxholm og Bygholm etc. og Sophia von Eyndten), f. 24. maj 1746 på Frydendal, døbt 29. maj s.å. i Frydendal K., † 1. aug. 1792 på Billeshave, bis. 7. aug. s.å. i Vejlbj K. - 1749 indskr. i Roskilde adelige Jomfrukloster, dekoreret med: Dame de l'union parfaite (1768). - 2 sønner, Andet (trettende) slægtled nr. 2a-3b.

Andet (trettende) slægtled

PETER FREDERIK - f. 1768 i Kbh., døbt 26. mar. s.st. (B), † 1770, bis. 23. mar. s.å. i Vejlbj K. Hans Rudolph GRABOW til Billeshave (1793-1804), Nordruplund (1804-†) (Nordrup S., Slagelse H.) og Ødemark (1805-†) (Bromme S., Alsted H.) - f. 10. jan. 1775 på Billeshave, hjd. 21. jan., frst. 15. mar. s.å. i Vejlbj K., † 29. sept. 1818 i Kbh., begr. 3. okt. s.å. (B). - 1792 komet i Den kgl. Livgarde til Hest, 1794 sekondløjtnant à la suite, afsked 1795, kammerjunker, 1801 kaptajn og kompagnichef i Fyenske Landeværnsreg. m. kvarter på Billeshave, 1808 ritmester v. Prins Frederik Ferdinands lette Dragoner, 1809 afsked, 1813 kammerherre, 1815 karakt. major, skænkede 1818 en klokke til Bromme K. - Gift 24. apr. 1794 i Kbh. (G) m. FRANSISKA Hieronyma Schaffalitzky de Muckadell til Nordruplund og Ødemark (DAA 1928, II, 109) (F.: Generalmajor af kavalleriet, kammerherre Jakob Frederik S. de M. og Maria Catharine Fabritius Tengnagel), f. 24. dec. 1770 i Slesvig, døbt 29. sept. s.å. i Frederiksberg K., † 3. febr. 1821 på Nordruplund, begr. 7. febr. s.å. i Nordrup K. - 5 børn, Tredje (fjortende) slægtled nr. 4a-8e.

Tredje (fjortende) slægtled

GODSEJER, KAMMERHERRE, MAJOR HANS RUDOLPH GRABOW JUELS BØRN MED
FRANSISKA HIERONYMA SCHAFFALITZKY DE MUCKADELL (SE NR. 3):

MARIE MARGARETHE - f. 1799 på Billeshave, hjd. 12. maj, frst. 27. juni s.å. i Vejlbj K., † 9. sept. 1801 på Billeshave, nedsat 14. sept. s.å. i Vejlbj K.
NIELS FREDERIK GRABOW til Nordruplund (1821-1825) og Ødemark (1821-1826) - f. 18. sept. 1804 på Den kgl. Fødselsstiftelse i Kbh., døbt 28. sept. s.å. s.st., † 6. juli 1868 i Kbh., begr. 11. juli s.å. s.st. - 1822 landkadet, 1825 sekondløjtnant à la suite i Fyenske Reg. lette Dragoner, 1828 kammerjunker, 1830 i nr. ved regimentet, 1834 karakt., og 1839 virkelig premierløjtnant, 1842 forsat til 6. Dragonreg., 1849 til 5. Dragonreg., deltog i krigen bl.a. i slaget ved Slesvig, 1851 afsked m. ritmesters karakt., 1856 hofjægermester. - Gift 22. sept. 1854 i Odense (St.K.) m. HANSINE Severine Pedersen (F.: Skolelærer i Norup Jørgen P. og Anne Hansdatter), f. 24. mar. 1830 i Norup, døbt 6. juni s.å. s.st., † 2. okt. 1868 i Kbh., begr. 8. okt. s.st. - 3 børn, Fjerde (femtende) slægtled nr. 9a-11c.

- 6 c. ANNA CATHARINE - begr. 28. febr. 1810 på Nordrup Kgd., 10 uger gl.
 7 d. FRANSISCA HIERONIMA - f. og hjd. 26. jan. 1811 på Nordruplund, frst. 20. mar. i Nordrup K., † som barn.
 8 e. NIELSINE JØRGINE KRABBINE - f. og hjd. 29. apr. 1814 på Nordruplund, frst. 18. sept. s.å. i Nordrup K., † 9. febr. 1821 på Nordruplund, begr. 14. febr. s.å. i Nordrup K.

Fjerde (femtende) slægtled

RITMESTER, HOFJÆGERMESTER, NIELS FREDERIK GRABOW JUELS BØRN MED
 HANSINE SEVERINE PEDERSEN (SE NR. 5):

- 9 a. FRANTZ RUDOLPH - f. 21. febr. 1854 i Odense, døbt 29. juli s.å. s.st. (St.K.), † 1. aug. 1872. - Student fra Odense Katedralskole, døde i en ulykke ved Vicosoprano i Schweiz, da han var på vej til Zürich for at studere ved den polytekniske skole, ugift.
 10 b. PEDER GREGERS til Djursgård (1886-88) (Enslev S., Djurs Nørre H.) - f. 2. maj 1858 i Odense (St.K.), † 27. apr. 1894 på Benzon, begr. 4. maj s.å. på Gjerrild Kgd. - Kom efter forældrenes tidlige død i pleje hos Christian baron Juel-Brockdorff på Meilgaard, 1889 kammerjunker, forpagter af Benzon (nuv. Sostrup). - Gift 22. okt. 1889 i Rønninge K. m. HERTHA Ulrikke Charlotte Amalie de Mylius (DAA 1956, II, 11) (F.: Kammerherre Sigismund Wolff Veith de M. til stamhuset Rønninge Søgård og Anna Marie Elisabeth Benzon), f. 14. aug. 1864 på Rønninge Søgård, † 2. juni 1912 på Haraldslund, begr. 7. juni s.å. på Rønninge Kgd. - indskr. i Vemmetofte adelige Kloster. (Hun gift 2° 11. sept. 1897 m. kancelliråd Anton Volrad Bredstrup, f. 17. okt. 1851, † 2. juni 1929). - 2 sønner, Femte (sekstende) slægtled nr. 12a-13b.
 11 c. ANNA SOPHIE FREDERIKKE AUGUSTA VIBEKE - f. 9. mar. 1863 på Frederiksberg Slot, døbt 4. sept. s.å. i Frederiksberg K., † 17. okt. 1945 på Ørumgård. - 1868 indskr. i Vallø Stift, 1914-† priorinde for Odense adelige Jomfrukloster. - Gift 4. sept. 1884 i Skanderborg Slotsk. m. kammerherre, hofjægmester GUNDE Jørgen Holger Carl baron Rosenkrantz til Sophiendal og det for baroniet Rosenlund substituerede mindre fideikommis, R.* , D.M.* (DAA 1985-87, 737) (F.: Gehejmekonferensråd Gottlob Emilius George Friedrich baron R. til Sophiendal etc. og Elisabeth Louise baronesse R.), f. 16. apr. 1846 i Thisted, † 30. aug. 1912 på Sophiendal.

Femte (sekstende) slægtled

FORPAGTER, KAMMERJUNKER PEDER GREGERS JUELS SØNNER MED
 HERTHA ULRIKKE CHARLOTTE AMALIE DE MYLIUS (SE NR. 10):

- 12 a. ERIK GREGERS til Haraldslund (1912-1929) (Spørring S., V. Lisbjerg H.) - f. 20. okt. 1890 på Benzon, hjd. 18. nov. og frst. 26. apr. s.å. i Gjerrild K., † 5. juli 1972 i Nedenskov som Billehave-linjens sidste mand, begr. 8. juli s.å. på Sdr. Vissing Kgd. - Inspektør på Nedenskov. - Gift 1° 11. juli 1914 i Kbh. (B) m. ELISABETH Nonny Louise Holm (F.: Kommandør Hans Peter H. og Johanne Philippa Schultz), f. 17. jan. 1891 i Kbh. (CS), skilt. (Hun gift 2° 9. nov. 1919 m. direktør, kaptajn af infanteriet Anders Peter Andersen, f. 3. jan. 1889, †). - Gift 2° 23. juni 1922 m. KARIN Viola Johansson (F.: Ola J. og Ane Kirstine Pedersen), f. 22. maj 1904, † 17. mar. 1980 i Brædstrup, begr. 22. mar. s.å. på Sdr. Vissing Kgd.
 13 b. AXEL ESGER - f. 2. febr. 1892 på Benzon, døbt 17. juli s.å. i Gjerrild K., † 24. sept. 1954 i Kbh., begr. - Landvæsenselev, landmand i Holbæk, 1915-18 frivillig tjeneste ved Motorordonanskorpsset, 1919-24 indkøber ved Dansk Rekyllriffel Syndikat, sekretær ved Engageringskontoret for Handel og Industri. - Gift 25. okt. 1927 i Åby K. m. EDELE (EDA) Margrethe Skeel (DAA 1943, II, 132) (F.: Kammerherre, hofjægmester Jørgen Erik Frederik S. til stamhuset Birkelse og Fanny Elisabeth baronesse Gyldenkrone), f. 16. juli 1900 på Skelslund, † 21. nov. 1953 i Kbh.



LYDER JUEL
1476 (IX, 5)



MARKVARD JUEL
1479 (IX, 9)



JEP KRABBE
1481 (IX, 6)



BERTEL JUEL
1517 (IX, 16)

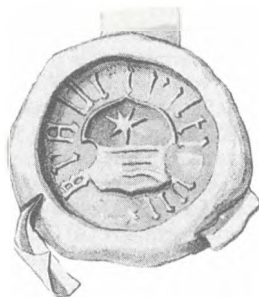

CHRISTIERN KRABBE
1526 (IX, 12)

IX KRABBE JUEL

Første slægtled

1. PEDER KRABBE JUEL til Kokholm (-1447-) (Resen S., Skodborg H.) skødede 1429 til Sct. Hans Kloster i Viborg, med sin hustru råd: Fabjerg mølle, en gård og fem øde gårdsteder i Sønderby S. og 1444 ligeledes et øde gårdsted i Fabjerg S., kaldes 1461 for Peder Juel. - 4 sønner, Andet slægtled, nr. 2a-5d.

Andet slægtled

- 2 a. CHRISTIERN KRABBE til Kokholm (-1445-) - Vidnede 1441 på Viborg Landsting, var 1448 kongens foged i Viborg, 1462 foged for Peder Lykke, nævnes i perioden 1470 (23. juni) - 1471 (13. apr.) som landstingshører i Viborg, men var 1472 (25. apr.) afløst af Nis Sale, er vel identisk med væbneren Christiern Krabbe. der 1472 var medudsteder af et landstingsvidne om vold udøvet mod domkapitlets fiskegård, 1473 (22. maj) vidne på landstinget, beseglede 1474 Viborg kapitels bestemmelse om limfjordsfiskeriet, levede endnu 1476 (16. dec.). - 1 søn, Tredje slægtled, I, nr. 6.
- 3 b. EILER JUEL til Kokholm (-1454- -1467-) - † o. 1495, men før 1499, da enken d.å. skødede en gård i Fabjerg til Vestervig Kloster. - Fik 1454 skøde på en gård i Kastbjerg (Dybe S., Vandfuld H.), fik 1458 af præsten i Husby, hr. Lyder Juel m.fl. i Fabjerg, tildømt en anden gård i Kastbjerg og indværgede 1459 med lovhævd nok en gård i Kastbjerg, fik 1476 (16. dec.) på Skodborg Herredsting af prioren i Gudum Kloster, hr. Lyder Juel m.fl. vidne, at hans svigermoder fru Benditte til sine sønner havde afstået al sin rettighed i Flynder sogn og Lomborg Mølle samt pantsat Gjellerupgård og andet gods til dem, uden at Eiler Juel og hans hustru havde fået vederlag derfor, vidnede 1482 (13. maj) om Ulsunds tilliggende, tog 1492 lovhævd på Kastbjerggård. - Gift før 1476 m. KIRSTEN STEEN (Steenfeld) til Kokholm (-1493- -1510) (DAA 1920, 497) (F.: Væbner Steenfeld og Benditte Jensdatter Udsøn af Bækmark), var 1500 skyldig til Niels Clementsen 20 mark, solgte 1510 Lindtorp (Asp S., Hjerm H.) og en gård i Birkeld, som hendes moder skødede og oplod til hendes husbond, levede endnu 1511 hvor hun takseredes s.m. sønnen Jep Juel. - 5 sønner, Tredje slægtled II, nr. 7a-11e.
- 4 c. MARKVARD JUEL - † efter 1497. - Fik 1481 (13. febr.) af paven ny provision som prior for Hundslund Kloster, og mageskiftede 1482 (24. juni) på klosterets vegne gods med Mourids Nielsen (Gyldenstierne) til Ågård, solgte 1486 (5. dec.) s.m. Simon Spend på dennes hustrus vegne, al deres rettighed i Linde (Karlby S., Lisbjerg H.) til hr. Erik Ottesen (Rosenkrantz) til Bjørnholm, beseglede 1488 (25. jan.?) til vitterlighed på Mariested Kloster i Sæby, er måske den blodsbeslægtede af Erik Juel (I, 10) der nævnes 1493, var endnu prior 1497, efterlod sig flere slægtshistoriske skrifter.
- 5 d. LYDER JUEL - Var 1456 præst i Husby og 1476 (16. dec.) præst og prior i Gudum Kloster, hans uægte søn kunne være den Niels Lydersen i Husby, der 1493 var vidne ved Niels Juel i Åbjergs køb af gods i Vedersø.

Tredje slægtled

I

CHRISTIERN KRABBES (JUEL) SØN (SE NR.: 2):

6. JEP KRABBE - vel identisk med den Jep Juel der 1471 (19. jan.) s.m. faderen og Eiler Juel afgav kendelse i kapitlets bestemmelse om limfjordsfiskeriet, og kunne være den væbner der 1488 (2. aug.) var vidne på Viborg Landsting. - 2 sønner, Fjerde slægtled I, nr. 12a-13b.

II

EILER JUELS BØRN MED KIRSTEN STEEN (STEENFELD) (SE NR.: 3):

- 7 a. NIELS JUEL til Idskov (-1501- -1524-) (Voer S., Dronninglund H.) - Fremlagde 1482 breve på en gård i Kastbjerg, som dog erklæredes for magtesløse, og faderen beholdt derfor gården, var 1501 (12. og 19. juli) tingmand på Horns Herredsting, siges 1504 at være broder til

- Markvard Juel i Bækmark, hvilke begge pantsatte Kastbjerggård for penge, som deres broder Erik var Niels Clementsen skyldig, var måske Stygge Krumpens foged på Voergård. - Gift m. JOHANNE Madsdatter, nævnt 1514. - (?) 1 søn, Fjerde slægtled II, nr. 14.
- 8 b. ERIK JUEL - Afsagde 1492 en dom Henrik Steen angående, levede 1504 da hans brødre Niels og Markvard pantsatte en gård i Kastbjerg til Niels Clementsen for 40 rhinske gylden som Erik var denne skyldig.
- 9 c. MARKVARD JUEL - † efter 1514. - 1468 forlenet med Bækmark efter morbroderen Christen Steen, s.å. (30. okt. og 6. nov.) forbød kongen alle, især Christen Steen i Bækmark, at sætte dele på Markvard Juel og medarvingers gods så længe denne var i rigets tjeneste, solgte 1473 (15. nov.) to gårdes eje i Hover S. (Hind H.) til Erik Christensen (Skram) af Voldbjerg, nævnes i perioden 1474-1483 som hhv. tinghører og herredsfoged på Hind Herredsting, boede 1488 (4. nov.) i Oksvang (Skast H.) hvor han besøgte til vitterlighed for hr. Niels Høeg (Banner), boede 1495 (12. maj) i Bækmark, hvor han på skiftet efter svigerfaderen kvitterede for hustruens arv, nævnes 1502, 1508 og endelig 1514 på Bækmark, hvor han blev dømt for at have siddet over skifte med sin broder Niels Juel efter deres forældre, ifl. hvilket Markvard Juel skulle have to af svigerinden Johanne Madsdatters gårde i Kær H. - Gift før 1495 m. METTE (ANNE?) Jonsdatter Viffert (DAA 1901, 453) (F.: Jon Viffertsen til Torstedlund og Kirsten Christiansdatter Taarnskytte), levede endnu 1537 på Bækmark. - 2 børn, Fjerde slægtled III, nr. 15a-16b.
- 10 d. DORTE JUEL - Gift m. CHRISTEN Grøn til Holris (-1501-) (Rinds H.) og Ulsund (-1514-) (Skodborg H.) (DAA 1895, 184) (F.: Christiern G.), nævnt 1468, skrev sig 1488 til Torsgård (Aars H.) og i Restrup, mens Holris sandsynligvis kun var en biskoppelig forlening
- 11 e. JEP JUEL til Eskær (-1511- -1525-) (Mosbjerg S., Horns H.) - 1511 s.m. moderen takseret til at stille en karl, nævnes 1515 i et tingsvidne af Horns Herredsting, da Ove Vincentsen Lunge til Odden gjorde lovhævd og indværgede gods i Hornterp og Home h., 1525 takseret til at stille en skytte. - Gift m. ANNE NN, der levede 1552 »fru Anne i Eskær«. - 1 søn, Fjerde slægtled IV, nr. 17.

Fjerde slægtled

I

JEP KRABBES (JUEL) SØNNER (SE NR: 6):

- 12 a. CHRISTIERN KRABBE - Nævnes 1532 som præst i Husby i anledning af Palle, Christoffer og Splid Bangs arvesag.
- 13 b. MATHIS KRABBE til Vejbjerggård (-fl 1542) (Humlum S., Skodborg H.) - Nævnes i Holmgård, 1514 kannik i Ribe, solgte Vejbjerggård til biskop Iver Munk.

II

NIELS JUELS SØN MED JOHANNE MADSDATTER (SE NR. 7):

- (?) 14. MADJUEL i Flyndergård (-1547-).

III

MARKVARD JUELS BØRN MED METTE (ANNE?) JONSDATTER VIFFERT (SE NR. 9):

- 15 a. ANNE JUEL - Gift m. KNUD Steen i Skovbygård (DAA 1918, 437) (F.: Christen S. t. Hovedstrup (nuv. Rodstenseje) og Kirsten Torbernsdatter (Udsen)), takseret 1511, var † 1551.
- 16 b. BERTEL JUEL til Kokholm (-1531- -1542-) - † 1545. - 1525 takseret i Ribe stift til at stille et glavind, tilskødede 1531 hr. Mogens Gøye en gård i Kastbjerg, trættede 1535 m. svogerens Jørgen Skram, underskrev 1536 recessen, fik 1537 (9. aug.) brev på Bækmark gård og mølle som hans moder fru Anne før ham havde haft i forlening, s.å. tildømt skyld og afgift af en gård i Børring (Fabjerg s.) som »han og hans forældre altid have haft«, 1543 (8. mar.) livsbrev på de samme ejendomme, svarede s.å. 23 daler i skat af sit gods. - Gift m. JOHANNE Ovesdatter Skram til Kokholm (DAA 1916, 473) (F.: Ove S. til Hammergård etc. og Mette Pallesdatter Juel (se II, 14)). (Hun gift 2° m. Jens Grøn til Kokholm (-1546- -1552-), Nørager (-1547-) og Ulsund (-1560- -1568-)).

IV

JEP JUELS SØN (SE NR. II):

17. IVER JUEL til Eskær(?) - må være død tidligt, idet han ikke nævnes i taksationen 1552. - Gift m. MARGRETHE Stigsdatter Vestenie (DAA 1932, II, 186) (F.: Biskoppens(?) lensmand på Næs, Stig V. til Hesselbjerg og Holmgård og Maren Juel til Hersomgård). (Hun gift 2^o m. Just Nielsen (Skovgård) til Egebjerg og Ellinggård, nævnt 1481 og 1531). - 2 sønner, Femte slægtled, nr. 18a-19b.

Femte slægtled

- 18 a. NIELS JUEL til Eskær (-1567- -1580-) og Ørklit (-1552- -1577) (Vennebjerg S. og H.) - Havde 1568 til Eskær kun et gadehus i Mosbjerg S., 1573 mødte hans »broder« (:halvbroder) Mourids Justesen (Skovgaard) i Egebjerg for ham på rettertinget, hvor han s.å. var blev indstævnet af Bjørn Kaas til Stårupgård ang. et lovhævd, 1580 ved kongevalget på herredagen i Odense. - Gift m. sit næstsøskendebarndatter ANNA Lauridsdatter Vestenie (DAA 1932, II, 186-187, samt note) (F.: Laurids V. til Søbygård og Hagedsted (Hagsholm) og Dorthe Pallesdatter Ulfeldt), sluttede 1569 med sin mands fuldmagt en kontrakt med Axel Juul til Willestrup der fik gods i Glesborg S. i værge og forsvar. - 2 sønner, Sjetteslægtled, nr. 20a-21b.
- (?)19 b. LAURIDS JUEL »i Eskær« - Lånte 1563 (30. juli) 20 lod sølv til kronen, kopi af gælds brevet underskrevet af Jørgen Juel og 1587 indleveret af denne på Haderslevhus.

Sjetteslægtled

- 20 a. JØRGEN JUEL til Eskær (-1580- -1586-), Kringelhede (-1583- -1599-) (Albæk S., Dronninglund H.) - † 1618, sandsynligvis før 21. nov. - 1580 ved kongevalget på herredagen i Odense, solgte 1583 en gård og et boel i Glesborg til Kirsten Lunge til Willestrup, 1584 ved prins Christians (IV) hyldning i Viborg, dræbte 1597 en mand i nødværge. - 1 søn, Syvende slægtled, nr. 22.
- 21 b. JEP JUEL til Ørklit (-1580- -1584-) - 1580 ved kongevalget på herredagen i Odense, og 1584 ved prins Christians (IV) hyldning i Viborg.

Syvendeslægtled

22. LUDVIG JUEL i Højen i Gl. Skagen (-1615-) (Skagen S., Horns H.) - † 1618, efter 8. jan. som sidste mand af linjen Krabbe Juel, begr. i Skagen K. - Gift m. EDEL Jespersdatter Basse (F.: Jesper Nielsen (B. af Vendsyssel) til Tveden og Else(?) Lunov) (DAA 1886, 47), † 1626, begr. i Skagen K.

Kilder, litteratur, samt bibliografiske forkortelser:

- Bagge Poul Bagge (m.fl.): Højesteret 1661-1961, 2 bd.
 Balle&Bolwig Søren Balle og Niels Geert Bolwig (udg.): Christian III's Rentemesterregnskaber (1999).
 Barfod: Jørgen H. Barfod: Christian 3's flåde (1995).
 Brahe Bidrag til Lehnsmanden paa Hagenskov, Rigsraad og Ridder Hr. Jørgen Brahes Levnetsbeskrivelse, med Brudstykker af hans egenhændige Dagbøger fra 1625 til 1656, ved Vedel Simonsen. (1845).
 Bricka C.F.Bricka og S.M.Gjellerup: Den Danske Adel i det 16de og 17de Aarhundrede ... Første Samling (1874-75).
 Burke's Burke's Genealogical and Heraldic History of the Landed Gentry, Eighteenth Edition, vol. I-III (1965-1972).
 C.III.H. Niels Krag: Den Stormægtigste Kong Christian III ... og hans historie (1776-79), bd. 1-2+ suppl.
 CAJ Chr. Axel Jensen: Danske Adelige Gravsten, bd. I-III (1951).
 DAA Danmarks Adels aarbog 1884-1997/99, bd. I-XCV.
 DBL¹ Dansk Biografisk Leksikon, tillige omfattende Norge for Tidsrummet 1537-1814, udg. af C.F.Bricka, bd. I-XIX (1887-1905).
 DBL² Dansk Biografisk Leksikon, red. af Povl Engelstoft under Medvirken af Svend Dahl, bd. I-XXVII (1933-1944).
 DBL³ Dansk Biografisk Leksikon, red. af Svend Cedergreen Bech, bd. I-XVI (1979-1984).
 D.KI. Danmarks Kirker, bd. 1- (1933-), udg. af Nationalmuseet.
 D.M. Danske Magazin, bd. 1- (1745-).
 Dipl. Vib. A. Heise (udg.) Diplomatarium Vibergense. (1879).
 Dueholm O. Nielsen (ug.): Dueholms Diplomatarium. Samling af Breve 1371-1539, der i sin Tid ere opbevarede i St. Johannesklostret Dueholm paa Morsø. (1872).
 Elgenstierna G.Elgenstierna: Den Introducerade Svenska Adelsns Ättartavlor, bd. I-IX (1925-36).
 Fr.I.R. Kr. Erslev og W. Møllerup (udg.): Kong Frederik den Førstes danske Registranter. Selskabet for Udgivelse af Kilder til dansk Historie (1879).
 GHDA Genealogisches Handbuch des Adels, Band 1- (1951-).
 GJT O.Nielsen (udg.): Gamle Jydske Tingsvidner (1882).
 Hegelund Peder Hegelunds Almanakoptegnelser 1565-1613, udg. v. Bue Kaae, bd. I-II (Hist. Samf. f. Ribe Amt) 1976).
 Helk Vello Helk: Dansk-Norske studierejser fra reformationen til enevælden 1536-1660, bd. I-II (1987).
 HGA LAF: Hverringe Godsarkiv.
 He.T. Heraldisk Tidsskrift, bd. 1- (1959-).
 JGA LAF: Juelsberg Godsarkiv.
 K.Reg. Kr. Erslev og W. Møllerup: Danske Kancelliregistranter 1535-1550. Selskabet for Udgivelse af Kilder til dansk Historie. (1881-82).
 KB Kancelliets Brevbøger vedrørende Danmarks indre forhold, bd. 1- (1885-).
 Krak Kraks Blå Bog 1910-.
 Lind H.D.Lind: Fra Kong Frederik den Andens Tid. Bidrag til Den Dansk-Norske Sømagts Historie (1902)
 Marquard Emil Marquard: Danske Gesandter og Gesandtskabspersonale indtil 1914 (1952).
 Olsen Gunnar Olsen: Hovedgård og bondegård. Studier over stordriftens udvikling i Danmark i tiden 1525-1774. Landbohistoriske Skrifter, Bind 1 (1957/1975).
 Ovenstad Olai Ovenstad: Militærbiografier. Den Norske Hærs Officerer fra 18. jan. 1628 til 17. mai 1814, bd. I-II (1948-49).
 P.B. Alfred Krarup og Johs. Lindbæk (udg.): Acta Pontificum Danica. Pavelige aktstykker vedrørende Danmark 1316-1536, bd. I-VII (1904-1943).
 Ph.T. Personalhistorisk Tidsskrift, bd. 1- (1882-).
 Repert. II Repertorium Diplomaticum Regni Danicæ Mediavalis. Serie II. Bd. 1-9 - 1451-1513 (1928-1939).
 Reventlow Sybille Reventlow: Musik på Fyn, blandt kendere og liebhavere (1983).
 RF Troels Dahlerup (udg.): Det Kgl. Rettertings Domme og Rigens Forfølgninger fra Christian III's Tid, Første bind (1959) og Andet bind (1969).
 Rise Hansen: C.Rise Hansen: Præsteindberetninger om fæstegods m.v. i Vendelbo Stift 1568 og 1599 (1964). Udvalget for udgivelse af kilder til landbefolkningens historie.
 RRDB Erik Kroman: Ribe Rådstuedombøger 1527-1576 og 1580-1599. (1974).
 Secher V.A.Secher (udg.): Kongens Rettertingsdomme 1595-1614, bd. I-II (1881-86).
 SJHT Samlinger til Jydsk Historie og Topografi, bd. 1- (1866-).

- Tolstrup Flemming Tolstrup: Det ældste Herlufsholm 1560-1788 (1965).
 Topsøe Topsøe-Jensen, T.A. og Marquard, Emil: Officerer i den Dansk-Norske Søetat 1660-1814 og den Danske Søetat 1814-1932 (1935), bd. I-II.
 VLDB LAN (udg.) v. Poul Rasmussen: Viborg Landstings dombøger 1616-18, bd. 1-6 (1965-88).
 VLSP I Landbohistorisk Selskab (udg.) v. Jens Holmgaard: Viborg Landstings Skøde- og Pantebøger 1624-1637 (1966-70)
 VLSP II Landbohistorisk Selskab (udg.) v. Poul Rasmussen: Viborg Landstings Skøde- og Pantebøger 1645-1652 (1969-73)
 VLSP III Landbohistorisk Selskab (udg.) v. Poul Rasmussen: Viborg Landstings Skøde- og Pantebøger 1653-1657 (1978), bd. 1 og 2.

Uden videre reference i noterne er anvendt:

Louis Bobé: Roskilde Adelige Jomfrukloster 1699-1899 til Minde om Klosters Tohundredeaarige Bestaaen (1899); J.C.W. og K. Hirsch: Fortegnelse over Danske og Norske Officerer m.fl. 1648-1814 (1888-1907), bd. 6, I-L; Kongelig dansk hof- og statskalender/Königlich-Dänischer Hof- und Staats-Calender (1734-); De Kgl. Danske Ridderordener og Medailler (1965), s. 41-65: matriklen over hvide ridere 1671-1808; Niels Krag: Den Stormægtigste Konge Christian den Tredie [...] Hans Historie, Andel Deel (1778), s. 160-168; Th. Thaulow: Vallø Stift 1888-1938 (1938); J.P.Trap: Danmark (5. udg.), (1958-1972); Gustav L. Wad: Mindeskrift i Anledning af Halvandethundredaars-Dagen for Oprettelsen af Det Adelige Stift Vallø 14. Maj 1738 - 14. Maj 1888 (1888). - RA. Embedsudnævnelser Danske Kancelli 1660-1848 - J-Kli.; RA. HHS XIII, Geneal.-Herald. Saml., 33, Bertouch Saml.; relevante kirkebøger.

De gengivne segl er hentet fra: Henry Petersen: Danske Gejstlige Sigiller fra Middelalderen. Tegenede og lithograferede af Th. Bergh (1886); do.: Danske Adelige Sigiller fra det XIII og XIV Aarhundrede. Afbildede Tegninger af E. Rondahl (1897); A.Thiset: Danske Adelige Sigiller fra det XV, XVI og XVII Aarhundrede (1905).

Litteratur om slægten:

Jørgen H. Barfod: Niels Juel. A Danish Admiral of the 17'th Century. (1977); af samme: Niels Juel. Liv og gerning i den danske søetat. (1977); samme: Niels Juels flåde. Marinehistoriske Skrifter (1997). Louis Bobé: Roskilde Adelige Jomfrukloster 1699-1899 til Minde om Klosters Tohundredeaarige Bestaaen (1899); Piet van Deurs: Roskilde Kloster. Den Skeel-Juel-Brahe'ske Stiftelse 1699-1999 (1999); Peter Henningsen: Niels Juel og almuen på Tåsinge 1714-66 (1993); Niels Juel-Brockdorff: Spredte Erindringer gennem 80 år (1960); N. Jonge: Den Danske Vice-Admiral Just Juels Liv- og Levned-Beskrivelse (1755); Just Juel: En Rejse til Rusland under Tsar Peter. Dagbogsoptegnelser af vice-admiral Just Juel, Dansk Gesandt i Rusland 1709-1711 (1893); F.Krogh: Dansk Adelsleksikon (1878), s. 235-240; F.Krogh: De Danske Majorater (1868), s. 300-301, 323-327 + 2 tavler; Øystein Rian: Jens Juels Stattholderskap 1618-1629. En studie i Stattholderembedets kompetanse og funktion (1975).

Desuden er slægtens gårde og godser udførligt omtalt i: Louis Bobé (red.): Danske Herregaarde ved 1920, bd. 1-3 (1922-23); A.G.Hassø, A.G.: Danske Slotte og Herregaarde, bd. 1-4 (1943-45), samt do. 'Ny Samling', bd. 1-3 (1944-46); Aage Roussell (red.): Danske slotte og herregårde, bd. 1-20 (1963-68); Ludvig Boesen: Beskrivelse over det smukke og fornøvelige Stamhuus og Herresæde Lundsgaard ved Kierteminde i Fyen ... (1769).

Noter og henvisninger:

Hoved- og sædegårdens beliggenhed - sogn og herred - angives kun første gang ejendommen optræder i hver linje. Hvor erhvervelses- og afståelsestidspunkt ikke kendes, er markeret det konkrete tidsrum hvor den pågældende ejer skrives til ejendommen, f.eks.: (-1532- -1543-). Som hovedregel er kun ægtefælles formeste titel og seneste erhverv og embede anført. For at lette læserens overgang DAA's stamtavler imellem, er der i biografierne refereret til ægtefællens stamtavle, f.s.v. vedkommende er af dansk adel; - referencen er dog ikke nødvendigvis identisk med kilden til oplysninger om ægtefællen.

Anvendte forkortelser:

a.a.: anførte arbejde. frst.: fremstillet (i kirken efter hjd.). H.: herred. hjd.: hjemmedøbt. indskr.: indskrevet. karakt.: karakteriseret. Reg.: regiment. S.: sogn. virk.: virkelig. Æ.: Ægtefælle. - Kirker er forkortet efter DAA's forkortelsesliste.

Indledningen:

1: Afskriften findes i RA. Klevenfeldts samlinger (Collectanea General); en trykt udgave ses i: Danske Samlinger for Historie, Topographi, Personal- og Literaturhistorie, Første Bind (1865-66), s. 47-59. 2: SJHT 1870-71, s. 225-283: »Peder Dyrskjøts Breve til Biskop Jens Bircherod i Aalborg«. 3: En mulighed som Louis Bobé dog vælger at holde åben, jfr. DAA 1927, II, s. 6. 4: P.B., V bd., nr. 3366. 5: Diplomatarium Danicum, 4. rk., bd. 12, nr. 64. 6: Troels Dahlerup: »Væbengrupper, similarisering og undervasalitet i dansk senmiddelalder«, s. 303 ff i: He.T., vol. 17; Troels Dahlerup: »Nepotisme som administrativt system. Ribe stift i senmiddelalderen«, s. 61-72 i: Struktur og Funktion. Festskrift til Erling Ladewig Petersen (1994); Knud Prange: »Herredssegl og kommunale våbener i Ringkøbing amt«, s. 5-26 i Hardsyssels Årbog 1979. 7: DAA 1911 (Rekhals); D.Kl. Ribe Amt, s. 1081-82, samt noter; Albert Fabritius: »Skjoldefriserne i Billum kirke«, s. 93-97 i Ribe Amt, XIV (1956-59). 8: DAA 1947, II, 3-7; Det skal bemærkes at såvel Niels Juel som sønnen Herman Juel ejede gods i det sønderjyske, nemlig i Bjolderup og Løjt S., Rise H. 9: N.Juel: »Härstammade prästen och annalisten Christiem Nielsen Juel (1533-1596) från släktlinjen Krabbe-Juel«, s. 266-269 i Personalhistorisk Tidskrift 1964-65. Christiem Nielsen Juel førte dog ikke noget våben, og forf. tesar baserer sig på navnesammenfald og kognatisk afstamning i forhold til Krabbe Juel'erne, ligesom sidstnævnes lavadelige status skulle have befordret - en nu upåviselig - overgang til borgerlig efterslægt; N.Juel: »Reflexioner kring några gamla sigill, deras komposition och symbolik«, s. 197-200 i He.T 1971; E.A.Thomle: »Om Slægtskabet mellem nogle norske Familier af Navnet Juell (Juel)«, i Norsk Tidsskrift for Genealogi 1920, hvor den 1749 adlede Johan Juel (Juulson) til Linderup s.m. sin søn tildeltes et våben hvori den seksoddede guldstjerne indgik. 10: RA. PA. 2831, hvori bl.a. brev af 14. okt. 1914 til Frederik C.J. Engelbrecht fra Augusta Teisen, født baronesse Juel-Brockdorff (1842-1923) (IV, 7), som på dette tidspunkt var den ældste af familien på Valdemars Slot. 11: Malet våben i slægtns besiddelse. 12: Jørgen H. Barfod: Niels Juels flåde (1997), s. 59-77; DBL¹, Syvende Bind (1981), s. 471-474. 13: DBL¹, Syvende Bind (1981), s. 463-466. 14: Repert. II, nr. 10303. 15: se note 6. 16: C.III.H., Første Bog, s. 64. Det er uvist om det er denne Jens Juel eller hans navnefælle til Alsted (II, 43) der er tale om. Sidstnævnte vides dog kun at have markeret sig til søs. 17: LAV. Ribe Stift, Præsteindberetninger til Biskop Bloch 1766, Flynder s. 18: Brylluppet 1759 mellem Carl Juel og Anne Margrethe Juel var iøvrigt det seneste eksempel på 'direkte indgifte' i slægten, hvilket havde været tilfældet fire gange før, nemlig i: 1577, 1604, 1650 og i 1701. 19: DBL² XII, s. 99. 20: Dansk Forvaltningshistorie, bd. I (2000), s. 290-291, 321. 21: Karl Peder Pedersen: »Godsejernes nej til flere reformer«, s. 7-46 i Bol og By 1990:1. 22: Louis Bobé, Gustav Graae og Fr. Jürgensen West: Danske Len (1916), s. 45-61. 23: LAF. JGA 29/9. 24: LAF. JGA 2/1. 25: Louis Bobé: Roskilde Adelige Jomfrukloster 1699-1899. Til Minde om Klosterets Tohundredeaarige bestaaen (1899). - Oversigt C: RA. DK. B 96, 1574-1652: Rostjenestetakseringer paa Adelen; RA. Militære Regnskaber, cand. mag. Erik Falsig takkes for adgang til afd. professor E.Ladewig Petersens materiale vedr. militære regnskaber 1642-45; K. Erslev: »Den danske Adels Hartkorn i Kristian den fjerdes Tid«, s. 161-190 i Danske Magazin 5:1 (1887-89); jfr. DAA 1985-87, s. 481-83 (Bille), og s. 652-653 (Rosenkrantz); Knud J.V.Jespersen: Rostjenestetaksation - og adelsgods. Studier i den danske adelige rostjeneste og adelens godsfordeling 1540-1650 (1977, disp.).

I. Ældre linje:

1: se indl. note 1. 2: DD 1410-12, nr. 64. 3: Dueholm, s. 69, 91-92. 4: Bricka, s. 178 har i ligprædiken over Anders Kjeldsen Bing, født 1525: m: Kirstine Splid, mf: Jens Splid (rettere Palle), mff: Jørgen Splid, og mfm: Dorte Juel af Strandet. Danske Atlas, Tome V, 2, (1769/1970), s. 1005 har hende dog som Barbara Juel. 8: Repert. II, nr. 1983-84; RF, bd. 1, s. 109. 9: GJT, s. 14; Repert. II, nr. 958, 7523. 10: Repert. II, nr. 958, 1821, 2078, 2585, 2705, 3085, 3170, 5577, 6132, 7118, 13049; RF, bd. 1, s. 108-109; SJHT 1880-81, s. 304-305. - Æ.: s. 359-360 i: Knud Prange: »Studiet af dansk adel i senmiddelalderen«, s. 346-365 i He.T 1993. 11: Repert. II, nr. 2705. 12: Dipl. Vib., s. 103; Dueholm, s. 95; GJT, s. 5-11, 14, 112; Secher 1, s. 479-481. 14: DAA 1891, s. 132-133 og 1906, s. 489-490: Mogens Pedersen (Glob) var gift 1^m m. Sidsel Mogensdatter (Glob) og 2^m m. Kirsten »Clausd.« Bild - det er her antaget at Else Glob er af Mogens Glob's sidste ægteskab, idet hun med Niels Juel havde en datter ved navn Kirsten; Dipl. Vib. s. 105; GJT, s. 14; Repert. II, nr. 5014, 6074, 6456, 6902, 7014, 7513, 8081, 10582. 15: P.B., nr. 3607, 3695. 18: RF, bd. 1, s. 70-71, 108-109, 530, 724; RA. DK B 43, 1535-63: Mønstringsruller og Rostjenestetaks.; Fr.I.R., s. 44, 424. 20: GJT, s. 125; Repert. II, nr. 7215; RF, bd. 1, s. 722, 773-774; Secher 1, s. 211-219. - Æ.: RF, bd. 2, s. 585. 21: D.Kl. Ribe a., s. 1341-42; Olsen, s. 290; RF, bd. 2, s. 212. - Æ.: Ifl. RF, bd. 2, s. 635 levede Peder Skram 25. okt. 1542 men † vistnok o. 24. nov. s.å. 22: Christence Lunge var d.a. Ove Lunges 2. ægtesk. m. Anne Friis (af Haraldskjær) og ikke Karen Rosenkrantz, jfr. DAA 1958-59, II, s. 58; KB 1561-65, s. 123; Rise Hansen s. 103. 24: KB 1566-70, s. 57. 26: Fr.I.R., s. 363, 366; KB 1551-55, s. 100; K.Reg., s.260-261; RF, bd. 1, s. 106-7, 289-91, bd. 2, s. 585; Urban Schrøder: »Til barsel på Mindstrup 1567. En optegnelse i en gammel bog«, s. 45-59 i Ph.T. 1987:1, har Peder Juel som død o. 1570. 29: Schrøder, a.a. 30: DBL¹, VIII. Bind,

s. 610; Balle&Bolwig, s. 93, 95, 97, 159; Barfod, s. 245; Hegelund, s. 136; KB 1561-65, s. 74, 408, 437; Lind, s. 99-101, 254-255; D.KI. Sorø Amt, I, s. 572; Gustav Ludvig Wad: Breve til og fra Herluf Trolle og Birgitte Gjøe, Anden Del (1893), s. 64. - Æ.: KB 1596-1602, s. 309. 32: Jfr. DAA 1982-84, 625 var Anne v. Ahlefeldt gift 1° m. von Hettesdorff og 2° m. Rotfeld og »efter andre g.m. Herman Fris«. 33: Olsen, s. 293. 34: KB 1561-65, s. 181; Olsen, s. 291. 35: DBL', VIII. Bind, s. 605; D.KI. Ribe a., s. 1511-13; KB 1566-70, s. 621. 37: Hegelund, s. 379, 461.40: Norges Kirker, Østfold (1959) I, s. 94, II, s. 235 og 238. 41: DBL', VIII. Bind, s. 569; KB 1596-1602, s. 441, 488, 682, 780; - KB 1609-15, s. 29 har anført en Niels Juel der 1609 var adelsbursche på Kronborg, i personreg. anføres han som Hermansen og kunne være yngste søn af parret, måske født efter at den ældste Niels var død 1596; Secher, bd. I, s. 254-58. 42: Iver Juel † før 2. juni 1608, hvor han benævnes 'salig'. - Æ.: KB 1609-1615, s. 546. 43: D.KI. Præstø Amt, I, s. 423. 45: D.KI. Sorø Amt, I, s. 585-586; Hegelund, s. 593 har dødsdato som 15. mar. 1612; KB 1609-1615, s. 163. - Æ.: D.KI. Præstø Amt, I, s. 543. 48: Hegelund, s. 117, 129, 132; KB 1609-1615, s. 254. 49: D.KI. Ribe Amt, s. 2308-10; Secher, bd. I, s. 475-477, 570-571, bd. II, s. 235-239, 474-475. 51: Helk, s. 270. 52: DBL' Syvende bind, s. 462-463; Ifl. ligprædiken havde parret tre sønner og otte døtre, hvoraf en søn og en datter døde ved fødslen; Marquard s. 15; Ovenstad, II, s. 19; Norges Kirker. Bergen, bind II (1983), s. 126-127. - Æ.: DAA 1951, II, s. 57; KB 1609-1615, s. 348, 424, 576, 1627-29, s. 739, 768; Magazin til den Danske Adels Historie (1824), s. 141; VLSP I, 1626 nr. 135, 1630 nr. 29, 135, 1631 nr. 71. 53-54, 56: D.KI. Holbæk Amt, s. 3228. 55: J. Oskar Andersen: Dansk Syn paa Fromhed og »Guds frygtigheds Øvelse« i Ældre Luthersk Tid. En Kirkehistorisk Indledning til Kingo's »Siunge Koor« (1931) s. 39, 44; KB 1609-1614, s. 574; VLSP I, 1627 nr. 102, 1632 nr. 74. 57: Helk, s. 270. 58: Hegelund, s. 592 har alternativ dødsdato som 20.1.1612: »[C.J.] ... aff siugdum i leyren 20 ianuarij«, Helk, s. 269; KB 1609-1615, s. 7, 29, 345. 59: KB 1609-1615, s. 397; VLSP I, 1629 nr. 35, 1636 nr. 58. 67: Norske supplikker 1660-1662 (1988-90), Andet bind, s. 304-307. - Æ.: Ide Rantzau ses ikke i DAA 1930 samt tilføjelser. 69: jfr.: Katalog over Karen Brahes Bibliothek i Landsarkivet for Fyn, Håndskriftsamlingen, v. Anne Riising (1956), nr. A III, 6; A VI, 25, 30, 32-33 og 35.

II. Yngre linje:

1: GJT, s. 61; Repert. II, nr. 209, 1821, 2299. - Æ.: Repert. II, nr. 4007; RA. Håndskr. sml. Klevenfeldt 29. 2: DBL', VIII. Bind, s. 568-569; Repert. II, nr. 798, 1423, 5300, 7468; P.B., nr. 2199, 2852, 2863, 3133, 3690, 3707. 4: DAA 1920, 497: Christen Steen var muligvis kun stedsøn af Benditte Udsøn, idet moderen ifl. Sophie Brahe var fru Anne Munk (gl. munk). 6: Fr.I.R., s. 245; KB 1556-60, s. 46; K.Reg., s. 465-466; P.B., nr. 3366; Repert. II, nr. 8081, 8463, 8496b; Secher, bd. II, s. 293-394, Mikael Venge: Det gamle Aalborghus. Told og skatter på Christian II's tid (1991), s.128 og 167. 7: 2.Æ.: Elgenstierna, bd. VI, s. 2. 8: Repert. II, nr. 7468; Secher, bd. II, s. 293-394. 10: Repert. II, nr. 7283, 8226, 8791, 9621, 9696. 13: K.Reg. 1535-1550, s. 40; Repert. II, nr. 10582; RF, bd. 2, s. 161-162. 15: Æ.: Førte et våben med to sparrer omsatte af tre liljer (Sort?). 18: DBL', VIII. Bind, s. 569-570; K.Reg., s. 63, 123-124, 296-297, 337-342 der omfatter en jordebog m. landgildeydelse på Stubberklosters gods, 401. - Æ.: KB 1561-65, s. 287; Rise Hansen, s. 137, 139. 20: DBL', VIII. Bind, s. 605; Barfod, s. 107-108; K.Reg., s. 21-22, 60, 110, 123, 125-126, 141, 217-218, 274, 292-293, 396. RRDB, s. 34; Rise Hansen, s. 91; ifl. ligsten i Grinderslev K. † 1575 (CAJ nr. 688); Fr.I.R., s.188-189, 269. 23: C.III.H., Første Bog, s. 68, - om de dræbte adelige oplyser Niels Krag »hvilke paa engang bleve begravne i Mariager Kloster«; Fr.I.R., s. 218, 366, 463. 25: K.Reg., s. 224, 227-228. 26: Balle&Bolwig, bind I, s. 18; RF, bd. 1, s. 353, bd. 2, s. 553-554, 648-649, 753-654; Sandvig har i skattemlisten 1543 fejlagtigt identificeret ham som en Sehested. 28: Lind, s. 285; Christoffers børn og deres gods: Secher, bd. I, s. 173-175; RA. DK B 43, 1535-63: Mønstringsruller og Rostjenestetaks. 29: K.Reg., s. 50-51, 258; Peter Kr. Iversen: »Træk af Ballums historie indtil 1660«, s. 189-195 i Sønderjyds Maanedsskrift 1944. - Æ.: KB 1561-65, s. 106. 30: K.Reg., s. 302. 34: K.Reg., s. 278 og 398; Rise Hansen, s. 129-130, 133, 135, 140, 142-147, 149-150. 35: DAA 1927,II, s. 17 har Thomas Maltesens bisættelse som 15. jan. 1609; Lind, s. 268-269. 36: Barfod, s. 175 og 185; KB 1566-70, s. 185. 39: Æ.: K.Reg., s. 418: Hun kaldes her Kirstine og ikke Lisbeth. 40: Den i DAA 1927 nævnte ægtefælle til Thomas Jensens (Galskyt) til Kartoffe, nemlig Anne Steensen, må være forvekslet med fætterten Thomas Pedersen (Galskyt) kone der netop hed A.S.; Secher, bd. II, s. 160-163; K.Reg., s. 262; RF, bd. 1, s. 672; bd. 2, s. 644; DAA 1927 har 2. hustru som Ingeborg Sparre, hvilket må skyldes en forveksling med MT's fætter Markvard T. »den store« til Hellerup der netop var g.m. Ingeborg Sparre, jfr. DAA 1945, II, 110; Rise Hansen s. 24-26, 35; ligsten i Flade K. (CAJ nr. 344). 41: Æ.: DAA 1935, II, 142, opl. fra Rigens Forfølgningsbog 1545-52, s. 67; KB 1561-65, s. 472; Olsen, s. 292 43: DBL', VIII. Bind, s. 570-571; Barfod, s. 156; Lind, s. 269; K.Reg., s. 399-400; RA. DK B 43, 1535-63: Mønstringsruller og Rostjenestetaks.; KB 1561-65, s. 266, 296. - Æ.: Schrøder, a.a.; KB 1561-65, s. 436. 47: VLDB 1618C, nr. 168. 50: Secher, bd. II, s. 67-68. 51: KB 1609-1615, s. 199. 52: KB 1627-29, s. 174-175; Secher, bd. II, s. 301-303; VLSP II, 1647 nr. 141. 53: Æ.: D.KI. Ribe Amt, s. 2904, 2925, aldersangivelse ved død (62 år) efter epitafium i Vej-

en K. 54: Secher, bd. II, s. 400-401; VLSP I, 1626 nr. 154. 57: KB 1609-1615, s. 292; Secher, bd. II, s. 361. 58: KB 1596-1602, s. 155, 393, Olsen, s. 297; RA. DK.2 Fourer- og Fodersedler etc. 1588-1610; Secher, bd. I, s. 475, bd. II, s. 166-168. 59: D.KI. Thisted Amt, I, s. 202-206, 457. 60: Secher, bd. II, s. 214-215, 315-316. 62: Norges Kirker: Østfold II, 240. 65: SJHT 1874-74, s. 82 (dødsdato fra Ålborg-præsten, Kristen Staphensens optegn.); Jyske Samlinger 1943-44, s. 78, 81, 85; Secher, bd. I, s. 300-302, 475-477, 538-539. - Æ.: Nævnes ikke i DAA 1945, men mulige forældre kunne være Markvard T. til Hellerup og Ingeborg Henriksdatter Sparre til Hageløs. 66: D.KI. Ribe Amt, s. 2789: Fragment af herskabsstol for parret ses bev. i Føvling K.; Hegelund, s. 430, 501; KB 1596-1602, s. 49, 475, 519f; O.Nielsen: Malt Herred (1870) s. 118. 67: KB 1609-1615, s. 267; VLSP I, 1624 nr. 24, 179, 1625 nr. 53. 68: VLSP III, 1653 nr. 49; Schrøder, a.a. 69: KB 1609-1615, s. 316. - Æ.: VLSP III, 1653 nr. 232. 70: VLSP III, 1653 nr. 232. 71: Magazin til den Danske Adels Historie 1824, s. 141. - Æ.: DAA 1889, s. 119: Sidsel Brun tilhørte ikke en af de seks kendte Brunslægter, men var ifl. slægtebøger d.a. Romell Pedersen Brun til Brunstrup (Gers H.) og Bodil Clausdatter Gagge; Håkon Aasheim (transk.): Nordhordlands Tingbok 1675 (nr. 14), fol. 39, 1677 (nr. 16). 76: VLSP I, 1624 nr. 31, 1627 nr. 93. 77: VLSP I, 1630 nr. 154, 1633 nr. 17. 78: Bricka I, s. 235; Helk, s. 269; KB 1609-1615, s. 722, 1646, s. 44, 113, 115, 243; VLSP 1625 nr. 152, 1631 nr. 93, 1636 nr. 90, 126, 1637 nr. 8, 12, 43, 45-47; 1655 nr. 125, 132, 1654 nr. 74, 89; DBL¹ Syvende bind, s. 460; Olsen s. 303; Bømenes data m.v. fra Sofie Sehesteds optegnelser i Danske Magazin, 3.R. III (1851), s. 26-29. 79: KB 1609-1615, s. 584; 1627-29, s. 49. 81: DBL¹, VIII. Bind, s. 572; Helk, s. 270, Ovenstad, II, s. 19; D.KI., Ribe Amt, s. 1547-48. 82: VLSP 1647 nr. 67. 83: Bricka I, s. 235; VLSP I, 1632 nr. 103. 86: B.E.Bendixen: »Den gamle kongsgaard Aalrekstad, nu Årstad«, s. 3-4 i Bergens Historiske Forening. Skrifter 4 (1898); Just Bing: »Herremænd paa Lungegården«, s. 28-46 i Bergens Historiske Forening. Skrifter 28 (1922). 87: Norske Kongebrev VI, s. 60. - Æ: Norske supplikker 1660-62 (1988-90), Andet bind, s. 304-307; Ovenstad, II, s. 577. 88: Norske Kongebrev I, s. 51; Håkon Aasheim (transk.): Nordhordlands Tingbok 1677 (nr. 16). - Æ.: Ovenstad, I, s. 124 og 256. 89: Håkon Aasheim (transk.): Nordhordlands Tingbok 1665 (nr. 6), fol. 4b; Ovenstad, II, s. 390-391. - Æ.: Hirsch. 90: Sophie Sehested har dødsdatoen som 4. mar. 1654, jfr. note 78. 91: Helk, s. 269; VLSP 1654 nr. 89; Ovenstad, s. 17. 92: DBL¹, Syvende bind, s. 475; Marquard s. 58, 391 og 410; Brahe har vielsen som 15.10.1650. 99: Bagge, bd. 2, s. 305; DBL¹ Syvende bind, s. 463-466; Marquard s. 116, 278, 299, 392-94 og 411; Ovenstad, s. 19; Topsøe, Første bind, s. 680-681; D.KI. Maribo Amt, s. 828. - Æ.: DKl Præstø Amt, I, s. 416, 423. 105: Er ikke indført som død i kirkebøgerne for Hamborg (Dom.; St.Nikolai; St. Katharinen og St.Jakobi i perioden 1702-18; - ingen data bev. for St.Petri og St.Michaelis). 106: Tolstrup, s. 104; KB 1654, s. 275, 278. 111: RA. Fort. o. Kgl. Res. gennem Rentekammeret 1660-1719, II, nr. 3980. 113: D.KI. Thisted Amt, I, s. 443-444, har Jacob Sparre som 9. dec. 1694. 114: DBL², XII, s. 89-90; DBL¹ Syvende bind, s. 456-457; Topsøe, Første bind, s. 679-680. 120: DBL¹, VIII. Bind, s. 564-565. 124: Dødsdato fra D.KI., Ribe a., s. 3196. 131: DBL¹, Syvende bind, s. 470-471; Marquard s. 318 og 333; Topsøe, Første bind, s. 681-683; Niels Jørgen Poulsen: »Ove Skades Krypt i Roskilde Domkirke«, s. 88-100 i Nationalmuseets Arbejdsmark 1976. 134: Æ.: DAA 1926, II, 36 har vielsesdatoen 12. juni 1660 for Obelitz/Skrum. 135: D.KI. Kbh. Amt, 4. bd. (1951), s. 2130; RA. Sjæll. Reg. 1. juli 1740, nr. 256. 136: Norske Storgårde I, s. 194. - Æ.: Ses ikke anført i Wilhelm von Massow: Die Massows. Geschichte einer pommerschen Adelsfamilie (Saale 1931). 141: Ph.T. 1980, s. 198. 142: LAF: HGA 29/4: Dok. vedr. boet efter Ingeborg Juel. 144: DBL¹, VIII. Bind, s. 561; D.KI. Kbh. Amt 1, 1, s. 609.: Begravelse i Sct. Nicolai K. i Sdr. kapel solgt til generalmajor Juel 25. juni 1717. - Æ.: vedr. sindssygen, se Ph.T. 1882, s. 189. 145: Æ.: DBL¹ Tiende bind, s. 299-300. 149: se note 142. 155: D.KI. Præstø Amt, I, s. 529.

III. Tåsinge - ældre linje:

1: Bagge, bd. 2, s. 308; DBL¹ Syvende bind, s. 471-474; 3: Sophie Juel er ifl. Trap ejer af sin mands godser 1713-22; men var sandsynligvis kun formynder for sønnen, og skrives derfor ikke til godserne her; DAA 1899, s. 266 har Niels Krag som † 22. febr. 1713. 4: Bagge, bd. 2, s. 327; DBL¹, Syvende bind, s. 471; Palle Rosenkrantz: Amtmandsbogen. Portrætter og Biografier af Stiftamtmand og Amtmænd i Danmark 1660-1935 (1936), s. 88-89; På Knud Juels kiste er fødselsdatoen 30. sept. 1665. - Æ.: D.KI. Kbh. Amt, I, 1, s. 171: kisteplade har Møsting som † 26. febr. 1738. 5: Norske Kongebrev VI, s. 68; D.KI. Sorø Amt, II, s. 757, 931. - 2.Æ.: vielsessted Kbh. ifl. Ph.T. 1931, s. 96. (Bircherods dagbøger). 6: DBL¹ Syvende bind, s. 474-475; Peter Henningsen: Niels Juel og almuen på Tåsinge 1714-66 (1993), s. 79-132. 7: Christiane Raben har i sin indberetning til Bertouch dødsdatoen som 12. juli 1714; F.C.Lund: Beskrivelse over Øen Thorseng (1823). 9: Luxdorphs Dagbøger (v. Eiler Nystrom) (1925-30), bd. II, s. 390 har fødselsdatoen som 9. juli 1701. 13: DBL¹ Syvende bind, s. 458-459; Bagge, bd. 2, s. 350; Kronens Skøder, bd. V (1955), s. 577; Marquard s. 141 og 407; Per Nordenvall: Kungliga Serafimerorden 1748-1998 (1998), s. 120-121: Carl Juel' skjold i Storkyrkan er først malet 1782, og der er sket en forveksling af Juel-slægterne, idet man som forlæg har anvendt det væben

der 1679 tildeltes Christian lensbaron Juel af Rysensteen (Lilje-Juul). - 1.Æ.: Nævnes ikke i: Geschichte des Schleinitzischen Geschlechts (1897), men kunne være datter af enten: a) (s. 436) sachsisk oberstltj. Christian Wilh. v. S. til Zettervitz † 1722, der havde en datter om hvem man da intet vidste; b) (s.271-72) diplomaten Hans Christoph v. S. † 1744/47 der havde to ukendte døtre, og c) (s. 273) broderen Hans Heinrich v. S. † 1705, der havde flere nu ukendte døtre, bl.a. Christiane Dorothea Henriette, f. 1697, gift 1715 m. v. Carlowitz. Ifl. Christiane H.L. v. Schleinitz test. dat. Sorø 3. aug. 1754 (RA. DK. Sjællandske Reg. 1756, nr. 517), var hendes søskende: August Bernh. Fried. v. S. og enken Dorothea Sophie Juliane Richtessel, født v. S. - Fødestedet er på hendes sarkofag i Bregninge K. anført som Sachsen. 14: L.Bobé: Slægten Ahlefeldts Historie, VI, (1897), s. 75-78; Boesen, Ludvig: Beskrivelse over det smukke og fornøyelige Stamhuus og Herresæde Lundsgaard ved Kierte-minde i Fyen... (1769), s. 76-79; Topsøe, Første bind, s. 681. 16: DBL³ Syvende bind, s. 460-461; Reventlow, specielt s. 35-41, 77-101. 18: DAA 1937, II, s. 131 har hende som † 7. juni 1817. 20: DBL¹, VIII. Bind, s. 591-592; Marquard s. 242-243, 408-409. 22: se note 14. 26: DBL³, Syvende bind, s. 454-456; E.Bodenhoff: Hofliv under trede Konger. Uddrag af Generalmajor Frederik Gotthold v. Müllers efterladte Papirer (1913), s. 51-107; og do: Den gamle General (1914), s. 30-32. 30: Æ.: DAA 1898, s. 300 nævner ikke Nielsine; hun var en af oberstløjtnant Georg Friderich von Kroghs fem illegitime børn. 32: Æ.: V.Christophersen og J.W.S.Johnsson: Den Danske Lægestand 1915-25 (1925), s. 642.

IV: Baronerne Iuel-Brockdorff

1: Reventlow, s. 173-174, 208-209. 2: LAF: SP1351, Kerteminde Byfoged, fol. 104a-106a. 4: Højesteretstidende 1862, s. 200-201; RA. DK. A.130, 1m: Fr. VI's (etc.) friherrelige lensbog 1808-1924: dispositioner af Carl lensbaron J.-B. og hustru af 11. og 15. febr. 1848, stadfæstet 10. apr. s.å.; Hiort-Lorenzen: Repertorium over Legater og Milde Stiftelser i Danmark. Tredie Bind, s. 81. 6: Kr. Rask: 100 år i fysk landbrug 1881-1981.10: Æ.: G.W.Bruenech: Konow, Personalhistorie og genealogi 1260-1926 (1937), s. 144-150. 11: Nekrolog i Svendborg Avis, maj 1955. 16: DBL³, Syvende bind, s. 476; Heisterberg-Andersen, F.: Nekrolog i: Tidsskrift for Søvszen CXXXV, s. 393-394; Topsøe, Første bind, s. 690-691. 24: 1.Æ.: Krak 1997, s. 161. 19: Hjemmeværnsdistrikt Syd fyns Støtteforening: Træk af historien om Hjemmeværnet på Syd fyn 1949-1999 (1999), s. 146. - 1.Æ.: Burke's, vol. III, s. 79-81: (Boswell of Auchinleck). 19: Levnedberetning i Ordenskapitlet; GHDA, Freiherrliche Häuser, B VIII, Band 79 (1982), s. 221. 25: GHDA, Freiherrliche Häuser, B VIII, Band 79 (1982), s. 220. 26: 2.Æ.: Burke's, vol. III, s. 562-563: (Pollak-McCall of Daldowie). 31: Æ.: Burke's, vol. I, s. 280: (Fleming of Nettlebed).

V. Tåsinge - yngre linje

2: LAF: Bogense Byfogeds Arkiv: Skifteprotokol 1858-1880. 9: Levnedberetning i Ordenskapitlet. 10: Skr. fra Roskilde Kloster af 20.11.2000. 11: Levnedberetning i Ordenskapitlet. 12: Danske Civil- og Akademiingenørstat 1971 (1971), s. 429; Krak 1980, s. 543. 14: Den Danske Lægestand 1982-1993, bd. 1, s. 909-910; Den Danske Lægestand 1993-2000, bd. 1, s. 915. 16: Juridisk Økonomisk Stat 1995, s. 390.

VI. Hverringe-linjen:

1: DBL³ Syvende bind, s. 461; Marquard s. 150, 165, og 186; Tolstrup, s. 117-121. 3: DAA 1945,II, s. 47 har hendes navn som Margrete Hedevig Juel; LAF: HGA 29/4: Dok. vedr. skiftet efter Niels Juel. 4: Bagge, bd. 2, s. 352-353; LAF: HGA 29/2: Værgemålsregnskab for Frederik Juel; Th. Thaulow: En Statsmand og Diplomat fra Holberg-Tiden (1949), s. 133; LAF: HGA 2/1 og 2/4. 5: Reg. til Odense kb. har ham som † 29.2.1740 Sct. Hans. 11: DBL³ Syvende bind, s. 461-462; Marquard s. 400 og 407(?); LAF: JGA 29/4; G.N.Kringelbach: Civile Direktoratier og Kommissioner samt andre overordnede Myndigheder under Enevælden (1899), s. 59 og 67. 18: Æ.: LAF: JGA 6/10. Div. retsakter 1773-1924: Samling af domme vedr. Petersdorffs sag. 20: DAA 1997-99, s. 569 har fejlagtigt anført Hans Rudolph Juel som amtmænd; LAF: Koncept til levnedberetning til Ordenskapitlet. - Æ.: K. og P. Bonnevie: Familien Bonnevie i Danmark og Norge 1714-1930 (1931), s. 57-62: Anderas Bonnevie var 1805-06 huslærer på Hverringe. Ifl. K. og P. Bonnevie antog samtiden at han stod i et intimt forhold til Maren Juel, f. Berg, der i familiekredsen næppe blev tålt p.g.a. hendes borgerlige oprindelse, men kun p.g.a. sin store medgift. Frederikke Christiane Juel skal da have været Bonneviens datter, bevidnet af en slående ydre lighed. Ifl. seperationskontrakten (LAF: HGA 29/3), skulle datteren Frederikke Christiane opdrages af moderen; Niels Hedin: Slægten Berg (1918): »forbindelsen (Bonnevie-Berg) vakte en del forargelse«, s. 22-24; HGA 2/1. 26: »En menig spansk Soldats Levned«, s. 18-23 i Nord-slesvigsk Søndagsblad 1902. 27: Bonnevie, a.a., s. 107-108. 33: Victor Elberling: Danmark under

Verdenskrigen og i Efterkrigstiden (1939), s. 49; Levnedberetning i Ordenskapitlet; Kr. Rask: a.a. 37: Fødselsdagsinterview i Berlingske Tidende 21. mar. 1954; Nekrolog i Dansk Skovforenings Tidsskrift 1959, s. 1-4. 38: Hjemmeværnsdistrikt Sydfyns Støtteforening: a.a., s. 146; Æ.: Elgenstierna, bd. I, s. 132. 39: Krak 1974, s. 523; RA. Officersstamblade J. 19. 41: Æ.: Interview i Morgenposten Fyn 26. okt. 1986. 42: Æ.: Danske Agronomer (1996), s. 98. 48: Den Danske Lægestand 1965-1982 bd. A-K (1982), s. 753. 51: Nekrolog i Kjerterminde Avis 8.2.1968. 52: KJELD JUEL har med Inge AGNETE Treschow (DAA 1948, II, 91) (F.: Hofjærgermester Valdemar T. til Toftholm og Inge Lise Hoppe), f. 6. febr. 1942 på Toftholm, † 30. jan. 2002 i Kbh., to sønner: I. KJELD FREDERIK TRESCHOW JUEL - f. 9. juli 1968 i Kbh., døbt 22. juli 1972 i Skovshoved K. - Cand. scient. adm., M.S.C. - Gift 22. juli 2000 m. cand. mag. PERNILLE da Costa Carneiro (F.: Direktør, civiling. Kim da C. C. og Lis Westy Jacobsen), f. 4. jan. 1973 i Jyllinge. - [Vanløse] - 1 datter: KAMMA JOHANNE JUEL - f. 18. nov. 2000, døbt 15. apr. 2002 i Kbh. (Gethsemane K.). II. CLAUS CHRISTIAN TRESCHOW JUEL - f. 20. sept. 1971 i Kbh., døbt 22. juli 1972 i Skovshoved K. - Stud. pæd. - [Kbh.]. 53: Æ.: Krak 2002-03, s. 366. 55: Æ.: Juridisk økonomisk Stat 1981, bind 1, s. 518.

VII. Meilgaard-linjen:

Den Suhrske Stiftelse (udg.): Den Suhrske Stiftelse 1859-1984. Beretning for 1959-1984 med tavler og registre (1984). 1: Nekrolog i Dansk Skovforenings Tidsskrift 1939, s. 27-29; Levnedberetning i Ordenskapitlet; H.Hertel: Det Kgl. Danske Landhusholdningsselskab: II. Selskabets Historie i Tiden fra 1869-1918 (1919), s. 377; nekrolog i Tidsskrift for Landøkonomi 1938, s. 781-82. 2: Nekrolog i Dansk Skovforenings Tidsskrift 1941, s. 369-370; Krak 1941, s. 601. 3: De Kgl. Danske Ridderordener og Medailler (1965), s. 197, do. 1964-68 (1970), s. 102; Krak 1978, s. 533-534; Levnedberetning i Ordenskapitlet. 4: A.Falk Jensen pp: Candidater og exam. juris 1736-1936, bd. II, s. 318-319. 8: RA. Officersstamblade J. 1094. 9: RA. Officersstamblade C. 92. 10: Æ.: Teologisk Stat 1985, s. 947. 12: Aksel Thyssen red.: Danske Forstkandidater, II. bind 1890-1955 (1956), s. 263-264; Krak 2000, s. 552. - Æ.: Nederland's patriciaat: Genealogieën van voooraans. 14: Æ.: Erik Lenchler Lassen: Danske Forstkandidater 1920-82 (1983), s. 58-59; S.Balslev: Danske Forstkandidater 1897-1996 (1997), s. 206. 15: RA. Officersstamblade G. 39. 20: Æ.: Den Danske Lægestand 1982-1993, bd. I, 324. 29: Æ.: GHDA, Fürstliche Häuser, XVI, Band 124 (2001), s. 167. 38: Suhr, K. & A. (red.): Biografisk fortegnelse over danske agronomer (1996), s. 383.

VIII. Billeshave-linjen:

1: Karl Peder Pedersen: »Godsejernes nej til flere reformer«, s. 7-46 i Bol og By 1990:1; Topsøe, s. 688-689.

IX. Krabbe Juel:

2: GJT, s. 12; Repert II, nr. 1571, 2756, 2794, 2926, 3013, 3261. 3: GJT, s. 12; O.Nielsen: Hjerm og Ginding Herreder, s. 140; O.Nielsen (udg.): Hardsyssels Diplomatarium, s. 99 ff; Repert. II, nr. 3946, 5018, 11471. 4: D.M. 3 III, s. 258; P.B., nr. 2792; Repert. II, nr. 5044, 5968, 6217. 5: D.M. 5 II, s. 29; GJT, s. 12; Repert. II, nr. 7513. 6: Dipl. Vib. s. 52; Repert. II, nr. 6314. 7: Repert. II, nr. 9395, 11550; Mikael Venge: Det gamle Ålborghus. Told og skatter på Christian II's tid (1991), s. 105. 9: Repert. II, nr. 2493, 3335, 3435, 3448, 3503, 5251, 5338, 4051, 4498, 6360, 7897, 10972. 11: Mikael Wenge, a.a., s. 105. 12: Fr.I.R. s. 424-425. 13: RF, bd. 2, s. 71. 14: Mads Juel var sønnesøn af Eiler Juel til Kokholm, og dermed fætter til Jens Grøn til Ulsund der døde o. 1584. Ifl. DAA 1935, s. 143 solgte Jens Grøns enke, den ufri Boel Madsdatter noget gods med samtykke af hendes fader »Matz Jull i Sungdtz« (Sundgård(?) i Nees). Mads Juel i Flyndergård og Sundgård kunne være identiske og Boel dermed gift med sin faders fætter. 16: D.M. 3, IV, 190; Fr.I.R., s. 418; K.Reg., s. 48, 263; RF, bd. 1, s. 9, bd. 2, s. 717. 18: VLDB 1618B nr. 116 og 204 hvor Niels Juel i 1567 kalder Palle Friis (g.m. Agathe Lauridsdatter Vestenie) for sin svoger; Rise Hansen, s. 8. Danske Domme 1375-1662, VIII, s. 478-479 (1987); VLDB 1617A nr. 109, 1618B nr. 204. 19: KB 1561-65, s. 299; 20: Secher, bd. I, s. 298-299. 22: VLDB. 1617A, nr. 88, 1618A nr. 75, Ph.T. 1938, s. 65-68: C.Klitgaard: »Slægten Basse«: Jesper Nielsen Basse angives gift m. såvel Else Lunov som Maren Eriksdatter Juul til Bigum † 1600, og 1601 m. Maren Knudsdatter (Tridie). Nævnte Else Lunov er her antaget at være moder til Edel Basse. - DAA 1927, II, s. 70 forveksler og sammenblander Edel Jespersdatter Basse med hendes kusiner: a) Elle Lauridsdatter Basse der var gift med Mikkal Eriksen Hvas til Sørup, og b) Edel Lauridsdatter Basse der var gift med Jens Thomsen Oming til Abildgaard.

STAMTAVLE
med
VÅBENAFBILDNINGER
og
PORTRÆTTER
over slægten
JUUL

JUUL

af Mogens Kragsig Jensen

SLÆGTENS OPRINDELSE

Den jyske slægt Juul, der som våben fører en sølv lilje på blå bund, trådte første gang ud af historiens mørke, da ridderen Niels Juul fra Jylland på danehoffet i Nyborg den 28. maj 1285 deltog i bilægningen af striden mellem kong Erik Klipping og hertug Valdemar af Sønderjylland, om øen Als' tilhørsforhold.

Slægten er dermed den fjerdeældst kendte af de nulevende danske uradelsslægter, men modsat andre slægter er der ikke overleveret sagn og fortællinger om lilje-Juul'ernes oprindelse. Den må allerede i perioden omkring sin fremkomst i 1200-tallet have hørt til højadelen, idet flere af slægten var indehavere af ridderværdigheden, og træffes på betydningsfulde poster. Slægtens mest fremtrædende medlem i middelalderen var den senere ærkebiskop Esger Juul, der var en central aktør i magtkampen mellem konge og kirke i kong Erik Menveds regeringstid. I sidste halvdel af 1300-tallet sank slægten, måske p.g.a. manglende bevågenhed fra kongemagtens side, måske grundet periodens kriser og samfundsurro, efterhånden ned i lavedelen og den optræder i de næste godt hundrede år kun sporadisk i kilderne.

Niels Juuls søn Esger Juul skænkede i 1310 alt sit gods i Skast Herred i Sydvestjylland til kanikkerne i Ribe mod bønner for sine forældre, og i 1312 tre gårde til Ribe Domkirke, også i Skast Herred »hvilke gårde herr Niels Juul købte af herr Lave Rød«. ¹ Overdragelserne kan tages som udtryk for slægtens oprindelige tilhørsforhold til denne egn, hvor stamfaderens efterslægt via den yngste søn(?) Malte Nielsen også havde sit virke langt op i 1300-tallet, indtil slægten o. 1400 dukker op i Himmerland - på Pandum og Gunderstedgård. Niels Juuls øvrige efterslægt træffes i første halvdel af 1300-tallet i Østjylland i egnen syd for Mariager Fjord, omkring Støvring, og på Djursland og Mols.

Gennem tiderne har der eksisteret flere adelige Juul-slægter. Foruden den her behandlede drejer det sig bl.a. om den endnu eksisterende Juel 'med stjernen'; Jul 'af Sønderjylland', der kendes fra 1300-tallet og uddøde o. 1484. Denne slægt var vistnok stambeslægtet med slægten Friis (af Arlevad). Endelig er der Juel 'af Langeland', der kendes fra 1465 og uddøde 1609. ² Desuden ses navnet i et ikke klarlagt omfang at have været anvendt som et personligt tilnavn i en række adelige og borgerlige middelalder-slægter. ³ Blandt Niels Juuls angivelige efterkommere ses navnet Juul og liljevåbenet kun undtagelsesvis anvendt sammen. En undersøgelse af de mange personer som kun sandsynligvis via patronymika og geografisk placering kan sammenkædes, falder af tidsmæssige årsager udenfor denne tavles mål. Thaulow har argumenteret for nogle af disse forbindelser, og hans middelalderdel er på visse punkter korrigeret og forbedret, ligesom visse af hans teorier er udeladte. ⁴ Kilderne antyder en del tætte - men endnu upåviselige - relationer mellem slægterne Juul, Lange og Munk i 13- og 1400 tallets Jylland.

SLÆGTENS FORGRENINGER

Slægtens 252 medlemmer er i denne tavle opdelt i fem linjer, hvoraf: I. De middelalderlige forgreninger - omfatter de dele af slægten, der her for overblikkets skyld er samlet i én linje, som efterkommer af ridderen Niels Juul, - med en stiplet markering af de upåviselige, men sandsynlige, overgange til den nyere slægt. Til støtte for denne udredning ses oversigtstavle A.

Af oversigtstavle B fremgår de vigtigste sammenhænge af descendensen efter den ældste påviselige stamfader, nemlig: II. Hedegård-linjen, III. Willestrup-linjen, IV. Baronerne Juel af Rysensteen og V. Ravnholt-linjen.

Søren Jensen Juul til Hedegård og Hoved (II, 1) (-1453-†o.1457) fik i sit ægteskab med Anne Hvide - eller Strahlendorff, tre sønner, hvoraf Niels Sørensen Juul (-1458-†1477) og hans søn Søren Nielsen Juul (-1476-†1535) videreførte slægten. Med sidstnævntes sønner forgrenede slægten sig, nemlig med:

- a) Erik Juul (-1536-†1543/52), der blandt flere børn efterlod sig sønnen Iver Juul (-1558-†o. 1565). Han døde barnløs i den Nordiske Syvårskrig.

- b) Niels Sørensen Juul (-1533-†1600), hvis senest kendte efterkommere i ufri stand var to sønnesønner, der nævnes 1608.

Søren Nielsen Juuls tredje søn Axel Juul (1503-1577) blev stamfader til Willestrup-linjen, og fik 16 børn, hvoraf de ni opnåede voksenalder. Tre af sønnerne forgrenede linjen, nemlig:

- a) Den ældste søn Ove Juul til Meilgaard (1549-1604), hvis søn Frands Juul til Palstrup (†1625/26) efterlod tre sønner, og hvis gren uddøde i mandslinjen med sønnesønnen Frands Juul (o. 1647-1732), der kun overlevedes af sine døtre.

Oversigt A: I. De middelalderlige forgreninger:

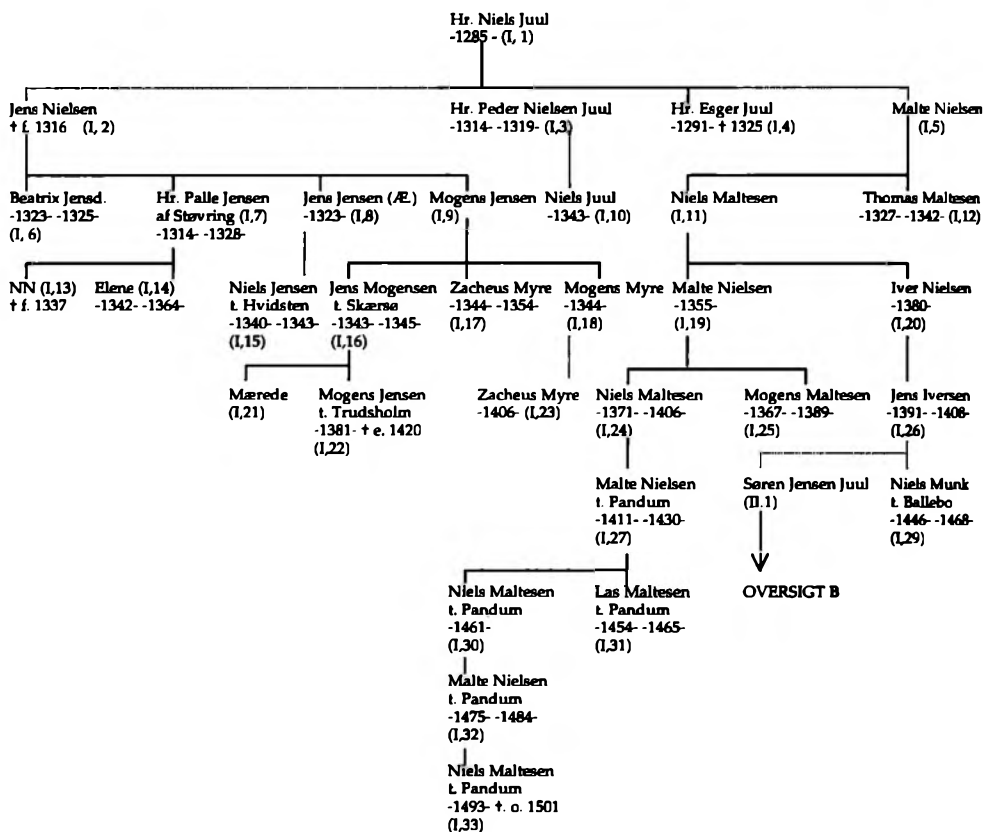

- b) Niels Juul til Kongstedlund (1557-1600), efterlod to sønner. Absalon Juul der døde som ung ved et styrt med sin hest, - og Axel Juul til Bjørnsholm (1596-1664), hvis eneste søn Niels Juul døde barnløs efter 1676, sandsynligvis som svensk krigsfange.

- c) Den yngste søn Iver Juul til Willestrup (1563-1627) fik i sine to ægteskaber 13 børn, hvoraf Malte Juuls til Maltesholm (1594-1648) eneste voksne søn døde i 1649 som 13-årig af sygdom. Af Iver Juuls øvrige sønner døde Tønne Juul til Tårupgård barnløs i 1684, medens sønnen Ove Juul til Willestrup (1615-1686), videreførte slægten gennem to sønner, nemlig den ældre søn Christian Juul, der blev stamfader til den friherrelige linje, og den yngre søn Frederik Juul (1661-1721) hvis søn Ove Juul (1700-1766) blev stamfader til Ravnholt-linjen.

Den friherrelige linje - Juul af Rysensteen - eksisterede i syv generationer uden at forgrene sig i større omfang, indtil den 1907 uddøde i mandslinjen med fhv. minister for offentlige arbejder, Christian lensbaron Juul af Rysensteen til Lundbæk, og endelig i 1960 med datteren Bodil von Buchwaldt. Ravnholt-linjen, der siden 1907 har været slægtens hovedlinje, forgrenede sig i 1700- og 1800-tallet lige så lidt som den friherrelige linje, og delte sig først med Christian Sehestedt Juul til stamhuset Ravnholt (1867-1941) i to grene, nemlig med a) den ældste søn Ove Sehestedt Juul til Ravnholt (1892-1948), hvis sønnesøn af samme navn nu er familiens overhovede, og b) den næstældste søn Axel Juul til Willestrup (1896-1979), der efterlod sig to sønner.

SLÆGTENS UDVIKLING OG SOCIALE POSITION

Med den ældst påviselige stamfader, Søren Jensen Juul, kommer der fra begyndelsen af 1400-tallet mere klarhed og tilsyneladende også mere kontinuert over slægtens udvikling, der på dette tidspunkt var koncentreret på Djursland omkring Hedegård og Østergård. Den lavadelige status nødvendiggjorde tjeneste for regionens magnater som fogeder og embedsmænd, som f.eks. Niels Sørensen Juul og sønnen Anders Juul der begge i 1400-tallet tjente rigshofmesteren, hr. Erik Ottesen (Rosenkrantz) til Bjørnsholm, sin tids næststrigste adelsmand.

Oversigt B: Linjeinddeling og vigtigste forgreninger:

II. HEDEGÅRD-LINJEN

Søren Juul til
Hedegård
† o. 1457 (II, 1)
↓
Niels Juul til
Hedegård og Østergård
† 1477 (II, 3)
↓
Søren Juul til
Hedegård og Østergård
-1476- † 1535 (II, 6)

III. WILLESTRUP-LINJEN

Axel Juul til
Willestrup, Meilgård etc.
1503-1577 (III, 1)

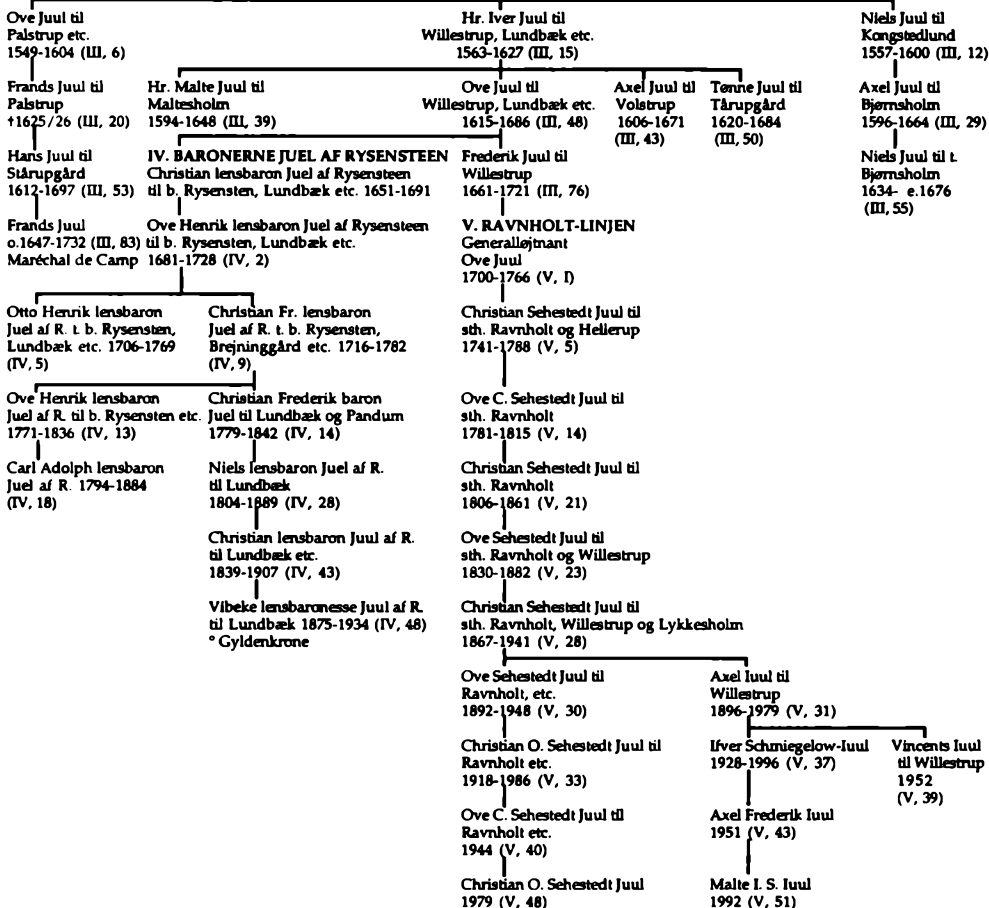

Først med Søren Jensen Juuls oldebarn forlader slægten atter lavadelen, idet Axel Juul til Willestrup (III, 1) (1503-1577) som den første gjorde sig gældende på landsplan. Han synes at have været en viljestærk personlighed, og forstod allerede som ung at vise sig anvendelig som diplomat. I de urolige år i 1530'erne knyttedes han til den nye konge, Christian III, der ofte benyttede ham i vanskelige missioner. Det var således Axel Juul der s.m. Peder Ebbesen Galt berejste Jylland for på kongens vegne at opkræve den såkaldte halsløsning af de jyske oprørere, efter at den fordrevne kong Christian II's tilhængere var nedkæmpet i 1534. I kølvandet på indførelsen af Reformationen var han som skibschef med i den eskadre, som skulle pacificere de katolske islændinge, som med biskoppen af Høla i spidsen værgede sig mod protestantismen.⁵ Sidenhen opnåede Axel Juul en magtfuld position i Nørrejylland. Fra 1536 var han lensmand på Ålborghus, som opførtes i hans tid, og fra 1551 til sin

død landsdommer i Nørrejylland. Rigsråd blev han aldrig, men stod ellers ikke tilbage for de jyske råder i anseelse.⁶ Efter Axel Juul blev det almindeligt at slægtens medlemmer i perioder var tilknyttet centraladministrationen. Sønnen Absalon Juul (1555-1589), opnåede i en ung alder posten som øverste sekretær i kancelliet, og var måske den der havde arvet faderens administrative talenter. Broderen Iver Juul (1563-1627) blev i 1616 slægtens første rigsråd, og iøvrigt landsdommer som faderen.

Da Juul'erne i 1600-tallet nåede sin største udbredelse, var det tre af Iver Juuls sønner, der tegnede slægten. Malte Juul (1594-1648) ægtede en datter af kansleren Henrik Ramel. Han blev anvendt i diplomatiet, og via sit ægteskab og sine forleneringer stærkt knyttet til Skåne. Her opførte han Maltesholm, som idag ejes af hans efterkommere på spindesiden. Kort før sin død udnævntes han i 1647 til rigsråd. Den yngre broder, Axel Juul til Volstrup (1606-1671), blev kort før enevældens indførelse i 1660 indstillet til optagelse i rigsrådet. Brødrenes søster, Maren Juul (†1647) blev i sit korte ægteskab med Erik Grubbe til Tjele moder til den i litteraturen så tragisk berømte Marie Grubbe.

Ove Juul til Willestrup (1615-1686) var den af slægten, der nåede længst, hvad politisk indflydelse angik. I sine yngre år udmærkede han sig som diplomat ved det svenske hof, og blev under krigene 1657-60 anvendt som særlig udsending i forbindelse med fredsforhandlingerne med kong Carl X Gustav. Her gjorde han sit til at mildne de byrdefulde fredsvilkår der blev Danmark til del. I forbindelse med forfatningsændringen 1660 markerede han sig stærkt under forhandlingerne om afskaffelsen af rigsrådsstyret, med udtalt modstand når talen faldt på afskaffelsen af adelens gamle privilegier. Han accepterede dog det nye styre, og var blandt dem, der bar tronehimmelen over kong Frederik III ved arvehyldningen på slotspladsen 18. okt. 1660. Han bevarede kongens gunst, og gjorde ubesværet karriere under den unge enevælde. Som assessor i statskollegiet, i højesteret, og som stiftamtmand og vicestatholder i Norge, sluttende med embedet som vicekansler i årene 1673-79. Slægten havde dermed på fire generationer bevæget sig fra lavadelen op i den politiske elite.

Den af slægten der gjorde sig mest bemærket i aktiv krigstjeneste, var Frands Juul til Stårupgård (o. 1647-1732). Allerede som helt ung meldte han sig til den franske hær. Senere indtrådte han i dansk tjeneste, men størstedelen af sit liv tjente han i Frankrig, hvor han en overgang havde sit eget regiment »Youl Danois«. Han endte karrieren, efter deltagelse i flere franske felttog, som marechal de camp (generalmajor).

Stamfaderen til Rysensteen-linjen var vicekansler Ove Juuls ældste søn, Christian lensbaron Juul af Rysensteen (1651-1691). Han var karriereofficer og døde som soldat i Irland. Christian Frederik baron Juul af Rysensteen (1779-1842) knyttede slægten nærmere til Himmerland, hvor hans søn, Niels lensbaron Juul af Rysensteen (1804-1889) blev den første af denne linje der engagerede sig i det lokale demokrati, bl.a. som sognerådsformand i Bislev i 40 år. Hans yngre søster Johanne baronesse Juul (1808-1896) ægtede den senere generalmajor Frederik Adolph von Schleppegrell, der faldt 1850 i Slaget ved Isted. Linjens sidste mand, Christian lensbaron Juul af Rysensteen (1838-1907), gik som svoren tilhænger af J.B.S. Estrup ind i politik, og var med en kort afbrydelse medlem af Landstinget fra 1874 og til sin død. Han var en kort tid 1900-01 minister for offentlige arbejder i det sidste højreministerium før systemskiftet.

Stamfaderen til Ravnholt-linjen, Ove Juul (1700-1766), opnåede som generaløjntant af kavalleriet at se sine to ældste sønner gøre tjeneste indenfor samme våbenart. Den ældste søn, Christian Sehested Juul (1741-1788) markerede - ligesom sin yngste broder Ludvig Juul (1746-1786) - sig dog i højere grad indenfor diplomatiet. I 1800-tallet orienteredes slægten mere mod den civile verden. Christian Sehested Juul (1806-1861) satte sit præg lokalt på Fyn, bl.a. som initiativtager til fynske økonomiske og landbrugsfaglige organisationer. Væsenligst var i 1838 stiftelsen af et af de første gensidige forsikringsselskaber, der også omfattede løsure, nemlig: Ravnholtkassen, Det gensidige fynske Brandassuranceselskab, fra 1982: Forsikringsselskabet Ravnholtkassen G/S. Siden har formandsposten med enkelte undtagelser været beklædt af ejeren af Ravnholt.⁷ Politisk var Christian Sehested Juul aktiv på landsplan. 1848-49 som medlem af den grundlovgivende rigsforsamling og fra 1854 som medlem af det rigsråd, der skulle rådgive om monarkiets fællesanliggender. Hans søn, Ove Sehested Juul (1830-1882), fortsatte faderens konservative linje, bl.a. 1866-75 som medlem af Landstinget, valgt for Odensekredsen. Hans søn, Christian Sehested Juul (1867-1941) markerede sig under majoratss afløsningen som en af de besiddere, der helhjertet bekæmpede regeringens afløsningsforslag. Han tilbød at lægge stamhus til besiddernes prøvesag der i 1920-21 førtes ved domstolene. Slægten har siden fortsat sit virke indenfor fynsk erhvervsliv.

Juul'erne nåede størst udbredelse i 1600-tallet med Axel Juuls børne- og oldebørn, samt i første halvdel af 1800-tallet hvor den friherrelige linje var i vækst. Men overordnet set har slægten siden starten af 1700-tallet været fåtallig, ofte med kun én søn i hver generation til at føre slægten videre.

SLÆGTENS GODSER

Stamfaderen Søren Jensen Juuls Hedegård i Glesborg på Djursland kunne være arv efter Peder Andersen Munk (Tornekrands), der havde relationer til både Iver Nielsen (I, 20) (-1380-) og sønnen Jens Iversen (I, 26) (-1391- -1408-). Gården var i Juul'ernes besiddelse fra o. 1400, og den vides senest at have været ejet af Dorte Juul til Meilgaard (1609-1664). Desuden ejede stamfaderen også Hoved i Ørriidslev nord for Horsens, og den var i slægtens besiddelse indtil o. 1530 hvor den blev pantsat til



AXEL JUUL



KIRSTEN LUNGE

Sandstensrelief på Willestrup

Århusbispen. Ikke langt fra Hedegård, i nabosognet Fjellerup, kom Niels Sørensen Juul (II, 3) ved arv efter svogeren Erik Glob i besiddelse af den lille hovedgård Østergård. Denne gård gik i arv indtil Hans Juul solgte den i 1648.

I en registrant i Willestrup godsarkiv bliver i 1502 nævnt en overdragelse af nogle ejendomme i Nørre Willestrup. Søren Nielsen Juul nævnes ikke i denne forbindelse, men Thaulow ser hændelsen som en bekræftelse på at familien ejede jord på egnen fra dette tidspunkt. Det står dog fast, at Axel Juul arvede dele af det senere Willestrup fra sin fader, og det var hans dygtighed og talent kombineret med en udnyttelse af reformationsårenes samfundsuro der gav ham mulighed for at lægge grunden til et større gods på egnen. Her opførte han i årene efter 1538 det nuværende Willestrup, der regnes for slægtens stamsæde.⁹ Gården har bevaret det oprindelige præg, bl.a. med portrætrelieffer af Axel Juul og hustruen Kirsten Lunge samt indskriften:

»AXEL JUUL MET SYN K HØSTRW FRW KYRSTINE LUNGE LOD THENE GAARDT FYRST OG AF NY WPBYGGE ANNO DNI MDXLII. SAME AAR WAR OG THERIS BRØLLUP«.⁹

Axel Juul erhvervede også patronatsretten til Astrup kirke, som han påbegyndte en ombygning af i 1542. Senere lod Axel Juul sig adoptere af sin fætter Niels Markvardsen (Skernov) til Meilgaard. Markvardsen testamenterede i 1553 Axel Juul denne gård, hvilket afstedkom årelange processer med slægten.

Axel Juul efterlod alle sine sønner gods. I de næste generationer bredte slægten sig over store dele af Jylland, hvor den ved ægteskab, og ved tilkøb kom i besiddelse af en del hovedgårde. Af oversigt C fremgår Juul'ernes godsbesiddelse i perioden 1587-1652, hvor slægten i lighed med den øvrige adel med mellemrum takseredes i forbindelse med rostjenesten. Rostjenesten udgjorde den rytterstyrke hvortil adelen havde pligt til at stille et antal ryttere som bidrag til rigets forsvar.

Det fremgår af oversigten at Axel Juuls søn, Iver Juul til Willestrup (1563-1627), som den eneste af slægten i sine senere år blev storgodsejer, og at hans sønner Axel Juul til Volstrup og Ove Juul til Willestrup, blev markante godsejere dog uden at nå faderens format.

Ove Juuls ældste søn Christian overtog de gamle himmerlandske familieejendomme Lundbæk og Pandum efter faderen. Den væsentligste godserhvervelse gjorde han dog ved ægteskab med Johanne Marie baronesse af Rysenstein (o.1658-1712), datter af general og fæstningsingeniør Hendrik Ruse. Efter svigerfaderens død blev han 25. dec. 1679 optaget i friherrestanden med navnet Juel af Rysenstein. Samtidig overtog han baroniet Rysenstein, landets vestligst beliggende, foruden Ruses allodialgodser omkring baroniet og i Holland. Da baroniet ofte var udsat for sandflugt og oversvømmelser, og tillige var bebyrdet med stor gjæld og skatterestancer, fik Ove Henrik lensbaron Juel af Rysenstein (1771-1836) i 1797 tilladelse til at substituere baroniet med en kapital af 141.000 rdl. Rysenstein, Herpinggård og Rammegård solgtes i de følgende år ved auktion. Ove Henrik lensbaron Juel af Rysenstein bosatte sig herefter på Sophielyst i Østbirk ved Horsens, som han senere omdøbte til Julianelyst, efter sin hustru. Efter Vibeke lensbaronesse Juel af Rysensteens død 1934 overgik baroniets substitution til hendes efterslægt, baronerne Gyldenkrone.

Den yngre søn Christian Frederik baron Juel (1779-1842) havde allerede som dreng arvet Lundbæk og Pandum efter sin moder. Familien der også tidligere ses at have foretrukket Lundbæk, tog nu fast

Oversigt C: Taksations- og kontributionsoplysninger for slægten Juul 1587/88-1652

	1587 /88	1609 /14	1617	1624	1625	1638	1642 /45	1647	1652
	Heste:	Heste:	Heste:	Heste:	Htk.:	Htk.:	Htk.:	Htk.:	Htk.:
III, 29 Axel J. t. Bjørnsholm 411	-	-	-	-	581½ (h)	(k)	411	-	-
III, 43 Axel J. t. Volstrup	-	-	-	-	-	541½ (i)	-	585	995
III, 32 Birgitte J. t. Viungård	-	-	-	-	-	-	-	-	168
III, 31 Christence J. t. Søgård	-	-	-	-	-	-	-	-	86
III, 18 Dorte J. t. Meilgård †1634	-	-	-	2	629	-	-	-	-
III, 45 Dorte J. t. Meilgård †1664	-	-	-	-	-	684	-	600 (n)	-
III, 59 Else J. t. Klogerup	-	-	-	-	-	-	-	-	458
III, 7 Else J. t. Brandholm	-	2 (b)	2	-	-	-	-	-	-
III, 20 Frands J. t. Palstrup	-	1	(f)	½ (h)	271½ (h)	-	-	-	-
III, 53 Hans J. t. Stårupgård	-	-	-	-	-	-	-	225	365
III, 15 Iver J. t. Willestrup	-	2 (c)	2 (c)	7	2148½	2075½ (l)	-	-	1547 (p)
III, 52 Jørgen J. t. Agersbøl	-	-	-	-	-	150	-	-	328
III, 13 Kirsten J. t. Kærsholm	-	2 (d)	2	2½	734	-	-	-	-
III, 38 Kirsten J. t. Søgård	-	-	1 (g)	1	-	-	-	-	-
III, 1 Kirsten Lunge	1 (a)	-	-	-	-	-	-	-	-
III, 28 Kirstine J. t. Hørbylund	-	-	-	-	-	83½	-	-	145
III, 39 Malte J. t. Maltesholm	-	-	-	-	-	450	502½	468 (o)	-
III, 12 Niels J. t. Vesterbæk	1	1 (e)	1	1	-	-	-	-	-
III, 51 Ove J. t. Brusgård	-	-	-	-	-	300½	-	-	341 (q)
III, 48 Ove J. t. Lundbæk	-	-	-	-	-	-	-	-	723
III, 6 Ove J. t. Meilgård	2	-	-	-	-	-	-	-	-
III, 50 Tønne J. t. Tårupgård	-	-	-	-	-	-	435½ (m)	-	351
Hele landet, gns. taksation:	1,7	1,8	1,9	-	551	584	-	-	-

anm.: En adelsmand skulle til rostjenesten stille 1 hest af hver 312 tdr. htk.; ½ hest af 156 tdr. htk., og havde han mindst 236 tdr. htk. (156+80) da 1 hest, ligesom han af 392 tdr. htk. (312+80) stillede 1½ hest. Oversigten viser det antal heste eller hartkom vedkommende skulle svare af. Taksations- og de samtidige mønstringslister udgør en af de få muligheder for at sammenligne størrelsen af godsbesiddelsen i 15- og 1600-tallet for adelen som helhed.

- (a) enke efter Axel Juul til Willestrup
- (b) liste A i 1609 har kun 1 hest
- (c) Iver Juul til Kvistrup, desuden »Oluff Munck aff Strandbyegaardt som hand aff Iffuar luell er forlendt med sin Liffs tidh 1 hest«, desuden stillede han 1 hest af Gudum Kloser der var ham tillagt i egenskab af landsdommer.
- (d) enke efter Henrik Sandberg
- (e) Anna Strygge, hans enke – nævnes i 1617 til Kongstedlund
- (f) har ikke så meget at han kan takseres
- (g) enke efter Just Vadsspyd
- (h) taks. s.m. andre
- (i) bøndergodset ikke medtaget/anført
- (k) som ikke angivet
- (m) alternativ taksering 1642: 434 5/6 tdh.
- (n) taks. s.m. sine børn
- (o) omfatter ikke godset i Skåne der s.å. takseredes til 1574 tdr. htk.
- (p) fru Ingeborg Parsberg, hans enke
- (q) Elsebe Juul, hans enke

bopæl her. Pandum blev solgt 1805, efter at gården havde været i slægtens eje først med Malte Nielsen (I, 27) fra starten af 1400-tallet og et par generationer frem, og igen fra 1662 med Ove Juul til Willestrup. Lundbæk forblev i Juul'ernes eje, indtil Vibeke lensbaronesse Juul af Rysensteen solgte den i 1917. Da havde gården været i slægtens eje gennem ni led, siden Dorte Juul (1545- e.1604) i 1602 overtog den efter sin mand Christopher Mikkelsen Tomekrands.

Ove Juuls yngste søn, Frederik Juul (1661-1721) arvede Willestrup og Kragerup. Hans liv prægedes af økonomiske problemer, og ved hans enke Elisabeth Sehesteds død 1725 måtte gård og indbo sælges på auktion. Efter at have været 144 år på fremmede hænder, købte Ove Sehestedt Juul til stamhuset Ravnholt (1830-1882), Frederik Juuls tiptipoldesøn, ved skøde af 22. febr. 1869 gården tilbage på auktion, hvor bøndergodset dog blev solgt til anden side. Willestrup havde herefter fælles ejer med Ravnholt indtil 1930, hvor Axel Juul (1896-1979), yngre søn fra Ravnholt, overtog gården, der nu igen blev fast bopæl for slægten. Fra 1967 ejes gården af hans yngste søn, Vincents Georg Juul.

Frederik Juuls søn Ove Juul (1700-1766) havde sammen med sine søskende arvet halvdelen af Svanholm i Skåne efter Sofie Gyldenstjerne. Gennem sit ægteskab med Sophie Hedevig komtesse Frijs knyttede han Juul'erne til Ravnholt på Østfyn. Denne gård var allerede i 1657 blevet købt af hendes oldefader, Christen Skeel »den rige« til Birkelse, hvis datterdatter, Charlotte Amalie Gersdorff (1685-

1754) bragte gården som medgift til sin mand, diplomaten, gehejmeråd, blå og hvid ridder Christian Sehestedt til Nislevgård (1666-1740). Han var sidste mand af den holstenske Sehestedt-slægt, og ægteparret tog hendes niece Sophie Hedeveg til sig som deres egen og skabte ved testamenter af 5. apr. 1734 og 25. febr. 1752 af deres gårde et stamhus for Sophie Hedeveg Juul, født komtesse Frijs og »... hendes Eldste Søn, hans Søn og efter ham, eller i dets mangel, hands ældste Broder, hands Søner en efter dend anden saalenge der ere Søner, og skulle Gud der ingen Søner skulle være, Da min Datters ældste Datter, og efter hende ilige orden som Sønerne overmeldte, uden nogen af hands eller hendes Søkendes Pretention...«¹⁰ Som en taknemmelighed derfor blev parrets ældste søn opkaldt efter gehejmeråden med navnet Sehestedt. Dette navn har siden været ført af den ældste søn og arvingen til stamhuset, undertiden også af døtrene, og fra 1971 af hele denne del af slægten, d.v.s. efterkommerne af hofjægermester Ove Sehestedt Juul (1892-1948).

Stamhuset bestod ved oprettelsen af 899 tdr. htk. ager og eng, som fordelte sig med en kerne omkring Nislevgård på Nordfyn (501 tdr. htk.) med patronatsret til Lumby, Lunde, Otterup og Skeby kirker, - samt en mindre kerne omkring Ravnholt (398 tdr. htk.) med patronatsret til Herrested kirke. I 1778 blev Hellerup erhvervet af Christian Sehestedt Juul (1741-1788). Denne gård var dog kortvarigt i statens eje efter landbrugskrisen fra 1822, men blev købt tilbage i 1836, og 1838 indlemmet i stamhuset. Gennem resten af 1800-tallet hørte Ravnholt til blandt landets største stamhuse. Som en følge af majoratsloven overgik stamhuset 19. sept. 1924 til fri ejendom, i hvilken forbindelse hele den nordlige del med Nislevgård ved Otterup blev afstået til udstykning. Nogle år forinden, i 1914, havde Christian Sehestedt Juul (1867-1941) erhvervet Lykkesholm der siden sammen med Ravnholt og Hellerup har udgjort en arronderet helhed.

STIPENDIUM JUULIANUM

Ved pinsemarkedet i Ålborg 13. maj 1600 kom Niels Juul til Kongstedlund i byfogedens hus i klammeren med Albert Skeel til Jungetgård. De nærmere omstændigheder blev ikke klarlagt, men Niels Juul »blev hasteligen omkommen og af dage tagen« da Albert Skeel stak ham ned med sin daggert. Drabsmanden forlod riget for en tid, men Juul'erne udstedte 20. febr. 1602 et soningsbrev, efter at Albert Skeel havde »gjort et knæfald og afbedelse efter den skik, vane og vis som her udi riget blandet adelen og ridderskabet brugeligt er«. Drabsmanden endte 1609 sine dage på torvet i Horsens, hvor han blev halshugget efter at have begået endnu et drab.

Som bod udredte slægten Skeel 2.000 daler, som Juul'erne donerede til legater for studenter ved Viborg og Ålborg lærde skoler, jfr. fundats af 20. jan. 1604. Patronatet fulgte slægten indtil Christian lensbaron Juul af Rysensteens død 1907, hvorefter det sandsynligvis ved en forglemmelse ikke overgik til Ravnholtlinjen, men blev udøvet af biskoppen i Viborg Stift indtil nedlæggelsen i 1996.¹¹

DEN THAARUPGAARDSKE STIFTELSE

Med grundlag i ægtepagt af 24. aug. 1681 oprettede det barnløse ægtepar Tønne Juul til Tårupgård og hustru Anne Cathrine Friis ved fundats af 21. jan. 1698 Den Thaarupgaardske Stiftelse som et frøkenkloster for jomfruer og enker af adelen og de tre første rangklasser. Indtil fundatsændringen af 1. nov. 1814 havde den primært karakter af en familienstiftelse. Efter bortsalget af Tårupgård i 1806 har stiftelsen udelukkende været af økonomisk art. Direktørposten skulle efter fundatsen veksle mellem slægterne Juul og Friis, men da sidstnævnte uddøde allerede 1727, var den hos Juul'erne, dels hos Ravnholtlinjen til 1788, derefter hos baronerne Juul af Rysenstein til 1907, og siden da atter hos Ravnholtlinjen.

JUUL - JUEL - IUUL

Slægten fik tidligt tilnavnet »lilje-Juul'erne« for at adskille den fra den anden jyske adelsslægt »stjerne-luel« med hvilken den kun har navnefællesskab. Oprindeligt kan der i kilderne konstateres en udpræget inkonsekvens i anvendelsen af I og J, samt U og V. Sammenholdt med en almen lemfældighed i retstavningen langt op i nyere tid, har det medført, at slægtens navn gennem tiderne har været stavet på mangfoldige måder, - eksempler er: Juul, Jull Juell, Juul, Jvel, Ivel, Iuul, Yull, men indtil det 19. årh. har 'Juel' været fremherskende.¹²

I slutningen af 1800-tallet lagde kammerherre Ove Sehestedt Juul (1830-1882) sig i samråd med lensbaron Christian Juul af Rysenstein (1838-1907) fast på formen: 'Juul'. Af samme grund er Juul i denne tavle anvendt i samtlige linjer, undtagen den friherrelige linje der konsekvent siden 1679 havde anvendt Juel. I nyeste tid har Axel Iuul til Willestrup (1896-1979) og hans efterkommere benyttet formen 'Iuul', efter inspiration fra sandstensindskriptionerne på Willestrup.

STAMTAVLEN

Slægten har sidst været behandlet i DAA i Anders Thisets stamtavle fra 1890, hvorfor en revision og ajourføring længe har været tiltrængt. Som udgangspunkt for den foreliggende tavle står derudover Th. Thaulows udførlige og veldokumenterede værk: Lillie-Juulernes Slægtsbog fra 1925. I forhold til ovennævnte værker er der ud over en omfattende ajourføring og tilretning blevet inddraget supplerende kilder og litteratur, hvorved biografiene er forbedrede.

Slægten, specielt kammerherre Ove Sehested Juul til Ravnholt takkes for beredvillig støtte og godt samarbejde. Desuden takkes arkivar Nils G. Bartholdy for blasonering af slægtens våben, Vincents Juul til Willestrup og Erik lensbaron Gyldenkrone-Rysensteen for behjælpelighed med portrætter.

SLÆGTENS HERALDIK

JUUL (URADEL)

SKJOLD: I blå en sølv lilje.
HJELMTEGN: To sølv liljer.
HENVISNINGER: Våbenet er her gengivet fra: Th. Thaulow: Lillie-Juulernes Slægtsbog (1925).

Hjelmtegnet ses først anvendt 1446 af Niels Munk (Juul) til Ballebo (I, 29), og derefter først i 1536 af Axel Juul til Willestrup (III, 1). De ældste segl viser liljen liggende, og den føres først 1378 oprejst af Niels Maltesen (I, 24). Kirsten Juul til Kærsholm (III, 13) fører 1589 som hjelmtegn to (jernklædte?) arme holdende to liljer. (Thiset 1905, F XII 27). Stamvåbenet er identisk med det våben der føres af den uradelige sjællandske slægt Beck (-Friis).

BARON JUEL AF RYSENSTEEN (1679)

SKJOLD: Firdelt med hjerteskjold. Hovedskjold: 1. og 4. felt: i sølv et på en af blå vand omgivet naturligt farvet klippe stående rødt tårn bestykket med tre guld kanoner og med et rødt flag med sølv kors; 2. og 3. felt: i rødt to gående sølv løver med guld kroner. Hjerteskjold: delt, 1. felt: i blå en sølv lilje, 2. felt: i guld en kronet blå slange omkring et sort sværd.

HJELMTEGN: Tre friherrehjelme med friherrekroner. Hjelmtegn på den midterste hjelm: en fra et sølv tårn mellem seks guld rytterfaner og otte røde fodfolksfaner opvoksende barsk udseende sølv- og guldklædt tyrk. Hjelmtegn på dexter hjelm: to sølv liljer. Hjelmtegn på sinister hjelm: to opadvendte naturligt farvede ømelår.

SKJOLDHOLDERE: To naturligt farvede leoparder.

PATENT: 25. dec. 1679 for Christian Juul, som lensbaron Juel af Rysensteen.

HENVISNINGER: RA. DK. A.101 Christian V's friherrelige patenter. - Våbenet er her gengivet fra originalpatentet.

Våbenet er dannet med udgangspunkt i det Hendrik lensbaron Ruse 25. maj 1671 tildelte våben.

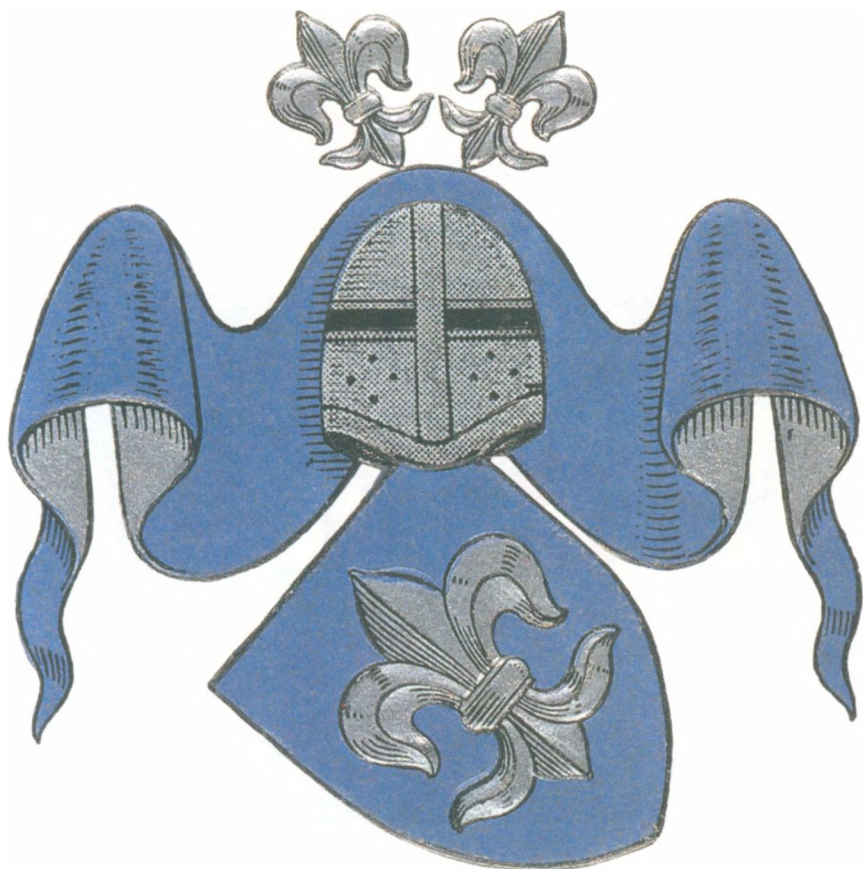

JUL

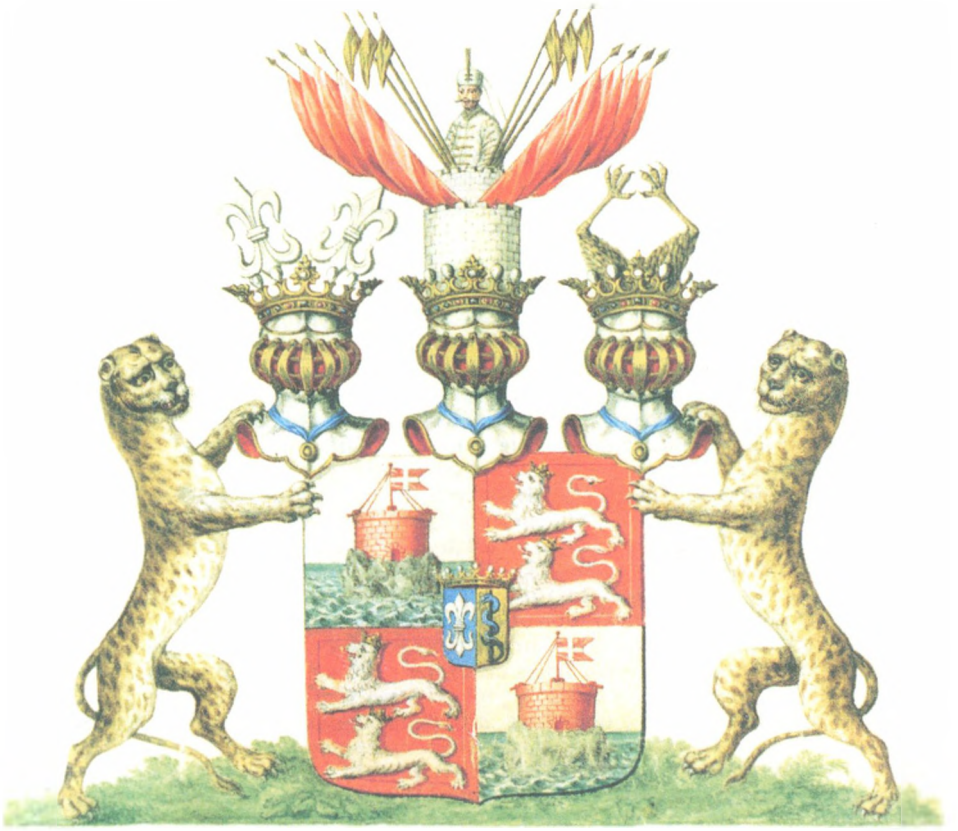

BARON JUEL AF RYSENSTEEN

I DE MIDDELALDERLIGE FORGRENINGER

Første slægtled

1. Hr. **NIELS JUUL** - † 1299/1310. - Jysk ridder, mødte 1285 (28. maj) på danehoffet i Nyborg hvor han som én blandt 12 af »rigets bedste mænd« skulle dømme i striden mellem kong Erik Klipping og hertug Valdemar af Sønderjylland om øen Als tilhørsforhold: »Nicolai Iuul de Lucia«, seglets indskrift: »Nicolavz Jvvl«, 1299 (4. mar.) vidne i.f.b.m. kong Erik Menveds lejdebrev for ærkebiskop Jens Grand, og var blandt de riddere der skulle gå i indlager i Odense hvis lejdebrevet blev brudt, † før 1310 da sønnen Esger d.å. skænkede alt sit gods i Skast sogn til kannikkerne i Ribe mod bøn for sine forældres sjæle. - Gift m. en kvinde af slægten Kaas (Sparre-K.), † før 1310. - 4 sønner, Andet slægtled, nr. 2a-5d.

Andet slægtled

- (?) 2 a. **JENS NIELSEN** til Støvring(?) (Støvring S. og H.). - Antages † før 1316 hvor sønnen Palle Jensen optræder som forlover for Esger Juul. - 4 børn, Tredje slægtled I, nr. 6a-9d.
- 3 b. Hr. **PEDER NIELSEN JUUL** - Ridder, 1314 (19. apr.) forpligtet til s.m. andre stormænd at gå i indlager for ærkebiskop Esger hvis denne ikke overholdt forliget med kong Erik, Diplomatarium Danicum anfører en række herrer ved navn Peder Nielsen, om hvis slægtsforhold intet bestemt kan fastslås, men for nogle enkeltes vedkommende kan henføres, dels til Sønderjylland: 1315 (14. dec.) Peder Nielsen af Blans og 1316 (23. juli) Peder Nielsen (der dog benævnes væbner), dels til Vendsyssel, hvor Peder Nielsen af Hørbylund nævnes 1319 (23. maj). - (?)1 søn, Tredje slægtled II, nr. 10.
- 4 c. Hr. **ESGER JUUL** - † 17. jan. 1325 i Lund, begr. i Lund Domk. (Vor Frue Kapel). - f. i Jylland, nævnes 1291 som kannik i Ribe, overtog 1294 (17. sept.) »domino Esgero dicto Juul« en gård i Skolegade i Ribe, mødtes 1299 (19. juni) i Kbh. (Nikolai K.) s.m. Aage Jonsen, Niels Drost og Knud Mule, for at forhandle med Pavens nuntius i.f.b.m. en strid hvor kong Erik havde udstedt lejdebrev for ærkebiskop Jens Grand, snart efter s.å. (6. juli) modtog han en vidtgående fuldmagt fra kongen »vor elskede og tro mand, herr Esger, kannik i Ribe og vor klerk«, s.å. (13. juli) fremlagde han kongens sag for pavens repræsentant, var 1302 (23. febr.) i Rom for at høre kardinalpræsten Johannes til S. Marcellino e Pietro forkynde pave Bonifacius VIII's afgørelse om kongens erstatning til Jens Grand, herefter udnævnt til provst i Vardesyssel, 1306 (10. juli) biskop over Århus Stift som belønning for hans troskab og for de udgifter han havde haft ved opholdet ved kurien, bevidnede 1307 (før 22. jan.) kongens forlening af hertugdømmet Sønderjylland til broderen hertug Christoffer, 1310 (15. juni) ærkebiskop i Lund og Sveriges primas, opholdt sig 1311-12 på konciliet i Vienne, hvor han 1311 (15. okt.) modtog Palliet (skulderbort af uld) af paven som tegn på sin værdighed, sluttede 1314 (19. apr.) fred med kong Erik og forpligtede sig ved denne lejlighed til at betale denne 6.000 mark sølv, afsluttede 1315 den gamle strid med ærkebispesædet i Upsala, grundet manglende skattebetaling brød striden med kongen ud igen, og Esger flygtede til Hammershus på Bornholm, hvor han samlede kongens modstandere om sig, 1317 påkaldte han sig hjælp mod kongen, men såvel Lunde kapitel og gejstligheden i Lund stift, samt bisperne i Viborg, Roskilde, Odense, Børglum, Slesvig og Ribe tilsluttede sig kongens appel til Paven mod Esger, han lyste s.å. (20. aug.) kongen i band, efter at dennes marsk, Ludvig Albrechtsen havde erobret Bornholm, øens indbyggere svor 1319 (24. maj) kongen troskab for at undgå ærkebispens forfølgelser, var 1320 ved kurien, da Paven s.å. (23. febr. og 24. juli) forbød de danske bisper at salve og krone den nye konge Christoffer II, da dette tilkom ærkebisen, der var optaget i Rom, 1321 (26. aug.) sluttede Esger og hans kirke en gensidig fred med kong Christoffer II, og salvede og kronede derefter 1322 (pinsedag) kongen og hans søn i Vordingborg, stadfæstede 1324 (23. nov.) for sidste gang et brev (vedr. Løgum Kloster), og døde snart efter.
- (?) 5 d. **MALTE NIELSEN** - 2 sønner, Tredje slægtled III, nr. 11a-12b.

Tredje slægtled

I

JENS NIELSENS BØRN (SE NR. 2):

- 6 a. **BEATRIX JENS DATTER** - Overdrog 1323 (17. aug.) til sin frænde, ridderen hr. Henrik Nielsen, rettigheder af sine jorder i Vandsted Mark (Malle S., Slet H.), hvilket besegledes af »mine

elskede brødre, ridderne hr. Jens Æver og hr. Palle Jensen« (fratrum meorum. dominorum Iohannis Æuer. et Palnonis Iennæs sun), 1324 (før 15. aug.) tingsvidne af Vendsyssels ting, at fru Beatrix havde skødet jordejendom i Vandsted til Stig Nielsen, men at hun forbeholdt sig rådigheden over samme, 1325 (16. febr.) fik hun tingsvidne af landstinget, at hun lovligt havde udbudt sine ejendomme i Jylland til salg. - Gift m. GUNNULF Svendsen - † før 1323.

- 7 b. Hr. PALLE JENSEN af Støvring (-1319- -1328-) - Måske ham der 1314 (19. apr.) forpligtede sig til at gå i indlager s.m. 26 andre mænd, hvis ærkebisp Esger ikke overholdt forliget med kong Erik, skødede 1319 (omkring 22. juli) til kanniken Broder i Århus en gård i Trollerup m.v. (Skivholme S., Framlev H.) for 500 mark penge, alt som hustruens fader hr. Niels Lændi havde besiddet det, s.d. skødede han til sin hustru, hvis ægteskabet forblev barnløst(!), erstatning for det nævnte gods, handelen bekræftedes s.å. (22. nov.), hvor Palle Jensens »nepos« Knud Jonsen beseglede, pantsatte 1324 (11. juli) sin ejendom i Borring (Hvirring S., Nim H.) til Niels Brok for 50 mark penge, betegnedes 1328 (6. febr.) som ridder, og nævnes vedr. overdragelsen af Jacob Flæbs gods i Gerlev H. til Peder Vendelbo, da førstnævnte havde siddet fire kongebreve overhørig. - Gift m. HELENA Nielsdatter (Sparre-Kaas) (DAA 1899, 196) (F.: Ridder, hr. Niels Lændi (K.) og en datter af enten Niels Peck eller Niels Kammermester), levede 1319. - 2 døtre, Fjerde slægtled I, nr. 13a-14b.
- 8 c. Hr. JENS JENSEN (ÆVER) - beseglede 1323 (17. aug.) for søsteren Beatrix. - (?)1 søn, Fjerde slægtled II, nr. 15.
- 9 d. MOGENS JENSEN - 3 sønner, Fjerde slægtled III, nr. 16a-18c.

II

HR. PEDER NIELSEN JUULS SØN (SE NR. 3):

- (?) 10. NIELS JUUL - 1343 (9. aug.) tingsvidne på Viborg Landsting, at Oeder Brun, hr. Peder Vendelbos foged, på dennes vegne har tilbudt betaling af 16 mark sølv, for hvilke gods i Korup (Hellum H.) var pantsat.

III

MALTE NIELSENS SØNNER (SE NR. 5):

- 11 a. NIELS MALTESEN - 2 sønner, Fjerde slægtled IV, nr. 19a-20b.
- 12 b. THOMAS MALTESEN - 1327 (21. apr.) vidne på Skast Herredsting, at Bonde Bondesen fra Roager havde skødet sin gård i Tranbjerg (Orre S.) til magister Tyge, kannik i Ribe, og beseglede her med den liggende lilje, en Palne Thomasen vidnede s.d., 1342 (4. dec.) vidne på Varde Sysselting, at fru Gertrud, enke efter Henze Lille, havde skødet sit gods i Billum S. m.v. til magister Peder, ærkedegne i Ribe.

Fjerde slægtled

I

HR. PALLE JENSENS DØTRE MED
HELENA NIELSDATTER (KAAS) (SE NR. 7):

- 13 a. Nn til Støvring - † før 1337. - Gift m. ridderen, hr. NIELS Bugge til Hald (Dollerup S., Nørlyng H.) og Vosborg (Ulfborg S. og H.) (DAA 1890, 135) (F.: Bugge Nielsen til Hegnet), 1337 (13. nov.) fik Niels kaldet Bugge og hustruen Ingeborg pavelig tilladelse til, at vælge en skriftefader der måtte give dem syndsforladelse i deres dødsstund, hørte til periodens mest indflydelsesrige adelsmænd, og ejede jord i 16 jyske herreder, ses efter 1350 ofte at have været i opposition til kong Valdemar Atterdag og knyttede s.m. den jyske adel forbindelser til kongens fjender, dræbt 1358 i Middelfart s.m. sine fæller Uffe Stigsen og Peder Andersen. (Han g.2° m. Ingeborg Pedersdatter (Vendelbo), der levede 1388 (18. apr.), hvor hun skiftede arven efter hr. Bugge med sine slægtninge).
- 14 b. ELNE - Søster i Sct. Agnete Kloster i Roskilde, testamenterede 1364 (14. sept.) sine efterladenskaber til sine medsøstre, førte den liggende lilje, og er sikkert identisk med den Elne, Johan Ubbesens, som nævnes 1342 (17. maj) i provst Henrik af Roskildes testamente, og 1358 (9. mar.) blev betænkt af kantor i Lund, Bennike Henriksen af Åhus med to pund malt og en guldring. - Gift m. JOHANNES Ubbesøn, borger i Lund, der † 1345/58.

II

HR. JENS JENSENS (ÆVER) SØN (SE NR. 8):

- (?) 15. NIELS JENSEN til Hvidsten (Gassum S., Nørhald H.) - 1340 Niels Jensens gavebrev til Øm Kloster, bl.a. på gods i Veng og Vissing sogne, 1343 (9. maj) Beseglede »N.Jonsun de Hwitsteen« Peder Bruns pantsættelse af en gård i Hov til Tord Degn, var måske den Niels Juul der s.å. beseglede for Peder Vendelbo.

III

MOGENS JENSENS SØNNER (SE NR. 9):

- 16 a. JENS MOGENSEN til Skærso (-1343- -1345-) (Dråby S., Mols H.), Trudsholm (Kastbjerg S., Gjerlev H.) - Afstod 1343 (13. nov.) »Iohannes Magnussun de Skærso« til prior Peder, kanonik i Århus, det ham pantsatte gods i Årslev (Hasle H.), som han var blevet pantsat for 30 mark sølv af Anders Jonsen på Åbo Sysselting, 1345 (24. juni) vidne på Djurs Nørre Herredsting vedr. skiftet efter Niels Gris og dennes jord bl.a. i Meilgaards mark. - Gift 1° m. MARINE Andersdatter (DAA 1901, 239) (F.: Anders Frost (Lange)). - (?) Gift 2° m. INGER Pedersdatter (Basse af Tjele) til Skærso (-1371-) (DAA 1886, 49), † senest 1392. (Hun g.2° m. ridderen, hr. Ove Steeg, † senest 1373, med hvem hun bl.a. havde sønnen Mogens Steeg). - 2 børn, Femte slægtled I, nr. 21a-22b.
- 17 b. ZACHÆUS MOGENSEN - Fik 1344 (2. aug.) vidnesbyrd om, at hans gods i Mostrup (Hald S., Nørhald H.) tidligere havde tilhørt broderen Jens Mogensen med arvelig ret, derefter havde hr. Peder Vendelbo fået godset udlagt til fyldestgørelse af gældskrav, men det var siden indløst af den anden broder Mogens, førte 1354 (19. jan.) den liggende lilje, da han s.m. andre blev pålagt at indføre Peder Nielsen (Munk) i en gård i Vester Bølle (Rinds H.).
- 18 c. MOGENS MYRE - nævnes 1344 (2. aug.) som broder til de to ovennævnte, havde tidligere haft godset i Mostrup i fredelig og ukæret besiddelse i tre år. - ?1 søn, Femte slægtled II, nr. 23.

IV

NIELS MALTESENS SØNNER (SE NR. II):

- 19 a. MALTE NIELSEN - Beseplede 1355 (11. mar.) »Molty Niclæssun« et vidne af Varde Sysselting, at ridderen hr. Lave Rød med vold havde bemægtiget sig Lave Pallesens gods, seglet viser liljen liggende. - 2 sønner, Femte slægtled III, nr. 24a-25b.
- 20 b. IVER NIELSEN til Troelstrup (Blære S., Års H.) - Beseplede 1380 (26. mar.) til vitterlighed et pantebrev på gods i Djørup (Hornum H.) fra Niels Jensen (Panter) af Klæstruplund til Peder Andersen Munk (Tornekrands) til Hedegård, og skrives da af Troelstrup: »Yuari Nicolai de Truelstorpe«. - 1 søn, Femte slægtled IV, nr. 26.

Femte slægtled

I

JENS MOGENSENS BØRN MED
MARINE ANDERSDATTER (SE NR. 16):

- 21 a. MÆREDE - Gift m. MOGENS Pedersen Lang, der fra 1378 nævnes som borger i Roskilde, 1387 (22. jan.) udlejede Roskilde Vor Frue Kloster alt dets gods i Tørslev (Gerlev S., Horns H.) til Mogens Lang og hustru Cecilie(!) på livstid, nævnes 1383, 1391 og 1393 som borgmester i Roskilde, træffes senest 1395. Parret havde sønnen Jens Mogensen, der nævnes 1383, og sønnen biskop Bo af Århus der døde 23. dec. 1424.
- 22 b. MOGENS JENSEN til Trudsholm (-1381-) - † efter 1420. - Drev som ung fribytteri fra Trudsholm, der dengang lå ud til Mariager Fjord, dog formodentlig med kongens stiltiende tilligelse, blev tilfangetaget og udstedte 1381 (12. apr.) et forpligtelsesbrev, hvor han afstod Trudsholm til ridderen hr. Christiern Vendelbo, imod at denne skulle få ham og folkene frigivet, allerede 1387 fik Vendelbo dog fastslået sin ret til gården, Mogens Jensen blev en meget gammel mand og boede i sine sidste år hos biskop Bo i Århus, og omtales 1420 i dennes testamente som biskoppens morbroder.

II

MOGENS MYRES SØN (SE NR. 18):

- (?) 23. ZACHEUS MYRE - Solgte 1406 (17. sept.) sine rettigheder i »Tordrop« og Vester Bølle til dronning Margrethe.

III

MALTE NIELSENS SØNNER (SE NR. 19):

- 24 a. NIELS MALTESEN - Vidnede 1371 (17. sept.) på Varde Sysselting, at Esger Eskilsens enke Bodil oplod al sit gods i Skast H. til Thomas Ivarsen, 1373 (3. apr.) vidne for broderen Mogens Maltesen, 1377 (15. apr.) vidne på Varde Sysselting da Knud Nielsen af Terp skødede Terpgård til ribekanniken, provsten hr. Thue, måske ham der i Nyborg s.å. (1. juli) s.m. 131 andre riddere og væbnere beseglede forpligtigelsen til at opretholde den bestående retstilstand, 1378 (15. sept.) vidne i Varde i kanniken hr. Troels Nielsens strid med hovedsmanden på Riberhus, Henneke Limbæk, 1389 (27. apr.) vidne på Skast Herredsting om afdøde Henneke Pikstens gods i Skast H., og må således tilkendes en hukommelse tilbage til 1354, 1392 (3. mar.) blandt de 16 væbnere der bevidnede, at Kristian Frellesen havde betalt en forligsbøde til bisp Eskild af Ribe, 1396 (14. nov.) vidne på Skast Herredsting at væbneren Karl Thomsen havde pantsat alt sit gods i Guldager til Gerlav Tun, 1400 (9. juni) vidne på Varde Sysselting ved hr. Peder Jensens overdragelse af gods i Vardesyssel til Ribe Kapitel »Nicholaus Moltison armiger«, nævnes 1406 som tidligere ejer af Hasselholt (Sahl S., Ginding H.). - 1 søn, Sjette slægtled I, nr. 26.
- 25 b. MOGENS MALTESEN - Vidnede 1367 (22. maj) da Esger Jensen kaldet Hagel oplod til kong Valdemar det gods i Boddum og Ydby (begge i Refs H.), der var blevet ham pantsat af biskop Mogens af Børglum, erklærede 1373 (3. apr.) at han og arvinger havde forpligtiget sig til at genopbygge den af ham ødelagte og nedbrudte gård Ørum (Ørum S., Hassing H.) samt overlade den til kong Valdemar s.m. andet gods »som samme gård Ørum var bygget og opført, før den blev nedbrudt af mig og mine«, Niels Maltesen var 1376 (9. juli) vidne på Thysyssels Bygdeting for fru Elene af Jølby, enke efter hr. Ebbe Strangesen, hendes rettertingsdom på det gods i Nebel som var pantsat til hendes mand af hr. Peder Vendelbo, 1389 (3. dec.) vidne på Kristian Munks overdragelse af Østergård (Sønderhå S., Hassing H.) til præstebordet s.st.

IV

IVER NIELSENS SØN (SE NR. 20):

26. JENS IVERSEN - 1391 (23. sept.) vidne på Gislum Herredsting s.m. medlemmer af slægten Munk, for Peder Andersen Munk (Tornekrands) til Hedegård, i.fb.m. at Vide Videns og hustru Elisabeth (tidligere g.m. Torkil Pedersen) havde pantsat gården Hessel til ham, 1392 (14. nov.) vidne på Slet Herredsting for Anders Glob til Brøndumgård og Povstrup, s.m. medlemmer af slægterne Munk og Lange, og førte liljen oprejst i lighed med fætter(?) Niels Maltesen, 1394 (17. sept.) s.m. medlemmer af slægterne Munk og Lange, vidne på Slet Herredsting, at Anders Glob overdrager Peder Andersen Munk alt sit pantsatte gods, 1396 (4. maj) vidne på Slet Herredsting og 1397 (10. maj) s.st. for Peder Andersen Munk, 1408 til vitterlighed. - (?) 2 sønner, Sjette slægtled II, nr. 28a-29b.

Sjette slægtled

I

NIELS MALTESENS SØN (SE NR. 24):

27. MALTE NIELSEN til Pandum (part?) (-1421-) (Vokslev S., Hornum H.), Gunderstedgård (-1430-) (Gundersted S., Slet H.) og Langdal (Blære S., Års H.) - 1411 (21. juli) til vitterlighed for Lave Urne i Hardsyssel, 1416 (13. jan.) vidne s.m. hr. Jens Provst i Børglum, Laurids Jespersen og Niels Griis, forærede 1421 bispestolen i Viborg en gd. i Vokslev, 1428 (16. nov.) vidne i Randers for Lage Jensen Brok til Clausholm, 1430 adkomst på gods i Blære (Langdal?) som han havde købt af Niels Person (Munk?) - 2 sønner, Syvende slægtled nr. 30a-31b.

II

JENS IVERSENS SØNNER (SE NR. 26):

(?) 28 a. SØREN JENSEN JUUL - se II. HEDEGÅRD-LINJEN

(?) 29 b. NIELS MUNK til Ballebo (-1446-) (Gangsted S., Vor H.) og Skærvad (1455- -1464-) (Ginnerup S., Djurs Nr. H.) - Førte den oprejste lilje og for første gang ses slægtens hjelmtegn, skødede 1448 to søsterdele gods i Hellum H. og to gårde i Solbjerg (Solbjerg S., Hellum H.) til biskop Torlof i Viborg, lejede 1455 Skærvad på Mols af hr. Axel Lagesen Brok til Clausholm, s.å. til vitterlighed, udstedte 1457 to pantebreve på en gd. i Gangsted, pantsatte 1468 tre gårde i Rørt (Bjergager S., Hads H.) til biskop Jens Iversen Lange i Århus.

Syvende slægtled

MALTE NIELSENS SØNNER (SE NR. 27):

- 30 a. NIELS MALTESEN til Pandum (medejer) (1461-) - hvoraf han vel efterhånden blev eneejer, skænkede en eng til Nibe kirke for afholdelse af messer for sig selv og hustruen. - 1 søn, Ottende slægtled nr. 32.
- 31 b. LAS MALTESEN til Pandum (medejer) (1461-) og Gunderstedgård - fik 1461 lovhævd på Gunderstedgård og på gods i Borup, s.å. fik han og broderen opladt gods i Pandum, skænkede 1462 en gård i Vokslev til Viborg bispestol, s.å. afhænder han alt gods og rettigheder i Sondrup og Ulstrup sogne, 1465 udstedte han pantebrev på to gårde i Ormstrup og i Løgstedt til abbeden i Vitskøl Kloster, var måske identisk med den »Las Juul«, der 1454 trættede med Laurits Axelsen på Ø. Skerming mk., da Gunderstedgård overgik til Niels Maltesen, har han sikkert ikke efterladt sig børn.

Ottende slægtled

NIELS MALTESENS SØN (SE NR. 30):

32. MALTE NIELSEN til Pandum (-1475- -1489) og Gunderstedgård - Satte efterhånden det meste af sit gods over styr, tog den eng tilbage, som forældrene havde skænket til Nibe kirke, da denne tilsyneladende ikke overholdt de lovede modydelser, kong Hans dømte 1484 (2. maj), at engen skulle tilbagegives kirken, var sandsynligvis † før 1512. - 1 søn, Niende slægtled nr. 33.

Niende slægtled

MALTE NIELSENS SØN (SE NR. 32):

33. NIELS MALTESEN til Pandum (medejer) (-1501) og Gunderstedgård (-†) - Solgte 1493 en gård i Hellum H. til Viborg Bispestol, pantsatte 1493 en gård i Blære til Per Brockenhuus, til samme 1496 pantebrev på en gård i Grønderup (Hjerm H.), solgte 1497 gods i Horsnis, Hellum, Blære og Djørup til Viborg Bispestol, 1499 solgtes Gundersted og Borup byer til biskop Niels Friis, 1500 forlenet med bispestolens gård Spøttrup (Rødding S. og H.), † o. 1501, 1503 rigets dombrev på Gunderstedgård.



ESGER JUUL
1312 (I, 4)



NIELS JUUL
1285 (I, 1)



THOMAS MALTESEN
1327 (I, 12)



ZACHÆUS MOGENSEN
1354 (I, 17)



NIELS MALTESEN
1378 (I, 24)



JENS IVERSEN
1392 (I, 26)

II HEDEGÅRD-LINJEN (se I, 28)

Første slægtled

1. SØREN JENSEN JUUL til Hedegård (Glesborg S., Djurs Nørre H.) og Hoved (1453-) (Ørrikslev S., Voer H.), antagelig † 1457. - Gift m. ANNE, der enten var af slægten Hvide eller Stralendorff. - 4 børn, Andet slægtled nr. 2a-5d.

Andet slægtled

- 2 a. JENS SØRENSEN - Forbød 1457 enhver at bruge, hvad han ejede i Hoved, solgte s.å. denne ejendom til broderen Niels.
- 3 b. NIELS SØRENSEN JUUL til Hedegård, Østergård og Hoved (-1457-) - † 1477. - Havde 1458 en trætte med biskop Jens Iversen Lange i Århus om en mark i Hoved, s.å. lod han læse beseglede breve på Hoved og Hoved mark, beseglede 1459 (28. jan.) fru Karen, Esge Hops enkes gælds-brev til hr. Erik Ottesen (Rosenkrantz), var 1461 dennes foged på Kalø, s.å. oplod Anne Mogensdatter Munk til Boller ham en gård i Hoved, 1462 tingsvidne på Voer Herredsting, at Niels Sørensen »som kaldes Juul«, med kongens og fru Anne Munk på Bygholms vilje og minde havde købt gods i Hoved, først senere skrives han til Hedegård, 1465 (16. sept.) foged på Kalø og tingmand på Hald Herredsting, 1467 (22. okt.) på Mols Herredsting som Erik Ottesens embedsmand. - Gift m. MÆTTE PEDERSDATTER GLOB (Due) til Østergård (Fjellerup S., Djurs Nørre H.) (DAA 1891, 136) (F.: Peder Mogensen (G.) til Galtrup og Johanne Nielsdatter (Glob m. skattavl) til Vesløsgård), arvede Østergård i Fjellerup efter broderen Erik Pedersen Glob. - 3 sønner, Tredje slægtled, nr. 6a-8c.
- 4 c. CHRISTEN SØRENSEN - Skødede 1457 al sin ejendom i Hoved til broderen Niels.
- (?) 5 d. NN - Gift m. den ANDERS Henriksen der i 1457 solgte sin del i Hoved til Niels Sørensen Juul.

Tredje slægtled

NIELS SØRENSEN JUULS SØNNER MED
METTE PEDERSDATTER GLOB (SE NR. 3):

- 6 a. SØREN NIELSEN JUUL til Hedegård (-1496- †), Østergård (-1491- †) og Hoved (-1502-) - † 1535. - 1476 (29. apr.) vidne for Axel Jepsen Thott til Støvringgård, og skrives da til Volby, sandsynligvis Voldbygård (Voldby S., Djurs Nørre H.), skiftede 1491 (13. apr.) på hustruens vegne med hendes halvbror Markvard Iversen (Skernov) om hendes lod i Meilgaard, tog s.å. lovhævd på sin påboende hovedgård Østergård, 1496 (12. sept.) tingmand på Djurs Nørre Herredsting, 1497 nævnes »Seuren Juls« eng i Glesborg, 1500 (22. juni) vidne af Djurs Nørre Herredsting at han havde besiddet Hedegård og godset i Skærbæk »ulast og ukizert«, købte s.å. gården Hodsager (Hodsager S., Ginding H.), fik(?) 1502 lavhævd på gods i Hindsted H., heriblandt Nørre Willestrup, købte 1502 ejendom i Hoved, og udstedte 1507 pantebrev på to gårde s.st., 1503 (27. mar.) vidne om ret til fægang for sin tjener i Skærbæk, 1505 og 1507 tingmand på Djurs Nørre Herredsting, vidnede 1515 (4. aug.) på Viborg Landsting, var 1520 til stede i Udbyover K. s.m. andre for at granske sagen mellem hr. Otto Krumpen og mænd i Gerlev H., 1525 ansat til at stille et glavind, pantsatte 1530 alt sit gods i Hoved til Århusbispen. - Gift m. DORTHE IVERS DATTER (Skernov) (II) (DAA 1916, 436) (F.: Iver Andersen (S.) til Meilgaard og NN Mogensdatter Glob). - 7 børn, Fjerde slægtled I, nr. 9a-15g.
- 7 b. ANDERS JUUL - Kom i tjeneste hos rigshofmester Erik Ottesen (Rosenkrantz), nævnes 1491 (29. aug.) som foged på dennes gård Skjern, hvor han tog vidne af Rinds Herredsting, fik 1493 (11. febr.) henstand med at betale 2.000 mark til sin herre, var 1496 (2. juli) foged på Bjørnsholm, også tilhørende rigshofmesteren, nævnes 1553 som salig - 1 datter, Fjerde slægtled II, nr. 16.
- (?) 8 c. OLUF BRANDIS - vidnede 1493 (11. febr.) på Anders Juuls brev, og førte da liljen.

Fjerde slægtled

I

SØREN NIELSEN JUULS BØRN MED
DORTHE IVERSDATTER (SKERNOV) (SE NR. 6):

- 9 a. ERIK JUUL til Hedegård (-1543-) og Østergård (-1542-) - † 1543/52 - Var 1536 medunderskriver på Christian III's håndfæstning, svarede 1543 46 daler i skat af sit gods. - Gift m. MAREN Jepsdatter Benderup til Hedegård (-1552- -1554-), Hvidsten og Bigum (DAA 1888, 41) (F.: Jep B. til Hvidsten og Karen Philipsdatter (Bøjstrup)), blev 1558 stævnet af fru Ide, Oluf Rosenkrantz' enke, som havde fordringer på hendes søster Edel Benderup, sønnen Iver mødte som lavværge for moderen, der endnu levede 1565. - 4 børn, Femte slægtled I, nr. 17a-20d.
- 10 b. MARGRETHE JUUL - kom i Mariager kloster som 16-årig, og døde her 1568.
- 11 c. DATTER - Gift m. PEDER Sørensen Munk (Bjælke-M.) til Havbro (DAA 1905, 309) (F.: Søren M. til Havbro), kaldes 1537 af Axel Juul for sin svoger, nævnes 1556 i en rostjensliste.
- 12 d. AXEL JUUL - se III. WILLESTRUP-LINJEN
- 13 e. NIELS SØRENSEN JUUL - † 1600. - 1533 immatrikuleret i Wittenberg, magister, har vel haft en del af Willestrup, i takseringen 1543 nævnes Niels J. til W. og svarer 193 mark, blev 1558 (23. sept.) forlenet m. et kannikedømme i Viborg, Sime præbende, som mester Splid Fassi havde opladt for ham, 1560 rektor ved Viborg skole, og senere lektor s.st. (til 1574), nævntes 1569 i en strid han på kapitlets vegne førte mod Christian Sael i Balling om skellet mellem Limegård og Bavnsgård, s.å. også på kapitlets vegne mod Karen Krabbe, Niels Skeels enke, om fiskeriet i Ørregårds Å, fik 1570 (4. mar.) kgl. stadfæstelse på et mageskifte, hvorved han erhvervede svigerfaderens mere eftertragtede præbende, 1574 forlenet med kronens part af kongetienden af Hjerck S. (Harre H.). - Gift 1^o m. ANNA Martini † apr. 1566 (ligsten i Viborg Domk.). - Gift 2^o 19. sept. 1568 m. ANNE Kjeldsdatter Juul (F.: Biskop Kjeld J. i Viborg og Anne Jensdatter), levede endnu 1608, hvor hun varetog sine sønnesønners interesser i en øde gård i Gundestrup (Års H.). - 2 børn, Femte slægtled II, nr. 21a-22b.
- 14 f. ELSE JUUL - Hendes navn og våben med årstal 1543 ses på øverste kvindestol i Fjellerup K., var 1556 ugift, da broderen Axel dette år fik lås for hendes gods, levede endnu 1565 ugift.
- 15 g. ANNE JUUL - Var 1556 ugift da broderen Axel dette år fik lås for hendes gods.

II

ANDERS NIELSEN JUULS DATTER (SE NR. 7):

16. METTE JUUL - † ugift før 1554.

Femte slægtled

I

ERIK JUULS BØRN MED
MAREN JEPSDATTER BENDERUP (SE NR. 9):

- 17 a. DORTHE JUUL til Hvidsten (Gassum S., Nørhald H.) - † før 1565. - Gift m. JESPER Munk (Bjælke-M.) til Hungstrup (DAA 1905, 306-307) (F.: Laurids M. til Hungstrup og Anne Jepsdatter Lunov), faldt 20. okt. 1565 i slaget ved Svarteå under Franz Rantzhaus fane. (Han gift 2^o m. Else Enevoldsdatter Stygge).
- 18 b. IVER JUUL til Hedegård og Bigum - † o. 1565. - Nævnes 1558 (1. febr.) i en lovhævdforretning, hvor han med andre gjorde hævd på en eng for Erik Nielsen (Tornekrands), 1559 mødte han på Rettertinget som lavværge for moderen i hendes sag mod Oluf Rosenkrantz enke, tjente i den Nordiske Syvårskrig 1563 under admiral Peder Skram hvor han i slaget den 11. sept. nævnes blandt flådens formeste officerer, og det følgende år 1564 som chef for »Bjørnen«, deltog 1564 (18. mar.) i en træfning under Albret Skeel til Hegnet, s.å. (29.-30. maj) til stede under søslaget ved Øland, sendtes herefter som chef for »Bjørnen« og »Gejsten« på krydstogt mod den pommerske kyst, stødte atter til hovedflåden i juli måned, og deltog i aug. atter i et slag ved Øland, s.å. (25. dec.) ordre til s.m. andre flådeofficerere at begive sig til Skåne for at kæmpe til lands, og nævnes som en af de der faldt, søsteren Marine arvede Bigum, så han har næppe efterladt sig børn.

- 19 c. MARINE (MAREN) JUUL til Bigum - † 2. mar. 1600, begr. i Bigum K. (kisteplade bevaret). - Gift m. JESPER Nielsen Basse (af Vendsyssel) til Søndergård (Øsløs S., V. Han H.), Bigum og Hesselbæk (Bindslev S., Horns H.) (DAA 1886, 47) (F.: Niels Tørlufsen B. til Tveden og Skadvange (begge i Dronninglund H.) og Edel Jensdatter Kalf af Hovgård i Thy), † 1613-18. (Han gift 2^o 12. nov. 1601 m. Maren Knudsdatter (Tridie)).
- (?) 20 d. EDEL - Måske den »jomfru Edel« i Bigum der 1543 svarede 38 mark i skat.

II

MAGISTER NIELS SØRENSEN JUULS BØRN (SE NR. 13):

- af første ægteskab med Anna Martini:*
- 21 a. ANNA NIELSDATTER JUUL - f. o. 1560. - Gift 1^o m. sognepræst ved Viborg Gråbrødre K., ANDERS Olufsen Schytte (F.: Sognepræst v. Viborg Gråbrødre K. Oluf Nielsen S.), † 1. sept. 1592. - Gift 2^o m. sognepræst ved Ålborg Vor Frue K., AMBROSIUS Hansen (F.: Sognepræst v. Ålborg Vor Frue K., Hans Ibsen), † 1601 eller 1602.
- af andet ægteskab med Anne Kjeldsdatter Juul:*
- 22 b. SØREN NIELSEN JUUL - † før 1608. - Var 1588-92 rektor i Ålborg og derefter sognepræst i Nibe. - Gift 18. juli 1596 i Viborg m. KIRSTEN Andersdatter (F.: Sognepræst ved Skt. Nicolai K. i Kbh. mag. Anders Jensen Mariager og Karen Clausdatter), † o. 1624. (Hun gift 2^o m. sognepræst i Nibe-Vokslev, hr. Rasmus Madsen, † o. 1610; 3^o m. efterfølgeren i kaldet hr. Laurids Mikkelsen Resen, † 1641). - 2 sønner, Sjette slægtled, nr. 23a-24b.

Sjette slægtled

SOGNEPRÆST SØREN NIELSEN JUULS SØNNER MED KIRSTEN ANDERSDATTER (SE NR. 22):

- 23 a. CLAUS SØRENSEN JUUL - nævnt 1608.
- 24 b. NIELS SØRENSEN JUUL - nævnt 1608.



SØREN NIELSEN JUUL
1491 (II, 6)



OLUF BRANDI
1493 (II, 8)



ANDERS JUUL
1536 (II, 7)



AXEL JUUL
1536 (III, 1)



KIRSTEN JUUL
1589 (III, 13)



OVE JUUL
1670 (III, 48)

III WILLESTRUP-LINJEN (se II, 12)

Første (fjerde) slægtled

1. AXEL JUUL til Willestrup (1535-†) (Astrup S., Hindsted H.), Hedegård (-1533-†) (Glesborg S., Djurs Nørre H.), Østergård (1535-†) (Fjellerup S., Djurs Nørre H.), Meilgaard (1560-†) (Glesborg S., Djurs Nørre H.) og Komdrupgård (Komdrup S., Helligum H.) - f. 1503, † 10. aug. 1577 i Viborg, 19. aug. ført til Willestrup, begr. 15. sept. s.å. i Astrup K. - Sekretær i Danske Kancelli, nævnes 1528 som magister, 1529 (19. juni) forlenet med Galø i Varberg len, sendtes 1532 og 1533 til Stockholm for at overtale kong Gustav Wasa til at bistå hertug Frederik (I) i kampen mod kong Christian II, berejste 1535 s.m. Peder Ebbesen Galt de oprørske jyske herrereder for at forhandle og straffe oprørerne, var 1536 tilstede på rigsforsamlingen i Kbh. og underskrev s.å. (30. okt.) rescensen s.m. broderen Erik, s.å. havde han Essenbæk Kloster i pant, 1536-1550 forlenet med Ålborghus, opførte 1538-1542 Willestrup, svarede 226 mark i skat i 1543, 1551 (5. mar.) - † landsdommer i Nørrejylland, s.å. (5. mar.) forlenet med Asmildkloster, hvilket len han 1552 (8. juni) fik på livstid mod at holde klosterets jomfruer med føde og klæder, på opfordring afstod han imidlertid allerede 1561 lenet, 1557 kontor ved Viborg Domk., 1563-† forlenet med noget gods på Djursland, blev adopteret af fætteren Niels Markvardsen (Skernov) († 1560), som efterlod ham Meilgaard, 1554 (27. okt.) løfte om første prælatur, 1557 kontor i Viborg, ombyggede 1573 Meilgaard, 1575 forlenet med Rojgård (Hads H.) og nævnes kort før sin død blandt prins Christians (IV) faddere. - Gift 30. juli 1542 i Essenbæk K. (forlovet 22. mar. s.å. på Stenalt) m. KIRSTEN Ovesdatter Lunge (Dyre) til Kongstedlund (medejer) (1564-) (Sdr. Kongerslev S., Helligum H.) (DAA 1891, 159) (F.: Rigsråd, lensmand hr. Ove Vincentsen L. (D.) til Tirsbæk og Kragerup og Anne Henriksdatter Friis (af Haraldskær) til Odden og Stolliggård), f. 1524, † 28. nov. 1588 på Willestrup, begr. 9. jan. 1589 i Astrup K. - 16 børn, Andet (femte) slægtled nr. 2a-17p.

Andet (femte) slægtled

- 2 a. DORTE - f. 21. juni 1543 på Ålborghus, † s.å. i Ålborg, andendagen efter dåben, begr. i Helligøjst, senere ført til Astrup K.
- 3 b. ANNE - f. 1. juni 1544 i Ålborg, † natten derefter, begr. i Helligøjst, senere ført til Astrup K.
- 4 c. DORTE til Lundbæk (Bislev S., Hornum H.) og Østergård (Fjellerup S., Djurs Nørre H.) - f. 20. juli 1545 på Willestrup, levede 1604, begr. i Bislev K. - Gift 10. okt. 1563 på Willestrup m. CHRISTOPHER Mikkelsen (Tornekrands) til Lundbæk (-1568-) og Østergård (-1602) (DAA 1939, II, 100) (F.: Mikkil Nielsen (T.) til Kyø og Kirsten Jacobsdatter Lykke), nævnt 1570, † 1602, begr. 3. juni i Bislev K.
- 5 d. ANNE til Hedegård - f. 11. maj 1547 på Ålborghus, døbt 27. juni s.å., † 1613, begr. i Feldballe K. - Gift 1^o m. LAURIDS Jørgensen Navl til Nørbæk (Nørbæk S., Sønderlyng H.) og Hedegård (DAA 1906, 299) (F.: Lensmand Jørgen N. til Vesterby og Kirsten Lauridsdatter Vasspyd), udeblev 1570 fra adelens mønstring. - Gift 2^o senest 1. febr. 1589 m. HARTVIG Kaas (Mur-K.) til Møllerup, Hørup (Hillerslev S., Salling H.), Hessel (Sdr. Dyrs H.) Agerkrog (Ø. Home H.) og Faddersbøl (Hundborg H.) (DAA 1917, 250) (F.: Erik K. til Gelskov og Anne Emmiksdatter (Emmiksen) til Gelskov, Møllerup og Brendore), † 10. sept. 1625 på Møllerup, begr. i Feldballe K. (ligsten m. 32 anevåben).
- 6 e. OVE til Palstrup (1571-†) (Højberg S., Lysgård H.), Meilgaard (1589-) og Østergård. - f. 21. jan. 1549 på Ålborghus, døbt s.st. (VF), † 28. mar. 1604 på Meilgaard, bis. 12. apr. s.å. i Randers (Skt. Mortens K.), senere ført til Højberg K. - 1564 udenlands s.m. Ove Rosenkrantz, tjente fire år hertug Karl II af Lothringen, kong Christian II's svigersøn, senere tre år hos landgreve Wilhelm IV af Hessen-Kassel, berejste Frankrig og Tyskland, 1573 og 1581 tilsagt af kongen til at stille med alle heste og karle i tilfælde af behov, overtog 1577-98 faderens forlening af gods på Djursland, var 1584 ved prins Christians (IV) hyldning i Viborg, 1588-97 forlenet med Bratsberg og Gimsø Kloster, var 1596 tilsagt til kroningen, 1597 (7. juli) ordre til at erklære sig over bøndernes klager over ham. - Gift i febr. 1572 i Viborg m. JOHANNE Nielsdatter Kaas (Sparre-K.) (DAA 1899, 212) (F.: Niels K. til Jølbygård og Karen Iversdatter Dyre), † i nov. 1604, bis. 19. dec. s.å. i Viborg Domk., bis. i

- Højbjerg K. - Herskabsstole m. ægteparrets våben i Tågerup K. (Fuglse H.). - 10 børn, Tredje (sjette) slægtled I, nr. 18a-27).
- 7 f. ELSE til Meilgaard (medejer) (-1590), Brandholm (-1609-) (Brande S., Nørvang H.) og Væbnersholm (-1592-1609-) (Føvling S., Tyrsting H.). - f. 22. juni 1550 på Willestrup, døbt 6. juli s.å., levede endnu 1616. - 1592 (28. nov.) på kongens ordre tilsagt til hofmarskal Predbjørn Bildts bryllup på Kbh. Slot. - Gift m. PÆDER Terkelsen (Væbner) til Væbnersholm (-†) og Brandholm (DAA 1946, II, 102) (F.: Terkel Pedersen (V.) til Føvling, Søndervang etc. og Birgitte Josefsdatter Rekhals), † 1587 som sidste mand af sin slægt, bis. 15. aug. i Føvling.
- 8 g. KAREN - f. 31. dec. 1551 på Willestrup, døbt 14. febr. 1552 i Astrup K., † s.å., bis. i Astrup K.
- 9 h. BENEDICTE - f. 8. jan. 1554 på Willestrup, døbt 28. jan. s.å. i Astrup K., † s.å., bis. i Astrup K.
- 10 i. ABSALON til Meilgaard - f. 12. aug. 1555 på Willestrup, døbt 18. aug. s.å. i Astrup K., † 16. nov. 1589, bis. 28. dec. s.å. i Glesborg K. (nu forsvundet epitafium). - Rejste 1571 (juni) til Wittenberg s.m. sin præceptor Jacob Holm, 1572 (17. sept.) forlenet med kantorembetet i Viborg Domk. som faderen havde livsbrev på, 1575 (26. jan.) sekretær i kancelliet, i hvilken stilling han optræder ved salg og mageskifte af kronens gods, 1580 (20. aug.) - 1589 (2. sept.) øverste sekretær i kancelliet, var 1582-83 forlenet med Jerpen præbende i Oslo Domk., 1584 ved prins Christians (IV) hyldning i Viborg, 1587-† forlenet med Reins Kloster ved Trondheim og et kannonikat i Århus Domk., som et bevis på Frederik II's gunst blev han benået med dennes portræt, var tilsagt til kongens begravelse, og var blandt de der bar himlen over den afdøde, ugift.
- 11 j. KAREN - f. 31. okt. 1556, † 24. juli 1557, bis. i Astrup K.
- 12 k. NIELS til Kongstedlund (-1590-1596-) og Vesterbæk (-1587-) (Roager S., Hvidding H.). - f. og døbt 10. okt. 1557, † 13. maj 1600 i Ålborg, begr. 24. juni s.å. i Sdr. Kongerslev K. - Ca. 1564-67 i huset hos præsten Hans Pedersen i Astrup, afbrød efter fire års forløb studierne i Viborg Skole, boede herefter i to år hos svogeren Christoffer Mikkelsen (Tomekrands) på Lundbæk, lærte o. 1572 krigskunsten hos rigsmarsk Peder Gyldenstieme til Tim og derefter, o. 1575 s.m. fætterten Axel Rosenkrantz udenlands i landgreve Vilhelm af Hessens tjeneste i 3-4 år, deltog bl.a. i den nederlandske frihedskrig, hvor han blev såret i sit ene knæ, 1584 ved prins Christians (IV) hyldning i Viborg, førte en del processer m. henblik på at sætte skel mellem sin og naboernes ejendomme, opførte 1592 dele af Kongstedlunds nuværende hovedbygning, havde ifølge omtale et heftugt og stridbart sind, drog i maj 1600 til pinsemarkedet i Ålborg, hvor han blev dræbt af Albert Skeel til Junetgård. - Gift 24. maj 1584 m. ANNE Thomesdatter Stygge (DAA 1921, 552) (F.: Foged på Dronningborg Thomes S. til Frøstrup og Christence Terkelsdatter (Væbner)), solgte 1624 noget gods i Bodum i Thy til fru Karen Lunge, og levede endnu 1627, begr. i Sdr. Kongerslev K. - 10 børn, Tredje (sjette) slægtled II, nr. 28a-37j).
- 13 l. KIRSTEN til Kærsholm (-1611-1624-†) (Thorning S., Lysegård H.). - f. 27. dec. 1558 i Viborg, døbt 15. jan. 1559, † 31. jan. 1626, begr. i Thorning K. - Gift m. HENRIK Andersen Sandberg til Kærsholm (DAA 1901, 448) (F.: Anders Christiansen S. til Kvelstrup etc. og Gertrud Tygesdatter Krabbe (af Østergd.) til Vedø), † 6. juni 1588, begr. 18. juli s.å. i Thorning K. (Han gift 1° m. Tale Albertsdatter (Viffert)), alterkalk i Thorning K. m. parrets våben.
- 14 m. JACOB - f. 10. nov. 1562 i Viborg, † s.å., begr. i Astrup K.
- 15 n. Hr. IVER til Willestrup (1589-†), Lundbæk (o. 1604-†) (Bislev S., Hornum H.), Kvistrup (1613-) (Gimsing S., Hjerm H.), Gjessinggård (1618-†) (Tvede S., Nørhald H.), Hungstrup (1621-†) (Tvede S., Nørhald H.) der lagdes under Gjessinggård, Ausumgård (1624-) (Vejrum S., Hjerm H.) der lagdes under Kvistrup, Bigum (medejer) (1624-), Vingegård (medejer) (1625-) (Nr. Vinge S., Sønderlyng H.), Palstrup (o. 1626-), Krogsgård (1627-) (Flynder S., Skodborg H.) og Volstrup (1627-†) (Hjerm S. og H.) - f. 14. aug. 1563 på Willestrup, døbt s.s.t., † 23. nov. 1627 i Kongselv i Norge, bis. 9. dec. s.s.t., senere ført til Astrup K. (epitafium). - Fra 1573 i Viborg Katedralskole, 1580 indskr. ved universitetet i Wittenberg, senere i Leipzig, Strassbourg, 1583 i Genf, Genua og Paris, 1584 i Orleans, 1586 (2. juni) - 1589 (1. dec.) sekretær i kancelliet, var 1596 tilsagt til kong Christian IV's kroning, og var blandt de adelsmænd der skulle opvarte ved bordet, 1598-1617 landsdommer i Nørrejylland, 1598 (9. juli) - 1617 forlenet med Gudum Kloster, fik 1603 (8. maj) et kannikedomme ved Viborg Domkirke, 1608 befuldmægtiget for den jyske adel ved tronfølgervalget, 1610 (7. apr.) - 1617 (1. maj) forlenet med Pandum, 1616 (1. dec.) rigsråd, s.å. ridder, 1617 (18. apr.) - † forlenet med Bøvling Slot samt Hind og Ulfborg herreder, 1619 (7. juli) befaling til møde og kommissionsdag vedrørende de Svavstedske forviklinger, 1627 (15. mar.) befaling til s.m. de øvrige rigsråder, kansleren og statholderen at føre regeringen i kongens fraværelse, s.å. (6. apr.) befaling til at opholde sig i Kbh. i april og august, flygtede s.å. (juli) fra Willestrup til Norge. - Gift 1° 25. juli 1591 på Willestrup m. MAREN Maltedatter Sehested (DAA 1954, II, 24) (F.: Landsdommer Malte Jensen (S.) til Holmgård

og Sophie Clausdatter Bille), f. 25. aug. 1561 på Gudum Kloster, † 9. nov. 1600 på Willestrup, begr. 18. dec. s.å. i Astrup K. (epitafium), parret skænkede 1593 en kalk til Torup K. - Gift 2^o i dec. 1602 i Viborg m. INGEBORG Christoffersdatter Parsberg til Willestrup (1627-†), Volstrup (1627-), Lundbæk, Lindtorp (1631-†) (Asp S., Hjerm H.), Kvistrup og Tårupgård (1642-†) (Tårup S., Fjends H.) (DAA 1940, II, 85) (F.: Lensmand Christoffer P. til Hviderup, Jernit etc. og Dorte Olufsdatter Munk (Lange) til Sødal), f. 1584, † 26. dec. 1665 på Willestrup, bis. 19. jan. 1666 i Viborg, bis. i Astrup K. - 13 børn, Tredje (sjette) slægtled III, nr. 38a-50m.

- 16 o. VINCENTIUS - f. 30. sept. 1564, døbt s.d., »Vincentius Juul, der for mange Aar siden er udgangen i fremmede Kongeriger og Lande sig at forsøge, og man nu i nogle Aar ikke havde kunnet det ringeste om hannem spørge, siden han begav sig fra England til Frankrig, hvorfor det må befygtes, at han er noget tilkommen i den Krig, som da begav sig i Frankrig, og hvori han agtede at lade sig bruge«, ansås 1589 for at være faldet i krig i Frankrig.
- 17 p. MAGDALENE - f. 22. juli 1568, † 18 uger gl., bis. i Astrup K.

Tredje (sjette) slægtled

I

OVE JUULS BØRN MED

JOHANNE NIELSDATTER KAAS (SE NR: 6):

- 18 a. DORTE til Meilgaard (1619-†), Hedegård (1619-†), Lille Restrup (medejer) (1619-†) (Hvam S., Rinds H.), Låge (1626-) (Sindbjerg S., Nørvang H.), Hersomgård (1632-) (Hersom S., Rinds H.) og Skovgård (Nørager S., Sønderhald H.) - † 1634, begr. 1. juli s.å. i Glesborg K., fra et nu forsvundet epitafium er bevaret to sandstensfigurer forestillende ægteparret. - Gift 3. aug. 1600 på Meilgaard m. lensmand på hhv. Vardøhus, Stavanger, Københavns Slot og Århusgård JØRGEN Eriksen Kaas (Mur-K.) til Gelskov, Meilgaard (1613-†) og Hedegård (1613-†) (DAA 1917, 266) (F.: Erik K. til Gelskov og Anne Emmiksdatter (Emmiksén)), f. 1554, † 8. maj 1619, bis. i Glesborg K. - Fik 1578 Vardøhus len for »sin flittige og tro tjeneste« og tilladelse til at bo i Bergen og kun besøge lenet én gang årligt, for at undgå skørbrug og anden skrøbelighed.
- 19 b. ANNE til Meilgaard, Palstrup og Jølbygård (Solbjerg S., Morsø Nr. H.) - † 1634(?). - Gift o. 1609 m. landsdommer HOLGER Knudsen Bille til Billeskov, Højbygård, Bjørnsholm, Palstrup og Jølbygård (-1636) (DAA 1985-87, 520) (F.: Knud Steensen B. til Billeskov etc. og Hilleborg Christophersdatter Gyldenstjerne), f. 1586(?) på Højbygård, † 1638 på Ørnho-ved.
- 20 c. FRANDS til Palstrup (medejer?) (1604-†), Meilgaard (-1613), Hedegård (-1613) og Rekker- gård (Hanning S., Bølling H.) - † 1625/26. - Kom 1590 i Sorø skole, 1596 (21. aug.) - 1598 (18. jan.) hofjunker, indkaldtes 1611 til krigstjeneste ved Århus Fane under kommando af Knud Brahe. - Gift 21. juni 1606 i Århus(?) (VF) m. KAREN Hansdatter Rostrup til Rekker- gård (-1636-) (DAA 1912, 421) (F.: Hans R. til Selleskovgård og Risager og Anne Gunde- sdatter Lange til Kjeldet), død tidligst 1648, og før 27. juni 1651, hvor der udstedtes pro- klama efter hende. - 3 sønner, Fjerde (syvende) slægtled I, nr. 51a-53c.
- 21 d. AXEL - † ugift.
- 22 e. ERIK til Rekkergård (-1616-) - † ugift.
- 23 f.-27j. FEM BØRN † som små.

II

NIELS JUULS BØRN MED

ANNA THOMESDATTER STYGGE (SE NR. 12):

- 28 a. KIRSTINE til Hørbylund (1632- 1674) (Hørby S., Dronninglund H.), Søgård (medejer) (-1661) (Ny S., Hind H.) - f. 1589 på Kongstedlund, † 1674 på Hørbylund, begr. i Hørby K. - 1673-74 patronesse for Stipendium Juulianum, ugift.
- 29 b. AXEL til Bjørnsholm (1637/o.1648-) (Overlade S., Aars H.), Søgård (medejer) (1659-1661), Kongstedlund (-1624--1637) og Ravnstrup (-1657-) (Løgsted S., Slet H.) - f. 9. juli 1596 på Kongstedlund, † 12. dec. 1664 på Bjørnsholm, bis. i Vitskøl Klosterk. - Kom 1604 i Sorø skole, 1614 (24. juli) rejst udenlands til Strassbourg og Heidelberg, 1616 (20. mar.) påbe- gyndt hjemrejse, patron for Stipendium Juulianum, 1633 (24. jan.) skr. til lensmanden på Alborghus, at Juul havde forset sig med et lejermål, hvorfor han inden en vis tid skulle skrive i kirken, 1634 tilsagt s.m. hustruen til den udvalgte prins Christians bryllup i Kbh.,

- 1648 tilsagt til kroningen, 1661 medunderskriver af suverænitetssakten. - Gift o. 1632 m. RIBORG Hansdatter Arenfeldt til Gunderup (1632/38-) (Strandby S., Gislum H.) og Strandbygård (medejer) (1633-) (Gislum H.) (DAA 1893, 24) (F.: Hans Axelsen A. til Palsgård, Rugård etc. og Anne Jørgensdatter Marsvin), f. 17. mar. 1600 på Rugård, † 1655 på Bjørnsholm, bis. i Vitskøl Klosterk. (Hun var først trolovet med Niels Rosenkrantz til Buderupholm, der 1626 indebrændte i Tyskland under krigen). - 2 sønner, Fjerde (syvende) slægtled II, nr. 54a-55b.
- 30 c. ABSALON til Vesterbæk - † 4. maj 1612. - 1611 indkaldt til krigstjeneste ved Ribe Fane under Albert Skeel, døde ved et styrt med en hest, ugift.
- 31 d. CHRISTENCE til Søgård (medejer) (-1650-) - f. 23. dec. 1585. - Gift 7. okt. 1621 i Viborg m. HANS Tygesen Krabbe (af Østergd.) til Søgård (-1625- †) (DAA 1928, II, 20) (F.: Tyge K. til Bustrup og Ingeborg Mogensdatter Juel), f. 5. (13.) sept. 1595 på Bustrup, † 24. nov. 1647 på Søgård, begr. 15. dec. s.å. i Holstebro K.
- 32 e. BERETE (BIRGITTE) til Viumgård (-1655) (Sdr. Vium S., Nr. Home H.), Sønderkov(?) (-1655), Søgård (medejer) (-1661) og Sønderbygård (1651-) (Borris S., Bølling H.) - Boede 1670 i Kyvling (Lønborg S.) - Gift 7. okt. 1621 i Viborg m. KNUD Gjordsen Galt til Sønderbygård (Bølling H.), Viumgård (Nr. Home H.) og Hersomgård (-1632- -1639-) (DAA 1893, 177) (F.: Gjord Pedersen (G.) til Palsgård etc. og Regitze Folmersdatter Rosenkrantz), † 1650, efter 24. jan.
- 33 f.-37j. FEM BØRN † tidligt.

III

RIGSRÅD, LENSMAND HR. IVER JUULS BØRN (SE NR. 15):

- af første ægteskab med Maren Maltesdatter Sehested:*
- 38 a. KIRSTEN til Søgård (1611-†) og Gudumlund(?) (-1625-) - † 21. aug. 1629, begr. i Asminde-rup K. - Gift 13. aug. 1609 i Viborg m. Jost Madsen Vasspyd til Søgård (Merløse H.) (DAA 1945, II, 126) (F.: Mads Eriksen V. til Stenderup Vargård, Søgård etc. og Ellen Jostsdatter Ulfeldt), fik 1611 (19. febr.) befaling til at møde under den Sjællandske Fane, faldt samme år.
- 39 b. Hr. MALTE til Maltesholm (-†) (Östra Sönnarslöv S., Gärd S., Skåne), Gjessinggård (1629-†), Birkholm (nuv. Løvenborg) (1630-†) (Butterup S., Merløse H.), Sonnerup (medejer?) (1631-) (Kirke-Hvalsø S., Voldborg H.) og Klågerup (1640erne-†) (Hyby S., Bara H., Skåne). - f. 23. apr. 1594 på Willestrup, † 5. juni 1648 i Kristianstad, bis. i Lund Domk. - 1600 i huset hos mester Christen Fos i Viborg, boede en tid på Rosenholm p.g.a. pesten, 1608 udenlands s.m. Tyge Sandberg og Mogens Lykke samt deres lærer, magister Peter Gedicus Pomeranus, studerede halvandet år i Wittenberg, 1625-32 forlenet med Kristianopol, var 1627 (19. maj) lensmand i Kristianopol, hvor han fik et halvt års orlov, 1631 (10. apr.) instruktion på rejse til den russiske zar i Moskva, s.å. (30. aug.) sendtes et orlogsskib til Reval for at afvente hans tilbagekomst i to måneder, 1632-39 forlenet med Kristianstad, opførte 1634 Løvenborgs nuværende hovedbygning, 1639-46 forlenet med Bøvling, 1643 (12. febr.) kreditiv for sendelse til kurfyrsten af Bayern, s.å. (9. apr.) rekreditiv, 1644-† atter forlenet med Kristianstad, 1645 krigskommissær i Jylland, 1646 (7. jan.) brev til den skånske adel, at kongen ikke vil bruge Juul som landkommissær, fik s.å. (15. maj) i.fb. m. mageskifte udlagt gods i Kristianstads len for en lille hovedgård og gods på Bornholm, 1647 (24. juli) instruks for sendelse til Kursachsen, s.å. (juni) og til sin død m.a. rigsrådet. - Gift 4. sept. 1625 i Landskrona m. ANNE Henriksdatter Ramel til Maltesholm (-†), Gjessinggård (1648-1651), Birkholm og Vanås (1649-†) (Gryts S., Östra Göinge H.) (DAA 1925, 497) (F.: Kansler, rigsråd, lensmand, hofmester Henrik R. til Wusterwitz og Bäcckeskog og Else Henriksdatter Brahe), f. 1607, † 16. juni 1661 på Birkholm. - 11 børn, Fjerde (syvende) slægtled III, nr. 56a-66k.
- 40 c. AXEL - † 8 uger gl.
- 41 d. ABSALON - f. 26. maj 1598, † 19. nov. 1600.
- af andet ægteskab med Ingeborg Christoffersdatter Parsberg:*
- 42 e. CHRISTOFFER - f. 1603, † 1624 i Padua. - 1619 udenlands s.m. broderen Axel, studerede i Strassbourg, 1619 (27. maj) indskr. ved Pædagogiet i Herbow (Nassau), ugift.
- 43 f. AXEL til Volstrup (-1632- †), Kvistrup (1666-†), Gundetved (1645-1664) (Sæby S., Løve H.), Katstrup (o. 1657-1664) (Sæby S., Løve H.), Assendrup (1657-1664) (Aversi S., Tybjerg H.) og Gunderup (1668-1669) (Strandby S., Gislum H.) - f. 13. okt. 1606 på Willestrup, † 18. nov. 1671 på Volstrup, bis. 13. mar. s.å. i Viborg Domk., senere ført til Hjerm K., hvor der findes et stort sandstens- og marmorepitafium over ham og hustruen. - Rejste 1619 m.

broderen Christoffer til Giessen, og berejste de næste 10 år store dele af Europa, 1629 (7. sept.) - 1634 (16. jan.) kancellisekretær, sendtes af kongen 1632 til Holland, og 1633 til Sachsen, skrives 1632 til Volstrup men overtog vist først denne efter moderens død, opførte 1637 ny hovedbygning på Kvistrup, hvor liljevåbenet ses på en sandstensportal, købte 1654 gården i Viborg af broderen Ove og moderen, blev 1660 (sept.) indstillet til optagelse i rigsrådet, hvilket dog ikke blev aktuelt p.g.a. enevældens indførelse s.å. - Gift 13. apr. 1634 i Kbh. (VF) m. ELISABET Christiansdatter Friis (af Haraldskar) til Volstrup (medejer) (1671-†), Kvistrup (1671-†) og Hørbylund (DAA 1942, II, 93-94) (F.: Kansler, rigsråd hr. Christian F. til Kragerup etc. og Barbara Hansdatter Wittorp (Wittorp)), f. 14. nov. 1619 i Roskilde Bispegård, † 22./23. apr. 1677 i Odense, bis. i Hjerm K. - 4 døtre, Fjerde (syvende) slægtled IV, nr. 67a-70d.

44 g. MAREN til Bigum (1631-) - † 25. aug. 1647, bis. 16. sept. s.å. i Århus Domk., senere ført til Tjele K. - Gift 8. mar. 1635 m. lensmand på Århusgård og Lund (Mors) ERIC Lauridsen Grubbe til Tjele, Gammelgård, Vingegård, Trinderup og Nørbeg (DAA 1895, 161) (F.: Landsdommer, lensmand Laurids G. til Gammelgård og Anne Villumsdatter Sparre), f. 1605, † 27. apr. 1662.

45 h. DORTE til Meilgaard, Hedegård, Østergård, Kongstedlund, Rebstrup (-1642) (Sønderup S., Hornum H.) og Albæk (-1646-) - f. 29. sept. 1609 på Willestrup, † 25. jan. 1664 på Bjørnsholm, begr. 17. febr. s.å. i Randers (Skt. Mortens K.). - Gift 1^o 22. apr. 1631 i Viborg m. IVER Nielsen Krabbe (af Østergd.) til Albæk, Rebstrup, Kongstedlund (1637-†) og Randrup (DAA 1928, II, 18-19) (F.: Niels K. til Vesløsgård og Torstedlund og Ingeborg Pallesdatter Juul), f. o. 1585, † 7. apr. 1641. - Gift 2^o 4. febr. 1649 i Viborg m. ERIC Justsen Høeg (Banner) til Bjørnholm, Lykkesholm og Kongstedlund (DAA 1949, II, 30-31) (F.: Just H. til Bjørnholm etc. og Anne Frantzdatter Rantzau), † 1673, begr. i Tirstrup K. (Han gift 1^o m. Beate Ottessdatter Skeel til Langholt, f. 21. dec. 1617, † 1644; 2^o 1644 m. Sophie Jørgensdatter Lunge (Dyre) til Høgholt, f. 1609, † 30. nov. 1645; 4^o o. 1664/66 m. Regitze Vernersdatter Parsberg, f. 16. sept. 1612, † 8. mar. 1666; 5^o 1673 m. Helvig Sivertsdatter Brockenhuus, f. 1. juli 1647, † 1728, begr. 4. juni).

46 i. VERNER - f. o. 1610, † 1628 i Sorø, ugift.

47 j. VINCENTS til Sonnerup (-†) - † 1629 i Sorø, ugift.

48 k. OVE til Willestrup (1666-†), Lundbæk (o. 1627-†), Kragerup (1658/60-) (Ørsløv S., Løve H.), Ottestrup (1657-1668) (Ørsløv S., Ringsted H.), Pandum (1662-†) (Vokslev S., Hornum H.), Bregentved (1668-1682) (Haslev S., Ringsted H.) og Viffertsholm (1679-†) (Solbjerg S., Helligum H.) - f. 23. okt. 1615 på Willestrup, † 29. maj 1686 s.st., bis. i Astrup K. - Opkaldt efter farbroderen Ove Juul til Meilgaard samt efter Ove Lunge til Odden, fra sit. 3. år opdraget hos mormoderen Dorthe Munk til Sødal, kom 1627 til Sorø s.m. brødrene Verner og Vincents, efter brødrenes død 1630 (15. maj) tilbage til Willestrup hvor uddannelsen fortsatte ved huslærer, berejste 1633-39 Europa, meldte sig 1633 (29. okt.) til tjeneste hos kongen, s.d. hofjunker, 1640 med Corfitz Ulfeldt og Gregers Krabbes ambassade til England, 1641 (19. mar.) kammerjunker for de unge hertuger Hans Bugislav af Nordborg og Frands Philip af Glücksborg hvilke han fulgte indtil 1646, påbegyndte 1650 ombygningen af hovedbygningen på Lundbæk, 1653 forlenet med krongodset i Svendstrup len (1658 ombyttet med Mariager Kloster), 1654 (16. juli) kreditiv som resident i Sverige, 1655 (25. jan.) ordre til straks at begive sig til Stockholm, tids nok til at overvære riksdagens samling, påbegyndte først 24. mar. rejsen og bosatte sig med familien på Södermalm, s.å. (2. juli) i modtagelsesaudiens, 1656 (22.-23. febr.) hhv. nyt kreditiv og instruks som resident ved Karl X Gustafs lejr i Preussen, og anvendtes som forhandler da svenskekongen nærmede sig København, 1658 (16. febr.) kreditiv som gesandt, og dagen efter rekreditiv, s.å. (19. og 21. febr.) kreditiver, s.å. (22. febr.) rekreditiver, 1658 (13. mar.) - 1664 (20. apr.) forlenet med Mariager len, s.å. (8. apr.) ordre om at rejse til Sverige for at forhandle om adskillige klagemål over de svenskes handlinger, 1658 (27.-29. juni) ordre til at begive sig til den svenske konge for at forhandle om evakuering m.m., 1658 (29. juni) kreditiv som gesandt, s.å. - 64 forlenet med Mariager, spillede en betydelig rolle som adelsrepræsentant på stændermødet i 1660, 1661 (12. sept.) - 1669 (7. aug.) amtmand over Ålborghus amt og inspektionshavende over Dronningsborg amt, 1661 (12. sept.) kancelliråd og assessor i kancelliet, 1662 (4.-12. aug.) attacheret kurfyrstinden af Sachsen under dennes besøg på Nykøbing slot, 1668 gehejmeråd, assessor i udenrigskollegiet og højesteret samt vicestatholder i Norge, aflagde 1669 (3. febr.) embedsed på disse stillinger, voverede 1669 (11. mar.) - 1682 (24. juli) hyppigt som tilforordnet i højesteret, 1671 (4. okt.) bestalling på samtlige embeder af den nye konge, s.å. (12. okt.) hvid ridder (intet symbolum), patron for Stipendium Juulianum, 1676 (12. mar.) - 1679 (11. dec.) vicekansler, bestalling dat. s.å. (1. maj), iblandt de øverste tilforordnede i højesteret, s.d. formand for kommissionen nedsat til at dømme storkansler Peder Griffenfeldt, 1681 (18. okt.) - † stiftsbefalingsmand over

Århus stift og amtmand over Århus, Kalø og Stjernholms amter. - Gift 13. juni 1649 i Kbh. (i kongeparrets nærvær) m. KIRSTEN Frederiksdatter Urne (DAA 1904, 487) (F.: Lensmand Frederik U. til Alslev, Bregentved og Kragerup og Karen Hansdatter Arenfeldt), f. 1628, † 16. febr. 1672 i Kbh., bis. 8. mar. s.å. s.st. (Skt. Nicolaj K.), senere ført til Astrup K. - 7 børn, Fjerde (syvende) slægtled V, nr. 71a-77g.

49 l.
50 m.

OLUF - † som lille, før faderen.

TØNNE til Tårupgård (1666-†), Eskær (1670-1677) (Mosbjerg S., Horns H.), Søgård (-1670) (Asminderup S., Merløse H.) og Engestofte (-†) (Engestofte S., Musse H.) - f. 12. apr. 1620 på Willestrup, † 28. aug. 1684 på Tårupgård, bis. i Tårup K. (epitafium). - Berejste efter ophold på Herlufsholm med sin hofmester Laurids Bording, Nederlandene, England, Frankrig og Italien, 1681 (5. apr.) kgl. bev. til at oprette testamente, det barnløse ægtepar oprettede ved fundats 1698 (21. jan.) Den Thaarupgaardske Stiftelse. - Gift 17. juni 1649 m. ANNA Catharine Christiansdatter Friis (af Haraldskær) til Tårupgård (1684-†) og Engestofte (1684-1695) (DAA 1942, II, 95) (F.: Kansler, rigsråd hr. Christian F. til Kragerup etc. og Barbara Hansdatter Witttrup (Wittorp)), f. 1630, † 26. sept. 1698 på Tårupgård, bis. 19. okt. s.å. i Tårup K. - En nu overkalket våbenanetavle m. ægteparrets 16 aner fra o. 1650 i Engestofte K.

Fjerde (syvende) slægtled

I

FRANDS JUULS SØNNER MED

KAREN HANSDATTER ROSTRUP (SE NR. 20):

- 51 a. OVE til Rekkergård (-1637-) og Brusgård (Ølst S., Galtén H.) - f. 12. mar. 1608 på Meilgaard, † (skudt) 9. jan. 1644 ved Husum Mølle, Brande S., bisat 7. febr. 1646 i Randers (Skt. Mortens K.). - 1614-23 hos fasteren Dorte Juul og hendes mand Jørgen Kaas, 1623 i Sorø skole, 1629 udenlands, bl.a. i Holland, Flandern, Brabrand, Bruxelles og Paris, 1633 retur til Danmark hvor han s.å. blev sekretær i kancelliet, s.å. attachéret gesandtskabet der i Dresden skulle afhente liget af hertug Ulrik, kongens yngste søn, der var blevet snigmyrdet i lejren ved Schweidnitz, 1636 attachéret kansleren, hr. Christen Thomesen Sehested på dennes rejse til Lübeck, afsked 1638, fik 1642 et prælatur i Lund Domk., ved svenskernes overfald 1643 korporal ved den jyske rostjeneste, under Torstensons angreb i jan. 1644 tilfangetaget og skudt 9. jan. 1644 ved Husum Mølle, Brande S. - Gift 6. maj 1636 i Viborg m. ELSEBE Jensdatter Juul til Brusgård (-1679) og Stenumgård (1652-1670) (DAA 2000-02, 387) (F.: Norges statholder, hr. Jens J. til Kjeldgård etc. og Ide Hansdatter Lange), levede endnu 1679 i små kår. - 5 børn, Femte (ottende) slægtled, I nr. 78a-82e.
- 52 b. JØRGEN til Agersbøl (1638-†) (Ø. Snede S., Nørvang H.) og Låge (-1646- -†) (Sindbjerg S., Nørvang H.) - † 1670. - Kom 1620 på Sorø Akademi, 1628 løjtnant ved det udskrevne fodfolk, 1643 korporal ved den jyske rostjeneste, 1646 (9. maj) befaling til s.m. broderen Hans samt Axel og Tønne Juul, at opvarte kongens søn hertug Frederik i Bremen, s.å. (16. maj) og igen (21. nov.) befaling til at syne de afbrændte ødegårde i Koldinghus len, 1648 tilsagt til kroningen, solgte 1663 en lille part i Hundsbæk (Malt h.), med tiden blev forholdet mellem ægtefællerne dårligt og 1662 søgtes kongen om seperation, s.å. (22. nov.) og 1665 (17. apr.) udmeldtes voldgiftsmænd til at dømme dem imellem, således at han herefter beboede Låge og hun Agersbøl, blev 1666 skilt for »deres onde forligelse«. - Gift 1638 m. ELLEN Hansdatter Arenfeldt til Agersbøl og Dunsted (Dronninglund H.) (DAA 1893, 24) (F.: Hans Axelsen A. til Palsgård etc. og Anne Jørgensdatter Marsvin), f. 6. okt. 1601 på Rugård, † 1676, begr. i Vejle K.
- 53 c. HANS til Stårupgård (1651-1682) (Højslev S., Fjends H.), Østergård (-1648), Skovgård (-1648), Agersbæk (-1648- -1650) (Hee S., Hind H.) og Låge (1670/71-1678) - f. 30. juli 1612 på Meilgaard, † 27. apr. 1697 på Stårupgård, bis. i Viborg Domk. - 1617 hos fasteren Dorte Juul og hendes mand Jørgen Kaas, 1622 til Sorø Akademi, 1627 page for hertugeme Frederik (III) og Ulrik, 1629 afgang fra Sorø og i huset hos faderens fætter Malte Juul, fulgte denne 1631 på sendelsen til Moskva, 1633 til Holland, tjenestgørende ved oberst Holger Rosenkrantz livkomp., studerede 1636-38 i Paris, 1639 hofjunker, 1640 med Hannibal Sehesteds gesandtskab til Spanien, 1634 med greve Valdemar Christian på dennes mislykkede frierfærd til Rusland, 1644 (brev 1646 (31. maj)) - 1657 forlenet med Dueholm Kloster på Mors, 1644 kaptajnløjtnant ved Henrik Rantzhaus reg., har muligvis arvet Rekkergård hvortil han skrives 1646, 1653 (30. apr.) ritmester ved det nyoprettede landeværnsrytteri, 1657 (18. mar.) - 1664 forlenet med Nedenæs (Agdesiden og Lister len), 1658-60 guvernør på fæstningen Frederiksholm, leverede under Københavns belejring tommer

fra Norge til byens forsvarsværker, og fik 1664 (23. aug.) og 1670 (24. okt.) tilladelser til fortsat at drive tømmerhandel, var 1661 som lensmand i Nedenæs indblandet i bøndernes oprør over en forhadet foged, var s.å. medunderskriver af suverænitetssakten, patron for Stipendium Juulianum. - Gift 20. sept. 1646 i Viborg m. ELISABET Nielsdatter Krag (DAA 1899, 266) (F.: Rigsråd, landsdommer, lensmand, hr. Niels K. til Voldbjerg og Agersbæk etc. og Jytte Styggesdatter Høeg (Banner)), f. 6. nov. 1621 på Asmild Kloster, levede endnu 1690 på Strandet, bis. i Viborg Domk. - Parret skænkede 1657 en altertavle til Nkb. Mors K. - 4 børn, Femte (ottende) slægtled II nr. 83a-86d.

II

AXEL JUULS SØNNER MED RIBORG HANSDATTER ARENFELDT (SE NR. 29):

- 54 a. HANS - † ung, ugift.
55 b. NIELS til Bjørnsholm (-1669), Gunderup (-1669) og Hørbylund (medejjer) (1674-) - f. 1634, døbt 3. aug., † efter 1676, begr. i Bjørnsholm K. - 1656 (7. nov.) immatr. v. universitetet i Orleans, hvor han 1657 (sept.) måtte flygte fra byen for at undgå gældsfængslet, led af svære økonomiske problemer og måtte efterhånden afhænde sine ejendomme, -1673 patron for Stipendium Juulianum, deltog 1675 i den skånske krig hvor han blev taget til fange, hvorfor han 1676 (15. apr.) ansøgte om at blive udvekslet. - Gift 1. febr. 1663 m. sit næstsøskendebarn BARBARA Axelsdatter Juul (se II, 70) (F.: Axel J. til Kvistrup etc. og Elisabet Christiansdatter Friis (af Haraldskær)), f. o. 1640, † 5. apr. 1706 på Tårupgård, begr. 19. apr. s.å. i Tårup K.

III

RIGSRÅD, LENSMAND, GESANDT, HR. MALTE JUULS BØRN MED ANNA HENRIKSDATTER RAMEL (SE NR. 39):

- 56 a. HENRIK - † lille.
57 b. IVER - antagelig † lille.
58 c. STEN - † 1644, begr. i juni i Kbh. (Skt. Nicolai K.)
59 d. ELSE til Klågerup - f. 7. juli 1629 i Christianopol, † 21. apr. 1679 i Malmø, begr. i Lydekøbing K. - Gift 28. maj 1654 i Malmø m. ritmester, hofjunker OTTE Ottesen Lindenov til Borreby (DAA 1902, 283) (F.: Otte L. til Borreby og Østergård og Vibeke Clausdatter Podebusk til Barsebæk etc.), f. 3. juli 1629 på Borreby, † 5. aug. 1697 på Eriksholm, begr. i Lydekøping K. - 1664 introduceret på Riddarhuset i Stockholm.
60 e. KIRSTEN - † lille.
61 f. MAREN - † lille.
62 g. ELSE - † lille.
63 h. IVER til Birkholm - f. 22. sept. 1635 i Christiansstad, † 15. sept. 1649 efter kort tids smertefuld sygdom, begr. 5. okt. s.å. i Lund Domk. - Kom fire år gl. s.m. broderen Sten i skole.
64 i. LENE SOPHIE - † lille.
65 j. MAREN til Maltesholm (1661-†) og Vanås - † 1682. - Gift 8. mar. 1635 m. ritmester ved Kongens Reg., hofjunker STEEN Reedtz til Hørbygård, Vanås og Bivaröd i Ø. Gyng H. der lagdes under Vanås (DAA 1947, II, 39) (F.: Landkommissær, lensmand Frederik R. til Tygestrup og Hørbygård og Birgitte Steensdatter Brahe til Barritskov), f. o. 1612, † 1682. - Hans arvinger fragik arv og gæld, og afstod 1692 Hørbygård til kronen.
66 k. MARGRETHE til Gjessinggård (1651-), Birkholm (1661-1684), Vandås (1651-) og Klågerup (1651-) - † efter 1688. - Gift 18. okt. 1681 m. kammerherre, hofjunker MAURIDS lensbaron Putbus (Podebusk) til baroniet Einsiedelsborg, Holbæk Ladegård og Gjessinggård (-†) (DAA 1908, 369) (F.: Landkommissær på Fyn Henrik P. til Kørup og Karsholm og Maria Sidonia von Einsiedel (Gnandstein-linjen)), f. 3. nov. 1633 på Kørup, 1672 (4. jan.) lensbaron, oprettede 1676 af sine godser baroniet Einsiedelsborg, † 12. okt. 1700 i Odense.

IV

AXEL JUULS DØTRE MED ELISABET CHRISTIANSDATTER FRIIS (SE NR. 43):

- 67 a. INGEBORG - † 23. dec. 1702. - Flyttede efter ægtemandens død tilbage til moderen, da hun ved krigsstyrmandtallet 1676 ikke ejede det ringeste, var en af de første legatnydere i Den

Thaarupgaardske Stiftelse, indstillet af sin moster, Tønne Juuls enke. - Gift 3. febr. 1656 i Viborg m. lensmand på Hindsgavl Tygø Below til Frøstrup (DAA 1888, 37-38) (F.: Claus B. til Spøttrup og Karen Hansdatter Lange), † før 1676. (Han gift 1^o 28. sept. 1651 m. Kirsten Mogensdatter Kaas (Sparre-K.) til Frøstrup, f. 27. nov. 1631, † 10. maj 1652).

68 b.

BARBARA - f. 12. sept. 1632 på Lindholm, † 21. okt. s.å., begr. i Sorø K.

69 c.

DRUDE - † spæd.

70 d.

BARBARA - f. o. 1640, † 5. apr. 1706 på Tårupgård, begr. 19. apr. s.å. i Tårup K. - Var som sin ældre søster af Anne Cathrine Friis indstillet til en af de første pladser i Den Thaarupgaardske Stiftelse. - Gift 1. febr. 1663 m. sit næstsøskende barn NIELS Juul til Bjørnsholm (se II, 55) (F.: Axel J. til Bjørnsholm og Riborg Hansdatter Arenfeldt), f. 1634, døbt 3. aug. † efter 1676.

V

VICEKANSLER, VICESTATHOLDER, STIFTAMTMAND, GESANDT OVE JUULS BØRN MED KIRSTEN FREDERIKSDATTER URNE (SE NR. 48):

- 71 a. INGBORG KIRSTINE - f. 17. mar. 1650 på Lundbæk, døbt 24. mar. s.å., † 5. maj 1669 i Kbh. af skørbrugsflod, bis. i Skt. Nicolaj K., senere ført til Astrup K. - Trolovet 6. juli 1661 med Marcus (Marquard) Gøye, øverste kammerherre hos dronning Sophie Amalie og senere stiftamtmand, † 28. apr. 1698 som sidste mand af sin slægt.
- 72 b. CHRISTIAN LENSBARON JUEL AF RYSENSTEEN - se IV. BARONERNE JUEL AF RYSENSTEEN
- 73 c. IVER - f. 2. nov. 1652 på Lundbæk, døbt 7. nov. s.å., † 21. jan. 1653, bis. 9. febr. s.å. i Bislev K., senere ført til Astrup K.
- 74 d. ANNE CATRINE - f. 5. juni 1655 i Stockholm, † 1707 i Kbh., bis. 24. aug. s.å. s.st. (Skt. Petri K.). - Gift 25. apr. 1671 i Kristiania m. vicesatholder i Norge, stiftamtmand over Akershus stift, hvid ridder FREDERIK Gabel til Bavelse, Bregentved og Giesegård (DAA 1893, 141-42) (F.: Rentemester Christoffer G. til Bavelse etc. og Ermegaard Badenhaupt), † 21. juni 1708 i Kbh., bis. 22. juni s.å. s.st. (Skt. Petri K.).
- 75 e. METTE MARIE til Kragerup (1672/87-1705) og Kattrup (-†) (Buerup S., Løve H.) - f. 21. sept. 1657 på Bregentved, døbt 25. sept. s.å. i Bregentved Kapel, † 6. aug. 1742 på Kattrup, begr. i Ørslev K. - 1684 kongens tilladelse til at være sin egen værge efter faderens død, fik 1699 (30. dec.) tillagt sig og sine døtre adelige privilegier. - Gift 31. mar. 1688 m. fogeden på Kragerup POUL Pedersen Lerskov, en sønderjysk bondesøn, forbindelsen vakte en del forargelse, † 1692.
- 76 f. FREDERIK til Willestrup (1687-†), Kragerup (medejer) (-1687) og Viffertsholm (medejer) (1687-1688) - f. 25. okt. 1661 på Ålborghus, døbt 30. okt. s.å., † 1. jan. 1721 på Willestrup, bis. 22. jan. s.å. i Astrup K. - Var i sin ungdom udenlands, 1683 (10. mar.) komet v. 4. Komp. af 1. Jyske Nat. Rytterreg., 1684 sekondløjtnant v. samme reg. 7. komp., 1685 forsat til 8. komp., 1690 (25. jan.) afsked m. ritmesters karakt., efter broderen Christians død værge for dennes børn, bad sig 1691 (2. aug.) fritaget for værgemålet grundet sin dårlige økonomi og ugifte status, hvilket blev bevilget, patron for Stipendium Juulianum, 1699-† den første direktør for Den Thaarupgaardske Stiftelse, efter at Tønne Juul og hustrus bo var opgjort, 1717 (30. nov.) etatsråd. - Gift 1^o 2. aug. 1699 på Krastrup m. ANNE Bernsdatter Due (Taubé) (DAA 1891, 142) (F.: Bernt D. til Krastrup, Halkjær etc. og Lisbeth Gregersdatter Krabbe (af Østergd.)), f. 15. juli 1671, † 15. mar. 1701 på Willestrup i barselseng, bis. 10. maj s.å. i Astrup K. - Gift 2^o 1708 m. ELISABETH Jensdatter Sehested til Willestrup (1721-†) (DAA 1954, II, 42) (F.: Oberst Jens S. til Holmgård og Sophie Eriksdatter Gyldenstjerne til Karsholm og Tim etc.), † 8. maj 1725 på Willestrup, begr. 30. maj s.å. i Astrup K. - Willestrup overtoges efter auktionen 1725 af den aflødes bror, major Frederik Sehested. - 7 børn, Femte (ottende) slægtled III, nr. 87a-93g.
- 77 g. TØNNE

Femte (ottende) slægtled

I

OVE JUULS BØRN MED ELSEBE JENSDATTER JUEL (SE NR. 51):

- 78 a. SØN - † spæd.
- 79 b. DORTÉ til Låge (-1671) (medejer) - f. 1640, † 10. jan. 1707, begr. i Svendborg (VF). - Gift 1^o 24. okt. 1664 i Randers (B) m. kommandant i Nyborg, oberst RUDOLPH von Offenberg

- (DAA 1907, 320) (F.: Amtmand Christoph v. O. til Lasdohn og Pransen og Marie v. Lüt-zow til Trellerup), † 10. mar. 1681 i Nyborg, begr. i Svendborg. - Gift 2° 24. okt. 1694 på Stougård m. oberst PETER Ferdinand von Haugwitz til Gaußig, Güntersdorf, Dahren og Schwarz-Naußlitz (alle i Sachsen) og Hammergård (F.: Peter Günter v. H. t. Schwarz-Naußlitz), f. 29. jan. 1633, † 3. apr. 1695 på Stougård, begr. 27. juli s.å. i Tørring K. (Han gift 1° m. Deliane v. Offenbergh, f. o. 1644, begr. 25. febr. 1692).
- 80 c. IDE MARIE til Låge (medejer) (1670-71) - 1671 (12. jan.) tilladelse til at være sin egen værge. - Gift 1675 m. OTTE Skram til Donneruplund (1684-) (Nørvang H.) og Todbøl (1675-) (DAA 1916, 474) (F.: Valdemar S. til Sjelleskovgård og Todbøl etc. og Kirsten Thomasdatter Kaas (Sparre-K.) til Ømstrup), † 1698/1716. (Han gift 2° m. Marie Margrethe Achimsdatter von Bredow der levede 1716).
- 81 d. ANNE til Låge (medejer) (1670-71) - f. 1641, † o. 1681. - 1671 (12. jan.) tilladelse til at være sin egen værge. - Gift 4. dec. 1674 m. kaptajn ved Trondhjemske Inf.reg., senere amtmand over Romsdal og Nordmør FREDERIK von Offenbergh til Tøndel (Ørelandet) (se note) (F.: Amtmand Christoph v. O. til Lasdohn og Pransen og Marie v. Lüt-zow til Trellerup), † i dec. 1677. (Han gift 1° m. Birgitte Jensdatter Bielke, f. 1620, † 1664/74).
- 82 e. KAREN til Lundsgaard (1670-1672) og Jershave (begge Revninge S., Bjerger H.), Hørbylund (1670-) og Vorgård (medejer) (Bælum S., Hellum H.) - f. 22. nov. 1642 på Brusgård, † 20. jan. 1689 på Antvorskov, bis. 8. febr. s.å. i Gimlinge K. (epitafium og ligsten). - Gift 1° 21. apr. 1669 på Brusgård m. MARKOR Rodsteen til Lundsgaard og Hørbylund (DAA 1911, 392) (F.: Palle R. til Lundsgaard og Ingeborg Skeel til Vorgård og Råstrup), f. 2. dec. 1619 på Hørbylund, † 10. dec. 1670 på Lundsgaard, bis. i Kerteminde K. (Han gift 1° 11. okt. 1646 m. Vibeke Friis (af Hesselager), † 16. mar. 1666). - Gift 2° 14. nov. 1672 på Lundsgaard m. staldmester, lensmand til Antvorskov og Korsør len, senere amtmand over Korsør, Antvorskov og Ringsted amter, etatsråd HUGO von Lüt-zow til Backendorf, Lundsgaard, Jershave og Vollerup (DAA 1928, II, 87) (F.: Magnus v. L. til Nienhof, Goldensee etc. og Diliane von Behr), f. 1. mar. 1617 i Dömitz, Mecklenburg, 1651 (18. dec.) bev. på at nyde danske adelige privilegier, † 21. mar. 1693 på Antvorskov, bis. i Gimlinge K. (Han gift 1° 22. juni 1656 m. Ide Jørgensdatter Rosenkrantz, f. 16. juli 1639, † 15. aug. 1666).

II

LENSMAND, RITMESTER HANS JUULS BØRN MED ELISABET NIELSDATTER KRAG (SE NR. 53):

- 83 a. FRANDS til Stårupgård og Frøstrup (-1682- -1687) (Lunde S., V. Horne H.) - f. o. 1647, † 1732 på Neuenburg, Oldenburg, begr. 20. dec. i Zetel K. - 1664 på Sorø Akademi, før 1670 hofjunker og rejste n.å. til Frankrig hvor han meldte sig til hæren, 1675 ved livreg., hvor han 1676 blev major ved reg., der i de følgende år deltog i kampene ved Helsingborg, Landskrona, Kristiansstad og Lund, 1682 (8. apr.) oberstløjtnant og kommandant i Kristiansand m. fæstningerne Christiansholm og Frederiksholm, 1683 (27. mar.) chef for Smaalenske reg. og kommandant på Akershus, afgik 1687 fra reg. og blev 1688 (7. febr.) oberst og chef for 3. Marinerbat. i Norge, indtil denne kort tid efter reduceredes, herefter rejste han til Frankrig, hvor han 1690 (1. mar.) af kong Ludvig XIV som oberst udnævntes til chef for regimentet »Youl Danois« bestående af danske soldater bestemt for kong William III's felttog i Irland, der ved et uheld strandede i Frankrig, reg. afgik 1692 til Katalonien, og ændrede s.å. navn til »Royal Danois« da det skænkedes til Christian Gyldenløve, Juul fungerede herefter (4 - 5. aug.) som oberstløjtnant og næstkommanderende, 1693 blev reg. forlagt til Flandern, hvor det led store tab, 1696 (3. jan.) brigadier d'infanterie, s.å. afgik reg. til de italienske stater, hvor det i de følgende år deltog i hårde kampe, sluttelig i erobringen af Barcelona, efter fredsslutningen i Rijsvijk opløstes regimentet 1698, derefter sat à la suite ved reg. Zurlauben, 1700 (1. mar.) - 1704 (26. okt.) kommandant i fæstningen Lille, 1704 (26. okt.) maréchal de camp (generalmajor), med tjeneste ved Rhinen, indtil han 1712 udtrådte af den franske hær, året før havde han forgæves ansøgt om at måtte genindtræde i den danske hær, ansås for at være katolik, sine sidste år levede han hos datteren og svigersønnen på Neuenburg. - Gift m. JOHANNE Sofie Jensdatter Kaas (Sparre-K.) til Frøstrup og Krabbesholm (-1719) (DAA 1899, 211) (F.: Ritmester Jens K. til Krabbesholm og Karen Frederiksdatter Reedtz), f. 1653/63, † 4. mar. 1722 i Viborg. - 5 børn, Sjette (niende) slægtled nr. 94a-98e.
- 84 b. HERMAN - † ugift.
- 85 c. NIELS - † ugift.
- 86 d. SOPHIE til Stårupgård - † 29. juni 1740 på Stårupgård. - Gift 3. dec. 1672 i Viborg m. HENRIK Friis (af Hesselager) til Ørbækklunde og Stårupgård (DAA 1942, II, 61) (F.: Jesper Nielsen F. til Ørbækklunde og Elsebet Jacobsdatter Ulfeldt), f. o. 1632, † 7. febr. 1715 på

Stårupgård. (Han gift 1° 1662 m. Karen Hartvigsdatter Bille til Damsgård på Mors; 2° m. Jytte Mogensdatter Sehested).

III

ETATSRÅD FREDERIK JUULS BØRN (SE NR. 76):

af første ægteskab med Anne Berntsdatter Due:

- 87 a. OVE JUUL - se V. RAVNHOLT-LINJEN
88 b. BERNT - f. o. 11. mar. 1701, † 14 dage gl., bis. 30. mar. i Astrup K.
89 c. TVILLING - f. o. 11. mar. 1701, † 3 dage gl., bis. 30. mar. i Astrup K.

af andet ægteskab med Elisabeth Jensdatter Sehested:

- 90 d. JENS til Svaneholm (medejer) (1730-†) (Skurup S., Vemmehøgs H., Skåne) - f. 1709, hjd. 18. apr., frst. i Astrup K., † 9. nov. 1738 vistnok i sin sjællandske garnison, bis. i Astrup K. - Landkadet, 1728 (12. juli) løjtnant v. 3. Jyske Kyrasserreg., 1734 (3. mar.) kaptajn løjtnant, 1738 karakt. ritmester, 1737 karakteriseres han af reg. som »von grosse Statur und gute Exterieur«, ugift.
91 e. BERNT til Svaneholm (medejer) (1730-†) - f. 1710, hjd. 17. mar., døbt 28. mar. s.å. i Astrup K., † 13. sept. 1750 på Svaneholm af vattersot, begr. 21. sept. s.å. fra Skurup K. - Var tilstede ved auktionen over Willestrup 1725 og købte en del indbo, 1730 (20. mar.) komet v. 1. Fynske Kavallerireg., 1734 (12. mar.) løjtnant, 1739 (26. okt.) ritmester v. oberst Neubergs Rytterreg. (senere Holstenske Kyrasserreg.), 1742 (24. aug.) afsked, ugift.
92 f. ANNE KIRSTINE til Svaneholm (medejer) (1730-1751) - f. 1711, døbt 11. mar. s.å. i Astrup K., † 17. dec. 1791 på Duveke. - Gift 13. jan. 1731 på Karsholm, Österslövs S. m. professor i Uppsala, kommerceråd ELOF Steuch til Duveke, Oby, Gåvetorp og Tagel (alle i Kronobergs län) (F.: Ærkebiskop Mathias Steuchius og Anna Tersera), f. 11. sept. 1687 i Härnösand, † 1. juni 1772 på Oby, Blådinge S., adlet 1719 (23. maj). (Han gift 1° o. 1715 på Esperöd m. Else Hedvig Rosenkrantz, f. 30. okt. 1699, † 29. mar. 1720).
93 g. SOPHIE til Svaneholm (medejer) (1730-1751) - f. 19. dec. 1712 på Dalsgård, døbt 31. sept. 1713 i Ove K., † 28. nov. 1775 på Oby, Blådinge S., begr. 1. dec. s.å. - Gift 22. juni 1748 på Svaneholm m. kaptajn ved Hamiltonska Reg., stadsmajor i Malmø SAMUEL Anders Stobée (F.: Landshøvding, generalmajor Lorens Christoffer S. og Christina Akerhielm), f. 30. nov. 1709 i Viborg, Finland, † 12. sept. 1750 i Malmø. (Han gift 1° o. 1736 m. Hedvig Sophia von Krassow (af Schweikwitz-linjen), f. 19. nov. 1714, † 19. dec. 1744).

Sjette (niende) slægtled

MARÈCHAL DE CAMP FRANDS JUULS BØRN
MED JOHANNE JENS DATTER KAAS (SE NR. 83):

- 94 a. JENS - f. 1681, † 1711 ved forlis i Nordsøen. - Opdraget hos oversekretær, gehejmeråd Christian Sehested og fulgte denne til Stockholm, 1700 (6. mar.) lærling i marinen, 1701 kadet, holdt s.å. (9. aug.) en takketal til kongen på Søkadetakademiet, 1703 (17. mar.) till. til at gå i fremmed tjeneste, og s.å. (31. mar.) rejsepas s.m. broderen, 1703-05 tjenestegørende i den engelske flåde, til dels financieret af gehejmeråd Sehestedt, 1706 (20. febr.) sekondløjtnant, 1709 (4. okt.) premierløjtnant, s.å. på orlogsskibet »Jylland«, 1710 (8. mar.) kaptajn løjtnant, 1711 chef for orlogsskibet »Slesvig«, s.å. (17. juli) kaptajn, deltog i patruljeringen af Kattegat, hvor han udmærkede sig, under en storm i Nordsøen blev eskadren splittet, hvorefter man siden intet hørte til »Slesvig«, ugift.
95 b. HANS - f. o. 1684, † 5. sept. 1706 i Brabant af hidsig feber. - 1700 (6. mar.) lærling i marinen, 1703 (13. mar.) rejsepas til s.m. broderen til at gå i engelsk tjeneste, søgte 1704 (18. dec.) om ansættelse i Livgarden som komet, da han efter fem års ophold på Søkadetakademiet og »tvende kampagner« i engelsk tjeneste ikke længere kunne tåle søen, 1705 (28. mar.) komet v. Livreg. til Hest, der lå i kvarter i Brabant i engelsk-hollandsk tjeneste, ugift.
96 c. KAREN - f. 10. febr. 1687 på Skjærnsnes, Stokke, Vestfold f., Norge, † 12. apr. 1749 i Roskilde. - 1714 (nov.) indsk. i Roskilde adelige Jomfrukloster, ugift.
97 d. ELISABET CATHRINE - f. o. 1691, † 10. febr. 1751 i Altona (Hauptk.). - Boede 1708 på Nislevgård, fik 1716 (24. juli) till. til s.m. sine søstre at være uden værge, levede senere i Altona, hvor hun modtog understøttelse af gehejmerådinde Sehestedt på Ravnholt, ugift.
98 e. BIRGITTE (BIRTHE) SOPHIE - f. 1697, † 13. aug. 1766 i Altona (Hauptk.). - Gift 14. febr. 1731 i Kbh. (VF) m. landråd, jægermester DAVID von Krakewitz, † 1737 på Neuenburg, Oldenburg.



Landsdommer, lensmand
AXEL JUUL
til Willestrup, Hedegård, Østergård, og Meilgård
1503-1577
(III, 1)

Otto Bache (19. årh.) efter relief på Willestrup



KIRSTEN OVESDATTER LUNGE
til Kongstedlund
1524-1588

Gift med AXEL JUUL
(III, 1)

Otto Bache (19. årh.) efter relief på Willestrup



Rigsråd, landsdommer, lensmand
HR. IVER JUUL
til Willestrup, Lundbæk, Pandum, Kvistrup, Gjessinggård etc.
1563-1627
(III, 15)

Otto Bache (19. årh.) rekonstr.



INGEBORG CHRISTOFFERSDATTER PARSBERG
til Willestrup etc.
1584-1665

Gift med **IVER JUUL**
(III, 15)

Otto Bache (19. årh.) rekonstr.



Kancellisekretær
AXEL JUUL
til Volstrup, Kvistrup, Gundetved etc.
1606-1671
(III, 43)

Udsnit af epitafium i Hjerm K.



ELISABET CHRISTIANSDATTER FRIIS
til Volstrup etc.
1619-1677

Gift med AXEL JUUL
(III, 43)

Udsnit af epitafium i Hjerm K.



Vicekansler, vicestatholder, stiftamtmand, gesandt
OVE JUUL
til Willestrup, Lundbæk, Pandum etc.
1615-1686
(III, 48)

A.Wuchters Frb.



KIRSTEN FREDERIKSDATTER URNE
1628-1672

Gift med Ove Juul
(III, 48)



TØNNE JUUL
til Tårupgård, Eskær, Søgård og Engestofte
1620-1684
(III, 50)



ANNA CATHARINE CHRISTIANSDATTER FRIIS
til Tårupgård og Engestofte
1630-1698

Gift med TØNNE JUUL
(III, 50)



Ritmester, etatsråd
FREDERIK JUUL
til Willestrup
1661-1721
(III, 76)



ANNE BERNTSDATTER DUE
1671-1701

Gift med **FREDERIK JUUL**
(III, 76)

IV
BARONERNE JUEL AF RYSENSTEEN
(se III, 72)

Første (syvende) slægtled

1. CHRISTIAN LENSBARON JUEL AF RYSENSTEEN til baroniet Rysensten (1679-†) (Bøvling S., Skodborg H.), Sauwerd (1679-†) (v. Groeningen i Holland), Udstrup (1679-†) (Sdr. Nisum S., Ulfborg H.), Kragerup (medejer) (1686-1687) (Ørsløv S., Løve H.), Lundbæk (1686-†) (Bislev S., Hornum H.), Pandum (Vokslev S., Hornum H.), Viffertsholm (medejer) (-1688) (Solbjerg S., Hellum H.), Rammegård (1682-†) (Ramme S., Vandfuld H.) og Åbjerg (1679-1682) (Vedersø S., Hind H.) - f. 8. juni 1651 på Lundbæk, døbt 11. juni s.å. s.st., † 15. apr. 1691 i Dublin, Irland, bis. i Bøvling K. - Ansøgte 1667 (4. juni) om ansættelse i hæren, 1668 (27. okt.) hofjunker, 1669 (22. febr.) antoges Joachim Berentz som hovmester for ham, rejste s.å. (11. mar.) udenlands m. hovmester og tjener til Holland og andre lande, 1671 (30. aug.) retur til København fra udlandet, 1672 (23. jan.) kammerjunker, tog ved skiftet efter moderen 1672 (21. mar.) afsked med familien for at drage i krig, muligvis den hollands-franske krig 1672-78, idet han 1673 (18. aug.) nævnes som oberstløjtnant i den hollandske hær, året efter nævnes han i baron Ejlenbergs Inf. Reg., fulgte 1674 (4. maj) faderen fra Akershus til Kbh., blev omtrent på dette tidspunkt ansat i den danske hær, 1676 på halv gage, men s.å. (22. apr.) oberstløjtnant i Ditlev Lützens Gev. Infanterireg., som på dette tidspunkt netop havde fået nye rekrutter fra Holland, reg. deltog i kampene mod svenskerne i Bremen og i indeslutningen af fæstningen Stade, der kapitulerede (3. aug.), s.å. (sept.) chef for Troppenske Gev. Dragonreg. der da var i en dårlig forfatning, s.å. berejste han Slesvig og Holsten for at rejse et nyt reg., muligvis på egen bekostning, deltog frem til reg. opløsning i 1677 (20. okt.) i kampene i Skåne, stod i de følgende år uden kommando, trods flere ansøgninger, afsked 1684 (16. dec.), 1679 (25. dec.) ophøjet i friherrelig stand med navnet Juel af Rysensteen, i forb. m. Danmarks kontrakt med kong William III af England og Skotland opstod der 1688 behov for hvervede tropper og Juel udnævntes til chef for auxilliærkorpsets 1. Rytterreg., men døde kort tid efter af sygdom. - Var tidligere forlovet med en datter af rentemester Christoffer Gabel, hvilken forlovelse gik overstyr. - Gift 25. aug. 1678 i Sauwerd K. m. JOHANNE Marie lensbaronesse af Rysensteen til baroniet Rysensten (1691-†), Lundbæk, Rammegård (1691-1706), Udstrup (1691-) og Sauwerd (1691-) (F.: General, fæstningsingeniør, hvid ridder, Hendrik lensbaron af R. til baroniet Rysensten og Sauwerd og Susanne Dubbengiesser), f. o. 1658 på Sauwerd v. Groningen, Holland, † 17. dec. 1712, bis. i Viborg Domk. - fik 1692 (19. jan.) till. til at være børmenes værge. (Hun gift 1^o i apr. 1675 m. løjtnant Poul Rantzau til Rodsteenseje, f. 10. juli 1648, † 1. dec. 1675; 3^o 1693 m. generalmajor Gregers Daa til Hald, f. 8. nov. 1658, faldt 20. dec. 1712 i slaget ved Gadebusch i Mecklenburg som sidste mand af sin slægt). - 2 børn, Andet (ottende) slægtled nr. 2a-3b.

Andet (ottende) slægtled

- 2 a. Lensbaron OVE HENRIK til baroniet Rysensten (1712-†), Damsgård (1697?-1713, hvor gårdens frihed blev opsagt og derefter delt og drevet under baroniet) (Ferring S., Vandfuld H.), Rammegård (1706-†), Hald (1712-1717) (Dollerup S., Nørlyng H.), Hepinggård (1717-†) (Trans S., Vandfuld H.), Lundbæk, Pandum, Udstrup og Sauwerd (-o. 1716) - f. 1681, † 1728, bis. i Bøvling K. - Var 1696-98 på det adelige akademi i Kbh., 1702 kornet v. 2. Sjællandske Nat. Rytterreg., patron for Stipendium Juulianum, oprettede 1719 testamente da han »af daglig svaghed svækkes og besværes«. - Gift 1703 m. Ida Anna komtesse Rantzau til Lundbæk (-†), Pandum (-†), Hepinggård (-†), Rammegård (-†) og Bollerup (medejer) (DAA 1930, II, 52) (F.: Gesandt i Paris, gehejmeråd, hvid ridder Otto greve R. til Asdal, Rosenvold etc. og Sophie Amalie Krag til Aunsbjerg, Voldbjerg etc.), f. 1681, † 2. sept. 1736, bis. i Bøvling K. - 8 børn, Tredje (niende) slægtled nr. 4a-11h.
- 3 b. Baronesse SUSANNE CHRISTIANE - f. 28. febr. 1684 på Rysensten, † 20. nov. 1728 i Viborg, bis. i Viborg Domk. - Gift 28. jan. 1711 m. oberstløjtnant CHRISTIAN Kruse til Astrup (DAA 1900, 254) (F.: Amtmand over Nordlandene, kammerjunker Christian K. til Hjermelevgård og Anne Sophie Brockenhuus), f. 1685 i Trondheim, † 18. apr. 1729 i Viborg, bis. i Viborg Domk.

Tredje (niende) slægtled

GODSEJER OVE HENRIK LENSBARON JUEL AF RYSENSTEEENS BØRN MED
IDA ANNA KOMTESSE RANTZAU (SE NR. 2):

- 4 a. Baronesse CHRISTIANE MARIE - f. ca. 1703, † 24. dec. 1764 på Lundbæk, bis. 5. jan. 1765 i Bislev K. - Gift 3. sept. 1735 på Lundbæk m. karakt. oberst CLAUS Jørgen von Deden til Dragsgård og Vorgård (DAA 1940, II, 11-12) (F.: Oberstløjtnant Hartvig Otto v. D. til Dragsgård etc. og Anna Dorothea von Wetberg), f. 1682, døbt 1. jan. 1683 i Bælum K., † 17. apr. 1755 på Havnø, begr. 17. apr. s.å. i Visborg K. (Han gift 1^o m. Henrica Rosenauer til Klarupgård, † 1725, begr. 28. juni).
- 5 b. Lensbaron OTTO HENRIK til baroniet Rysensten (1728-†), Lundbæk, Pandum, Udstrup, Herpinggård og Rammegård. - f. 6. juni 1706, † 4. sept. 1769, bis. 27. sept. s.å. i Bislev K., senere ført til Bøvling K. - Overtog styrelsen af baroniet på sin 25 års dag i 1731. - Gift 4. sept. 1734 m. SOPHIE Dorothea Bille til Lundbæk, Pandum, Udstrup, Herpinggård og Rammegård (alle 1769-†) (DAA 1985-87, 532) (F.: Christian Frederik B. til Bangsbo etc. og Christine Dorothea Hartvigsdatter von Deden til Dragsgård), f. 11. jan. 1695, † 14. jan. 1775, bis. 7. febr. s.å. i Bislev K., senere ført til Bøvling K.
- 6 c. Baronesse ANNE SOPHIE - f. 28. aug. 1707, † 19. mar. 1788 i Ålborg, bis. s.st. (VF), senere ført til Bøvling K. - 1736 (28. sept.) bev. til at være sin egen værge. - Gift 9. okt. 1739 på Restrup m. gehejmekonferensråd, stiftamtmand, hvid ridder IVER lensbaron Holck til baroniet Holckenhavn (1777-†) (DAA 1925, 450) (F.: Oberstløjtnant, kammerherre Frederik Christian lensbaron H. til baroniet H. og Mette Margrethe Rosenkrantz), f. 14. aug. 1701 på Holckenhavn, † 31. dec. 1781 i Ålborg, bis. 9. febr. 1782 s.st. (VF).
- 7 d. Baronesse HENRIETTE - † som barn.
- 8 e. Baronesse CHRISTINE - † som barn.
- 9 f. Lensbaron CHRISTIAN FREDERIK til baroniet Rysensten (1769-†), Vinderslevgård (1758-59) (Vinderslev S., Lysgård H.), Brejninggård (1760-1771) (Brejning S., Hind H.), Herpinggård (-†), Rammegård (-†), Udstrup (1775-1776), Lundbæk (1775-†) og Pandum (1775-†) - f. 27. aug. 1716, † 22. febr. 1782 på Lundbæk, bis. 15. mar. s.å. i Bislev K., senere ført til Bøvling K. - 1737 (7. juni) sekondløjtnant v. oberst Rappes Gev. Inf. Reg., 1738 (14. apr.) premierløjtnant v. do. (Søndenfeldske reg), 1739 (25. sept.) karakt. kaptajn, 1740 (5. aug.) ritmester v. 2. Fynske Kavallerireg., 1743 (27. sept.) sekondmajor, 1753 (10. nov.) karakt. oberstløjtnant, 1755 afsked p.g.a. svagelighed, 1756 (7. apr.) karakt. oberst, 1771 ordre om at der skulle nedsættes en kommission til at undersøge bøndernes klager over ham, førte en del processer mod sine bønder, blev 1778 idømt en mulkt på 6.000 rdl. efter en sag mod en hollandsk skipper, der var strandet på Rysenstens forstrand. - Gift 1^o 14. juni 1765 i Bislev K. m. VILHELMINE Brønnsdorff (F.: Oberstløjtnant Christian B. og Kirstine Normand Bille), f. 18. aug. 1736, † 25. aug. 1766 i barselsseng, bis. i Bøvling K. - Gift 2^o 11. aug. 1769 i Skelund K. m. MARIE ELISABET von Arenstorff (DAA 1886, 22) (F.: Oberst Andreas v. A. til Visborggård og Havnø og Marie Sophie von Schiebell), f. 19. dec. 1743, døbt 10. jan. 1744, † 2. apr. 1771, bis. i Bøvling K. - Gift 3^o 22. maj 1778 i Bislev K. m. CHRISTIANE Dorothea Mohrsen til Lundbæk (1782-†), Pandum (1782-†), Herpinggård (1782-1783) og Rammegård (1782-1783) (F.: Kommandør Philip Ernst M. og Frederikke Louise Lillienskiold), f. 10. mar. 1750, † 10. aug. 1789, bis. 28. aug. s.å. i Bislev K., senere ført til Bøvling K. (Hun gift 2^o 12. sept. 1783 m. Conrad Vilhelm lensbaron Adeler til baroniet Adelsborg, f. 29. jan 1739, † 28. apr. 1785). - 5 sønner, Fjerde (tiende) slægtled nr. 12a-16c.
- 10 g. Baron HENRIK RUSE - † 1749 på Lundbæk, begr. 18. apr. i Bislev K. - Oprettede 1743 (5. nov.) testamente, med broderen Otto Henrik som universalarving, boede 1747 på Rysensten, ugift.
- 11 h. Baron NIELS KRAG - f. 1721, † 1765 på Brejninggård, begr. 29. mar. fra Brejning K. - 1737-38 forsøgte hans værge, morbroderen Christian greve Rantzau, at få ham i information hos professor Bildsteen i Lund, hvilket måtte opgives p.g.a. drengens uregerlighed og modstand; kom ikke senere i nogen selvstændig stilling, beboede 1747 Udstrup, senere Brejninggård, ugift.

Fjerde (tiende) slægtled

GODSEJER, OBERST CHRISTIAN FREDERIK LENSBARON JUEL
AF RYSENSTEEENS SØNNER (SE NR. 9):

af første ægteskab med Vilhelmine Brønnsdorff:

- 12 a. Dødfødt søn - † 1766 på Brejninggård, begr. i Bøvling K.

- 13 b. *af andet ægteskab med Marie Elisabet von Arenstorff:*
 Lensbaron OVE HENRIK til baroniet Rysensten (1782-1799), Herpinggård og Rammegård (begge 1783-1799) og Julianelyst (1797-1828) (Østbirk S., Voer H.) - f. 1771, hjd. 2. apr., † 11. juni 1836 i Horsens, begr. 17. juni s.å. s.st. - 1785 (23. maj) kongens tilladelse til at måtte optages på Sorø Akademi skønt han ikke havde den i fundatsen bestemte alder, 1787 (27. juli) fænrisk à la suite ved Sjællandske Dragonreg., 1788 (24. okt.) vir. fænrisk, 1789 (11. dec.) kornet ved Jyske Dragonreg., 1790 (12. mar.) sekondløjtnant à la suite ved Livgarden til Hest, 1791 kammerjunker, 1792 (12. mar.) virk. sekondløjtnant, fra 1793 (1. jan.) med fuld gage, 1794 (26. apr.) tjenestefri i et år for at genvinde sit helbred, men blev afskediget 1795 (16. maj), s.d. premierløjtnant à la suite, s.å. (dec.) ansøgte han om at måtte sælge baroniet ved offentlig auktion p.g.a. de betydelige skatte- og kontributionsrestancer, hvilket blev bevilget 1797 (5. maj), var herefter besidder af baroniets substitution, 1801 kaptajn v. 2. Østjyske Landeværnsreg., der s.å. var oprettet, 1802 (9. sept.) karakt. major af infanteriet, 1803 (2. dec.) à la suite, da reg. 1808 blev nedlagt, ansattes han s.å. (28. aug.) à la suite i kavalleriet, 1810 kammerherre, 1814 (31. maj) afsked m. oberstløjtnants karakt., patron for Stipendium Juulianum, 1824-† direktør for den Thaarupgaardiske Stiftelse. - Gift 11. maj 1792 i Kbh. (CS) m. hofdame hos kronprinsessen JULLANE Marie von Bülow (DAA 1963, II, 52) (F.: Staldmester, gehejmeråd, ritmester, kammerherre, hvid ridder Hans Hinrich v. B. og Marie Henriette de Lasson), f. 20. aug. 1773 i Kbh., † 8. jan. 1852 i Horsens, begr. 17. jan. s.å. s.st. - 8 børn, Femte (ellevte) slægtled I, nr. 17a-24h.
- 14 c. *af tredje ægteskab med Christiane Dorothea Mohrsen:*
 Baron CHRISTIAN FREDERIK til Lundbæk (1789-†), Pandum (1789-1805) og Sebberkloster (medejer) (1805-1810) (Sebber S., Slet H.) - f. 7. okt. 1779 på Lundbæk, døbt 31. okt. s.å. i Bislev K., † 15. jan. 1842 på Lundbæk, begr. 26. jan. s.å. på Bislev Kgd. - 1801 (31. mar.) chef for 1. Bat. 1. Komp. af Østjyske Landeværnsreg., opførte 1804 Lundbæks nuværende hovedbygning, 1808 (15. febr.) forsat til 1. Jyske Infanterireg. Annekt. Bat., 1810 (2. jan.) chef for 4. Bat. Jægerkomp., 1814 (4. sept.) afsked som karakt. major. - Gift 7. okt. 1798 i Svendborg (N) m. OTTILIA Christine Bekker (F.: Postmester i Svendborg, justitsråd Adrian B. og Christine Flindt), f. 27. apr. 1783 i Svendborg, † 6. dec. 1843 på Lundbæk, begr. 15. dec. s.å. på Bislev Kgd. - 10 børn, Femte (ellevte) slægtled II, nr. 25a-34j.
- 15 d. Baron Ivar ADOLPH LUDVIG til Refsnæs (1806-1840) (Komdrup S., Hellum H.), Sohngårdsholm (1804-1805) (Vejgård S., Fleskum H.) og Sebberkloster (medejer) (1805-1810) - f. 12. juli 1781 på Lundbæk, døbt 26. juli s.å. i Bislev K., † 10. nov. 1851 på Refsnæs, begr. 18. nov. s.å. på Komdrup Kgd. - 1794 (19. dec.) landkadet, 1801 (31. mar.) premierløjtnant v. Østjyske Landeværnsreg., 1804 (13. jan.) karakt. kaptajn, 1808 (15. febr.) chef for jægerkomp. i 2. Jyske Infanterireg. 4. Bat., 1810 (2. jan.) afsked, 1814 (2. sept.) fik han ombyttet sit gl. afskedspatent med et nyt, hvor han fik afsked som major. - Gift 2. aug. 1805 på Klarupgård m. BIRGITTE Christiane Christensen (F.: Verner C. til Klarupgård og Johanne Christiane Møllerup), f. 16. nov. 1788 på Klarupgård, døbt 19. dec. s.å. i Klarup K., † 26. nov. 1878 i Ålborg, begr. på Ålborg Kgd. - 7 børn, Femte (ellevte) slægtled III, nr. 35a-41g.
- 16 e. Baron CHRISTIAN LENTHE - f. 1783, døbt 31. jan. i Bislev K., † som barn.

Femte (ellevte) slægtled

I

GODSEJER, OBERSTLØJTNANT, KAMMERHERRE
 OVE HENRIK LENSBARON JUEL AF RYSENSTENS BØRN MED
 JULIANE MARIE VON BÜLOW (SE NR. 13):

- 17 a. Baron CHRISTIAN HENRIK - f. 27. juli 1793 i Kbh., døbt 20. aug. s.st. (CS), † 30. mar. 1795 i Kbh., begr. fra Holmens K.
- 18 b. Lensbaron CARL ADOLPH - f. 18. okt. 1794 i Kbh., døbt 29. nov. s.st. (CS), † 7. apr. 1884 i Kbh. - 1818 cand. jur., 1820 (15. juni) volontør i Rentekammeret, 1826 kammerjunker, 1832 (1. jan.) - 1852 (21. mar.) tjenestgørende kammerjunker hos dronning Marie, 1836-† besidder af det for baroniet Rysensten substituerede fideikommiss og s.å.-† direktør for Den Thaarupgaardiske Stiftelse og patron for Stipendium Juulianum, 1844 (28. okt.) kammerherre, dekoreret med: R.* (22. okt. 1847), D.M.* (8. juli 1852), ugift.
- 19 c. Baron CHRISTIAN HENRIK - f. 3. febr. 1796 i Kbh., døbt 11. mar. i s.st. (CS), † 18. dec. 1812 i Kbh. - 1808 landkadet, var langvarigt syg.
- 20 d. Baronesse HENRIETTE ELISABET - f. 24. dec. 1797, døbt 19. febr. 1798 i Bislev K., † 24. maj 1832 på Egelund, Nøddebo S., begr. på Nøddebo Kgd. - Gift 14. dec. 1820 i Østbirk K.

- m. kammerherre, hofjærgemester, overførster **FREDERIK Nicolai Wilhelm Paulsen, K.***, D.M.* (F.: Generalmajor af kavalleriet Peter P. til Skjertildgård, Lerbæk etc. og Anna Catharine Claudine Berthelsen de Cederfeld), f. 1. nov. 1784 i Slesvig, † 4. febr. 1872 i Sorgenfri, Kgs. Lyngby, begr. på Nøddebo Kgd.
- 21 e. Baronesse **SOPHIE CHARLOTTE** - f. 9. jan. 1801 på Julianelyst, døbt 25. febr. s.å. i Østbirk K., † 17. apr. 1848 på Vilhelmsborg, bis. i Malling K. - Gift 2. apr. 1829 på Julianelyst (Østbirk K.) m. cand. jur., kammerherre, hofjærgemester **OVÆ Christian Ludvig Emerentzsius lensbaron Gyldenkrone** til baroniet Vilhelmsborg, R.* (DAA 1935, II, 65) (F.: Major, kammerjunker Vilhelm baron G. og Juliane Høegh-Guldberg), f. 13. juli 1795 i Slesvig, † 7. juni 1863 på Vilhelmsborg, bis. i Malling K. (Han gift 2^o 5. febr. 1850 m. Isabella Anette von Bülow, f. 6. juli 1796, † 16. juni 1873).
- 22 f. Baronesse **OTTILIA CHRISTIANE ADOLPHINE** - f. 1. febr. 1803 på Julianelyst, døbt 11. mar. s.å. i Østbirk K., † 29. juli 1883 i Lyngby, begr. på Nøddebo Kgd. - 1831-34 hofdame hos kronprinsesse Caroline Amalie. - Gift 1. juli 1834 på Sorgenfri Slot (CS) m. overførster, kammerherre **FREDERIK Paulsen**, der tidligere var gift med søsteren Henriette (se IV, 20).
- 23 g. Baronesse **ANNA BENEDICTE FREDERIKKE** - f. 29. mar. 1804 på Julianelyst, døbt 16. maj s.å. i Østbirk K., † 26. mar. 1890 i Kbh. - 1805 indskr. i Vemmetofte Kloster og 1832 i Den Thaarupgaardske Stiftelse, ugift.
- 24 h. Baronesse **AMALIE BIRGITTE KIRSTEN** - f. 16. juli 1808 på Julianelyst, døbt 5. sept. s.å. i Østbirk K., † 30. okt. 1853 i Horsens, begr. 5. nov. s.å. s.st. - 1809 indskr. i Vemmetofte Kloster og 1824 i Den Thaarupgaardske Stiftelse, ugift.

II

GODSEJER, MAJOR CHRISTIAN FREDERIK BARON JUELS BØRN MED OTTILIA CHRISTINE BEKKER (SE NR. 14):

- 25 a. Baronesse **CHRISTIANE CAROLINE CHRISTINE** - f. 23. dec. 1799 på Lundbæk, døbt 14. febr. 1800 i Bislev K., † 19. sept. 1836 på Vinderslevgård, begr. på Bislev Kgd. - 1805 indskr. i Vemmetofte Kloster, ugift.
- 26 b. Baron **CHRISTIAN FREDERIK ADRIAN** - f. 11. jan. 1801 på Lundbæk, døbt 5. maj s.å. i Bislev K., † 20. aug. 1833 på Lundbæk af skarlagensfeber, begr. 24. aug. s.å. på Bislev Kgd. - 1818 (14. febr.) kadet uden gage, 1819 (18. jan.) virk. kadet betalt af Hofkassen, 1820 (31. dec.) sekondløjtnant à la suite ved det Slesvigske Kyrasserreg., 1831 (2. nov.) till. til at gå uden for nr. i to år, 1832 (3. jan.) karakt. premierløjtnant. Var forlovet med Philippine Kiær, der efterfølgende ægtede broderen Niels (se IV, 28).
- 27 c. Baronesse **JULIANE OVIDIA ADOLPHINE** - f. 8. nov. 1802 på Lundbæk, døbt 20. mar. 1803 i Bislev K., † 3. aug. 1846 på Lundbæk, begr. 9. aug. s.å. på Bislev Kgd. - 1805 indskr. i Vemmetofte Kloster, ugift.
- 28 d. Lensbaron **NIELS** til Lundbæk (1842-†) - f. 21. okt. 1804 på Lundbæk, døbt 6. jan. 1805 i Bislev K., † 15. maj 1889 s.st., begr. 22. maj s.å. på Bislev Kgd. - Sekondløjtnant v. 3. Jyske Infanterireg., 1834 (4. dec.) à la suite, s.d. karakt. premierløjtnant, 1842 (20. maj) afsked som karakt. kaptajn fra 1. juli at regne, 1842-67 formand for sogneforstanderskabet i Bislev S., 1867-82 sognerådsformand s.st., 1866 (1. apr.) - † formand for Nibe Sparekasse, 1863 kammerherre, 1884-† besidder af det for baroniet Rysensten substituerede fideikommis, s.å.-† direktør for Den Thaarupgaardske Stiftelse og patron for Stipendium Juulianum, dekoreret med: R.* (17. maj 1879). - Gift 21. okt. 1836 på Lundbæk m. **PHILIPPINE Kiær** (F.: Hospitalsforstander i Horsens, kancelliråd Jørgen Lindenpalm K. og Anne Sophie Margrete Plesner), f. 26. febr. 1804 i Århus, † 20. apr. 1876 på Lundbæk, begr. 28. apr. på Bislev Kgd. - 6 børn, Sjette (tolvte) slægtled nr. 42a-47f.
- 29 e. Baronesse **LOUISE BIRGITTE CHRISTIANE** - f. 21. juni 1806 på Lundbæk, døbt 7. sept. s.å. i Bislev K., † 20. maj 1887 på Kjørbygård, begr. på Kasted Kgd. - Gift 27. febr. 1835 i Bislev K. m. proprietær **THOMAS Secher Hansen** på Kjørbygård (1841-) og til Vinderslevgård (1835-42) (F.: Hans H. til Krastrup og Allinggård og Edel Secher), f. 24. juni 1805 på Krastrup, † 4. jan. 1881, begr. på Kasted Kgd.
- 30 f. Baronesse **JOHANNE JACOBINE MARGRETHE** - f. 24. apr. 1808 på Lundbæk, døbt 6. juni s.å. i Bislev K., † 17. juni 1896 i Ålborg. - Gift 25. juli 1828 i Bislev K. m. generalmajor **FREDERIK Adolph von Schleppegrell, K.***, D.M.* (DAA 1945, II, 89-90) (F.: Generalmajor Otto Heinrich v. S. og Cathrine Abigael Ziemer), f. 28. juni 1792 på Brunlaug v. Frederiksværn, Norge, chef for 2. Infantendivision i kampene ved Kolding, Gudsø og Fredericia, faldt 25. juli 1850 ved Isted.
- 31 g. Baronesse **OTTILIA ELISABETH** - f. 31. jan. 1810 på Lundbæk, døbt 27. apr. s.å. i Bislev K., † 1. aug. 1883 i Ålborg, begr. s.st. s.å. - Indskr. i Vemmetofte Kloster og 1854 i Den Thaa-

- rupgaardske Stiftelse. - Gift 5. okt. 1844 i Bislev K. m. købmand i Ålborg, konsul JØRGEN Basse Færch (F.: Købmand Niels Andersen F. og Cecilie Marie Lund), f. 5. okt. 1807 i Nibe, † 12. apr. 1888 i Ålborg (Budolfi), begr. s.st.
- 32 h. Baronesse ELISABETH WILHELMINE SOPHIA - f. i juni 1811 på Lundbæk, † 29. jan. 1814 s.st., begr. 4. febr. s.å. på Bislev Kgd.
- 33 i. Baronesse EMILIE CASPARE FREDERIKKE CHRISTIANE - f. 8. jan. 1814 på Lundbæk, døbt 16. juni s.å. i Bislev K., † 10. febr. 1894 på Støvringgård, begr. 17. febr. s.å. på Bislev Kgd. - 1835 Indskr. i Den Thaarupgaardske Stiftelse, boede i mange år på Lundbæk, havde senere ophold på Støvringgård som konventualinde, ugift.
- 34 j. Baronesse CHRISTIANE LENTHEA - f. 9. nov. 1817 på Lundbæk, døbt 16. aug. 1818 i Bislev K., † 1. apr. 1903 i Nibe, begr. 7. apr. s.å. på Bislev Kgd. - 1825 indskr. i Den Thaarupgaardske Stiftelse, opholdt sig dels hos søsteren Johanne i Ålborg; på Lundbæk, og sist hos niecen Otilia i Nibe, ugift.

III

GODSEJER, MAJOR IVAR ADOLPH LUDVIG BARON JUELS BØRN MED BIRGITTE CHRISTIANE CHRISTENSEN (SE NR. 15):

- 35 a. Baronesse JOHANNE DOROTHEA - f. 27. nov. 1807 på Refsnæs, døbt 25. mar. s.å. i Komdrup K., † 21. mar. 1871 i Kbh. - Gift 28. nov. 1833 på Refsnæs (Komdrup S.) m. forvalter på Lundbæk JOSIAS Thor Straten til Refsnæs (1840-1853) (F.: Borgmester i Flensborg, justitsråd Johan Jacob Thor S. og Anne Marie Rønnenkamp), f. 23. apr. 1803, † 24. mar. 1876 i Kbh.
- 36 b. Baron CHRISTIAN VERNER - f. 28. okt. 1809 på Refsnæs, † 1810, begr. 26. juni s.å. fra Klarup K.
- 37 c. Baron CHRISTIAN VERNER - f. 27. aug. 1811 på Klarupgård, døbt i Komdrup K., † 15. febr. 1881, begr. 23. febr. s.å. på Komdrup Kgd. - Blev som ung lammet i begge ben og havde efter forældrenes død ophold hos nevøen forpagter Niels Carl Olesen på Gudumlund Fabrik, ugift.
- 38 d. Baron ANDREAS - f. 20. aug. 1813 på Refsnæs, hjd. s.d., † 6. aug. 1814 s.st., begr. 12. aug. s.å. på Bislev Kgd.
- 39 e. Baronesse ANDREA - f. 26. maj 1816 på Refsnæs, hjd. 29. maj s.å., † 31. maj 1853 i Ålborg. - 1825 indskr. i den Thaarupgaardske Stiftelse. - Gift 10. juli 1840 på Refsnæs (Komdrup S.) m. købmand i Ålborg FREDERIK (FRITS) Carl Ferdinand Hartmann (F.: Slotsforvalter på Lyksborg Frederik Henrik Vilhelm H. og Caroline Amalie Rehoff), f. 2. juli 1803 i Lyksborg, † 1882 i Ålborg.
- 40 f. Baronesse ELISABET OTTILIE JULIANE CHRISTINE - f. 1. juni 1819 på Refsnæs, hjd. 6. juni s.å., frst. 12. juli 1820 i Komdrup K., † 18. juni 1900 i Gudumlund. - 1827 indskr. i Den Thaarupgaardske Stiftelse. - Gift 20. sept. 1844 på Refsnæs (Komdrup S.) m. sognepræst i Gudum NIELS Olesen (F.: Barbér Ole Nielsen og Mette Nielsdatter), f. 31. maj 1807 i Vordingborg, † 14. sept. 1883 i Gudum Mølle.
- 41 g. Baron CHRISTEN CHRISTENSEN - f. 10. sept. 1821 på Refsnæs, hjd. 16. sept., frst. 27. sept. s.å. i Bislev K., † 26. okt. 1822 s.st., begr. 4. nov. s.å. på Bislev Kgd.

Sjette (tolvte) slægtled

GODSEJER, KAPTAJN, KAMMERHERRE NIELS LENSBARON JUEL AF RYSENSTEENS BØRN MED PHILIPPINE KIÆR (SE NR. 28):

- 42 a. Baronesse OTTILIA CHRISTIANE CHRISTINE JULIANE OVIDIA ADOLPHINE - f. 12. aug. 1837 på Lundbæk, døbt 7. okt. s.å. i Bislev K., † 3. dec. 1924 i Nibe, begr. 11. dec. s.å. på Bislev Kgd. - 1839 indskr. i Den Thaarupgaardske Stiftelse, oprettede »Baronesse Sophie Juul-Rysensteens Stiftelse af 1887« med friboliger i Bislev, og 1911 som den sidste bærer af navnet Juel af Rysenstein: »Niels Juul-Rysensteens Stiftelse« af en kapital på 434.400 kr. samt familiens gård i Søndergade, til minde om slægten og til vedligeholdelse af gravstederne i Bislev, ugift.
- 43 b. Lensbaron CHRISTIAN FREDERIK ADRIAN til Mundelstrupgård (1867-†) (Fårup S., Sabro H.) og Lundbæk (1889-†) - f. 15. okt. 1838 på Lundbæk, hjd. 21. okt., frst. 27. mar. 1839 i Bislev K., † 27. febr. 1907 i Kbh. (St. Matthæus) som sidste mand af den friherrelige linje, begr. på Bislev Kgd. - 1859 student fra Ålborg Latinskole, 1866 cand. polit., 1870-meddirektør i brandforsikringen Jylland, i best. for samme selskab indtil 1900 (1. okt.), 1874-80 sognerådsformand i Fårup S., 1874-90 m.a. Landstinget for 9. kreds (Højre), 1886-

94 m.a. Århus amtsråd, 1889-† besidder af det for baroniet Rysensten substituerede fideikommiss og s.å.-† direktør for den Thaarupgaardske Stiftelse og patron for Stipendium Juulianum, ombyggede 1890 Mundelstrupgård, 1890-† landvæsenskommissær, 1890 kammerherre, 1893 (15. febr.)-† kongevalgt medlem af Landstinget, 1896 m.a. Handelsbankens repræsentantskab, 1900 (27. apr.) - 1901 (24. juli) minister for offentlige arbejder i ministeriet Sehested, dekoreret med: R.* (25. juli 1887), D.M.* (4. juni 1896), K.* (24. juli 1901). - Gift 1° 21. okt. 1868 i Nørresundby K. m. ELISABET (ELISE) Hendrine Meinig (F.: Herredsfoged, etats- og kancelliråd Carl Diderik M. og Elise Ovidia Caroline von Hadeln), f. 2. febr. 1842 i Fredensborg, † 30. jan. 1897 på Mundelstrup, begr. på Bislev Kgd. - Gift 2° 12. okt. 1901 i Kbh. (VF) m. VIBEKE Margrethe Henriette Blechingberg (F.: Borgmester i Roskilde, justitsråd Carl Daniel Fribo B. og Jørgine Christine Worsaae), f. 3. aug. 1856 i Roskilde, † 26. sept. 1906 på Mundelstrup, begr. på Bislev Kgd. - 3 døtre, Syvende (trettende) slægtled nr. 48a-50c.

- 44 c. Baronesse SOPHIE CHARLOTTE - f. 1. jan. 1840 på Lundbæk, hjd. 11. jan., frst. 27. apr. i Bislev K., † 10. okt. 1888 på Lundbæk, begr. 18. okt. s.å. på Bislev Kgd. - 1841 indskr. i Den Thaarupgaardske Stiftelse, ugift.
- 45 d. Baron NIBLS - f. 26. dec. 1840 på Lundbæk, hjd. 11. jan. 1841, frst. 27. apr. s.å. i Bislev K., † 22. mar. 1848 s.st., begr. 2. apr. s.å. på Bislev Kgd.
- 46 e. Baronesse PHILIPPINE - f. 19. juli 1842 på Lundbæk, døbt 21. okt. s.å. i Bislev K., † 1. mar. 1848 på Lundbæk, begr. 15. mar. s.å. på Bislev Kgd. - 1843 indskr. i Den Thaarupgaardske Stiftelse.
- 47 f. Baron OVE HENRIK - f. 27. juli 1845 på Lundbæk, hjd. 12. aug., frst. 21. okt. s.å. i Bislev K., † 11. juni 1864 i Kbh., begr. på Bislev Kgd. - Student, ugift.

Syvende (trettende) slægtled

MINISTER FOR OFFENTLIGE ARBEJDER, M.L., GODSEJER, KAMMERHERRE
CHRISTIAN FREDERIK ADRIAN LENSBARON JUUL AF RYSENSTENS DØTRE MED
ELISABET HENDRINE MEINIG (SE NR. 43):

- 48 a. Lensbaronesse VIBEKE til Lundbæk (1907-1917) - f. 7. maj 1875 på Mundelstrup, døbt 6. juli s.å. i Fårup K., † 17. dec. 1934 i Kbh., begr. på Bislev Kgd. - 1876 (12. juni) indskr. i Vallø Stift og s.å. i Den Thaarupgaardske Stiftelse, uddannet i sang og musik hos kgl. kammerangerinde Ellen Beck og fru Nina Grieg, patronesse for Stipendium Juulianum, 1907-1921 besidder af det for baroniet Rysensten substituerede fideikommiss, 1921-† nyder af successorfonden, 1907 (18. juli) kgl. bev. for ægteparret og deres sønner at føre navnet Gyldenkrone-Rysensten, lod 1921 slægtens begravelse i Bøvling K. restaurere. - Gift 1° 7. maj 1898 m. HOLGER Emerentz lensbaron Gyldenkrone til baroniet Vilhelmsborg (DAA 1935, II, 70) (F.: Kammerherre Carl Vilhelm Ludvig Marius Christian Frederik lensbaron G. til baroniet Vilhelmsborg og Edele Margrethe von Barner), f. 31. aug. 1873 på Vilhelmsborg, † 27. dec. 1927 i Charlottenlund, bis. i Malling K., skilt 1913. (Han gift 2° 8. dec. 1916 m. Rigmor Marie Jürs, f. 13. aug. 1893, † 23. juni 1985). - Gift 2° 16. mar. 1918 m. oberst af artilleriet STEPHAN Erik Ankiær, K.*, D.M.*, H.T.H. (F.: Justitiarius i landsoverretten i Viborg, Stephan Harald A. og Minna Katstrup), f. 14. juli 1888 i Viborg, † 10. juni 1972 i Odense, begr. s.st. (Ass. Kgd.). (Han gift 2° m. Karen Magdalene Andersen, f. 27. sept. 1887, † 12. juli 1978). - 1946-58 chef for Grønsegendammeriet (fra 1952 Toldgrønsekorpset).
- 49 b. Baronesse BODIL - f. 24. okt. 1880 på Mundelstrup, døbt 18. aug. 1881 i Fårup K., † 14. aug. 1960 i Charlottenlund som sidste medlem af den friherrelige linje, begr. på Bislev Kgd. - 1881 (2. nov.) indskr. i Vallø Stift og s.å. i Den Thaarupgaardske Stiftelse. - Gift 15. maj 1907 i Kbh. m. stiftamtmand over Viborg stiftamt, cand. jur. SOPHUS August Ragnar von Buchwaldt, K.*, D.M.* (DAA 1913, 180) (F.: August Detlev Friis v. B. til Friisholt og Johanne Marie Charlotte von Arenstorff), f. 17. dec. 1877 på Friisholt, † 23. juli 1957.
- 50 c. Baronesse INGE - f. 15. sept. 1884 på Mundelstrup, døbt 28. okt. s.å. i Fårup K., † 24. maj 1959, begr. 28. maj s.å. på Bislev Kgd. - 1885 (22. sept.) indskr. i Vallø Stift og 1886 i Den Thaarupgaardske Stiftelse. - Gift 25. juni 1908 i Kbh. (Holmens K.) m. overretssagfører James Édouard ARNOLD Harhoff (F.: Oberst Georg Frederik Krag H. og Charlotte Ida Augusta Carstensen), f. 6. jan. 1881 i Kbh., † 17. aug. 1967, skilt 1946. (Han gift 2° 6. sept. 1946 i Ledøje K. m. Gerda Jeanette Mathilde Hoffmann, f. 7. juni 1898, † 21. nov. 1959).



Oberstløjtnant
CHRISTIAN LENSBARON JUEL AF RYSENSTEEN
til baroniet Rysensten, Sauwerd, Lundbæk etc.
1651-1691
(IV, 1)



JOHANNE MARIE LENSBARONESSE AF RYSENSTEEN

Født baronesse af Rysensteen
til baroniet Rysensten, Sauwerd, Lundbæk etc.
o.1658-1712

Gift med CHRISTIAN LENSBARON JUEL AF RYSENSTEEN
(IV, 1)



OVE HENRIK LENSBARON JUEL AF RYSENSTEEN
til baroniet Rysensten, Sauwerd, Lundbæk, Pandum etc.
1681-1728
(IV, 2)



IDE ANNA KOMTESSE RANTZAU
til Lundbæk og Pandum etc.
1681-1736

Gift med OVE HENRIK LENSBARON JUEL AF RYSENSTEEN
(IV, 2)

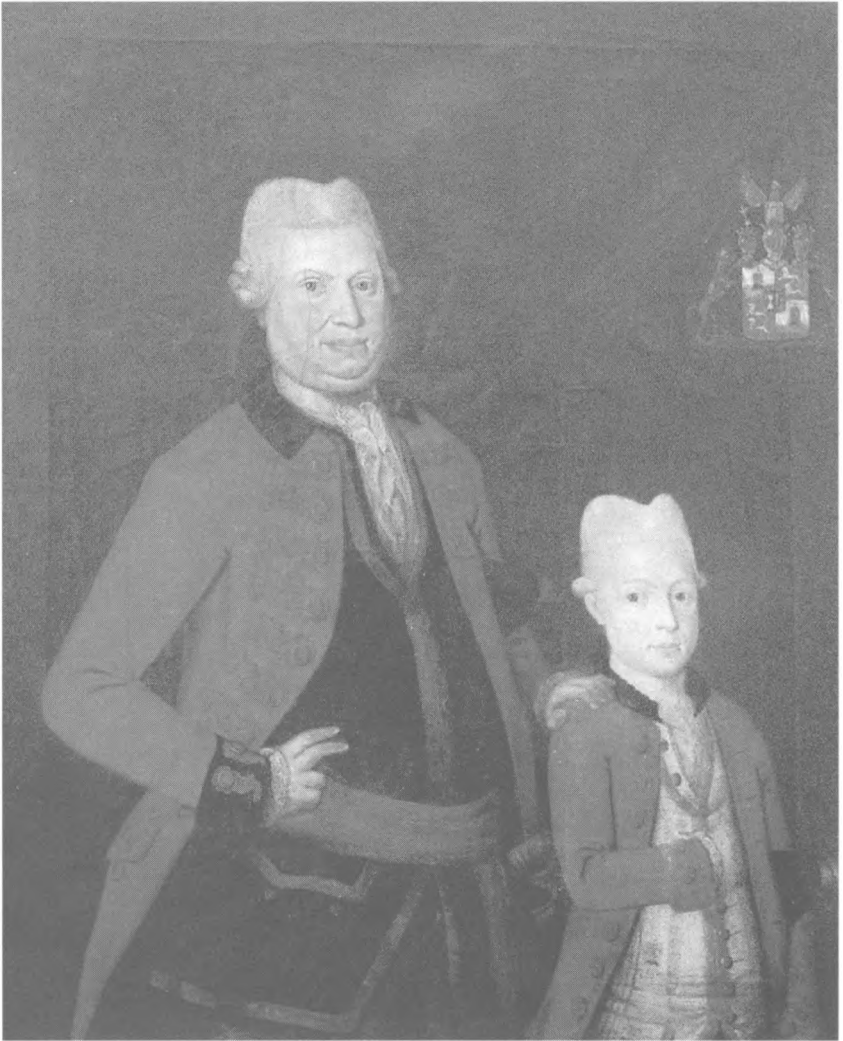

Oberst
CHRISTIAN FREDERIK LENSBARON JUEL AF RYSENSTEEN
til baroniet Rysensten, Brejninggård, Lundbæk, Pandum etc.
1716-1782
(IV, 9)

med sønnen
Baron OVE HENRIK 1771-1836 (IV, 13)



CHRISTIANE DOROTHEA LENSBARONESSE JUEL AF RYSENSTEEN
født Mohrsen
til Lundbæk og Pandum etc.
1750-1789

med sønnen
Baron CHRISTIAN FREDERIK 1782-1842 (IV, 14)

Gift med CHRISTIAN FREDERIK LENSBARON JUEL AF RYSENSTEEN
(IV, 9)



Kaptajn, kammerherre
NIELS LENSBARON JUEL AF RYSENSTEEN
til Lundbæk
1804-1889
(IV, 28)



PHILIPPINE BARONESSE JUEL

født Kiær
1804-1876

Gift med NIELS LENSBARON JUEL AF RYSENSTEEN
(IV, 28)

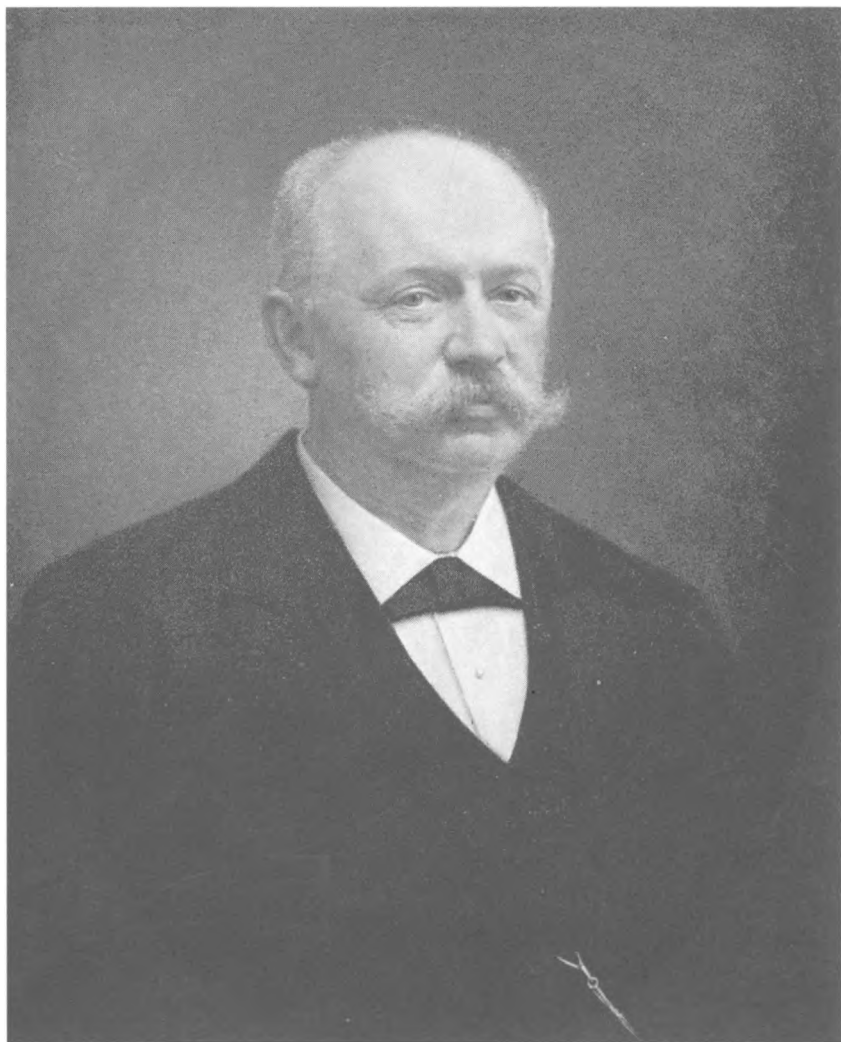

Minister for Offentlige Arbejder, kammerherre, M.L.
CHRISTIAN FREDERIK ADRIAN LENSBARON JUUL AF RYSENSTEEN
til Lundbæk og Mundelstrupgård
1838-1907
(IV, 43)



ELISABETH HENDRINE LENSBARONESSE JUUL AF RYSENSTEEN
født Meinig
1842-1897

Gift med
CHRISTIAN FREDERIK ADRIAN LENSBARON JUUL AF RYSENSTEEN
(IV, 43)

V
RAVNHOLT-LINJEN
(se III, 87)

Første (ottende) slægtled

1. OVE JUUL til Svaneholm (medejer) (1750-1751) (Skurup S., Vemmehögs H., Skåne) - f. 1. maj 1700 på Willestrup, døbt 24. maj s.å. i Astrup K., † 4. apr. 1766 på Ravnholt, bis. i Herrested K. - Landkadet, 1717 (maj) kornet v. Jyske Nat. Kyrasserreg. 2. komp., 1718 (7. jan.) karakt. løjtnant, 1719 (12. maj) ritmester og chef for regimentets 8. komp., efter fredsafslutningen 1720 returnerede regimentet fra Norge og opløstes, 1723 (17. maj) forsat til 1. Fynske Rytterreg., var 1725 tilstede på Willestrup ved auktionen over gårdens indbo, 1727-† direktør for Den Thaarupgaardske Stiftelse, patron for Stipendium Juulianum, 1732 (17. febr.) karakt. major, 1734 (24. febr.) eskadronschef ved Livgarden til Hest, 1736 (13. febr.) kammerherre, 1736 (14. sept.) oberstløjtnant og chef for 2. Jyske Rytterreg. 2. Komp., 1738 (27. jan.) oberst og chef for Holstenske Rytterreg., 1745 patron for de Friisers legat ved Universitetet., 1746 (1. okt.) hvid ridder (Symbolum: In Deo spes in rege præsidium), 1752 (12. juli) karakt. generalmajor, 1758 (31. mar.) generalløjtnant, solgte 1761 (jan.) sit regiment. - Gift 22. juli 1736 på Odense Slot (bruden føres op af kongen) m. SOPHIE Hedevig komtesse Frijs til stamhuset Ravnholt (1757-†) (Herrested S., Vends H.) og Sellebjerg (1774-1777) (Birkende S., Bjerge H.) (DAA 1942, II, 80) (F.: Generalløjtnant, blå ridder Christian lensgreve F. til grevskabet Frijsenborg og Øllegaard Gersdorff), f. 20. jan. 1717 i Kbh., døbt 22. jan. (C), † 4. juni 1777 på Ravnholt, bis. i Herrested K. - Var 1730 i kort tid forlovet med Otto Didrik lensgreve Schack, hvilket strandede på hans stedmoders »insinuationer«, 1753 (31. mar.) Dame de l'union parfaite, lod 1770 Herrested K. restaurere, og opførte såvel herskabsstol som gravkapel. - 12 børn, Andet (niende) slægtled nr. 2a-13l.

Andet (niende) slægtled

- 2 a. CHRISTIANE SOPHIE MAGDALENE - f. 24. maj 1737, † 12. sept. 1793 i Odense, bis. i Herrested K. - 1743 indskr. i Odense adelige Jomfrukloster, opholdt sig en stor del af sin barndom hos gehejmerådinde Sehestedt, der betragtede hende som sit barnebarn, og blev betænkt i dennes testamente, 1752-70 hofdame hos enkedronning Sophie Magdalene, 1786-† priorinde for Odense adelige Jomfrukloster, ugift.
- 3 b. ANNE - f. 24. maj 1737, † 1748, begr. i Otterup K. - 1743 indskr. i Odense adelige Jomfrukloster.
- 4 c. ØLLEGAARD CHARLOTTE - f. 5. okt. 1738 på Ravnholt, døbt 7. okt. s.å. s.st., † 20. maj 1798 på Rathlousdal, bis. i Gosmer K. - 1743 indskr. i Odense adelige Jomfrukloster. - Gift 5. nov. 1756 i Randers m. statsminister, præses i Danske Kancelli, gehejmeråd, kammerherre, blå og hvid ridder JOACHIM OTTO Schack-Rathlou til stamhuset Rathlousdal, Sneumgård og Gersdorffslund (DAA 1932, II, 27) (F.: Generalmajor Niels Rosenkrantz v. S. til Bramslykke, Sneumgård etc. og Benedicte Gertrud von Ingenhaven), f. 13. juli 1728 på Juellinge, † 7. juni 1800 på Rathlousdal, bis. i Gosmer K. - 1771 (17. juli) tilladelse til at føre navnet Schack-Rathlou i.f.b.m. overtagelsen af stamhuset.
- 5 d. CHRISTIAN SEHESTEDT til stamhuset Ravnholt (1766-†) og Hellerup (1778-†) - f. 30. jan. 1741 i Randers, døbt 4. febr. s.st., † 24. jan. 1788 i Kbh., bis. i Herrested K. - Opdraget hos gehejmerådinde Sehestedt på Ravnholt, på Sorø Akademi, 1747 (30. sept.) løjtnant ved Slesvigske Rytterreg., 1756 i nr. som kornet ved samme reg., s.å. kammerjunker hos dronning Juliane Marie, 1758 (25. mar.) i nr. som overtallig ritmester, s.å. (maj) efter faderens ønske fritaget for at følge reg. til Holsten, 1759 (18. mar.) generaladjutant hos sin fader, 1761 (28. mar.) till. til at overtage greve Schulenburgs hidtidige komp. v. 1. Fynske Rytterreg. som led i dennes handel med faderen, patron for Stipendium Juulianum, 1763 (16. okt.) sat på ventepenge, 1764 (10. maj) afsked som ritmester, s.å. (3. dec.) auskultant i Rentekammeret, 1766-† direktør for Den Thaarupgaardske Stiftelse og patron for de Friisers Legater ved Universitetet, 1766 (13. juni) kammerherre, 1768 (25. apr.) envoyé extraordinaire i Dresden, s.å. (21. nov.) kreditiv til Kursachsen, 1770 (17. aug.) tilladelse til at gøre en rejse til Kbh. uden orlov fra det kursachsiske hof, rapelleret 1771 (11. jan.), s.å. (31. jan.) rekreditiv, s.å. (11. jan.) envoyé extraordinaire i Spanien, s.å. (26. mar.) rapelleret, 1773 (19. mar.) kreditiv, s.å. (26. mar.) envoyé extraordinaire i Generalstaterne, 1776 (15. mar.) tilladelse til to mdr. orlov til en rejse til England i april-juni s.å., 1777 (9. maj) tilladelse til

- fem-seks måneders orlov, 1778 (13. maj) afsked, (22. og 24. mar.) rekreditiver, 1779 (2. juni) gehejmeråd, 1774 (21. okt.) hvid ridder (Symbolum: Prudenter et caute). - Gift 13. okt. 1780 på Ulstrup m. **LUCIA** Charlotte komtesse Scheel til Hellerup (1788-1822) (DAA 1943, II, 136) (F.: Envoyé ved det russiske hof, kammerherre Christen greve Scheel til Ulstrup og Eleonore Agnes Raben), f. 29. dec. 1765 i Kbh., døbt 31. dec. s.å. s.st. (CS), † 13. dec. 1839 i Kbh., bis. 3. sept. 1840 i Herrested K. - 1811 (5. juli) - † dekanesse for Vallø Stift, 1823-29 overhofmesterinde hos dronning Marie Sophie Frederikke. - 4 børn, Tredje (tiende) slægtled I, nr. 14a-17d.
- 6 e. **CHRISTIANE ELISABET BIRGITTE** - f. 22. maj 1742 i Randers, døbt 24. maj s.st., † 27. mar. 1796 på Fraugdegård, bis. i Fraugde K. - 1744 indskr. i Roskilde adelige Jomfrukloster, 1766 Dame de l'union parfaite. - Gift 19. okt. 1764 på Ravnholt m. admiral, kammerherre, blå ridder **FREDERIK** Christian Kaas (Mur-K.) til Fraugdegård (DAA 1917, 242-43) (F.: Kommandør Hans K. til Rybjerg og Agathe Rodsteen Banner), f. 1. dec. 1725 på Rybjerg, døbt 2. dec. i Velling K., † 18. jan. 1803 på Fraugdegård, bis. i Fraugde K. (Han gift 1° 26. jan. 1757 m. Susanne Jacobe Fabritius Tengnagel, f. 26. jan. 1741, † 15. nov. 1763).
- 7 f. **CHRISTIAN FREDERIK** - † 1743, begr. 22. aug. i Hammel K.
- 8 g. **CHRISTIAN FREDERIK** til Dronningborg (1775-1784) (Dronningborg S., Støvring H.) og Store Borupgård (1803-1816) (Kattrup S., Voer H.) - f. 7. jan. 1745 i Randers, døbt 8. jan. s.å. s.st., † 10. juni 1821 i Horsens, begr. 18. juni s.å. - 1756 (7. juli) komet ved faderens reg., blev 1758 efter faderens ansøgning fritaget for at følge sit reg. til Holsten, 1760 (9. apr.) sekondløjtnant, 1761-64 på Sorø Akademi, holdt her 1763 en tale i anledning af kongens fødselsdag, 1764 (18. jan.) ved Livgarden til Hest, 1768 (15. mar.) premierløjtnant og generaladjutant hos kongen, og nævnes af Charlotte Dorothea Biehl som værende blandt de, der fulgte kong Christian VII på dennes natlige udskjelser rundt i København, s.å. (25. juli) karakt. ritmester og kammerjunker hos dronning Juliane Marie, 1771 (20. nov.) sat å la suite ved Fynske Gev. Dragonreg., 1772 (30. nov.) ritmester og eskadronschef ved Slesviske Rytterreg., 1773 (29. jan.) kammerherre, 1774 (21. okt.) karakt. major, 1779 (20. mar.) orlov af helbredsmæssige grunde og till. til at rejse fem mdr. til de varme lande, 1780 (16. febr.) sekondmajor fra (1. maj) at regne, 1786 (28. juli) afsked som premiermajor med 400 rdl. årlig pension, ansøgte efter sin afsked forgæves embedet som amtmand over Dronningborg m.fl. amter, levede herefter i Horsens, 1788-† direktør for Den Thaarupgaardsske Stiftelse, patron for Stipendium Juulianum, 1801 (12. juni) oberst og chef for 6. Bat. af det Østjyske Landeværnsreg., men tog allerede s.å. (4. sept.) sin afsked. - Gift 1° 9. sept. 1777 i Voldum K. m. **CATHARINE** Wilhelmine komtesse Wedell-Jarlsberg (DAA 1997-99, 624) (F.: Generalløjtnant Frederik Christian Otto lensgreve W.-J. til grevskabet Jarlsberg og Sophie Riborg Amalie Huitfeldt), f. 21. juni 1751 på Jarlsberg, † 16. febr. 1786, begr. 26. febr. i Uth K. - Gift 2° 29. mar. 1787 i Odense (St.K.) m. **ISABELLA** Sophia Schøller (F.: Generalmajor Christian S. til Margård og Ebba Ovidia Grüner), f. 21. okt. 1761 i Odense, † 31. aug. 1832 i Horsens, begr. 7. sept. s.å. - 1 datter, Tredje (tiende) slægtled II, nr. 18.
- 9 h. **FREDERIK LUDVIG** til Sellebjerg (1777-1781) - f. 14. mar. 1746 i Randers, døbt 27. mar. s.å. s.st., † 14. dec. 1786 i Stockholm, bis. 21. dec. s.å. i Stockholm (St. Clara K.), og blev efter eget ønske ført til Ravnholt, bis. i Herrested K. - 1760 hofjunker, 1766 (8. nov.) kammerjunker hos dronning Caroline Mathilde, 1768 (11. mar.) sæde i Højesteret, dog uden at have votum, 1773 (14. jan.) - 1781 (30. sept.) assessor i Højesteret, 1773 (29. jan.) kammerherre, 1781 (30. mar.) gesandt i Preussen, overtog posten s.å. (21. sept.), 1784 (27. aug.) rapelleret, 1785 (12. aug.) gesandt i Stockholm, modtog s.å. (30. aug.) hemmelige instruktioner, 1785 ordre til at møde ved Højesterets åbning, 1786 (5. dec.) orlov til at rekreere sig i Danmark p.g.a. sin sygdom, men døde allerede 14. dec. s.å., dek.: hvid ridder 1782 (1. maj) (Symbolum: Integritas et rectum custodiant me), ugift.
- 10 i. **NICOLAJ FREDERIK** - f. 1747 i Randers, døbt 2. juni s.å. s.st., † 19. mar. 1752.
- 11 j. **ANNA ELISABET** - f. 15. dec. 1750 i Randers, døbt 18. dec. s.å. s.st., † 10. apr. 1813 i Kbh., bis. s.st. (Holmens K.) - 1750 indskr. i Roskilde adelige Jomfrukloster, hofdame hos dronning Caroline Mathilde, 1768 Dame de l'union parfaite. - Gift 18. sept. 1767 på Frederiksberg Slot (CS) m. statsminister, stiftamtmand, gehejmekonferensråd, gesandt og befuldm. minister, blå ridder **GREGERS** Christian greve Haxthausen til Tienhausen, Eisborn, Hemsens og Nienfelde (DAA 1945, II, 48-49) (F.: Overlanddrost i Oldenburg og Delmenhorst, generalløjtnant, kammerherre, hvid ridder Christian Frederik greve H. til Tienhausen etc. og Margrethe Helvig Juel), f. 1. febr. 1733 i Kbh., † 10. juli 1802 s.st., bis. s.st. (Holmens K.) (Han gift 1° 1. mar. 1758 i Kbh. (CS) m. Louise Charlotte von der Osten, f. 10. okt. 1735, † 5. juli 1766).
- 12 k. **NICOLAJ FREDERIK** - f. 1752 i Randers, døbt 12. jan. s.å. s.st., † 19. mar. s.å., begr. i Hammel K.
- 13 l. **MANDROP CHRISTOPHER** - f. 1754 i Randers, døbt 8. febr. s.å. s.st., † som barn.

Tredje (tiende) slægtled

I

GODSEJER, ENVOYÉ, KAMMERHERRE, GEHEJMERÅD CHRISTIAN SEHESTEDT JUULS BØRN MED
OVERHOFMESTERINDE, DEKANESSE LUCIE CHARLOTTE KOMTESSE SCHEEL (SE NR. 5):

- 14 a. OVE CHRISTIAN SEHESTEDT til stamhuset Ravnholt (1788-†) - f. 29. jan. 1781 på Ravnholt, † 27. aug. 1815 s.st., begr. 2. sept. s.å. på Herrested Kgd. - 1799 student, 1802 (15. okt.) juridisk embedseksamen, 1803 (25. mar.) bev. til at være sin egen værge, 1804 (4. jan.) kammerjunker, s.å. kornet i kavalleriet, 1809 (30. maj) premierløjtnant à la suite ved Fynske Ridende Jægerkorps, men »fritages for at gøre Tjeneste ved det, da han for Tiden er ansat som Befalingsmand ved Kystmilicen paa Fyn«, 1812 (10. maj) fritaget for tjeneste ved militsen, 1813 (14. apr.) afsked som karakt. ritmester, 1813 (17. juli) ritmester i Kystmilitsen og chef for Frørup Distrikt, 1815 kammerherre. - Gift 19. nov. 1802 i Ørsted K. m. SOPHIE Hedevig komtesse Rantzau (DAA 1930, II, 57) (F.: General, kammerherre, hvid ridder, Frederik Sigfred lensgreve R. til Frederikslund, det grevelige Rantzau'ske Forlods etc. og Sophie Magdalene baronesse Krag-Juel-Vind), f. 8. febr. 1783 på Krengerup, døbt 16. mar. s.å. i Ørsted K., † 30. aug. 1818 på Ravnholt, begr. 4. aug. s.å. på Herrested Kgd. - 1816 (10. jan.) bev. på at føre greveligt navn og våben. - 4 børn, Fjerde (ellefte) slægtled nr. 19a-22d.
- 15 b. SOPHIE HEDEVIG ELBONORE - f. 22. febr. 1784 i Kbh., døbt 18. mar. s.å. i Kbh. (H.Zebaoths K., G), † 21. maj 1805 på Seedorff. - Indskr. i Odense adelige Jomfrukloster. - Gift 29. sept. 1799 på Hellerup m. amtmand, gehejmekonferensråd DITLEV von Buchwaldt til Neudorff, Seedorf, Hornstorf og Tralau (DAA 1913, 172) (F.: Landråd, kammerherre Casper v. B. til Pronsdorff, Seedorff etc. og Sophie Charlotte von Hahn), f. 30. aug. 1767 på Seedorff, † 7. maj 1836 på Neudorf. (Han gift 2° 12. febr. 1813 m. Christiane Frederikke von Dalwigk-Lichtenfels, f. 1. febr. 1775, † 1817).
- 16 c. CHARLOTTE LOUISE - f. 1785 i Kbh., døbt 19. nov. s.å. s.st. (G), † 18. dec. 1810 på Neudorff, begr. i Lütjenburg. - Indskr. i Odense adelige Jomfrukloster. - Gift 29. maj 1808 på Hellerup m. kammerherre WOLF von Buchwaldt til Neudorff og Farve (DAA 1913, 167) (F.: Storfyrstelig holsten-gottorpsk konferens- og landråd Detlev v. B. til Gross-Nordsee, Helmsdorf etc. og Magdalene Lucie Blome), f. 30. aug. 1764 på Neudorf, † 27. sept. 1820 s.st. (Han gift 1° 1789 m. Benedicte Charlotte Blome, f. 23. mar. 1772, † 23. aug. 1802; 3° m. Frederike Wilhelmine von Schönfeldt, f. 20. juli 1787 i Husum, † 16. nov. 1831 på Neudorf).
- 17 d. BERTHA GEORGINE HENRIETTE - f. 1. maj 1787, † 11. juni 1791, bis. i Herrested K. - 1788 indskr. i Odense adelige Jomfrukloster.

II

OBERST, KAMMERHERRE CHRISTIAN FREDERIK JUULS DATTER MED
CATHARINA VILHELMINE KOMTESSE WEDELL-JARLSBERG (SE NR. 8):

18. SOPHIE CHRISTIANE - f. 24. juni 1778 på Frijsenborg, † 24. nov. 1810, bis. i det Moltkeske Kapel ved Karise K. - Gift 17. juni 1797 i Horsens K. m. gehejmestatsminister, kammerherre OTTO Joachim greve Moltke til Espe og Bonderup (DAA 1991-93, 779-80) (F.: Overhofmarskal, kammerherre Adam Gottlob lensgreve M. til grevskabet Bregentved etc. og Sophia Hedwig Raben), f. 11. juni 1770 i Kbh. (CS), † 1. febr. 1853 på Espe, begr. på Boeslunde Kgd. (Han gift 2° 15. mar. 1816 i Kbh. (CS) m. Sophie Henriette Marie von Düring, f. 4. jan. 1777, † 8. jan. 1853).

Fjerde (ellefte) slægtled

GODSEJER, RITMESTER, KAMMERHERRE OVE CHRISTIAN SEHESTEDT JUULS BØRN MED
SOPHIE HEDEVIG KOMTESSE RANTZAU (SE NR. 14):

- 19 a. SØN - † straks efter fødslen, tvilling
20 b. DATTER - † straks efter fødslen, tvilling
21 c. CHRISTIAN SEHESTEDT til stamhuset Ravnholt (1815-†) og Hellerup (1836-†, indgik 1838 i stamhuset) - f. 26. mar. 1806 på Ravnholt, † 2. sept. 1861 s.st., begr. 9. sept. s.å. på Herrested Kgd. - 1823 student (Roskilde), 1824 cand. phil., s.å. (24. sept.) sekondløjtnant ved Livgarden til Hest, 1825 (20. dec.) sekondløjtnant à la suite, 1827 (8. sept.) afgang fra Landkadetskolen m. 3. karakter, 1827 (6. okt.) kammerjunker, 1828 til udlandet, bla.

Paris, Rom, Neapel og Schweitz, deltog s.å. (nov.) i festlighederne i anledning af prins Frederiks (VII) bryllup med prinsesse Vilhelmine, 1831 (28. jan.) broder i det Kgl. Skydeselskab i Kbh., s.å. (25. mar.) adjutant hos prins Frederik (VII), 1832 (5. maj) afrejse til Berlin hvor han overværede militære manøvrer og modtoges ved det preussiske hof, 1833 (25. dec.) afsked fra Livgarden til Hest efter ansøgning, og udn. til premierløjtnant à la suite ved kavalleriet uden anc., overtog 1834 styrelsen af stamhuset, s.å. (4. dec.) tillagt premierløjtnants anc. fra 1. febr. s.å. at regne, 1838 (13. mar.) medstifter af Fyenske Brandforsikring for Løsøre og Effekter (Ravnholtkassen) og formand for samme, 1840 (28. juni) kammerherre, 1841 (21. jan.) 3. deput. og m.a. den sjællandske stænderforsamling i Roskilde, og mødte i Roskilde 1842, '44 og '48, 1841 (30. okt.) anc. som ritmester, s.å. (20. maj) à la suite som ritmester fra 1. juli s.å. at regne, 1842-45 m.a. Odense amtsråd, 1842 (20. maj) sat à la suite, s.å. (18. juli) ritmester, opførte 1846 den vestre fløj (portfløjen) på Ravnholt, s.å. (30. juni) medstifter af Fyens Disconto Kasse og formand for bankens repræsentantskab til sin død, 1848-† m.a. Svendborg amtsråd, 1848 (12. okt.) - 1849 (5. juni) kongevalgt medlem af den grundlovgivende rigsforsamling, 1850 (dec.) m.a. Grundejerforeningen, 1851 (19. jan.) m.a. Stutterikommissionen, 1852 (1. okt.) formand f. Landmandsforsamlingen i Kbh., 1854 (29. maj) formand for Landmandsforsamlingen i Flensborg, 1854 (26. juli) m.a. rigsrådet 1855 m.a. Kommissionen om Brandvæsenet på Landet, s.å. (2. okt.) lovlig rigsråd, 1857 medstifter af Københavns Privatbank, 1860 (25. juli) karakt. major, dekoreret med: H.G.3 (7. maj 1844), R.* (28. jan. 1845). - Gift 1° 12. okt. 1829 i Kbh. m. AMALIE Conradine Anette Sophie von der Maase (DAA 1913, 396-397) (F.: Anden staldmester, kammerherre Frederik Anton Adam v. d. M. til stamhuset Krogerup og Vilhelmine Løvenskiold), f. 17. jan. eller 26. mar. 1809 i Kbh., † 11. nov. 1830 i Kbh., bis. 4. dec. s.å. i gravkapellet ved Herrested K. - 1811 indskr. i Vallø Stift, 1820 stiftsdame s.st., 1828 (aug.) hofdame hos prinsesse Vilhelmine. - Gift 2° 29. juli 1835 på Gaunø m. ANNA Beate Frederikke Siegfriede baronesse Reedtz-Thott (DAA 1947, II, 55) (F.: Kammerherre Otto lensbaron R.-T. til baroniet Gaunø og Hedevig Sophie Christine de Roepstorff), f. 31. maj 1816 på Gaunø, † 29. jan. 1842 på Ravnholt, begr. 5. febr. s.å. på Herrested K. - Gift 3° 27. apr. 1844 i Hannover m. AGNES Frederikke Vilhelmine Charlotte komtesse von Platen-Hallermund (F.: Hannoveransk overskænk, general-arvepostmester Georg Vilhelm Friedrich rigsgreve v. P.-H. til Weissenhaus, Futterkamp etc. og Julie Mariane Charlotte komtesse af Hardenberg), f. 24. nov. 1821 i Hannover, † 30. juli 1846 på Ravnholt, begr. 4. aug. s.å. på Herrested Kgd. - Gift 4° 23. dec. 1847 på Weissenhaus m. CLARA Adolphine Therese Caroline komtesse von Platen-Hallermund - yngre søster til sin tredje hustru, f. 24. nov. 1821 i Hannover, † 28. dec. 1887 på Hellerup, begr. 4. jan. 1888 på Herrested Kgd. - 5 børn, Femte (tolvte) slægtled nr. 23a-27e.

22 d. FREDERIK SIGFRED SEHESTEDT - f. 8. juni 1811 på Ravnholt, † i nov. 1813, begr. på Herrested Kgd.

Femte (tolvte) slægtled

GODSEJER, MAJOR, KAMMERHERRE CHRISTIAN SEHESTEDT JUULS BØRN (SE NR. 21):

af første ægteskab med Amalie Conradine Anette Sophie von der Maase:

23 a. OVE SEHESTEDT til stamhuset Ravnholt (1861-†) og Willestrup (1869-†) - f. 5. nov. 1830 i Kbh., hjd. 15. jan., † 3. dec. 1882 på Madeira, hvortil han var rejst af helbredsmæssige grunde, s.m. sønnen, bis. 11. jan. 1883 i gravkapellet ved Herrested K. - 1850 student fra Frederiksberg lærde Skole, 1852-59 i ungarnsk tjeneste, s.å. leutnant v. 4. Kyrasserreg., 1855 oberleutnant, 1859 karakt. ritmeister, 1861-† formand for Fyenske Brandforsikring for Løsøre og Effekter (Ravnholtkassen), 1862 m.a. Herrested sogneforstanderskab, 1862-† m.a. repræsentantskabet for Fyens Disconto Kasse, fra 1867 som formand, 1863 (8. jan.) kammerherre 1864-66 m.a. Folketinget, restaurerede 1864-71 Ravnholt og opførte et tårn på nordfløjen, 1865-† formand for Fyens Stifts patriotiske Selskab, 1866- m.a. Godejerforeningens bestyrelse, s.å. medstifter af valgmenigheden i Ryslinge, 1866 (18. okt.)-1875 (21. aug.) m.a. Landstinget for 6. kreds (Odense), 1869 (10. juli) - 1871 og 1879 (28. juni) - † formand for Kgl. Dansk Yachtklub, 1869 vicepræsident for den 12. danske Landmandsforsamling i Nykøbing F., 1870-79 m.a. bankrådet for Privatbanken i Kbh., 1871-82 m.a. Svendborg amtsråd, 1872-77 m.a. bestyrelsesrådet i Det kgl. danske Landhusholdningsselskab, 1872 medstifter af De Danske Sukkerfabrikker og m.a. bestyrelsen til 1876, restaurerede 1874 Hellerup hovedbygning var blandt initiativtagerne til dannelsen af De fynske Landboforeninger, og var sammes formand 1881-†, har udgivet: »En Udflugt imod Øst« (1880), dekoreret med: Pr.J. (1863) der returneredes ved Preussens indmarch i Dan-

mark i 1864, R.* (28. juli 1869), K.^{2*} (2. sept. 1872), S.V.2¹, Ø.F.J.2. (1873), Gr.Fr.3., K.^{1*} (5. juli 1882). - Gift 21. aug. 1860 i Vigerslev K. m. EMILIE Marie Frederikke baronesse Holsten (DAA 1924, 458) (F.: Legationsssekretær, kammerherre Adam Christopher lensbaron H.-Charisius til baroniet Holstenshuus og Augusta Magdalene Friccus von Schilden), f. 4. okt. 1834 på Langesø, † 6. jan. 1882 på Ravnholt, bis. 14. jan. s.å. i gravkapellet ved Herrested K. - 1 søn, Sjette (trettede) slægtled nr. 28.

af tredje ægteskab med Agnes Frederikke Vilhelmine Charlotte komtesse von Platen-Hallermund:

- 24 b. JULIE (LILY) GEORGINE CHARLOTTE SOPHIE ADOLPHINE SEHESTEDT - f. 13. febr. 1845 på Ravnholt, døbt 29. maj s.å. i Ravnholt Kapel, † 25. dec. 1899 på Frederikslund, Ørsted S., bis. 2. jan. 1900 i kapellet ved Ørsted K. - 1845 (3. juni) indskr. i Vallø Stift. - Gift 1^o 10. maj 1864 på Ravnholt (Herrested K.) m. OTTO Joachim Vilhelm greve Moltke til Espe og Bonderup (DAA 1991- 93, 781) (F.: Generalkrigskommissær Adam Gottlob greve M. til Espe og Bonderup og Rosalie Hennings), f. 9. sept. 1828 på Grünholz, † 17. febr. 1868 på Espe, begr. på Boeslunde Kgd. - Gift 2^o 29. aug. 1871 på Frederikslund (:Krengerup) m. sit næstsøskendebar kammerherre, hofjægermester CARL Frederik lensgreve Rantzau til Frederikslund, det grevelige Rantzauske forlods etc., K.^{2*}, Gb.E.T., Gr.F.3., M.G.1., N.St.O.2¹, Pr.J., R.St.Stan.* (DAA 1930, II, 58) (F.: Kammerherre Carl Frederik greve R. til Frederikslund, Brahesholm etc. og Caroline Worsaae), f. 10. maj 1846 på Nedergård, † 15. juni 1925 på Marienlyst ved Helsingør, bis. 22. juni s.å. i kapellet ved Ørsted K.

af fjerde ægteskab med Clara Adolphine Therese Caroline komtesse von Platen-Hallermund:

- 25 c. AGNES JULIE MARIE FREDERIKKE AUGUSTA SEHESTEDT - f. 3. okt. 1851 på Ravnholt, døbt 16. maj s.å. i Ravnholt Kapel, † 9. aug. 1932 på Kristinelund, Skibinge S. - 1852 (12. juni) indskr. i Vallø Stift, besøgte 1873 verdensudstillingen i Paris. - Gift 20. maj 1875 i Hellerup K. m. skovrider på Ravnholt, senere proprietær GEORG Alfred Mourier, Valdemarskilde (F.: Admiral, guvernør over de danske besiddelser i Vestindien, Konrad Emil M. og Constance Marie Münster), f. 12. dec. 1838 i Kbh., † 23. aug. 1920 på Kristinelund. (Han gift 1^o 4. juli 1867 m. Ebba Mathilde Magdalene Schøller, f. 24. nov. 1845, † 23. apr. 1868).
- 26 d. SOPHIE MARIE REGITZE SEHESTEDT - f. 1. apr. 1854 på Ravnholt, døbt 11. juli s.å. i Ravnholt Kapel, † 21. maj 1932 på Vallø, begr. 25. maj på Herrested Kgd. - 1854 (18. juli) indskr. i Vallø Stift, 1871 (22. sept.) overordentlig stiftsdame s.st., 1892 (11. febr.) virkelig stiftsdame s.st., fra 1907 (7. dec.) ophold s.st., ugift.
- 27 e. GEORGINE SEHESTEDT - f. 3. maj 1856 på Ravnholt, hjemmedøbt 6. maj, † 7. maj s.å. på Ravnholt, begr. 10. maj s.å. på Herrested Kgd.

Sjette (trettede) slægtled

GODSEJER, RITMESTER, KAMMERHERRE OVE SEHESTEDT JUULS SØN MED
EMILIE MARIE FREDERIKKE BARONESSE HOLSTEN (SE NR. 23):

28. CHRISTIAN SEHESTEDT til stamhuset Ravnholt (1882-1924), herefter til Ravnholt og Hellerup (1924-†), Willestrup (1882-1930) og Lykkesholm (1914-†) - f. 12. sept. 1867 på Ravnholt, døbt 5. nov. s.å. i Ravnholt Kapel, † 14. nov. 1941 i Ringe, begr. 20. nov. s.å. i gravkapellet ved Herrested K. - 1879-82 i Fredericia Latinskole, foretog i sine yngre år flere udlandsrejser, således 1882 s.m. fæderen til Madeira, berejste 1883-84 med en huslærer Madeira, Spanien, Algier og Korsika, 1886 i forstlære på Sorø Akademi, 1887 landvæsenselev hos forpagter Valentiner på Gjorslev, hvorefter han 1890 overtog driften af stamhuset, 1892 (4. maj) hofjægermester, 1905 (22. aug.) i repræsentantskabet for Fyns Diskonto Kasse, 1906-† formand for Det Fynske Brandassuranceselskab (Ravnholtkassen), 1907-1917 m.a. Herrested sogneråd (Højre), m.a. bestyrelsen for Godsejerforeningen, formand for Højre i Svendborg amts 1. valgkreds og Nationalfonden for det Konservative Parti, 1907-† direktør for Den Thaarupgaardske Stiftelse, 1911 (1. nov.) -1921 formand for Svendborg Amts Landøkonomiske Selskab, derefter æresmedlem, 1911-38 m.a. best. for Foreningen af gensidige danske Brandforsikringselskaber, 1916- formand for Sydfynske Jernbaners repræsentantskab (m.a. best. fra 1900), 1920 (26. sept.) kammerherre, restaurerede og ombyggede 1924 Willestrups nordfløj, 1915- m.a. bestyrelsesrådet for Det Kgl. Danske Landhusholdningsselskab, 1925-41 i repræsentantskabet og senere i bestyrelsen for Dansk Skovforening, desuden m.a. Skovejerforeningen for Fyn, af best. for Flensborgsamfundet og foreningen Dannebrog, dekoreret med: R.* (21. nov. 1913), D.M.* (26. sept. 1919), K.^{2*} (1. jan. 1939). - Gift 18. sept. 1889 i Holtug K. m. ELISÉ Julie Helene Valentiner (F.: Forpagter af Gjorslev, Carl Frederic V. og Elisabeth Oline Thorball), f. 16. febr. 1867 på Gjorslev, † 10. maj 1971 i Odense, begr. i gravkapellet ved Herrested K. - 4 børn, Syvende (fjortende) slægtled nr. 29a-32d.

Syvende (fjortende) slægtled

GODSEJER, KAMMERHERRE, HOFJÆGERMESTER CHRISTIAN SEHESTEDT JUULS BØRN MED
ELISE JULIE HELENE VALENTINER (SE NR. 28):

- a. ELSE SEHESTEDT - f. 8. juli 1890 på Ravnholt, døbt 2. sept. s.å. i Ravnholt Kapel, † 7. sept. 1971 i Kbh., begr. 13. sept. s.st. (G). - 1890 (11. okt.) indskr. i Vallø Stift. - Gift 22. juni 1915 på Ravnholt m. oberstløjtnant ved Den kgl. Livgarde, kammerjunker THORKIL Thaulow, R.* , D.M.* , H.T.H., I.Kr.4., M.Gr.3., N.St.O.3¹, R.St.Stan.3., S.Sv.3¹ (F.: Oberstløjtnant Sophus Leopold T. og Alvida Franziska Frantzen), f. 14. jan. 1882 i Viborg, † 19. jan. 1961 i Hellerup. - Stiftssekretær ved Vallø Stift og genealogisk og og militærhistorisk forfatter.
- b. OVE SEHESTEDT til Ravnholt, Hellerup og Lykkesholm (1941-†) - f. 11. okt. 1892 på Ravnholt, døbt 1. dec. s.å. i Ravnholt Kapel, † 25. jan. 1948 på Ravnholt, bis. 30. jan. s.å. i gravkapellet ved Herrested K. - 1911-12 landvæsenselev på Borgeskov og Juellinge, menig ved Den Kgl. Livgarde, 1916 ved godsadministrationen på Grevskabet Wedellsborg, 1917 (1. aug.) forpagter på Lykkesholm, 1929 (26. sept.) hofjægermester, 1941-† direktør for Den Thaarupgaardske Stiftelse, 1941-† besidder af successorfonden for stamhuset Ravnholt, 1942-47 formand for Det Fynske Brandassuranceselskab (Ravnholtkassen). - Gift 1^o 3. maj 1917 i Kbh. (G) m. DAGMAR (JING) Marie Louise du Plessis de Richelieu, M.T.Kha., S.R.P.4. (F.: Siamesisk marineminister, viceadmiral, kammerherre Andreas du P. de R. til Kokkedal og Dagmar Therese Louise Lerche), f. 8. maj 1895 i Bangkok, skilt 1939, † 8. febr. 1981 i Jyderup, begr. 13. febr. s.å. på Holmstrup Kgd. (Hun gift 2^o 4. juni 1941 i Kbh. (Holmens K.) m. forfatter Carl Maximilian Thorvald baron af Haxthausen, f. 25. sept. 1901, † 9. juni 1993). - Gift 2^o 20. jan. 1942 i Astrup K. m. RIGMOR Gerda Willer Andersen (F.: Grosserer Anders Jørgen A. og Dorothea Willer), f. 30. mar. 1902 i Kbh., † 27. sept. 1992 i Odense, bis. i gravkapellet ved Herrested K. (Hun gift 1^o m. direktør, konsul Kaj Aage Neckelmann). - 2 sønner, Ottende (femtende) slægtled I, nr. 33a-34b.
- c. AXEL til Willestrup (1930-1967) - f. 15. jan. 1896 på Ravnholt, døbt 25. mar. s.å. i Ravnholt Kapel, † 23. sept. 1979 på Willestrup, begr. på Astrup Kgd. - Gift 1^o 15. okt. 1924 i Kbh. m. THYRA Ingeborg Schmiegelow (F.: Direktør i ØK. Christian S. og Thyra Ingeborg Meyer), f. 10. okt. 1905 i Kbh., skilt 1945, † 30. nov. 1963. - Gift 2^o 21. dec. 1947 i Store-Heddinge K. m. BODIL Marie Elisabeth Geo Richter (F.: Købmand Georg R. og Harriet Petersen), f. 11. nov. 1912 i Store-Heddinge, † 26. febr. 1997 på Willestrup, begr. på Astrup Kgd. - 5 børn, Ottende (femtende) slægtled II, nr. 35a-39e.
- d. MOGENS - f. 4. jan. 1903 på Ravnholt, døbt 15. mar. s.å. i Ravnholt Kapel, † 15. nov. 1976 på Tenerife, begr. på Hellerup Kgd. - 1921 student fra Stenhus Kostskole, 1922 cand. phil., til 1943 forpagter af Ravnholt, 1944-1948 forpagter af Haraldslund (Spørring S., V. Lisbjerg H.), fra 1948 direktør i Skåde v. Århus, og opholdt sig fra o. 1955 på Tenerife. - Gift 29. jan. 1938 på Ravnholt m. EBBA Caroline Matzen (F.: Carl Nicolai M. og Mette Frederiksen), f. 30. sept. 1906 i Vejle (N), † 23. juli 1973 i Kbh., begr. på Hellerup Kgd.

Ottende (femtende) slægtled

I

GODSEJER, HOFJÆGERMESTER OVE SEHESTEDT JUULS SØNNER MED
DAGMAR MARIE LOUISE DU PLESSIS DE RICHELIEU (SE NR. 30):

- a. CHRISTIAN OVE SEHESTEDT til Ravnholt, Hellerup og Lykkesholm (1948-1970/†) - f. 29. juni 1918 på Lykkesholm, døbt 8. aug. s.å. i Ellested K., † 24. nov. 1986, bis. 30. nov. s.å. i gravkapellet ved Herrested K. - 1937 student fra Stenhus Kostskole, s.å.-1938 landvæsenselev på Fårevejle, senere uddannelse i England, Dalum Landbrugsskole, 1939-40 værnepligtig ved Den Kgl. Livgarde, 1943-48 godsinspektør på Ravnholt, måtte i foråret 1945 gå under jorden p.g.a. medvirken i modstandskampen, dannede den såkaldte 'Ravnholtgruppe' der 1957 indgik i hjemmевærmskompagni 4204 Ringe, 1948-† direktør for den Thaarupgaardske Stiftelse, s.å. modtaget andel i successorfonden for stamhuset Ravnholt, 1951-† bestyrelsesformand for Det fynske Brandassuranceselskab (Ravnholtkassen), m.a. bestyrelser for Ferritslev Savværk A/S, A/S L.Dæhnfeldt, 1951-72 Fyens Stifts patriotiske Selskab (næstformand 1951-63, og 1968-72), af repræsentantskabet for Den danske Provinsbank A/S, 1958 (11. mar.) hofjægermester, 1965-69 formand for Dansk Skovforening, 1969 (11. mar.) kammerherre, dekoreret med: R.* (4. mar. 1963). - Gift 1^o 26. febr. 1944 i Ravnholt Kapel m. LISBET Neckelmann (F.: Direktør, konsul Kaj Aage N. og Rigmor Gerda Willer Andersen), f. 18. maj 1922 i Yokohama, Japan, skilt 1974. - Gift 2^o 24. apr. 1975

- i Ravnholt Kapel m. BIRTE Elsebe Rist (F.: Cand. polyt. Torben R. og Gerda Sonne), f. 30. apr. 1918 på Frb., † 22. febr. 1996 i Kbh., bis. 1. mar. s.å. i gravkapellet ved Herrested K. (Hun gift 1° 28. okt. 1943 m. kammerherre Carl Christian Scavenius til Klintholm, f. 6. aug. 1915, † 21. juli 1987, skilt 1966). - 3 børn, Niende (sekstende) slægtled I, nr. 40a-42c.
- 34 b. ESGER IVER SEHESTEDT - f. 3. aug. 1924 på Lykkesholm, døbt 27. sept. s.å. i Ellested K., † 4. mar. 1996 i Fåborg, begr. i familiegravelsen på Herrested Kgd. - 1949-68 ejer af Vigelsø (Ølstrup S., Lunde H.), 1970 (1. jan.) - 1980 (30. sept.) chef for kompagni 4201 Fåborg, fik 1971 (5. febr.) tilføjet navnet Sehestedt, 1971 (16. aug.) kaptajn i Hjemmeværnet, dekoreret med: Hjv.F.T. (1980), Hjv.F.T.25., ugift.

II

GODSEJER AXEL IUULS BØRN (SE NR. 31):

- af første ægteskab med Thyra Ingeborg Schmiegelow:*
- 35 a. ANNE - f. 16. juni 1925 på Willestrup, døbt 23. aug. s.å. i Astrup K., † 14. jan. 1991. - 1926 (21. aug.) indskr. i Vallø Stift. - Gift 1° 23. jan. 1944 i Astrup K. m. højesteretssagfører JAN STRØM (F.: Advokat Finn Hirsch S. og Helga Welhaven), f. 8. mar. 1918 i Oslo, skilt. - Gift 2° 12. okt. 1954 i Ordrup K. m. BENT Chresten Andreas Olesen (F.: Direktør for De Danske Spritfabrikker, Christian H.O. og Anna Claritte L.C.H. de Mylius), f. 5. mar. 1927 i Kbh., † 10. apr. 1984 i Kbh., skilt. - Gift 3° 24. juni 1965 i Virum K. m. BRIAN Jones, f. 24. juni 1936 i London.
- 36 b. CHRISTENCE - f. 4. aug. 1926 på Willestrup, døbt 12. sept. s.å. i Astrup K., † 14. okt. 1926.
- 37 c. IFFER CHRISTIAN - f. 11. mar. 1928 på Willestrup, døbt 10. juni s.å. i Astrup K., † 21. juni 1996 i Tommerup, begr. 28. juni s.å. på Broholm Kgd. - 1969 navneændring til I.C.Schmiegelow-Iuul, 1951 forpagter af Buurholt, grosserer indenfor trælasthandel og elektroindustri. - Gift 1° 15. mar. 1950 i Hellerup (Messias K.) m. METTE Sophie Sehested (DAA 1954, II, 72) (F.: Cand. jur. Jørgen S. til Broholm og Ingrid Frisk), f. 1. sept. 1926 i Svendborg, skilt 1961. - Gift 2° 3. aug. 1964 i Valencia, Spanien m. JYTTIE Sofia Tønder Jensen (F.: Vognstyrer Hans Christian J. og Mette Marie Kristine Ludvigsen), f. 3. juli 1924 i Odense (Ansgars K.), † 22. dec. 1999 i Tommerup, begr. 29. dec. s.å. på Broholm Kgd. (Hun gift 1° m. grosserer E.L.Jensen). - 2 børn, Niende (sekstende) slægtled II, nr. 43a-44b.
- af andet ægteskab med Bodil Marie Elisabeth Geo Richter:*
- 38 d. ELISE HARRIET - f. 21. sept. 1948 på Willestrup, døbt 27. jan. 1949 i Astrup K. - Indskr. i Vallø Stift, 1963-65 sprogskoler i England og Tyskland og 1972 i Frankrig, 1970 Handelskole, 1971 (4. okt.) overordentlig stiftsdame i Vallø, 1971-91 gårdejer Madumgaard, 1976-78 selvstændigt reklamefirma, 1984 driftsleder fra Lundbæk Landbrugsskole, 1986 exam. zoneterapeut, 1987-2001 gårdejer Thurøgaard, 2002 webdesigner. - [Skårup]
- 39 e. VINCENTS GEORG til Willestrup (1967-) - f. 6. juli 1952 på Willestrup, døbt 4. okt. s.å. i Astrup K. - 1972 student fra Haslev Gymn., 1974 HH, 1974-81 studieophold i England og Frankrig, 1977 diplomudd. i økonomi, direktør for: 1983- Tevex A/S, 1990- Willestrup Mineralvandskonsortium, Kærbjergene og Astrup Nørreskov aps samt Royfield International A/S. - [Willestrup]

Niende (sekstende) slægtled

I

GODSEJER, KAMMERHERRE, HOFJÆGERMESTER CHRISTIAN OVE SEHESTEDT JUULS BØRN MED LISBET NECKELMANN (SE NR. 33):

- 40 a. OVE CHRISTIAN SEHESTEDT til Ravnholt, Hellerup og Lykkesholm (1970/86-) - f. 2. dec. 1944 på Ravnholt, døbt 10. febr. 1945 i Ravnholt Kapel. - 1963 student fra Atlantic College (UK), land- og skovbrugsuddannelse, 1969 HH, 1980-85 næstformand for bestyrelsen for Junckers Industrier A/S, 1986- direktør for Den Thaarupgaardske Stiftelse, 1986- formand for A/S Ferritslev Savværk, 1988 (16. apr.) hofjægermester, 1990- formand for forsikringselskabet Ravnholtkassen G/S, 2000 (16. apr.) kammerherre. - Gift 8. aug. 1969 i Ravnholt Kapel m. CLAUDIA Steglich-Petersen (F.: Landsretssagfører Claudius Christian S.-P. og Henny Vera Grundtvig), f. 13. juni 1944 i Kbh. (Sions). - 4 børn, Tiende (syttende) slægtled I, nr. 45a-48d. - [Ravnholt]
- 41 b. MALTE SEHESTEDT - f. 29. sept. 1947 på Ravnholt, døbt 14. dec. s.å. i Ravnholt Kapel. - fik 1971 (5. febr.) tilføjet navnet Sehestedt, 1966 ophold på Gordonstoun (Skotland), 1968 student fra Odense Studenterkursus, 1968-74 ejer af Vigelsø, 1976 cand. polit. fra Køben-

- havns Universitet, 1979 HD, økonomichef ved: 1976-81 Falcks Redningskorps A/S, 1981-84 Harald Nyborg A/S, 1984-88 Havnemøllerne A/S, fra 1988- adm. direktør for Rubberton A/S (Svendborg), m.a. bestyrelserne for: 1970- Ferritslev Savværk A/S, 1976- Vicmu A/S (formand fra 1986-), 1980-2000 Kansas Arbejdstøj A/S. - Gift 18. jan. 1974 i Odense (St. K.) m. sekretær ved Ferritslev Friskole, sygeplejerske VIBEKE Solveig Hennings (F.: Direktør, konsul Christian H. og Kirsten Inge Christgau), f. 19. febr. 1950 i Odense. - 2 døtre, Tiende (syttende) slægtled II, nr. 49a-50b. - [Ferritslevgård]
- 42 c. BENTE SEHESTEDT - f. 23. apr. 1954 på Ravnholt, døbt 29. maj s.å. i Ravnholt Kapel. - 1973 student fra Nyborg Gymn., 1978 korrespondent, 1978-87 sekretær, 1987-92 selvstændig med tøjbutikker i København og Lyngby. - Gift 30. jan. 1988 i Ravnholt Kapel m. advokat, cand. jur. VAGN Thorup (F.: Gårdejer Anders Andersen og Gurli Thorup), f. 22. mar. 1950 i Ribe. - [Birkerød]

II

GROSSERER IFVER CHRISTIAN SCHMIEGELOW-JUULS BØRN MED METTE SOPHIE SEHESTED (SE NR. 37):

- 43 a. AXEL FREDERIK - f. 14. febr. 1951 i Ålborg, døbt 28. apr. s.å. i Astrup K. - 1972 student fra Herlufsholm Kostskole, 1972-78 studier i biologi og jura ved Københavns Universitet, 1982 handelsuddannelse, siden 1983 selvstændig skoventreprise. - Gift 19. okt. 1991 i Hellerup K. (Fyn) m. LONE Bruun Poulsen (F.: Revisor Harry P. og Elsa Irma Bruun Henriksen), f. 23. okt. 1949 i Odense (Fredens), skilt 2000. - 1 søn, Tiende (syttende) slægtled III, nr. 51. - [Lundeborg]
- 44 b. BENEDICTE (LILA) INGRID CHRISTENSE - f. 19. sept. 1954 i Ålborg, døbt i Astrup K. - Gift 1°, skilt. - Gift 2° 20. sept. 1980 i Hesselager K. m. Axel HENRIK baron Blixen-Finecke til Hesselagergård (DAA 1953, II, 16) (F.: Landbrugskandidat Gustaf Frederik baron B.-F. til Hesselagergård og Charlotte Elisabeth (Litten) Brønnum Scavenius), f. 15. maj 1952 i Nyborg, skilt 1991. (Han gift 2° 11. apr. 1992 m. Birgitte Brandt, f. 31. mar. 1956). - Gift 3° 8. dec. 1992 i Chelsea, London (b.v.) m. The Hon. CHARLES Anthony Pearson til Dunecht Estate (F.: Bestyrelsesformand for Pearson Plc., The Right. Hon. Weetman John Churchill P., 3rd Viscount Cowdray til Cowdray Park og Dunecht Estate og Elizabeth Georgiana Mather Jackson), f. 5. mar. 1956 i London. - [Dunecht Estate, Aberdeenshire, Skotland og Sussex, England]

Tiende (syttende) slægtled

I

GODSEJER, KAMMERHERRE, HOFJÆGERMESTER OVE CHRISTIAN SEHESTEDT JUULS BØRN MED CLAUDIA STEGLICH-PETERSEN (SE NR. 40):

- 45 a. CAROLINE SEHESTEDT - f. 27. sept. 1966 i Hellerup, døbt 17. sept. 1967 i Hellerup K. - Indskr. i Vallø Stift, 1985 student fra, 1989 korrespondent, 1995 BA (Business Journalism), marketing medarb. v. Olivetti A/S, 1998- marketingass. v. Metronome Video A/S, senest marketing koordinator v. SF Film & Video A/S. - Gift 8. juni 1996 i Ravnholt Kapel m. forstkandidat, MBA ANDERS Wilhjelm (F.: Direktør, industriminister, kammerherre, hofjægermester Nils W. til Orenæs og Suzette Morville), f. 1. juli 1966 i Kbh. - [København]
- 46 b. SOFIE SEHESTEDT - f. 13. mar. 1970 i Svendborg, døbt 15. aug. s.å. i Herrested K. - Indskr. i Vallø Stift, navneændring fra Ann-Sofie S. J., 1988 student fra Herlufsholm Kostskole, 1997 cand. jur. fra Københavns Universitet, 1998-99 fuldmægtig i Den Sociale Ankestyrelse, m.a. bestyrelsen for Esger Sehestedt Juul's familiefond. - Gift 20. dec. 1997 i Ravnholt Kapel m. agrarøkonom, premierløjtnant af res. CHRISTIAN Benedicht greve Ahlefeldt-Laurvig til Tranekær (DAA 1982-84, 715) (F.: Kammerherre, hofjægermester Preben Vilhelm Gustav lensgreve A.-L. til Tranekær og Brita Eriksdatter Klingenberg), f. 7. juli 1965 i Kbh. - [Tranekær Ladegård]
- 47 c. AMALIE SEHESTEDT - f. 31. aug. 1971 i Svendborg, døbt 18. mar. 1972 i Ravnholt Kapel. Indskr. i Vallø Stift, 1990 student fra Herlufsholm, 1992 HH (Kbh.), 1995 akademiøkonom, 1993-95 Swiss Intern. Hotels, 1997- direktør for Lykkesholm Slotshotel. - Gift 19. maj 2002 i Ravnholt Kapel m. divisionschef, akademiøkonom SUNE Urenholt (F.: Direktør, konsul Frank U. og Majse Nielsen), f. 3. mar. 1973. - [Lykkesholm]

- 48 d. CHRISTIAN OVE SEHESTEDT - f. 24. juli 1979 i Odense, døbt 7. okt. s.å. i Ravnholt Kapel. - 1999 student fra Herlufsholm Kostskole, 2000 HH fra Niels Brock. - [København]

II

ADM. DIREKTØR, CAND. POLIT. MALTE SEHESTEDT JUULS DØTRE MED
SEKRETÆR VIBEKE SOLVEIG HENNINGS (SE NR. 41):

- 49 a. CAMILLA SEHESTEDT - f. 19. juli 1974 i Nyborg, døbt 24. aug. s.å. i Ravnholt Kapel. - Indskr. i Vallø Stift, 1993 student fra Herlufsholm Kostskole, 1998 akademiøkonom (exam. kom.) fra Niels Brock, 2001 BA i kunsthistorie fra Courtauld Institute of Art (London). - [København]
- 50 b. MARIE SEHESTEDT - f. 14. mar. 1976 i Nyborg, døbt 27. juni s.å. i Ravnholt Kapel. - Indskr. i Vallø Stift. - [Ørbæk]

III

SKOVENTREPRENØR AXEL FREDERIK IUULS SØN MED
LONE BRUUN POULSEN (SE NR. 43):

51. MALTE IFVER SEHESTED - f. 25. jan. 1992 i Svendborg, døbt 24. maj s.å. i Hesselager K.



Generalløjtnant, kammerherre
OVE JUUL
1700-1766
(V, 1)



SOPHIE HEDEVIG JUUL
født komtesse Frijs
til stamhuset Ravnholt og Sellebjerg
1717-1777

Gift med OVE JUUL
(V, 1)

Peter Wichmann (1747)



Gesandt, kammerherre, gehejmeråd
CHRISTIAN SEHESTEDT JUUL
til stamhuset Ravnholt og Hellerup
1741-1788
(V, 5)

Jens Juel (1785)



Overhofmesterinde, dekanesse for Vallø Stift
LUCIA CHARLOTTE SEHESTEDT JUUL
født komtesse Scheel
til Hellerup
1765-1839

Gift med CHRISTIAN SEHESTEDT JUUL
(V, 5)

Jens Juel (o. 1782)



Ritmester, kammerherre
OVE CHRISTIAN SEHESTEDT JUUL
til stamhuset Ravnholt
1781-1815
(V, 14)



SOPHIE HEDEVIG SEHESTEDT JUUL
født komtesse Rantzau
1783-1818

Gift med OVE C. SEHESTEDT JUUL
(V, 14)



Major, kammerherre
CHRISTIAN SEHESTEDT JUUL
til stamhuset Ravnholt
1806-1861
(V, 21)

Storck



CLARA ADOLPHINE THERESE CAROLINE SEHESTEDT JUUL
født komtesse von Platen-Hallermund
1821-1887

Gift med **CHRISTIAN SEHESTEDT JUUL**
(V, 21)



Ritmester, kammerherre
OVE SEHESTEDT JUUL
til stamhuset Ravnholt og Willestrup
1830-1882
(V, 23)

Otto Bache (1863)



EMILIE MARIE FREDERIKKE SEHESTEDT JUUL
født baronesse Holsten
1834-1882

Gift med OVE SEHESTEDT JUUL
(V, 23)

Otto Bache (1863)



Kammerherre, hofjægermester
CHRISTIAN SEHESTEDT JUUL
til stamhuset Ravnholt, Willestrup og Lykkesholm
1867-1941
(V, 28)

Otto Bache (1899)



ELISE JULIE HELENE SEHESTEDT JUUL
født Valentiner
1867-1971

Gift med **CHRISTIAN SEHESTEDT JUUL**
(V, 28)

Otto Bache (1898)

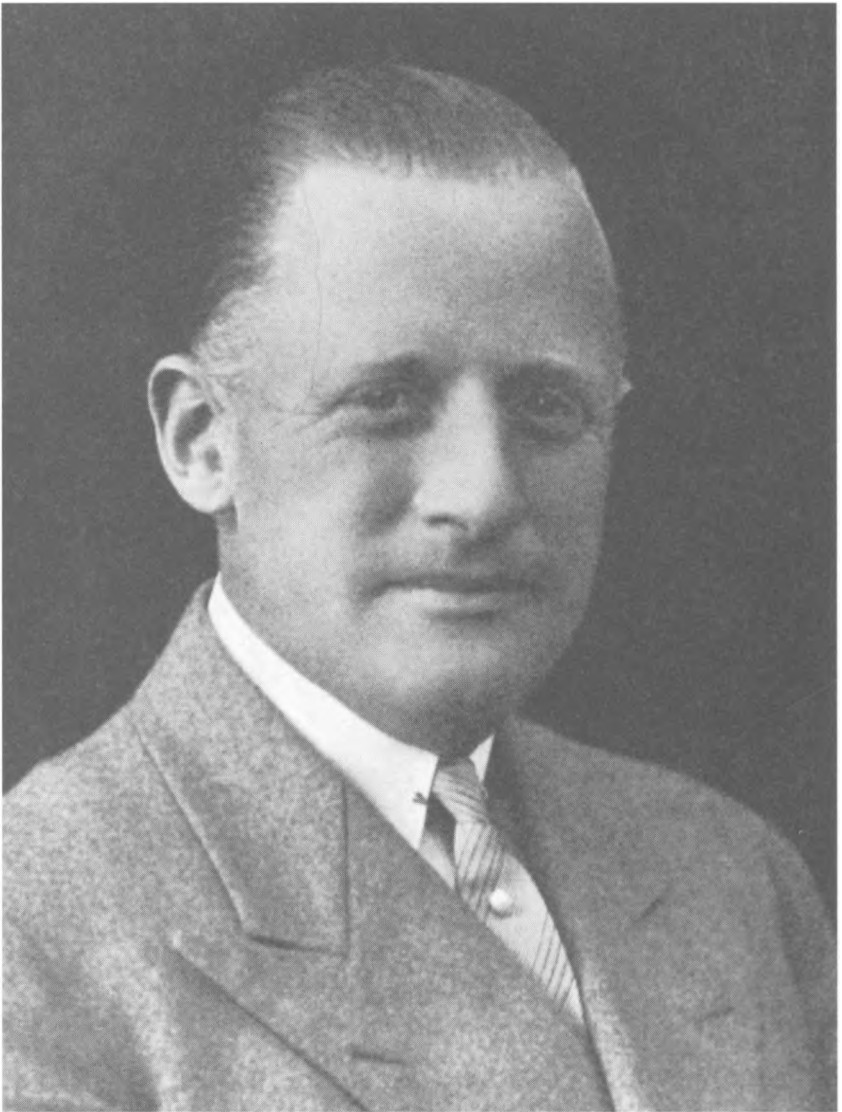

Hofjærgermester
OVE SEHESTEDT JUUL
til Ravnholt, Hellerup og Lykkesholm
1892-1948
(V, 30)



DAGMAR MARIE LOUISE SEHESTEDT JUUL
født de Richelieu
1895-1981

Gift med OVE SEHESTEDT JUUL
(V, 30)



Kammerherre, hofjægermester
CHRISTIAN OVE SEHESTEDT JUUL
til Ravnholt, Hellerup og Lykkesholm
1918-1986
(V, 33)



LISBET SEHESTEDT JUUL
født Neckelmann
født 1922

Gift med CHRISTIAN OVE SEHESTEDT JUUL
(V, 33)



Kammerherre, hofjægermester
OVE CHRISTIAN SEHESTEDT JUUL
til Ravnholt, Hellerup og Lykkesholm
født 1944
(V, 40)



CLAUDIA SEHESTEDT JUUL
født Steglich-Petersen
født 1944

Gift med OVE CHRISTIAN SEHESTEDT JUUL
(V, 40)



CHRISTIAN OVE SEHESTEDT JUUL
født 1979
(V, 48)



Fra venstre:
CAROLINE WILHJELM
født 1966 (V, 45)
AMALIE UHRENHOLT
født 1971 (V, 47)
SOFIE GREVINDE AHLEFELDT-LAURVIG
født 1970 (V, 46)

Alle født SEHESTEDT JUUL



AXEL JUUL
til Willestrup
1896-1979
(V, 31)



BODIL MARIE ELISABETH GEO JUUL
født Richter
1912-1997

Gift med AXEL JUUL
(V, 31)



VINCENTS GEORG IUUL
til Willestrup
født 1952
(V, 39)

Kilder, litteratur, samt bibliografiske forkortelser:

- Bagge Povel Bagge (m.fl.): Højesteret 1661-1961, 2 bd. (1961)
 DAA Danmarks Adels Aarbog 1884-1997/99, bd. I-
 DBL¹ Dansk Biografisk Leksikon, tillige omfattende Norge for Tidsrummet 1537-1814, udg. af C.F.Bricka, bd. I-XIX (1887-1905).
 DBL² Dansk Biografisk Leksikon, red. af Povl Engelstoft under Medvirken af Svend Dahl, bd. I-XXVII (1933-1944).
 DBL³ Dansk Biografisk Leksikon, red. af Svend Cedergreen Bech, bd. I-XVI (1979-1984).
 DD Diplomatarium Danicum, bd. 1- (1938-), med parallelværket: Danmarks Riges Breve, bd. 1- (1938-).
 DK Danske Kancelli.
 D.KI. Danmarks Kirker, bd. 1- (1933-), udg. af Nationalmuseet.
 Elberling V.Elberling: Rigsdagens Medlemmer gennem 100 Aar, I-II (1949).
 Elgenstierna G. Elgenstierna: Den Introducerade Svenska Adels Attartavlor (1925-36)
 Ersev Kr. Ersev: Danmark-Norges Len og Lensmænd 1596-1660 (1885).
 GHDA Genealogisches Handbuch des Adels, Band 1- (1951-)
 Hegelund Peder Hegelunds Almanakoptegnelser 1565-1613, udg. v. Bue Kaae, bd. I-II (1976).
 C.A.Jensen C.A.Jensen: Danske Adelige Gravsten fra Sengotikens og Renaissancens Tid (1953).
 KB Kancelliets brevøger vedrørende Danmarks indre forhold, bd. 1- (1885-)
 Magazin »Efterretning om Axel Juel til Willestrup hans Giftermaal og Børn«, s. 71-76 i: Magazin til den Danske Adels Historie, Udgivet af det Kongelige danske genealogiske og Heraldiske Selskab (1824), Første Bind. - Selskabet har skriftet fra Sandvig, der sandsynligvis har det fra Peder Dyrskjøts samlinger.
 Marquard Emil Marquard: Danske Gesandter og Gesandtskabspersonale indtil 1914 (1952).
 NDA A.Thiset og P.L.W.Wittrup: Nyt Dansk Adelslexikon (1904)
 Ovenstad Olai Ovenstad: Militærbiografier. Den norske Hærs Officerer fra 18. januar 1628 til 17. mai 1814, bd. I-II (1948-49).
 Ph.T. Personalhistorisk Tidsskrift, bd. 1- (1882-)
 Repert. I Repertorium Diplomaticum Regni Danicæ Mediavalis. Serie I. Bd. 1-4 - 1085-1450 (1894-1912).
 Repert. II Repertorium Diplomaticum Regni Danicæ Mediavalis. Serie II. Bd. 1-9 - 1451-1513 (1928-1939).
 Rise Hansen C.Rise Hansen: Præsteindberetninger om fæstegods m.v. i Vendelbo Stift 1568 og 1599 (1964). Udvælgt for udgivelse af kilder til landbefolkningens historie.
 SJHT Samlinger til Jydsk Historie og Topografi, bd. 1- (1866-)
 Thaulow Th. Thaulow: Lillie-Juulernes Slægtebog (1925)
 VLSP I Viborg Landstings Skøde- og Pantebøger 1624-1637, udg. af Landbohistorisk Selskab v. Jens Holmgaard (1966-70)
 VLSP II Viborg Landstings Skøde- og Pantebøger 1645-1652, udg. af Landbohistorisk Selskab v. Poul Rasmussen (1969-73)
 VLSP III Viborg Landstings Skøde- og Pantebøger 1653-1657, udg. af Landbohistorisk Selskab v. Poul Rasmussen (1978-81), bd. 1 og 2.

Uden videre reference i noterne er anvendt:

Louis Bobé: Roskilde Adelige Jomfrukloster 1699-1899 til Minde om Klosters Tohundredaarige Bestaaen (1899); J.C.W. og K. Hirsch: Fortegnelse over Danske og Norske Officerer m.fl. 1648-1814 (1888-1907), bd. 6, I-L; K.J.V.Jespersen: Fyens Stifts patriotiske Selskab 1810-1985 (1985); Kongelig dansk Hof- og Statskalender/Königlich-Dänischer Hof- und Staats-Calendar (1734-); De Kgl. Danske Ridderordener og Medailler (1965), s. 41-65: matriklen over hvide riddere 1671-1808; Niels Krag: Den Stormægtigste Konge Christian den Tredie [...] Hans Historie, Andel Deel (1778), s. 160-168; Kraks Blå Bog (1910-); Th.Thaulow: Lillie-Juulernes Slægtebog (1925); Th. Thaulow: Vallø Stift 1888-1938 (1938); J.P.Trap: Danmark (5. udg.), (1958-1972); Gustav L. Wad: Mindeskraft i Anledning af Halvandetuhundredaars-Dagen for Oprettelsen af Det Adelige Stift Vallø 14. Maj 1738 - 14. Maj 1888 (1888). - RA. Embedsudnævnelser Danske Kancelli 1660-1848 - J.Kli.; RA. HHS XIII, Geneal.-Herald. Saml., 33, Bertouch Saml.; relevante kirkebøger.
 De gengivne segl er hentet fra: Henry Petersen: Danske Gejstlige Sigiller fra Middelalderen. Tegne- og lithograferede af Th. Bergh (1886); do.: Danske Adelige Sigiller fra det XIII og XIV Aarhundrede. Afbildede Tegninger af E. Rondahl (1897); A.Thiset: Danske Adelige Sigiller fra det XV, XVI og XVII Aarhundrede (1905).

Litteratur om slægten:

Ove Juuls dagbog i Ravnholts arkiv, publ. af pastor Crone, Herrested, i Historisk Tidsskrift 3.r. III (1862-64), s. 417-650; Sine Godskenen: Johanne Schleppegrell. Et Livsbillede (1896); Elise Schestedt Juul: »Minder fra det gamle herresæde Ravnholt«, s. 106-123 i: Herregaardsliv. Minder fra gamle herregaarde, 2. saml. red. af Ernst Fr. Hansen (1954); F.Krogh: Dansk Adelsleksikon (1878), s. 240-243; F.Krogh: De Danske Majorater (1868), s. 276-279 + 1 tavle; Th.Thaulow: Lillie-Juulemes Slægtetobog (1925).

Desuden er slægtens gårde og godser udførligt omtalt i: Louis Bobé (red.): Danske Herregaarde ved 1920, bd. 1-3 (1922-23); A.G.Hassø, A.G.: Danske Slotte og Herregaarde, bd. 1-4 (1943-45), samt do. 'Ny Samling', bd. 1-3 (1944-46); Aage Roussell (red.): Danske slotte og herregaarde, bd. 1-20 (1963-68); S.Pedersen: Ravnholt gods 1943-1978 (1978); Th.Thaulow: Stamhuset Ravnholt - Nislevgaard - Hellerup's Godshistorie (1957).

Noter og henvisninger:

Hoved- og sædegårdens beliggenhed - sogn og herred - angives kun første gang ejendommen optræder i hver linje. Hvor erhvervelses- og afståelsestidspunkt ikke kendes, er markeret det konkrete tidsspænd hvor den pågældende ejer skrives til ejendommen, f.eks. (-1343- -1345-). Som hovedregel er kun de indgiftede ægtefællers fornemste titel og seneste erhverv og embede anført.

Anvendte forkortelser:

a.a.: anførte arbejde. frst.: fremstillet (i kirken efter hjd.). Gev.: Gevorbne (hvervede). H.: herred. hjd.: hjemmedøbt. indskr.: indskrevet. karakt.: karakteriseret. Nat.: Nationale. Reg.: regiment. S.: sogn. virk.: virkelig. Æ.: Ægtefælle. - Kirker er forkortet efter DAA's forkortelsesliste.

Indledningen:

DBL², XII, slægtsoversigt af Albert Fabritius, s. 155-156. 1: DD 1306-12, nr. 454. 2: DAA 1947, II, 3-7; NDA, s. 138-140. 3: Bl.a. fører de to gejstlige brødre, dekan i Lund, Laurids Nielsen (†1474) og ærkebiskop Tuve Nielsen (†1472) begge liljen. 4: Således forbindelse til Throgels Nielsen der fører liljen og hans sønner Jens og Niels Throgelsen; samt Esge Holst og sønnerne Spliid og Knud Esgesen, der alle førte liljen. 5: Barfod, Jørgen H.: Christian 3's flåde (1995), s. 96. 6: DBL¹ Syvende bind, s. 492-493. 7: Berstrand, Erik: Ravnholtkassen i 125 aar 1838-1963 (1963), og Arne Grum-Schwensen: Glæde over Fyn, Ravnholtkassens første 150 år (1988). 8: H.H.Engqvist: »Herregården Villestrup i Østhimmerland«, s. 21-43 i: Bygnings Arkæologiske Studier 91 (1991). 9: C.A.Jensen, Textbind II, s. 196 (1953). 10: Stamhusbrevet tinglyst 23. febr. 1757 på Fynbo Landsting. 11: Heise, A.: »Det julske Stipendium«, s. 16-37 i SJHT 1896/98; Bang, Gustav: »Niels Juel Axelsøn til Kongstedlund og hans Endeligt. Et Tidbillede fra det 16. Aarhundrede«, s. 527-542 i SJHT 1893/95; skr. fra Civilretsdirektoratet af 27. okt. 2000. 12: DBL¹, VIII. Bind, s. 559. - Oversigt C: RA. DK. B 96, 1574-1652: Rostjenestetaksringer paa Adelen; RA. Militære Regnskaber; cand. mag. Erik Falsig takkes for oplysninger fra afdøde professor E.Ladewig Petersens materiale vedr. kontributionerne 1642/45 og 1647; K. Erslev: »Den danske Adels Hartkom i Kristian den fjerdes Tid«, s. 161-190 i Danske Magazin 5:1 (1887-89); jfr. DAA 1985-87, s. 481-83 (Bille), og s. 652-653 (Rosenkrantz); Knud J.V.Jespersen: Rostjenestetaksation - og adelsgoods. Studier i den danske adelige rostjeneste og adelens godsfordeling 1540-1650 (1977, disp.).

I. De middelalderlige forgreninger

Thaulow, s. 11-46, 309-322, samt noter s. 457-459, 475-476. 1: DD 1281-90, nr. 139; 1299-1305, nr. 11, 12. 3: DD 1313-17, nr. 146, 314, 377; 1318-22, nr. 102. 4: DBL¹, Syvende bind, s. 495; DD 1291-98, nr. 138; 1299-1305, nr. 41, 46, 50, 177; 1306-12, nr. 15, 47, 261, 361; 1313-17, nr. 145, 492, 495, 496, 500; 1318-22, nr. 103, 182, 232, 366; 1323-27, nr. 149. 6: DD 1323-27, nr. 63, 135, 168, 187. 7: DD 1313-17, nr. 146; 1318-22, nr. 140, 156; 1323-37, nr. 63, 129; 1328-32, nr. 6, 13. - Den både af Thiset i DAA 1890, s. 261 og Thaulow, s. 311 anførte datter - Ingefred Palnesdatter gift 1^o m. Lage Tagesen Huitfeld, og 2^o m. Verneke Conradsen - udgår, da hun jfr. DAA 1932, II, 172-174 tilhører slægten Urup, som d.a. Palne Pedersen (Urup) † 1378. 8: DD 1323-27, nr. 63. 10: DD 1340-43, nr. 348. 12: DD 1323-27, nr. 399; 1340-43, nr. 278. 13: Æ.: DBL¹, Tredje Bind, s. 58-59; DD 1337-39, nr. 48; 1386-88, nr. 375. 14: DD 1340-43, nr. 222; 1344-47, nr. 167; 1357-60, nr. 109; Repert. I, nr. 2735. 15: DD 1340-43, nr. 89, 320. 16: Jfr. DAA 1901, s. 230, slægten Kyrming; DD 1340-43, nr. 382;

1344-47, nr. 165; 1357-60, nr. 413. - 1.Æ.: DAA 1901, s. 239. - 2.Æ.: DAA 1886, s. 49; 1918, s. 433; DD 1371-75, nr. 159; 1389-92, nr. (98), 654. 17: DD 1344-47, nr. 69; 1353-56, nr. 93-95. 19: DD 1353-56, nr. 217. 20: DD 1380-85, nr. 12. 21: DD 1376-79, nr. 357; 1380-85, nr. 394; 1386-88, nr. 168; 1389-92, nr. 28, 414, 429. 22: DD 1386-88, nr. 214. 23: Repert. I, nr. 4842. 24: DD 1371-75, nr. 77, 282; 1376-79, nr. 226, 257, 429; 1389-92, nr. 29, 533; 1396-98, nr. 174; 1399-1400, nr. 313, Repert. I, nr. 4870. 25: DD 1367-70, nr. 23; 1371-75, nr. 282; 1376-79, nr. 54; 1389-92, nr. 139. 26: DD 1389-92, nr. 440, 630; 1393-95, nr. 260; 1396-98, nr. 57, 312. 27: Repert. I, nr. 5152, 5573, 6377.

II. Hedegård-linjen

Thaulow, s. 47-54, 322-326, m. noter s. 459-460, 476. 3: Repert. II, nr. 938, 1946, 2315. 6: Repert. II, nr. 6919, 7025, 8220, 8503, 9107, 9461, 10289, 10845; SJHT, IX. bind 1882-83, s. 13. 9: Æ.: RA. DK B 43, 1535-63: Mønstringsruller og Rostjenestetaks. 13: 1.Æ.: C.A.Jensen, Textbind II, s. 250-251. - 2.Æ.: biskop Kjeld Juul var bondefødt, og tilhører ingen af de adelige slægter. 16: Repert. I, nr. 2621. 18: H.D.Lind: Fra Kong Frederik den Andens Tid. Bidrag til Den Dansk-Norske Sømagts Historie (1902), s. 269-270. 19: SJHT, IX. bind 1882-83, s. 238; Ph.T. 1938, s. 65-68. 21: S.V.Wiberg: Personalthistorisk, Statistisk og Genealogiske Bidrag til en almindelig dansk Præstehistorie. Første Bind (1867), s. 29; Tredie Bind (1871), s. 546, 556; SJHT, V. Bind (1874-75), s. 69; Da Anne Nielsdatter Juul ifl. Carl Langholtz: Kendte Danskeres Anetavler (1989), s. 312 og 374, har en datter som født o. 1580 er det antaget at hun må være af Niels Sørensens Juuls første æ. 22: Hegelund, s. 285.

III. Willestrup-linjen

Thaulow, s. 55-173, 326-405, m. noter s. 460-466, 476-481. 1: DBL' Syvende bind, s. 492-493. Erslev s. 72; Mikael Venge: Det gamle Aalborghus. Told og skatter på Christian II's tid (1991), s. 182. 4: Magazin, har 5. juli 1545; DAA 1939, II, s. 100: ligsten m. otte anevåben i Bislev K., hvor de forkerte dødsår sandsynligvis hidrører fra restaurering; - Æ.: Rise Hansen, s. 88, 90. 5: Magazin har alternativ fødselsår: mellem tirsdag/onsdag næst efter Johannes dag (1546); Thaulow, s. 79; DAA 1917, s. 250 har dødsdato som 2. dec. 1633, men ifl. Thaulow holdtes der skifte efter hende 11. juni 1613 på Møllerup, hvilket fortsattes 1. juli. s.å. i Viborg. 6: D.KI Maribo amt, s. 674; KB 1596-1602, s. 181; Erslev s. 72, 80; Svigermoderen kaldes i DAA 1899, s. 212 for Maren Iversdatter Dyre. 10: DBL', VIII. Bind, s. 627. 13: KB 1609-1615, s. 319-320; VLSP I, 1626 nr. 45. 15: DBL', VIII. Bind, s. 635-36; Iver Juul må dog tidligere have haft andel i Volstrup, idet han f.eks. 1607 skrives til denne gård (RA. DK Indlæg til reg. og tegnelser samt henlagte sager for Skåne, Fyn, Smålandene og Jylland 1604-10); Marquard, s. 14-15; Magazin: Tidligere var dåbsdagen anført som 10. okt. men dette refererer til moderens kirkegang; Danske Domme 1375-1662. De private domssamlinger, I 1375-1553 (1978), s. 33: Iver Juul har efterladt en dombog der nu er i Det Kgl. Bibl. (GkS 1137,2°); KB 1627-29, s. 37, 50, 154, 728f; Erslev s. 32, 67 og 69. 18: Dorte Juul »var † 25. aug. 1644« ifl. DAA 1917, s. 266; H.D.Lind, a.a. s. 310; VLSP I, 1632 nr. 47, 86. 20: VLSP I, 1636 nr. 82; 4. juni 1626 befaledes det at registrere Frands Juuls efterladte gods på Rekkergård; Hegelund s. 460 har vielsesdatoen som 22. juni 1606. - Æ.: VLSP II, 1651 nr. 134, KB 1627-29, s. 345. 28: VLSP I, 1633 nr. 38, 1634 nr. 158, 1637 nr. 76, III 1653 nr. 15. 29: VLSP I 1637 nr. 97, 98, II 1648 nr. 70, 78. 30: Hegelund s. 593. 38: VLSP I, 1625 nr. 146. 39: KB 1628, s. 441-42: Nævnes 1628 til Willestrup; DBL', VIII. Bind, s. 637; KB 1646, s. 18, 151, 203; VLSP I, 1631 nr. 129-130; Marquard s. 8, 28 og 45; Erslev s. 3-4, 9, 32. 43: DBL', VIII. Bind, s. 629; VLSP I, 1634 nr. 66, II, 1650 nr. 25, III, 1654 nr. 111, 209. 45: VLSP I, 1637 nr. 140, II, 1646 nr. 34 - ligprædiken s. 49-65 i C.Bricka og S.M.Gjellerup: Den Danske Adel i det 16de og 17de Aarhundrede ... Første Samling (1874-75). 47: VLSP I, 1631 nr. 166. 48: DBL' Syvende bind, s. 496-497; Bagge, bd. 1, s. 296; Marquard s. 391 og 410-11, Erslev s. 39. 50: DBL', VIII. Bind, s. 642; D.KI Maribo amt, s. 939; Rise Hansen, s. 39: En søn »Phisens Juell« der både i DAA 1890 og hos Thaulow er anført som s.a. Erik Juul, udgår, da han er forvekslet med Vincents Juul (Stjerne-Juul) til Hesselmed. 52: KB 1646, s. 133, 154, 300; VLSP II, 1652B nr. 47f. 53: KB 1646, s. 210; VLSP II, 1651 nr. 72; Norske Kongebrev: Med innlegg (1962-95), Bind 1, s. 51, 138, Bind 2, s. 54, Bind 3, s. 112; Norske supplikker 1660-1662 (1988-89), Andet bind, s. 220-225: Hans Juuls egen indberetning om begivenhederne; Sølvi Sogner: Aschehougs Norges Historie bd. 6, s. 31-33 Rebeller og oprørskhet (1996); Ovenstad II, s. 18; D.KI Thisted amt, s. 71; Erslev s. 67, 85; Viborg Stifts Folkeblad 22. febr. 1989, hvor det konstateres at det der angiveligt var Hans Juuls kiste i Viborg Domk. i virkeligheden indeholder Axel Schested, og at førstnævnte har været forsvundet siden 1870-erne. 58: D.KI. Kbh. amt I, 1, s. 577. 63: DAA 1951, II, s. 58. 66: Æ.: Mitteilungen zur Genealogie und Geschichte des Hauses Putbus von Dr. Viktor Loebe (1895), s. 51; GHDA, Adelige Häuser A XIV, Band 66 (1977), s. 115. 67: Dødsdato fra DAA 1901, s. 538. 68: D.KI., Sorø amt, s. 97. 79: 1.Æ.: GHDA, Freiherrliche Häuser XXI, Band 120 (1999), s. 295. - 2.Æ.: Haugwitz, Eberhard: Die Geschichte der Familie von Haugwitz, erster Band (1910), s. 78-79; se evt. også Goth.

Adel. Tasch. A1906, 1939; GHDA Freiherrliche Häuser XXI, a.a. har vielsen som 24. okt. 1691. 81: Æ.: Ses ikke i DAA 1907, men GHDA, Freiherrliche Häuser XXI, a.a., s. 298 har ham som broder til Rudolph v. O. 82: Æ.: VLSP III, 1653 nr. 49. 83: LAV: B45-253 Viborg Byfoged, skifteprotokol 1717-30; DBL³, Syvende bind, s. 496; Ovenstad II, s. 17; Gemeinde Zetel: Beerdichte 1732 Blatt 238 V, venligst fra fra Ev.-luth. Oberkirchenrat, Oldenburg; Thaulow, s. 348-355 samt noter s. 478. 88-89: tvillingernes rækkefølge er vilkårlig. 92: DAA 1985-87, s. 771; Elgenstierna, bd. VII, s. 606, der har vielsen som 29. okt. 1731. 93: Elgenstierna, bd. VII, s. 710. 94: T.A.Topsø-Jensen og Emil Marquard: Officerer i Den Dansk-Norske Søetat 1660-1814 og Den Danske Søetat 1814-1932, Første bind (1935), s. 694; Hist. Medd. om København 1915-16, s. 401. 97: D.KI. Kbh. amt, 4. bd. (1951), s. 2130: kisteplade. 96-98: W.Møllerup: Adel, by og borger, Træk af bylivet i Viborg i 1700-tallet (1976)

IV: Baronerne Juel af Rysensteen

Thaulow, s. 405-456, m. noter s. 481-483. 1: W.J.Formsma, m.fl.: De Ommelander Borgen en Steenhuizen (1987), s. 345. - Æ.: RA. DK. A. 130b: Lenssager. Baroniet Rysensteen: Efter at have været omstridt fastslås det 19. jan. 1692 at Johanne Ruse som erektors datter succederer i baroniet, og at det først ved hendes død overgår til ældste søn. 2: Ove Henrik J. af R. nævnes ofte som † 1740, bl.a. i DAA 1930, II, 52. Thiset har i DAA 1890, 272 dødsåret som 1749. Der er uden tvivl tale om navneforvekslinger med sønnen Otto Henrik. Dødsfaldet ses ikke omtalt i fb.m. sønnens udredning af lenspligten til kongen, men dødsfaldet må være have fundet sted mellem 1. juli 1727 hvor han købte en gård af kronen og 14. sept. 1729 hvor Ida Anna Rantzau »Sal. baron Juuls« købte en gård i Dybe (Kronens Skøder IV, s. 699). Da dok. i Ravnholts arkiv vedr. Den Thaarupgaardske Stiftelse antyder en ændring i betyrelsen af Stipendium Juulianum i 1727/28 og Thaulow s. 364 omtaler patronatets overgang til Ravnholt-linjen i 1728, - er hans dødsår her anført som 1728. - Æ.: DAA 1901, s. 566. 3: Æ.: Thaulow, s. 413 har moderen som Sophie Amalie Brockenhuus, men denne var faderens troløvede og døde allerede 1681 (DAA 1962, II, 23). 4: Æ.: DAA 1940, II, 11 har ham som begr. fra Skelund K. 5: Thaulow, og DAA 1890 har fødselsdatoen som 9. juni, men i kommissions-skiftet efter forældrene (LAN. B0 D-293), angiver O.H.J. af R. selv sin 25-årsdag som 6. juni. 9: Bislev kb., Thaulow har 27. febr. 1782. 10: Bislev kb.: »Hr. baron Ruse på Lundbæk«. 11: Danske Magazin, 6.r., 5.b. (1930), s. 269-298, bl.a. s. 273: brev 12. okt. 1737 fra Chr. Rantzau til justitsråd Hans Gram: »Min salig Syster har holdt kostbare Præceptores og store Hanser nok til de lange taabelige Drengene, hvoraf Frugten har været spildte Penge, forsømt Tid, Dag-driven og lokkede Piger i Stæden for at lære Drengene noget.« 16.: Ses ikke død i Bislev 1783-1818. 20: Æ.: S.Balslev, Danske forstkandidater 1786-1860, s. 109. 21: DBL³ Syvende bind, s. 494-495; Kgl. bev. 19. mar. 1829 til huskopulation. 30: Slægten Schleppegrell var af lüneburgsk adel, hvorfor ægteparrets sønner blev naturaliserede i 1880. 43: DBL³ Syvende bind, s. 499-500; Elberling, I s. 275-276; Svend Thorsen: De Danske Ministerier 1848-1901 (1967), s. 491; N.Bransager: Den Danske Regering og Rigsdag 1901. Biografier og Portrætter (1901), s. 614-617. 50: Æ.: Fundats for Casper Peter Bügels Familie-stiftelse og stamtavle over Casper Peter Bügels efterkommere (1966), s. 71.

V. Ravnholt-linjen

Thaulow, s. 174-306, m. noter s. 466-475. 1: DBL¹, VIII. Bind, s. 640-641; Æ: dåbsdato er fra DAA 1942,II,80; Thaulow, Th.: En Statsmand og Diplomat fra Holberg-Tiden (1949), s. 135. 5: Marquard, s. 207, 281 og 348, Luxdorph, bd. II, s. 197 kan 12. apr. 1780 oplyse at C.S.J var forlovet med greve Scheels sønnedatter. 6: Thaulow, har hende indskrevet i Odense adelige Jomfrukloster. 8: 2.Æ.: Thaulow, har dødsdato som 29. aug., mens kirkebogen. har 31. aug. 9: Bagge, bd. 2, s. 377; Marquard s. 128 og 401. 11: D.KI. Kbh. a. I, 2, s. 169, 185. - Æ.: Thaulow har fødselsår som 1732. 14: Thaulow har fejlagtigt dødsdatoen som 28. aug. 1815. 15: Garnisons kb.: har dåbsnavnet som: Sophie Eleonore. 21: Barfod, Frederik: Dansk Rigsdagskalender, Første årgang (1856), s. 214; Elberling II, s. 196. 23: DBL¹, VIII. Bind, s. 641; Kr. Rask: 100 år i fynsk landbrug 1881-1981; H.Hertel: Det Kgl. Danske Landhusholdningsselskab: II. Selskabets Historie i Tiden fra 1869-1918 (1919), s. 375; Elberling, s. 196-197. 28: Nekrolog i Dansk Skovforenings Tidsskrift 1942, s. 89-91; Levnedsbetretning i Ordenskapitlet; Rask, a.a.; Hertel, a.a., s. 377. 33: Kraks Blå Bog 1986, s. 554; Hjemmeværmsdist. Sydfyns Støtteforen.: Træk af historien om Hjemmeværnet på Sydfyn 1949-1999 (1999), s. 127; Levnedsbetretning i Ordenskapitlet. 34: Hjemmeværmsdist. a.a., s. 122. 35: 2.Æ.: Anders Vigen: C.A.Olesen. Hans Liv, Hans Værk, Hans Lykke (1945), s. 221-222.

RETTELSER OG TILFØJELSER

DAA 1900 (XVII)

KRUSE:

(s. 247, d) Erik Kruse, f. c. 1623,, læs: Erik Kruse f. c. 1625, var 1640 i prinsen af Oranjes tjeneste, [På grundlag af herredagsdombog nr. 55 (1656), s. 176b (19. juni 1656) (RA)].

DAA 1903 (XX)

LØVENBALK:

(s. 293) (datter af Knud Mogensen til Kjellerup) En datter, levede 1554, læs: Karen, nævnt 1551 og 1554. [Meddelt af Bjørne Nørgaard Petersen på grundlag af Århus købstads arkiv, diverse ældre dokumenter nr. 68, tingsvidne fra rådstueretten i Århus torsdag efter påske 1551 (Erhvervsarkivet i Århus)].

DAA 1932 (XLIX)

VESTENIE:

(s. 186-87) Laurids Vestenie havde endnu en datter med Dorthe Ullfeld, Anne Lauridsdatter Vestenie. Hun levede 1569 og var gift med sit næstsøskendebarndomskammerat Niels Juul til Eskær, der 1567 benævnte Palle Friis som sin svoger. Palle Friis var gift med Agathe Lauridsdatter Vestenie. [Meddelt af Mogens Krag-sig Jensen på grundlag af Viborg Landstings Dombog 1618B, nr. 116 og 204].

DAA 1936 (LIII)

BROCKDORFF:

(s. 62) (Ditlev) Ditlev, f. 1655,, læs: Ditlev, f. 4. marts 1655 i Aabenraa, [På grundlag af Niels Black Hansen (udg.): Åbenrå analer 1524, 1584-1694, Kbh. 1954, s. 31].

DAA 1940 (LVII)

SESTED (SEHESTEDT):

(s. 126) (nr. 4), † i juni 1562. Gift, læs:, † i juni 1562, bgr. i Sct. Nikolaj kirke i Aabenraa, begravelsen flyttet 1610. Gift [På grundlag af Aabenraa byarkiv, nr 235, læg vedr. sagen mellem magistraten og Christopher Rantzau til Seedorff (Landsarkivet for Sønderjylland). Jf. Nationalmuseet (udg.): Danmarks Kirker, Aabenraa Amt, s. 1709].

DAA 1942 (LIX)

FRIIS AF HESSELAGER:

(s. 60) (nr. 8), g. 3. juni 1650, læs: g. 30. juni [Meddelt af Axel Scheel på grundlag af Køge Kbg.].

DAA 1955 (LXXII)

ROSENVINGE:

(s. 39) (nr. 55.a - 62.h.) Sognepræst Poul Jørgensen Rosenvinges 9 børn af 2. ægteskab m. Karen Knudsdatter Blankenborg var som følger:

Anne, f. 1656 i Føns, † få uger gl.

Jørgen, dbt. 10. nov. 1658 i Odense (S. Knud), † 12. dec. 1659 i Odense.

Anne, dbt. 12. dec. 1660 i Føns, † 1693 i Århus, bgr. i Vor Frue K. - Ugift.

Mette, dbt. 30. juli 1662 i Føns, † før moderen.

Knud, dbt. 4. sept. 1664 i Føns [øvrige oplysninger ændres ikke].

Jørgen, dbt. 1. aug. 1666 i Føns, død før moderen.

Hannibal, dbt. 13. jan. 1669 i Føns [øvrige oplysninger ændres ikke].

Jacob, dbt. 22. juni 1671 i Føns [øvrige oplysninger ændres ikke].

Mette, dbt. 1. nov. 1672 i Føns [øvrige oplysninger ændres ikke].

[Meddelt af Bent Østergaard på grundlag af Føns kirkebog samt C. Brandts kirkebogsuddrag for S. Knuds sogn i Odense.]

DAA 1982-84 (XC)

AHLEFELDT

Nedenstående er en mulig alternativ slægtssammenhæng i forhold til den, der er benyttet i stamtavlerne i DAA 1929 samt 1982-84.

(s. 600) (nr. 3b.) Benedict Formodentlig den Benedict Ahlefeldt, der var † 1531, og som var g. m. Wolbrich NN, enke efter guldsmed i Lybæk Hans Smyt »den rige«. Søn:

Benedict Ahlefeldt til Ophusum, var 1531 endnu mindreårig ved sin værge, borgmester i Kiel, Paul Harges død, 1543 skrevet til Ophusum med pligt til at stille to knægte, 1546 bekræftede han sin forpligtelse efter sin hustrus fader, Marten Loggesen, 1548 nævnt som ejer af et hus i Schumacherstr. i Kiel, 1553 tilskrevet af Chr. 3. vedr. land han havde i Stertebøl, som Paul Paysen i Flensborg gjorde krav på, g. m. Mette Martensdatter (Lauesen) (F.: Marten (Magnussen) Lauesen af Ophusum og Cathrine Froddesen). Datter:

Mette til Ophusum, f. ca. 1533, † nov. 1623, kendt som den »onde fru Mette« førte en stor og vidtløftig proces mod præsten i Daler og flere formodede troldkvinde, der skulle have forgjort hendes mand og ikke færre end 11 børn, holdt uden ret birketing på sit gods og lod en kvinde henrette, hvorved hun pådrog sig kongen unåde, Indledte 1586 en sag mod arvingerne efter hendes moders søskendebarn Frode Rudbeck i Flensborg, der var død 1580, solgte i 1596 (27. febr.) sammen med ægtefællen Ophusum til kongen for 30.000 dl., blev 1597 (28. dec.) sammen med samme sagsøgt af Christine Froddesen for at have tilegnet sig jord i Butkebøl (Langhorn sg.) og Kollund, 1610 nævnt med ægtefællen som ejer af et hus i Kiel – formodentlig faderens hus i Schumacherstr., 1618 nævnt som bosiddende i Haderslev, ægteskabet med hendes 2. mand var skidt, og de klagede gensidigt til kongen og hertugen over hinanden, manden betegnede hende som »uroilig«, flere parceller i Bøking og Viding hrr. har navn efter hende, såsom »Fraumettenland« og »Frau Mettes Koeg« i Bordelum sg., kom sammen med sin 2. mand i besiddelse af Bølskovgaard i Angel; g. 1^o m. Benedict Ahlefeldt (F.: Volf v. A. og Catharine Sehested) (nr. 27.e, s. 609) og fik i dette ægteskab 12 børn, hvoraf dog kun en datter overlevede barndommen; 2^o 1583 m. amtmand i Tønder Hans von der Wisch (F.: Claus v. d. W. til Glasau). † 8. sept. 1624, bgr. sst.

(s. 609) (27.e) Bendix til Ophusum bgr. i Tønder kirke; g. o. 1550 m. Mette Lauesen af Ophusum ... Læs: Benedict til Ophusum gravsat 23. sept. s.å. i et gravkammer under koret i Tønder kirke, senere overført til den såkaldte »Ahlefeldske Gruft« i Eckernförde k.; g. m. Mette Ahlefeldt (F.: Benedict v. A. til Ophusum og Mette Martensdatter) [jf. ovenfor]. 12 børn, bl.a.:

Helvig, † 1588, bgr. i Eckernförde k., moderen beskyldte medlemmer af slægten Froddesen for at have forgiftet Helvig i den hensigt, at blive hendes (moderens) arvinger, lod i den forbindelse sin slægtning Christine Rudbeck fængsle og torturere.

[Meddelt af Peter Kurrild-Klitgaard og Charles M. Hansen på grundlag af bl.a. gravindskriften på den såkaldte »Ahlefeldske Gruft« i Eckernförde k. Jf. Anders Schmidt: Johannes Margrethe Kaysen og hendes slægt, Aabenraa 1986, s. 564-71].

DAA 1985-87 (XCI)

KORTSEN:

(s. 867) (nr. 1) Hans Kortsen var gift med Anne Korts, og altså allerede død omkring 1542. Den 2. maj 1548 fik Jens Hvas 15-dagesbrev i en sag mod Anne »Kords« eller »Kordts« og hendes børn, som han havde forfulgt ved herreds- og landsting for de penge, som han i 1547 var blevet tildømt ved kgl. dom. Det drejede sig om salget af deres del af Lykkesholm, som var blevet kendt ugyldigt på grund af de yngste sønners umyndighed, samt tillige om hvad hun og hendes børn havde brugt af den ejendom i Lykkesholm, som Jens Hvas havde fået af Mads Kortsen. Forfølgningen blev afsluttet med et 5-dagesbrev af 31. maj 1548.

(s. 869) (nr. 1) Morten Olsen Kortsen nævnes i mønstringslisterne 1556 og 1558, men forekommer ikke i listen 1563, og var vel da død.

[Meddelt af Susanne Vogt på grundlag af Rigens Forfølgningsbog 1545-52, side 189 (RA) samt Danske Kancelli B 43a-b, mønstringsruller og takseringer, (RA)].

DAA 1994-96 (XCIV)

CASTENSCHILD:

(s. 560) (nr. 11f), pre.løjt. i det østrigske Dragonreg. »Kaiser Ferdinand« 1866,..... læs:, sek.løjt. af 2. klasse i det østrigske dragonreg. (sen. kyrasserreg.) »Kaiser Ferdinand« 1864, pre.løjt. smsts. 1866, [Meddelt af Philipp greve Gudenus].

DAA 1997-99 (XCv)

WEDEL:

(s. 602) (176.a.) ... Rubjerggaard m.m. (F.:), læs: Rubjerggaard m.m. (F.: Kammerherre, hofjærgemester Preben Julius Gregers greve A.L.B. og Ellen Margrethe (Nonni) Lassen).

III
TILLÆG

FORTEGNELSE

OVER DE I 1.-96. ÅRGANG MEDDELTE STAMTAVLER OG TILFØJELSER

* foran navnet betegner slægten som endnu levende.
Årstal med halvfede typer angiver stamtavlens plads, de øvrige
henvisninger gælder tilføjelserne.

- Abildgaard, **1884**, 3; 1885, 420; 1887, 482;
1891, 472; 1893, 530; 1897, 480; 1901, 530;
1906, 479; 1911, 563; **1929**, 3; 1939, 122;
1958-59, 58.
- Abrahamson, **1919**, 455; 1958-59, 57.
- *Adeler, **1906**, 3; 1911, 579; 1915, 608; 1923,
533.
- *Ahlefeldt, **1929**, 15; 1932, 194; 1936, 177;
1938, 139; 1944, 112; 1953, 44; 1955, 119;
1956, 39; 1958-59, 58; 1967, 21; 1972-73, 28;
1982-84, 503; 1985-87, 876; 1994-96, 730;
2002-02, s. 607.
- von Ahnen, **1884**, 14; 1885, 420; 1891, 472;
1893, 530; 1897, 480; 1901, 530; 1929, 307;
1952, 69.
- Akeleye, **1884**, 15; 1885, 420; 1886, 417; 1891,
472; 1893, 530; 1897, 480; 1901, 530; 1906,
479; 1911, 563, 1915, 587; 1923, 547; 1929,
307; 1937, 171; **1938**, 83; 1939, 122; 1941,
120; 1944, 113; 1947, 106; 1953, 46; 1967, 21;
1972-73, 29; 1974-75, 25.
- de Albertin, **1884**, 21; 1885, 421; 1891, 472;
1901, 531; 1906, 479.
- Aldenburg, **1884**, 22.
- Algdusen, **1884**, 23; 1891, 473; 1901, 531; 1911,
563; 1935, 140; 1937, 171.
- Altena, se Norby (af Uggerslev).
- von Andersen, **1884**, 24; 1885, 421; 1889, 9;
1891, 473; 1893, 530; 1897, 480; 1901, 532;
1906, 479; 1941, 114; 1953, 38.
- *Anker, **1889**, 12; 1891, 487; **1952**, 9.
- Anrep, **1884**, 30; 1885, 421; 1891, 473; 1940,
167.
- *Arenfeldt, **1893**, 15, 543; 1897, 499; 1901, 551;
1906, 491; 1911, 568; 1923, 550; 1934, 276;
1935, 142; 1937, 172; 1941, 115; 1944, 107;
1947, 103; 1952, 70; 1953, 39.
- von Arenstorff, **1886**, 17; 1887, 482; 1891, 476;
1893, 532; 1897, 484; 1901, 534; 1906, 481;
1944, 106; 1947, 102.
- von Aschersleben, **1884**, 32; 1885, 421; 1901,
532; 1906, 480; 1935, 140; 1936, 120; 1940,
167; 1941, 114; 1952, 69.
- Augustin, **1885**, 23.
- Baad af Holland, **1884**, 38, 363; 1887, 483;
1891, 473; 1897, 480; 1901, 532; 1906, 480.
- Baad af Fyn, **1884**, 39; 1885, 421; 1887, 483;
1891, 473; 1893, 530; 1897, 481; 1936, 120.
- Baad (Lolland), **1884**, 39; 1886, 417; 1887, 483;
1891, 473; 1893, 530; 1897, 481; 1906, 40.
- Baad (Langeland), **1884**, 40.
- Baad (Norge), **1884**, 40; 1893, 531.
- Baden, **1884**, 41; 1885, 421; 1886, 417; 1887,
483; 1891, 473; 1893, 531; 1897, 481; 1901,
532; 1906, 480; 1923, 547; 1940, 167; 1953,
38.
- Bagge (Jylland), **1885**, 24; 1887, 483; 1891, 474;
1897, 481; 1901, 532; 1906, 480; 1923, 547.
- Bagge (Norge), **1885**, 25.
- Bagge af Holmegaard, (Norge), **1885**, 26; 1893,
531; 1906, 480; 1911, 563; 1923, 547.
- Bagge (Bornholm), **1885**, 28; 1891, 474.
- Bagge, jfr. Griis (af Slette).
- Bang, **1885**, 29; 1887, 483; 1893, 531; 1897, 481;
1939, 117.
- *Bang, **1991-93**, 485.
- Bangemann-Huygens-Løvendal, **1937**, 53.
- Banner (Høegh) **1885**, 31; 1886, 417; 1887, 483;
1891, 474; 1893, 531; 1897, 482; 1901, 533;
1906, 480; 1911, 563; 1915, 587; 1923, 547;
1935, 140; 1936, 120; 1937, 171; 1940, 167;
1941, 114; 1944, 106; 1947, 102; **1949**, 3;
1953, 47; 1955, 121; 1962, 54.
- Banner (Mathiesen), **1949**, 43.
- Barby, **1885**, 54.
- *Bardenfleth, **1891**, 22; 1893, 539; **1948**, 3;
1952, 75; 1955, 121.
- Barfod, **1885**, 56; 1891, 475; 1897, 482; 1901,
533; 1906, 480.
- Barfus, **1885**, 57; 1886, 417.
- *Barnekow, **1912**, 30; 1936, 125; 1938, 136.
- *Barner, **1988-90**, 479.
- von Barmewitz, **1885**, 64; 1891, 475; 1897, 483;
1901, 534; 1944, 106.
- Barritsen **1885**, 65; 1886, 417; 1887, 483; 1891,
475; 1893, 531; 1901, 534.
- Barsebek, **1885**, 66; 1886, 417; 1887, 483; 1891,
475; 1906, 481; 1915, 587.
- von Barstorff, **1885**, 67.
- *Bartholin - von Barthlin, **1932**, 115; 1934,
282; 1938, 140; 1962, 53; 1974-75, 25.
- von Basballe, **1886**, 37; 1906, 482.
- Basse (gamle), **1886**, 38; 1897, 484; 1906, 482;
1911, 563.
- Basse (ny) **1886**, 41; 1887, 483; 1891, 477; 1893,
533; 1897, 484; 1901, 534; 1915, 589; 1923,
548; 1937, 171; 1944, 106; 1947, 102.
- Basse (Vendsyssel), **1886**, 47; 1887, 484; 1891,
477; 1893, 533; 1897, 485; 1901, 534; 1923,
547; 1937, 171; 1938, 133; 1952, 69; 1953, 38.
- Basse (Tjele), **1886**, 49.
- *Bauditz-Baudissin, **1909**, 39; 1911, 585; 1915,
610; 1958-59, 56.

- Bechtolsheim, von Mauchenheim gen., **1919**, 458.
- *Beck, **1886**, 52; 1887, 484; 1891, 477; 1893, 533; 1897, 485; 1901, 535; 1906, 482; 1944, 106; **1951**, 75; 1955, 122; 1962, 54; 1974-75, 26; 1997-1999, 979.
- Beenfeldt, **1919**, 461; 1967, 20.
- Behagen, **1941**, 1.
- Below, **1888**, 35; 1891, 484; 1893, 536; 1897, 488; 1901, 538; 1906, 484; 1911, 564; 1944, 107.
- Benderup, **1888**, 40; 1893, 536; 1897, 488; 1906, 484; 1911, 565; 1915, 595; 1923, 548; 1936, 123; 1939, 118.
- Benkestok, **1887**, 42; 1891, 480; 1893, 533; 1901, 536; 1906, 483.
- *Benzon, **1937**, 3; 1938, 143; 1944, 113; 1947, 106; 1955, 119; 1967, 21.
- Berckentin, **1919**, 465.
- von Berger, **1919**, 468.
- Bering, **1935**, 3.
- *Bernert, **1934**, 3.
- von Berns, **1935**, 9.
- *Bernstorff, **1934**, 13; 1935, 149; 1936, 128; 1939, 122; 1953, 45.
- Berregaard, **1919**, 472.
- *von Bertouch, **1886**, 71; 1887, 484; 1891, 477; 1897, 485; 1936, 120; 1937, 171.
- *Bielke, **1887**, 60; 1888, 449; 1891, 480; 1893, 533; 1897, 486; 1901, 536; 1906, 483; 1911, 564; 1923, 548; 1934, 275; 1938, 133; 1939, 118; 1940, 167; 1941, 115; 1944, 106; **1946**, 3; 1952, 75; 1955, 121; 1958-59, 60; 1974-75, 26.
- Bierman von Ehrenschild, **1919**, 479.
- Bild, **1888**, 58; 1891, 484; 1893, 536; 1896, 185; 1897, 488; 1901, 539; 1906, 485; 1911, 565; 1923, 548; 1935, 141; 1944, 107; 1953, 38.
- *Bildt, **1887**, 73; 1891, 481; 1893, 534; 1897, 487; 1901, 537; 1906, 483; 1911, 564; 1915, 589; 1923, 548; 1937, 172.
- *Bille, **1890**, 55; 1891, 488; 1893, 538; 1897, 491; 1901, 542; 1906, 486; 1911, 566; 1915, 590; 1923, 549; 1931, 157; 1932, 193; 1934, 276; 1935, 142; 1936, 121; 1937, 172; 1939, 118; 1940, 168; 1944, 107; 1952, 70; 1953, 38; 1955, 113; 1967, 20; 1972-73, 26; **1985-87**, 467; 1988-90, 801.
- Bing, **1888**, 80; 1891, 485; 1893, 537; 1897, 489; 1901, 539; 1911, 565; 1923, 548.
- Bing, jfr. Grubbe.
- Björn, **1887**, 87; 1888, 449; 1891, 482; 1893, 534; 1897, 487; 1901, 537; 1906, 484; 1911, 564; 1940, 158; 1955, 113.
- Blaa, **1888**, 83; 1901, 540; 1972-73, 26.
- Blik, **1888**, 86; 1891, 485; 1893, 537; 1887, 489; 1901, 540; 1911, 565; 1923, 548; 1934, 275; 1938, 133; 1952, 69; 1972-73, 26.
- *Blixen-Finecke, **1953**, 3.
- Blok, **1942**, 1.
- Blome, **1935**, 13; 1938, 142; 1967, 21.
- *Blücher - Blücher af Altona, **1942**, 7.
- von Bolten, **1919**, 482.
- Bomøve, se Lange (Munk).
- *Bomemann, **1893**, 77; 1897, 500; 1901, 553; 1923, 550; 1940, 168.
- de Bosc de la Calmette, **1919**, 484.
- Bosendal, **1890**, 111.
- Bourke, **1919**, 487; 1923, 559; 1956, 37.
- von Boye, **1919**, 491.
- Braem, **1888**, 93; 1891, 486; 1906, 485.
- Braes, **1888**, 94; 1891, 486; 1893, 537; 1897, 489; 1906, 485; 1911, 565.
- Brahe, **1888**, 97; 1891, 486; 1893, 537; 1897, 490; 1901, 540; 1906, 485; 1911, 565; 1915, 590; 1923, 548; 1931, 157; 1932, 193; 1934, 275; 1935, 141; 1940, 168; 1941, 115; 1947, 102; **1950**, 3; 1955, 121.
- von Brandt, **1919**, 493; 1929, 310.
- Breide, **1889**, 77; 1891, 487; 1893, 538; 1901, 541; 1906, 486; 1911, 565; 1915, 590; 1936, 121; **1942**, 31; 1955, 119.
- Briand de Crèvecoeur, **1919**, 497.
- Brinck-Seidelin, **1985-87**, 848.
- *Brockdorff, **1936**, 3; 1937, 178; 1938, 142; 1972-73, 29; 2000-02, s. 607.
- *Brockenhuus, **1897**, 78; 1901, 560; 1906, 495; 1911, 571; 1915, 594; 1929, 308; 1934, 277; 1935, 143; 1937, 173; 1939, 119; 1940, 169; 1942, 118; 1944, 108; 1952, 70; 1953, 40; 1955, 114; **1962**, 3.
- Brok, **1889**, 97.
- Brok (af Estrup), **1889**, 101; 1891, 487; 1897, 490; 1901, 541; 1906, 486; 1923, 548; 1937, 172; 1955, 113.
- Brok (af Barløsegaard I), **1889**, 108.
- Brok (af Barløsegaard II), **1889**, 109; 1923, 549; 1931, 157.
- Brostrup, **1889**, 111; 1891, 487; 1901, 541; 1906, 486; 1911, 165; 1937, 172.
- Brun (af Kongstedlund), **1889**, 113; 1891, 487; 1901, 541; 1923, 549; 1939, 118.
- Brun (af Vindumgaard), **1889**, 115; 1891, 488; 1893, 538; 1897, 490; 1901, 541; 1915, 590; 1923, 549; 1972-73, 26.
- Brun (Fyn), **1889**, 118.
- Brun (Langeland), **1889**, 119.
- Brun (Lolland), **1889**, 119.
- Brun (Skovlænge), **1889**, 119.
- Brüggmann, **1891**, 82; 1893, 540; 1897, 495; 1906, 489; 1911, 567; 1935, 142.
- Bryse, **1889**, 120; 1891, 488; 1893, 538; 1897, 490; 1901, 541; 1906, 486; 1915, 590; 1931, 157; 1934, 276; 1955, 113.
- Brønndorph, **1919**, 500; 1935, 146.
- *von Buchwald, **1913**, 96; 1923, 556; 1935, 146; 1936, 125; 1941, 117; 1952, 72; 1958-59, 56; 1972-73, 27.
- Budde, **1890**, 128; 1891, 489; 1893, 538; 1897, 492; 1901, 544; 1906, 487; 1915, 591; 1929, 307; 1944, 107.
- Bugge, **1890**, 134; 1891, 489; 1893, 538; 1901, 544.
- Bugge (af Ebdrup), **1890**, 136.
- Bydelsbak (af Bregentved), **1890**, 137; 1897, 492; 1901, 545; 1906, 487.

- Bydelsbak (af Torbernsfeld), **1890**, 139; 1891, 489; 1897, 493; 1911, 566.
 *Bülöw, **1963**, 3, fortsat 1964.
 von Boefcke, **1919**, 502.
 Bøistrup, **1890**, 147; 1901, 545; 1906, 487; 1911, 566.
 Bølle, **1890**, 148; 1891, 489; 1893, 539; 1897, 493; 1911, 566; 1915, 591; 1935, 142; 1955, 113.
 Børialsen, **1890**, 152; 1891, 489; 1893, 539; 1897, 493; 1901, 545; 1911, 566; 1915, 591; 1936, 120; 1972-73, 26.
 Callenberg, **1919**, 504; 1935, 146.
 Carlsen (Lange), **1928**, 3.
 Caspergaard, **1919**, 506.
 *Castenskiold-Castenskiold, **1889**, 140; 1891, 488; **1943**, 3; 1944, 114; 1955, 120; 1962, 53; 1967, 21.; **1994-96**, 511; 1997-1999, s. 980; 2000-02, s. 608.
 Castonier, **1919**, 508; 1940, 171; 1956, 37; 1958-59, 57.
 *de Cederfeld - Cederfeld de Simonsen, **1946**, 27.
 Cermin, se Serlin I.
 Charisius, **1890**, 160; 1891, 489; 1893, 539; 1897, 493; 1901, 545; 1906, 487; 1911, 566; 1929, 307; 1939, 118; **1941**, 5.
 *Clauson Kaas, **1988-90**, 519.
 *Conradt-Eberlin, **1965**, 3.
 Cunningham, **1946**, 39.
 Daa, **1890**, 165; 1891, 490; 1893, 539; 1897, 493; 1901, 545; 1906, 488; 1911, 566; 1915, 591; 1932, 193; 1935, 142; 1938, 134; 1940, 168; **1944**, 3; 1952, 75; 1955, 120; 1967, 22; 1974-75, 26.
 Dal, **1891**, 106; 1893, 540; 1897, 495; 1901, 546.
 von Daldorf, **1931**, 117; 1932, 195.
 von (vam) Damme, **1920**, 455.
 Dannemand, **1957**, 3; 1958-59, 61; 1962, 54; 1967, 22.
 Danneskiold-Laurvig, **1937**, 57.
 Danneskiold-Løvendal, **1937**, 48.
 *Danneskiold-Samsøe, **1929**, 209, **1997-99**, s. 839.
 Darre, **1891**, 111.
 *von Deden, **1891**, 111; 1893, 540; 1897, 495; 1901, 547; 1906, 489; 1915, 591; 1923, 549; 1935, 142; **1940**, 1; 1944, 113; 1956, 39; 1958-59, 59.
 Dosenrode, **1943**, 33.
 Drefeld, **1891**, 119; 1893, 541; 1897, 496; 1901, 548.
 Dresselberg, **1891**, 122; 1893, 541; 1901, 548; 1906, 489.
 Due (Glob), **1891**, 124; 1893, 541; 1897, 496; 1901, 548; 1906, 489; 1911, 567; 1915, 591.
 Due (af Faurholm), **1891**, 138.
 Due (Taube), **1891**, 138; 1893, 541; 1897, 497; 1901, 548; 1906, 490; 1938, 134; 1941, 115; 1952, 70.
 Due (af Ølstedgaard), **1891**, 143; 1893, 541; 1897, 497; 1901, 549; 1906, 490; 1929, 307; 1935, 142.
 Due, jfr. Gøye og Thott.
 Dumber, **1920**, 459; 1934, 279; 1944, 111.
 Dyre, **1891**, 144; 1893, 541; 1897, 497; 1901, 549; 1906, 490; 1915, 591; 1923, 550; 1931, 158; 1952, 70; 1953, 39; 1955, 114.
 Dyre, jfr. Due (Glob) og Grubbe (af Særsløv).
 Eberstein, **1892**, 100; 1893, 542; 1897, 497; 1901, 550; 1915, 592.
 von Eckerich, **1962**, 49.
 Ehrencron, **1946**, 41.
 von Ellbrecht, **1914**, 129; 1936, 125.
 Ely, **1920**, 461; 1934, 280.
 Emmiksen, **1892**, 112; 1897, 498; 1901, 550; 1906, 491; 1956, 35.
 von Engberg, **1960**, 3.
 Erlandsen, se Galen.
 von Esmarck, **1920**, 463.
 von Eyben, **1905**, 116; 1911, 578; 1938, 135.
 *Fabritius-Tengnagel, **1920**, 466; 1935, 146; 1955, 117.
 Falk, **1892**, 118; 1893, 542; 1897, 498; 1901, 550; 1906, 491; 1915, 592; 1944, 107.
 Falk (Søblade) **1892**, 122.
 Falkenskiold, **1929**, 241; 1931, 161; 1934, 281; 1956, 39; 1958-59, 59.
 Falster, **1892**, 126; 1893, 542; 1897, 498; 1906, 491.
 Falster, jfr. Bielke.
 Fasti, **1892**, 130; 1897, 498; 1901, 550; 1906, 491; 1915, 592; 1923, 550; 1936, 121; 1940, 108; 1953, 39; 1955, 114.
 Ferrall-Bourke, se Bourke.
 Fikkesen, **1892**, 138; 1897, 498; 1901, 550; 1906, 491.
 Fincke, **1945**, 3.
 Fisker, **1921**, 465; 1934, 280.
 Flemming, **1892**, 144; 1893, 542; 1897, 499; 1901, 551; 1906, 491; 1911, 567; 1923, 550; 1935, 142.
 Flindt, **1955**, 3; 1958-59, 61; 1962, 54.
 Fogh, **1921**, 470.
 *Folsach, **1920**, 474.
 *Fontenay, le Sage de, **1889**, 260; 1891, 488; 1897, 491; 1901, 542.
 Fredberg, **1892**, 149; 1893, 543; 1897, 499; 1901, 551; 1906, 491.
 Friccius von Schilden, **1926**, 49.
 Friedenreich, **1921**, 472.
 Friis (Hesselager), **1886**, 119; 1887, 484; 1891, 478; 1893, 533; 1897, 485; 1901, 535; 1906, 482; 1931, 157; 1934, 275; 1935, 141; **1942**, 51; 1955, 119; 1958-59, 60; 2000-02, s. 607.
 Friis (Haraldskjær), **1886**, 129; 1887, 484; 1891, 478; 1893, 533; 1897, 485; 1901, 535; 1906, 482; 1911, 564; 1923, 548; 1935, 141; 1937, 172; 1939, 117; 1940, 167; 1941, 114; **1942**, 81; 1944, 114; 1947, 107; 1952, 74; 1955, 119; 1958-59, 60.

- Friis (Vadskjærsgaard), **1886**, 139; 1887, 484; 1891, 478; 1897, 486; 1901, 536; 1906, 482; 1911, 564; 1923, 548; 1935, 141; 1939, 117; 1940, 167; 1941, 115; **1942**, 67.
- Friis (Arlevad), **1886**, 147; 1897, 486; 1901, 536; 1906, 483; **1942**, 99.
- Friis (Landvig), **1886**, 149; 1887, 484; 1891, 479; 1911, 564; 1915, 589.
- Friis, jfr. Lange (Munk).
- Frille, **1892**, 150; 1897, 499; 1901, 551; 1906, 491; 1911, 568; 1915, 592.
- Frost, se Bild, Høg og Lange (Munk).
- Fuchs, **1950**, 33.
- Fuiren, **1921**, 474.
- de Fædder, **1921**, 476; 1940, 171.
- *Fønss, **1945**, 9; 1955, 120.
- Gaas, **1893**, 139; 1897, 500; 1906, 492; 1923, 550; 1956, 35.
- Gabel, **1893**, 141; 1901, 555; 1906, 492; 1911, 568.
- Gadendorp, **1921**, 479.
- Gagge, **1893**, 145; 1897, 500; 1901, 553; 1911, 569; 1915, 592; 1935, 142; 1936, 121; 1937, 172; 1941, 116; 1944, 107; 1953, 39.
- Gagge, jfr. Hollunger.
- Galde, **1893**, 148; 1897, 500; 1901, 553; 1936, 122; 1940, 168; 1947, 103.
- Galen, **1893**, 152, 543; 1897, 500; 1901, 553; 1906, 492; 1911, 569; 1915, 592; 1939, 119.
- Galskyt, **1893**, 167; 1897, 501; 1901, 554; 1906, 492; 1923, 550; 1942, 118.
- Galt, **1893**, 171; 1897, 501; 1901, 554; 1906, 492; 1911, 569; 1915, 592; 1935, 142; 1936, 122; 1937, 173; 1938, 134; 1941, 116; 1947, 103; 1953, 39; 1955, 114.
- *Galtung, **1916**, 148; 1929, 310.
- Ged, **1893**, 181; 1897, 501; 1901, 554; 1911, 569; 1915, 592; 1940, 168; 1955, 114.
- Geltingen, **1938**, 97; 1953, 46.
- Gere, **1893**, 184, 543; 1897, 501; 1901, 554; 1906, 492; 1911, 569; 1923, 550.
- *Gersdorff, **1943**, 37; 1944, 114; 1947, 107; 1955, 120; 1974-75, 25.
- Giedde, **1894**, 122; 1897, 505; 1901, 555; 1906, 492; 1911, 569; 1915, 593; 1929, 308; 1941, 116; 1953, 39.
- Gjordsen, **1894**, 131; 1915, 593; 1923, 550.
- Glad, **1945**, 25.
- Glambek, **1894**, 133; 1897, 505; 1901, 556.
- Glambek (Rutze), **1894**, 137.
- Gleichen, **1894**, 139; 1897, 506.
- Glob, se Due og Skobe.
- Glud, **1952**, 65.
- Godov, **1894**, 146; 1897, 506; 1901, 556; 1906, 493; 1911, 570; 1915, 594.
- Godske, se Bielke.
- Grabow, **1894**, 152; 1897, 506; 1901, 556; 1942, 118; 1955, 114.
- Green, **1894**, 154; 1897, 506; 1906, 493; 1911, 570; 1955, 114; 1972-73, 26.
- Green (af Rosso), **1894**, 156; 1972-73, 27.
- Grib, **1895**, 123; 1897, 506.
- Griffenfeld, **1922**, 467.
- Griis (af Nordrup), **1895**, 127; 1901, 557; 1906, 493; 1940, 169.
- Griis (af Slagelse), **1895**, 130; 1923, 550.
- Griis (af slette), **1895**, 133; 1901, 557; 1906, 493; 1911, 570; 1915, 594; 1937, 173; 1939, 119; 1952, 70.
- Griis (af Halland), **1895**, 137; 1937, 173; 1940, 169; 1953, 39.
- Grim, se Has.
- Grim (af Lolland), **1997-99**, s. 963.
- Grodtschilling, **1921**, 485.
- Grott, **1895**, 140; 1897, 506; 1901, 557; 1911, 570.
- *Grubbe, **1895**, 143; 1897, 506; 1901, 557; 1906, 493; 1911, 570; 1915, 594; 1923, 551; 1929, 308; 1937, 173; 1940, 169; 1944, 107; 1953, 39; 1955, 114; 1972-73, 27.
- Grubbe (af Sørslev), **1895**, 176.
- Grubendal, **1895**, 179; 1897, 507; 1901, 558; 1906, 494; 1911, 570; 1915, 594; 1935, 142; 1972-73, 27.
- Grüner, **1922**, 470.
- Grøn, **1895**, 183; 1901, 558; 1906, 494; 1915, 594; 1923, 551; 1935, 143; 1936, 121; 1972-73, 27.
- *af Gyldenfeldt, **1908**, 149; 1956, 37.
- Gyldenhorn, **1895**, 190.
- Gyldenkrantz, **1895**, 192.
- *Gyldenkrone, **1935**, 45; 1937, 178; 1944, 113; 1947, 106.
- Gyldenløve (af Norge), **1895**, 195; 1901, 558; 1929, 308 (2).
- Gyldenløve, Ulrik Frederik, **1937**, 43.
- Gyldenpalm, **1895**, 197.
- von Gyldenskiold, **1922**, 472.
- Gyldensparre, **1922**, 474; 1953, 43.
- Gyldensten, **1922**, 476; 1939, 121.
- *Gyldenstjerne, **1926**, 3; 1929, 310; 1935, 147; 1936, 126; 1938, 138; 1940, 172; 1942, 120; 1944, 112; 1952, 73; 1955, 118; 1956, 38; 1967, 20; 1972-73, 28.
- *Güntersberg-Güntelberg, **1941**, 11.
- Gyrstinge, **1896**, 134; 1906, 495.
- *von Gähler, **1922**, 479; 1931, 160.
- Gøssel, **1896**, 138; 1897, 507; 1906, 495.
- Gøye, **1896**, 140; 1897, 507; 1901, 558; 1906, 495; 1911, 570; 1915, 594; 1923, 551; 1935, 143; 1938, 134; 1939, 119; 1944, 108; 1953, 39; 1955, 114; 1974-75, 23.
- van Hafn, **1896**, 161; 1901, 558; 1911, 571.
- von Hadeln, **1966**; 3.
- vom Hagen, **1922**, 485.
- Hak, **1896**, 163; 1897, 507; 1901, 559; 1906, 495.
- Hak, jfr. Galen.
- Halvbjørn, **1994-96**, 691.
- Halvegge, **1896**, 169; 1935, 143; 1936, 122, 1944, 108.
- *Hambro, **1937**, 65.
- Handingmand, **1896**, 172; 1911, 571; 1941, 116; 1955, 114.
- Harboe, **1960**, 7.

- *Harbou, **1897**, 164; 1901, 560; 1906, 495; 1911, 571; 1923, 551; 1939, 119; 1940, 169; 1953, 40; 1974-75, 23.
- Hardenberg, **1897**, 185; 1906, 496; 1915, 594; 1936, 122; 1942, 119; 1944, 108.
- Hartgenger, se Handingmand.
- Hartvigsen, **1897**, 193; 1901, 561; 1906, 496; 1923, 551.
- Has, **1896**, 180; 1897, 508; 1901, 559; 1906, 495; 1911, 571.
- Hase, **1896**, 184; 1901, 559; 1915, 594.
- von Hatten, **1922**, 488.
- *Hauch, **1944**, 31.
- Havnelev-slægten, **1997-99**, s. 975.
- *Haxthausen, **1887**, 171; 1888, 449; 1891, 482; 1893, 534; 1897, 487; 1901, 537; 1906, 484; 1915, 589; **1945**, 27; 1955, 120.
- *von Hedemann, **1898**, 149; 1901, 562; 1906, 496; 1936, 122; 1937, 173; 1956, 35.
- Heest, **1897**, 205; 1901, 561; 1915, 595.
- *Hegermann-Hegermann-Lindencrone, **1941**, 23; 1956, 39.
- Heidersdorff, **1897**, 211; 1901, 561; 1936, 122.
- Heintz, **1930**, 3.
- Helt, **1922**, 490.
- Helverskov, **1922**, 492.
- von der Herberge, **1922**, 494.
- Heusch, **1897**, 215; 1901, 561; 1906, 496.
- *von Hielmcrone, **1935**, 75.
- Hielmskiold, **1935**, 79.
- Hielmstjerne, **1944**, 65.
- *Hobe, **1938**, 99; 1953, 46.
- *Hoff, **1988-90**, 549.
- de Hofman, **1922**, 497; 1923, 559; 1941, 118.
- Hogenskild, se Huitfeldt.
- Hohendorff, **1897**, 222; 1901, 561; 1906, 496; 1938, 134.
- Holberg, **1944**, 69.
- *Holck, **1925**, 435; 1935, 147; 1936, 126; 1940, 172; 1947, 105; 1956, 38; 1958-59, 57.
- *von Holck, **1925**, 457; 1953, 43.
- Hollunger, **1897**, 230; 1901, 562; 1906, 496; 1911, 571; 1942, 119.
- Holmskiold, **1922**, 501.
- *von Holstein, **1885**, 170; 1886, 417; 1891, 475; 1893, 531; 1897, 483; 1901, 534; 1906, 481; 1911, 563; 1915, 587; **1938**, 1; 1953, 46; 1962, 53; 1974-75, 25; **1988-90**, 573.
- Holsten, **1924**, 451; 1940, 172; 1941, 119; 1956, 38.
- *Hoppe, **1941**, 35.
- Hovenbech, **1950**, 35; 1958-59, 60.
- *Huitfeldt, **1887**, 214; 1888, 450; 1891, 482; 1893, 536; 1897, 487; 1901, 538; 1906, 484; 1929, 307; 1935, 141; **1949**, 47; 1953, 47; 1955, 121.
- Hummersbüttel, **1922**, 503.
- Hundermark, **1898**, 209; 1901, 562; 1911, 571; 1937, 173; 1940, 169; 1942, 119; **1946**, 45; 1953, 46; 1974-75, 23.
- Hvas (af Ormstrup), **1898**, 213; 1906, 497.
- Hvas (af Gjerholm), **1898**, 217; 1901, 562; 1906, 497; 1935, 143; 1952, 71; 1972-73, 27.
- Hvas (af Komdrup), **1898**, 219.
- Hvas (af Skjørtholt), **1898**, 220; 1906, 497; 1911, 571; 1938, 135; 1953, 40.
- Hvide, **1898**, 222; 1901, 562; 1911, 571; 1915, 595.
- Hvide, jfr. Galen.
- Hvitaks, **1985-87**, 859.
- Hvittenstiern, **1898**, 235; 1972-73, 27.
- Høcken, **1898**, 236; 1901, 563; 1915, 595; 1935, 143; 1936, 122; **1950**, 37.
- *Høeg(h), se Banner.
- *Høegh-Guldberg, **1931**, 123.
- Høg, **1898**, 243; 1901, 563.
- Hørby, **1898**, 247; 1901, 563; 1906, 497; 1952, 71.
- *von Irgens-Bergh, **1917**, 217; 1929, 310.
- Iselin, **1922**, 507.
- *Jermin, **1979-81**, 491.
- Jernskjæg, **1899**, 184; 1901, 564; 1906, 497; 1911, 572.
- Jespersen, **1923**, 473.
- *von Jessen, **1937**, 75; 1944, 113; 1952, 74; 1955, 119.
- Jude, se Stieremaane.
- *Juel, **1927**, 3; 1929, 312; 1934, 281; 1935, 147; 1938, 138; 1939, 121; 1940, 172; 1944, 112; 1947, 105; 1953, 43; 1955, 118; 1958-59, 58; 1962, 53; 1972-73, 28; **2000-02**, 355.
- Juel af Langeland, **1947**, 3; 1972-73, 31.
- Jul af Sønderjylland, **1947**, 5.
- Junge, **1923**, 476.
- *Juil, **1890**, 258; 1891, 490; 1893, 539; 1897, 494; 1901, 545; 1906, 488; 1911, 567; 1936, 121; 1940, 168; 1952, 70; 1967, 20; 1972-73, 26; 1974-75, 23; **2000-02**, 505.
- Kaalund, **1908**, 215; 1911, 580; 1915, 610.
- Kaas (m. Sparren), **1899**, 195; 1901, 564; 1906, 497; 1911, 572; 1915, 605; 1923, 551; 1929, 308; 1931, 158; 1934, 227; 1935, 144; 1938, 135; 1939, 119; 1940, 169; 1941, 116; 1944, 108; 1947, 103; 1952, 71; 1953, 40; 1955, 115; 1958-59, 55.
- *Kaas (med Muren), **1917**, 228; 1923, 558; 1929, 310; 1934, 279; 1935, 146; 1936, 126; 1937, 176; 1938, 137; 1941, 118; 1944, 111; 1953, 42; 1955, 117; 1958-59, 57; 1962, 53; 1972-73, 28; 1974-75, 24.
- Kabel, **1899**, 221; 1901, 564; 1906, 498.
- Kabel (af Tostrup), **1899**, 223; 1906, 498; 1915, 605; 1923, 551.
- Kafen von Schmieden, se von Schmieden.
- Kalf, **1899**, 224.
- Kane, **1899**, 227.
- *von Kauffmann, **1947**, 9.
- von Kerberg, **1940**, 19.
- Kerssenbrock, **1941**, 47.
- Kid, **1899**, 229; 1901, 504; 1915, 605.
- Kjeldstrup-Slægten, **1899**, 231.
- Kielman von Kielmansegg, **1923**, 478; 1937, 177.

Kingo, 1945, 73.
 Kjærskiold, 1923, 482.
 Kjørulf, 1923, 484.
 Kirt, 1899, 232; 1915, 605.
 *Klauman, de, 1965, 13.
 af Klevenfeld, 1948, 23.
 von Klingenberg, 1923, 486; 1934, 280; 1935, 147; 1944, 111; 1988-90, 801.
 *von Klöcker, 1908, 239; 1915, 610; 1923, 554.
 Knob, 1899, 240; 1906, 498; 1911, 572; 1915, 605; 1923, 551; 1955, 115.
 Knob, jfr. Kalf.
 *Knuth, 1919, 518; 1938, 137; 1955, 117; 1956, 37; 1966, 13; 1967, 22.
 *Koefoed, 1946, 49.
 Kolderup-Rosenvinge, 1955, 11.
 Kortsen (af Lykkesholm), 1985-87, 864; 1988-90, 801; 2000-02, s. 608.
 Kotte, 1994-96, 717.
 *Krabbe (af Østergaard), 1928, 7; 1929, 313; 1931, 161; 1932, 194; 1935, 147; 1939, 122; 1940, 172; 1941, 119; 1944, 112; 1952, 73; 1955, 118.
 Krabbe (af Herpinggaard), 1928, 37.
 *Krabbe (af Damsgaard), 1928, 39; 1929, 313; 1935, 148; 1936, 177; 1942, 120; 1947, 105; 1974-75, 24.
 Krabbe-Juel, se Juel.
 Krabbe af Roskilde, 1954, 3.
 Krafte, 1899, 252; 1901, 564; 1906, 498; 1911, 572; 1937, 174; 1939, 119.
 Krag (i Sjælland), 1899, 255; 1901, 564; 1906, 499.
 Krag (i Jylland), 1899, 258; 1901, 565; 1906, 499; 1911, 573; 1915, 605; 1923, 551; 1939, 119; 1944, 108; 1953, 40; 1955, 115.
 Krag, jfr. Gøye og Kid.
 Krage, se Falk.
 Kragenskiold, 1946, 59.
 Kraus, se Skade.
 *Krieger, 1907, 233; 1911, 580; 1915, 609; 1955, 116; 1958-59, 55.
 von Krogh, 1898, 279; 1901, 563; 1915, 595; 1935, 144; 1955, 115; 1962, 52.
 Krognos, 1893, 270; 1897, 502; 1901, 554; 1906, 492; 1931, 158; 1942, 118.
 Kruchow (Norge), 1900, 214.
 Kruchow (Fyn), 1900, 216; 1901, 565; 1938, 135; 1955, 115; 1956, 36.
 Krummedige, 1900, 217; 1901, 565; 1906, 499; 1911, 573; 1915, 605; 1923, 552.
 Krumpen, 1900, 238; 1901, 565; 1906, 499; 1915, 605.
 Kruse, 1900, 243; 1901, 565; 1906, 499; 1911, 573; 1923, 552; 1934, 277; 1937, 174; 1939, 120; 1962, 52; 1972-73, 27; 2000-02, s. 607.
 von der Kuhla, 1901, 217; 1937, 174; 1944, 108; 1962, 52.
 Kyrmig, 1901, 218; 1906, 500; 1915, 606.
 Kyrmig (Myre), 1901, 229; 1906, 501; 1923, 552; 1936, 122.
 Kørbitz, 1923, 489.
 Landorph, 1924, 459.
 Lang, 1901, 233; 1906, 501; 1911, 573.
 Lange (Munk), 1901, 236; 1906, 501; 1911, 573; 1915, 606; 1923, 552; 1932, 193; 1938, 135; 1944, 108; 1955, 115.
 Lange (en Rose), 1902, 220; 1906, 503; 1911, 574; 1915, 606; 1937, 174.
 *Lasson I, 1951, 111.
 Lasson II, 1951, 125.
 Lasson III, 1951, 133.
 von Lasson, 1951, 139.
 Laxmand, 1902, 226; 1906, 503; 1936, 122; 1944, 109; 1955, 115.
 Lehn, 1924, 460.
 Lemforth, 1924, 463.
 von Lente, 1904, 230; 1906, 507; 1911, 576.
 *Lerche, 1934, 63; 1974-75, 25.
 Leth (af Vosborg), 1902, 240; 1906, 503.
 *Leth, 1920, 508; 1941, 118; 1944, 111; 1955, 118; 1958-59, 57.
 Leuenfeld, 1924, 465.
 Leve, 1902, 245; 1906, 504; 1911, 574.
 *Levetzow, 1890, 314; 1891, 490; 1893, 539; 1897, 495; 1901, 546; 1906, 489; 1911, 567; 1915, 591; 1941, 115; 1955, 113.
 Leyonstierne, 1924, 467.
 *de Lichtenberg, 1917, 317; 1923, 558.
 de Lichtenhielm, 1954, 7.
 von Lichtenstein, 1924, 469; 1956, 38.
 Lihme, se Rosenstierne.
 Lilliefeld, 1955, 19.
 de Lilliendal, 1945, 75.
 Lillienpalm, 1902, 255.
 *Lillianskiold, 1902, 256; 1906, 504; 1957-58, 17.
 Limbek, 1902, 263; 1906, 505; 1915, 606; 1944, 109.
 *Linde, 1994-96, 605; 1997-99, 980.
 Lindencrone, 1924, 471.
 Lindenov, 1902, 277; 1906, 505; 1911, 575; 1923, 552; 1940, 170; 1944, 109; 1952, 71; 1953, 40; 1955, 115; 1956, 36; 1958-59, 55; 1974-75, 23.
 Linderot, 1902, 290; 1906, 505; 1923, 552; 1944, 109.
 *Lindholm, 1963, 65.
 *von Linstow, 1960, 11.
 Litle, se Galen.
 Lodehat, 1935, 83.
 von Lohendal, 1938, 117.
 von Lohenskiold, 1938, 119.
 Londemann af Rosencrone, 1944, 79.
 Losne-Ætten, 1902, 296.
 von Lossow, 1924, 473.
 *von Lowzow, 1901, 294; 1906, 501; 1911, 574; 1915, 606; 1976-78, 3.
 *Luckner, 1941, 49; 1958-59, 60; 1967, 21.
 Lund, 1902, 303; 1906, 505; 1915, 606.
 Lunge, 1902, 305; 1906, 505; 1911, 574; 1915, 606.
 Lunge, jfr. Due (Glob) og Dyre.
 Lunov, 1903, 253; 1906, 506; 1911, 575; 1923, 552; 1939, 120; 1944, 109.

Luxdorph, **1924**, 475; 1941, 119.
 von der Lüche, **1924**, 479; 1934, 280.
 Lykke (Møllehjul), **1903**, 261; 1931, 159.
 Lykke (Munk), **1903**, 263; 1906, 506; 1911, 575;
 1915, 607; 1923, 552; 1932, 193; 1934, 278;
 1937, 174; 1941, 116; 1942, 119; 1944, 109;
 1947, 103; 1952, 71; 1953, 40; 1955, 115;
 1972-73, 27; 1974-75, 23.
 Lykke, jfr. Bille.
 Lystrup, **1903**, 280; 1906, 506; 1911, 575.
 *Lütlichau, **1940**, 21; 1956, 39; 1972-73, 29.
 *von Lützwow, **1928**, 69; 1934, 281; 1938, 139;
 1953, 44; 1956, 39; 1974-75, 25.
 Lætus, se Glad.
 Løvenbalk, **1903**, 289; 1936, 123; 2000-02, s. 607.
 von Löwencron, **1924**, 483; 1955, 118.
 Løvendal, **1937**, 48.
 von Løvenhielm, **1924**, 485.
 Løwenhielm, jfr. Brockenhuus.
 *Løvenskiold, **1889**, 297; 1891, 488; 1897, 491;
1949, 85.
 *Løvenstjerne, **1885**, 275; 1886, 418; 1891, 476;
 1906, 481.
 Løvensøn, **1937**, 55.
 de Løvenørn, **1914**, 307; 1929, 310; 1932, 194.

 Maaneskiold, **1903**, 299; 1906, 507.
 Maanestjerne, **1903**, 303.
 *von der Maase, **1913**, 392; 1956, 37.
 Maccabæus, **1903**, 306; 1906, 507; 1911, 575;
 1915, 607; 1923, 552; 1942, 119; 1944, 109;
 1953, 40.
 Magnussen, **1903**, 308; 1906, 507; 1911, 575;
 1915, 607; **1950**, 49.
 Manderup, **1903**, 311; 1911, 575.
 Mangelsen, se Magnussen.
 Markdanner, **1903**, 316; 1911, 576; 1931, 159;
 1940, 170; 1952, 71.
 Markmand (i Sjælland), **1903**, 318.
 Markmand (i Falster), **1903**, 320.
 Marschalck, **1913**, 398; 1937, 176.
 Marselis, se Gyldenkrone.
 Marsvin, **1904**, 274; 1906, 507; 1911, 576; 1915,
 607; 1923, 552; 1934, 278; 1938, 135; 1942,
 119; 1944, 109, 1955, 115.
 von Mauchenheim, se Bechtolsheim.
 von Mauritius, **1948**, 25.
 Meckenbourgh, **1958-59**, 3.
 van Mehlen, **1904**, 282; 1931, 159; 1940, 170.
 Meinstorf, **1904**, 284; 1906, 508; 1915, 607;
 1935, 144; **1950**, 53; 1956, 36.
 Meyercrone, **1930**, 5; 1935, 148.
 *Moltke, **1921**, 488; 1923, 559; 1934, 280;
 1936, 126; 1937, 177; 1939, 121; 1940, 172;
 1941, 118; 1947, 105; 1956, 37; 1958-59, 57;
 1972-73, 28; **1991-93**, 521
 Mormand, **1904**, 303; 1906, 508; 1911, 576;
 1931, 159; 1935, 144; 1940, 170; 1952, 72;
 1955, 115.
 Most, se Gere og Hollunger.
 Moth (våbenbrevsslægten), **1958-59**, 7.
 *Moth af 1698, **1958-59**, 17.
 von Moth af 1750, **1958-59**, 31; 1962, 54.

 Movat, **1904**, 314.
 Mule (af Falkendal), **1904**, 315.
 Mule (af Kjærstrup), **1904**, 320.
 Mule (af Odense), **1904**, 322; 1906, 508; 1911
 576; 1915, 607; 1934, 278; 1936, 123; 1939,
 120; 1952, 72; 1953, 41; 1962, 52.
 Muli (af Beg), **1904**, 333.
 Mund, **1904**, 335; 1906, 508; 1911, 577; 1915,
 607; 1923, 552; 1937, 175; 1939, 120; 1941,
 116; 1944, 109.
 Munk (Bjelke og Vinranke), **1905**, 292; 1906,
 510; 1911, 578; 1915, 608; 1923, 553; 1931,
 159; 1934, 278; 1935, 144; 1936, 123; 1956, 36.
 Munk (af Kovstrup), **1905**, 317; 1923, 553;
 1935, 144.
 Munk (af Fjellebro), **1905**, 319.
 Munk (af Veibjerggaard), **1905**, 321; 1906, 510;
 1929, 309; 1934, 278.
 Munk (af Ellinggaard), **1905**, 323.
 Munk (fra Halland), **1905**, 323; 1923, 553.
 Munk, jfr. Lange og Lykke.
 *von Munthe af Morgenstjerne, **1915**, 317;
 1923, 557.
 Mus (af Senalt), **1905**, 330.
 Mus (af Ullerup), **1905**, 332; 1923, 553.
 Myg, se Galskyt.
 von Mühlheim, **1905**, 335; 1911, 578.
 *Mylius, **1956**, 3.
 Müller, **1905**, 337; 1911, 578; 1915, 608; 1923,
 553; 1934, 278; 1935, 144; 1952, 72; 1962, 52.
 Mylting, **1905**, 342; 1936, 123; 1942, 119.
 Myndel, **1905**, 346.
 Myre, **1901**, 231.
 Myre, jfr. Kyrming.
 Mødeskal, **1985-87**, 874.
 Møed, **1940**, 75.

 Navl, **1906**, 298; 1923, 553; 1937, 175.
 Neb, **1906**, 300; 1915, 609.
 *Neergaard, **1915**, 336; 1923, 557; 1940, 171;
 1953, 42; 1955, 116; 1958-59, 56; **1968-69**, 3.
 Nissen, **1927**, 73; 1929, 312; 1944, 112; 1953, 44.
 Nissen-Benzon, se Nissen.
 Norbagge, **1906**, 313.
 Norby (af Uggerslev), **1906**, 314; 1932, 194;
 1937, 175; 1952, 72.
 Norby (af Skovgaarde), **1906**, 319; 1911, 579;
 1915, 609; 1923, 553; 1931, 159; 1935, 145;
 1936, 123; 1937, 175; 1939, 120; 1967, 20.
 Norman de la Navité, **1906**, 323.
 Normann, **1906**, 324; 1911, 579; 1915, 609;
 1937, 175; 1938, 135; 1956, 36.
 van Nuland, **1906**, 331; 1911, 579; 1915, 609.
 Numsen, **1906**, 332; 1911, 579; 1915, 609.
 Ny, **1906**, 336.
 Nørckenkrone, **1927**, 75.

 *Obelitz, **1974-75**, 3.
 von Offenbergh, **1907**, 319; 1915, 609; 1923,
 553; 1935, 145; 1936, 124; 1956, 36.
 Oldeland, **1907**, 324; 1935, 145; 1936, 124;
 1938, 135; 1939, 120; 1940, 170; 1941, 117;
 1952, 72; 1953, 41.

- von Oldeland, **1907**, 328; 1911, 580; 1953, 41.
 *Oldenburg, **1946**, 61; 1972-73, 29.
 von Oppen-Schilden, **1926**, 38; 1942, 120.
 Orm, **1907**, 331; 1936, 124.
 Orming, **1907**, 332; 1911, 580; 1915, 609; 1923, 554.
 Oxe, **1907**, 339; 1923, 554.
 *Oxholm, **1887**, 343; 1906, 484; 1956, 35.
- Panter, **1892**, 105; 1893, 542; 1897, 497; 1906, 490; 1911, 567.
 von Papenheim, **1907**, 346; 1955, 116.
 Paris, **1908**, 343.
 Parsberg, **1907**, 349; 1911, 580; 1915, 609; 1923, 554; 1929, 309; 1935, 145; 1936, 124; **1940**, 77; 1944, 113; 1947, 106; 1953, 46; 1955, 119; 1974-75, 25.
 Paslick, **1908**, 344; 1923, 554; 1937, 175; **1939**, 93; 1940, 173; 1941, 120; 1953, 46.
 Passow, **1908**, 347.
 von Paulsen, **1926**, 40.
 Pax, **1908**, 347; 1923, 554; 1952, 72.
 von Petz, **1925**, 470; 1934, 281.
 von Peperlow, **1943**, 67.
 Petersdorff, **1917**, 387; 1923, 588; 1956, 37.
 Petz, **1909**, 350.
 Pig (Jylland), **1908**, 353.
 Pig (Skaane), **1908**, 350; 1911, 584.
 Pil, **1909**, 352.
 de Pilloy, **1931**, 137.
 *von Plessen, **1934**, 95; 1935, 149; 1936, 128; 1938, 140; 1940, 173; 1953, 45.
 Ployart, **1938**, 121.
 Podebusk, se Putbus.
 Podewills, **1925**, 476; 1952, 73.
 Pogwisch, **1931**, 1 - Navnereg. 1942; 1937, 178; 1938, 140; 1944, 113; 1952, 74; 1953, 45; 1974-75, 25.
 Pors (af Vrandrup), **1909**, 355; 1911, 585; 1915, 611; 1958-59, 56; 1962, 52; 1974-75, 24.
 Pors (Langeland), **1909**, 364.
 Pors, jfr. Børialsen og Skadeland.
 Porse, se Kyrning.
 Portmand, se Mule (af Falkendal).
 Poulson, **1909**, 364; 1915, 611.
 Present, **1909**, 368.
 Prip, **1909**, 371.
 Pros Lauridsens Slægt, **1898**, 248.
 Puder, **1909**, 375.
 von Pultz, **1909**, 377; 1915, 612; 1923, 554; 1944, 110.
 Putbus-Podebusk, **1908**, 356; 1911, 584; 1915, 610; 1923, 554; 1932, 194; 1936, 124; 1938, 36, 1944, 110; 1947, 104; 1952, 72.
 Pæp, se Kyrning.
 Poiske, **1909**, 381; 1915, 612.
- Qualen, **1925**, 478; 1938, 138; 1947, 105; 1956, 38.
 Qvitzow, **1910**, 327; 1915, 612; 1931, 160; 1934, 279; 1935, 145; 1941, 117; 1944, 110; 1947, 104; 1953, 41; 1955, 116.
- Raale, se Glambek.
 *Raben, **1896**, 329; 1901, 559; 1906, 495; 1923, 551; 1929, 308; 1934, 277; 1937, 173; 1941, 116; 1958-59, 55; **1970-71**, 3.
 Raben, **1926**, 42.
 Rafvad, **1953**, 17.
 Rage, se Grubbe.
 *Ramel, **1925**, 495; 1940, 172; 1972-73, 28.
 Rani, **1910**, 340; 1915, 613.
 *Rantzau, **1930**, 7 - Navnereg. 1941; 1931, 161; 1932, 194; 1934, 281; 1935, 148; 1936, 127; 1937, 177; 1938, 139; 1941, 120; 1942, 120; 1944, 112; 1953, 45; 1958-59, 59; 1962, 53; 1967, 21; 1974-75, 25.
 Rathlou, **1911**, 335; 1915, 614; 1938, 136; 1944, 110; **1950**, 57.
 Ravensberg, **1910**, 349; 1915, 613.
 Reberg, **1911**, 370.
 *Reedtz, **1894**, 316; 1897, 506; 1901, 556; 1906, 493; 1911, 570; 1915, 594; 1940, 168; **1947**, 33; **1948**, 27; 1974-75, 26.
 Reichwein, **1910**, 356; 1911, 585; 1915, 613; 1967, 20.
 von Reitzenstein, **1943**, 69; 1944, 114; 1947, 107.
 Rekhals, **1911**, 376.
 Resen, **1960**, 45.
 Revenfeld, **1911**, 381; 1915, 614; **1943**, 75.
 *Reventlow, **1893**, 358; 1897, 502; 1901, 555; 1906, 492; 1911, 569; 1915, 593; 1934, 276; 1935, 142; 1937, 173; **1939**, 1; 1941, 120; 1942, 121; 1955, 119; 1967, 21.
 von Rheder, **1926**, 44.
 Rhee, baron af Amerongen, **1909**, 402.
 Ribbing, **1901**, 225; 1906, 500.
 Rintaf, se Griis (af Nordrup).
 Rixtorp, **1942**, 103.
 Rodsteen, **1911**, 390; 1915, 615; 1923, 555; 1929, 309; 1931, 160; 1935, 145; 1939, 121; 1940, 170; 1974-75, 24.
 Roed, **1911**, 398.
 Roklunge, **1911**, 399; 1929, 309; 1935, 145; 1941, 117; 1947, 104.
 *Rosenborg, **1929**, 1; 323.
 Rosengaard, **1912**, 389; 1915, 616; 1939, 121.
 Rosengiedde, **1912**, 394; 1937, 176.
 Rosenheim, **1958-59**, 35.
 *Rosenkrantz, **1910**, 370; 1915, 613; 1923, 555; 1939, 121; 1940, 170; 1942, 119; 1944, 110; 1947, 104; 1952, 72; 1953, 41; 1955, 116; 1974-75, 24; **1985-87**, 637; 1988-90, 801; 1991-93, 911.
 Rosenpalm, **1926**, 47; 1952, 73.
 Rosensparre, **1899**, 371; 1901, 565; 1906, 499; 1923, 551; 1940, 169; 1955, 115.
 Rosenstjerne (Lihme), **1967**, 3.
 Rosensværd, se Handingmand.
 *Rosenvinge, **1955**, 25; 1956, 40; 1962, 54; 1974-75, 26; 2000-02, s. 607.
 *Rosenørn, **1887**, 376; 1888, 450; 1891, 483; 1893, 536; 1897, 488; 1901, 538; 1906, 484; 1911, 564; **1932**, 143; 1941, 115; 1967, 21.
 *Ross, **1912**, 409.

- Rostgaard, **1943**, 81.
 Rostrup, **1912**, 415; 1923, 555; 1936, 124; 1937, 176; 1938, 136; 1939, 121; 1941, 117; 1953, 41.
 Rostvig, **1912**, 422.
 Rotfeld, **1912**, 432; 1923, 556; 1936, 124.
 Rothkirck, **1912**, 429; 1915, 616; 1923, 556; 1935, 145; 1940, 171.
 Rud, **1912**, 432; 1915, 616; 1934, 279; 1936, 125; 1942, 119; 1955, 116.
 Rudbek, **1912**, 445.
 *Rumohr, **1937**, 99; 1952, 74.
 Rutze, se Glambek.
 Rytter (Jylland), **1912**, 447; 1939, 121.
 Rytter (Norge), **1912**, 449.
 Rød, se Høg og Lunov.
 Rødding-slægten, **1912**, 451; 1936, 125.
 Røde, **1940**, 95.
 *Rømeling, **1929**, 249; 1938, 139; **1972-73**, 3.
 Rømer I, **1913**, 473; 1929, 309.
 Rømer II, **1913**, 475.
 von Rømer, **1950**, 81.
 Rønnow, **1913**, 477; 1929, 309; 1944, 110; 1958-59, 56.
 *de Roepstorff, **1917**, 428; 1937, 176.
- Sadolin, **1945**, 79.
 von Saldern, **1948**, 31; 1953, 46.
 Saltensee (af Linde), **1914**, 385.
 Saltense (af Tystofte), **1914**, 390.
 Sandberg, **1901**, 443; 1906, 502; 1911, 574; 1939, 120; 1952, 71; 1955, 115.
 Sappi, **1914**, 396.
 Saxtrup, **1914**, 398; 1955, 116.
 *Scavenius, **1907**, 400; **1979-81**, 451.
 *Schack, **1932**, 3; 1940, 172; 1947, 106; 1956, 39; 1958-59, 59.
 *Schaffalitzky de Muckadell, **1928**, 103; 1958-59, 58.
 von Scharffenberg, **1915**, 428; 1923, 556; 1956, 37.
 *Scheel, **1893**, 423; 1897, 505; 1901, 555; 1997-1999, 979.
 Scheel, jfr. Skeel.
 Schilden-Huitfeldt, se Friccius von Schilden.
 *Schimmelmänn, **1934**, 203; 1935, 150; 1936, 129; 1937, 178.
 von Schleppegrell, **1945**, 85.
 von Schmettau, **1914**, 421; 1936, 125.
 von Schmieden, **1926**, 52.
 *von Scholten, **1961**, 3.
 de Schouboe, **1914**, 434.
 Schrandi, **1940**, 99.
 *von Schreeb, **1923**, 493.
 Schreiber von Cronstern, **1914**, 437.
 von Schrödersee, **1926**, 54.
 Schubart, **1947**, 61.
 *Schulin, **1929**, 267; 1958-59, 59.
 Schulte, **1926**, 57.
 Schøller, **1960**, 49.
 Schønnebølle, **1914**, 444; 1962, 53.
 Seebled, **1914**, 448; 1938, 136; 1962, 53.
 Seefeld, **1914**, 452; 1923, 557; 1944, 110; 1952, 73.
- *Sehested, **1911**, 445; 1915, 615; 1923, 555; 1931, 160 (2); 1934, 279; 1935, 146; 1936, 125; 1941, 117; 1943, 85; 1947, 104; 1953, 41; **1954**, 13; 1956, 39; 1958-59, 61; 1962, 54; 1972-73, 31.
 Seidelin, **1985-87**, 845.
 Selby, **1888**, 358; 1891, 487; 1893, 537; 1906, 486.
 *de Serène d'Acqueria, **1888**, 361; 1889, 393; 1958-59, 55; 1974-75, 23.
 Serlin I, **1915**, 474.
 Serlin II, **1915**, 481.
 Sested (Sehestedt), **1914**, 459; **1940**, 101; 1941, 120; 1944, 114; 1955, 116; 1956, 39; 1958-59, 60; 1997-1999, 979, 2000-02, s. 607.
 Sinklar, **1915**, 481; 1974-75, 24.
 Skade (Kraus), **1915**, 485.
 Skade I, **1915**, 487.
 Skade II, **1915**, 488; 1923, 557; 1953, 42.
 Skadeland, **1915**, 494; 1940, 171.
 Skak, **1915**, 497.
 Skaktavl, **1915**, 498.
 Skalder, **1915**, 502; 1955, 116.
 Skarpenberg, se Scharffenberg.
 Skarsholm-slægten, **1916**, 420; 1923, 557.
 Skave, **1916**, 424; 1936, 126; 1940, 171.
 *Skeel, **1901**, 407; 1906, 502; 1911, 574; 1915, 606; 1923, 552; 1929, 309; 1931, 159; 1934, 277; 1936, 122; 1939, 120; 1940, 169; **1943**, 87; 1952, 74; 1955, 120; 1967, 22; 1974-75, 25.
 Skeel, jfr. Dyre.
 Skiernov I, **1916**, 434.
 Skiernov II, **1916**, 436; 1955, 117.
 Skinkel (Søblad), **1916**, 437.
 Skinkel (Lillien), **1916**, 448; 1923, 557; 1935, 146; 1940, 171; 1944, 110; 1953, 42; 1955, 117.
 Skinkel (Mecklenburg), **1916**, 459.
 Skinkel, jfr. Tinhuus.
 Skobe, **1916**, 459.
 Skovgaard, **1917**, 476; 1923, 558; 1932, 194; 1955, 117.
 Skram, **1916**, 461; 1923, 558; 1940, 171; 1953, 42; 1955, 117.
 Skram, jfr. Fasti.
 Skytte, **1917**, 485.
 Skytte, jfr. Taa.
 Slange, **1945**, 95.
 Smalsted, **1917**, 487.
 Smør I, **1917**, 495.
 Smør II, **1917**, 496.
 Snafs, **1917**, 497.
 Snubbe, I, **1918**, 417.
 Snubbe II, **1918**, 418.
 Snubbe III, **1918**, 420.
 Sommer (Jylland), **1917**, 499; 1936, 126.
 Sommer (Fyn), **1917**, 501; 1923, 558.
 von Sommerhielm, **1947**, 65.
 Sosadel, se Dyre.
 Sparre (Sjælland), **1917**, 502; 1937, 177; 1940, 171; 1942, 120; 1944, 111; 1952, 73; 1953, 43.
 Sparre (Skåne), **1917**, 511; 1923, 559.
 von Speckhan, **1927**, 78; 1962, 53.

- Speil, **1917**, 519.
 Spend, **1918**, 420; 1935, 146; 1936, 126.
 *von Sperling, **1943**, 151; 1955, 120.
 Splid, se Fasti.
 Split, **1946**, 73.
 *Sponeck, **1916**, 476; 1929, 310; 1958-59, 57.
 *von Späth, **1931**, 141; 1932, 195.
 Stake, **1920**, 478.
 Stampe (af Klarupgaard), **1920**, 486; 1947, 104.
 Stampe (af Gjerdrup), **1920**, 488.
 Stampe (af Norge), **1920**, 488.
 Stampe, baron af, **1920**, 488.
 Stangeberg, **1901**, 443; 1911, 574.
 Staur, **1918**, 430
 Staverskov, **1918**, 432; 1953, 43.
 Staverskov, jfr. Glambek og Gøye.
 Steeg, **1918**, 433.
 Steen, **1918**, 435; 1937, 177.
 Steen, jfr. Steenfeld.
 Steenfeld (Steen), **1920**, 496.
 Steensen (Straale), **1920**, 498; 1935, 146; 1936, 126; 1937, 177; 1938, 138; 1941, 118; 1944, 111; 1952, 73; 1955, 118; 1972-73, 28.
 Steensen-Leth, se Leth.
 *Stemann, **1909**, 463; 1911, 585; 1915, 612; 1937, 176.
 Stenbrikke, **1920**, 515.
 *Stibolt, **1912**, 501; 1929, 309; 1939, 121; 1956, 37.
 Stjernemaane, **1920**, 516.
 Stjernholm, **1929**, 277; 1952, 74.
 Stjgsen, se Hvide og Krognos.
 *Stockfleth, **1886**, 354; 1887, 484; 1901, 536; 1958-59, 55.
 Straale, se Steensen.
 Strangesen, se Bild.
 Struensee, **1927**, 80; 1938, 138.
 Stubbum-slægten, **1920**, 518.
 Struke, **1920**, 519.
 Sture, **1920**, 521; 1974-75, 24.
 Stygge I, **1921**, 550; 1935, 147; 1936, 126; 1947, 105; 1952, 73; 1953, 43; 1955, 118; 1974-75, 24.
 Stygge II (af Rugtved), **1921**, 556.
 Stygge, jfr. Galen.
 von Støcken, **1941**, 59; 1944, 114.
 Størle, **1921**, 557; 1940, 172.
 Studreims-Ætten, **1921**, 558.
 von Suhm, **1928**, 119.
 *Sundt, **1913**, 540; 1923, 556; 1952, 73; 1962, 52; 1972-73, 27.
 Svale, **1921**, 561.
 Svanenhielm, **1947**, 67.
 *de Svanenskiold, **1937**, 161.
 Svave I, **1926**, 60.
 Svave II, **1926**, 62; 1942, 120.
 Svin, se Smalsted.
 Taa (Skytte), **1921**, 564.
 Taa, jfr. Dyre.
 Taube, se Due.
 Thermo, **1946**, 81.
 *von Thienen, **1935**, 87.
 *Thott, **1900**, 408; 1901, 566; 1906, 500; 1911, 573; 1915, 605; 1923, 552; 1931, 158; 1934, 277; 1935, 144; 1937, 174; 1940, 169; 1944, 108; 1947, 103.
 *de Thurah, **1945**, 97.
 Tidemand, **1945**, 107; 1955, 121.
 de Thygeson, **1976-78**, 22.
 *Tillisch, **1948**, 41.
 Tinhuus (Skinkel), **1916**, 507; 1955, 117.
 Todde, se Dyre.
 Tordenskiold, se Wessel.
 Tordenstjerne, se Lystrup.
 Tornekran, **1939**, 97.
 *Trampe, **1934**, 223; 1936, 129; 1953, 45; 1958-59, 59; **1961**, 23.
 Trap de Thygeson, se de Thygeson
 *Treschow, **1889**, 420; 1897, 491; 1942, 118; **1948**, 65; 1958-59, 60.
 *Trolle, **1891**, 411; 1893, 542; 1897, 497; 1901, 549; 1906, 490; 1911, 567; 1915, 592; 1923, 550; 1934, 276; 1938, 134; 1942, 118; 1944, 107; 1953, 39; 1955, 114; 1974-75, 23.
 Tuxen, **1934**, 257.
 Ucken, **1940**, 155; 1952, 74.
 Udsen, **1945**, 113; 1972-73, 29.
 Uge, se Ucken.
 Ulfeldt, **1923**, 499; 1929, 310; 1931, 160; 1934, 280; 1935, 147; 1938, 138; 1940, 172; 1941, 119; 1942, 120; 1944, 111; 1947, 105; 1953, 43; 1955, 118.
 Ulfax, **1953**, 19.
 Ulfstand, **1896**, 428; 1901, 559; 1906, 495; 1911, 571; 1929, 308; 1931, 158; 1934, 277; 1940, 169; 1944, 108; 1955, 114.
 Ulrichsdal, **1937**, 61.
 *Undall, **1994-96**, 673.
 Unger, **1927**, 83; 1929, 313; 1941, 119.
 Unger, **1927**, 83; 1929, 313; 1941, 119.
 Urne, **1904**, 463; 1906, 509; 1911, 577; 1915, 607; 1923, 553; 1932, 194; 1934, 278; 1935, 144; 1936, 123; 1937, 175; 1939, 120; 1940, 170; 1944, 109; 1947, 104; 1952, 72; 1953, 41; 1958-59, 55; 1967, 20; 1974-75, 24.
 Urup, **1932**, 171; 1955, 119.
 Vagel de Ulrichsdal, **1937**, 62.
 *Walkendorff, **1928**, 129; 1929, 314; 1935, 148; 1953, 44; 1955, 119.
 Walstorp, **1928**, 143.
 Walter, **1928**, 149.
 *Waltersdorff, **1910**, 529; 1915, 614; 1923, 555; 1955, 116.
 Vasspyd, **1945**, 121; 1974-75, 26.
 *Vedel - Wedel-Heinen, **1946**, 83; 1947, 107; 1955, 121.
 *Wedel, **1908**, 485; 1911, 585; 1923, 554; 1934, 279; 1936, 124; 1937, 175; 1947, 104; **1951**, 143; 1953, 47; 1955, 122; 1958-59, 61; 1962, 54; 1974-75, 26, **1997-99**, s. 519; 2000-02, s. 608.
 *Wedel-Heinen, se Vedel.
 Wedelsparre, **1946**, 93; 1967, 22; 1972-73, 31.
 Wedenhusen, se Bydelsbak (af Torbermfeld).

- Weiberg, **1950**, 83.
 Vendelbo, **1935**, 109.
 Wensin, **1936**, 81; 1938, 142; 1967, 21.
 Venstermand, **1927**, 89; 1929, 313; 1935, 147;
 1955, 118; 1967, 20.
 Wessel, **1930**, 177.
 Vestenie, **1932**, 183; 1940, 173; 1947, 106; 1953,
 45; 2000-02, s. 607.
 Westensee, **1943**, 159.
 Vibe, **1948**, 99.
 *Wibe, **1927**, 99.
 Wibel von Wibelsheim, **1927**, 101.
 *Wichfeld, **1953**, 21.
 Viereck, **1935**, 115.
 Vietinghoff, **1947**, 71; 1967, 22.
 Viffert, **1901**, 451; 1906, 502; 1911, 574; 1915,
 606; 1923, 552; 1931, 159; 1934, 277.
 Willemoes-Suhm, **1938**, 125.
 de Wilster, **1928**, 153; 1929, 314; 1953, 44.
 *Vind, **1886**, 392; 1887, 485; 1891, 479; 1893,
 533; 1897, 486; 1901, 536; 1911, 564; 1929,
 307; 1936, 121; 1938, 133; 1939, 117; 1940,
 167; **1941**, 65; 1942, 121; 1944, 114; 1947,
 107; 1958-59, 60.
 von Winterfeldt, **1944**, 87.
 von der Wisch, **1931**, 69 - Navnereg. 1942;
 1935, 149; 1938, 140; 1952, 74.
 Vispe, se Due (Glob).
 de Witte, **1947**, 77.
 Wittorp, **1939**, 103; 1944, 113.
 *Wleugel, **1967**, 9.
 Vognsen (af Stenshede), **1936**, 93; 1938, 142;
 1944, 113.
 Vognsen (af Hæstrup), **1936**, 107; 1938, 143.
 Vognsen (Hørbylund), **1936**, 109; 1938, 143;
 1942, 121.
 Vognsen (Stenumgaard), **1936**, 111; 1938, 143;
 1939, 122; 1952, 74; 1953, 45.
 Vognsen (af Røghave), **1936**, 113.
 Wonsfleth, **1929**, 285.
 Worm, se Wurmb.
 Wormskiold, **1928**, 165; 1929, 314.
 Voskam, **1950**, 85.
 Wunkesen, se Leve.
 Wurmb, **1934**, 263; 1940, 173.
 Væbner, **1946**, 97; 1955, 121.
 Zepelin, **1947**, 79; 1955, 121.
 Zeuthen, **1929**, 299.
 *von Zypthen, **1951**, 237; 1953, 47.
 von Oetken, **1930**, 183.

FORTEGNELSE

OVER

PORTRÆTTER

i LXXXVIII (1994-96) ff.

For tidligere årgange, se fortegnelserne i LII (1935), LXXIII (1956),
LXXXVIII (1976-78) og LXXXIII (1991-93).

Titelbilleder er betegnet med en *. De i parentes anførte numre angiver
vedkommendes plads i stamtavlen eller figurnummer.

Castenschiold

- Adolph Frederik Holten C. til Borreby, 1805-1865, cand. jur., 1994-96 (4a)
- Adolph Frederik Holten C. til Gl. Ryomgård, Overgård og Borreby, 1874-1968, hfigm., 1994-96 (28c)
- Anne Dorothea Agnete C., født Tesdorpf, hfigm., 1994-96 (50c)
- Carl Christian Henrik C. til Borreby, 1907-1971, kmhr., hfigm., 1994-96 (38a)
- Carl Henrik C. til Borreby, kmhr., hfigm., 1994-96* (48a)
- Carl Vilhelm Behagen C. til Borreby, 1837-1919, prem.løjt., kmhr., 1994-96 (14c)
- Christian Ludvig C. til Hagestedgård, 1782-1865, generalmajor, 1994-96 (18i)
- Claus Christian C. til Hørbygård, kmhr., 1994-96 (92a)
- Hds. Kgl. Højhed prinsesse Dagmar Louise Elisabeth 1890-1961, gift med J. C. G. C., 1994-96 (76a)
- Frederik C.-Benzon, major, 1994-96 (79b)
- Gottlob Carl Joachim Melchior Holten C., 1832-1901, oberst, 1994-96 (7d)
- Gustav C., 1815-1886, general, 1994-96 (44c)
- Hendrik C., 1818-1908, generalmajor, kmhr., 1994-96 (45d)
- Henrich Gisbert C. til Strårupgård og Borreby, 1783-1836, generalmajor, kmhr., 1994-96 (1a)
- Holten Frederik C., 1865-1950, generalmajor, kmhr., 1994-96 (25a)
- Jacoba von Holten til Hørbygård, 1705-1751, gift med J. L. C., 1994-96 (1)
- Joachim Melchior Holten C. til Valbygård og Borreby, 1743-1817, general, 1994-96 (1)
- Johan Carl Thuerecht C. til strårupgård, 1787-1844, stiftamtmand, kmhr., 1994-96 (2b)
- Johan Lorentz C. til Knabstrup, 1705-1747, 1994-96 (1)
- Jørgen Carl Gustav C. til Kongstedlund, 1893-1978, hfigm., kammerjunker, 1994-96 (76a)
- Jørgen Frederik C. til Hørbygård, Valbygård og Frederikslund, 1741-1819, generalmajor, kmhr., 1994-96 (6f)
- Ludvig C., 1823-1905, hofchef, ordensskatmester, gehejmekonferensråd, kmhr., 1994-96 (47f)
- Theodor Christian C., 1814-1883, overpostmester, gehejmecetsråd, 1994-96 (43b)

Danneskiold-Samsøe

- Anna Amalie Louise Øllegaard lensgrevinde af D.-S., født von Zytphen, 1818-1903, gift med C. C. S. lensgreve af D.-S., 1997-99 (nr. 34)
- Carl Christian Erik Leopold greve af D.-S., født 1945, overdir., 1997-99 (nr. 96)
- Catherine Romana grevinde af D.-S., født Ceterowska, født 1958, gift med C. C. E. L. greve af D.-S., 1997-99 (nr. 96)
- Christian lensgreve af D.-S. til grevskabet Samsøe m.m. 1702-1728, kmhr., 1997-99 (nr. 9)
- Christian August Frederik Sophus Charles Ernest George greve af D.-S. til Holmegaard og Eenrum 1840-1908, hfigm., 1997-99 (nr. 42)
- Christian Conrad Sophus lensgreve af D.-S. til grevskabet Samsøe m.m. 1774-1823, kmhr., amtmand, overdir., 1997-99 (nr. 28)
- Christian Conrad Sophus lensgreve af D.-S. til grevskabet Samsøe m.m. 1800-1886, overskænk, hfigm., overdir., 1997-99 (nr. 34)
- Christian Conrad Sophus greve af D.-S. til Nordfeld, Klosterskov og Aalebækgaard 1836-1908, hfigm., hofchef, 1997-99 (nr. 44)
- Christian Frederik lensgreve af D.-S. til grevskabet Samsøe 1838-1914, ordenskansler, hfigm., overdir., 1997-99 (nr. 41)
- Christine Catharina lensgrevinde af D.-S., født von Holstein, til Emdrupgaard og Nysø 1709-1795, gift med C. lensgreve af D.-S. m.m., 1997-99 (nr. 9)
- Conradine Christine lensgrevinde af D.-S., født grevinde Friis-Friisenborg 1699-1723, gift med C. lensgreve af D.-S., 1997-99 (nr. 9)
- Elizabeth lensgrevinde af D.-S., født Lady Brudenell-Bruce, 1808-1847, gift med C. C. S. lensgreve af D.-S., 1997-99 (nr. 34)
- Emilie Henriette Dagmar lensgrevinde af D.-S., født komtesse Krag-Juel-Vind-Frijs, 1848-1897, gift med C. F. lensgreve af D.-S., 1997-99 (nr. 41)
- Fanny lensgrevinde af D.-S., født Evers, 1889-1977, overhofmesterinde, gift med Aage Conrad lensgreve af D.-S., 1997-99 (nr. 58)
- Frederik Christian lensgreve af D.-S. til grevskabet Samsøe 1798-1869, overdir., 1997-99 (nr. 33)
- Frederik Vilhelm Steen greve af D.-S. til Ulriksholm, Ørmfeldt og Rydhave 1837-1895, hfigm., 1997-99 (nr. 45)

- Friderica Louise lensgrevinde af D.-S., født von Kleist, 1747-1814, gift med F. C. lensgreve af D.-S., 1997-99 (nr. 11)
- Friedrich greve af D.-S. til baroniet Marselisborg 1703-1770, generaladmiraløjtt., overkrigssekr., 1997-99 (nr. 10)
- Friedrich Christian lensgreve af D.-S. til grevskabet Samsø m.m. 1722-1778, kmhr., overdir., 1997-99 (nr. 11)
- Hans Christian Erik Viggo greve af D.-S. 1915-1975, overdir., 1997-99 (nr. 79)
- James Christian Carl Sophus greve af D.-S. 1900-1966, kmhr, overdir., 1997-99 (nr. 77)
- Johanne Henriette Valentine lensgrevinde af D.-S., født Kaas, til Holmegaard m.m. 1776-1843, gift med C. C. S. lensgreve af D.-S., 1997-99 (nr. 28)
- Knud greve af D.-S. 1900-1969, overdir., 1997-99 (nr. 78)
- Magnus Otto Sophus greve af D.-S. til Nordfeld, Klosterskov og Aalebækgård 1804-1894, generalpostdir., ordenskansler, 1997-99 (nr. 36)
- Nicoline lensgrevinde af D.-S., født Rosenkrantz, 1721-1771, gift med F. C. lensgreve af D.-S., 1997-99 (nr. 11)
- Otto Ludvig August Balthazar greve af D.-S. 1841-1896, hfigm., prem.løjt., 1997-99 (nr. 46)
- Wanda Sophia Elisabeth Candia grevinde af D.-S., født Zahrtmann, til Nordfeld, Klosterskov og Aalebækgård 1842-1916, gift med C. C. S. greve af D.-S., 1997-99 (nr. 44)
- Aage Conrad lensgreve af D.-S. til grevskabet Samsø m.m. 1886-1945, hfigm., kaptajn, overdir., 1997-99 (nr. 58)

Grevencop-Castenschiold

- Carl Holten G.-C., 1850-1913, kmhr., hfigm., 1994-96 (14a)
- Caspar Holten G.-C. til Store og Lille Frederikslund m.m., 1780-1854, oberstløjt., kmhr., 1994-96 (1)
- Casper Holten Jens Peter G.-C. til Hagestedgård 1845-1937, kmhr., hfigm., 1994-96 (21d)
- Erik Wilhelm G.-C. til Store Frederikslund, 1994-96 (36c)
- Gert Lorentz Ingvar Eriksson G.-C., dir., 1994-96 (46c)
- Hans Schack Helmuth G.-C. til Store og Lille Frederikslund, 1838-1913, kmhr., hfigm., 1994-96 (9d)
- Henrik G.-C., 1862-1921, gesandt, kmhr., 1994-96 (17d)
- Joachim Melchior G.-C. til Hørbygård og Mariager Kloster, 1807-1878, chargé d'affaires, kmhr., 1994-96 (3c)
- Johan Vilhelm G.-C., 1855-1915, ministerresident, kmhr., 1994-96 (16c)
- Jørgen Adolph G.-C. til Store og Lille Frederikslund, 1868-1941, hfigm., kammerjunker, 1994-96 (24b)

- Jørgen Frederik Johannes G.-C. til Store og Lille Frederikslund, 1804-1874, major, kmhr., 1994-96 (1a)
- Lovise Emilie Cathrine G.-C. til Hørbygård, 1853-1935, overhofmesterinde, 1994-96 (15b)

Grevinde af Samsø

- Sophie Amalie Moth, lensgrevinde til Samsø til grevskabet Samsø 1654-1719, 1997-99.

Gyldenløve

- Dorothea Krag, 1675-1754, gift med overkmhr. C. G., greve til Samsø m.m, 1997-99 (nr. 2)
- Christian G., greve til Samsø m.m., 1674-1703, generalfeltmarskal, overkmhr., 1997-99 (nr. 2)
- Ulrich Christian G., greve af Samsø til baroniet Marselisborg, 1678-1719, generaladmiral, overkmhr., 1997-99 (nr. 5)

Halvbjörn

- Anne Olufsdatter (ligsten), gift med Erik Nielsen, 1994-96 (4b)
- Claus Eriksen, ?-1550 (ligsten), rådmand, 1994-96 (9b)
- Erik Nielsen, ?-1500 (ligsten), rådmand, 1994-96 (4b)
- Jørgen Clausen, ca. 1524-1592 (ligsten), 1994-96 (12a)
- Maren Bangsdatter, ?-1545 (ligsten), gift med Claus Eriksen, 1994-96 (9b)
- Mette Juels, ?-1562 (ligsten), gift med Jørgen Clausen, 1994-96 (12a)
- Rasmus Jørgensen, ?-1618 (ligsten), 1994-96 (19b)

Juel/luel

- Birthe I., født Kofoed Thomsen, f. 1955, g. m. Peter I., 2000-02 (VII, nr. 32).
- Bodil I., født Fønnesbech-Wulff, f. 1939, g. m. Peder I., 2000-02 (VI, nr. 51).
- Carl Frederik Sophus Vilhelm I.-B. til Valdemars Slot m.m., 1905-89, kmhr., hfigm. 2000-02 (IV, nr. 18).
- Carl Ludvig Hemming Emil Engelbrecht J., 1894-1981, ingeniør, cand. polyt., kmjr., 2000-02 (V, nr. 12).
- Caroline Elizabeth Ada Fleming til Valdemars Slot, født baronese I.-B., f. 1975, g. m. banker Rory David F., f. 1968, 2000-02 (IV, nr. 31).
- Chr. Frederik I. til Meilgaard og Østergaard, 1894-1941, hfigm., 2000-02 (VII, nr. 2).
- Clara Benedicte Ulfssparre I., født Treschow, 1901-1983, g. m. lens I., 2000-02 (VII, nr. 3).
- Désirée Alexandra Felicitas Rosemarie Feodora I., født prinsesse zu Schaumburg-Lippe, f. 1974, g. m. Michael Fre. I., 2000-02 (VII, nr. 29).
- Ellen J., født Hansen, 1899-1948, g. m. Carl. L. H. E. E. J., 2000-02 (V, nr. 12).

- Ellen Marie I. grevinde Reventlow til Hverringe m.m., født I., f. 1929, 2000-02 (VI, nr. 42).
- Erik baron I.-B. til Hindemae, 1906-95, dir., kmhr., hfjgm., 2000-02 (IV, nr. 19).
- Erik Knud I. til Juelsberg, f. 1932, hfjgm. 2000-02 (VI, nr. 44).
- Frederik Douglas baron I.-B. til Hindemae, f. 1937, adm. dir., cand. merc., 2000-02 (IV, nr. 27).
- Jean Campell Dpuglas baronesse I.-B. til Graden, født Boswell, 1908-86, g. m. Erik Baron I.-B., 2000-02 (IV, nr. 19).
- Gregers J. til Juelsberg, 1896-1983, kmhr., hfjgm., 2000-02 (VI, nr. 38).
- Gregers Chr. J. til Juelsberg, f. 1970, 2000-02 (VI, nr. 57).
- Hans Henri Rudolf I. til Lundsgaard, f. 1964, agrarøkon., 2000-02 (VI, nr. 64).
- Hans Henrik I. til Lundsgaard m.m., 1902-91, kmhr., hfjgm., 2000-02 (VI, nr. 41).
- Iens I. til Petersgaard, 1897-1978, kmhr., hfjgm., 2000-02 (VII, nr. 3).
- Inger Elisabeth I., født Skeel, f. 1930, g. m. Knud R. I., 2000-02 (VII, nr. 15).
- Karine Lucie Brønnum J., født Scavenius, 1909-32, g. m. Gregers J., 2000-02 (VI, nr. 38).
- Kate Harriet Ryan I., født Treschow, 1899-1990, g. m. Chr. Fre. I., 2000-02 (VII, nr. 2).
- Knud I. til Havnø, 1897-1974, kmhr., hfjgm., 2000-02 (VI, nr. 39).
- Knud Rudolf I. til Petersgaard, 1925-84, hfjgm., 2000-02 (VII, nr. 15).
- Margareta Elisabeth baronesse I.-B., født Schön, 1950-86, g. m. Niels K. lensbaron I.-B., 2000-02 (IV, nr. 22).
- Marie Antoinette baronesse I.-B., født Hjerik, 1941-83, g. m. Frederik D. baron I.-B., 2000-02 (IV, nr. 27).
- May Kathleen lensbaronesse I.-B., født Hegel, 1909-65, g. m. Carl. F.S.V. lensbaron I.-B., 2000-02 (IV, nr. 18).
- Michael Frederik I. til Meilgaard og Østergaard, f. 1969, statsaut. revisor, 2000-02 (VII, nr. 29).
- Molise lensbaronesse I.-B., født komtesse Ahlefeldt-Laurvig, f. 1950, g. m. Niels K. lensbaron I.-B., 2002-02 (IV, nr. 22).
- Niels I. til Meilgaard og Østergaard, 1924-2001, hfjgm., 2000-02 (VII, nr. 12).
- Niels Krabbe lensbaron I.-B. til Valdemars Slot, f. 1938, hfjgm., 2000-02 (IV, nr. 22).
- Niels Rudolph I. til Hverringe m.m., 1894-1959, kmhr., hfjgm., 2000-02 (VI, nr. 37).
- Peder I. til Lundsgaard, 1931-68, 2000-02 (VI, nr. 51).
- Peter I. til Petersgaard, f. 1951, hfjgm., 2000-02 (VII, nr. 32).
- Sylvia Wendela Pretoria I., født jonkvrouwe van Lennep, f. 1932, g. m. Niels I., 2000-02 (VII, nr. 12).
- Thyra Johanne Annie I., født komtesse Ahlefeldt-Laurvig, f. 1907, g. m. Hans H. I., 2000-02 (VI, nr. 41).
- Vibeke I., født baronesse Wedell-Wedellsborg, 1899-1962, g. m. Niels R. I., 2000-02 (VI, nr. 37).
- Vibeke Marie Malvina baronesse I.-B., født baronesse v. Lotzbeck, 1915-2000, g. m. Erik baron I.-B., 2000-02 (IV, nr. 19).
- Vini I., født Kjærsgaard, f. 1966, g. m. Hans H. I., 2000-02 (VI, nr. 64).

Juul/luul

- Amalie Uhrenholt, født S. J., f. 1971, 2000-02 (V, nr. 47)
- Anna Cathrine Christiansdatter Friis, 1630-98, gift med Tønne J., 2000-02 (III, nr. 50)
- Anne Berntsdatter Due, 1671-1701, gift med Fre. J., 2000-02 (III, nr. 76)
- Axel I. til Willestrup, 1896-1979, 2000-02 (V, nr. 31)
- Axel J. til Volstrup, Kvistrup m.m., 1606-71, kancellisekr., 2000-02 (III, nr. 43.)
- Axel J. til Willestrup, Hedegaard m.m., 1503-77, landsdommer, lensmand, 2000-02 (fig. 1, III, nr. 1)
- Bodil Marie Elisabeth Geo I., født Richter, 1912-97, gift med Axel I., 2000-02 (V, nr. 31)
- Caroline Wilhelm, født S. J., f. 1966, 2000-02 (V, nr. 45)
- Christian Frederik Adrian lensbaron J. af Rysensteen, 1838-1907, minister, kmhr., 2000-02 (IV, nr. 43)
- Christian Frederik baron J. af Rysensteen, 1782-1842, 2000-02 (IV, nr. 14)
- Christian Frederik lensbaron J. af Rysensteen, 1716-82, Oberst, 2000-02 (IV, nr. 9)
- Christian lensbaron J. af Rysensteen, 1651-91, oberstløjt., 2000-02 (IV, nr. 1)
- Christian Ove S. jull til Ravnholt m.m., 1918-86, kmhr., hfjgm., 2000-02 (V, nr. 33)
- Christian Ove S. J., f. 1979, 2000-02 (V, nr. 48)
- Christian S. J. til Ravnholt, 1806-61, major, kmhr., 2000-02 (V, nr. 21)
- Christian S. J. til Ravnholt m.m., 1867-1941, kmhr., hfjgm., 2000-02 (V, nr. 28)
- Christian S. J. til Ravnholt og Hellerup, 1741-88, gesandt, gehejmeråd, kmhr., 2000-02 (V, nr. 5)
- Christiane Dorothea lensbaronesse J. af Rysensteen, født Mohrsen, 1750-89, gift med Chr. F. lensbaron J. af Rysensteen, 2000-02 (IV, nr. 9)
- Clara S. J., født komtesse v. Platen-Haller-mund, 1821-87, gift med Chr. S. J., 2000-02 (V, nr. 21)
- Claudia S. J., f. 1944, gift med Ove Chr. S. J., 2000-02 (V, nr. 40)
- Dagmar Marie Louise S. J., født de Richelieu, 1895-1981, gift med Ove S. J., 2000-02 (V, nr. 30)
- Elisabeth Christiansdatter Friis, 1619-77, gift med Axel J., 2000-02 (III, nr. 43)
- Elisabeth Hendrine lensbaronesse J. af Rysensteen, født Meinig, 1842-97, gift med Chr. F. A. lensbaron J. af Rysensteen, 2000-02 (IV, nr. 43)

- Elise Julie Helene S. J., født Valentiner, 1867-1971, gift med Chr. S. J., 2000-02 (V, nr. 28)
- Emilie Marie Frederikke S. J., født baronesse Holsten, 1834-82, gift med Ove S. J., 2000-02 (V, nr. 23)
- Frederik J. til Willestrup, 1661-1721, ritmester, etatsråd, 2000-02 (III, nr. 76)
- Ide Anna komtesse Rantzau, 1681-1736, gift med Ove H. baron J. af Rysensteen, 2000-02 (IV, nr. 2)
- Ingeborg Christoffersdatter Parsberg, 1584-1665, gift med Iver J., 2000-02 (III, nr. 15)
- Iver J. til Willestrup, Lundbæk m.m., 1563-1627, rigsråd, landsdommer, lensmand, 2000-02 (III, nr. 15)
- Johanne Marie lensbaronesse af Rysensteen, født baronesse af Rysensteen, o.1658-1712, gift med Chr. lensbaron J. af Rysensteen, 2000-02 (IV, nr. 1)
- Kirsten Frederiksdatter Urne, 1628-72, gift med Ove J., 2000-02 (III, nr. 48)
- Kirsten Ovesdatter Lunge, 1524-88, gift med Axel J., 2000-02 (fig. 1, III, nr. 1)
- Lisbet S. J., født Neckelmann, 1922-, gift med Chr. Ove S. J., 2000-02 (V, nr. 33)
- Lucia Charlotte S. J., født komtesse Scheel, 1765-1839, overhofmesterinde, dekanesse, gift med Chr. S. J., 2000-02 (V, nr. 5)
- Niels lensbaron J. af Rysensteen, 1804-89, kaptajn, kmhr., 2000-02 (IV, nr. 28)
- Ove Christian S. J. til Ravnholt, 1781-1815, Ritmester, kmhr., 2000-02 (V, nr. 14)
- Ove Christian S. J. til Ravnholt m.m., f. 1944, kmhr., hfjgm., 2000-02* (V, nr. 40)
- Ove Henrik baron J. af Rysensteen, 1771-1836, 2000-02 (IV, nr. 13)
- Ove Henrik lensbaron J. af Rysensteen, 1681-1728, 2000-02 (IV, nr. 2)
- Ove J., 1700-66, generaløjtnant, kmhr., 2000-02 (V, nr. 1)
- Ove J. til Willestrup, Lundbæk m.m., 1615-86, vicekansler, vicesatholder m.m., 2000-02 (III, nr. 48)
- Ove S. J. til Ravnholt m.m., 1892-1948, hfjgm., 2000-02 (V, nr. 30)
- Ove S. J. til Ravnholt og Willestrup, 1830-82, ritmester, kmhr., 2000-02 (V, nr. 23)
- Philippine baronesse J., født Kiær, 1804-76, gift med Niels lensbaron J. af Rysensteen, 2000-02 (IV, nr. 28)
- Sophie grevinde Ahlefeldt-Laurvig, født S. J., f. 1970, 2000-02 (V, nr. 46)
- Sophie Hedevig J., født komtesse Frijs, 1717-77, gift med Ove J., 2000-02 (V, nr. 1)
- Sophie Hedevig S. J., født komtesse Rantzau, 1783-1818, gift med Ove Chr. S. J., 2000-02 (V, nr. 14)
- Tønne J. til Taarupgaard, Eskær m.m., 1620-84, 2000-02 (III, nr. 50)
- Vincents Georg I. til Willestrup, f. 1952, 2000-02 (V, nr. 39)

Linde

- Albert d. L., 1857-1934, ingeniør, 1994-96 (95j)
- Alfred d. L., 1870-1941, 1994-96 (105c)
- Anne d. L., født Høy, 1872-1937, gift med Alfred d. L., 1994-96 (105c)
- Bertold d. L., 1876-1945, redaktør, 1994-96 (113b)
- Christen d. L. til Engelsholm, 1726-90, godsejer, 1994-96 (35a)
- Christen d. L. til Volstrup, 1626-1706, godsejer, 1994-96 (1)
- Christen d. L., 1815-99, forpagter, 1994-96 (66a)
- Christen Albert d. L., 1895-1976, oberst, 1994-96 (128a)
- Christen Samuel d. L., 1885-1908, 1994-96 (122f)
- Clara Margrethe Sophie d. L., født Erlandsen, 1785-1864, gift med Henrik d. L., 1994-96 (55a)
- Dorteia d. L., født Nielsdatter (Solgaard), 1639-1685, gift med Christen d. L., 1994-96 (1)
- Else d. L., 1904-, 1994-96 (141)
- Enga Hansine Johanne Johansen, født d. L., 1881-1961, 1994-96 (120d)
- Eric d. L., 1923-1966, direktør, 1994-1996 (157f)
- Evald Albert d. L., 1878-1898, 1994-96 (119c)
- Gedske d. L., født de Lichtenberg, 1733-66, gift med Christen d. L., 1994-96 (35a)
- Hanna Elisabeth Stenseth, født d. L., 1888-1955, 1994-96 (124h)
- Henrik d. L. til Handbjerg Hovgård, 1782-1858, godsejer, 1994-96 (55a)
- Henry John d. L., 1883-1964, ingeniør, 1994-96 (121e)
- Ingun d. L., født Støylen, 1931-1982, gift med Eric d. L., 1994-96 (157f)
- Joseph Daniel d. L., 1891-, 1994-96 (125i)
- Margareth Marion d. L., født McLeish, 1876-1937, gift med Albert d. L., 1994-96 (95j)
- Marie Christine d. L., født Lambæk, 1855-1904, gift med Rudolph August Frederik d. L., 1994-96 (90e)
- Paulus Matthæus d. L., 1892-1973, ingeniør, 1994-96 (126j)
- Rudolph August Frederik d. L., 1849-1930, værkssejer, 1994-96 (90e)
- Rudolph Lambæk d. L., 1876-1940, direktør, 1994-96 (118b)
- Søren d. L., 1866-1939, branddirektør, 1994-96 (101a)
- Tabita d. L., 1887-1902, 1994-96 (123g)
- Teodor Rudolf August d. L., 1846-1928, proprietær, 1994-96 (88c)
- Vilhelmine Emilie Marie d. L., 1874-1937, 1994-96 (117a)

Undall

- Carl Mechlenburg U., 1908-96, proprietær, 1994-96 (34a)

- Henrikke U. født Gleerup, 1822-1902, gift med N. A. U., 1994-96 (10a)
- Laurids Christian U., 1783-1861, kmhr., 1994-96 (5d)
- Maren Christine U., født Staal, 1791-1878, gift med L. C. U., 1994-96 (5d)
- Niels Andreas U. til Haven, 1812-92, godsejer, 1994-96 (10a)
- Niels Mechlenburg U., 1875-1949, gårdejer, 1994-96 (33a)
- Niels Christian Mechlenburg U., konsulent, 1994-96 (37b)

Wedel af Evenburg og Gødens,

- Adelheid Ruth Grevinde W., født friherreinde von Lersner, f. 1937, lærerinde, gift med W. E. N. greve W., 1997-99 (103.f.)
- Alfred Robert Clemens greve W., 1895-1973, assurandør, major, 1997-99 (74.e.)
- Alice (Ali) Grevinde W., født friherreinde von Dreihann-Holenia, f. 1947, gift med C.-A. E. M. E. greve W., 1997-99 (111.b.)
- Botho Friedrich Haro Edzard Moritz greve W., f. 1959, dipl.-kaufmann, kaptajn, 1997-99 (121.a.)
- Burchard Hasso greve W., f. 1931, adm. dir., 1997-99 (102.e.)
- Carl Edzard Friso greve W., f. 1977, studerende, 1997-99 (129.b.)
- Carl Edzard Jürgen greve W. til Evenburg og Gødens, 1924-1969, 1997-99 (99.b.)
- Carl Erhard greve W. til Nesse, 1898-1982, landbrugskandidat, dr. phil., 1997-99 (80.f.)
- Caroline Grevinde W., født Prinsesse Reuss, f. 1923, gift med A. R. C. greve W., 1997-99 (74.e.)
- Christian Alfred Ernst August Georg greve W., f. 1951, dir., 1997-99 (97.b.)
- Clemens-August Eugen Maria Emanuel greve W., f. 1944, bankdir., løjtn., 1997-99 (111.b.)
- Clemens Edzard Alexander greve W., f. 1959, dir., cand. jur., premierløjtn., 1997-99 (118.d.)
- Erika Grevinde W., født von Lilienfeld, f. 1942, pædagog, gift med G. E. T. greve W., 1997-99 (108.d.)
- Erika-Elisabeth (Heidi) Margarita Wilhelmina Grevinde W., født komtesse Faber-Castell, f. 1930, gift med C. E. J. greve W., 1997-99 (99.b.)
- Georg Erhard Tilemann greve W., f. 1935, adm. dir., søløjtn., skibskaptajn, 1997-99 (108.d.)
- Gudrun Agnes Grevinde W., født Hatlapa, f. 1966, gift med C. E. A. greve W., 1997-99 (118.d.)
- Gustav Wilhelm Johann-Albrecht Clemens Oscar Karl Joseph greve W., f. 1912, museumsdir., major, 1997-99 (84.a.)
- Julia Maria Hedwig Appolinaria Gabriele Brigitta, Grevinde W., født friherreinde von Schönberg, politiker, f. 1933, 1997-99 (100.c.)
- Karl Georg Lothar greve W. til Gødens, f. 1956, dipl.-landwirt, 1997-99 (116.b.)

- Maria-Annuntiata Christine Bernadette Grevinde W., født friherreinde von Loé af Wissen, f. 1963, gift med M. G. B. I. greve W., 1997-99 (122.b.)
- Martina (Tina) Gisela Friederike Grevinde W., født Lavis, f. 1960, gift med B. F. H. E. M. greve W., 1997-99 (121.a.)
- Michael Georg Burchard Ico greve W., f. 1961, forvaltningsråd, 1997-99 (122.b.)
- Reintraut Clara Mathilde Grevinde W., født von Oertsen, 1901-1993, gift med C. E. greve W. 1997-99 (80.f.)
- Sophie Maria Emanuela Grevinde W., født komtesse Bellegarde, 1914-1977, gift med G. W. J.-A. C. O. K. J. greve W., 1997-99 (84.a.)
- Theda Ilsabe komtesse W., f. 1933, lærerinde, 1997-99 (107.c.)
- Theresa Cäcilia (Sita) Elisabeth Marina Grevinde W., født friherreinde von Wiedersperg, f. 1968, mag., gift med U. A. B. greve W., f. 1966, driftsøkonom, søløjtn., 1997-99 (120.f.)
- Tjalda Dietke Yvonne komtesse W., f. 1971, dipl.-kauffrau, EAP, 1997-99 (128.a.)
- Uve Dankvard Wedigo greve W., f. 1935, dipl.-agronom, 1997-99 (100.c.)
- Uve Tido Eberhard greve W., f. 1965, dipl. rer. pol. et jap., 1997-99 (125.b.)
- Uwe Ludolf Friedrich Hubertus greve W., f. 1966, dipl.-kaufmann, løjtn., 1997-99 (123.c.)
- Wedigo Erhard Nikolaus greve W., f. 1932, gesandt, 1997-99 (103.f.)

Wedel Jarlsberg

- Anne Cathrine W. J., født baronesse W. J., f. 1965, regnskabsfører, gift med Dag Johnny Lian, f. 1962, 1997-99 (160.d.)
- Antonett baronesse W. J., født Sveinung, f. 1962, gift med G. W. baron W. J., 1997-99 (158.b.)
- Carl-Frederik baron W. J. til Åkerlia, 1916-1994, agro., 1997-99 (148.e.)
- Carl Nicolaus lensgreve W. J. til Stamhuset Jarlsberg, f. 1973, diplomøkonom, 1997-99 (156.c.)
- Catharina Hermine komtesse W. J., f. 1971, grafisk designer, 1997-99 (155.b.)
- Cecilie Helene Fossum, født komtesse W. J., f. 1904, gift med adm. dir. Bernt Julius Fossum, 1898-1971, 1997-99 (145.b.)
- Frederik Hartvig Herman baron W. J. til Heian, f. 1933, 1997-99 (150.b.)
- Gustav Wilhelm lensgreve W. J. til Stamhuset Jarlsberg, 1931-1999, civilagro., løjtn., 1997-99 (149.a.)
- Gustav Wilhelm baron W. J., f. 1961, salgshjælp, exam. art., fænrisk, 1997-99 (158.b.)
- Harald baron W. J., f. 1959, 1997-99 (157.a.)
- Harriet Celine Anker, født komtesse W. J., f. 1913, gift med ambassadør, cand. jur. Peter Martin Anker, 1901-1977, 1997-99 (146.c.)
- Hedevig Paus, født komtesse W. J., 1913-1996, gift med dir., cand. jur. Per Christian Cornelius Paus, 1910-1986, 1997-99 (147.d.)

- Jorunn Lensgrevinde W. J., født Simensen, f. 1936, Indretnings- og farvearkitekt, gift med G. W. lensgreve W. J., 1997-99 (149.a.)
- Kari baronesse W. J., født Vassstveit, f. 1934, gift med F. H. H. baron W. J., 1997-99 (150.b.)
- Kari-Ann baronesse W. J., født Solberg, f. 1967, konsulent, fænik, gift med L. baron W. J., 1997-99 (159.c.)
- Lennart baron W. J., f. 1963, projektindkøber, løjtt., 1997-99 (159.c.)
- Peder greve W. J., 1965-1987, 1997-99 (154.a.)
- Aagot baronesse W. J., født Eriksen, f. 1918, lærer, gift med C.-F. baron W. J., 1997-99 (148.e.)
- Louise baronesse W.-N., født Berner, f. 1933, gift med J. baron W.-N., 1997-99 (5.b.)
- Marianne baronesse W.-N., født Richard Winther, f. 1966, gift med P. J. W. baron W.-N., 1997-99 (7.a.)
- Peter Joachim Werner baron W.-N., f. 1959, kaptajn, 1997-99 (7.a.)
- Riitta Kaija Maria baronesse W.-N., født Turunen, f. 1934, gift med G. J. C. baron W.-N., 1997-99 (4.a.)
- Susanne Birgitta Reventlow v. Rosen, født baronesse W.-N., f. 1957, gift med hfjgm., prem.løjtt., Gustav Erik Reventlow von Rosen, f. 1952, 1997-99 (14.a.)
- Vibeke Elisabeth Frydendahl, født baronesse W.-N., f. 1967, tandtekniker, gift med dir. Niels Christian Frydendahl, f. 1963, 1997-99 (13.d.)

Wedell

- Charles Bendt Mogens Tido lensgreve W. til Wedellsborg og Frijsenborg, 1908-1982, 1997-99 (158.a.)
- Christiane Amalie Inger komtesse W., f. 1975, Interior Designer, 1997-99 (191.b.)
- Bendt Tido Hannibal lensgreve W. til Wedellsborg og Frijsenborg, f. 1975, 1997-99 (190.a.)
- Irene Suzanne lensgrevinde W., født Raben-Levetzau, f. 1932, kammerdame, gift med T. lensgreve W., 1997-99* (158.a.)

Wedell-Neergaard

- Anders Joachim baron W.-N., f. 1960, Bank Controller, cand. merc., kaptajn, 1997-99 (11.b.)
- Alice Louise Meulengracht, født baronesse W.-N., f. 1965, kontorchef, cand. jur., gift med dir., cand. merc., MBA, Michael Steen Meulengracht, f. 1962, 1997-99 (12.c.)
- Bent baron W.-N., 1932-1980, adm.-chef, generalsekr., 1997-99 (6.c.)
- Birthe Maria Thérèse baronesse W.-N., født d'Auchamp, f. 1934, gift med B. baron W.-N., 1997-99 (6.c.)
- Charlotte baronesse W.-N., født Røpke, f. 1958, gift med A. J. baron W.-N., 1997-99 (11.b.)
- Charlotte baronesse W.-N., født Bork Christensen, f. 1958, cand. polit., gift med C. J. J. baron W.-N., 1997-99 (9.a.)
- Charlotte baronesse W.-N., født Nymann Pedersen, f. 1965, dir., gift med H. C. X. baron W.-N., 1997-99 (15.b.)
- Christian Jørgen Jens baron W.-N., til Svenstrup, f. 1956, viceborgm., prem.løjtt., 1997-99 (9.a.)
- Christina Annikki Manon Barek, født baronesse W.-N., f. 1966, forskningslaborant, gift med ph.d. Peter Karim Ben Embarek, f. 1963, 1997-99 (8.b.)
- Gustav Joachim Christian baron W.-N., f. 1926, skibsfører, 1997-99 (4.a.)
- Henrik Christian Xavier baron W.-N., f. 1958, uddannelseschef, 1997-99 (15.b.)
- Jens baron W.-N., til Svenstrup, 1928-1993, kmhr., hfjgm., 1997-99 (5.b.)

Wedell-Wedellsborg

- Alette baronesse W.-W., født Christensen, f. 1962, sygeplej., gift med V. baron W.-W., 1997-99 (194.a.)
- Anne Benedicte W.-W., født baronesse W.-W., f. 1947, prof., gift med Clemens Stubbe Østergaard, f. 1946, lektor, 1997-99 (170.a.)
- Anne-Louise baronesse W.-W., født Hart Hansen, f. 1971, cand. jur., gift med J. baron W.-W., 1997-99 (197.a.)
- Ayoe Yvonne baronesse W.-W., født Styrmer, 1913-1988, gift med S. J. H. baron W.-W., 1997-99 (131.c.)
- Bendt baron W.-W., f. 1919, civiling., adm. dir., 1997-99 (125.b.)
- Birgit baronesse W.-W., født Dyvad, f. 1940, gift med Frederik Gustav baron W.-W., 1997-99 (178.a.)
- Birgitte baronesse W.-W., født Flindt, f. 1939, gift med H. V. baron W.-W., 1997-99 (168.a.)
- Birgitte (Gitte) Christine baronesse W.-W., født Gersted, f. 1945, gift med H. M. baron W.-W., 1997-99 (186.c.)
- Birte Engelke baronesse W.-W., født baronesse Schaffalitzky de Muckadell, 1921-1977, gift med V. F. baron W.-W., 1997-99 (132.a.)
- Birte Marie Louise Seiersen, født baronesse W.-W., f. 1927, korrespondent, 1997-99 (164.a.)
- Casper baron W.-W., f. 1969, cand. merc. jur., 1997-99 (198.b.)
- Charlotte Birgitte baronesse W.-W., født Lergrav, f. 1940, gift med E. baron W.-W., 1997-99 (155.a.)
- Charlotte Julie Skat Rørdam, født baronesse W.-W., f. 1968, dommerfuldm., gift med adv. fuldm., Niels Skat Rørdam, f. 1970, 1997-99 (174.a.)
- Dagmar Henriette Worsaae, født baronesse W.-W., f. 1909, 1997-99 (141.e.)
- Ditlev Frederik baron W.-W., f. 1970, stud.dat., H.H., 1997-99 (201.b.)
- Ditlev Gustav baron W.-W., f. 1961, skibsbred., 1997-99 (187.a.)

- Dorte baronesse W.-W., født Rasmussen, f. 1967, lægemiddelkonsulent, gift med Ditlev Gustav baron W.-W., 1997-99 (187.a.)
- Ebbe baron W.-W., 1905-1982, agro., 1997-99 (147.b.)
- Ebbe baron W.-W., til Charlottenlund, f. 1932, skibsreder, 1997-99 (155.a.)
- Elisabeth Karoline baronesse W.-W., f. 1966, designer, 1997-99 (172.a.)
- Ellen Birgitte baronesse W.-W., f. 1982, 1997-99 (208.a.)
- Ellen Louise baronesse W.-W., f. 1972, cand. merc. int., 1997-99 (175.b.)
- Elly Tove baronesse W.-W., født Hassel, 1900-1996, gift med F. baron W.-W., 1997-99 (126.a.)
- Emilie Kria baronesse W.-W., f. 1981, 1997-99 (199.a.)
- Ernest Niels baron W.-W., 1908-1992, grosserer, 1997-99 (143.b.)
- Ernst Gustav baron W.-W., 1901-1983, arkitekt, yachtkonstruktør, 1997-99 (117.b.)
- Estrid baronesse W.-W., født Moe Fangel, 1879-1962, gift med H. R. G. baron W.-W., 1997-99 (107.f.)
- Ertie (Iner) Moes, født baronesse W.-W., 1909-1976, priorinde, 1997-99 (133.b.)
- Ertie Cordelia Castenskiold, født baronesse W.-W., f. 1969, fuldm., cand. oecon., gift med agrarøkonom Christian Gustav Castenskiold, til Hørbygaard, f. 1966, 1997-99 (173.b.)
- Finn baron W.-W. til Vejlegaard, 1897-1993, civiling., dir., 1997-99 (126.a.)
- Frederik Gustav baron W.-W., f. 1940, dir., 1997-99 (178.a.)
- Gerda baronesse W.-W., født de Roepstorff Paludan, f. 1923, gift med B. baron W.-W., 1997-99 (125.b.)
- Gregers baron W.-W., 1904-1980, President, 1997-99 (146.a.)
- Gregers Christian baron W.-W., f. 1972, stud. scient. pol., prem.løjt., 1997-99 (209.a.)
- Gregers Hannibal baron W.-W., f. 1941, regionschef, 1997-99 (185.b.)
- Grete baronesse W.-W., født Kongsted, 1913-1990, gift med G. baron W.-W., 1997-99 (148.c.)
- Gudrun baronesse W.-W., født Bruusgaard, f. 1904, gift med E. G. baron W.-W., 1997-99 (117.b.)
- Gustav baron W.-W., 1907-1989, prokurist, 1997-99 (148.c.)
- Gustav Joachim baron W.-W., 1905-1983, dir., 1997-99 (140.d.)
- Hanne friherreinde Palmstierna, født Kornrup, f. 1936, gift 1^o med E. baron W.-W., 1997-99 (155.a.)
- Hanne Ingebjørn baronesse W.-W., født Olafsdottir Juliusson, f. 1958, redaktionschef, gift med J. L. baron W.-W., 1997-99 (171.b.)
- Hannibal (Bror) baron W.-W., 1909-1988, grosserer, 1997-99 (149.d.)
- Hans Rudolph Gustav baron W.-W. til Williamsborg, 1872-1954, 1997-99 (107.f.)
- Hans Rudolf baron W.-W. til Vexebogaard, 1868-1952, kontorchef, 1997-99 (93.e.)
- Helen Thalia (Søtter) Mørch, født baronesse W.-W., f. 1909, sygepl., gift med ing., dir. Axel Gregers Winther Mørch, 1897-1978, 1997-99 (150.e.)
- Henning Gunnar Ulrich baron W.-W., f. 1959, Bach. of Sc., 1997-99 (163.e.)
- Henri Ludvig baron W.-W., f. 1941, dir., 1997-99 (177.b.)
- Henrik Georg baron W.-W., 1914-1981, kaffefarmer, 1997-99 (145.d.)
- Henrik Mogens baron W.-W., f. 1942, adv., oberstløjt., 1997-99 (186.c.)
- Henrik Vilhelm baron W.-W., f. 1940, civiling., 1997-99 (168.a.)
- Joachim Godske baron W.-W., f. 1926, indrettingsarkitekt, 1997-99 (134.c.)
- Jens-Jacob baron W.-W., f. 1977, pilot, 1997-99 (193.b.)
- Joachim baron W.-W., f. 1969, stud. polit., 1997-99 (197.a.)
- Johan Christian baron W.-W., f. 1975, 1997-99 (192.a.)
- Johan Ernst baron W.-W., f. 1969, skibsmægler, 1997-99 (189.c.)
- Johan Ludvig baron W.-W., f. 1951, lærer, 1997-99 (171.b.)
- Julie baronesse W.-W., f. 1977, 1997-99 (204.a.)
- Kamma Bente baronesse W.-W., født Hansen, f. 1936, gift med O. J. baron W.-W., 1997-99 (167.d.)
- Karen Elisabeth Rørbæk-Petersen, født baronesse W.-W., 1938-1998, lægeskr., gift med vicepolitimester Ole Rørbæk-Petersen, f. 1935, 1997-99 (184.a.)
- Karl baron W.-W., 1915-1945, prem.-løjt., 1997-99 (151.f.)
- Karl baron W.-W., 1877-1964, oberstløjt., kmhr., 1997-99 (100.g.)
- Karl Gustav baron W.-W., f. 1953, havnechef, 1997-99 (183.b.)
- Katharine (Katha) Margrethe baronesse W.-W., født Foss, f. 1932, gift med I. G. baron W.-W., 1997-99 (134.c.)
- Kirsten baronesse W.-W., født Lange, 1925-1996, gift med E. baron W.-W., 1997-99 (147.b.)
- Liselotte baronesse W.-W., født Paulsen, f. 1936, lægesekretær, gift med N. J. baron W.-W., 1997-99 (136.b.)
- Lone baronesse W.-W., født Stuhr, 1942-1982, lægeskr., gift med H. V. baron W.-W., 1997-99 (168.a.)
- Louisa Grevinde Ahlefeldt-Laurvig-Bille, født baronesse W.-W., f. 1939, 1997-99 (176.a.)
- Marie Louise (Vir) Albrektsen, født baronesse W.-W., f. 1943, gift med oberstløjt., stiftsforvalter, Knud-Erik (Albreco) Albrektsen, f. 1936, 1997-99 (169.b.)
- Marsha baronesse W.-W., født Merrill Miller, f. 1941, gift med H. L. baron W.-W., 1997-99 (177.b.)

- Merete baronesse W.-W., født Peschardt, f. 1942, oversygepl., konsulent, gift med G. H. baron W.-W., 1997-99 (185.b.)
- Merete Birgitte baronesse W.-W., født Hage, f. 1972, cand. psych., gift med G. C. baron W.-W., 1997-99 (209.a.)
- Michael Gustav baron W.-W., f. 1950, radiograf, afd.-leder, 1997-99 (160.b.)
- Mikael Gustav baron W.-W., f. 1977, prem.løjt., 1997-99 (203.d.)
- Niels Christian baron W.-W., f. 1968, adv., kaptajn, 1997-99 (200.a.)
- Niels Joachim baron W.-W., 1924-1991, assurandør, 1997-99 (136.b.)
- Nina Louise W.-W., født baronesse W.-W., f. 1964, informationschef, gift med dir. Peter Aandahl, f. 1961, 1997-99 (188.b.)
- Ove Joachim baron W.-W., f. 1938, 1997-99 (167.d.)
- Pernille baronesse W.-W., født Obel, f. 1967, projektass., gift med N. C. baron W.-W., 1997-99 (200.a.)
- Peter Ernest baron W.-W., f. 1973, arkitektstuderende, 1997-99 (202.c.)
- Preben Emil baron W.-W., 1899-1959, civiling., 1997-99 (116.a.)
- Rebecca Alexandra baronesse W.-W., født Mottlau, f. 1971, gift med J. E. baron W.-W., 1997-99 (189.c.)
- Sigismund Joachim Henrik baron W.-W., 1909-1971, oberst, 1997-99 (131.c.)
- Thomas Gustav baron W.-W., f. 1975, stud. mag., prem.løjt., 1997-99 (210.b.)
- Tove baronesse W.-W., født Henningsen, f. 1916, gift med E. N. baron W.-W., 1997-99 (143.b.)
- Vibeke Schaltz, født baronesse W.-W., f. 1930, gift med civiling Børge Erik Schaltz, f. 1919, 1997-99 (165.b.)
- Vilhelm baron W.-W., f. 1963, statsaut. rev., H.D., 1997-99 (194.a.)
- Vilhelm Ferdinand baron W.-W., 1908-2000, amtmand, kmhr., 1997-99 (132.a.)

ARTIKLER OG AFHANDLINGER

Louis Bobé: Adelsgenealogisk Forskning i Danmark gennem Tidene	1933, 1.
Louis Bobé: Det slesvigske og holstenske Ridderskab	1951, 23.
Troels Dahlerup: Om de saakaldte Kongstedlund-Bruner	1955, 111.
Troels Dahlerup: Slægten Rodsteens oprindelse.	1963, 73.
Knud Fabricius: Danmarks Historie og dansk adels historisk Forskning	1951, 17.
Albert Fabritius: Foreningen til Udgivelse af Danmarks Adels Aarbog	1951, 3.
Albert Fabritius: Louis Bobé. 1867-1951	1952, 3.
Albert Fabritius: Rotfeld-Dugen i Stockholm	1953, 33.
Albert Fabritius: Frederik Urnes Kalenderoptegnelser	1956, 15.
Albert Fabritius: Det Sehestedske Gravgitter i Aarhus Domkirke	1956, 31.
Albert Fabritius: Breide-stenene og deres vaabenproblemer.	1958-59, 37.
Albert Fabritius: Hans Benzon og Garnision kirke	1958-59, 37.
Axel Garboe: Adel, Præst og Læge i det 17. Aarhundrede	1951, 45.
Hans Gillingstam: Konung Kristian II:s kansler Gotskalk Eriksens (Rosenkrantz) släktförhallanden	1964, 131.
Svend Aa. Hansen: Adelsaarbogen som statistisk kilde	1958-59, 43.
Steffen Heiberg: Portrætsamlingen på Rosenholm	1985-87, 799.
Knud J. V. Jespersen: Danmarks Adels Aarbog 1884-1984. Årbogen, adelen og den historiske forskning	1982-84, 32.

FORTEGNELSE

over

DE SIDEN ARBOGENS PÅBEGYNDELSE UDDØDE DANSKE ADELSSLÆGTER

Ved de kun i mandslinien uddøde slægter er tilføjet (M.).

Abrahamson, 7. febr. 1911.
von Andersen, ukendt dato efter 1945.
Anker, ældre linie af 1778, 15. april 1962.
von Arenstorff, 30. april 1997.
Astrup, ukendt dato (M.).
von Bachmann, 15. febr. 1898.

Banner, 23. aug. 1911.
Barnér, linien Eskildstrup, 9. dec. 1962.
Bartholin, I linie, .. jan. 1991.
Bauditz, III linie, 7. okt. 1990 (M.).
Berregaard, 18. febr. 1956.
von Bertouch, yngre friherrelige linie, 11. jan.
1967 (M.).
Bildt, II linie, 18. sept. 1966 (M.).
Blome, 11. sept. 1984.
Braes, 5. april 1892.
von Bretton, yngre adelige linie, o. 1975.
Brinck-Seidelin, 18. april 1971 (M.).
Brockdorff, yngre danske adelige linie, 1976.
von Büchwaldt, Helmstorff, 23. marts 1987 (M.).

Carlsen, 29. aug. 1912.
Castonier, 29. okt. 1997.

Dannemand, 28. dec. 1888.
Düring-Rosenkrantz, 1. febr. 1918.

von Ehrenstein, ukendt dato.
von Ellbrecht, 23. juli 1999.
Eyben, 29. nov. 1899.

Falkenskiold, 22. marts 1987.
Fisker, 7. febr. 1937.
Flindt, 3. okt. 1952.
Fürsen von Bachmann, 15. febr. 1898.
Fønss (Fønós), 12. april 1980.

von Gersdorff, linie A, 17. okt. 1995.
af Gyldenfeldt, før 1984 (M.).
von Gähler, danske linie, 28. maj 1937.

von Hadeln, 13. juli 1984.
Halling, 3. sept. 1917.
Heusch, 2. sept. 1916.
von Holsten, 8. april 1906.

Jerichau, 14. febr. 1944.
Juel af Villestrup, 23. dec. 1961.
Juel af Billehave, 17. marts 1980.
Juel, den friherrelige linie, 14. aug. 1960.

Kaalund, 9. maj 1901.
Kaas, den ungarnske linie, 1961 (M.).

Kauffmann, 3. juni 1929.
von Kauffmann, 5. juni 1963 (M.).
Kolderup-Rosenvinge, 20. juni 1944.
Krieger, I linie, 27. okt. 1988.
Krieger, II linie, 11. dec. 1938.
Krieger, III linie, 27. jan. 1941.
Krogh, efter 1946.

Lasson II, 11. juni 1896.
Levetzow, 20. febr. 1967.
de Lunzi, 9. sept. 1956.
Lütken, dem adopt. linie, 26. aug. 1977 (M.).
Lützow, den danske linie, 11. febr. 1963.
Løvendal, 2. juni 1903.
Løvenfeldt, 19. febr. 1944.
Løvenskiold, den friherrelige linie, 22. sept.
1988 (M.).
Løvenson, 25. juni 1915.
de Løvenørn, 12. okt. 1922.

von Mauchenheim, kaldet Bechtolsheim,
14. dec. 1891.
Mesmer Saldern, 18. febr. 1968.
Michaelsen, 14. juni 1950.
Mormand, 10. juli 1894.
Mund, 23. marts 1915.
von Münnich, 13. juli 1925.

Neergaard, den ældre linie, holstenske gren,
20. sept. 1986.
von Nutzhorn I, 10. sept. 1958.

Obelitz, den yngre linie, 17. maj 1940.
von Oldeland, dec. 1886.
von Oppen-Schilden, 21. juli 1896.

Petersdorff, 16. april 1945.
Putbus, 20. okt. 1894.

Rantzau-Schmoel, danske linie, 29. aug. 1941
(M.).
Reichwein, 19. nov. 1885.
Revenfeld, 29. dec. 1913.
Rosenborg, I linie, 1995.
von Rømer, 19. dec. 1891.
Røst, 20. nov. 1887.

Scavenius II, 13. nov. 1976.
von Schleppegrell, 25. nov. 1961.
von Schmettau, 23. sept. 1948.
Schmidten, 25. juni 1953.
Schnell, 12. febr. 1895.
de Schouboe, 14. okt. 1911.
Schreiber von Cronstern, 8. maj 1885.

Selby, 13. juni 1906.
de Serène d'Acqueria, 26. sept. 1986 (M.).
Sponneck, den yngre linie, 1995.
von Staffeldt, 10. okt. 1914.
Stampe, 16. april 1930.
Steensén, 25. april 1895.
Stemann, dec. 1996 (M.).
Stierholm, 25. nov. 1955.
Stockfleth, den yngre linie, 30. marts 1983.
Sundt, 22. marts 1984 (M.).

von Thun, 2. maj 1936.
de Thygeson, 17. april 1934.
Treschow I, I linie, 31. jan. 1987 (M.).
Tuxen, efter 1917.

Urne, 10. jan. 1908.

Vagel, 15. maj 1905.
Walkendorff, yngre linie, 7. juni 1966 (M.).
Walterstorff, 17. jan. 1963 (M.).
von Varendorff, 8. maj 1885.
Wichfeld, 1. juni 1994 (M.).
Willemoes-Suhm, 16. maj 1947.
de Wilster, 27. febr. 1911.
Krag-Juel-Vind-Frijs, Frijsenborglinien, 16. aug.
1975.

von Zeppelin, 27. marts 1986.