



Dette værk er downloadet fra Danskernes Historie Online

Danskernes Historie Online er Danmarks største digitaliseringsprojekt af litteratur inden for emner som personalhistorie, lokalhistorie og slægtsforskning. Biblioteket hører under den almennyttige forening Danske Slægtsforskere. Vi bevarer vores fælles kulturarv, digitaliserer den og stiller den til rådighed for alle interesserede.

Støt vores arbejde – Bliv sponsor

Som sponsor i biblioteket opnår du en række fordele. Læs mere om fordele og sponsorat her: <https://slaegtsbibliotek.dk/sponsorat>

Ophavsret

Biblioteket indeholder værker både med og uden ophavsret. For værker, som er omfattet af ophavsret, må PDF-filen kun benyttes til personligt brug.

Links

Slægtsforskernes Bibliotek: <https://slaegtsbibliotek.dk>

Danske Slægtsforskere: <https://slaegt.dk>

SLEKTEN BLICHFELDT

*Se ikke bort fra dine aner,
det er de som skaffer deg suksé.
Måtte barn og barnebarns faner
i fremtiden bære bud om det.*

R. B.

SLEKTEN
BLICHFELDT

*i Tyskland - Danmark - Norge i 475 år,
hvorav 300 år i Norge*

Utgitt av

RAGNAR BLICHFELDT, HOLMSBU



EGET FORLAG

HOLMSBU 1969

SLEKTEN her i Norge stammer fra Danmark. I dansk arkiv for Genealogi og Heraldik, v/ slektshistoriker Torkil Baumgarten, Århus, utgitt i 1908 til 1912, hefte 5—8, s. 169, finner man en meget fyllestgjørende stamtavle over de fleste familiegrener av slekten i Danmark i det 16. og 17. århundre, og for én grens vedkommende ajourført helt frem til omkr. 1900. I 1911 utgir han en bok 1. avd. som et særtrykk herav.

Denne stamtavle over slekten nevner han som «første avdeling», og da han ved flere personer henviser til «Se anden Afdeling», har det opprinnelig vært hans mening å fullføre slektshistorien. I så tilfelle var antakelig de forskjellige grener av slekten i Norge også kommet med. Imidlertid har han ikke utgitt noen «Anden Afdeling» om familien Blichfeldt. Ved korrespondanse i 1935 opplyser han på forespørsel bl. a. «at da jeg ikke fik mine Udlæg dækkede ved min første Udgivelse, vil der ikke komme nogen ny Stamtavle over Slægten Blichfeldt fra mig».

Av første avdeling ser man at i Danmark er der bevart en gammel bok med opptegnelser om familien. De første opptegnelser er gjort i begynnelsen av det 16. årh. og er ajourført helt frem til ca. 1830, og dermed har man autentiske opplysninger om slekten fra stamfaren, født omkr. 1530—40, og fremover i ca. 300 år. Opptegnelsene i boken er tatt med i Baumgartens første avdeling. Disse opptegnelser er, som vanlig i slike private opptegnelser, preget av familiebegivenheter bare i den nærmeste krets, men det gir et meget godt utgangspunkt for videre gransking og ajourføring.

For dem som måtte være interessert i å lese disse opptegnelser er de å finne bl. a. i Universitetsbiblioteket i Oslo. Jeg tar med bare følgende avsnitt:

«Anno 1631 ny aars dag om morgenen tilig døde min salige fader M. Henrich Christenssøn Blichfeld, som waar sl. M. Christen Ottossøn Blichfeld forдум sognepræst til vor frue kirke i Aahuus, cannich i capitelet ibm. oc probst i Ning-herit oc Efvua Nielsdatter, sl. Niels Jacobssøns datter i Aarhuus, deris søn, kaldet præst til Thistrup oc Fugelsløff sogner i sønder herrit søndagen efter vor herres himmelfards dag 1597. Præst der til sognerne udj 33½ aar oc probst i sønder herrit. Efterlod sig 7 børn, 6 sønner oc 1 datter naunlig: her Christen Henrichs-søn sogne præst i Lygaae, Niels Henrichs., Hans Henrichs. Olluf Henrichs. Just Henrichs., Frants Henrichs., oc Apollonie Henrichsdatter. Af huilche den første søn herr Christen Henrichssøn, sognepræst til Lyngaae oc Schiøds sogner, waar hallffbroder, afflet med sl. Karen Hansdatter, sl. mester Hans Knudssønns datter paa Samsøe, de 6 fuld-søsskende afflet med Anne Justdatter sl. her Just Pederssøn Saxe, forдум sognepræst til Mørche oc Huilsager sogner udj 52 aar oc probst i Østerliisbierg herrit udj 42 aar, oc sl. Appolonie Søffrens datter Pind deris datter, huilchen effter løffte givedt hinds sl. husbond paa hanz yderste flyttede fra Thistrup præstegaard til Aarhuus 1632 at holde deris sønner udj latinsche schole ibm., huilche oc alle bleffue ved bogen, undtagen sl. Just Henrichssøn, som efter hans sl. faders død kom med sin morbroder Peder Saxe til Norge*) huor hand paa nogle aars tid med sl. Jørgen Brochenhusses børn gich i schole, oc da fich større lyst till haffliffet end til bogen, huilchen hand efter hanss hiemkomst fra Norge offuergaff der hand sad paa en nær øffuerst udj fierde lexe i Aarhuus domschole.»

Ovenstående forkortelser betyr:

sl. — salige = avdøde.

M. = magister, en som har tatt magistergraden ved universitetet.

ibm. — ibidem = sammesteds.

Dette avsnitt i opptegnelsene er skrevet av sogneprest Frants Henrichsen Blichfeld, f. 25.2.1623 (se side 19). Han fortsetter broren Just Henriksens opptegnelser, som for øvrig også er den som begynte opp-tegnelsene. Bare med dette lille avsnitt får man med stamfaren, dennes eldste sønn og hans 6 sønner osv. Når det nevnes spesielt at hans bror

*) Peder Justsen Saxe født o. 1588. I Aaret 1622 var han allerede kommen til Norge, hvor han i 1626 var bosat paa Talgøen i Ryfylke. I 1629 var han i Tjeneste hos Jørgen Brockenhuus til Sibberkloster, Lendsmand over Stavanger Len, fungerede i 1634 som Sorenskriver i Ryfylke, fast ansat 1636, 1640 og 1642 var han Foged over Halsnø Kloster og levede endnu i Aaret 1653. Fra ham i hans Ægteskab med Dorthe Thorsdatter nedstammer Familien Saxe i Norge.

Just Henrichsøn «ikke bleffue ved bogen», så er det typisk, da alle skulle studere og bli prester. De 5 andre sønnene ble prester, og slik fortsetter det også i de neste ca. 100 år. Sønnene blir prester og døtrene gifter seg ofte enten med prester eller rådmenn og borgermestere. Betegnende nok nevner Baumgarten ofte «Præsteslægten paa Jylland».

Ang. geistlighetens stilling i Norge etter reformasjonen siteres fra Det norske Folks liv og historie 1500—1640, s. 140:

«Prestene styrket også sin stilling ved klok familiepolitikk. Ofte kunde presten få valgt en sønn til sin eftermann, og han kunde få anbrakt sønner i andre kall, lettest ved ekteskap med prestedøtre og særlig presteenker. På den måten dannet det sig store prestedynastier rundt om i landet. Geistlige knyttet også slektskapsforbindelser med fogder på landet, rådmenn og borgermestere i byene, slik at hele det nye embetsaristokrati som vokste frem i det 16de årh. blev bundet sammen i ekteskap og slektskap.»

Som man ser er presteskapets maktstilling i det 16. og 17. årh. den samme i Norge som i Danmark.

Henrich Frantsøn Blichfeld, f. 10.11.1723, d. 17.12.1796, som var skovridder ved grevskapet Friisenborg (fremdeles et av Danmarks største jordegods og ligger ca. 30 km vest for Århus), begynner sine opptegnelser med følgende:

«Til ære for de afdøde og efterretning for de efterlevende skrives dette af mig.»

Den gode skovridder skulle bare vite hvor nyttige disse opptegnelser har vært for slektens etterkommere. Han hadde dengang opptegnelser bakover i nesten 200 år, og nu er det igjen gått ca. 200 år siden han skrev dem.

Som før nevnt blir likevel slike private opptegnelser ensidige når man tar i betraktning hele slekten. Noe liknende har vi også i min gren. Vi er nemlig også så heldige at vi har slektsopptegnelser langt tilbake i tiden. I en «Postille», trykt i Kjøbenhavn i 1599, kalt «Liffsens Vej», er de første opptegnelser foretatt «Anno 1683 den 18. Martsji». En del av disse gjengis senere (se side 28).

Likeledes har byfogden i Drammen (se side 59) ført en liten skinninnbundet notisbok. Denne bok ble ved auksjonen etter byråsjef Wilh. Lassen i 1907 solgt til slekthistoriker S. H. Finne-Grønn, Oslo. En del av disse notater gjengis også senere (se side 62).

Slike slektsopptegnelser var det som vakte min interesse for slekten

i ganske ung alder. Når jeg etter hvert møtte eller leste om personer som bar familienavnet, ble det en oppgave for meg å identifisere vedkommende. På den måten har jeg samlet stoff i 30—40 år.

I 1939 påbegynte jeg min egen private slektsbok. I anledning dette arbeid oppsøkte jeg i 1942 min tremenning, generalkonsul G. L. Blichfeldt i Oslo, og da han dengang hadde god tid, gikk han fullt inn for å hjelpe meg. Vi fikk kontakt med aktuar Blichfeldt-Petersen i Århus, som viste seg å være en habil slektshistoriker. Han hadde allerede da kommet langt når det gjaldt slekten både i Danmark og Norge. Men det skulle vise seg at meget stod igjen. Jeg gjengir nedenfor siste avsnitt av et brev av 11.11.1942 fra ham til G. L. Blichfeldt:

«De spørger om naar 2. Del af Familien Blichfeldt kommer! Det kan jeg ikke sige, thi for det første er Baumgartens stamtavle ikke særlig værdifuld (han var for meget Forretningsmand og for lidet nøjagtig, desuden mangler overalt Henvisninger til Kilderne) og bør trykkes om



Stående fra venstre: A. Blichfeldt-Petersen, fru Karin, Ragnar Blichfeldt. Sittende: Arnlaug Blichfeldt, Betty Lamborg. Århus 15/5 1947.

og føres à jour, for det andet maa jeg have Hjælp for at klare de norske Grene af Familien. Arkiverne i Norge skal undersøges lige saa grundigt, som jeg har undersøgt de danske Arkiver. Er der ikke et Medlem af Familien i Norge, som kan hjælpe mig med dette ikke ringe Arbejde? Saafremt det ikke kan lykkes at finde en saadan Medhjælp, maa vi nøjes med mine Optegnelser, d.v.s. jeg maa fungere som et Slags Familie-Arkiv, hvor Familiens Medlemmer kan faa Oplysninger. Jeg er altid til Tjeneste med hvad jeg har, og hvad jeg kan oplyse er selvfølgelig vederlagsfrit.

Jeg vil dog være overordentlig taknemlig for at faa enhver tænkelig Oplysning, f.Eks. vilde det være af stor Betydning, om Deres Slægtning Hr. Ejendomsrådgiver Ragnar Blichfeldt vilde fortælle mig om sig selv, sin Hustru og Børn, men indtil nu har jeg intet hørt derom, han maa ogsaa kunne fortælle om sine Sødsvende og deres Ægtefæller og Børn.

Vil De Hr. Generalkonsul ikke være saa elskværdig at fortælle mig om Deres Frue lever, hvis ikke, hendes Dødsdag, dersom Deres Sønner lever, vil jeg gerne høre om deres Virksomhed, Deres eventuelle Hustruer og disses Herkomst samt eventuelle Børn. Hele denne Sag har interesseret mig levende, siden Baumgartens temmelig ufuldkommente Stamtavle udkom, og min Stræben gaar ud paa at mine Samlinger kan blive saa komplette, som det er muligt, saaledes at de en Dag kan blive Grundlag for en fuldstændig Stamtavle over vor Slægt. Med venlig Hilsen er jeg Deres ærbødige A. Blichfeldt-Petersen.»

I flere år fremover utvekslet jeg oplysninger med Blichfeldt-Petersen. Bl. a. oppsøkte jeg ham i Århus i 1947 og 1948. Men noen få år senere døde han plutselig, og en utgivelse av slektsbok fra hans side falt dessverre også bort. Senere har jeg arbeidet videre med stoffet, men selvfølgelig bare med slekten i Norge. De vanlige kilder er benyttet: Riksarkivet, statsarkivene og biblioteker. Dessuten har jeg skaffet meg kontakt med representanter fra de forskjellige grener som fremdeles lever i Norge, nemlig: ingeniør R. Chr. Blichfeldt i Bergen (som hadde sin gren nesten helt ferdig), fru Lilly Robertsen, f. Blichfeldt, Karlsøy, inkassator Laura Blichfeldt, Skien, og kunstmaler Elisabeth Eggen, Trondheim. Jeg håper det nå etter hvert har lyktes meg å få et korrekt bilde av den nulevende slekt i Norge og deres forfedre og takker herved mine medhjelpere.

Som nevnt tidligere kan man føre slekten i Danmark tilbake til omkr. 1530—40. Men så vel Baumgarten som Blichfeldt-Petersen og for øvrig også jeg selv mener at slekten opprinnelig må ha kommet fra

Tyskland. Den måte navnet staves på tyder på det. I de første 3—4 slektledd skrives navnet Blichfeld, altså uten t.

Baumgarten skriver i innledningen i sin stamtavle at det finnes en liten by som heter Blickwedel i nærheten av Hannover og mener slekten stammer derfra. I 1469 ble nemlig Henrich Blickwedel, de Hamborch, immatrikulert i Rostock, og i 1499 ble Nicolaus Blickwedel, de Ultzen, immatrikulert samme sted. Da vår stamfar Christen Ottesen Blichfeld på tross av all navneskikk døpte sin sønn Henrik, tyder det på at der er Henrik'er i nær tilknytning til ham. Enn videre ligger byen Blickwedel i distriktet Uelzen. Dette er disse granskeres teori.

For muligens å få bekreftet dette oppsøkte jeg «byen» i 1967. Da Blickwedel stod oppført på bilkartet, antok jeg det var en liten landsby og forhåpentlig med tilknytning til en bondegård av samme navn. Jeg ble behagelig overrasket. Stedet er et stort gods på 4000 da. Den nuværende godseier viste meg bl. a. et 200 år gammelt kart over eiendommen og der stod godset benevnt Blichwedel. Jeg fikk oppgitt professor dr. Ohnsorge ved Niedersachsisches Staatsarchiv, Hannover, som skkyndig på «oldtysk» og skrev senere til ham.

Han svarer:

«Im Landkreise Gifhorn, etwa 20 km südlich von Uelzen, liegt der Ort *Blickwedel*; er dürfte mit dem von Ihnen genannten Blichwedel oder Bleichwedel bei Uelzen identisch sein. Ein Ort ähnlichen Namens, nämlich *Bleckwedel*, liegt im Landkreis Rotenburg (Hannover).

Leider hat sich hier nicht ermitteln lassen, ob Ihr Stammvater aus Blickwedel stammt. Dass der Familienname von dem Ortsnamen abgeleitet wurde, ist durchaus wahrscheinlich. Doch wäre in diesem Fall zu vermuten, dass der erste Träger des Namens ihn erst nach seiner Abwanderung aus Blickwedel angenommen hat. Da sich für 1469 ein Heinrich Blickwedel «de Hamborch» nachweisen lässt, sollten Sie zunächst versuchen, die Geschichte des Namens oder der Familie Blickwedel in Hamburg zu klären; vielleicht ergibt sich dabei ein Hinweis darauf, seit wann der Name in Hamburg gebräuchlich ist und woher eine ersten Träger kamen. Ich empfehle Ihnen in dieser Angelegenheit eine Anfrage beim Staatsarchiv der Freien und Hansestadt Hamburg, Rathaus. In hier vorhandenen, spätmittelalterlichen Urkunden aus dem Bereich von Uelzen hat sich der Familienname Blickwedel nicht feststellen lassen.

Wedel bedeutet ursprünglich, nach Edward Schröder, Deutsche Namenskunde, 1938, S. 264 ff., eine Stelle, «wo ein Wasserlauf oder ein Morast von einer Strasse überschritten wird, also eine Furt im alten Sinne». Der Begriff ist nach Schröder aus Skandinavien nach Nord-

deutschland gekommen. Als «Furt im Sumpfigegend» aber auch als »Wald» wird Wedel» von Max Gottschald, Deutsche Namenkunde, 3. Aufl. 1954, S. 599 erklärt. Demnach ist es ausgeschlossen, dass *wedel* und *feld* im Altdeutschen die gleiche Bedeutung haben.»

Hochachtungsvoll
in Vertretung:
Prof. Dr. Ohnsorge.

Jeg har ikke forfulgt saken videre, det kan jeg overlate til andre interesserte, men meget tyder på at familien stammer fra dette gods, så meget mer som det er konstatert at tyskere ved navn Blichwedel etter hvert går over til Blichfeld når de tar opphold i Danmark. Kfr. gren: Toldinspektøren, se side 82. Videre kan jeg opplyse at ved et opphold i Berlin i 1923 arbeidet jeg på et kontor sammen med en mann fra Schleswig-Holstein, og han fortalte at han kjente flere ved navn Blichfeld på sitt hjemsted. Nå i de siste år har jeg gjort flere forsøk på å komme over personer med navnet Blichfeld i Nord-Tyskland, men uten resultat.

Torkil Baumgarten skriver til slutt i sitt skrift om slekten Blichfeldt:

«Der er Anledning til at omtale et Segl, der har været benyttet af den jydsk Slægt i fordums Tid, men nu synes at være glemmt. Kun i et eneste Tilfælde har jeg set det anvendt i vor Tid. Af Mr. Johan Olaf Blichfeldt, f. i Drammen 1858, nu ejendomshandler i Byen Anderson i California.» (Se side 56.)

I 1928 korresponderte jeg med min onkel Truls H. Blichfeldt, London (se side 44), om slekten, og han skriver bl. a.:

«Min fætter Johan Olaf var i sin tid, som kontorist hos forlængst afdøde consul (hollandsk) Bernt Lange i Drammen, og her var det at han tilfældigvis kom over nogle gamle dokumenter der vedkom vore gamle Fædre som foran nævnt, de tvende Auctionsforvaltere til Christiania og Bragernæs, hvilken sidste By dengang hørte under førstnævnte. Og paa disse Papirer fandt han avtrykt vort Familievaaben. Medens Fætter var i London for mange aar siden, lod vi forfærdige os signeter af Aftrykket.»

Dette signet, som min onkel var meget stolt av og som han hadde brukt flittig, sendte han meg fra London like før sin død i 1932.

Senere har man funnet dokumenter som viser at sorenskriverens eldste sønn, kaptein Christen Hansen Blichfeldt, f. 1675, d. 1732, også



brukte dette segl. I Danmark viser det seg at seglet eller våbenet med sikkerhet har vært brukt av sogneprest Peder Frandsen Blichfeld, f. 1677, d. 1714. Lagmann Peder Blichfeldt (se side 68) brukte seglet på rettsdokumenter. Leif Blichfeldt i Gjøvik har et dokument om en retts-sak i år 1710 med dette segl.

Likeledes finner jeg at en senere etterkommer av D 6, nemlig H 1, Frantz Henrik Blichfeldt, sogneprest i Volda (se side 71), har brukt seglet ved ansøknings. Man kan derfor slå fast at våbenet er felles for hele slekten.

I et tidsskrift over våbenførende slekter i Danmark, hefte 7, finner man våbenet beskrevet således:

«Skjoldet blaat, deri en naturligfarvet Havfrue med Sølvhale, der svømmer paa fire Rækker naturlige Sølv-Bølger og holder en Guld Harpe i Hænderne, samt i Skjoldets øverste venstre Hjørne ledsages af en sekstakket Guld-stjerne.

Hjælmmærke: To blaa Ørnevinge, hvorimellem en sekstakket Guld-stjerne.

Hjælmlklæde: Indvendig Guld, udvendig blaat.»

Jeg vil dog bemerke at de gamle segl som jeg har hatt anledning til å se, kan være litt forskjellige, f. eks. med og uten stjerne, og med og uten sølvbølger; men felles for alle er havfruen og harpen.

For å få en best mulig oversikt over de forskjellige grener av familien i Norge har jeg delt dem opp i 7 grener, idet det viser seg at det er 7 personer som til forskjellige tider under den såkalte «danskertiden» ble tildelt embeder her i Norge, og hvis etterkommere fortsetter å bo her. Jeg nevner disse personer i den rekkefølge som embedene blir tiltrådt:

- 1669. Sorenskriver på Hedmark *Hans Christensen Blichfeld* (5. ledd) (se side 21).
- 1682. Byfogd og auksjonsforvalter til Chr.a og Bragerenæs *Henrik Hansen Blichfeld.* (5. ledd.) (Se side 59.)
- 1689. Biskop dr. *Peder Krogh*, Trondhjem. (5. ledd.) (Se side 66.)
- 1689. Lagmann og assessor til Chr.a og Oplandene *Peder Blichfeld.* (5. ledd.) (Se side 68.)
- 1760. Bergråd og assessor i Sundhordland *Henrik Frantsen Blichfeldt.* (7. ledd.) (Se side 71.)
- 1780. Tollinspektør i Kristiansund *Peter Rasmus Blichfeldt.* Hans stamfar går tilbake til murmester Hans Jacob Blichwedel, f. ca. 1685 i Hamborch, men senere reist til Danmark. (Se side 82.)
- 1810. Kaptein og tollkasserer i Drammen *Christian Blichfeldt.* (9. ledd.) (Se side 102.)

NY STAMFAR

Etter avtale med direktør Alsvik, Drammens Museum, innfant jeg meg på museet 14.1.1969 for å sjekke opp noen detaljer ang. 2 oljemalerier av byfogdens mor og hustru. Men herr Alsvik hadde også lagt frem en konvolutt med noen papirer etter avdøde Johanne Cornelia Bjerkevold, f. Blichfeldt. Og der, blant andre helt uvesentlige papirer, fant jeg et gammelt gult papir hvor den Blichfeldtske slekt var oppsatt:

(Transkripsjon av dokumentet)

Det Blichfeldtske Slægtsregister har sin oprindelse fra:

1. Otto Blichfeld, som av Nation Tydsker, oprunden i Westphalen. Kom til Danmark, da Danmarks Konge Christiern den 3die havde udvalgt sig en Tydsk Prindsesse til Gemalinde. [Kongen gift foråret 1525.] Denne (Otto Bl.) var i Danmark den dueligste Forstander for det kongelige Vaabenkammer. Thi var Blichfeld en udmerket Vaabenmester, indrettede og prydede det Kongelige Vaabenkammer

Det Blomstedtske Regteregter.
for sin Aarsregning
per

1. Otto Blomstedt, jaw af Kabinets og Lydskar, og medlem af
Højesteret, Land og Skovmark, og Danmarkske Sange-
Christians den 2de forvir indvalgt sig, og lyfste Konning.
Jaw den 1ste Januars 1817.

Dalmen war i Danmarks den 1ste Lydskar
for det kongelige Høiesteret, og den 1ste
og indvalgt i Høiesteret, indvalgt den 1ste Jan-
-uar 1817, og kongelige Høiesterets medlem af Højesteret
af Høiesteret for Danmarks den 1ste Januars 1817.
eller for det kongelige Høiesteret, og den 1ste
Januars 1817, og Danmarks den 1ste Januars 1817.
Januars den 1ste.

2. Majoren Christian P. B.
den 1ste Januars 1817, og den 1ste Januars 1817.
den 1ste Januars 1817, og den 1ste Januars 1817.
den 1ste Januars 1817, og den 1ste Januars 1817.

1. Majoren Christian P. B.
professor i Medicin og Naturhistorie
den 1ste Januars 1817.

2. Majoren Otto P. B.
den 1ste Januars 1817.

3. M

3. Majoren Christian P. B.
den 1ste Januars 1817.

4. Majoren Christian P. B.
den 1ste Januars 1817.

3. Majoren Christian P. B.
den 1ste Januars 1817.

1. Majoren Christian P. B.
den 1ste Januars 1817.

2. Majoren Christian P. B.
den 1ste Januars 1817.

3. Majoren Christian P. B.
den 1ste Januars 1817.

saaledes: at Athenen sparsommere roste sig af sin Philo og eller Tarent af sin Archilas, end Kjøbenhavn af denne sin duelige Vaabenkammerforstander. Denne Blichfeld i Danmark den 1ste med dette Tilnavn, avlede 1 eneste søn:

2. Magister Christiern Blichfeld. Engang første Præst for Aarhus menighederne den Hellige Jomfrues Tempel. Han døde år 1596. Denne 2de gange Enkemand 3 Gange Ægtemage avlede Børn med huer enkel Hustrue, men 4 sønner:
 1. Magister Olavius Blichfeld. Proffessor i Medisin ved Rostocks Academie, døde ugift.
 2. Mag. Otto Blichfeld, Rector i Wiborg, d. ugift.
 3. Magister Henrich Blichfeld. Præst Thirups menighed i Aarhus stift.
 4. Mag. Petter Blichfeld, præst til Wærrum, var præst i 32 aar prost i 31 aar og d. 5.4.1649.

Det ser ut til at forskjellige personer har skrevet dette. Men av hvem og når blir foreløpig bare gjetning. Når man driver med slektsgransking får man ofte overraskelser, både positive og negative. Men at jeg nu i ellefte time skal finne opplysninger om en helt ny og ukjent stamfar, ukjent også for hans sønnesønnssønn som begynner optegnelsene allerede i 1631, det må være en gave fra himmelen. I de siste 100 år har slektsgranskerne forsøkt å finne forbindelsen tilbake til Tyskland, jeg ikke minst, men uten resultat. Hvilken kilde kan opphavsmannen ha hatt, som ingen annen har kommet over? Og hvilken tilfeldighet er det ikke som bringer en ny stamfar frem i dagen? For 25 år siden hadde vi flere brev fra fru Bjerkevold ang. hennes slekt bakover, men hun nevnte aldri at hun var i besiddelse av et slikt gammelt papir. Det har vel gått i arv i mange generasjoner. Alt tyder på at det er Bergraaden som har skrevet første del, eller skaffet seg opplysningene. Iflg. museets vurdering tyder skriften på at det er skrevet omkr. 1750. Bergraaden kom til Norge omkr. 1760. Som forsker av bergverk, stenkull osv. kan han ha hatt helt andre kilder som peker hen til vaabenmesteren.

Når dette papiret er oppbevart fra generasjon til generasjon på Vestlandet i over 200 år, så må det alltid ha vært en eller annen innen familien som har forstått verdien av det. Og heldigvis blir det fru

Bjerkevold som til sist har det, da hun bosetter seg i Drammen. De siste 10—15 år er hun syk, så det blir en tilfeldig nabo som tar seg av hennes etterlatenskaper og er fornuftig nok til å innlevere noen papirer i en konvolutt til museet. Og endelig er det helt tilfeldig at jeg oppsøker museet og at papiret blir lagt frem for meg.

Jeg finner det riktig å presentere den nye stamfar på denne måte, som en overraskelse. Det kan jo ikke være tvil om riktigheten.

For det første vet vi at vår tidligere stamfars far må ha hett Otto. For det annet har vi hele tiden antatt at familien stammer fra Tyskland. Men min tidligere antagelse at «presteslekten på Jylland» stammer fra godset Blichwedel faller muligens bort. Jeg kommer nok nu til å forske videre i Westphalen. Jeg har alltid hevdet at Christen Ottesen Blichfeld må ha hatt en viss bakgrunn. På den tid var det ikke en hvem-somhelst som blir slottsprest og senere sogneprest i Århus. Men ved denne siste «oppgivelse» er saken klar. Våbenmesteren er i Kjøbenhavn en «berømt» person, antakelig også godt anskrevet hos kongen. Han kommer i prinsessens følge til Danmark. Hun heter Dorothea, er 16 år da hun våren 1525 gifter seg med kongen, og hun er datter av Hertug Magnus av Sachsen-Lauenburg, Westphalen. Våbenmesteren har altså hatt den nødvendige bakgrunn til å kunne skaffe sin eneste sønn en god utdanning og et høyt embede.

- A 1 *Otto Blichfeld*, f. omkr. 1495; våbenmester, se foranstående. 1 sønn:
B 1 *Christen Ottesen Blichfeld*, slektens tidligere kjente stamfar. Om ham vet man følgende (sitat fra T. Baumgartens bok av 1912 s. 5):

Han ble født i København omkr. 1530—40, men hans foreldres herkomst, navn og stilling kjennes ikke. Han skal først ha vært rektor i Ystad. I året 1564 ble han kapellan ved Vor Frue Kirke i København og antakelig slottsprest til Christiansborg Slottskirke hos kong Friedrich 2. Den 6. juli 1566 tok han magistergraden i København under mag. Hans Mogensens dekanat. Samme eller følgende år ble han sogneprest ved Vor Frue Kirke i Aarhus og senere også kannik ved Domkirken og prost i Ning herred, i hvilken stilling han døde 23.4.1596.

Hans første hustru, Eva Nielsdatter, var datter av den første prest ved Vor Frue Kirke i Aarhus etter reformasjonen; kannik Niels Jacobsen. Hun døde i året 1579 og kort tid etter giftet han seg igjen med Cecilie Lauridsdatter Fogh, datter av Laurids Fogh, borgermester i Aarhus. Magister og prost Christen Ottesen Blichfeld ble far til 8 barn, hvorav nevnes:

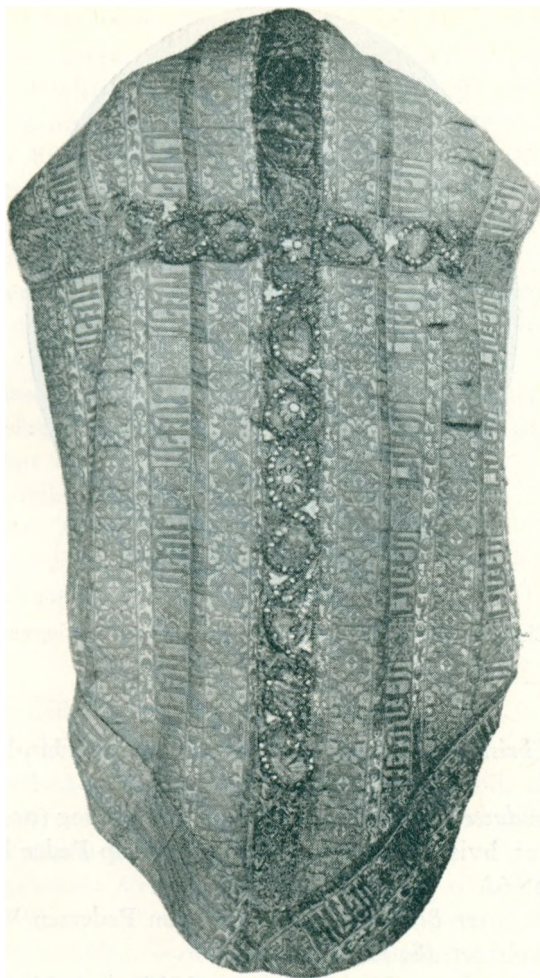

Prost Christen Ottesen Blichfelds messehagel, som henger i Nationalmuseet i København. (Fra ca. 1566.)

- C 1 *Maren Christensdatter Blichfeld*, f. 1572 i Aarhus, d. 1618, g. m. Hans Jensen Bruun, f. ca. 1561, d. 1592, sogneprest i Voldum-Rud. 1 sønn:
D 1 *Christian Hansen Blichfeld*, prest i Høglinge.
C 2 Mag. *Henrik Christensen Blichfeld*, eneste sønn i 1. ekteskap. (Se nedenfor.)



Christen Jensen Blichfeld og familie, prost i Ringsted.

- C 3 Prost *Peder Christensen Blichfeld*, prost til Værum. Han hadde 2 døtre:
D 1 og D 2.
- D 1 *Cæsilie Pedersdatter Blichfeld*, g. m. mag. Niels Krog (norsk av fødsel), rektor i Aarhus, hvis sønn ble den mektige biskop Peder Krog i Trondheim. (Se side 66.)
- D 2 *Maren Pedersdatter Blichfeld*, g. m. Christen Pedersen Wifvild, farens etterfølger i embedet. (Se side 68.)
- C 4 *Karen Christensendatter Blichfeld*, f. ca. 1594, d. 1666. G. 1. gang m. kemner og borger i Aarhus Peder Pedersen Saxe, f. ca. 1550, d. 28.2. 1621. Hun finnes avbildet på epitafiet i Domkirken over Peder Saxe. G. 2. gang 1623 m. Jens Clemmensen Smagbier, f. ca. 1595, d. 1656, rådmann i Aarhus i 1651 (Aarhusiansk storborgerslekt). De hadde 4 barn, hvorav én kaller seg
- D 4 *Christen Jensen Blichfeld*, f. 18.3.1634, d. 2.3.1717, prost i Ringsted. Stiftet i alt 10 legater.
- C 5 Mag. *Otto Christensen Blichfeld*, rektor i Wiborg i 1617, d. 1625, g. m. Anna Paludan, datter av dronning Dorotheas livlege.

C 2 Mag. *Henrik Christensen Blichfeld*, f. ca. 1573, d. 1631. Som nevnt ovenfor var han eneste sønn i 1. ekteskap. Han ble i 1597 sogneprest til Tirstrup og Fuglslev og prost i Sønder herred i Randers amt.

Han var 1. gang gift med Karen Hansdatter, d. 1601 iflg. en liksten ved Vor Frue Kirke i Aarhus, datter av mag. Hans Knudsen, sogneprest til Besser og Onsbjerg og prost i Samsø herred. Med henne hadde han 1 sønn:

D 1 *Christen Henriksen Blichfeld*.

I hans annet ekteskap med Anna Justdatter Saxe, datter av Just Pedersen Saxe, sogneprest i Mørke og Hvilsager, hadde han 5 sønner og 1 datter:

D 2 *Niels (Nicolaus) Henriksen Blichfeld*, f. 14.4.1614, sogneprest til Vitten, Haldum og Hadsen i 1639. Han ble entlediget 11.7.1647 og reiste ut av landet. Hans videre skjebne ukjent.

D 3 *Johannes Henriksen Blichfeld*, f. 1616.

D 4 *Oluf Henriksen Blichfeld*, f. 9.5.1618, d. 25.1.1638.

D 5 *Just Henriksen Blichfeldt*, f. 1621, d. 15.8.1667. Ugift.

D 6 *Frants Henriksen Blichfeldt*, f. 25.2.1623.

Etter disse slektledd deler grenene i Norge seg slik:

C 3 Prost *Peder Christensen Blichfeld* er morfar til lagmannen i Christiania (se side 68) og biskop Peder Krog i Trondhjem (se side 66).

D 1 Sogneprest *Christen Henriksen Blichfeld* er far til sorenskriveren på Hedemarken (se side 21).

D 3 Sogneprest *Johannes Henriksen Blichfeld* er far til byfogden i Drammen (se side 59).

D 6 Sogneprest *Frants Henriksen Blichfeld* er opphav til så vel bergråden i Sunnhordland som Toldkassereren i Drammen (se side 70 og 102).

D 1 *Christen Henriksen Blichfeld*, f. ca. 1600, sogneprest til Lyngaa og Skjød 17.8.1623. G. m. Margrethe Thomasdatter. Han døde 9.6.1641. De hadde 6 barn:

E 1 *Thomas Christensen Blichfeld*, prest i Tørring. 10 barn.

E 2 *Otto Christensen Blichfeld*, f. ca. 1630, student 1651.

E 3 *Henrik Christensen Blichfeld*, f. 18.8.1631, d. 16.3.1703, prest i Vor Frue Kirke i Aarhus. 7 barn.

E 4 *Christen Christensen Blichfeld*, landstingsskriver, siden godsforvalter på Friisenborg. 3 barn.

- E 5 *Dorthea Christensendatter Blichfeld*, d. 21.4.1683. G. 1. gang m. Niels Christensen Hjernind, prest i Bjerring. G. 2. gang m. Rasmus Christensen Fogh, prest i Bjerring.
- E 6 *Hans Christensen Blichfeld* som reiser til Norge og blir den første av slekten som bosetter seg her.

For å belyse forholdene i Danmark—Norge på den tid da de første 4 embedsmenn av slekten hadde sitt virke her i Norge, finner jeg det riktig å nevne enkelte viktige begivenheter i kongeriket Danmark—Norge på 1600-tallet og begynnelsen av 1700-tallet.

Ifl. «Det norske folks liv og historie» er det lensmennene som ansetter de lavere embedsmenn, nemlig fogder, sorenskrivere og prester, men de 2 siste var statens embedsmenn i høyere grad enn fogdene. Senere, omkr. 1640, står både fogder, skrivere og prester på spranget til å bli kongelige embedsmenn, ikke bare tjenere for privatmenn og menigheter. Jeg siterer (1500—1640, s. 375):

«Denne overgangstilstand preger også deres lønningsmåte. De hadde ingen fast lønn av det offentlige, men fikk allikevel sin inntekt av statsmidler eller ved statsinnrep. De hadde en fri gård av kronens eller kirkens gods til residens, og de hadde visse avgifter som folket betalte etter gammel skikk og bruk eller etter nye kongelige pålegg. Disse avgifter var dels å regne for skatter, dels var det direkte vederlag for bestemte embedshandlinger. Sin vesentligste inntekt fikk alle de nevnte embedsmenn direkte av almuen, og det gav høve til mangfoldige misbruk.»

Videre kan nevnes at i 1660 ble eneveldet innført under Kong Frederik III. Adelen ble derved betydelig svekket og velstående borgere og geistligheten fikk større makt. Peder Schumacher, en velstående borger-sønn i København, fikk bl. a. stor makt og ble i 1671 adlet og fikk navnet Peder Griffenfeldt, men kom i unåde allerede i 1676. I 1664 ble kongens uekte sønn Ulrik Fredrik Gyldenløve stattholder i Norge. Han forbedret forsvaret og bygget flere av våre viktigste festninger. Ved krigsutbruddet i 1675 med Sverige stod Norge bedre rustet enn noensinne. Men krigen varte dog i 4 år, store mannskapsstyrker ble utskrevet i Norge, og ekstra økonomiske byrder ble det vel også.

Sommeren 1685 gjestet Kong Christian V (konge fra 9.2.1670) Norge med stort følge, og på sin rute Christiania—Trondhjem passerte han sikkert Hedemarken, hvor embedsmenn var varslet om å skaffe skysshester. Embedsmenn på denne tid var alle dansker og de var vanligvis

ikke godt likt. Embedseksamen var ikke nødvendig, men ikke så få var studenter og sin praksis hadde de gjerne som skrivere hos en amtmann eller magistrat. Den 29.9.1688 trådte Kong Christian V's nye lov i kraft. Den var en del strengere enn den gamle norske lov, bl. a. ble dødsstraff innført. Fra 1709 til 1720 var det igjen krig mellom Danmark—Norge og Sverige (11-årskrigen).

SORENSKRIVEREN

Hans Christensen Blichfeld, f. omkr. 1635/36 i Lyngaa, d. 1.1.1714 på Grefsheim, Nes, Hedemarken.

Om ham er det skrevet:

«Han får 1/10 1669 Tilsagn om at succedere Christian Pedersen Sorenskriver paa Hedemarken og samme dag tilsagn om at være Vice Sorenskriver paa Hedemarken. Norske Reg. 1/10 1669.176. 26/5 1670 Sorenskriver i afd. Christen Pedersens Sted. Omtales 28/8 1681 og 18/10 1681 samt 2/9 1695 i Diplomatarium Norvegicum 10,1,51. 13, 1,70. Han bor Nøttestad, Ottestad sogn, Stange Herred. Han er vidne ved et testamente oprettet 12/3 1701 i Nøttestad. Pers. Hist. Tidsskr. 9 R.L.B. 195. En klage over Hans Blichfeld i Anledning af et Skifte 3/7 1711. Der holdtes skifte efter ham 23, 24 og 25 Januar 1714 paa Gaarden Grefseng (Grefsheim) i Næs, Hedmark.»

Dette krongods hadde så sorenskriveren antakelig til fri bruk, idet det var å betrakte som en del av sorenskriverens lønn. Gårdens bygninger brant 16. april 1714, bare noen måneder etter hans død. Enken Anne Abelsdatter bygget husene opp igjen og bodde på gården til sin død i 1719. Det var naturlig nok at hennes arvinger søkte regress hos den nye eier for bygningenes kostende, se sitat nedenfor.

Sorenskriveren var gift 2 ganger, 1. gang antakelig allerede i 1664/65 med Eline Jensdatter, som døde i barselseng i 1666 på gården Staur i Stange, også en storgård. Skifte etter henne ble holdt på Staur 15.9. 1666. Sorenskriveren måtte altså være kommet til Norge flere år før han fikk sitt embete her, og han kom derved til å virke på Hedemarken i omkr. 50 år. Det er da kanskje ikke noe å forundre seg over at han etterlot seg et verdifullt bo, som ble endelig registrert 19.4.1714. Som foran nevnt brant bygningene 5 dager før. Man må derfor anta at selve takseringen og registreringen pågikk på forhånd, og at det var innføringen i skifteprotokollen som ble påbegynt 19.4. Hans bo opptar 28 sider i skifteprotokollen og disse sider er tettskrevet og til dels med

2 spalter på hver side. Det omfatter nærmere 500 verdigjenstander. Videre nevnes selvfølgelig den avdødes arvinger og disses andel i boet. Ved takseringen begynte man med innbo, så som sølv, tinn, kobber osv. Av sølv nevnes 54 forskjellige bruksgjenstander, bl. a. en sølvkanne til verdi Rdr. 31-3-0 og sølvbeger med lokk til 16 0 12 Rdr. Alt i alt var sølvgjenstandene taksert til 243 Rdr. Av tinn, messing og kobber hadde han ikke så mange gjenstander tilsammen som han hadde i sølv. Den avdødes gangklær taksertes til vel 69 Rdr. Av dyr nevntes 18 hester i alle aldre og i fjøset var det 50 kuer og kalver. Det skulle store bygninger til for så stor besetning. Når en voksen hest taksertes til 7 Rdr. og kuene til 3 Rdr. pr. stk., så var sølvkannen på den tiden like meget verd som 10 kuer, og de samlede sølvgjenstander tilsvarte ca. 80 kuer og hans gangklær svarte til 23 kuer. Når det gjelder gangklær ser jeg at bare på én kledning var det anvendt 7 dusin større og mindre sølvknapper, og disse var taksert til 14 Rdr. Det som slår en ved denne takseringen er at gårdens egne bruksgjenstander samt husdyr, kornvarer osv. var satt meget lavt i forhold til sølvverdien. Ved et senere stort skifte og auksjon i 1765 (se s. 63) var verdien av f. eks. kuer og hester omtrent tredoblet. 1 tønne korn var verdsatt til $1\frac{3}{4}$ —2 Rdr.

Sorenskriveren giftet seg 2. gang i 1671/72 med Anne Abelsdatter. Hun døde i 1719 og det ble holdt registreringsforretning i boet 1.5.1719 på Grefsenng. Nedenfor gjengis delvis avskrift herav:

«Hieronimus Jensen Sorenskriver over Hedemarchen gjør witterligt at Aar 1719 dend 1 Maj er Registrering og wordering foretaget paa Gaarden Græfs Eng i Næss Sogn efter afdøde Madame Anne Abelsdatter Sl. Sorenskriver Hans Blichfeld hvis efterladte formue falder til deele, imellem hendes børn som welEdle og welbyrdige Hr. Capitain Christen Blichfeld Sl. Abel Hansen Blichfeld wed døden afgaaed auflød udj Egteskab med Maren Hans Datter 2de Børn Olle Abelsen wed 11 aar, Anne Abels Datter 10 aar, som i deres Sl. faders sted arwer een broderlaad, Monsr. Otter Blichfeld Forherre wed artigleriet, tilstede, welEdle Hr. Lieutenant Christian Bilchfeld, og welEdle Hr. Lieutenant Olle Blichfeld, som begge til stæde ere, samt Mademoiselle Christense Blichfeld 46 aar, Madame Ellen Blichfeld gift med Seigr. Peder Torchelsen boende udj Mærdøe, Mademoiselle Else Blichfeld 40 Aar, Anne Blichfeld gift med Even Mogensen Qvam, som begge nærværende, Madame Dorthea Blichfeld gift med Seigr. Johan Mow udj Christiania og Mademoiselle Abellone Blichfeld 28 Aar, saa war og indkaldet Lensmanden Niels Halvorsen Hoel med 2de worderingsmænd, Jørgen Holstad og Tore Balstad, boetz formue er da i adskillig løsøre 1089 rdr. 2 ort 16 s. Contante penges 303 rdr. 1 ort 8 s. tilsammen 1393 rdr. m. m.»

Videre gjengis avskrift av 2 fullmakter:

«Som min Kieriste Ellen Hans Datter Blichfeld hendes Moder nu Sl Hans Blichfeld efterladte Encke ved døden er afgaaen, og Jeg paa bemelte min hustrues weigne til den sal. qvindes efterladte midler er en Medarfving, ved hvis Registrering Skifte og dehling min Kieriste eller ieg iche kand were tilstæde, saa udj Kraft af dette befuldmægtiger ieg hermed min Svoger Monsr. Johan Mou paa mine weigne ved forbemeldte min Svigermoders efterlatte midler, des Registrering og wordering og endelig Skiftes Slutning, imellem samtlige arfvingerne at bjwære, og det for mig at tilse og beopagte, ligesaa fuldkommen som ieg self war tilstæde hvilchet til bekræftelse under min haand og hostrøgte Signete. Mærdøe dend 27 April Anno 1719. Peder Torchielsen (L.S.).»

«Høitærede Broder! (løitnant Olle Blichfeldt) I moment kom ieg fra een ligfærd og forefinder mig indlagde som ieg i den samme fortroelighed, til høitærede broder som paa min egen weigne sender, formodende naar Svoger Peder Torchelsen som mig ubekjendt fuldmagt giver hand ej mishager Jeg samme indlagde min høitærede broder overdrager, og hermed ligesom ieg der war paa mine og hans weigne fuldmagt giver, dernest all welstand ønske og tienstl. hilsen til Samtlige wenner lefwerhøitærede broders tienstskyldige tiener Johan Mov. Christiania d. 2 Maj Ao. 1719.»

Videre gjengis:

«arfvingene udj skifte Rættten foregaf at deres Sl. Moder haver siden denne gaard ved u-lycheligh Ildebrand afgick, paa egen bekostning ladet opbygge, nesten alle de her paa gaarden bestaaende huusbygninger, hvorfore de formeener at nyde Regres af Gaardens ejermand welEdle Hr. Assessor Jens Grønbech, men som bemeldte Gaardens ejer iche nu her til arfvetombten er indstefnt for at tilsvare imod arfvingers præntioner, Remitteres denne tvistighed til Landz lov og Rætt.»

SORENSKRIVERENS ETTERKOMMERE:

Han har 12 barn: F 1—12.

Margrethe Hansdatter Blichfeld (eneste datter i 1. ekteskap), f. 1666, g. m. Niels Mortensen Lyng, forvalter på det Egelandiske Jernverk, Søndeled pr. Risør. De hadde én datter:

Anne Nielsdatter Lyng, g. m. Lars Svendsen, Østre Risør.
Christense Blichfeld, f. 1673, ugift. Døde hos sin bror Christian i 1726. Skifte 22.1.1726.

- F 3 *Christen Blichfeld*, f. 1675 i Ottestad, d. 23.6.1732 på Lundgård i Ottestad. Kaptein for Vestre Gudbrandsdals kompani. Tok avskjed 27.10.1727. G. 1. gang 9.7.1705 m. Maren Christensdatter Høeg. G. 2. gang 30.3.1730 med Inger Dorothea Stockmann, Stange, f. 1703, datter av major Hans Adam Stockmann. Hun døde i 1781. 7 barn. (Se side 26.)
- F 4 *Ellen Blichfeld*, f. 1676, oppgis gift i 1719 med Peder Torchelsen, Mærdøe pr. Arendal. Hun ble enke i 1726 og reiste til Danmark, hvor hun igjen giftet seg.
- F 5 *Otter Henrik Blichfeld*, f. 1677, d. 28.1.1724. Forherre ved artilleriet. G. 12.5.1703 i Akershus slottsmenighet med Anna Margrethe Schumacher. Ingen barn.
- F 6 *Abel Blichfeld*, f. 1678 og oppgis død i 1719. Han var skipper i Holmestrand og gift med Maren Hansdatter. Etter mannens død giftet hun seg med Johan Friedleb og bosatte seg antakelig i Danmark. 2 barn i 1. ekteskap:
- G 1 *Olle Abelsen Blichfeld*, f. ca. 1708. Bodde i 1734 i Fredrikshavn. 1 barn:
- H 1 *Anna Cathrine Blichfeld*, døpt 28.9.1734 i Fredrikshavn.
- G 2 *Anne Abelsdatter Blichfeld*, f. 1709.
- F 7 *Else Hansdatter Blichfeld*, f. 1679. Ugift. «Bevilling 30.6.1719 til at være egen wærge under curator.» Bodde i 1728 hos sin bror Olle Blichfeld.
- F 8 *Anne Blichfeld*, f. 1683. Bodde i 1714 hos herr Niels Gris i København. G. m. Even Mogensen Qvam, Næs, Hedmark. Ingen barn. I skifte etter henne den 15.3.1728 oppgis bl. a. hennes søster Dorothea Mow som arving.
- F 9 *Christian Blichfeld*, f. 1687, d. 17.7.1742. Utnevnt til kaptein 3.4.1730 og sjef for Hedmark kompani. Bodde først på Løken gård i Romedal. Var eier av Samsal på Ringsaker i tiden 1736—40. Likeledes var han eier av Lille-Ringsaker (oppgis som en betydelig gård) fra 1737 til 1740. Han ble i 1719 g. m. Janichen Brun, f. 1684, datter av oberst Ole Brun, Trondhjem, som døde i 1710. Oberstens hustru opprettet før sin død i 1715 et gavebrev til fordel for sin datter Janichen. Janichen ble begravet 15.5.1744 i Ringsaker. Ved skifte 13.8.1742 etter kapteinen oppgis en umyndig datter:

G 1 *Anne Blichfeldt*, f. ca. 1725, begr. 16.9.1749 i Ringsaker. Hun ble g. 14.2.1744 i Ringsaker med Knud Knudsen Hals, f. i desember 1719 i Lesje, d. 1787 på Solbrød i Ringsaker, begr. 21.6.1787. Han var løytnant og hadde 4 barn, men bare 1 datter levet opp, nemlig:

H 1 *Marie Sophie Hals*, døpt 17.6.1748, begr. 29.6.1800 i Jevnaker.

F 10 *Dorothea Blichfeldt*, f. i 1688. Hun bodde i 1714 hos hs. Excellence, generalløytnant Hausmand i Christiania. Her ble hun gift 10.8.1717 med kjøpmann Johan Trulsen Mow, Chr.a, f. 29.2.1684, d. 2.1.1723. 1 sønn:

G 1 *Hans Blichfeldt Mow*. (Se side 30.)

F 11 *Olle von Blichfeld*, f. 1689, d. 5.12.1768 i Guldalen. G. m. Karen Sophia Jørgensdatter Tønder, f. 11.4.1691. Muligens gift 2 ganger, da også Martha Kristine Tønder oppgis som hans hustru. Han oppgis som enkemann i 1752. Han ble major 10.10.1752, tok avskjed 17.3.1756. «Var innblandet i en duell på Kjosskogen, Ringsaker, søndag den 1/9 1728, da løytn. Lillienskjold drepte løytn. Mohrsen etter et selskap hos løytn. Olle Blichfeld på Fuglseng, Ringsaker, som denne eiet.» Olle døde som oberstløytnant på Rumol i Melhus, Guldalen. Han hadde 3 døtre:

G 1 *Bente Blichfeldt*, f. 20.1.1721, d. 11.4.1804 hos kanselliråd R. Koefod, Abelsborg ved Trondheim. Han blir også hennes enearving i h. t. testamentet av 7.8.1799. Legatarer:

«søster Marthe Christine Sejersted, fru konsul Karen Sofie Maagensen g. m. kommandør Tønder, jomfru Grete Tønder og kommandør Tønders yngste datter Gisele Bente Sofie Tønder.»

Ugift.

G 2 *Marthe Christine Blichfeldt*, f. 17.11.1723, d. 16.12.1810, g. 3.3.1749 i Melhus m. Knud Hansen Sejersted, f. ca. 1698, kaptein og sjef for Guldalske kompani 17.3.1756. Tok avskjed i 1765. Døde 18.5.1770 på gården Eidsmo. Ingen barn.

G 3 *Anna Cathrine Blichfeldt*, f. ca. 1730. G. 8.4.1748 i Melhus m. Jens Jacob Mogensen, f. 1719, d. 13.2.1792. Han var sønn av major Niels Mogensen og hustru Gresille Matheson. Han ble selv major 14.7.1786. Bodde en tid på Krølbjerggård i Romul. Oberstløytnant ved Smålandske infanteriregiment. Overtok 6.6.1788 kommandoen på Fredriksten festning og forble der i «competentstiden». Tok avskjed 15.8.1788. Han døde på sin eiendom, den adelige sedegård Lundestad i Berg, 17.2.1792.

Enken solgte gården 10.10.1803 til skipsreder Carsten Tank, Halden, for 13 998 Rdr. (Thomle: Familien von Cappelen, s. 113.) Visstnok bare 1 datter:

- H 1 *Karen Sofie Mogensen*, g. m. kommandør Tønder.
- F 12 *Abelone Blichfeld*, f. 1691, g. m. Frederik Hedemarch.
- F 3 Kapt. *Christen Blichfeld* (fra side 24) hadde 7 barn:
- G 1 *Caspar Fridrich von Blichfeld*, f. 18.4.1706 på Gressinggaard på Hedemarken. D. 16.8.1769. Kaptein 19.11.1742, pr.major 23.3.1763. Tok avskjed 28.8.1767. G. 15.11.1737 m. Maren Elisabeth Rømer, f. 12.9.1710 i Eidsberg, d. 15.4.1757 i Bergen, datter av mag. Caspar Rømer, Bergen, og hustru Martha Pharo, enke etter kaptein Jørgen Andersen Tønder, d. 24.12.1698.
- Barn:
- H 1 *Frantz Henrich Schlaunbusch Blichfeld*, f. 1736 (oppkalt etter farens oberst Schlaunbusch). Han var underoffiser i 7 år, sekondløytnant i livkompaniet til arveprins Frederiks regiment 6.7.1765. Døde i 1770. Forlovet med Lydia Johanne Sinning, datter av Lyder Sinning, res. kap. ved Korskirken i Bergen. Han fikk en sønn med sin forlovede før ekteskapet fant sted. Han døde også på denne tid, hvorfor det 21.3.1770 søkes om tillatelse til at sønnen anses som avlet i ekteskap. Den 11.2.1771 gas tillatelse til at hun måtte anses som Blichfelds ekte kone og bære navnet og sønnen som ekte barn.
- I 1 *Caspar Fredrik Blichfeldt*, f. 1769. Han flyttet med sin mor til København.
- H 2 *Michael Christian Tønder von Blichfeldt*, f. 1742/44, d. 7.1.1780. Løytnant i Bergenhuus infanteriregiment i 1769. Ugift. Ved skiftet etter ham opplyses som foran nevnt at brorsønnen oppholdt seg hos sin mor i København.
- H 3 *Caspar Rømer Blichfeldt*, f. ca. 1746, student fra Bergen 1766, juridicum 23.4.1767 i København. D. i Bergen 1772. Ugift.
- G 2 *Hans Christian de Blichfeldt*, f. 1707/8. Major i Oldenburgske infanteriregiment 27.11.1759, d. 24.11.1760 under et besøk i Glückstadt. Skifte etter ham i Haderslev 1761. Ugift.
- G 3 *Christian Friderich Blichfeld*, f. 1709 på Hedemarken. Løytnant 22.10.1760 i Oplandske nasjonalregiment. Han og hans kaptein, Fred Kraft, ble dømt ved krigsrett 26.9.1764. Han døde hos sin onkel, oberstløytnant Olle v. Blichfeld på Rumol i Melhus 11.6.1768. Skifte etter ham 27.7.1768. Ugift.

G 4 *Cathrine Hedvig Blichfeld*, f. 1710 i Stange, d. 7.1.1793 i Eidsvold, g. 10.8.1730 på Ottestad m. Hans Hansen Heide, døpt 23.1.1707 i Hannestad, sønn av foged i Øvre Romerike Hans Andersen Heide. Gårdbruker på Berger i Eidsvold, begr. 25.1.1766 i Fet. 4 barn:

H 1 *Dorothea Elisabeth Heide*, mangeårig husbestyrerinne hos generalmajor Jørgen Michelet. For å sikre henne en sorgfri alderdom skjenket han henne gården Lille Aamoth i Trøgstad.

H 2 *Inger Marie Heide*. G. i Eidsvold 19.1.1770 m. fenrik Ole Smedsrud.

H 3 *Ane Cathrine Heide*. Hun ble gift i Eidsvold 18.11.1766 m. «Gastgieber» Halvor Møller.

H 4 *Niels Dorph Heide*, døpt 13.4.1738 i Eidsvold, døde i 1789 som lensmann i Trøgstad. Han ble gift 22.7.1770 m. Christiane Cathrine Rested, døpt 24.2.1746 i Skjeberg, d. 22.10.1826 i Trøgstad, datter av bruksfoged Christian Rested og Ellen Marie Wexelsen.

For øvrig henvises til «Slekten Heide i 350 år» v/Ole Heide Aas.

G 5 *Henrik Blichfeld*, f. 1720, d. 1732 i svoger Heides hus.

G 6 *Hans Christian Blichfeld*, f. 1731 på Lillelund, d. 1732.

G 7 *Anne Elisabeth Blichfeld*, f. 23.6.1732 på Lillelund. 4.2.1800 ble hun opptatt i Thomas Angells hus i Trondheim, hvor hun døde i 1812.

F 10 *Dorothea Blichfeld* (fra side 25).

Av sorenskriverens 12 barn, som alle levet opp, finnes det ikke andre etterkommere som bærer navnet Blichfeldt her i Norge, enn Dorothea Blichfeld's sønn, som blir døpt Hans Blichfeldt Mow. Hans sønn sløyfet navnet Mow.

Man må imidlertid anta at det er en rekke etterkommere på kognat-siden (i likhet med min gren) som bærer følgende slektsnavn:

Svendsen, Heide, Mogensen, Qvam, Hals, Gundelach, Sejersted, Tønder, Hedemarch.

Men da jeg som før nevnt bare skal registrere dem som bærer navnet Blichfeldt i Norge, har jeg ikke forfulgt disse grener. Men muligens har disse familier sin egen slektsoppteignelse som fører tilbake til Blichfeldt-navnet.

Slekten Mow stammer fra Holland og der eksisterer navnet fremdeles, men derimot ikke her i Norge. Min stamfar på mannssiden er Truls Olsen Mow, som begynner sine oppteignelser i «Postillen» 18.3. 1683. Han er født omkr. 1650. Hans far, Ole Mow, var kjøpmann i Kristiansand. Hans bror er antakelig Anders Olsen Mow, som også er handelsmann i Christiania eller Larvik. Denne siste hadde en sønn, Hans

Andersen Mow, som ble ordinert til Brunlanes, hvor han døde som sogneprest i 1726. Han er antakelig den Hans Mow som 26.8.1710 utferdiger lykkønskningstelegram til «Deres Excellence, den høybaarne Herre, hr. Baron «Voldemar von Løvendal» osv.» (Deichmann 9232 — L 99 Hans Mow).

Gerhard van der Lith Mow, student i Chr.a i 1736, er sogneprestens sønn. Han er født 1717 på Brunlanæs prestegård. Eksamen 20.4.1743 og «akter seg til fedrelandet».

Han virker som sogneprest i Bø i Telemark i ca. 30 år, hvor han også har flere barn til dåpen. Nedenfor gjengis hans litt originale ansøking (Riksarkivet: N. innlegg 31. august 1753):

Stormægtigste Monarch! Selv Nordens Sol og Glæde!
Tilstød? mig ringeste i støvet at fremtræde,
Og knæle for Din fod, i underdanigst Haab
Monarchen høre vil i Naade vores raab. —
Nu otte trængende væmodigst Dig paakalder,
Og hver med bøn i særh saa hjertelig nedfalder,
Da præsten Isach Muus paa Bøe er nyelig død;
Ach! Mildeste Monarch! forlen os dette brød!!
Var før en livlig Muus, meêr end den døde Løve,
Nu er den ogsaa død! og kand ej meêr behøve.
Men Ach! See! otte Liv, som venter paa Dit Ord:
at samle smuulerne, som falde fra Dit bord!
Ach! Siig ickun Et Ord! saa kand Din tjener blive,
velsigned, allerhelst! naar Kongen vilde skrive:
Det allernaadigst her, maae skee, som disse bad?
Ach! Store Konge! hvor? blev da vi otte glad!!!
nu jeg i allerdybeste underdanighed
lever og døer til sidste støv

Gerhard von der Lith Mow.

Nedenfor gjengis en del av de opptegnelser som er gjort i «Liffsens Vej» (fra side 7).

1. «Anno 1683 den 18. Martszi bleff jeg Truls Olsen forlovferet med erlige ock gudfrycktige Pige Maren Ellingsdatter. Gud gifve oss Lycke ock Velsignelse, ock stoed vort Bryllup den 18. Aprily same Aaer udj Johan Florentz Huus.
2. Anno 1684 den 29. February paa en Fredag ved Klocken 12 foremedag bleff min lille Søn Jaan Trulsen fød. Gud unde mig at opdrage hanem Gud til ære och mig til Glede.
3. Anno 1685 den 14. Augusti bleff min lille Søn Olle Trulsen fød paa en Fredag ved Klocken fem slett Eftermidag. Gud lade mig opdrage hanem, Gud til ære mig til Glæde och hanem til Salighed.

4. Anno 1686 den 4. Marsj døde min salige Moder Ingeborg Jonsdatter ock bleff hendes Legem begraffen den 9. dito. Gud giffve hende med alle Guds Børn en gledelig opstandelse.
5. Anno 1686 den 21 Aprilj paa en Onsdages Aften ved 10 slet skede den store Ulycke idet at Kiercken ock en stor dell aff Byen bleff afbrent.
6. Anno 1690 den 16. Ocktober kom min Søsterdatter Anne Jensdatter til Christiania.
7. Anno 1688 den 3. Jullius is Trine Trulsdatter gebohren. Den 28. Augusty 1686 døde min salige Kone, Maren Ellingsdatter og bleff begrafen den 3. September, som var paa en Torsdag.

Det foranstående er skrevet med samme hånd, altså av Truls Olsen.

8. Anno 91 i Martz døde min salige Fader Truls Olsen om Aftenen Klocken 8 slet blef begrafen 8de Dags Dag som var en Fredag. J.M.
9. Anno 1703 mellem 9 og 10 October om Natten skede den store Ildebranduløcke, at de 2 de Qvarterer nest ofven Nordre og Syndere Brygger blef opbrent.
10. Anno 1705 den 16de Juny kom jeg fra Christiansand til Christiania til min stedmoder Chatarina sal. Johan Floretz hos henne en tid mig at opholde. J. T. Mow.
11. Anno 1706 den 11 February paa en Torsdag døde min Faster Karen Olsdatter blef begrafen Onsdagen efter den 17. dito. Gud gifve hende med alle udevalde en glædelig opstandelse. J. T. Mow.
12. 1717 den 10 Augusty hafde jeg Kjøbmand Johan Trugelsen Mow og min kjære Hustru Dorothea Blichfeldt Bryllup udi min Moder Catharina sal. Florentzens Huus. Gud gifve oss Løcke og Welsignelse, at vi maatte lefve sammen, Gud tilære og os til Gafven i Jesu Christy Nafven. Johan Mow.
13. 1718 den 12te October Klocken 7 om Eftermiddagen velsignede Gud mig med min lille Søn Hans Blichfeldt. Gud unde mig at opdrage ham Gud til ære, mig og min Hustru til Glæde, ham til Gafven i Jesu Nafven.
14. 1722 den 20 February var Deres Excellence Hrr. Geheimeraad og Vicestadtholder i Norge Herr Baron Frederich Krog på Christiania Raadstue Klocken 3 slet Eftermiddag og tog Afsked med Christiania Magistrat og Borgerskab. J.T.M.
17. Disses søn Jan er døbt i Hellig Trefoldigheds Kirke den 4de Marts 1684.
23. Kjøbman og Borger i Christiania Johan Mow og Hustru Dorthea Blichfeldt havde sønnen Hans Blichfeldt Mow til daaben den 15 October 1718.
24. Johan Mow døde førend sønnen Hans var 5 aar.» (2.1.1723 ifl. Lassen.)

Av disse opptegnelser ser man at Johan Trulsen Mow mistet sin mor da han bare var 2 år gammel og sin far da han var 7 år. Antakelig har hans far giftet seg igjen straks med Chatarina, enken etter Johan Florentz, idet han først nevner henne som stedmor og senere som mor. Søsteren Trine Trulsdatter må være født i 2. ekteskap. Da han selv også dør tidlig og sønnen Hans Blichfeldt Mow bare er 5 år, må vi anta at hustruen Dorthea lever en tid fremover og at hun sitter igjen med midler til hans utdannelse. Hun bor i hvert fall i Chri.a i 1728 ifl. før nevnte skifte.

F 10 *Dorothea Blichfeldt's* sønn (fra side 25).

G 1 *Hans Blichfeldt Mow*, f. i Christiania 12.10.1718. Han ble innsatt i Christiania Chatedral Skole, hvorfra han demittertes til akademiet i 1738. Deretter var han huslærer hos en fornem kjøpmann, Peder Leuch, i 4 år (Leuch var en av Christianias rikeste og mest ansette handelsmenn), hvoretter han dro til København for å studere teologi. Etter endt presteeksamen kom han til presten Vogelius i Asker og ble der til 1746. Var så en kort tid huslærer hos oberstløytnant von Koss og fikk så ansettelse som personellkapellan hos sogneprest Fredrik Engelstrup, Hoff i Jarlsberg, i 1751. Etter Engelstrups død i 1756 ble han personellkapellan til Skoger hos herr Hammer, og giftet seg 28.12.1756 med datter av sogneprest Engelstrup, Birgitha Cathrine Engelstrup. Sogneprest Hammer stod i intim forbindelse med grev Wedel-Jarlsberg og den nye kapellan forble siden i grevens tjeneste. I 1762 utnevnte greven ham til residerende kapellan til Ramnes i Jarlsberg. På eiendommen «Kracken» ble det bygget ny prestebolig til ham, og denne ble senere brukt som prestegård helt til 1918, da den ble solgt av Staten til Ramnes kommune og er nå hvilehjem for gamle. I 1777 ble han utnevnt til sogneprest i Lardal og flyttet dit samme år. Sognepresten levde resten av sin tid i Lardal. Etter at han hadde tatt avskjed som prest, flyttet han til «enkesetet Rosa», som lå i Hem sogn. Her hadde han 200 Spd. av Staten og naturalia av gården. Han døde 19.7.1804 og hans hustru 24.11.1806. Han ble begravet på Svarstad kirkegård, hvor han har sitt navn på en minnetavle som henger i kirken. I kirkeboken for Lardal viser det seg at han hadde 2 sønner og 4 døtre. Alle døtrene døde som barn. Hans 1. sønn Johan, «som er vel utstyrt med gode evner», døde mens han studerte teologi i København. Sønn nr. 2;

H 1 *Fredrik Christian Otto Mow Blichfeldt* ble født 10.8.1770 på Krakken kapellangård i Fon sogn, anneks under Ramnes. Hans eldre bror Johan

ble satt til å studere teologi, og han selv ble satt i lære hos lensmann Hansen. Han rykket snart opp som fullmektig, og i 1801 overtok han embedet etter sin prinsipal. Han satt som lensmann til 1823. I sin lensmannstid opplevde han den såkalte «barkebrødtiden». Landet var blokkert, det ble dårlig både med penger og mat. Befolkningen var til dels avhengig av grevens forråd av korn osv. Det ble visstnok også lensmannens oppgave å fordele de tilgjengelige forråd. Jeg gjengir et brev som tyder på det:

«Velædle Hr. Henrich Stoltenberg, kjøbmand i Tønsberg. Med express. Ved skrivelse af 4de denne M. har hans Excellence Grev von Wedel Jarlsberg tilkiende givet at Laurdahls Præstegield er tillagt at erholde 24ve Tønder Magasin-havre som skal blive at bekomme hos Deres Velædlehed og hvad dag Samme kan blive at bekomme har Hans Høj Grevelige Excellence paalagt mig at forhøre efter hos Dem, hvorom ieg her ved ærbødigst maatte utbede mig at faae deres bestemmelse paa hvad dag samme Magasin havre Laurdahl til maatte bekommes om det faldt Deres Velædlehed belejligt Løverdagen den 30te d.M. da fore den tid er ikke muelig for nogen, da Almuen nu er i Skyds fra Christiania, saa her er ikke en Kierre i Bøjden til at transportere paa og lidet folk til at være med, hvorfor ieg maae utbede det til den ovenmelte Tiid, i haab herom er ieg Deres ærbødigste Friderich Blichfeldt. Rosoe den 21de Julii 1808.»

Han giftet seg 13.7.1801 i Botne med Maren Kristine Holst, datter av lensmann Ole Jørgensen Holst, f. 1750 i Hof, d. 1802 i Hillestad, og hustru Maren Hansdatter Haugestad fra Hof, f. 1757, d. 15.2.1838 i Slagen. Begge disse familiers forfedre og etterkommere er beskrevet i en slektsbok utgitt av fru Ingeborg Bjercknes om «Jørgen Loug Herstad og hans etterkommere». I denne bok finner man nevnt vel 15 000 personer i tiden 1580—1960, så den kan med stor nytte tjene som oppslagsbok. Lensmann Holst var bl. a. eier av en av de største gårder i Hillestad, Stubsrud, hvor Maren Kristine er født 29.8.1783.

Etter at Fredrik Chr. O. M. Blichfeldt sluttet som lensmann, bodde han en kort tid i Holmestrand, men flyttet så til Drammen og bosatte seg der. Han kjøpte en liten eiendom på Tangen, matr. nr. 355 for 500 Spd. og søker og får borgerskap i Drammen den 31.1.1825 og begynte en «høgerbutik», men døde 1 år senere, 29.5.1826, og ble begravet på Tangen kirkegård, visstnok der hvor kirken nå står. Madam Maren Kristine satt da igjen med 5 gutter, hvorav 3 var ukonfirmert. Hennes ærgjerrighet og dyktighet kom nå til nytte. Hun ga dem sikkert en god



Maren Kristine Blichfeldt, f. Holst.

oppdragelse og utdannelse, men fikk også den glede å se sine sønner bli fremtredende samfunnsborgere. Hun døde 14.4.1865, 82 år gammel, i sin sønn Michaels hjem i N. Storgt. 61 og ble begravet på Tangen

kirkegård. Madam Blichfeldt skal ha vært en vakker og statelig dame, men litt for storslått, etter hva min bestefar har uttalt. Tross megen motgang var hun stolt og kledte og førte seg bedre enn de fleste. Hennes ordspråk var: «Alle ser min nøkne arm, men ingen ser min tomme tarm».

Lenmann Blichfeldt hadde 8 barn, hvorav 3 døde som barn, nemlig Birgitte Cathrine Kalleberg, f. 1802, d. 1819, Olaus Holst, f. 1806, d. 1809, og Maren Dorothea, f. 1809, d. samme år. De øvrige 5 barn var:

- 1 *Hans Mow Blichfeldt*, f. 30.6.1803, d. 19.10.1861.
 - 2 *Olaus Blichfeldt*, f. 7.1.1810 (se side 38).
 - 3 *Johan Fredrik Blichfeldt*, f. 15.6.1815 (se side 55).
 - 4 *Michael Holst Blichfeldt*, f. 16.4.1817 (se side 56).
 - 5 *Bernt Christian Blichfeldt*, f. 5.4.1821 (se side 58).
- 1 *H. M. Blichfeldt*.

Han var 21 år da han flyttet til Drammen med sine foreldre. Hans virksomhet fremover kjenner man ikke til, men jeg finner at han i 1829 søkte og fikk borgerskap i Drammen for å drive som malermester. I 1840 stod han som kjøper av gården Øvre Knive i Skoger (se side 51). Jeg antar at hans yngre bror Olaus, som da var kjøpmann i Drammen, allerede ved kjøpet hadde støttet økonomisk, for ifl. en skylddelingsforretning av 12.11.1844 nevnes Olaus Blichfeldt som eier, og Hans Blichfeldt opptrer på vegne av sin bror. Men i 1847 var det igjen Hans Blichfeldt som var eier, idet han da utstedte et skadesløsbrev av 8.4.1847 til Olaus Blichfeldt på 2000 Spd. Heldigvis ble dette tinglyst, for allerede i 1849 ble det holdt tvangsauksjon over eiendommen, og Olaus Blichfeldt kjøpte eiendommen for å redde sine utlegg.

Hans Blichfeldt må imidlertid ha hatt større anlegg som forretningsmann, for straks etter finner man ham som støperieier av Asdøl støperi i Sylling i Lier. Han døde av slag utenfor Drammens posthus 19.10.1861. Han var gift 1. gang m. Frederikke Emilie Rugaard, f. 15.3.1809, d. 30.8.1834. Bryllup i Tangen kirke 16.5.1833. Hun døde i barselseng. G. 2. gang 16.5.1837 med Maren Helene Hansdatter Hafsrød, f. 10.5.1810, d. 30.10.1870, datter av stortingsmann Hans Olsen Holt på Hafsrød og Kirstine Henningsdatter Hafsrød. I 2. ekteskap 2 barn:

- 2 *Hans Hafsrød Blichfeldt*, f. 5.3.1838, d. 13.5.1871. Ugift.
- 3 *Betzy Cathrine Blichfeldt*, f. 4.1.1843 på Knive, d. 8.5.1927. Pensjonatvertinne i Oslo. Ugift.

I 1. ekteskap 1 sønn:



Fredrik Emil Blichfeldt, agent, Oslo.

- J 1 *Fredrik Emil Blichfeldt*, f. i Drammen 26.8.1834, d. 26.11.1892. Døpt i Strømsø kirke 4.9.1834, samme dag som hans mor ble begravet. Etter endt skolegang var han i forretning i Drammen, deretter på kontor hos det kjente store firma O. M. Hauge i Christiania i årene 1848—1854. Deretter dro han til London og var 2 år hos sin onkel, Johan Fredrik Blichfeldt, i firmaet Blichfeldt & Co. Deretter et år i Hamburg, hvor han 1.11.1859 giftet seg med Auguste Marie Caroline von Clausewitz, f. 5.9.1832, d. 2.10.1893, datter av rittmester, overførster, kammerjunker Gottlob von Clausewitz og hustru Henriette Dorothea von Todt. Tok borgerskap 15.8.1860. Gikk i kompaniskap med Ludvig Knoph under firma Knoph & Blichfeldt, manufakturforretning en gros. Som reisende hadde han sin halvbror Hans H. Blichfeldt. Denne forretning gikk overstyr i 1867, og Fredrik Emil Blichfeldt startet da en agenturforretning under eget navn. Han drev i 1880 en betydelig eksportforretning i vilt, særlig ryper. Samtidig representerte han American Line for passasjerer til USA. Senere Cunard Steam Ship Co., Liverpool. Ved siden av sin forretning var han en dyktig og meget benyttet revisor. Han var også sterkt interessert i flere seilskipsrederier. I 1861 var han

«Directeur» i Christiania Handelsforening (den senere Chr.a Handelsstands forening) og i 1859—61 formann i Handelsstandens Sangforening. I 1870 ble han 3.11. opptatt som frimurer i Grand Lodge of England, London, og ble samme år innført i Logen i Chr.a. — De hadde 9 barn (K 1—9).

- K 1 *Harriet Emilie Blichfeldt*, f. 19.10.1860, d. i 1945. Språklærerinne. Ugift.
- K 2 *Hans Carl Christian August Blichfeldt*, f. 8.12.1861, d. 22.11.1863.
- K 3 *Hermine Cathrine Blichfeldt*, f. 27.1.1863, d. 22.7.1937. Gift 7.5.1884 i Trefoldighetskirken, Oslo, m. direktør William Marius Munthe-Kaas, Oslo. 5 barn:
- L 1 *William Mogens Munthe-Kaas*, f. 16.6.1885, d. 28.6.1910. Løytnant i marinen. Ugift.
- L 2 *Fredrik Carl Munthe-Kaas*, f. 14.8.1886, d. juli 1966. Gift 24.10.1924 m. Hjørdis Kjølstad, f. 8.5.1898. Journalist. Død 8.7.1957. Ingen barn.
- L 3 *Einar Schelven Munthe-Kaas*, f. 9.2.1888. G. 28.12.1915 m. Gjørøld Flood, f. 5.8.1892. Redaktør. 2 barn.
- L 4 *Hermann Munthe-Kaas*, f. 25.5.1890. Opprettet arkitektfirmaet Blakstad & Munthe-Kaas, Oslo, i 1922. G. 8.7.1922 m. Ellen Juel, Drammen (kfr. Slekten Juel), f. 22.11.1898, d. 25.10.1939. 3 barn:
- M 1 *Mette Munthe-Kaas*, f. 16.6.1923.
- M 2 *Anders William Munthe-Kaas*, f. 30.4. 1926.
- M 3 *Ellen Munthe-Kaas*, f. 6.4.1931.
- L 5 *Erik Munthe-Kaas*, f. 15.7.1892. Gift med sangerinne Elsa Walther f. 23.6.1900. Ingen barn.
- K 4 *Auguste Helene Charlotte Blichfeldt*, f. 12.8.1864, d. 3.9.1931. Gift i 1886 i Oslo m. Truls Hartvig Blichfeldt, London (se side 31). Ingen barn.
- K 5 *Fredrik Emil Julius Johan Mow Blichfeldt*, f. 8.10.1865, d. 9.2.1926. G. 12.6.1893 m. buntmaker Ragnhild Sørensen, f. 1.12.1867, d. 2.7. 1932. Kontorsjef i Utenriksdepartementet. Ingen barn.
- K 6 *Fridtjof Georg von Clausewitz Blichfeldt*, f. 6.10.1868, dødsår ukjent. Cand. jur i 1892 og utvandret til USA i 1893. G. 17.5.1895 m. Tone Lerche Iversen fra Larvik, f. 15.8.1872, d. 30.1.1923. 2 barn:
- L 1 *Dagmar*, døde som liten.
- L 2 *Helen Lerche Blichfeldt*, f. 15.8.1896 (morens fødselsdag). G. i 1918 m. fabrikkeier Ralph Hird, New York. Han døde i 1926. 2 barn: Ralph Hird, f. 1919, og Douglas Hird, f. 1922.
- K 7 *Gottlob Ludvig Peter Blichfeldt*, f. 6.2.1870, d. 18.11.1948. Generalkonsul og importagent. Etter en del år i London og Paris etablerte han

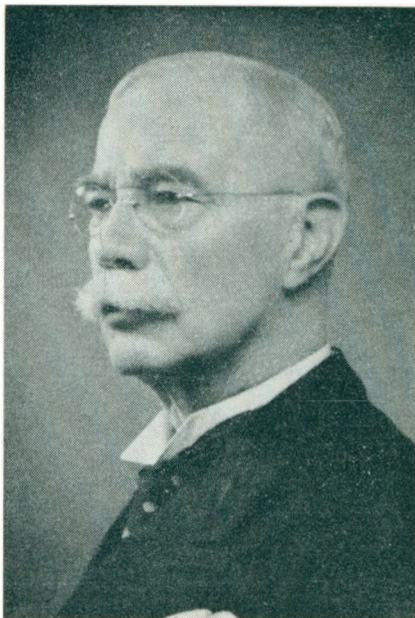

Gottlob Ludvig Peter Blichfeldt, generalkonsul, Oslo.

sin egen forretning i Oslo 2.1.1893: G. L. Blichfeldt & Co. Ltd. G. 4.9. 1897 m. Dagny Lyche, f. 8.2.1877, d. 22.4.1954, datter av agent Edvard Eilert Lyche, f. 13.9.1836, d. 24.4.1907. 2 barn:

- L 1 *Georg Ludvig Blichfeldt*, f. 8.6.1898, d. 24.9.1963. Merkantilt utdannet. Oppholdt seg i New York 1920—31 og deretter egen agenturforretning i Gøteborg. G. 14.10.1933 m. Bjørg Elling, f. 27.12.1899, datter av ingeniør Ægedius Elling, Oslo, f. 26.7.1861. Ingen barn.
- L 2 *Fredrik Edvard Blichfeldt*, f. 15.7.1901. Eksamen Oslo Handelsgymnasium i 1920. 1 år i Hamburg, 4 år i Montreal og New York. Senere kontorsjef hos G. L. Blichfeldt & Co. Ltd. i Oslo, og etter farens død innehaver av firmaet. G. 13.11.1926 i Montreal, Canada, m. Juliet Alger, f. 16.7.1900, datter av fhv. amerikansk visekonsul Michael Alger. 2 barn:
 - M 1 *Karin Juliet Blichfeldt*, f. 2.7.1928 i New York. G. m. Hans Christian Jarnfeldt, f. 18.12.1924. Skilt. Selger. 3 barn:
 - N 1 *Stein Christian Jarnfeldt*, f. 19.11.1947 i Stockholm.
 - N 2 *Trond Eyvind Jarnfeldt*, f. 28.1.1950 i Oslo.



Leif Blichfeldt, tiltaksjef, Gjøvik.

- N 3 *Kjell Jernfeldt*, f. 3.5.1952 i Lillehammer.
- M 2 *Jan Fredrik Blichfeldt*, f. 7.9.1929 i Oslo. Vice Director — Sheraton Kingston Hotel, Kingston, Jamaica, W.I. G. 13.8.1959 i USA m. Elisabeth Hagen f. 27.3.1926. 2 barn:
- N 1 *Peer Blichfeldt*, f. 20.9.1960.
- N 2 *Tore Blichfeldt*, f. 17.10.1963.
- K 8 *Hans Carl Blichfeldt*, f. 23.9.1871, d. 24.8.1932. Etter et par år i Tyskland ble han bankmann i Oslo og senere bokholder i Norges Banks avd. Gjøvik. G. 21.7.1906 m. Borghild Andresen, f. 12.9.1880, d. 29.12.1946, datter av postmester Andresen og hustru, f. Simensen, Gjøvik. 2 barn:
- L 1 *Fredrik Emil Blichfeldt*, f. 25.5.1907, d. 12.2.1949. Kontorsjef i Gjøvik. Ugift.
- L 2 *Leif Blichfeldt*, f. 6.3.1909. Tiltaksjef i Gjøvik. Foruten å ha vært medlem av Gjøvik bystyre i 10 år, har han hatt en rekke tillitsverv så vel innen kommunen som innen foreningsvirksomheten. Er eier av en stor forretningsgård i sentrum, overtatt etter sin far. Han har utgitt flere bøker, bl. a. «Grini» i 1946 sammen med 2 andre medarbeidere.

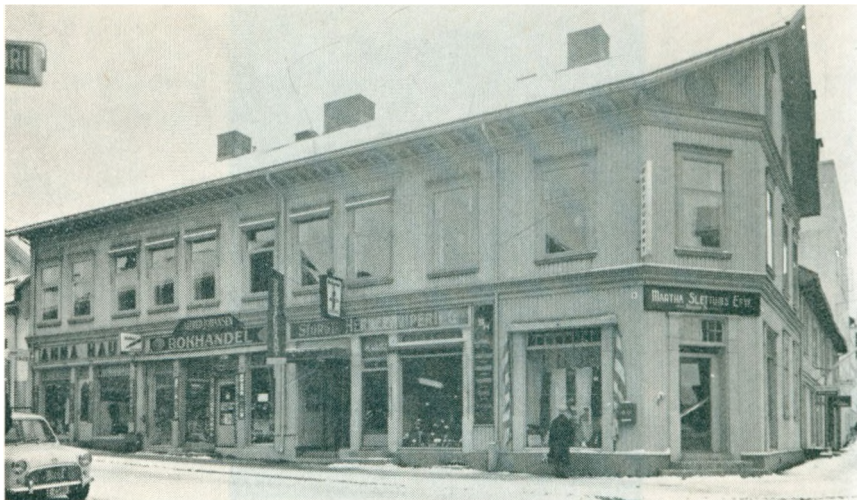

Leif Blichfeldts forretningseiendom i Gjøvik.

G. i Vardal 19.1.1946 m. Borgny Olsen, f. 18.7.1912, datter av bokbindermester O. M. Olsen og hustru Hilda Rakstad. 2 barn:

M 1 *Hans Fredrik Blichfeldt*, f. 30.3.1949 i Gjøvik.

M 2 *Bjørn Blichfeldt*, f. 21.12.1949 i Gjøvik.

K 9 *Aagot Julie Ragnhild Blichfeldt*, f. 4.1.1875, d. 16.12.1939. Oppholdt seg flere år i London, senere korrespondent i A/S Norsk Hydro, Oslo, og A/S Vinmonopolet, Oslo.

I 2 *Olaus Blichfeldt*, f. 7.1.1810 i Lardal. (Fra side 33.) Han var 14 år gammel da han kom til Drammen. I 1834, bare 24 år gammel, drev han egen «høgerbutik» i Michelygården, N. Storgate 59, Drammen. Han søkte og fikk borgerbrev 6.6.1834. Han har sikkert drevet en god forretning og har hatt tillit blant byens borgere. Han var medlem av bystyre og formannskap, da han medundertegnet formannsprotokollen første gang 30.1.1839, kun 29 år gammel og var formannskapets yngste medlem. I protokollen står det senere:

«Den 13.1.43 meddeler Blichfeldt at han aldeles fraflytter Drammens Kommune samt at hans opphold indtil fraflytning kun vil endres, hvorfor han androg paa at entlediges som formand. Formandskabet fritog enstemmigt. O. Blichfeldt i fra at være formand som andraget, hvilket bliver at tilmelde Magistraten, for at en formand i den fra-trædendes sted kan blive valgt.»



Olaus Blichfeldt, ordfører og gårdbr. i Hurum.

Han flyttet vinteren 1842/43 til Hurum, idet han i novmerber 1842 hadde kjøpt eiendommen Holm, g. nr. 23, br. nr. 2, som ligger til sjøen ved ladestedet Holmsbu (Drammensfjorden). Ladestedet har tidligere ligger under Holm gård (se side 54). Etter et oppmålingskart som han lot oppta i 1849 er innmarken på 498 mål og skogen på ca. 500 mål. Det er stor jordvei, også etter forholdene i dag. Hovedbygningen, som er bygget i slutten av 1600-tallet, er en stor 2-etasjes bygning med 2 sidefløyer i én etasje. Spesielt må nevnes en vakker utskåret eketresdør fra ca. 1500. Av tidligere eiere av denne eiendom finner man bl. a. Cancellieraad Frost og Cammerraad Peter Blom.

O. Blichfeldt drev eiendommen mer forretningsmessig enn det var vanlig på den tid. Han grøftet, tok jektelaster med naturgjødsel fra Kristiania, drev steinbrudd med utskibningshavn på egen eiendom osv. Han kom snart med i kommunens styre og stell også i Hurum, var ordfører i årene 1848 og 1849, viseordfører i 1850 og 1851. Han førte regnskap over gårdens drift, hvilket nok var sjeldent på den tid. Bl. a. har forfatteren av denne bok hans status over alt innvendig og utvendig løssøre, som gir et godt bilde av tiden.



Fra ca. ar 1500.

Før han flyttet til Hurum giftet han seg i Sande kirke 31.3.1843 m. Ingeborg Ambrosia Flaaten, f. 5.7.1822, d. 19.2.1869. Hun var datter av Truls Tostensen Flaaten, eier av Store Flaaten i Sande. Truls Flaaten var født i 1794 på gården Eeg i Lier. Han var også en tid eier av Store Huseby i Lier. Ble gift 26.3.1822 med Ingeborg Marie Tollevsdatter Skjeldrum, f. i Skoger 21.9.1800. Kfr. «Den gamle Skogerslekten», utgitt 1965 v/Broder Jordbrek.

Olaus Blichfeldt solgte Holm gård i 1856 og flyttet til Øvre Knive i Skoger, som han hadde vært økonomisk interessert i helt fra 1840. Han står også nevnt som eier av denne gård allerede i 1844, men senere igjen er det hans bror Hans som står som eier. Han hadde da flere skolepliktige barn og flyttet kanskje også derfor nærmere Drammen, for at disse kunne få bedre skoleutdannelse. Øvre Knive hadde ikke så stor og lettdrevet jordvei som Holm, men til gjengjeld var skogen meget større. Til Knive hørte dengang også eiendommen Koldfuru, som ligger ned til Drammensfjorden, samt Tørkopskogen. Disse eiendommene solgte han igjen senere. På sine eldre dager hadde han parter i seilskuter, bl. a. 2 som førtes av hans sønner. Han nevnes som en av stifterne av Skoger Sparebank i Drammen i 1860. Han overdro Øvre Knive til sin eldste sønn Fredrik i 1884, men bodde på gården til sin død 1.5.1889. Hans ettermæle sier at han var en meget rettskaffen og pålitelig mann som nøt stor tillit. At han også var slektsinteressert, viser et brev til ham i 1842 fra klokker Svendsen, Vor Frælsers Kirke, Christiania:

«Herr Kjøbmand Blichfeldt,

Idet jeg erkjender Modtagelsen af Deres meget Ærede af 23 dennes og aflegger min skyldige Tak for den i samme fremsendte Betaling, hvilken sidste jeg idag ikke kan tilegne mig at have fortjent, fremkommer herved de Oplysninger jeg magter at finde den Blichfeldtske og Mowske Families vedkommende.

Trugels Olsen og Maren Ellingsdatter wiedes hjemme i huset hos Johan Florentz 18 April 1683 (vide Kirkebogen Pag. 147). Disse Ægtefolk har i Hellig Trefoldigheds Kirken ladet døbe deres den 29de Febr. 1684 fødte Søn «Jan» den 4de Marts s.Aa. (vide Pag 307) ligeledes paa Pag. 312, at samme foreldre Aar 1685 den 26de Aug, har ladet deres anden Søn, Oluf, der er født 14de s.M. døbe i bemeldte Kirke. Efter at denne Barnedaab er udført findes ikke disse Folk oftere nævnt i Kirkebogen, men er muligens flyttet til Christiansands Stift.

En Florentz var i sin tid kommen fra Danmark her til Norge og var Tolder i Østre Risør o.s.v.

Laugmand, Assessor og Auktionsforvalter i Christiania Peter Blichfeld var første gang gift med Johanne Pedersdatter Holm, datter af

Lektor ved Christiania Gymnasium Peter Holm og hustru Marte Jochumsdatter Schumacher, med hvem han avlede en datter *Dorothea*, hvor og naar vides ikke, samt datteren Maren, hvilken sidste døbt i Vor Frelses Kirke, som nu var bygget i stedet for den den 21de April 1686 afbrændte, 12 Sept. 1698 (vid Pag. 392). I denne Barselseng døde Moderen og blev begravet 26 Okt. s.A.

Aar 1703 den 14de April indgik Peter Blichfeldt i nyt Ægteskab med Frøken Kristine Munch, datter af Biskopen over Agershuus Hans Munch og blev i dette Ægteskab Fader til datteren Johanne døbt 31 Jan. 1708 og sønnen Hans, døbt 28de Mai 1710. Selv døde han i October 1712 og blev jordfestet 21 samme M. og A. Enken giftede sig derpaa med Etatsraad Schjelderup og datteren Johanne med Oberstløjtnant von Hadelen og havde med ham 9 Børn.

En Hans Blichfeldt som ikke kan være den ovennevnte Søn blev Sogneprest til Hole paa Ringerike 1721, Prost over Hadelan og Ringeriket 1737 og døde først i Aaret 1740. Han var gift med Karen Hansdatter Røer og havde en søn, der døde som Kaptain ved det Nordenfjeldske Regiment o.s.v.

I mit Forrige Brev meldte jeg, at Hans Andersen Mow den 2 Januar 1703 blev Præst til Brunlanes, hvor han døde 1ste Sept. 1727, men som jeg ikke ved, hvorvidt han hører til Familien. Han var gift med Christina Angell, havde Sønnen Gerhard von der Lith Mow, født 19de Aug. 1717, blev personal Kappelan til Gusdal 1745, gift med Sogneprest Joachim Pihls datter og døde i Bø Præstegjæld i Telemarken i Aug. 1785.

Kjøbmand Johan Mow og hustru Dorothea Blichfeldt havde deres Søn Hans Blichfeldt Mow til Daaben i denne Kierke 15de October 1718 og angav at han var født den 12te s.M. og A. Denne blev indført i Christiania Latinskole o.s.v.

Dette er nu alle de Oplysninger jeg veed at berette; maatte de være Dem til forønsket gavn, skal det meget glæde Deres ærbødige Bastian Svendsen.
Chr.a. 26de Januar 1842.

NB. Ovenanførte Hans Mow var, efter Oplysning jeg har faaet af en Stamtavle over Familiene Lossius og Brandt, ganske rigtig gift med en Christine Angell, der var en Cusine af Legatstifteren Thomas Angell i Trondhjem, de havde foruden sønnen Gerhard von der Lith Mow endnu en Søn: Anders Mow, der var Kjøbmand i Laurvig og i 1754 blev gift med Riborrig Borgesdatter Eeg, datter af Kammerraad og Foged i Romsdalen, Borge Jacobsen Eeg og hustru Gjertrud Dorothea Tybring af Berntofternes Slekt.»

At klokkeren plasserer Dorothea som datter av lagmannen, er bare gjetning og dessuten feilaktig.

O. Blichfeldt hadde i alt 9 barn, hvorav de første 7 var født på Holm, de 2 siste på Knive. Disse er:

- J 1 *Jørgine Marie Blichfeldt*, f. 26.10.1843, d. 10.10.1870, g. 6.2.1868 m. skipskaptein Lars Alfred Christensen, f. 16.7.1836, d. 1.10.1870 på Københavns red. 1 datter:
- K 1 *Ingeborg Ambrosia Chirstensen Blichfeldt*, f. 11.1.1869, d. 16.12.1958. Hun ble adoptert av sin bestefar og vokste opp på Knive. G. 1887 m. Michael E. Eidal, Gulsvik, f. 13.1.1858, d. 19.5.1943. Skogsbestyrer i Flå. (Hans mor var den kjente «vis Kari». Det er skrevet en bok om hennes synske evner.) De hadde 8 barn:
- L 1 *Erland Eidal*, f. 15.3.1890 i Sigdal.
- L 2 *Fridtjof Eidal*, f. 16.6.1893 i Skoger.
- L 3 *Kolbjørn Eidal*, f. 12.5.1895 i Skoger.
- L 4 *Ragnhild Eidal*, f. 13.8.1897 i Flå.
Samtlige disse ovennevnte fire utvandret tidlig til USA.
- L 5 *Marie Eidal*, f. 12.11.1899, g. m. gårdbruker Bjarne Magnussen, Hokksund. 1 barn.
- L 6 *Sigurd Eidal*, f. 24.10.1903. G. m. Jensine Nilsen. Tømmermester. Bosatt i Nesbyen. 2 barn.
- L 7 *Olav Eidal*, f. 12.12.1906. G. m. Gunhild Rauk fra Nes. Herredskasserer i Flå. 1 barn: Kristin Eidal.
- L 8 *Katrine Eidal*, f. 21.10.1909. G. M. Håkon Berner, f. 2.8.1902 i Oslo. Tapperimester. 1 barn.
- J 2 *Fredrik Christian Blichfeldt*, f. 2.10.1845. (Se side 45.)
- J 3 *Didrikke Cathrine Blichfeldt*, f. 20.8.1847, d. 30.12.1942. G. m. Bernhard Tollevsen Gulliksrud, f. 10.9.1844, d. 7.3.1918. Eier av Øvre Gulliksrud i Skoger fra 1880 til 1893. Flyttet så til Oslo og fikk ansettelse i Oslo Kommune. 5 barn:
- K 1 *Tollef Gulliksrud*, f. 22.11.1874, d. 27.1.1960. G. m. Kirsten Emilie Gundersen, f. 15.3.1878 i Drammen. 3 barn.
- K 2 *Jørgen Gulliksrud*, f. 4.12.1876. Utvandret til USA. 3 barn.
- K 3 *Ingeborg Ambrosia Gulliksrud*, f. 6.7.1878. Ugift.
- K 4 *Jørgine Marie Gulliksrud*, f. 9.2.1880, d. 1931. Ugift.
- K 5 *Bernhard Gulliksrud*, f. 1882. Utvandret til USA. 3 barn.
- J 4 *Ottilie Amalie Blichfeldt*, f. 10.7.1849, d. 30.7.1929, g. 9.12.1875 m. Hans Justad fra Øvre Justad i Lier, f. 26.11.1841, d. 27.11.1918. Han forpaktet først forskjellige gårder i Skoger, men flyttet så til Oslo og fikk ansettelse i Kommunen. 2 barn:
- K 1 *Anna Justad*, f. 17.6.1877, d. 13.1.1968, g. 18.10.1902 m. Ingvar Andreas Hoen, Oslo, f. 1.9.1877, d. 27.11.1909. 3 barn, hvorav 2 døde unge.

- K 2 *Olaus Justad*, f. 24.1.1881, d. 28.1.1962. G. 28.12.1912 m. *Thora Regine Blichfeldt* (kusine), f. 21.8.1880. 1 barn:
- L 1 *Leif Justad*, f. 8.10.1915, g. 10.6.1950 m. Eili Aa, f. 13.9.1922 i Nordfjord. 1 barn. Kjøpmann i Bærum. (Se side 50.)
- J 5 *Truls Hartvig Blichfeldt*, f. 16.6.1851, d. i London 1932. Avdelingssjef i Hambros Bank Ltd., hvor han hadde vært ansatt i nesten 50 år. G. 1. gang m. *Dorothea Olsen*, f. i 1850, datter av losoldermann *Jacob Olsen*, Drammen. G. 31.3.1881, d. 8.10.1883. 1 datter:
- K 1 *Helen Blichfeldt*, f. 12.1.1882. G. i London m. *Harry Morris*, pelshandler i London. 1 sønn: *John Morris*. Alle døde visstnok under siste verdenskrig.
- Truls Hartvig Blichfeldt giftet seg 2. gang med sin kusine *Auguste Charlotte Helene Blichfeldt*. (Se side 35.) Ingen barn.
- J 6 *Maren Dorothea Blichfeldt*, f. 10.11.1853, d. 7.8.1873. Ugift.
- J 7 *Johan Edvard Blichfeldt*, f. 19.1.1856, d. 21.12.1928. G. i Petrus-kirken i Oslo i 1895 m. *Thora Jensine Nielsen*, f. 27.11.1870, d. 17.9.1952, datter av skipsfører *Anders Nilsen*, Strømmen. *Johan E. Blichfeldt* seilte som skipskaptein i mange år, men de siste 25—30 år av sitt liv var han sjef for kullageret til P. Ltz. Aas i Drammen. 12 barn:
- K 1 *Olaus Blichfeldt*, f. 26.5.1895, d. 14.10.1957. Ugift.
- K 2 *Jenny Marie Blichfeldt*, f. 5.12.1896, d. 15.12.1896.
- K 3 *Alf Reidar Blichfeldt*, f. 4.12.1897, d. 25.1.1969. Overtok sin fars stilling hos P. Ltz. Aas i Drammen. Sluttet i firmaet i 1965 p.g.a. sykdom, etter trofast arbeid i 45 år. G. 12.12.1936 m. *Jenny Hansine Jahns*, f. 27.1.1887 i Hoff, d. 27.7.1965. Ingen barn.
- K 4 *Rolf Sigurd Blichfeldt*, f. 6.8.1899, d. 19.8.1899.
- K 5 *Ingeborg Ambrosia Blichfeldt*, f. 7.9.1900, d. 1918.
- K 6 *Johan Edvard Blichfeldt*, f. 28.8.1903, g. 20.3.1948 m. *Johanne Sofie Josefson*, Onsøy. D. i sept. 1964. Ingen barn.
- K 7 *Ragnhild Louise Blichfeldt*, f. 23.2.1905, g. i 1935 m. mekaniker *Sverre Johan Nilsen*, f. 10.10.1900 i Drammen, d. 12.5.1965. 1 sønn:
- L 1 *Tore Hartvig Nilsen*, f. 2.2.1936, ingeniør i Hallsberg, Sverige. G. 27.9.1959.
- K 8 *Truls Hartvig Blichfeldt*, f. 12.4.1906. Omkom til sjøs i 1937. Ugift.
- K 9 *Thora Marie Blichfeldt*, f. 5.7.1907, g. 18.9.1936 m. *Arnt Edvardsen*, født i Fredrikstad i 1906, 2 barn:
- L 1 *Bjørn Edvardsen*, f. 1.2.1938.
- L 2 *Per Edvardsen*, f. 18.6.1944.

- K 10 *Håkon Fredrik Blichfeldt*, f. 2.11.1908. Ugift.
- K 11 *Alfred Blichfeldt*, f. 1910, d. 1917.
- K 12 *Maren Dorothea Blichfeldt*, f. 21.3.1911, g. 11.9.1937 m. verkstedarbeider Thorleif Henriksen, f. 25.7.1911. 1 barn:
- L 1 *Kjell Alfred Henriksen*, f. 4.6.1940.
- J 8 *Otto Ideus Alfred Blichfeldt*, f. 18.5.1858, d. 4.8.1886. Ugift.
- J 9 *Hilda Berglioth Blichfeldt*, f. 13.4.1864, d. 14.1.1901, g. 5.11.1890 m. Kolbjørn Kolbjørnsen, f. 10.3.1860 i Flå, d. 2.1.1918. Gårdeier i Oslo. Han var sønn av gårdbruker og skogeier Truls K. Sønsteby, Flå i Hallingdal. 6 barn:
- K 1 *Trygve Kolbjørnsen*, f. 2.5.1892 i Oslo. Tannlege på Mysen. Død 6.7.1963. G. i Kristiansund N. m. Ingeborg Marie Bjørnæs, f. 11.12.1896. 1 barn:
- L 1 *Hilda Berglioth Blichfeldt Kolbjørnsen*, f. 2.1.1919, g. 1944 m. kontor-sjef Johannes Rindal.
- K 2 *Ambrosia Kolbjørnsen*, f. 15.11.1893, g. 20.8.1916 m. gårdbruker og tømmerannammer Torgrim S. Blakstvedt, f. 22.5.1889 i Ådal. 1 adoptiv-datter:
- L 1 *Anne-Lise Kolbjørnsen Blakstvedt*, f. 22.6.1926. Kjemiker. G. 14.11.1953 m. Inge Kristoffersen. (Se side 52.)
- K 3 *Kristine Kolbjørnsen*, f. 19.1.1895, d. 6.5.1927, g. m. redaktør Chr. Aalborg, Mysen. 1 datter.
- K 4 *Ragnvald Kolbjørnsen*, f. 5.4.1897. Stasjonsmester. G. 1. gang m. Marie Lien, f. 18.3.1896 i Flå, d. 6.3.1924.
G. 2. gang 22.9.1928 m. Anna Torine Lunde, f. 26.3.1905, d. 31.7.1948.
G. 3. gang 29.12.1950 m. Ester Johanne Kristiansen, f. 17.11.1918 i Ankenes: Barn: 1 datter i 1. ekteskap og 1 sønn i 2. ekteskap.
- K 5 *Olav Kolbjørnsen*, f. 16.3.1899, g. 6.2.1937 i Rygge m. Marie Sørensen Strandbakken, f. 23.12.1908. Gartner i Rygge. Døde 14.11.1964 ved en bilulykke ved Sperillen, Ådal. 2 døtre.
- K 6 *Anna Kolbjørnsen*, f. 24.3.1900, g. m. Emanuel Blomberg, skipsmegler i Hålsingborg. Ingen barn.
- J 2 *Fredrik Christian Blichfeldt*, f. 2.10.1845 på Holm i Hurum, d. 1.4.1923. (Fra s. 43.)

Han tok eksamen ved Drammens Borger- og Realskole i 1860, men da han jo egentlig var «Holmsbugutt», var det sjøen som drog. Styrmanns-eksamen i 1863 og egen skute å føre i 1870. Han seilte på England, Holland, Østersjølandene osv. La opp sjøen i 1894. Han hadde kjøpt



Fredrik Christian Blichfeldt, skipskaptein og gårdbr., Skoger.

Øvre Knive i Skoger av sin far i 1884 og drev som gårdbruker til sin død i 1923. I over 25 år var han også revisor i Skoger Sparebank og Skoger Meieribolag. Han var meget glad i å gå. Lavt regnet gikk han 30 km i uken, dvs. ca. 150 mil i året og i alt ca. 4000 mil i den tid han arbeidet i Drammen. Bare i meget dårlig vær ville han bruke hest.

Utdrag av nekrolog i Drammens Tidende:

«Gjennem ærlig, rettlinjert i all sin færd, en mand av den gamle skole for hvem plikttroskap og rettskaffenhet var det første bud. Derfor la hans kommune sterkt beslag på ham» osv.

Han ble gift 3.5.1877 med Petrea Karoline Juel, f. 4.9.1855, d. 7.3. 1930. Hun var eneste datter av gårdbruker Anders Christoffersen Juel på Lindum i Skoger. (Kfr. slektsboken «Familien Juel» utgitt av Einar Juel i 1937.) 12 barn.

Før jeg går over til søskenflokket på Knive eller «Knivebarna», vil jeg peke på at min stamfar her i Norge, sorenskriveren på Hedmarken, også hadde 12 barn. Til tross for den store dødelighet blant barn på

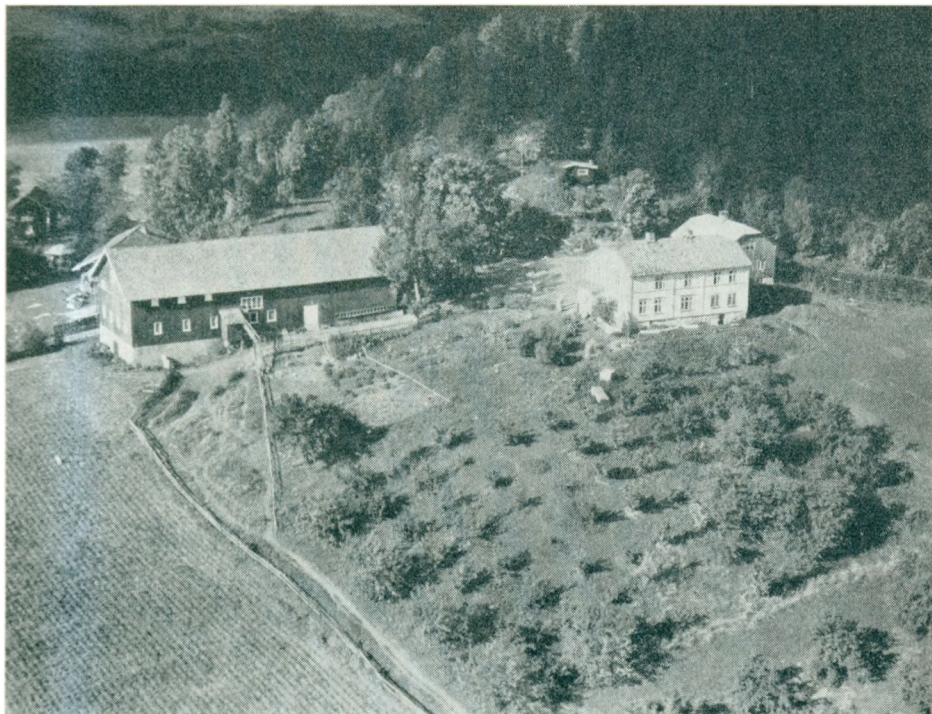

Øvre Knive i Skoger.

den tid, levde alle disse 12 barn opp og alle ble gift unntatt 2 døtre. Det bemerkelsesverdige er imidlertid at ingen etterkommere etter hans sønner og sønnesønner bærer familienavnet. Det blir hans datter Dorothea, som døper sin eneste sønn Hans Blichfeldt (Mow), som fortsetter, idet dennes sønn sløyfer Mow-navnet. Denne Hans Blichfeldt (sogneprest), hadde 1 sønn og 5 sønnesønner, som alle var gift, men om noen få år vil det sannsynligvis bare være «Knivebarna» samt familien på Gjøvik, som har etterkommere her i Norge som bærer slektsnavnet. Når man tar i betraktning at det er et tidsrom på 300 år som har passert, må man vel si det er forbausende få etterkommere etter sorenskriveren som bærer familienavnet. Som man vil se senere har byfogden i Drammen og lagmannen på Oplandene overhodet ingen etterkommere som bærer navnet:

Så sent som i året 1955 levde vi alle 12 i søskenflokket og hadde en samlet alder på 788 år, antakelig litt av en rekord. Så å si ved alle

familiebegivenheter, og dem var det ikke få av, var hele søskenflokket samlet. Som «skrapkaka» er jeg vel ikke den rette til å skildre det liv og det miljø vi vokste opp i på Knive. Men det er med meg som vel med de fleste, at det er minnene fra julen som har festet seg best. For mange år siden ba jeg min eldste bror, lærer O. Blichfeldt, om å skrive ned sine minner fra julen. Og slik skriver han:

«Julaften på Knive står vel for oss i søskenflokket som noe nærsagt hellig. Den artet seg visstnok så noenlunde ens for oss alle så lenge far og mor levde. Kl. 5 skulle treet være pyntet og pakkene på plass under treet. Tjenerne skulle være med og gå rundt juletreet, og rene og nystrøkne måtte alle være. Vi hadde badet og skiftet fra topp til tå, og i min oppvekst hadde vi nye lærstøvler og nye hjemmesydd klær til jul, oftest av tøy mor og pikene i løpet av høsten hadde vevet. Far hadde kjøpt i England en maskinvevestol av jern hvor man bare satt og trådte på 2 pedaler, og så gikk skyttelen av seg selv, frem og tilbake, frem og tilbake. Jeg har aldri sett eller hørt om andre familier som hadde en tilsvarende vevstol. På den ble det vevet bomullsstoffer til skjorter osv. Når så alle julesangene var sunget, bød mor oss inn i stuen, hvor aftensbordet var dekket. Det servertes alltid risengrynsgrøt og ribbe og pølse. Det gamle vakre ølkruset gikk rundt så alle kunne forsyne seg etter behag. Etterpå var det vin, kaker og epler.

Far leste alltid litt av juleevangeliet og vi sang bordsalmen før og etter maten. Til slutt gikk alle frem til far og mor og tok dem i hånden, med takk for maten. Vi følte det slik at vi takket for maten for et helt år.»

Mine egne erindringer fra julen kommer jo fra årene ca. 20 år senere, men hele ritualet var fremdeles det samme. Men julebordet ble større og større etter hvert som svigerbarn og barnebarn kom til. Maten ellers i julen var også fastlagt. Julaften kl. 10 var det mølje, som alle gledet seg til hele året, så kl. 1 var det salt kjøtt og flesk og ved 5-tiden kaffe og kaker. 1. juledag var det til middag klar suppe med mors deilige boller, oksestek og riskrem. Alt sammen er jo ordinær julekost, men det er det med tradisjonen. Dengang var det ikke tale om å sløyfe det eller det p.g.a. at det var for meget bryderi.

Før det elektriske lyset kom var det også tradisjon at ved 6-tiden om morgenen 1. juledag var det en eller annen som kom med hjemmelaget vin og kaker på sengen og ønsket god jul. En egen stemning med levende lys. Senere skulle flest mulig til kirken, og da bar det avsted med 2 eller 3 hester. Og på hjemveien var det alltid kappkjøring. Om aftenen 1.



Alle som kun nevnes ved fornavn heter Blichfeldt: Stående fra venstre: Hjørdis f. Lie, Ragnar, Gudrun, Marie Gulliksrud, Margit, Finn, Ambrosia, Thora og Olaus Justad, Aasta og Nils Kristoffersen, Ingrid og Gottfred Korsbøen. Sittende fra venstre: Christian Fredrik, Thor Halfdan, Agnes f. Johnsen, Olaus, Didrikke Cathrine Gulliksrud f. Blichfeldt, Otilie Amalie Justad f. Blichfeldt, Petrea Karoline f. Juell (på hennes 70-årsdag), Brynhild f. Stokstad, Anders Juell, Fredrik Christian Mow, Ingar. 1. rekke: Astri, Aud Ågot, Leif Justad, Alfhild Camilla og Fredrik Christian.

og 2. juledag hadde vi familieselskap vekselvis på Knive og Lindum. Der hadde vi en tilsvarende søskenflokk, kusiner og fettere født Juel. Et felles trekk for oss Knivebarna var sang, musikk og dans, så det var ikke stille i de selskapene. Ja, sang og musikk drev vi nok med hele året. Alle 12 hadde forholdsvis gode stemmer. Skoger Sangforening ble stiftet på Knive i 1910, og fra denne tid har 11 av oss vært aktive sangere i denne forening. Privat hadde vi eget kor med 8 à 10 stemmer. Det var «sangerflokken på Knive».

Så presenteres de 12 barn:

- K 1 *Ingeborg Ambrosia Blichfeldt* (tante Brosa), f. 11.11.1878 på Lindum i Skoger. D. 18.3.1958 i Bærum. Ugift. — Hun drev eget pensjonat fra 1910 til 1921, først på Notodden og senere i Oslo. Kjøpte allerede i 1917 et småbruk «Bekkely» ved Haslum i Bærum, og senere bygget hun en leiegård ved Jar. Sin formue testamenterte hun til sine nieser og nevøer.
- K 2 *Thora Regine Blichfeldt*, f. 21.8.1880 på Knive, d. 31.5.1955 i Bærum. G. 28.12.1912 m. sin fetter Olaus Justad, f. 24.1.1880, d. 28.1.1962. Styrmann og senere tollbetjent i Oslo. Først villaeier på Grefsen, senere på Jar i Bærum. 1 sønn:
- L 1 *Leif Justad*, f. 8.10.1915 på Grefsen. (Fra s. 44.) Kjøpmann og lastebilforretning. G. 10.6.1950 m. Eilli Aa, f. 13.9.1922 i Nordfjord. 1 adoptivbarn:
- M 1 *Hans Justad*, f. 13.2.1956.
- K 3 *Olaus Blichfeldt*, f. 15.9.1882, d. 9.9.1956, g. 30.12.1910 m. lærerinne Agnes Johnsen, f. 2.11.1883. Lærer. Begge virket som lærere i Skoger i over 40 år. De var begge ansett som meget dyktige, og ikke minst ros har de fått av sine mange elever. Investerte i flere eiendommer i Strømsgodset. 2 barn:
- L 1 *Alfhild Camilla Blichfeldt*, f. 28.2.1912, g. m. høyesterettsadvokat Thomas Thorsen, f. 15.8.1902, d. 1.11.1965. Drev egen advokatforretning i Oslo. Ingen barn.
- L 2 *Aud Ågot Blichfeldt*, f. 15.1.1915. Husholdningslærerinne. G. 2.11.1943 m. meieribestyrer Lars Gjøl fra Tingvold, Nordmøre, f. 13.2.1912. Driver Asker Meieri, Asker. 2 barn:
- M 1 *Terje Olaus Gjøl*, f. 17.4.1946. Student.
- M 2 *Inger Agnes Gjøl*, f. 29.5.1949. Student.
- K 4 *Anders Juel Blichfeldt*, f. 13.7.1885, døde på sin eiendom i Sparbu høsten 1958. Lærer. Praktiserte bl. a. på Hvaler og i Lardal. Var meget

- sang- og musikkinteressert og fikk som regel startet et sangkor eller et musikkorps på de steder han underviste. G. 1. gang i 1915 m. lærerinne Brynhild Stokstad, f. 27.3.1886. Skilt i 1941. 3 barn. G. 2. gang 20.11. 1947 m. Benedikte Wilhelmine Svendsen, f. 2.10.1888. Sparbu.
- L 1 *Fredrik Christian Blichfeldt*, f. 22.2.1917. Førstelærer ved Nortvedt skole, Oslo. Har spilt i orkester i vel 25 år, (fiolin, kontrabass og cello). G. m. lærerinne Dagny Steensnæs, f. 24.2.1919, Grorud skole. 2 barn:
- M 1 *Jon Frode Blichfeldt*, f. 24.6.1944. Cand. psychol.
- M 2 *Anne Merete Blichfeldt*, f. 30.6.1947. Barnevernslærerinne
- L 2 *Astri Blichfeldt*, f. 1.7.1919, g. m. Asbjørn Ofsdal. Skilt i 1959. 3 barn:
- M 1 *Steinar Ofsdal*, f. 4.10.1948. Student. Musiker.
- M 2 *Liv Ofsdal*, f. 18.5.1954.
- M 3 *Trond Ofsdal*, f. 12.2.1957.
- L 3 *Aase Blichfeldt*, f. 18.1.1922. Laborant. G. m. Richard Martin Mohn, Oslo. Ingen barn.
- K 5 *Fredrik Christian Mow Blichfeldt*, f. 11.10.1887, d. 29.5.1969. Agonom. Overtok sin fars gård Øvre Knive i Skoger i 1923. G. 12.5.1928 m. Berglioth Jordbræk, f. 29.5.1902, datter av gårdbruker og bankdirektør H. B. Jordbræk, Skoger. 2 barn:
- L 1 *Greta Katrine Blichfeldt*, f. 10.5.1929, g. 3.9.1949 m. Arne Kristian Ramnæs, agronom, f. 6.6.1929. Kjøpte Øvre Knive i 1960 av sin svigerfar. 3 barn:
- M 1 *Per Kristian Blichfeldt Ramnæs*, f. 18.1.1950.
- M 2 *Anne Petrea Ramnæs*, f. 4.12.1954.
- M 3 *Knut Ove Ramnæs*, f. 25.7.1958.
- L 2 *Bergliot Ambrosia (Vesla) Blichfeldt*, f. 26.4.1932, g. 22.10.1955 m. Kåre Lærum Ryggetangen, f. 29.9.1929. Korrespondent, Galleberg. 2 barn:
- M 1 *Egil Ryggetangen*, f. 11.2.1956.
- M 2 *Tove Ryggetangen*, f. 20.9.1961.
- K 6 *Ingrid Marie Blichfeldt*, f. 31.12.1888, g. 26.6.1920 m. gårdbruker Gotfred Korsbøen, Snarum, f. 28.7.1889, d. 12.11.1950. Sønn av skogeier Hans Andreas Korsbøen Snarum. Først eier av Øvre Lindum i Skoger, senere medeier av Holm gård i Hurum. (Se side 54.) 1 barn:
- L 1 *Per Korsbøen*, f. 29.2.1928, jurist og likningskonsulent i Bærum, g. 20.6. 1953 m. Tove Kjernlie, f. 15.5.1928, datter av direktør Sigurd Kjernlie, Jar. 3 barn:
- M 1 *Ingrid Katrine Korsbøen*, f. 1.3.1957.

- M 2 *Jon Gotfred Korsbøen*, f. 7.1.1961.
- M 3 *Erik Andreas Korsbøen*, f. samme dag (tvillinger).
- K 7 *Margit Dorothea Blichfeldt*, f. 28.12.1891, g. 12.12.1931 m. skogeier Halfdan Justad, Skjåstad i Lier, f. 16.5.1896, d. 15.10.1967. Eiendommen Øvre Justad har vært i familiens eie i ca. 300 år. 1 barn:
- L 1 *Paul Christian Justad*, f. 10.8.1932. Agronom. Overtok Øvre Justad i 1956. G. 28.7.1956 m. Marit Sylling, f. 9.3.1934, datter av gårdbruker Karl Sylling, Ulleland gård, Skotselv. 4 barn:
- M 1 *Anne Justad*, f. 4.5.1957.
- M 2 *Ingvild Justad*, f. 7.2.1962.
- M 3 *Trine Justad*, f. 7.2.1962.
- M 4 *Paul Christian Justad*, f. 27.8.1964.
- K 8 *Aasta Petrea Blichfeldt*, f. 13.3.1893, g. 12.12.1926 m. installatør Nils Kristoffersen, Haslum, f. 26.9.1895 i Skotselv. Driver egen installasjonsforretning i Bærum sammen med sin sønn. Kjøpte eiendommen Bekkely, Haslum. 1 barn:
- L 1 *Inge Kristoffersen*, f. 17.3.1927, elektrotekniker. G. 14.11.1953 m. Anne Lise Blakstvedt, Ådal, f. 22.6.1926, kjemiker, datter av Torgrim Blakstvedt, skogeier i Ådal og hustru Ambrosia f. Blichfeldt. (Se side 45.) 3 barn:
- M 1 *Aasta Ambrosia Kristoffersen*, f. 22.9.1954.
- M 2 *Torun Kristoffersen*, f. 28.1.1957.
- M 3 *Nils Torgrim Kristoffersen*, f. 14.5.1964.
- K 9 *Thor Halvdan Blichfeldt*, f. 13.10.1894. Uteksaminert ved Treiders handelsskole i Oslo. Ansatt i Bergens Privatbanks hovedkontor i Oslo i 45 år, den meste tid som kasserer og delvis som hovedkasserer. Kjøpte allerede i 1923 eiendom i Bærum, senere også sin eldste søsters villa i Bærum. Kjent «brevduefut» og har vært styremedlem i Norges Brevdueforbund. G. 20.1.1923 m. Hjørdis Lie, f. 19.9.1899, d. 2.6.1951, datter av gårdbruker Ingvald Lie, Skoger. 4 barn:
- L 1 *Christian Fredrik Blichfeldt*, f. 29.3.1923, distriktsveterinær på Frosta, g. 29.12.1951 m. Gerda Benestad, f. 18.11.1922, datter av overlege Georg Benestad. 4 barn:
- M 1 *Thor Fredrik Blichfeldt*, f. 24.10.1952.
- M 2 *Georg Christian Blichfeldt*, f. 30.12.1953.
- M 3 *Bror Aasmund Blichfeldt*, f. 18.5.1956.
- M 4 *Astrid Hjørdis Blichfeldt*, f. 4.12.1960.

- L 2 *Ingar Blichfeldt*, f. 16.9.1924, murmester, Høvik, g. 14.3.1953 m. Inger Geisner, f. 30.1.1929, datter av banksjef Harry Geisner. Skarnes. 3 barn:
- M 1 *Hjørdis Elisabeth Blichfeldt*, f. 24.9.1953.
 - M 2 *Jan Ingar Blichfeldt*, f. 7.4.1955.
 - M 3 *Hege Christin Blichfeldt*, f. 14.10.1958.
- L 3 *Else Blichfeldt*, f. 24.12.1929, lærerinne, g. 26.3.1953 m. Øistein Sveberg, f. 4.6.1926 på Lillehammer. Distriktsveterinær på Snåsa. 4 barn:
- M 1 *Kjersti Sveberg*, f. 9.12.1956.
 - M 2 *Line Sveberg*, f. 3.5.1958.
 - M 3 *Guro Sveberg*, f. 27.9.1961.
 - M 4 *Anne Sveberg*, f. 30.9.1963.
- L 4 *Thor Øivind Blichfeldt*, f. 26.3.1935, sivilingeniør. G. 17.8.1963 m. Nina Brit Lofstad. f. 21.10.1941, datter av avdøde disp. Ragnar Lofstad, Oslo. 2 barn:
- M 1 *Irene Cicilie Blichfeldt*, f. 9.12.1964.
 - M 2 *Norunn Helene Blichfeldt*, f. 17.3.1968.
- K 10 *Gudrun Cathrine Blichfeldt*, f. 25.1.1896, g. 23.3.1930 m. Carl Wictor Johnsen, f. 12.11.1892, marineoffiser. Elektriker, rederi Wilh. Wilhelmssen. Til sjøs og torpedert under begge verdenskriger. Senere båtbygger. Kjøpte leiegård i Drammen av sin svoger R. Blichfeldt. Ingen barn.
- K 11 *Finn Alfred Blichfeldt*, f. 24.9.1898. Agronom. Kjøpte i 1927 3/10 av eiendommen Østerås i Bærum samtidig som han forpaktet hele eiendommen. Kjøpte senere en del av naboeiendommen Øvrevoll. Begge eiendommer har han etterhvert utparsellert til store, verdifulle boligfelter. Hovedinteressent i Veibyg I/S, Røa, samt entreprenørfirmaet Finn Blichfeldt & Sønn, Jar. Kjent husdyrmann. Hobby: Galopp- og travsport. G. 9.7.1927 m. Inger Torine Semmen, f. 7.7.1900, datter av gårdbruker og skogeier Elling Semmen, Sterkaby, Modum. 2 barn:
- L 1 *Elling Blichfeldt*, f. 22.6.1929, agronom. Kjøpte i 1949 Trondstad gård i Hurum. Denne eiendom har i sin tid i flere hundre år tilhørt familien Huitfeldt, senere bl. a. Ant. B. Nilsen (Elias Kremmer), som solgte fra det meste av skogen. Medeier og medarbeider i sin fars firma. G. 12.4.1957 m. Ellen Ulven, f. 1.3.1931, datter av gårdbruker og skogeier Jens Ulven, Ulven gård i Østre Aker. 3 barn:
- M 1 *Jens Petter Blichfeldt*, f. 18.4.1959.
 - M 2 *Anne Inger Blichfeldt*, f. 4.6.1961.
 - M 3 *Stine Blichfeldt*, f. 14.2.1966.



Holm gård i Hurum.

- L 2 *Olaus (Petter) Blichfeldt*, f. 6.8.1931. Bygningsingeniør. Disponent og medinnehaber av entreprenørfirmaet Finn Blichfeldt & Sønn. Eier av forretningseiendommer i Bærum. G. 18.3.1961 m. Sonja Schau, f. 13.12.1936, datter av avdøde banksjef Sigurd Konrad Schau, Bærum. 3 barn:
- M 1 *Grete Blichfeldt*, f. 13.2.1963.
- M 2 *Inger Line Blichfeldt*, f. 18.11.1964.
- M 3 *Finn Blichfeldt*, f. 26.3.1967.
- K 12 *Ragnar Blichfeldt*, f. 25.8.1900. Eksamen Oslo Handsgymnasium i 1920. Korrespondent i Centralbanken for Norge, Oslo. Ett års Tysklandsopphold. Senere Handelsskolelærer i Drammen og ass. i Skoger Sparebank, Drammen. Statsaut. eiendomsmegler fra 1931 til 1951 (Dr. og Opl. Eiendomsmeglerforretning) og styremedlem i flere år i landsforbundet. Betongvarefabr. fra 1946 til 1956, styremedlem og 2 år som formann i Norske Betongvarefabrikkers Landsforening. Bygget leiegårder i Drammen i 1934/36 som senere er solgt. Overtok i 1934 sammen med sin svoger Gotfred Korsbøen, eiendommen Holm gård i Hurum, sin fars fødested, og flyttet dit i 1938. (Se side 39.) Eneeier fra 1954. Hobby: Travsport og slektsgransking. Gift 2.5.1931 m. Arnlaug Johanne Semmen, f. 2.5.1908, datter av skogeier Anders Semmen, Vestre Semmen i Ådal. 3 barn:
- L 1 *Torunn Petrea Blichfeldt*, f. 29.8.1932, håndarbeidslærerinne, g. 28.9.1963 m. Frithjof Haug, lærer v/ St. Halvards skole i Drammen, f. 5.4.

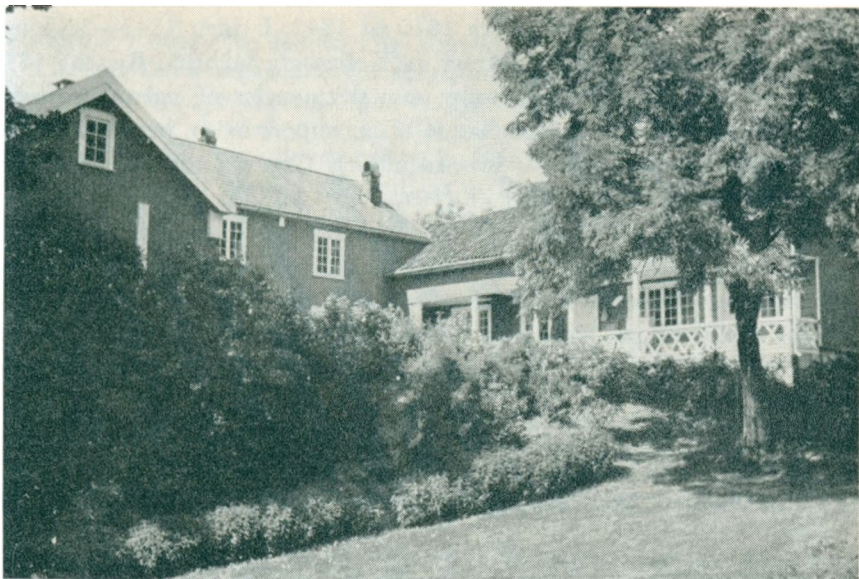

Holm gårds nesten 300 år gamle hovedbygning. (Delvis fredet.)

1931, sønn av tannlege Odd Kragh Christiansen, Oslo, og hustru Randi, f. Haug. 2 barn:

M 1 *Ragnar Haug*, f. 28.9.1964.

M 2 *Christian Haug*, f. 5.11.1966.

L 2 *Hans Mow Blichfeldt*, f. 10.5.1936. Agronom. Foreløbig forpakter av Holm gård. G. 30.7.1960 m. Kari Boberg, f. 7.5.1937, datter av gårdbruker Ole Boberg, Berg pr. Halden. 2. barn:

M 1 *Kristin Boberg Blichfeldt*, f. 9.9.1961.

M 2 *Marianne Blichfeldt*, f. 17.10.1965.

L 3 *Fredrik Mow Blichfeldt*, f. 2.10.1939 (på samme sted og dag som sin bestefar 94 år tidligere). Salgssjåfør i Neto tobakksfabr. G. 29.4.1967 m. Jorunn Killingstad, f. 24.9.1941, skrankekasserer i Hurum kommune, datter av gårdbruker Johan Killingstad, Klokkerstua, Hurum. 1 barn:

M 1 *Bent Blichfeldt*, f. 7.9.1967.

3 *Johan Fredrik Blichfeldt*, f. 15.6.1815 (fra side 33). Konfirmert i Tangen kirke 8.3.1829. Han må ha fått en god utdannelse på meget kort tid, idet man finner ham som lærer ved Drammens Borger- og Realskole i tiden 1834—40. Deretter kasserer og bokholder hos statshauptmann i

Drammen, Joh. Fr. Thorne, fra 1840 til 1842. I tiden 1842—50 kjøpmann på Kongsberg samt bestyrer av Kongsberg sagbruk. Reiste i 1850 til London og etablerte forretning som skipsmegler og agenturer under firma Blichfeldt & Co. Han hadde bl. a. import av is, hesteskosøm og granitt fra Norge. Han var høy frimurer i Grand Lodges of England. Fortsatte slektsopptegetninger i «Liffsens Vey» i 1855.

Gift 20.10.1842 i Vallø saltverks kirke med sin kusine Karen Olava Kristiansen, f. 15.11.1815, død i London 31.7.1876. (Hennes mor Grete Karine, født Holst.) 6 barn, hvorav 3 døde som barn:

J 1 *Aagot Blichfeldt*, f. 30.3.1845, d. 5.11.1925. Gift 12.10.1865 m. trelasthandler i London, Lars With, sønn av kjøpmann With på Kongsberg. 5 barn:

K 1 *Mabel With*, f. 28.8.1870, g. 1891 m. Harry Bennet. 2 barn Bennet.

K 2 *Florence With*, f. 21.5.1872, ugift, bor på Voksenkollen.

K 3 *Olga With*, f. 22.7.1873, g. m. Charles Clements, f. 14.12.1863, d. i 1939.

K 4 *Dagmar With*, f. 5.3.1875, g. m. Hans Winther fra Drammen, f. i 1865, d. i 1915. 2 barn født Winther.

K 5 *Stanley With*, f. 8.9.1879, d. 1.12.1942.

J 2 *Julie Marie Blichfeldt*, f. 18.8.1846, d. i 1880. G. 9.9.1865 i London m. Hagbarth Gregersen, sønn av gårdbruker og stortingsmann Auen Gregersen, Modum. Først bosatt i London, senere i Budapest i Ungarn, antakelig fetter av den entreprenør Gregersen som ble adlet i Ungarn p.g.a. sin dyktighet.

J 3 *Ragnild Margrethe Blichfeldt*, f. 17.1.1848, d. i 1924. G. i London m. Julius Heinrich Wettern, f. i Hamburg 16.6.1845, d. 28.5.1902. Overtok firmaet Blichfeldt & Co.

I 4 *Michael Holst Blichfeldt* (fra side 33), f. 16.4.1817, d. 2.4.1868. Malermester i Drammen. Hans mor Maren Kristine bodde hos ham de siste år av sitt liv. G. m. Andrine Helene Hilsen, f. i 1838, d. 10.1.1868, datter av lærer Anders Hilsen, Modum. 3 barn:

J 1 *Johan Olaf Blichfeldt*, f. 24.11.1858, d. 15.3.1925 i Oakland i California. Var eiendomsmegler først i Grand Forks i Nord Dakota, senere i byen Anderson i California. Han var meget slektsinteressert. Han vokste opp sammen med sin bestemor som jo var både stolt og slektsbevisst. Han arvet mange av sine besteforeldres gamle ting, og dette sammen med at han levde i utlandet, gjør at hans interesser samler seg om slekten i «gamlelandet». I et brev til min far, datert 3.9.1918 skrev han:

«Kjære Fætter, Jeg sender Dig hermed en Udskrift af optegnelserne i «Liffsens Vey» angaaende vor slægt, da jeg ved at du interesserer Dig derfor. Jeg har længe tænkt paa at gjøre dette, da vi nu begynder at blive gamle og skrøbelige begge to, og snart kunde komme til at falde bort. Jeg blir 60 Aar i november og du blir 73 den 2den October. Tiden gaar fort. Du vil ogsaa finde indlagt et Blad af «Liffsens Vey», trykt i 1599. Bogen er i god stand, og befinder sig atter i sit gamle Opbevarings Sted, som er Bedstefars gamle Pengeskrin, hvori han havde den gemt i mange Aar, sammen med andre vigtige Dokumenter. Skrinet har hans Initialer F.C.O.B.M. malet udenpaa, samt Aarstallet 1781. Skrinet, eller Kisten er altsaa 137 Aar gammelt. Jeg ved ikke om Du har seet dette Skrin. Far min fik det i Arv da Bedstemor døde i vort Hus i 1865, og da Far døde i 1868 gik det i Arv til mig. Det er næsten mærkeligt at jeg endnu har det, — jeg som kom ud blandt Fremmede i 10 Aars alderen, og har faret rundt saa meget. Da jeg reiste til Amerika i 1882 efterlod jeg det hos min søster Anna. Hun sendte det til mig i 1898 med sin søn Fredrik Herholdt, som nu er Apotheker i Nord Dakota.

Jeg har tænkt jeg snart vil skrive mit Testamente, og deri overdrage baade skrinet og «Liffsens Vey» til min Søn Fredrik Ernst. De to gamle Relikvier har hørt sammen, og bør holdes sammen. Det var bare i nogle Aar at Onkel Johan havde «Liffsens Vey» i London. Siden gav han den til Fredrik Emil, og i 1880 havde jeg den en Tid i min Besiddelse for at completere den med notater. Onkel Johan lod sætte nyt Bind paa Bogen og jeg har gjort det meste af Skrivningen i den, saa det er bare ham og mig, som har havt Interesse nok for denne gamle Familie og Relikvie, til at holde den i stand. (Senere i brevet skriver han:) I 1901 hændte mig en Overraskelse. Jeg var paa Reise fra Nord Dakota til California (ca 1500 eng. mil) og stansede Natten over paa et Hotel i Spokane, Washington. Da jeg havde registrert mit Navn i Fremmedbogen, læste Hotelclerken det, og spurgte mig paa Norsk om jeg var en Ætling av Hans Blichfeldt Mow. Jeg blev naturligvis forundet over at træffe Folk saa langt inde i Amerika, som havde Kjendskab til min Oldefar. Manden forklarede at han var Søn af Sognepræst Faye, som var en af Efterfølgerne i Laurdals Sognekald, og at han som Gut ofte havde læst Oldefars Navn i Kirkebøgerne og Protocollerne. Skulle ønske at faa Tag i en af disse Protocoller. Vil betale godt for dem.»

Man forstår av brevet at Johan Olaf Blichfeldt virkelig hadde slektsfølelse og sans for gamle verdier. (Men å få kjøpe kirkebøker her i Norge gikk nok ikke, til tross for gode dollars.)

Imidlertid husker jeg far leste brevet for meg i 1918, da vi hadde en spasertur i skogen en søndag formiddag.

Johan Olaf Blichfeldt var gift 1. gang m. Henrikka Legvam, f. 7.6. 1851 fra Sør Odalen. De hadde 2 sønner:

- K 1 *Henrik Wergeland Blichfeldt*, f. 17.11.1884, advokat i San Francisco. G. 8.10.1910 m. Louise Johannesen. 1 sønn: Henry Blichfeldt.
- K 2 *Fredrik Ernst Blichfeldt*, f. 12.7.1887, musiker i San Francisco. Gift. Ingen barn. Død ved ulykke i 1951.
Johan Olaf var g. 2. gang m. Ragna Rudi fra Ringebu. De hadde 1 sønn og 1 datter:
- K 3 *Nora Blichfeldt*, f. . . . 3.1909, advokat i San Francisco og politiker.
- K 4 *Hans Arne Blichfeldt*, f. . . . 5.1912, ugift. Han er eier av førnevnte postille «Liffsens Vey» og pengeskruet med årstallet 1781.
- J 2 *Anna Birgithe Blichfeldt*, f. 15.2.1860, d. 23.12.1950, g. m. skipsfører Johannes Anton Simonsen, f. 16.6.1850, d. 11.11.1895. Ved hans død ble enken sittende igjen med 4 små barn:
- K 1 *Fredrik Herholdt Simonsen*, f. 1.6.1887, d. i august 1957. Apoteker i Ithaca i staten New York. G. m. Eva Nelson, f. 16.8.1893. Etterlot seg 5 barn som kaller seg Herholdt.
- K 2 *Reidar Blichfeldt Simonsen*, f. 10.9.1890, d. i USA i 1922. Ingeniør. Gift m. Signe Pedersen, Bergen. 3 barn.
- K 3 *Signe Antonie Simonsen*, f. 1.9.1891, g. m. Richard Schwabe, f. 15.3.1894, ingeniør i Heidelberg. Død 7.10.1963. 4 barn.
- K 4 *Anna Elisabeth (Betty) Simonsen*, f. 10.6.1893, avdelingssjef i Østlandske Petroleumskompani A/S, Oslo. G. 19.1.1920 m. lærer Johan Lamborg, f. 15.8.1893, d. 13.9.1942. Ingen barn.
- J 3 *Fredrikke Christiane Blichfeldt*, f. 7.2.1864, d. i januar 1950. Gift med bankier Thomas Tillisch, Osnabroch i Nord Dakota, f. i 1862, død i februar 1943. Ingen barn.
- I 5 *Bernt Christian Blichfeldt* (fra side 33), f. 5.4.1821 på Strømsø, d. 8.2.1863. Hvilken utdannelse han har, kjenner man ikke til i dag. Man finner ham først som forvalter ved Eidsfoss verk. Den 28.4.1846 fikk han borgerskap i Drammen og han anlegger, bare 25 år gammel, et jernstøperi på Tangen i Drammen, som får navnet Drammens Jernstøperi. Det er nå byens eldste industribedrift, likesom det er Norges største jernstøperi. Drammens Tidende er den første som omtaler bedriften offisielt. I nr. 89 (søndag 25. juli 1847) skriver bladet bl. a.:

«Iblandt de mange fortjenstfulle industri- og fabrikkanlegg her omkring Drammen, vil vi som det nyligst innrettede særlig utheve det av hr. kjøbmann Blichfeldt et kort stykke utenfor Tangen anlagte jernstøperi. Hr. Blichfeldt har nu efter en tur gjennom Tyskland og Prøisen medbragt fra Berlin modeller til sitt støperi og ansatt duelige tyske ar-

beidere ved samme, og det er i sannhet meget behagelig å iaktta det liv og den virksomhet hvormed arbeidet drives, og det smukke, fine støpegods der herfra leveres. Her i landet har vi ennå ikke sett smukkere støpte jernsaker enn de der formes ved dette verk. De solide og vel utførte arbeider har allerede skaffet entreprenøren en rask omsetning og tallrike bestillinger. For det meste benyttes engelsk råjern til støpningen. Bygningenes hensiktsmessige beliggenhet ved fjordbredden letter transporten til og fra verket. For tiden foretas en del forbedringen ved innretningen, likesom der i nærheten opføres en større bygning for de mange arbeidsfolk der har deres «Soutien» ved denne.»

I 1848 fikk Blichfeldt et lån av staten på 6000 Spd., noe som tyder på at «den bevilgende myndighet» hadde tro på den nye bedrifts fremtidsmuligheter. På grunn av kapitalvanskeligheter måtte han dog selge bedriften allerede i 1850. Han hadde selv nedlagt en meget stor formue i bedriften, som gikk tapt.

A/S Drammens Jernstøperi averterte i forbindelse med 100 års jubileet i 1946:

«Det overrasker ikke at kjøbmann Blichfeldt kom i kapitalvansker når han alt 2 år etter starten hadde bygd opp en bedrift som beskjeftiger 70 arbeidere. Også idag vilde det være en prestasjon av rang. Det private initiativ hadde brøttet vei på ulendt og ubrukt mark.»

I 1857 sa han opp sitt borgerskap i Drammen og flyttet til Oslo, hvor han ernærte seg som bokholder og revisor. Han nevnes som en av stifterne av Christiania Handelsforening, den senere Christiania Handelsstands Forening.

Han ble gift 1.4.1847 i Hof med Elen Johanne Rønneberg (tante Hanna), datter av Ole Olsen Rønneberg og Elen Olsdatter Holt, f. 3.6.1824 i Lier, d. 17.11.1916 i Oslo. Hun fikk visstnok som medgift en forholdsvis stor formue, og det var denne som gikk tapt med jernstøperiet. De hadde 1 sønn:

Fredrik Christian Otto Mow Blichfeldt, f. 29.7.1849, student i Chr.a i 1867, utvandret til USA i 70-årene og ble lærer i Franklin i Minnesota. Ugift.

BYFOGDEN OG HANS ETTERKOMMERE:

Johannes (Hans) Henriksen Blichfeldt, byfogdens far (fra s. 19), var født i Tirstrup, d. 6.6.1650, sogneprest i Raarup i 1641 og g. m. Margrethe Andersdatter, f. ca. 1625, d. 17.2.1652, datter av Anders

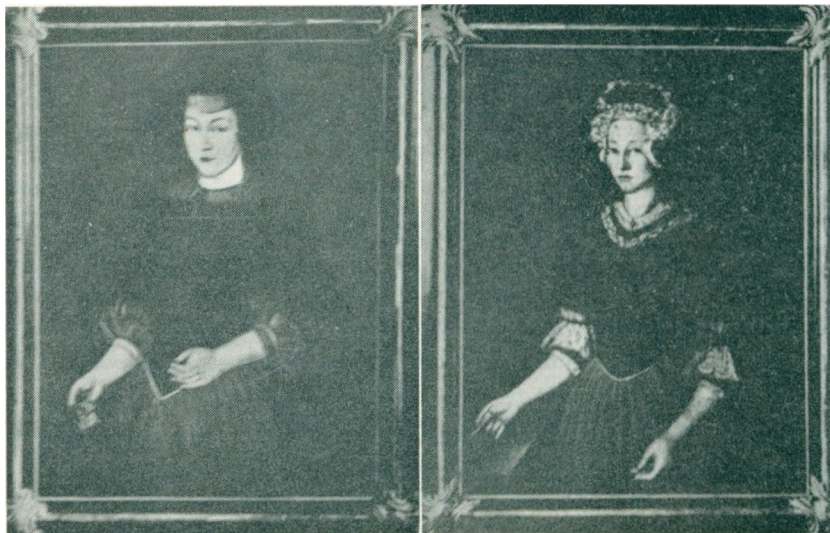

Margrethe Andersdatter, byfogdens mor. Inger Cortsdatter Gottorp, byfogdens hustru.

- Rasmussen i Bergen og frue f. Bloch. Etter sogneprestens død giftet hun seg med hans etterfølger Kaj Jensen Jerlø, f. ca. 1625, d. i 1675. 2 barn:
- E 1 *Anne Margrethe Blichfeldt*, f. 7.2.1646, d. 16.5.1727, g. i 1667 m. Niels Sørensen Glud, f. i 1634, d. i 1711, prest i Glud.
 - E 2 *Henrik Hansen Blichfeldt*, f. ca. 1649. Begr. 9.5.1726 i Hole på Ringesø, g. 25.8.1682 med Inger Cortsdatter Gottorp, f. i 1660, d. 23.10.1709. I Drammens Museum henger det et stort oljemaleri av byfogdens hustru og også ett av hans mor Margrethe Andersdatter.

Henrik Hansen Blichfeldt mistet altså sin far da han var vel 1 år gammel og sin mor da han var 3 år. Man må gå ut fra at han de første år har bodd på prestegården i Raarup hos sin stefar, men senere kommer han til sin familie i Århus for å gå i Latinskole, hvorfra han ble student i 1670. Det eksisterte ikke noen juridisk eksamen i Danmark i 1670/80-årene. Sin jus fikk de antakelig ved sin praksis hos amtmenn eller magistrat. Ved ansøking til kongen om embede ble det i mange tilfelle lagt større vekt på anbefalinger fra fornemme personer enn på vedkommendes kvalifikasjoner.

Når Henrik søkte seg til Norge, skyldtes det vel at han ved sin familie hadde tilknytning til Norge, nemlig ved sin mor som var fra

Bergen og ved sin fetter som allerede var sorenskriver på Hedemarken (1669). Likeledes hadde hans farbror Just Henriksen Blichfeldt «seilt på Norge», og bl. a. vært i Drammen flere ganger.

Henrik Hansen Blichfeldt var byfogd i Drammen fra 7.11.1682 til 1694. Den 23.12.1693 utnevnt til auksjonsdirektør over Christiania og Bragernes, idet disse byer nu ble lagt under en auksjonsforvaltning og byfogden ble altså den første i denne stilling. Ifølge Drammen bys historie s. 212 nevnes han som auksjonsforvalter i 1702. Senere, omkr. 1723, mistet han visstnok denne stilling p.g.a. noe manko i forbindelse med regnskapene, og døde i 1726 «som en syk og nedbrutt mann» hos sin sønn prosten på Hole prestegård.

I en slektsbok om familien Smith i Drammen v/o.r.sakf. A. Juel, utgitt i 1934, står bl. a. nevnt de før omtalte portretter som nå tilhører Drammen museum. Han skriver:

«I familien Smiths tid hang der på Smithe-Strøm en hel del malte portretter, hvorav flere blev hængende paa gaarden efter at den var gaat ut av familien. Blandt disse var der portretter av to damer, hvorav paa malerierne anføres den ene født i 1625 og den anden i 1690. Efter disse tidsangivelser lykkedes det forfatteren at identificere portretterne. Billedet av den ældre dame forestiller Margrethe Andersdatter, f. ca. 1625, død i Raarup i Aarhus stift 17.2.1652. Hun blev første gang gift med sogneprest til Raarup Johannes Henriksen Blichfeldt o.s.v. Hendes (Inger Cortsdatter Gottorp) portræt er det andet av billederne fra Smithe-Strøm. Spør man saa om, hvorledes disse to danskfødte damers portretter, som er malt i Danmark, har funnet veien til Norge og havnet paa Smithe-Strøm, ligger forklaringen nok saa nær i hvad foran er oplyst om at eiendommen i 1701 blev kjøpt av byfogd Blichfeldts svigersøn, foged Søren Høeg, hvis hustru Anne Margrethe Blichfeldt arvet dem efter sine forældre. Portretterne gik saa videre i arv til dennes sønnedatter Petronelle Margrethe Høeg, der i 1754 blev gift med Gabriel Smith. Begge portretter blev i sin tid fundet paa et takkammer paa Strøm av konsul Christen Smith, som lot dem restaurere og redde fra undergang. De tilhører nu havnedirektør Gabriel Smith. De er malt av den bekjendte skildrer Peder Andersen Normand, der som hofmaler bodde i København fra 1680 til sin død 1694.»

Ifl. o.r.sakf. Juel oppgis Margrethe Andersdatter å være dansk, men senere undersøkelser viser at hun er fra Bergen. Fra museets årbok 1933—38 s. 86 siteres:

«Billedsamlingen har fått en ualminnelig interessant forøkelse i to store kvinneportretter som skriver seg fra Smithe-Strøm.»

Videre nevnes i årboken at man har konstatert at begge malerier er malt av en kjent østlandsk maler på den tid, nemlig Peder Joen sen., det signert P J S.

I slektsoppteignelser om familiene Blichfeldt og Bentzon ved S. H. Finne-Grønn oppgis at han har en skinn notisbok fra Byfogden. Jeg siterer herfra:

«Anno 1704 d. 5. julii satte jeg ham i Christianiæ Skole sub. Rectore mag. Hilario Hirnklow.

Ao 1708 d. 16 Maj blev han (det er sønnen Hans han skriver om) dimmitteret fra Skolen af Rectore mag. Jacobo Rask. D. . . Junij nest efter reiste han fra mit hus her paa Bragernes ned til Kjøbenhavns Aca-
demi til der at sustinere Examen depositionis, og fremdeles der at conti-
nuere sine Studia (ble student 17/7 1708) til Gud vil at han kan for-
tjene sig et smukt berømmeligt Testimonium et vitæ et doctrinæ, hvortil
den barmhjertige Gud give Dig min Søn sin naadige Hjelp, Bistand og
Velsignelse, som han visseligen gjør, dersom Du frygter ham alvorligen,
lever skikkeligen og studerer flitteligen.»

Skrevet av sønnen selv:

«Anno 1708 d. 13 Augusti kom jeg her over til Jylland til min faster,
(Anne Margrethe Hansdatter Blichfeldt g. m. sogneprest Glud, hvis
slekt i over 200 år hadde vært prester der i sognet) for at besøke hende,
eodem anno d. 25 Septemb. drog jeg derfra til Kjøbenhavn igjen og kom
der d. 8 Octob. og blev saa vinteren over.

Anno 1709 d. 14 Maij sustinere jeg Examen philosophicum og fik
den Character haud illaudabilem.

Anno 1709 d. 23 October døde min kjære Moder Inger Cortsdatter
paa Bragernes efterat hun i 11 uger havde ligget syg ved sengen og
blev begravet d. 31 dito paa samme Sted.»

Byfogden hadde 4 barn:

- F 1 *Anna Margrethe Blichfeldt*, døpt 10.7.1683 på Bragernes, begr. 15.5. 1765. Gift 24.11.1699 med foged Søren Høeg, begr. 6.4.1729. Søren Høeg var foged over Lier, Røgen, Hurum og Eker. Han kjøpte i 1701 eiendommen Nedre Strøm, som i eldre tid hadde vært adelig sedegård, av oberst Jens Maltesen Sehested. Eiendommen med 6 husmannsplasser, alt fast inventar, gårdsredskaper, avling, hester, fe og geiter osv. ble betalt med 1600 Rdl. Enken satt i uskiftet bo helt til sin død i 1765. Ved skiftebehandlingen, som varte i nesten 4 år, ble hennes sønnedatter, Petronelle Margrethe Smith hovedarving med vel 9000 Rdl. i arvelodd.

I den forannevnte slektsbok om familien Smith er også gjengitt det vesentligste fra skifteprotokollen vedr. dette bo. Brigadelege Christen Smith har i en artikkel i Drammens Tidende i 1949 nevnt endel om boet. Jeg siterer:

«Det er således påfallende å se den overvettes mengde kjøkkentøy av kobber, og især av tinn, som forefantes i sammenligning med stentøy og glass, hvorav det var ytterst lite. Av sølvsaker var det ikke meget, av porselen ubetydelig og av gull nesten intet. Ved auksjonen over gården besetning innbrakte 5 hester fra 8 til 20 riksdaler pr. stykke, 16 kjøer fra 8 til 13, 20 sauer fra 1½ til 2, 9 gjedder fra 1 til 1½ og 3 svin fra 5 til 12 riksdaler. Ennå har altså pengenes realverdi vært meget stor. Alle kuene var kollete som det vedblev å være overveiende skikk og bruk også i vår tid, og deres vekslende navn: «Høgelind», «Anneros», «Løkkeros», «Marikold», «Guldstjerna» o.s.v. faller oss så tilvant i munnen som om det hadde vært vår egen buskap. Ved registreringen ble gården verdsatt til 4000 riksdaler.»

Foged Søren Høeg og hustru hadde 1 sønn:

- G 1 *Peder Sørensen Høeg*, døpt 5.9.1701 på Bragernes, d. 1731, bare noen måneder etter sitt bryllup. Han ble gift 22.2.1731 med Magdalene Kølner, datter av rektor på Strømsø. Fredrik Kølner. Hun ble begr. 14.1.1743 i Christiania.

Han ble student i Christiania i 1721. Utnevnt til slottsfoged i Aker og Follo 6.6.1730 mot å betale 1000 Rdl. på formannens gjeld til kongen. De hadde 1 datter:

- H 1 *Petronelle Margrethe Høeg*, f. i Christiania 20.12.1731, d. 23.7.1778. Hun ble gift 1.10.1754 med skipsreder og sagbrukseier Gabriel Andersen Smith, f. i desember 1718, død i aug. 1769, Drammen. Som foran nevnt ble hun hovedarving etter sin farmor og derved kommer eiendommen Nedre Strøm over i familiens Smiths besittelse og eiendommen heter senere og fremdeles: Smithe-Strøm.

Jeg henviser for øvrig til forannevnte slektsbok v/o.r.sakf. Juel, Drammen.

- F 4 *Zidse Cathrine Blichfeldt*, døpt 21.6.1694, d. 3.4.1771. Ugift. Hun bodde i 1764 hos sin søster Anna Margrethe Høeg på Nedre Strøm.
- F 2 *Elisabeth Sophie Blichfeldt*, døpt 2.11.1685, d. 15.10.1764 i Klim i Thisted amt. G. i 1722 i Katstrup m. Johan Christian Christiansen Harment, f. i 1693 i Gent, d. 27.7.1739, sogneprest i Klim-Torup. Ingen barn.
- F 3 *Hans Henriksen Blichfeldt*, f. 20.1.1688 på Bragernes. Død 13.12.1740 på Hole Prestegård. Student fra Christiania i 1708. Ble kapellan i 1716 hos Mag. Povl Riis til Ringsager, i 1721 sogneprest til Hole, i 1730 prost

over Ringerike, Hadeland og Hallingdal. Gift 18.2.1722 i Christiania med Karen Hansdatter Røer, f. 8.2.1702, d. 23.6.1774, datter av kjøpmann Hans Thomsen Røer og Birgithe Müller. Han hadde flere personlige opptegnelser som nevnt foran. Prosten hadde 6 barn:

G 1 *Inger Margrete Blichfeldt*, f. 26.1.1723, d. 7.6.1766, gift 8.11.1747 med Johan Bentzon, f. 25.2.1717, d. 28.8.1780. Prost 1.6.1754 over Øvre Romerike og Solør. Han har også en rekke opptegnelser i boken. De hadde 10 barn:

H 1 *Bent Bentzon*, f. 12.12.1748, død 28.6.1787.

H 2 *Hans Bentzon*, f. 28.8.1750.

H 3 *Adolf Carl Bentzon*, f. 18.10.1751, død 11.2.1799.

H 4 *Jacob Bentzon*, f. 31.7.1754.

H 5 *Hans Henrich Bentzon*, f. 18.9.1755, d. i Nakskov i 1815.

H 6 *Christen Bentzon*, f. 5.1.1757.

H 7 *Karen Bentzon*, f. 3.5.1758, d. 3.11.1789, gift Hejer.

H 8 *Paul Vogt Bentzon*, f. 17.3.1761, d. i 1789 i Vestindien.

H 9 *Johanna Cicilia Bentzon*, f. 5.9.1763, d. 3.10.1799, gift Solner.

H 10 *Anna Margareta Bentzon*, f. 15.4.1766, d. 3.10.1799, gift Heyer.

G 2 *Berthe Sofie Blichfeldt*, f. 3.12.1724. Døde tidlig.

G 3 *Henrikka Blichfeldt*, f. 24.7.1726, d. 21.4.1727.

G 5 *Hans Blichfeldt*, f. 29.12.1734, døde i Plymouth 12.9. 1760 som styrmann.

G 6 *Peder Leuch Blichfeldt*, f. 27.5.1739, døde tidlig.

G 4 *Henrik Severin von Blichfeldt*, f. 24.1.1730, begr. 16.4.1776 i Christiania. Utnevnt til kaptein 4.12.1765, kompanisjef i 1767. G. 1. gang 29.12.1767 i Odalen m. Karen Leuch, f. 4.8.1736, begr. 25.5.1769, datter av kjøpmann Niels Leuch og Cathrine Hellesen. G. 2. gang 28.2. 1770 med Henriche Cathrine Burensund, f. 2.7.1748, d. 9.11.1791 i Fredrikstad, datter av justisråd Abraham Sundius Burensund og Maren f. Carlsch.

Barn i 1. ekteskap: antagelig tvillinger (se nedenfor).

Barn i 2. ekteskap: 4, nemlig:

H 1 *Hans von Blichfeldt*, f. 20.4.1771 i Christiania, d. 29.11.1806. Kaptein 14.12.1804 i Fredrikstad. Gift i 1794 m. Anne Margaretha Heyerdahl, f. i 1771 på Fange i Aremark, død 7.8. 1801 i Fr.stad. Hun var datter av sorenskriver i S. Gudbrandsdalen, Halvor Heyerdahl og hustru Martha Dorothea f. Bassøe.

Kapteinen hadde 3 døtre, hvorav 2 døde straks.

- I 1 *Henriette Dorothea Blichfeldt*, f. 1796, d. i 1867. G. m. Ole Christian Doxrud, f. i 1788, d. i 1859, toller i Hammerfest. Barn:
- J 1 *Elise Valentine Doxrud* f. 20.6.1830. Faddere: Sigfr. Ackermann, J. J. Munch fra Kjøbenhavn, handelsmann J. C. Simonsen fra Laurvig og M. W. Calmeyer.
- J 2 *Hendrikka Olava Doxrud* f. 4.9.1832. Faddere: Kjøpmann Aagard, kjøpmann Sigfr. Ackermann jr., handelsbetj. Ole Finkenhagen, Madam Mal. Jentoft, og A. B. Toftesen.
- H 2 *Abraham von Blichfeldt*, f. 17.7.1773 i Christiania, d. 27.12.1808 i Skjeberg. (Skutt seg selv, begr. i stillhet.) Han ble utnevnt til kaptein og kompanisjef for Borgeske kompani den 17.4.1808. Ugift.
- H 3 *Jens (Jes) von Blichfeldt*, f. 10.12.1774 i Christiania, døde på Chjefsgården Lilleschiør i Eidsberg den 2.3.1812, skifte 22.4.1812, hvor det nevnes arvelodd til 2 halvsøstre som var gifte og oppholdt seg i Danmark. Han ble kaptein og sjef for Rakkestad kompani den 3.10.1808. Ugift.
- H 4 *Karen Maria Blichfeldt*, f. 1776, d. 18.5.1851, gift 17.10.1793 i Fredrikstad m. Lars Rein, f. 25.10.1758, sønn av sogneprest i Sundal, Ole Rein, og Margretha f. Ross. Lars Rein var således en eldre bror av den kjente Jonas Rein, forfatter, politiker og sogneprest i Bergen, og Eidsvollsmann i 1814.
- Lars Rein ble 10.4.1795 sjef for S. Follokke komp., 5.3.1802 for det N. Follokke komp., 3.2.1812 for Akerske komp., 1.1.1818 sjef for det Bergenske musketerkorps. 7.9. 1818 ble han ridder av Sværdordenen og 14.10.1825 oberst. Døde i 1826 i Bergen. Barn:
- I 1 *Abraham Burensund Rein*, f. ca. 1796. Kapt. vaktm. ved Bergenhus. festning 22.1.1838. Beordret i det sivile 27.12.1849. 1851 tolloverbetjent i Kristiania.
- I 2 *Søren Rein*, stabskaptein, død, etterlater seg en datter Kaia Rein, 21 år.
- I 3 *Johannes Rein*, stabskaptein, Bergen.
- I 4 *Henrikke Cathrine Rein*.
- I 5 *Margrethe Rein*.
- I 6 *Lise Rein*.
- I 7 *Laura Rein*, g. m. kjøpmann Nils Nilsen, Bergen.
- De 7 oppførte arvinger var alle myndige pr. 5.6.1851, altså over 25 år.
- Byfogdens etterkommere fortsetter bare på cognatsiden, nemlig ved familiene: Smith Drammen, Bentzon, Doxrud og Rein.

BISKOPEN OG HANS ETTERKOMMERE

- C 3 *Peder Christensen Blichfeldt* (fra s. 19), d. 5.4.1649. Sogneprest til Værum og Ørum i 1617. Han hadde 2 døtre:
- D 2 *Maren Pedersdatter Blichfeldt*, f. omkr. 1625, mor til lagmannen i Christiania og Oplandene.
- D 1 *Casilie Pedersdatter Blichfeldt*, f. omkr. 1625. Hun ble gift med Mag. Niels Krog, rektor i Århus. Han var norsk av fødsel. Deres sønn:
- E 1 *Peder Krog*, f. 8.4.1654 i Århus, død 24.5.1731 som biskop i Trondhjem. Om ham skriver Andreas Erlandsen i «Geistligheten i Trondhjems stift (1844—1855)»:

«Dr. Peder Krog f. 8.4.1654 i Aarhus, hvor faderen Mag. Niels Krog, en Nordmand, var Skolens Rector. Moderen hed Cæsilia Pedersdatter Blichfeldt. Deponerede 1670, reiste 1673 udenlands og blev 1675 Magister i Wittenberg. Ved sin Hjemkomst 1678 blev han Vice-provst paa Communitetet, 1679 Rector i Kjøge, 1681 Provst over Samsø og Sognepræst til Bedser og Onsberg; i Dec 1688 Biskop i Trondhjem, hvortil han blev ordinert 17 Febr. 1689; s.A. Doctor Theologiæ; erholdt 1690 Justidsraads Rang. Døde 24.5.1731 som jubellærer. Ved hans Omsorg bleve ikke mindre end 48 Kirker opførte fra nyt af i Stiftet. Da Trondhjems Latinskole i 1708 avbrændte, læste han selv i Lectors Sted i 8 Aar uden Løn for at det ledige Lectorats Indkomster imidlertid kunde anvendes til Skolens Opbyggelse. Gift i Juli 1681 med Anna Dorothea Bremer, f. 26.5.1659, død 21.2.1746, Datter af en Borgermester Bremer i Kiel. Børn:



Biskop Peder Krog, Trondheim.

- F 1 Christian Krog f. 15.6.1682, død 1754 som Justidsraad og Præsident i Trondhjem.
- F 2 Mag. Niels Krog, Cancellieraad og Rector i Trondhjem.
- F 3 Jørgen Henrik Krog f. 27.6.1687 reiste udenlands og døde i Rom som Catholik og Pavelig Bibliothekar.
- F 4 Sophia Amalie Krog f. 9.5.1686 g. 1710 med Justidsraad Hans Collin, Præsident i Trondhjem.

Skrifter: Dispp. duæ de miraculo solis stantis in valle Gibeon. Havnic 1679. 4. Et Bryllupsvers til hans Broder Mag. Niels Krog, Præst i Skive, paa 9 Sprog. (Hebr., Chald., Syr., Arab., Samar., Græsk, Lat., Tydsk og Dansk.) Wittenberg 1674 4. Et Vers til Kong Christian V paa 9 Sprog, kaldet de 9 Muser. Kjøbenhavn 1678 4. Om Maal- eller Moskostrømmens Beskaffenhed i Thaarups Magasin 11 413—50 o.s.v.»

I «Det norske folks liv og historie 1720—1770» nevnes biskop Krog på en rekke steder, bl. a. på side 54:

«Da biskopen i Tronhjem, Peder Krog, hadde visitert et stykke nordover i 1705, skrev han til kongen at noe måtte gjøres for lappenes salighet, slik at de «endog udi krigstider som gode skyttere og skiløpere være som et lite gjerde eller en forvakt for landet, når de var ved gudstjeneste incorporerede med oss». Det ser ut til at biskopen var mere ivrig for å skaffe soldater enn for å redde sjeler. Biskop Krog var en mann av den gamle skole, en mann som blandt annet var kristen. Han trodde på Gud og på hans allmakt. Men gudstroen hadde ikke gjennomglødet hele hans liv slik at han kunde prøve og forsvare hver av sine handlinger og ord for den himmelske rettferdighets domstol. Hans kristendom — slik som den ortodokse ofte — var en fast form bestemte skikker, som gav god plass for jevn verdslighet. Biskopen var dyktig nok og nidkjær i sitt embede, men hans begjærlighet efter jordisk gods og hans tilbøielighet til å blande kirkens penger med sine egne var utslag av et verdslig sinnelag, som godt kunne forekomme sammen med ytre fromhet.

Biskopen var ikke strengere mot andre enn mot sig selv. Han krevde ikke noen omvendelse av lappene. Det ville være nok, mente han, å opprette skoler for dem. Der kunde de bli undervist i sin barnelærdom, og så kunde de besøke de norske kirkene. Lappene var meget lærvillige, «og begjærlige efter at lære det danske sprog, så allting kan på våres eget sprog innrettes». Mennene lærte lettest dansk, for de var så meget sammen med dansker — i biskop Krogs mund er dansker ensbetydende med nordmenn —, kvinnene derimot holdt sig mest ved teltene, men når de først lærte å lese i bok, vilde vanskeligheten med sproget straks være overvunnet.» Fra side 112 refereres:

«Noen måneder efter Deichman (biskop i Christiania, død april 1731) døde stiftamtmanden de Tonsberg i Christiania. Da var også stattholder Wibe merket av døden. Med sterkt rystende hånd skrev han i slutten av september under en ansøgning om sorenskriveri for sin vel-

tjente sekretær, og 4. oktober døde han, bare tre uker etter sin venn stiftamtmanden. I mai 1731 var gamle biskop Krog i Trondhjem død, i desember samme år døde biskop Marcus Müller i Bergen. I løpet av et års tid etter Fredrik IV's død gikk de ledende menn i Norge bort, flere enn her er nevnt. Krigsgenerasjonen døde ut.»

Hva jeg hittil har referert fremstiller jo biskopen på en sympatisk måte. Men de fleste som skriver om ham, og det er mange, ser ham på en helt annen måte. En kronikk i Morgenbladet den 31.12.1954 om «Bispen med det røde skjegg» v/Bjarne Tvete begynner slik:

«En av de mest markante personligheter som har sittet på Nidaros bispestol er Peder Krogh. Han kom i 1689 til Trondhjem og satt som bisp på samme sted i 42 år. Det går enda i folkemunne store ord om den lærde bisp som hadde så mange skyggesider. Han var meget lærd og særlig var han mester i orientalske sprog som arabisk og han var dyktig administrator, men prestesekken hans ble aldri full. Hans bergingsvett sa man var helt uten grenser og han ble også en meget rik mann. Dessuten var han en kranglefant uten sidestykke og hadde opptil 11 prosesser gående på en gang. Det var foruten alle stridigheter med sine prester, sivile myndigheter og mange andre. I gravtalen over ham ble det særlig fremhevet hans mange prosesser som et særdeles godt tegn på et rettsindig og stillfarende menneske som var elsket overalt. Man kunne få sagt det også i hine hårde dage. O.s.v.»

LAGMANNEN OG HANS ETTERKOMMERE

- C 3 *Peder Christensen Blichfeldt* (fra s. 19), døde 5.4.1649. Sogneprest til Værum og Ørum i 1617. Han hadde 2 døtre:
- D 1 *Cæsilie Pedersdatter Blichfeldt*, f. omkr. 1625, mor til biskop Peder Krog i Trondhjem (se s. 66).
- D 2 *Maren Pedersdatter Blichfeldt*, f. omkr. 1625. Hun ble gift med sin fars etterfølger i embedet, Christen Pedersen Wifvild. Han var født i Vifvild, Sabro herred, ble student i 1642, avsatt i 1677, død i Røgen i januar 1699. Hans og hustruens navn på altertavlen i Værum kirke med årstallet 1675. De hadde en sønn som døptes:
- E 1 *Peder Blichfeldt*, f. ca. 1650, død i Christiania i oktober 1712, lagmann og assessor i Christiania og Oplandene. Angående lagmannens forfedre har det tidligere vært megen tvil og gjetning. I min grens familieopptegnelser er han oppført som familiens stamfar her i Norge. Jeg henviser her til brev av 26.1.1842 fra klokker Bastian Svendsen i Vor Frelses kirke, Christiania, til kjøpmann O. Blichfeldt, Drammen, gjen-gitt i sin helhet på s. 41.

Når klokker Svendsen oppgir Dorothea som datter av lagmannen, så antar jeg det skyldes at han i kirkeboken finner at en Dorothea Blichfeldt gifter seg i 1717 med kjøpmann Johan Mow. Da han finner at lagmannen har en datter til dåpen i 1698, kan det passe at han også har hatt en datter tidligere, men han tilføyer «med hvem han avlede datteren Dorothea, hvor og når vides ikke». Men nettopp p.g.a. denne feil, hvorved lagmannen ble regnet for min grens stamfar i Norge, er det blitt lagt meget arbeide på å finne hans forfedre. At Dorothea var datter av sorenskriveren på Hedemarken har jeg redegjort for tidligere. At lagmannens forfedre er som ovenfor nevnt, fremgår av en skrivelse fra ham til Skifteforvalteren i Århus datert 28.1.1699, i hvilket han fraskriver seg all arv etter sin far Christen Pedersen Wifvild, Røgen.

Peder Blichfeldt fikk den 23.4.1689 bevilling som viselagmann i Opplandene. Senere ble han lagmann og assessor i Christiania. I et brev i 1717 omtales hans virksomhet i Kongens Tjeneste, «da han af Vicestatholderen havde været en betroet Mand» (Baumgarten). Lagmannen var den 4. embedsmann som kom til Norge av slekten, og han var fetter av biskop Peder Krog, Trondhjem, som tiltrådte sin stilling bare noen måneder før. Han var tremenning til sorenskriveren i Hedmark og byfogden i Drammen. Han benyttet familiens våpen på dokumenter, men med tilføyelse av P.B. øverst. Leif Blichfeldt, Gjøvik, har et rettsdokument fra Biri av 1710 med lagmann Blichfeldts signatur og segl.

Peder Blichfeldt var gift 1. gang med Johanne Pedersdatter Holm, datter av lektor ved Christiania Gymnasium, Peter Holm og hustru Marte Jocusdatter Schumacher, død i barselseng og begr. 26.10.1698. Datteren Maren var døpt i Vor Frelses kirke, men døde antagelig som barn, da man ikke finner noe mer om henne. Han gifter seg 2. gang den 14.4.1703 med Kristine Munch, datter av biskop i Akershus Hans Munch. I dette ekteskap var det 2 barn:

Johanne Blichfeldt, døpt 31.1.1708, død 19.11.1766.

Hans Blichfeldt, døpt 28.5.1710. Han må også være død ung.

Johanne Blichfeldt «opholdt sig som ung pige en Tid lang her i Kjøbenhavn hos sin morbroder Assessor Laurids Rasmussen, og havde Trætte med Magistraten i Christiania og hendes anden Morbroder Cancellieraad Lachmand og Stedfaderen Statsraad Ove Schjelderup om utbetaling af hendes Arv efter Faderen (2500 riksd.). Hennes moder oprettede 22.5.1750 et vidtløftig testamente, hun havde ogsaa børn af sit 2. Ægteskab.» (Baumgarten.)

Johanne Blichfeldt giftet seg 23.1.1734 i Melhus med daværende major i 3. Trondhj. Regiment Knut Iversen von Hadeln, d. 13.9.1755. I sitt ekteskap hadde de 9 barn, 6 sønner og 3 døtre, hvorav nevnes:

- G 1 *Ove Schielderup von Hadelen*, f. i 1736, d. 10.1.1800, sorenskriver på Fosen. Kanselliråd.
- G 2 *Peter Blichfeldt von Hadelen*, f. 5.10.1738, d. 1.6.1804 i Rendsborg. Major. Ugift.
- G 3 *Jens Henrich Emalius von Hadelen*, f. 16.12.1739 i Melhus, d. 14.3.1818. Major.
- G 4 *Søren Schielderup von Hadelen*, f. 26.2.1743, d. 15.4.1793. Kaptein, gift, ingen barn.
- G 5 *Ernst Wilhelm von Hadelen*, f. 25.2.1744, d. 24.4.1828, utnevnt til oberstløytnant 25.10.1810.

BERGRAADEN OG HANS ETTERKOMMERE

- D 6 *Frandts Henriksen Blichfeldt*, fra s. 19, f. 25.2.1623, d. i 1681, ble sogneprest til Witten Haldum og Hadsten den 5.9.1647. G. 11.6.1648 m. Dorothea Pedersdatter, f. 23.3.1624, datter av Ridefoged Peder Hansen i Sorø. De hadde 8 barn, hvorav:
 - E 1 *Henrik Frandsen Blichfeldt*, f. 23.4.1649, d. 20.1.1700, ble sogneprest til Vellev i 1675. G. m Kristine Christensdatter Brasch, enken etter formannen i kallet. Hun var f. i 1642 og d. i 1716. De hadde 5 barn:
 - F 1 *Dorothea Marie Henriksdatter Blichfeldt*, døpt 3.11.1677 i Vellev, begr. 26.1.1747 i Assens-Klakring. G. 1) 25.2.1700 i Slud m. Jens Sørensen Assenius, f. ca. 1654, d. 1716, sogneprest i Assens Klakring i Aarhus stift. G. 2) 14.2.1718 m. etterfølgeren i embedet Villads Bendixen Kop. Hun hadde 8 barn med sin første mann, hvorav noen kalte seg Blichfeldt og noen Assenius. En av sønnene var Henrik Jensen Blichfeldt, sogne-degn i Herrested på Fyn, og far til Villads Blichfeldt, se Tollkassereren side 102.
 - F 2 *Niels Henriksen Blichfeldt*, døpt 19.6.1679, d. 9.11.1679.
 - F 3 *Maren Henriksdatter Blichfeldt*, f. ca. 1680, d. 27.2.1737. G. i oktober 1700 m. Peder Pedersen Aaboe, sogneprest i Vellev. 6 barn.
 - F 5 *Thomas Henriksen Blichfeldt*, f. 26.4.1686, d. 18.11.1742, sogneprest i Raarum, ugift.

F 4 *Frantz Henrichsen Blichfeldt*, f. 27.9.1682, d. 18.6.1746. Student Viborg 1703, sogneprest i Besser-Onsbjerg på Samsø. G. 30.6.1716 m. Mette Falck, f. i 1685 og d. i 1757. De hadde 4 barn:

G 1 *Ellen Kirstine Blichfeldt*, f. i 1718, g. 10.10.1741 m. Lars Pedersen Wahl, kjøpmann i København.

G 2 *Johanne Kirstine Blichfeldt*, f. i 1719, g. 6.7.1749 m. Søren Olufsen Lassen, gårdmann i Alstrup på Samsø.

G 3 *Anna Margrethe Frandzdatter Blichfeldt*, f. i 1722, d. i 1767, g. i 1751 m. Niels Jørgensen Holm, kjøpmann i Alstrup på Samsø.

G 4 *Henrich Frantzen Blichfeldt*, døpt 3.3.1726 i Besser på Samsø. Død i København 12.5.1775. Når han kom til Norge vet man ikke, men han blir Bergraad med rang som virkelig Kammerraad 2.4.1765 (det kostet ham 600 Rdl.) og bor på Huse i Kvinnherred i 1766. Han var medlem av det Kgl. danske Landhusholdningsselskab i København. Bergforvalter i Sundhordaland i 1772. Bodde i København i 1773, i Bergen i 1774 som Assessor v/ Bergamtet Nordenfjelds.

Han utga forskjellige skrifter vedr. bergverket i Norge (1771) og om stenkull på Bornholm (1770). I Riksarkivet har man også et håndskrevet manuskript, datert København desember 1774, som er forfattet av Henrich Frantzen Blichfeldt. Det er et tillegg til hans utgivelse om bergverket i Sundhordaland (1771) og med 3 kart, tegnet av ham selv, i en særdeles pen utførelse.

G. m. Karen Catharina Seechmann Fleischer, f. 8.4.1740, d. 16.5.1767, datter av Etatsraad, sorenskriver, birkedommer Johan Seechmann Fleischer, f. i 1702 og d. i 1789, og hustru Catharine Geelmuyden f. 1705, d. 1774. 1 barn:

H 1 *Frantz Henrich Blichfeldt*, f. 3.5.1767 ifl. hans egne opptengelser, på gården Huse i Kvinnherred. Da hans mor døde i barselseng og hans far bare noen få år senere, blir han oppdratt hos morfaren sorenskriver Johan Seechmann Fleischer. Han kom til Bergen hvor han først fikk privatundervisning, men settes deretter i Bergens skoles øverste klasse, hvorfra han ble dimittert i 1784. Tok samme år examen artium og i 1787 theol. eksamen. 3.10.1788, 21 år gammel, ble han personel kapellan hos stiftsprost dr. Mossin ved Bergens Domkirke (hans ansøking og segl: Norske Innlegg 30.3.1792), og 7.3.1798 sogneprest til Hosanger, 31.10.1809 til Nordfjordeid og 5.2.1821 til Volda, hvor han virket helt til sin død 13.2.1839. Han hadde da virket i 51 år som kirkens forkynder.



Sogneprest Frantz Henrich Blichfeldts signatur og segl.

Biskop Pavels, der visiterte i Eid i 1820, sier om ham, at han besatt ualminnelige talegaver, likesom han utmerket seg som kateket. I boken om Eid og Hornindal står der om ham (s. 191):

«I Eid går der manne millom denne segn om Blichfeldt: Han kom til å falle i sedskapsbrot, fekk barn med tenesttausa si. Då det kom opp, gjorde dei styrande det vedtak, at han skulde få verta ståande som prest, dersom alle i kyrkjelyden hans tilgav honom. Ein sundag heile ålmugen var samla, bad Blichfeldt seg uppatt. Han heldt då ei tale, tilstod si skuld og bad om tilgjeving. Slik som han då tala hadde ingen høyrte. Dei høyrde han heilt upp på Skårhaugsætra og fleist alle stridgret.»

Prost Thoresen i Herøy, der i mange år var hans prost og således hatt anledning til å lære ham å kjenne, uttaler om ham:

«Han var en mann utrustet med herlige evner og var utrettelig i sitt kall. Men hans alderdom var ikke blid. Huslige sorger nedtrykte ham, og ikke blind for egne feil, engstedes han ofte i sitt sind, men søkte da sin trøst hos Ham, hvem han med kristelig tro bekjente som sin frelser og saliggjører og i hvem han ventet en nådig og barmhjertig dommer.»

Sogneprest Blichfeldt var gift 2 ganger:

1. 5.6.1790 m. Anne Rebecca Mossin, f. 8.3.1763, d. 31.1.1795 i Bergen (i barselseng), datter av res. kapellan til Sund Chr. Ludv. Mossin, f. 1720, d. 1784 og Dorothea Sophie Riber.
2. 26.1.1796 m. Ingeborg Mari de Coucheron, f. 31.1.1773, d. 7.6.1851, datter av kaptein ved 2. Bergenhuusiske regiment Anton Jacob de Coucheron, f. 1747 og d. 1788 og Anne Cathrine Munthe, f. 1756 og d. 1831 hos sin datter på Øyren prestegård i Volda.

Sognepresten skriver selv i Volda kallsbok at han hadde 4 barn i 1. ekteskap og 12 i 2.

Skifte etter ham ble holdt på Øyren prestegård 25.2.1839.

Barn i 1. ekteskap: I 1—4, i 2. ekteskap: I 5—14.

- I 1 *Henrich Frantzen Blichfeldt*, f. 10.5.1791, d. 11.4.1838 i Bergen. Skipsfører. Tok borgerskap i Bergen 10.6.1830. G. 26.10.1823 m. Frederikke Louise Styhren, f. 1801 i København. Etter mannens død tok hun høkerborgerskap i Bergen 21.4.1840. De hadde 3 barn. (Se side 74.)
- I 2 *Hans Mossin Blichfeldt*, f. 21.11.1792, d. 1794.
- I 3 *Christian Ludvig Fischer Mossin Blichfeldt*, f. 21.11.1792, d. 1794.
- I 4 *Anne Rebecca Mossin Blichfeldt*, f. 30.1.1795, d. 11.4.1877. G. m. sorenskriver i Nordfjordeid Gudbrand Aamodt, d. 1824. Barn: 1 datter:
 - J 1 *Thøgerine Aamodt*, d. 1897. Ugift.
- I 5 *Anton Jacob Coucheron Blichfeldt*, f. 8.11.1796, d. 5.7.1798.
- I 6 *Karen Kathrine Blichfeldt*, f. 1798 i Hosanger. G. ca. 1820 m. kaptein Jens Fredrik Undahl Weltzin, f. 1794 i Bergen. De bodde på Heltne i Volda fra 1822. Hun døde 27.4.1868 i Stryn. De hadde 9 barn:
 - J 1 *Frantz Jacob Weltzin*, f. 12.6.1821.
 - J 2 *Ingeborg Marie Weltzin*, f. 26.7.1822.
 - J 3 *Anton Jacob Weltzin*, f. 3.11.1824.
 - J 4 *Fredrik Gulbrand Aamodt Weltzin*, f. 3.11.1825.
 - J 5 *Christian Marius Weltzin*, f. 15.10.1827.
 - J 6 *Carl Fredrik Weltzin*, f. 18.9.1829.
 - J 7 *Anna Inger Weltzin*, f. 1831.
 - J 8 *Claudine Weltzin*, f. 1836.
 - J 9 *Charlotte Weltzin*, f. 1838.
- I 7 *Anna Cathrine Coucheron Blichfeldt*, f. 27.10.1802, d. før 1839. G. 16.9.1828 i Volda m. styrmann Ernst Hans Andreas Trost, f. 1.9.1795. Døde på reise til Amsterdam 6.5.1832. Ingen barn.
- I 8 *Fredrik Didrik Seechmann Fleischer Blichfeldt*, f. 1804. (Se nærmere side 75.)
- I 9 *Wilhelm Coucheron Blichfeldt*, f. 1806. Bodde i 1839 på Heltne. Nevnes som fadder i 1844, men reiste senere til USA (1851). Wilhelm Coucheron Blichfeldt må være identisk med den Wilhelm som var baker i Molde og gift m. enke Anne Heggelund, f. Stub 9.3.1828. 1 sønn:
 - J 1 *Wilhelm August Heggelund Coucheron Blichfeldt*, døpt 9.4.1841
- I 10 *Anna Beate Mossin Blichfeldt*, f. 10.3.1808, d. 19.3.1811 i Eid.



Jens Munthe Coucheron Blichfeldt, kirurg.

- I 11 *Jens Munthe Coucheron Blichfeldt*, f. 27.4.1809 i Hosanger, d. 17.2.1880 i Kristiansand. Cand. med. i oktober 1840. Oppgis i 1839 som kompanikirurg. Tok avskjed i 1877. Ridder av Danebrog i 1864. G. i 1841 m. Caroline Marie Grue, f. 11.5.1815, d. 16.8.1889.

Opprettet «Korpslæge Blichfeldt og hustrus legat». Ifl. testament av 12.5.1878 var legatet på kr. 8000,— og til fordel for Understøttelsesforeningen for norske leger. Et liknende beløp også til 3 stiftelser i Kristiansand. Ingen barn.

- I 12 *Johan Anton Meyer Blichfeldt*, f. 10.1.1811, d. i USA. Se nærmere s. 76.
I 13 *Otto Ingebrigt Blichfeldt*, f. 4.10.1812. Kjøpmann i Volda. (Se nærmere s. 78.)
I 14 *Christian Holberg Gran Blichfeldt*, fødselsår ukjent, men antakelig i 1813. Ved skifte i 1839 oppgis han som urmakermester og bor i Nykøbing, Danmark. Som fadder til nevø av samme navn i 1844 nevnes han som tollbetjent.
I 1 Henrik Frantzen Blichfeldts barn (fra side 73).
J 1 *Hans Carl Christian Blichfeldt*, f. 1832. Var dekorasjonsmaler og døde i København i 1903. Ugift.



Frants Henrik Blichfeldts aldershjem i Bergen.

J 2 *Birgitte Blichfeldt*. Bodde i Bergen og døde ugift.

J 3 *Frants Henrik Blichfeldt*, f. 11.7.1838, d. 20.12.1909. Kjøpmann og fabrikk-eier i Bergen. Ugift. Opprettet «Blichfeldts aldershjem» i Bergen og et familielegat. Ifl. opplysninger fra Bergens Handelsstands Understøttelsesforening drev Frantz Henrik Blichfeldt en allsidig manufakturforretning, kåpefabrikk og systue for kjoler. Han skal selv ha uttalt:

«at han, som hverken hadde en god merkantil utdannelse eller særlige evner, men skyldte hellet sin fremgang, fant det som sitt livs glede å kunne etterlate penger til et aldershjem.»

Hans testamente tyder også på stor gavmildhet overfor sine ansatte, men opprettet også et legat på kr. 40 000,— hvorav rentene utbetales slektninger inntil 5. ledd.

8 *Frederik Diderich Seechmann Fleischer Blichfeldt* (fra side 73). Han var gift 13.7.1825 med Christine Marie Brandt, f. i 1805, datter av prest i Innviken Peter Brandt og Charlotte Amalia Lund. Han var forpakter av gården Herøy i årene 1829—1833. Ifl. forliksprotokoll fra Volda av 5.11.1834 viser det seg at han bodde i Volda, idet han var innstevnet for forlikskommissjonen hvor hans far, pastor Blichfeldt, opplyser:

«at hans søn Frederik med sin eiende og førende jakt «Brødets Haab» fraktet av consul Knudsen i Christiansund havde i flere uger lagt med sit Skib for at kjøbe og salte Sild og den dag da Stevningen blev forkyndt i hans Hus var Skibet tillad og ventede kun paa føielig vind.»

Ved sin fars skifte i 1839 oppgis han som forpakter i Bjørnsund, Fræna kommune i Romsdal. I bygdebok for Vanylven under gården Strandheim, g.nr. 11, br.nr. 15.28. av skyld 0.19 og 0.26 står det:

«første brukar: Frederik Blichfeldt (presteson fra Volda) g. m. Christine Marie Brandt, prestedatter fra Innvik, fikk plassetet av Fiskåkarane 2.10.1841, dreiv litt bytehandel 1841/50. Han var fyrst paktar i Bjørnsund ei tid, hadde so handel på Flåvær, før han kom hit.» Senere oppgis han å ha emigrert til U S A, men når vites ikke.

De hadde 3 barn:

- J 1 *Frantz Henrik Blichfeldt*, f. 23.10.1829, døde straks.
- J 2 *Frantzine Katrine Blichfeldt*, f. 12.3.1833 på Herøy.
- J 3 *Christine Frederikke Blichfeldt*, f. 5.4.1841 i Nordalen, d. 1.2.1842.
- I 12 *Johan Anton Meyer Blichfeldt*, bakermester i Volda (fra side 74). Han var f. 10.1.1811. Emigrerte i 1866 til Fort Howard i Wisconsin, USA, hvor han døde 3.12.1874. Han var gift 2 ganger.
 - 1. gang 4.1.1839 med Anne Elise Kristine Rødseth, f. 18.5.1818, d. 6.4.1861, datter av handelsmann Mads Rødseth og hustru Tomasine Frederikke Meldal.
 - 2. gang 8.4.1866 m. Karen Margrethe Klingen f. 1838, datter av Peder Pedersen Klingen fra Overhaldens prgj.
 - 22 barn i 1. ekteskap, hvorav 11 døde som små (J 1—11).
 - 2 barn i 2. ekteskap, begge antakelig f. i USA.
- J 1 *Ingeborg Marie Cathrine Blichfeldt*, f. 2.6.1839, d. 25.8.1912. G. i 1864 m. Lars Ørjasæther, f. 10.2.1840, d. 1889. Lærer og kirkesanger i Geiranger. 6 barn K 1—6. (Se side 78.)
- J 2 *Thomasine Fredrikke Mathilde Blichfeldt*, f. 11.5.1841, d. 15.11.1923. G. m. Ole Svendsen, f. 5.6.1826, d. 1.2.1878, o.r.sakfører i Volda. 7 barn K 1—7. (Se side 78.)
- J 3 *Christian Holberg Gran Blichfeldt*, f. 22.12.1843, g. m. Caroline Johnsen i USA. Kjøpmann. Ingen barn.
- J 4 *Johan Anton Meyer Blichfeldt*, f. 22.10.1845. G. 1. gang m. Caroline Løfset, f. i 1847 og d. i 1876. G. 2. gang m. Lina Klingen. I 2. ekteskap 2 sønner f. i Minneapolis.

- 5 *Anna Rebekka Hendrikke Blichfeldt*, f. 14.11.1846. G. m. Kristoffer Svendsen fra Ålesund, men antakelig i USA, da hun som fadder i 1866 oppgis som jomfru. 1 barn, Johan Meyer Blichfeldt Svendsen. Hun døde forholdsvis ung. Enkemannen giftet seg med Caroline Blichfeldt, sin svigerinne.
- 6 *Caroline Jensine Teodora Blichfeldt*, f. 30.10.1849. G. m. skipskaptein Larsen fra Bergen. Han ble drept i Chicago omkr. 1870. Oppgis å ha 10 barn.
- 7 *Peder Edvard Meldal Blichfeldt*, f. 2.4.1852. G. m. Caroline Andersen. 2 barn. Som enke giftet hun seg igjen med sin svoger Kr. Svendsen.
- 8 *Frantz Henrik Blichfeldt*, f. 28.5.1855. G. m. en fransk dame.
- 9 *Wilhelmine Frederikke Blichfeldt*, f. 21.8.1857. G. m. Evensen fra Kragerø. 10 barn.
- 11 *Olina Constanse Blichfeldt*, f. 2.12.1859. G. m. en sakfører.

Disse siste 8 barn emigrerte i 1866 sammen med sin far og stemor til USA. Det foregikk jo en stor utflytting fra Norge til USA, og nettopp dette året satte foreløbig rekord for utvandringen, til tross for at landet hadde en høykonjunkturbølge. Når bakermesteren bestemte seg for å utvandre kan jeg tenke meg at det er barnas fremtid han først og fremst tok hensyn til. Det vitner i hvert fall om stort pågangsmot og livskraft når en mann i 55-årsalderen med 8 barn, de fleste mindreårige, begir seg ut i det ukjente. Sannsynligvis hadde han kontakt med sine 2 eldre brødre, Fredrik og Wilhelm, som hadde reist «over» flere år før. Da jeg ser det som min oppgave å registrere slekten bare i Norge, må fortsettelsen i USA utstå. Jeg må imidlertid nevne at bakermesterens datter Tomasine Fredrikke Svendsen har holdt forbindelsen med familien i USA ved like, og hennes sønnedatter, fru Gunvor Eggen, nedtegnet allerede som 15-åring en del av sin bestemors opplysninger. Fru Eggen sier selv i et brev herom:

«Når jeg som ung talte med bestemor om slekten, var det mest om å gjøre å skrive opp stamtavle o.s.v., jeg hadde ikke sans for de enkeltes lagnad og er fremmed for Voldas historie. Ellers hadde jo hun (bestemor) kunnet fortelle mye om sin far og andre hun husket.»

- Imidlertid har fru Eggens opptegnelse da og senere vært til stor nytte.
- 10 *Marius Teodorus Hagbart Blichfeldt*, f. 17.1.1858, d. 1886. G. 17.1.1878 (20-årsdagen) m. Amalie Werner, f. 17.4.1860 i Kristiania. Han var antakelig først boktrykkerlærling i Kristiania og senere lærling hos sin slektning, stortingsmann M. A. Aarflot, Volda. 3 barn:

- K 1 *Jostein Audun Blichfeldt*, f. 19.8.1878, oppgis reist til USA.
- K 2 *Aslaug Blichfeldt*, f. 10.10.1880, d. i 1898.
- K 3 *Hagni Blichfeldt*, f. 2.5.1882. Videre skjebn eukjent.
- J 1 Ingeborg Marie Cathrine (Blichfeldt) og Lars Ørjasæthers 6 barn (fra side 76).
- K 1 *Jon Ørjasæther*, f. 27.5.1868, forfatter. Emigrert til USA.
- K 2 *Johanne Ørjasæther*, f. 20.1.1869, g. m. Hans Ørjasæther, som drev gården Ørjasæther i Geiranger.
- K 3 *Lars Ørjasæther*, f. 3.10.1870. Emigrert til USA.
- K 4 *Inga Elise Ørjasæther*, f. 15.5.1872, g. m. Lars Peter Møll i Geiranger.
- K 5 *Laura Marie Ørjasæther*, f. 17.7.1875. Emigrert til USA.
- K 6 *Anna Fransiska Ørjasæther*, f. 8.9.1878.
(Disse opptegnelser har fru Gunvar Eggen gjort i 1920 på gården Ørjasæther, bare 15 år gammel.)
- J 2 Thomasine Fredrikke Mathilde og Ole Svendsens 7 barn (fra side 76):
- K 1 *Amalia Magdalena Elisa Svendsen*, f. 7.5.1860, d. 7.10.1948, g. 23.8.1882 m. lensmann Johan Widsteen, Vanylven, f. 2.6.1857, d. 2.10.1913.
- K 2 *Jonatan Sigismund Svendsen*, f. 5.8.1861. Ugift. Reiste til USA i 1885. Forretningsmann i La Crosse i Wisconsin. D. i 1936.
- K 3 *Anna Elise Kristine Svendsen*, f. 10.8.1864, d. 7.10.1950. G. i 1895 m. sogneprest Rasmus Mehl, Stangvik, f. 15.11.1857, d. 1.10.1941.
- K 4 *Olga Fredrikke Svendsen*, f. 19.5.1866, d. 23.3.1887.
- K 5 *Jens Blichfeldt Munthe Svendsen*, f. 27.2.1869, d. 4.5.1957. Billedhuger i Oslo. Gift 3 ganger. 3 barn. I 1. ekteskap datteren Gunvor Svendsen, f. 23.1.1905, d. 19.6.1962, g. m. kunstmaler Eggen i Trondhjem. Som tidligere nevnt har hun samlet mye stoff om sin bestemor Blichfeldts slekt.
- K 6 *Mauritzia Nicoline Aamodt Svendsen*, f. 30.12.1872.
- K 7 *Antoanette Rebekka Aamodt Svendsen*, f. 12.3.1877.
- I 13 *Otto Ingebrigt Frantzen Blichfeldt*, kjøpmann i Ålesund, f. 4.10.1812. (Se s. 74.)

Han var 1. gang gift med Nicoline Kristine Schjelderup, f. 10.5.1809, d. 26.11.1839, datter av Nils Kristofer Stevlin Schjelderup, medeier i gården Vik (Ulsteinvik). Gjestgiver og handelsmann. Otto fikk et lite bruk i Vik, Vikegjerdet. Der ble det oppsatt et stort 2-etasjes hus. Slike hus ble på de kanter kalt «låna», et navn bruket har i folkemunne ennå, til tross for at «låna» er borte for lenge siden. Otto var utlært snekker og drev dette håndverket. Han drev også som farver og hadde

satt opp eget hus for det. Videre kokte han urtemedisin, drev med årelating m. m. Fortjenesten var vel ikke så stor, for «låna» ble solgt til bortflytning og står nå på Nykren i Herøy, nåværende Gursøy telefonstasjon. Han solgte deretter selve bruket og flyttet til Ålesund, visstnok i 1863.

I 1. ekteskap hadde han 4 barn: (J 1—4), og i 2. ekteskap med Anne Sofie Rose, f. i 1822 og d. i 1879, hadde han 2 barn (J 5—6):

- 1 *Frantz Nicolay Blichfeldt*, døpt 7.3.1833 i Ulstein. G. m. Cesilie Sofie Bang, datter av løytnant J. Bang på Verdalsøyra. Vielse i Ulstein kirke 20.5.1861. Han oppgis å være skipper, 28 år og bruden 45 år, hvorfor hun da måtte være født i 1816. De flyttet til Nord-Norge. I folketellingen for Karlsøy i 1875 nevnes han som eier av gården Hansnæs og som fisker. Han har en tjenestedreng og en tjøpike. Dessuten et pleiebarn, f. 1863 i Tromsø. Kreaturhold: 2 kyr, 2 kalver, 12 får og 5 geiter.
 - 2 *Ingeborg Marie Ottosdatter Blichfeldt*, f. 7.9.1834 i Ulstein, d. 2.1.1917. Gift i 1862 m. Ole Johannes Larsson Stokksund, f. 5.8.1833, d. 16.1.1892. Han hadde sammen med broren et lite gårdsbruk på Storeneset i Herøy og drev også som skomaker. De hadde 2 sønner og 2 døtre, som igjen har en rekke etterkommere som nevnes i bygdeboken for Herøy (av Bjarne Rabben).
 - 3 *Christian Marius Blichfeldt*, f. 23.3.1836 i Ulstein, d. 22.9.1920 i Trondheim. Ishavsskipper i Ålesund. G. i Namsos 31.8.1862 m. Margrethe Severine Klingen, f. 1842 i Namsos, d. ca. 1910/14. 5 barn. Se side 80.
 - 4 *Anna Blichfeldt*.
 - 5 *Johan Anton Rommelhof Blichfeldt*, f. 30.7.1844, døde som ung i utenriksfart. (Familienavnet Rommelhof som her er brukt ved dåpen, er noe man dengang tillot seg å gjøre.)
 - 6 *Nicolay Mathias Blichfeldt*, f. 7.11.1845 i Ulstein, d. 11.3.1886. Lærer ved Latinskolen i Ålesund. G.m. Caroline Bernhardine Klingen, f. i Namsos 7.10.1847, d. 23.8.1906. P.g.a. sykdom flyttet han med sin familie til Veø i Romsdalen i 1884. De hadde 8 barn (K 1—8):
- K 1 *Anne Sofie Blichfeldt*, f. 14.4.1870, reiste til USA allerede i 1883 og ble der senere gift m. Olav Nielsen fra Kristiania, bosatt i Bismark, N. Dakota.
- K 2 *Petter Osvald Blichfeldt*, f. 24.1.1872, d. 1888.

- K 3 *Christine Mathilde Blichfeldt*, f. 26.5.1874. Begr. 27.9.1945 i Drammen. Ugift.
- K 4 *Johanne Cornelia Blichfeldt*, f. 8.7.1876, begr. 24.7.1963. G. m. lektor Johan Bjerkvold, Drammen, f. 22.6.1866, begr. 16.10.1950. Ingen barn.
- K 5 *Nancy Bernhardine Blichfeldt*, f. 9.3.1879, g. m. Helge Normann, Wisconsin.
- K 6 *Rebecca Blichfeldt*, f. 21.3.1881. Reiste i 1927 til USA og døde der 12.12.1932. Ugift.
- K 7 *Vina Valentina Blichfeldt*, f. 25.5.1883, d. 26.10.1883.
- K 8 *Jens Munthe Blichfeldt*, f. 2.1.1885, d. 2.7.1885 på Veø.
- J 3 Christian Marius Blichfeldts barn K 1—5 (fra side 79).
- K 1 *Aksel Theodor Henriksen Blichfeldt*, f. 27.12.1859, d. 22.7.1931. Han var ca. 3 år da hans mor giftet seg med Chr. M. Blichfeldt, men ble sannsynligvis adoptert. Han ble en kjent skipskaptein i Fred. Olsens rederi. Tildelt diplom fra Norges Rederforbund og gullmedalje for for-tjenstfull virksomhet som fører i 35 år.
G. 1. gang i 1897 m. Alma Larsen, f. 19.11.1869, d. i 1908.
G. 2. gang 10.4.1911 m. Anna Thokle, datter av stortingsmann Elling Thokle, Isfjorden. F. 27.7.1882 og d. 6.10. 1929 (Haakon VII's forlis).
4 barn i 1. ekteskap (L 1—4), 6 barn i 2. ekteskap (L 5—10). (Se nedenfor.)
- K 2 *Christine Jacobine Amalie Blichfeldt*, f. i Ålesund i 1866. G. m. redaktør Aspelund i Bodø. Ingen barn.
- K 3 *Carl Ingus Monrad Blichfeldt*, f. i Tromsø i 1868. Reiste til USA
- K 4 *Josefine Christiane Birgitte Blichfeldt*, f. i Tromsø i 1870.
- K 5 *Nanna Blichfeldt*, f. 16.9.1870, d. 23.6.1932. G. i 1890 m. John M. Bjørgan, f. 22.11.1864, d. i 1906. Gårdbruker i Agdenes og forretningsmann i Trondheim. Hun var sangerinne og underviste også i sang og musikk.
De hadde 5 barn (L 1—5):
- L 1 *Hilfred Ingulf Bjørgan*, f. 27.9.1892.
- L 2 *Valborg Natalie Bjørgan*, f. 24.6.1896, enke. Var g. m. siv.ing. Rolf Meeg.
- L 3 *Liv Claudia Bjørgan*, f. 2.11.1898, d. desember 1958.
- L 4 *Nanna Brigida Bjørgan*, f. 7.4.1901, d. desember 1937.
- L 5 *William Kristian Blichfeldt Bjørgan*, f. 7.1.1903, g. m. Borgny Othilie Osflaten, f. 3.3.1912. 3 barn.
- K 1 Aksel Th. Blichfeldts barn:

- L 1 *Erna Blichfeldt*, f. 11.3.1899, g. m. disponent Rasmus Frøyse, f. 23.7.1888, d. i 1944. Gift 2. gang m. Jangaard. 1 datter:
 M 1 *Ruth Frøyse*, f. i 1931.
- L 2 *Margareth Blichfeldt*, f. 27.9.1901, g.m. Johan Frøyse f. 13.7.1898, d. i 1960, innehaver av Møre Elektriske Forretning A/S. Hun er ansatt i Sundmørsposten, Ålesund. 1 sønn:
 M 1 *Jan Aksel Frøyse*, f. 19.9.1943. Til sjøs.
- L 3 *Carl Magnus Blichfeldt*, f. 27.1.1903. Utdannelse: Trondheims Handels gymnas. G.m. Dagny Aarflot, f. 26.8.1906, d. 29.10.1940. Han døde av tuberkulose i Genua allerede i mars 1935. Ingen barn.
- L 4 *Arvid Blichfeldt*, f. 29.12.1906. Han seilte først som styrmann i Fred. Olsens Rederi, men er nå på kontoret samme sted. Han giftet seg med enken etter sin bror, Dagny Blichfeldt, f. Aarflot. Ingen barn.
- L 5 *Jacob Blichfeldt*, f. 1.10.1911, g.m. Helene Eidsvold, f. 20.5.1910. Skilt. Han emigrerte til USA. 2 barn:
 M 1 *Anna Helene Blichfeldt*, f. 23.8.1934 g. m. civiløkonom Kjell Eide. 2 barn:
 N 1 Hilda Eide.
 N 2 Jorid Eide.
- M 2 *Hilda Blichfeldt*, f. 16.3.1938 g. m. Johan Tjelland. Off. i hæren. 3 barn:
 N 1 Tor Tjelland. N 2 Lars Tjelland. N 3 Jørn Tjelland.
- L 6 *Kristian Klingen Blichfeldt*, f. 26.5.1914, g.m. Signe Monsås, f. 16.8.1915. Han døde 14.12.1963 og etterlot seg 2 sønner:
 M 1 *Asle Jacob Blichfeldt*, f. 31.7.1941. G. 5.9.1964 m. Anny Marie Hovde. Barn:
 N 1 *Mai Benthe Blichfeldt*, f. 15.5.1965.
 M 2 *Arvid Jonny Blichfeldt*.
- L 7 *Jensine Blichfeldt*, f. 1916 ugift.
- L 8 *Aksel Leganger Weltzin Blichfeldt*, f. 18.11.1918, vegvokter, g.m. Johanne Monsaas, f. 29.8.1917. De har 5 barn:
 M 1 *Astrid Johanne Blichfeldt*, f. 17.1.1947. G. 22.2.1965 m. Arnfin Øverland, f. 16.8.1944. Barn:
 N 1 *Venche Helen Øverland*, f. 9.5.1965.
 M 2 *Bjøng Irene Blichfeldt*, f. 30.3.1949.
 M 3 *Ottar Blichfeldt*, f. 1.11.1951.
 M 4 *Randi Tove Blichfeldt*, f. 4.12.1953.
 M 5 *Ingunn Karin Blichfeldt*, f. 19.4.1955.

- L 9 *Bjørn Asplund Blichfeldt*, f. 8.11.1920. G.m. Selma Brevik, f. 8.12.1920.
1 sønn:
- M 1 *Sverre Blichfeldt*, f. 8.12.1955.
- L 10 *Finn Kabrs Blichfeldt*, f. 7.3.1922, g.m. Ingrid Folkestad, f. 15.10.1926.
Ekspeditør i Ålesunds Konfeksjonsfabrik A/S. 4 barn:
- M 1 *Else Maronethe Blichfeldt*, f. 17.5.1955.
- M 2 *Thor Blichfeldt*, f. 22.6.1959.
- M 3 *Anne Gerd Blichfeldt*, f. 14.12.1962.
- M 4 *Helge Blichfeldt*, f. 5.12.1964.

TOLLINSPEKTØRENS ETTERKOMMERE:

Som nevnt i innledningen (se side 11 og 13) så er det ikke lykkes å finne bindeleddet mellom overtollbetjentens forfedre på Sjælland og «presteslekten» på Jylland.

Hans stamfar, murmester Hans Jacob Blichwedel, f. ca. 1685 i Hamborch, kan muligens være identisk med den Jacob Blichfeldt f. 1686 som ble student fra Viborg i 1704.

- A 1 *Hans Jacob Blichwedel*, f. 1685–86 i Hamburg, d. etter 1749 i Soderup. Oppholdt seg allerede ca. 1710 i Haderslev, hvor han tok borgerskap som murmester 13.2.1722. (Innført i Bürgerbuch som Hansz Jacob Bleeckwedel, murer fra Hamburg.) I Danmark ble hans navn etterhånden forandret til Blichwell-Blickvelt og senest til *Blichfeldt*.

Han virket som murmester i København i tiden 1728–1743, og fra 1744 i Soderup.

Gift 1ste gang m. Cathrine Elisabeth, f. ca. 1689, begr. 25.1.1747 i Soderup. De hadde 5 barn, hvorav den eldste var

- B 1 *Peter Andreas Blichfeldt*, f. ca. 1710 i Haderslev, begr. 5.5.1760 i Kjøge. Utlært murer i København og innmeldt 6.12.1732 i murerforbundet (skriver seg for Blickvelt), innskrevet i murerlauget 28.11.1733. Han var senere dessuten «Rytter» i Kjøge, d.v.s. han holdt hester for militært bruk. Gift 1.4.1744 i Kjøge m. Anna Hansdatter. De hadde 8 barn, se nedenfor, idet jeg først skal ta et lite sidesprang til hans bror:

- B 3 *Jørgen Jacob Blichfeldt*, f. 1722, snekker og murmester i Soderup og Quamløse. En av hans etterkommere er:

F 1 *Charles Amandus Blichfeldt*, f. 20.2.1836, g. m. Emma Henriette Marie Trørup, f. 24.11.1837, d. 18.5.1924, billedskjærer i København.
Sønnen:

- G 1 *Georg Emil Thorvald Blichfeldt*, f. 10.8.1870 i København, d. i 1938. Han var bosatt en del år i Norge og var reisende for «Moresco».

G. 1.6.1906 m. Asta Lügen Hansen, f. 4.1.1887, d. i 1951. Dette var hans 2. ekteskap. I sitt første hadde han datteren:

H 1 *Ingeborg Margrethe Blichfeldt*, f. 10.10.1891. Gift her i Norge m. ingeniør Einar Mørk, f. 25.9.1878, d. 3.6.1965. Bosatt i Drammen.

B 1 *Peter Andreas Blichfeldts* eldste sønn ble familiens stamfar i Norge:

C 1 *Peter Rasmus Blichfeldt*, f. 30.11.1744 i Kjøge, døpt 1.12.1744. Død 17.8.1809. Han var i sine yngre dager Rytter i Kjøge som faren. Gift 1. gang 28.10.1768 i Næstved m. Else Kristine Hansdatter, som antakelig døde tidlig, likesom deres eventuelle barn må være. Han forlot deretter Rytterstillingen og reiste til Norge, når vites ikke, men det må være en tid før 1780, idet han dette år ble tollbetjent i Christiansund N. – senere overtollbetjent og fra 1798 til 1809 tollinspektør samme sted. G. 2nen gang 1781 m. Wiwicka Lucia Borchmann, f. 18.4.1758, døpt 24.4.1758 i Stangvik, d. 31.12.1839 i Trondhjem. Datter av sorenskriver til Nordmøre Andreas Joensen Borchmann, døpt 1.1.1724 i Vikna, d. 1763 i Strinda, og hustru Abel Helene Jacobsdatter Thode, f. april 1725, d. 16.3.1803 i Trondhjem. De hadde 6 barn:

D 1 *Abel Hermichen Ellena Blichfeldt*, f. 9.4.1782, d. 1877. G. 26.8.1802 m. kjøpmann Aron Norman Rachløw, f. 8.12.1778 i Trondhjem, d. 9.8.1836, sønn av Børge Henrik Rachløw, f. 2.11.1733, d. 26.3.1786 som residerende kapellan til Størdalen, og Elisabeth Gram, f. 17.5.1744, d. 5.1.1812. 5 barn.

E 1 *Henrich Rachløw*, f. 16.6.1803 i Trondhjem, d. 27.6.1855 i Mandal. Distriktslege. G. 27.11.1831 m. Frederike Kristine Heiberg Teilmann, f. 21.12.1803, d. 21.12.1861 i Mandal.

E 2 *Peter Andreas Gram Rachløw*, f. 19.2.1810 i Trondhjem, d. i 1888. Skipskaptein, Christiansund N., g. 27.12.1840 m. Martha Sofie Berg.

E 3 *Herman Rachløw*, døde tidlig.

E 4 *Wiwicka Rachløw*, g. m. C. O. Sigwaldt, Chicago.

E 5 *Nicolai Schmidt Rachløw*, f. 6.3.1821 i Trondhjem, d. 22.11.1869 i Christiania. Apoteker. G. 3.8.1847 m. Eline Gurine Jensen.

D 2 *Jacob Andreas Blichfeldt*, f. juni 1784, d. 1786.

D 3 *Johanne Cathrine Wilhelmine Blichfeldt*, f. 19.10.1786, d. 7.6.1851 i Trondhjem. Ugift.

D 4 *Peter Andreas Blichfeldt*, f. 29.3.1789 (se side 89).

D 6 *Knud Nicolay Blichfeldt*, f. 13.12.1797 (se side 89).

D 5 *Friedrich Blichfeldt*, f. 7.9.1791. Skipskaptein. D. 1.4.1872 på Hadsel-



Robert Christian Blichfeldt. Apoteker. Mandal.

- øen i Lofoten. G. 22.12.1825 m. Riborg Margrethe Celius Lundbeck, f. 1793, d. 29.11.1846. De hadde 8 barn, alle født i Trondhjem:
- E 1 *Louise Fredericke Blichfeldt*, f. 12.9.1826, d. 28.12.1899. G. 17.5.1855 m. proprietær Albert Hatting Røsler, død 26.6.1868, Skagen, Hadseløen, Lofoten. 4 barn.
- F 1 *Johan Henrik Røsler*, f. 11.5.1858 på Hadseløen, d. 17.12.1939 i Haugegesund. Apoteker. Ugift.
- F 2 *Albertha Josephine Røsler*, f. 23.9.1860 på Hadseløen.
- F 3 *Fredrik Røsler*, f. 4.8.1862 på Hadseløen. Emigrerte til Canada.
- F 4 *Robert Emil Røsler*, f. 17.6.1864 på Hadseløen, farmer i Norddakota, USA.
- E 2 *Robert Christian Blichfeldt*, f. 23.11.1828. Han begynte på Røros apotek sommeren 1844, ble cand. pharm. 18.6.1851 og kondisjonerte på forskjellige apotek til han kjøpte Mandals apotek i 1859 for kr. 42.000,— og drev dette til sin død 4.4.1896. Han var betrodd mange forskjellige tillitsverv innen Mandals kommune, bl. a. viseordfører, overformynder osv. Gift 15.5.1860 m. Emilie Fredrikke Rachlew, f. 12.11.1838 i Førde, d. 15.4.1927 i Mandal, datter av dr. Henrik Rachlew, f. 16.6.

- 1803, d. 27.6.1855, og hustru Frederikke Kirstine Heiberg Teilmann, f. 21.12.1803, d. 21.12.1861. 10 barn (se s. 85).
- E 3 *Nicolai Andreas Blichfeldt*, f. 4.2.1831, d. 3.5.1832.
- E 4 *Johanne Wilhelmine Blichfeldt*, f. 1.8.1832, d. 12.1.1853 i Trondhjem. Ugift.
- E 5 *Bøje Krog Blichfeldt*, f. 1.9.1833, d. 27.5.1869 i Melhus pr. Trondheim. Ugift.
- E 6 *Josephine Petrona Blichfeldt*, f. 30.6. 1835, d. 8.11.1913 i Trondhjem. Ugift. Hun var i mange år lærerinne hos sogneprest Lorents Elster i Stangviken, og fikk etter foged Elster ved testamente kr. 600,— i livrente.
- E 7 *Marie Claudine Blichfeldt*, f. 13.2.1837, d. 1.3.1838.
- E 8 *Fredrik Herman Blichfeldt*, f. 27.2.1839, cand. med. Død 1867 i Christiania. Alle 8 barn født i Trondhjem.
- E 2 *Robert Chr. Blichfeldt*, f. 23.11.1828 (fra s. 84). Som tidligere nevnt var han apoteker i Mandal, og alle hans nedenfor nevnte barn ble født i Mandal:
- F 1 *Riborg Fredrikke Blichfeldt*, f. 8.2.1861, d. 19.12.1861.
- F 2 *Riborg Fredrikke Blichfeldt*, f. 19.19.1862, d. 25.2.1865.
- F 3 *Harald Thaulow Blichfeldt*, f. 26.9.1864, d. 9.8.1945 på Grindaheim i Valdres. Ex. philos. med Laud Præceteris i 1884, Cand. jur. 9.6.1888, fullmektig hos forskjellige sorenskrivere og advokater, studerte 1890–91 ved Berlins Universitet. Begynte egen sakførerforretning 1.8.1892. Autorisert som h.r.advokat 12.7.1893, og drev eget firma i Oslo helt til sin død. Gift 21.5.1893 m. Marie Margarethe Larsen-Naur, f. 26.8.1867 i Kragerø, d. 13.4.1951, datter av sorenskriver Lars Anton Nikolai Larsen-Naur, f. 8.3.1841, d. 9.8.1896 og Marie Magdalene Schweigaard, f. 29.9.1844, d. 11.7.1896 i Kragerø. Ingen barn.
- F 4 *Halfdan Blichfeldt*, f. 18.7.1866, d. 7.11.1867.
- F 5 *Henny Lucie Blichfeldt*, f. 16.12.1867, d. 17.10.1959. Gift 23.11.1892 m. apoteker Fredrik Jacob Nikolay Dahl, f. 26.2.1864 på Kongsvinger, d. 14.3.1953 i Mandal, sønn av assessor Jacob Nicolay Dahl, f. 23.3.1826 i Grue. 6 barn:
- G 1 *Rolf Blichfeldt Dahl*, f. 10.8.1893 på Kongsvinger. Skipskaptein B.D.S., Fana. Gift 27.12.1939 m. Aslaug Bjørge f. 21.10.1907 i Bergen, datter av byggmester Ole Bjørge f. 29.11.1874. Ingen barn.
- G 2 *Leif Eyvinn Dahl*, f. 5.11.1894 på Kongsvinger. Apoteker i Oslo, gift

- 24.9.1924 m. Solveig Ulvestad Pettersen, f. 4.8.1904 i Christiania, datter av ingeniør Pettersen og hustru f. Ulvestad.
- G 3 *Claus Bjarne Dahl*, f. 23.3.1898 i Christiansand S. Forstmester i Victoria, Australia, gift 31.7.1932 i Melbourne m. Ann Peeck, f. 1.12.1905.
- G 4 *Trygve Henning Dahl*, f. 1.4.1899 i Mandal. Forretningsmann i Barcelona, Spania. Gift 23.4.1924 m. Edith Alouise de Beler Mazzantini, f. 30.4.1905 i Ungarn, d. 10.1.1967. 2 barn.
- G 5 *Hedvig Dahl*, f. 12.2.1901 i Mandal, farmaceut, gift 3. gang 14.4.1947 m. sorenskriver Carl Hakon Borchsenius Benneche, f. 3.9.1878, d. 13.12.1963 i Stavanger.
- G 6 *Christen Blom Dahl*, f. 15.10.1904 i Mandal. Forretningsmann i Valencia, Spania. Konsul. Gift 1.4.1933 m. Mercedes Andersen, f. 4.2.1901 i Valencia, datter av norsk konsul Jørgen Andersen. 1 sønn.
- F 6 *Fredrik Wilhelm Emil Blichfeldt*, f. 18.12.1869, d. 18.6.1957. Apoteker i Mandal. Begynte på Mandal apotek i 1886. Cand. pharm. 26.5.1892, studerte ved Leipzigs universitet, provisor og forpakter av apoteket i Mandal, inntil han 7.11.1902 fikk bevilling på apoteket. Han solgte dette i 1920 for siden å drive «havebruk» på Aasheim i Halse. Gift 19.4.1898 m. Ragna Schult, f. 8.1.1870 i Sparbu, d. 7.12.1958 i Mandal, datter av godsforvalter Andreas Schult. 1 adoptivdatter:
- G 1 *Lucy Blichfeldt*, f. 1.11.1902, adoptert 1909, gift 5.7.1924 i Mandal m. Ottar Christensen, f. 1.4.1903, kjøpmann, sønn av kjøpmann i Mandal Marius Christensen. 5 barn:
- H 1 *Bodil Christensen*, f. 13.12.1924.
- H 2 *Fredrik Marius Christensen*, f. 17.4.1926.
- H 3 *Rigmor Christensen*, f. 23.5.1928.
- H 4 *Lusy Christensen*, f. 16.9.1933.
- H 5 *Finn Blichfeldt Christensen*, f. 14.12.1943.
- F 7 *Ragna Robertha Blichfeldt*, f. 18.12.1872, d. 9.2.1873.
- F 8 *Ellen Blichfeldt*, f. 15.4.1874, d. 30.6.1941 i Tønsberg. Gift 3.5.1898 m. disponent James Forbes Brodersen, f. 29.2.1872 i Mandal, d. 18.2.1956 som forretningsmann i Tønsberg, sønn av skipsreder Abraham Brodersen, f. 18.1.1836 i Mandal, d. 10.10.1912 i Christiania. 3 barn:
- G 1 *Ellinor Brodersen*, f. 6.8.1899 i Tønsberg, gift 3.11.1923 m. disponent Leif Reymert, f. 15.5.1897, d. 7.8.1942. Ekteskapet oppløst i 1932. 3 barn.
- G 2 *Robert Christian Brodersen*, f. 8.8.1901 i Tønsberg, forretningsmann i Oslo. Gift 26.12.1929 m. Solveig Dahl, f. 7.2.1907 i Aasgaardstrand,



Robert Christian Blichfeldt. Ingeniør. Bergen.

datter av kjøpmann Richard Dahl, f. 15.12.1882 i Christiansand S., d. 19.7.1926.

- G 3 *Alf Brodersen*, f. 7.8.1903 i Tønsberg, forretningsmann i Tønsberg, d. 2.10.1955. G. 21.11.1930 m. Alice Christina Gundersen, f. 9.3.1906 på Nøtterø, datter av Jacob Gundersen, Nøtterø, f. 4.12.1862, d. 18.12.1917. 4 barn.
- F 9 *Ragnhild Blichfeldt*, f. 30.1.1877, gift 13.9.1901 i Brooklyn, USA m. ingeniør Karsten Müller, f. 28.7.1876, d. 10.8.1950 i Oslo, sønn av kommandørkaptein og overlos Adam Walther Müller, f. 16.6.1846, d. 22.11.1921. Ekteskapet oppløst 15.8.1924. (Separert.) 2 barn:
 - G 1 *Emilie (Emmy) Blichfeldt Müller*, f. 26.6.1902 i Brooklyn, g. 12.5.1932 m. advokat Ludolf Næss, f. 15.9.1906 på Notodden, sønn av ingeniør, major Eivind Bødker Næss, f. 22.8.1877 i Bergen, d. 10.1.1961. 3 barn.
 - G 2 *Eivind Müller*, f. 8.10.1905 i Mobile, Alabama, USA. Styrmann, d. 23.9.1942 ved krigsforlis.
- F 10 *Robert Christian Blichfeldt*, f. 22.1.1881. Ingeniør M.N.I.F. Uteksaminert fra Skiensfjordens Mek. Fagskole i 1899, og som ingeniør fra Teknikum, Mittweida (Sachsen) i 1902. Deretter ca. 4½ års virksom-

het som konstruktør og driftsingeniør ved forskjellige tekn. firmaer i USA. Studerte senere ved de tekn. høyskoler i Dresden og München i 1906 til 1908. Opprettet 1.1.1910 A/S Luna Metallvarefabrikk & Metallstøperi i Bergen (som direkte fortsettelse av A/S Irgens & Schuman's metallvareavd. oppr. i 1902), og var fra opprettelsen inntil 1.1.1956 selskapets adm. direktør og største interessent, senere styrets formann. Var ved siden av driftsingeniør fra 1919 til 1926, og fra 1926 til firmaets oppløsning i 1928 som adm. direktør for A/S Wingaards Jernstøberier i Bergen (opprettet i 1850). Tildeltes i 1913 stipendium av C. Sundts legat til fremme av industri og teknisk vitenskap.

Har vært medlem av styret i forskjellige tekn. firmaer og i Jern- og Metallvarefabrikkenes Landsforening (MVL), direksjonsmedlem i Bergens Haandverks- og Industriforening 1923—25, og viseformann samme sted 1936—1938, samt medlem av forstanderskapet i Bergens Sparebank og av Bergens Handelskammer.

Gift 19.9.1908 i Bergen m. Lilly Emilie Schuman, f. 31.12.1885 i Bergen, datter av ingeniør og verkseier Fredrik Carl Schuman, f. 26.9.1849, d. 15.3.1896, og hustru Emilie Sophie Martens, f. 17.12.1851, d. 28.5.1901. 2 barn:

G 1 *Robert Christian Blichfeldt*, f. 21.11.1909 i Bergen. Disponent. Uteksaminert ved Bergens Handelsgymnasium 1927. Deretter ansatt i A/S Luna inntil 1930, hvorefter i flere år på forskjellige kontorer, bl. a. i Antwerpen. Kom senere igjen tilbake til A/S Luna og ble sousjef 1.1.1946 og disponent fra 1.1.1956. Startet firmaet Blichfeldt Agent A/S i 1939, og er fortsatt disponent for begge ovennevnte firmaer. Har vært medlem av styret i Mek. Verksteders Landsforening (M.V.L.), Bergens krets, fra 1946 og formann samme sted 1958—1961. Medlem av hovedstyret i M.V.L. 1958—1964. Viseformann i Bergens Haandverks- og Industriforening 1960 og medlem av representantskapet fra 1962. Charter-medlem i Bergen-Syd Rotary Klub og klubbens president 1963—1964. Gift 27.6.1936 i Bergen m. Grace-Darling Svendsen, f. 13.4.1915 i Seattle, Wash., USA, datter av skipskaptein Ehrenreich Henrik Svendsen, f. 27.1.1868, d. 10.9.1916 og hustru Ingerid Aas, f. 20.4.1885, d. 26.1.1944. 3 barn:

H 1 *Grace-Emilie Blichfeldt*, f. 26.4.1930 i Bergen, g. 15.11.1958 m. Ola Robøle, f. 6.12.1929 i Verdal, juridisk konsulent i Drammen. 3 barn:

I 1 *Nina Merete Robøle*, f. 24.5.1959 i Bergen.

I 2 *Ingerid Robøle*, f. 11.8.1961 på Gjøvik.

- I 3 *Knut Christian Blichfeldt Robøle*, f. 18.2.1966 i Drammen.
- H 2 *Ingerid Blichfeldt*, f. 12.9.1944 i Bergen, g. 13.3.1965 m. Jon Atle Lohne, f. 4.3.1939 i Bergen, gullsmed i Bergen. 2 barn:
 - I 1 *Kari Blichfeldt Lohne*, f. 16.9.1965 i Bergen.
 - I 2 *Johan Christian Lohne*, f. 1.4.1968.
- H 3 *Petter Andreas Blichfeldt*, f. 15.9.1950 i Bergen.
- G 2 *Edel Emilie Blichfeldt*, f. 19.1.1913 i Bergen, gift 3.9.1938 i Bergen m. Erik Trygvesøn Holst, f. 1.2.1910 i Kristiania, død 5.3.1968. Forretningsmann i Oslo, sønn av kommandørkaptein og fyrdirektør Trygve Holst, f. 8.3.1863 i Vefsen, d. 3.2.1930. 2 barn:
 - H 1 *Berit Blichfeldt Holst*, f. 30.4.1944 i Oslo. Kontordame.
 - H 2 *Christian Fredrik Holst*, f. 16.9.1947 i Oslo.

Slekten i Nord-Norge v/kjøpmann *Knud Nicolay Blichfeldt* f. i 1797 i Kristiansund N. (fra s. 83). Først hans eldre bror:

- D 4 *Peter Andreas Blichfeldt*, f. 29.3.1789 (fra s. 83). Skipper i Tromsø. Tok borgerskap i 1825. Ugift. I fl. Tromsø bys historie hadde han overtatt slupen «Claus» i 1830 etter sin avdøde bror Knud Nicolay Blichfeldt, men forliste på en reise til Bremen i november 1831. I registreringsforretningen står det:

«Aar 1832 den 9 januar blev i Tromsø i afdøde losoldermand P. J. Petersen Gaard i Anledning den med sidstankommende Fjeldpost indløpne Efterretning om at Skipper Peter Blichfeldt paa Reisen fra Tromsø til Bremen i afvigte Høst i November Maaned f. Aar er med medhavende Slupfartøi forlist i Nærheten af sidstnævnte sted.»

Som arvinger oppgis hans mor, broren Fredrik og 2 søstre, altså ingen barn.

- D 6 *Knud Nicolay Blichfeldt*, f. 13.12.1797 i Trondhjem (fra s. 83). Kjøpmann i Tromsø, hvor han tok borgerskap i 1825. I fl. Tromsø bys historie v/N. A. Ytreberg, utgitt i 1946, nevnes han flere ganger, bl. a. s. 237:

«To nye kjøpmenn tok borgerskap i 1825. Den ene var Knud Nicolay Blichfeldt født 1797 i Kr.sund. Hans mor var født Borchmann og visstnok søster av fru Ebeltoft. Siden 16 års alderen hadde han vært på kontor, de siste 4^{1/2} år hos onkelen Ebeltoft. Han tok fullstendig handelseksamen og blev i den korte tid han virket, en av byens drifstigste unge kjøpmenn, med betydelig handel på inn- og utland. Han fikk i 1828 målebrev på grunnen til den senere «bispegården» (Stor-



Knud Nicolay Blichfeldts hus i Tromsø 10.6.1968.

gata 110). Her hadde jordmor Marte Thyse fått utmåling i 1825, men antagelig ikke bebyggt tomte. En må gå ut fra at det store våningshuset her ble opført av Blichfeldt. Men alt i 1830 døde han fra det hele.»

Fra side 248 siteres:

«I det hele viste året 1826 store eksportinteresse hos en rekke av byens kjøbmenn. Blichfeldt var hovedeksportøren dette året med tilsammen over 12 000 våg tørrfisk og 250 tønner tran. Ladningene hans gikk til Hamburg, Plymouth, Bilbao og St. Petersburg.»

Fra side 374 siteres:

«Liknende trekantede vindusbekroninger var det på Blichfelds gård, den senere «bispegården» fra slutten av 1820 årene. Vi har her en gjen-speling av den vakre Louis-seize bebyggelsen i Blichfeldts hjemby Kr.sund.»

Han omkom på sjøen 9.6.1830, bare 33 år gammel. Skiftet etter ham ble påbegynt 30.6.1830 og sluttet 4.11.1833.

Boet oppgis å være fallit, men når man ser at inntekt og formue settes til 14.846 Spd., 3 ort og 7 sk., mens gjeld og utgifter til 14.729 – 3 – 0 samt omkostninger til 195 – 2 – 8, så fremkommer det riktig-nok en manko på vel 78 Spd., men ved sin død 3 år tidligere må man anta at han var en holden mann. Man må ta i betraktning at hans

betydelige aktiva nødvendigvis måtte tvangsselges, slik som er vanlig ved dødsboer, og da oppnår man ikke på langt nær markedsverdi. Man må bare slå fast at han har vært en meget dyktig forretningsmann og hans bortgang kom altfor tidlig. Som arvinger oppgis:

Mor Wiwicka Lucia Blichfeldt, Trondhjem, bror Fredrik Blichfeldt, Trondhjem, bror Peter Andreas Blichfeldt, Tromsø, søster Abel Hermichen Rachløw, Trondhjem, og søster Johanne Catharine Wilhelmine Blichfeldt, Trondhjem.

Imidlertid viser det seg at ifl. dåpsattest av 11.6.1826 ble det døpt en gutt i Tromsø kirke med navnet Nicolai Andreas Blichfeldt, f. 20.3.1826 og som foreldre oppgis «Enken Hanna Dorothea Henrichsdatter, Sandnæs og Faderen angivet at være Ungk. Kiøbm. Nicolai Blichfeldt på Tromsø». Og denne hans sønn ble stamfar til en betydelig etterslekt i Nord-Norge: Moren Hanna Dorothea, f. 8.2.1794, var datter av Henrich Hansen, døpt 1. pinsedag 1755, Søre Finnæs, ved Sandnesundet, og hustru Anna Martha Hansdatter Kiil, døpt 2. pinsedag 1759 av Nore Lanæs. Hanna Dorothea var 1. gang g. m. Nicolai Andreas Hansen, Finland, den 26.9.1821, men han døde allerede 7.1.1822, kun 23 år gammel.

- E 1 *Nicolai Andreas Blichfeldt*, f. 20.3.1826 i Tromsø, d. i 1894 på Karlsøy. Da hans mor døde allerede 25.11.1829 må en gå ut fra at han ble bortsatt til en eller annen i familien eller til fremmede, muligens på Karlsøy. Han ble i hvert fall konfirmert der den 25.9.1842 som nr. 1 av konfirmantene og med attest: «Kunnskap og oppførsel meget god».

Da han giftet seg 14.9.1855 med enken Marselie Kathrine Heide Figenschou, f. 21.5.1821, datter av Peder Figenschou på Ladnæs, stod han oppført som eier av «Nordgården», Hansnes. Hun døde i barselseng 4.9.1861. Han kom antakelig i økonomiske vanskeligheter og måtte forlate Nordgården, men ved folketellingen i 1875 fant man ham som gårdbruker, selveier og fisker på «Brattrein» gr.nr. 22, br.nr. 10, skyld 66 øre, Stakkvik. (Da han skulle gjøre opp boet etter sin første kone, viste det seg at det forelå store krav på dette, bl. a. fra kjøpm. Wadel, Tromsø, «efter Contrabog» 360 Spd. Boets eiendom ble etter rekvisisjon fra Tromsø Sparebank solgt til lensmann Mikkelsen i Karlsøy for 500 Spd. Ved auksjon over løsøreeffekter innbrakte disse 282 Spd. Det forelå krav om lønn fra 3 tjenestdrenger og to tjenestepiker.) I dette ekteskap hadde han 2 barn:

- F 1 *Peder Hagbart Blichfeldt*, f. 23.9.1856. (Se s. 94.)
- F 2 *Wilhelmine (Mina) Christine Blichfeldt*, f. 7.3.1859. G. m. Jens Chr. Hind, Dyrøyhamn, f. 30.7.1841, gårdbruker og fisker. De hadde i alt 14 barn, men 6 døde som barn. Jeg har fått oppgitt følgende som levde opp:
- G 1 *Mikal Julius Schjeldrup Hind*, f. 25.5.1880, d. 14.7.1947. Fiskerskipper, reder og gårdbruker. G. m. Elisabeth Bergithe Ingbertine Paulsen, Bjarkøy, f. 8.4.1892, d. 29.7.1966. 7 barn.
- G 2 *Inga Sofie Hind*, f. 7.9.1881, d. 23.11.1963. G. m. Bertrand Jenssen, f. 30.8.1878, d. 14.2.1944. Fiskeskipper, reder og gårdbruker. 7 barn, hvorav 2 døde som små.
- G 3 *Henny Emilie Hind*, f. 26.2.1885, d. 6.6.1938. G. m. Oliver Johan Wold, f. 1.1.1888 i Tiller. Forretningsmann i Trondhjem. 2 barn.
- G 4 *Edvine Hind*, f. 22.1.1887, d. 25.1.1959. G. m. Henry Jenssen, f. 31.12.1886, d. 29.1.1952. Handelsbestyrer, bl. a. i Torsnes, Fredrikstad. 2 barn.
- G 5 *Sverre Nikolai Marselius Hind*, f. 4.10.1890, bor på Langhamn, Dyrøy. Gårdbruker og fisker. G. m. Jacobine Andrea, f. 14.2.1894, d. 8.8.1963. Lærerinne. Ingen barn.
- G 6 *Arthur Edvin Hind*, f. 23.12.1892, Langhamn, Dyrøy. Fiskeskipper, reder og gårdbruker. G. m. Hallfrid Johanne Hjeldebøe, f. 30.3.1894, d. 5.4.1950. 2 barn.
- G 7 *Wilhelmine Jensine Hind*, f. 10.10.1897, d. 19.12.1920. Ugift.
- G 8 *Olga Emilie Elise Hind*, f. 31.3.1902. Bor i Tromsø. 1 sønn.
I Nicolay Andreas Blichfeldts 2. ekteskap 9.11.1874 m. Jensine Petrikke Olsdatter, f. 12.8.1851, d. 14.6.1929, datter av Ole Andreas Larsen, Ofotens pr.gjeld, hadde han 8 barn:
- F 3 *Antone Mathilde Blichfeldt*, f. 16.7.1875 i Stakkvik, d. 26.9.1953. G. m. Ingvard Anton Figenschou, f. 11.8.1878 i Finnkrokan, d. 29.6.1902 i Tromsøysund. Småbruker og fisker. De hadde 8 barn:
- G 1 *Nikolay Blichfeldt Figenschou*, f. okt. 1902, d. 29.11.1902.
- G 2 *Aksel Figenschou*, f. i 1903, g. i Tromsø 1937 m. Emma Sørensen, f. 2.5.1904. Fisker.
- G 3 *Kåre Figenschou*, f. i 1905, fisker, ugift.
- G 4 *Margot Jensine Figenschou*, f. 29.4.1907, g. i Seattle 1930 m. maskinist Arne Hammerås, f. 10.6.1902 i Kr.sund.
- G 5 *Ivar Kristian Figenschou*, f. 17.6.1911, fisker, g. 23.11.1938 m. Gerda Sørensen, f. 16.6.1913.

- G 6 *Gudmund Figenschou*, f. 24.5.1914, fisker, ugift.
- G 7 *Bjarne Eivind Figenschou*, f. 9.8.1916, lærer, g. 23.11.1940 m. Anna Elvine Lochertsen, f. 25.10.1916.
- G 8 *Ruth Helene Figenschou*, f. i 1917 og død 24.6.1924.
- F 4 *Odin Edvard Blichfeldt*, f. 5.11.1876, d. 3.3.1951, g. 8.11.1906 m. Hilda Eline Granmo fra Hattfjelldal, f. 3.5.1875, d. 23.8.1948 i Narvik. Vognvisitør ved L.K. A/B, Narvik. De hadde adoptivdatteren:
- G 1 *Aslaug Blichfeldt*, f. 2.4.1911 i Trondhjem. Sykesøster, ugift. Dessuten tok de til seg en pleiesønn, Kåre Birger Karlsen, f. 19.8.1922. Han ble regnet som sønn i huset, men da han ikke bærer navnet Blichfeldt, kommer ikke hans etterkommere med.
- F 5 *Conrad Blichfeldt*, f. i 1878, g. m. Hanna Baltzer, ingen barn. Bodde i Oslo i 1914. Døde 11.11.1941.
- F 6 *Edvin Blichfeldt*, f. 5.6.1882. Han arbeidet i USA i mange år som tømmermann, men kom senere tilbake og bodde i Finnkrokan. Ugift. Døde 28.6.1954.
- F 7 *Jensine Nikoline Blichfeldt*, f. 9.8.1884, d. 5.7.1946, g. 24.9.1914 med Eyvind Arthur Berger, f. 13.5. 1888, d. 24.3.1943, småbruker og fisker i Finnkrokan. 2 barn:
- G 1 *Sylvia Berger*, f. 26.3.1915, g. 13.12.1947 m. mekaniker Gunnar Petter Edvard Pettersen, f. 9.10.1916.
- G 2 *Johan Arvid Berger*, f. 12.7.1921. Ugift.
- F 8 *Amandus Emil Blichfeldt*, f. 31.7.1888, dampmaskinsjef, Tromsøy, d. 7.11.1932 ombord i M/T «Pan Europe» og ble begr. i sjøen. Gift 10.11. 1918 m. Elise Charlotte Berger, f. 27.7.1890 (søster av forannevnte Eyvind Arthur Berger). 2 barn:
- G 1 *Anna Elise Blichfeldt*, f. 14.6.1919, g. 30.9.1944 i Tromsø m. Georg Egil Guldbrandsen, f. 31.7.1920. Politikonstabel. 3 barn:
- H 1 *Ulf Erik Guldbrandsen*, f. 4.8.1945 i Oslo.
- H 2 *Odd Jørn Guldbrandsen*, f. 24.8.1948 i Oslo.
- H 3 *Tor Egil Guldbrandsen*, f. 10.6.1953 i Oslo.
- G 2 *Kåre Nicolay Blichfeldt*, f. 5.6.1921 i Tromsø, g. 1.3.1954 m. Rachel Jensine Olsen, f. 18.5.1927. Skipselektriker. Bor i Bærum. 3 barn:
- H 1 *Bjørnar Blichfeldt*, f. 17.1.1956 i Bærum.
- H 2 *Knut Jørgen Blichfeldt*, f. 19.1.1960 i Bærum.
- H 3 *Merete Elise Blichfeldt*, f. 29.4.1963 i Bærum.
- F 9 *Amalie Kristine Blichfeldt*, f. 1.9.1880, d. 15.5.1967, gift i Narvik i 1906

m. Kristian Martin Mosling Olsen Bakke, f. 15.1.1884 i Buksnes i Lofoten. Døde i 1959 i USA. 4 barn:

G 1 *Jeanne Patricia Bakke*, f. 19.5.1908, Michigan, g. m. Elton Ketner. 1 barn.

G 2 *Alf Edvin Bakke*, f. 10.4.1910, Michigan, g. m. Margaret Jean Dingwoll. 1 barn.

G 3 *Helene Elreta Bakke*, f. 17.3.1912, Wisconsin, g. m. James Francis Mahoney. 1 barn.

G 4 *Mae Elisabeth Bakke*, f. 11.11.1919 i Washington. Var g. m. Charles North i Philadelphia. Død. 1 barn.

F 10 *Petra Eline Blichfeldt*, f. 1.5.1889 i Stakkvik. Emigrerte til USA i 1907. Gift m. maskinsjef Peter Korinus Andersen, f. 12.11.1880 på Nøtterø, d. 2.10.1964 i San Francisco. 2 barn:

G 1 *Peare Sonya Andersen*, f. 23.6.1918, g. m. Howard Ryder, f. 18.6.1916 i Los Angeles. 2 barn.

G 2 *Adelyne Thelma Andersen*, f. 25.3.1920, g. m. James R. Tully, f. 23.3.1916 i New York. 2 barn.

F 1 *Peder Hagbarth Blichfeldt* (fra side 92), f. 23.9.1856, d. aug. 1920. Han var bare omkr. 5 år gammel da han flyttet med sin far fra «Nordgaarden» på Hansnes til eiendommen «Brattrein» i Stakkvik. Ved folketellingen i 1875 var han oppført som hjemmевærende, mens søsteren Wilhelmine var i tjeneste hos sogneprest Kobro på Karlsø prestegård. Iflg. Thomas Hoel, Hansnes, har Peder Hagbarth kjøpt tilbake farens tidligere eiendom Nordgaarden sammen med Kristian Hansen i året 1882. De delte eiendommen, Peder beholdt driftsbygningene og Hansen bygde nye hus. Peder Hagbarth giftet seg antakelig i 1880 m. Gunhild Johanne Karlsen, f. 27.10.1860 på Nordeidet i Karlsøy, død i mars 1910. De hadde 7 barn:

G 1 *Karl Edvard Blichfeldt*, f. 25.8.1881. (Se s. 97.)

G 2 *Nils Martin Blichfeldt*, f. 9.4.1884. G. i 1910 med Magna Sigfrida Viggdal, f. 15.3.1885. Altmuligmann i Brodkorps handelshus, Vardø. 5 barn:

H 1 *Gunnar Johan Blichfeldt*, f. 23.5.1911 på Karlsøy. Musikant. G. m. Hildur Antonsen, f. 23.2.1913. 3 barn:

I 1 *Jan Egil Blichfeldt*, f. 19.12.1944, lagermann.

I 2 *Viggo Blichfeldt*, f. 8.1.1948.

I 3 *Frank Blichfeldt*, f. 18.4.1949.



M/S «Nils Haraldson» lossar i Tromsø. 10.6.1968.

- H 2 *Egil William Blichfeldt*, f. 28.12.1912 på Karlsøy. Brannkonstabel.
G. m. *Sofie Henriksen*, f. 8.5.1919. 3 barn:
- I 1 *Sonja Blichfeldt*, f. 20.8.1952.
 - I 2 *Anne Marie Blichfeldt*, f. 12.2.1954.
 - I 3 *Tone Blichfeldt*, f. 30.1.1960.
- H 3 *Solveig Blichfeldt*, f. 6.10.1915, g. m. *Bjarne Lund*, f. 15.4.1914. Ansatt på Aluminiumsverket i Mosjøen. 2 barn:
- I 1 *Hans Bjørn Lund*, f. 4.1.1941, g. m. *Reidun Norheim* fra Vefsen, f. 25.3.1943. 2 sønner.
 - I 2 *Svein Nils Lund*, f. 13.8.1946. Skoleelev i Oslo.
- H 4 *Olaug Helene Blichfeldt*, f. 27.7.1915, g. m. *Harald Edvin Hansen*, f. 22.12.1918. Skipper og reder av M/S «Nils Haraldson» (vel 100 fot).
2 barn:
- I 1 *Björg Hanne Hansen*, f. 21.4.1954.
 - I 2 *Nils Harald Hansen*, f. 5.7.1960.
- H 5 *Margareth Blichfeldt*, f. 5.4.1921, g. m. *Hermann Krogh*, f. 7.5.1925, Skien. Ansatt Ulefos Jernstøperi pr. Skien. Ingen barn.
- G 3 *Edvarda Johanne Blichfeldt*, f. i 1889, død 15 år gammel.

- G 4 *Oskar Emil Blichfeldt*, f. 17.4.1893 på Karlsøy, fisker i Berlevåg, d. 7.6.1967. Ugift.
- G 5 *Peder Gunnerius Blichfeldt*, f. 24.4.1895, g. 11.4.1920 m. Nikka Olsen, f. 5.4.1899. Fisker og gårdbruker på Grunnfjord. Han er også eier av «Flatvær», et verdifullt egg- og dunvær med ca. 60 småoyer. 5 barn:
- H 1 *Paulin Blichfeldt*, f. 15.2.1919, g. m. Asbjørg Olsen, f. 7.7.1911, Finsnes. Bygningsarbeider. Ingen barn.
- H 2 *Olav Blichfeldt*, f. 27.10.1920, g. m. Erna Jacobsen, f. 25.10.1933. Gårdbruker. Eier av «Grunnfjord» i Grunnfjord. 3 barn:
- I 1 *Geir Blichfeldt*, f. 14.4.1956.
- I 2 *Jorunn Blichfeldt*, f. 7.1.1961.
- I 3 *Eirin Blichfeldt*, f. 1968.
- H 3 *Gunhild Leonore Blichfeldt*, f. 7.4.1922, g. 17.5.1941 m. Erling Karlsen, f. 15.6.1909. Gårdbruker. Eier av «Langnesbukta» i Grunnfjord. Fisker. 7 barn:
- I 1 *Gerda Karlsen*, f. 21.3.1940.
- I 2 *Egil Karlsen*, f. 8.9.1941.
- I 3 *Nann Peggy Karlsen*, f. 13.1.1946.
- I 4 *Elin Solveig Karlsen*, f. 13.1.1946.
- I 5 *Tove Karlsen*, f. 4.4.1948.
- I 6 *Ole Søren Karlsen*, f. 16.6.1956.
- I 7 *Marit Hansine Karlsen*, f. 23.9.1958.
- H 4 *Margareth Blichfeldt*, f. 5.3.1924, g. m. Herter Strand, Høvik, f. 12.12.1923. Eier av manufakturforretning på Jar i Bærum. 1 sønn:
- I 1 *Per Herter Strand*, f. 13.6.1949.
- H 5 *Elsa Marie Blichfeldt*, f. 15.6.1932, g. i juli 1954 m. Henrik Willassen, f. 28.9.1923, Fygle, Lofoten. Maskinsjef. 3 barn:
- I 1 *Bente Willassen*, f. 9.6.1955.
- I 2 *Nils Peder Willassen*, f. 28.9.1957.
- I 3 *Lars Otto Willassen*, f. 25.7.1963.
- G 6 *Lilly Hansine Berttve Blichfeldt*, f. 20.3.1897, g. 7.12.1918 m. Oscar Robertsen, f. 8.9.1897, tidligere eier av «Slettvoll» gr.nr. 26 br.nr. 7 i Hessfjord, nå av «Bakketun», Hessfjord i Langsund. Fisker og gårdbruker. 4 barn:
- H 1 *Gudmund Peder Robertsen*, f. 16.9.1918, g. 7.9.1963 m. enke Henny Eliassen f. Tøllefsen, f. 2.3.1914. Fisker, Tromsø. Ingen barn.
- H 2 *Hjalmar Hermod Robertsen*, f. 8.1.1921, g. 10.12.1945 m. Eidun Charlotte Eilertsen, f. 29.8.1926 på Lanes. Reder og skipper på M/S «Ro-

- bertson» (103 fot), Tromsø. 1 adoptivdatter, Bente Robertsen, f. 10.12.1955.
- H 3 *Robert Peter Robertsen*, f. 28.9.1927. Los siden 1954 på hurtigruten Vesteraalens Dampskibsselskab, Stokmarknes. G. 1. gang 30.12.1954 m. Ingebjørg Olsen Ballstad, f. 13.2.1935, d. 21.3.1961. G. 2. gang 5.8.1966 m. barnepleierske Lodveig Petra Selnes, f. 18.4.1935, Meløy. Ingen barn.
- H 4 *Leif Oddvar Robertsen*, f. 5.4.1932, g. i juni 1956 m. Aud Klemetsen, f. 7.7.1936 i Stakkvik. Skipsmaskinist. Serviceverksted for frysemaskiner i Tromsø. 3 barn:
- I 1 *Eirik André Robertsen*, f. 30.9.1956.
- I 2 *Tone Robertsen*, f. 11.11.1958.
- I 3 *Kristin Robertsen*, f. 12.8.1964.
- G 7 *Håkon Viktor Lauritz Blichfeldt*, f. 15.7.1900 på Karlsøy. Fisker i Berlevåg. G. 7.8.1932 m. Halbjørg Sigfrida Ingvalda Ingebrigtsen, f. 18.5.1909 på Lenvik. 8 barn:
- H 1 *Gunhild Amalie Blichfeldt*, f. 14.9.1932, sykesøster, Berlevåg. G. m. James Norman Beaton, Skottland. Skilt. 2 barn:
- I 1 *Sonja Wiveke Beaton*, f. 13.3.1958.
- I 2 *Cathryn Haldbjørg Beaton*, f. 30.8.1960.
- H 2 *Erling Albert Blichfeldt*, f. 19.7.1934, d. 6.12.1960 ved forlis i Middelhavet som sjømann.
- H 3 *Sonja Blichfeldt*, f. 28.10.1935, d. 23.11.1935.
- H 4 *Ragnhild Sonja Blichfeldt*, f. 20.6.1940, g. 2.7.1966 m. telegrafekspeditør Paul Jørgensen, f.
- H 5 *Steinar Peder Blichfeldt*, f. 9.8.1945. Fiskearbeider.
- H 6 *Marion Blichfeldt*, f. 2.8.1947.
- H 7 *Astrid Sofie Blichfeldt*, f. 23.12.1949.
- H 8 *Terje Håkon Blichfeldt*, f. 11.5.1951.
- G 1 *Karl Edvard Blichfeldt*, f. 25.8.1881 (fra s. 94), d. 18.12.1966. Fisker og gårdbruker. Han fikk den 8.9.1920 skjøte på sin fars tidligere eiendom «Nordgaarden» gr.nr. 28 br.nr. 1, skyld 0.59, som han senere drev ved siden av fiske. G. 10.10.1908 i Karlsøy kirke m. Marie Kaspara Mortensen, f. 24.6.1887 i Vannvåg. De fikk 11 barn som alle vokste opp på «Nordgaarden».
- H 1 *Bjarne Jendor Blichfeldt*, f. 11.6.1909, fisker. G. 14.6.1936 i Karlsøy kirke m. Hansine Nikoline Bersvendsen, f. 11.6.1908 i Vannvåg. 2 barn:
- I 1 *Bjørg Terese Birgitte Blichfeldt*, f. 4.7.1941 i Vannvåg, g. 14.9.1963



Edvard Blichfeldts barn: Fra venstre: Bjarne, Klara, Paul, Nanny, Eivind, Berte, Gundvald, Hildur, Henry og Margareth. Senja 8.7.1967.

m. Ingolf Fredrik Jensen, f. 21.9.1936 i Vannvåg, Karlsøy. Fisker. 1 barn:

- J 1 *Gudmund Jensen*, f. 8.3.1963 i Vannvåg.
- I 2 *Helene Birgit Blichfeldt*, f. 14.8.1946 i Vannvåg.
- H 2 *Klara Blichfeldt*, f. 3.7.1910, g. 17.4.1931 m. Ferdinan Hansen, f. 20.3.1909, småbruker og fisker i Stakkvik samt pelsdyroppdretter. 5 barn:
 - I 1 *Helga Jørgine Hansen*, f. 22.4.1931, g. 27.12.1950 m. regnskapsfører, tidligere ligningssjef, Terje Lockertsen, f. 23.5.1925, Tromsø. 3 barn Lockertsen.
 - I 2 *Torbjørn Hansen*, f. 20.4.1933, fisker, g. i 1959 m. May Aune, f. 22.6.1938 i Nordeidet. 2 barn.
 - I 3 *Gunnar Hansen*, f. 10.7.1936, skipsmaskinist, g. i 1956 m. Elinor Lorentzen, f. 18.9.1937 i Stakkvik. 3 barn.

- I 4 *Kjellaug Frida Hansen*, f. 23.4.1944, g. 23.7.1966 m. Kåre Erlander Isaksen, f. 24.10.1933, Gamnes på Karlsøy, bussjåfør. 1 barn.
- H 3 *Gundvald Blichfeldt*, f. i 1912, d. 1918.
- H 4 *Paul Blichfeldt*, f. 25.5.1915, reder og skipper av M/S «Glannøy» (vel 100 fot). G. 26.2.1944 i Tromsø m. Gunnhild Hansine Magdalena Fjensgen, f. 16.6.1920 på Helgøy. De flyttet til Tromsøya i 1954. 3 barn:
- I 1 *Per Gunnar Blichfeldt*, f. 2.6.1944 på Karlsøy. Eksamen fra Fiskar-fagskolen og skipperfagskolen, og er nå juniorskipper på sin fars fartøy.
- I 2 *Unni Blichfeldt*, f. 22.3.1949 på Karlsøy.
- I 3 *Erik Magne Blichfeldt*, f. 16.5.1958 på Tromsøy.
- H 5 *Eivind Marinius Blichfeldt*, f. 11.3.1917, fisker og driver farsgården sammen med sin yngre bror Henry. Ugift.
- H 6 *Gundvald Johan Blichfeldt*, f. 2.5.1919. Gårdbruker. Maskinstasjon for landbruk på Bryggerhaug, Senja. (Torsmo, Tranøy komm.). G. 6.10. 1945 i Ibestad m. Nanna Henriette Marie Helgesen, f. 19.8.1922 i Ånstad. Han satt i tysk fangenskap (Sachsenhausen) fra 1942 til 1945. 4 barn:
- I 1 *Gunvald Erling Blichfeldt*, f. 18.11.1942, Åndstad. Fisker. G. 8.7.1967 m. Unni Olsen, f. i januar 1947. 1 barn.
- J 1
- I 2 *Eidar Magne Blichfeldt*, f. 7.3.1946, Åndstad, fisker og maskinkjører.
- I 3 *Nancy Gerda Blichfeldt*, f. 21.9.1949, Bryggerhaug.
- I 4 *Jan Harald Blichfeldt*, f. 30.9.1955, Bryggerhaug.
- H 7 *Nanny Ragnhild Blichfeldt*, f. 13.6.1920, g. 4.4.1953 i Tromsø domkirke m. Karl Kristian Jakobsen, f. 18.7.1926, Harstad. Maskinsjef i handelsflåten. 2 barn:
- I 1 *Synøve Marie Jacobsen*, f. 3.8.1954, Tromsdalen.
- I 2 *Åse Jacobsen*, f. 14.3.1957, Tromsdalen.
Nanny Ragnhild Blichfeldt, f. 13.6.1920, var 1. gang g. m. Knut Brautaseth, f. i 1921, Ålesund. 1 barn:
- I 1 *Karin Nansy Blichfeldt* (Brautaseth), f. 24.1.1945, g. 6.7.1963 m. Odd Harald Haldorsen, f. 9.1.1941, Tromsø, bankassistent. 2 barn:
- J 1 *Knut Harald Haldorsen*, f. 30.4.1963, Tromsø.
- J 2 *Brith Karin Haldorsen*, f. 1.4.1965, Tromsø.
- H 8 *Berthe Helene Blichfeldt*, f. 17.5.1923 i Karlsøy, gift 11.12.1948 i Tromsø domkirke m. Terje Harald Martin Hanssen, f. 28.11.1921 i Dyrøy. Hovedbokholder i Tromsø komm. fra 1963, tidligere kommune-

kasserer i Karlsøy og Tromsøysund. Flyttet fra Karlsøy til Tromsdalen i 1958. 2 barn:

- I 1 *Brith Torill Hansen*, f. 24.6.1948 i Karlsøy, kontorassistent.
- I 2 *Hans Kristian Hansen*, f. 27.4.1954 i Karlsøy.
- H 9 *Henry Fredrik Blichfeldt*, f. 14.12.1925, fisker og gårdbruker. Hjemmeværende på farsgården sammen med sin bror Eivind. Ugift.
- H10 *Hildur Blichfeldt*, f. 3.7.1928, g. 24.9.1955 i Tromsø domkirke m. Rolf Kramvik, f. 28.11.1919 i Lebesby. Lensmannsbetjent. 2 barn:
 - I 1 *Hanne Kramvik*, f. 6.1.1956 i Tromsø.
 - I 2 *Trond Kramvik*, f. 2.9.1958 i Tromsø.
- H11 *Margareth Berglioth Blichfeldt*, f. 23.5.1931, g. 8.12.1951 i Karlsøy kirke m. Torstein Nylund, f. 11.6.1925, Hansnes. Bygningssnekker. Flyttet til Tromsdalen i 1954. 3 barn:
 - I 1 *Rita Nylund*, f. 9.4.1951 i Karlsøy.
 - I 2 *John Nylund*, f. 19.4.1959 i Tromsø.
 - I 3 *Tor Nylund*, f. 19.4.1959 i Tromsø.

For å få eksakte opplysninger om slekten i Nord-Norge, besøkte jeg Tromsø i juni 1968 (bl.a. Statsarkivet). Om været skuffet, så var gjestfriten stor. Biler stod til disposisjon, jeg ble kjørt rundt til en rekke familier. De fleste hadde egne eiendommer og enkelte hadde luksuriøse villaer. Når en mann nevnes som reder og skipper, så betyr det at han har investert oppimot 2 millioner i båten og 4—500 000,— i redskaper. Det er forhold som i hvert fall forbauset meg.

Jeg ba los Robert Robertsen sende meg en liten orientering om forholdene for en småbruker og fisker i Nord-Norge, og her er hans fremstilling:

«Når det gjelder begrepet «småbruker og fisker» som du husker vi snakket om så er det ganske enkelt en kombinasjon av fiske og gårdsbruk som levevei.

Et vanlig småbruk på ca. 20—30 mål dyrket mark, med 3—4 kuer og omkring 10—15 sauer og hest ga ikke nok inntekter, men var en god biinntektskilde i kombinasjon med fiske som nok må regnes som hoveddyrket. Fra eldgamle tider og fram til første verdenskrig ble fisket drevet fra seil- og robåter og det var ikke uvanlig at man på den tiden rodde og seilte sine åpne fiskebåter på størrelse som en Arendalssnekke og mindre, fra Tromsø til fiskeværene i Lofoten, en distanse på mer enn 170 nautiske mil (dette kan min far og Peder Blichfeldt huske å ha vært med på flere ganger).

Det største fisket foregikk i Lofoten stort sett med samme bruksarter som i dag, liner og garn, og startet rett over jul og varte til omkring

påsketider. Når man startet på en slik tur måtte man ha med tørrproviant i kister for tre måneder. Fisk tok man ikke med seg til Lofoten. Etter endt fiske var det å seile heim til familien, vanligvis til påske. Våren og sommeren gikk med til å passe gårdsbruket. Om høsten «rodde» man på Finnmarka med liner og garn i forskjellige fiskevær og seilte heim framimot jul.

Etter at motoren kom i bruk over hele landet, ble det etter hvert dekkede motorfartøyer som vokste i størrelse etter som årene gikk. Man satset mer og mer på havfiske på bankene og ved Bjørnøya og feltene ved Vest-Grønland. Framimot den 2. verdenskrig, i 1935—39, var en havfiskebåt omkring Tromsø på 50—60 fot regnet som en stor og prektig båt. Man drev fremdeles linefiske. De samme båttyper ble tatt i bruk da fisket ble tatt opp igjen for fullt etter krigen, og man fisket helt oppe ved Bjørnøya og Spitsbergen og dels ved Vest-Grønland med denne båtstørrelsen, hvor man produserte saltmoden torsk til klippfisk.

Etterhvert som utviklingen også økonomisk har gått framover, har en satset på større havgående fartøyer. Man har skiftet ut trefartøylene som ble bygget opptil 1950—55-årene, og i dag bygges det nesten bare stålfartøyer på 100 til 120 fots størrelse. Prisen på en slik ligger på 1,5 til 2 millioner kroner. Det er for det meste enmannsforetak. I de siste årene, med til dels rikt sildefiske, har mange satset på kraftblokk-snurpere hvorav de største laster opptil 8—10 000 hl sild eller lodde som fiskes i Øst-Finnmark om våren.

Dessuten er det i de senere årene dannet mange trålerrederier, delvis på kommunal basis, som har bygget hekktrålere på ca. 150 fots størrelse. Disse driver utelukkende trålfiske på bankene hele året.

Dette å kombinere jordbruk og fiske i den forstand som før i tiden, er nå nesten ikke mulig fordi de store fartøylene nå til dags må være i drift hele året for å bære seg økonomisk og de faste mannskapene må følge båten. Den fritid man kan få fra tid til annen trenger gjerne folkene til å puste ut mellom slagene. I vår moderne tid forlanger folk ferie, også fiskerne, selv om de er lott- eller prosentlønnet og derfor er interessert i fangstens størrelse.

Utviklingen har derfor gått i retning av å forlate gårdsbruket og flytte inn til byene og tettbygde sentra fordi det vanskelig lot seg gjøre å få fri eller slutte arbeidet for å ta seg av våronn og slåttonn og annet arbeide som hørte gården til. Det lønte seg sannsynligvis bedre å kjøpe inn de naturalia som man før kunne utvinne på gården og i steden drive fiske kontinuerlig.

Følgen er i alle fall blitt at et stort antall av småbruk er blitt fraflyttet og lagt ned. Mange er solgt som sommersteder eller eierne beholder dem selv i feriene. Tidene har forandret seg, det er uhyre sjelden man kommer over en mann som ror i sin småbåt. Skal han 2—300 m ut i fjorden for å pilke kokefisk, bruker han sin påhengsmotor, Mercury, Arkimedes eller Evinrude.»

TOLLKASSERERENS ETTERKOMMERE:

- F 1 *Dorothea Marie Henriksdatter Blichfeldt* (fra s. 70), døpt 3.11.1677 i Velle, begr. 26.1.1747 i Assens-Klasking. G. 1. g. 25.2.1700 i Slud m. Jens Sørensen Assenius, f. ca. 1654, d. 1716, sogneprest i Assens-Klasking i Aarhus stift. G. 2. g. 14.2.1718 m. etterfølgeren i embedet, Villads Bendixen Kop. Hun hadde 8 barn med sin første mann, hvorav noen kalte seg Blichfeldt og noen Assenius. En av sønnene var:
- G 1 *Henrik Jensen Blichfeldt*, sognedegn i Herrested på Fyn. Han er sannsynligvis den Henricus Blichfeldt som ble student 21 år gammel ved privat Dimmision 1719. G. m. Martha Maria Tranekjær. 1 sønn:
- H 1 *Villads Blichfeldt*, f. 1745 i Herrested, d. 5.2.1801 som sogneprest til Hobro og Skjellerup, g. 15.11.1780 i København m. Anna Cathrine Møller, f. ca. 1751, d. 25.3.1827 i Skanderborg. De hadde 6 barn hvorav en reiste til Norge, nemlig:
- I 3 *Christian Blichfeldt*, f. 5.3.1784 i Sæby, d. 2.4.1875 som tollkasserer i Drammen, «en av de rigeste og største Toldsteder i Norriges Rige» ifl. Jonas Ramus, den lærde Norderhov-presten. For å få et riktig bilde av tollkassereren gjengis hans nekrolog i Drammens Tidende 3.4.1875:

«En av byens eldste, Toldkasserer ved Drammens Toldsted Blichfeldt er igår Eftermiddag afgaaen ved Døden i en alder af 91¹/₄ Aar. Med deltagende Vemod vil denne Efterretning blive modtaget ikke blot her paa Stedet, hvor han har henlevet nær 30 Aar av sin sidste levetid og hvor han ligesaa længe har været en virksom, af alle høiagtet og avholdt Embedsmand og Medborger, men ogsaa rundt om i landet, hvor der findes gjendlevende og de mange med hvem han i sine forskjellige livsstillinger har staaet i Forbindelse.

Fra ungdommen af styrket ved Arbeidssomhet og Tarvelighet i Leveset nød han gjennem sit lange Liv en sjelden god Helbred der tillod ham med usvækket Legems og Aandskraft at vedblive sin Embedsvirksomhet indtil han for faa Maaneder siden, hovedsagelig paa Grund af indtraadt Tunghørighet, fandt det rigtigt at trække sig tilbage. Med største Anerkjendelse fra alle Sider for hans udmærkede Embedsførelse meddeltes ham Afskjed 1ste Januar d.A. Alderen gjorde fra nu af sin ret gjældende, og efter nogen Tids Sygelighed, der lod ham med et Gud hengivent Sind vel tilfreds forutse sin forestaaende opløsning, henvendte han igaar under et pludselig Sygdomsanfald. Han efterlader seg 2 sønner begge i Embedsstilling og en pleiedatter. Det er i disse dage 5 Aar siden han svævede i Lifsfare ved Toldbodens Brand og af Pleiedatteren blev reddet ud af luerne.

Efter hans egen Meddelelse til en Ven hidsættes følgende om den bortgangne Hædersmands Levnedsløp:

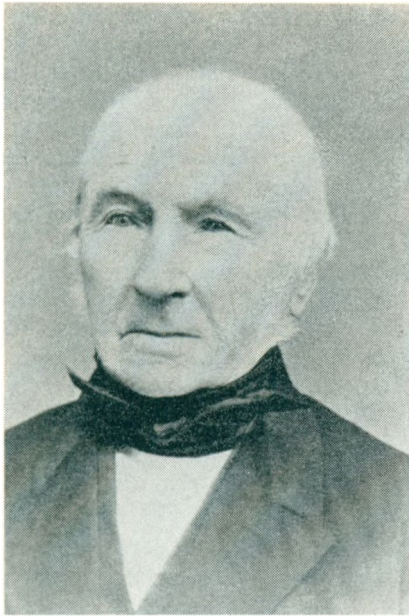

Christian Blichfeldt. Stortingsmann. Tollkasserer i Drammen.

Toldkasserer, Ridder af St. Olavs ordenen Christian Blichfeldt fødtes i Danmark den 5te Marts 1784. Faderen var prest i Sæby, senere i Høbro. Moderen var født Møller. Fra Mai 1800 Student ved Københavns universitet gjorde vor Blichfeldt i 1801 Tjeneste i det danske Studenterkorps. Med en ældre Broder levede han i København i trange Kaar der undertiden lod ham mangle det nødvendigeste og han maatte for sit Lifsophold hengive sig til Privatinformationer, der efter Datidens forhold lønnedes ringe. Han bestemte sig derfor for privat Virksomhet og efter at have lagt sig efter Bogholderi skulde han i 1807 gaa som Assistent til Ostindien, men hindredes ved den engelske Flaades Ankomst til Øresund. Efter Københavns bombardement drog han til Norge og gik ind i Armeen. Ansat som Fændrik i Begyndelsen af 1808 tjente han som saadan i dette Aars krig. I Aarets løb udnævndes han til Sekondløjtnant og 1809 til pr.løjtnant i hvilket sidste Tjenestegrad han deltok i Krigen i 1814, idet han dog for det medste fungerede som Kompanikommandør. I 1819 udnævnt til Kaptein og Kompanisjef var han derefter i 20 Aar i Kraakstad (paa Chefsgaarden Waal) og havde i denne Tid forskjellige kommunale og offentlige Tillidshverv. Fattigkommissionsmedlem Bygdemagasinbestyrer, de sidste 9 Aar 1ste Forligelseskommissær for Kraakstads og Aas Prestegjælds forenede distrikt. Medlem af flere Kommissioner 1826 og 1829 Valgmand, 1930 Stortingsmand fra Akershus Amt.

1ste Medlem af Distriktsmatrikuleringskommissionen for Aker og Follo, fra 1832 konstituert og fra 1834 fast Medlem av Hovedmatrikuleringskommissionen. I 1837 indstilledes han af Regjeringen til Befordring i Krigskommisærembede, men da Embedet forblev ubesat i 2 Aar, udnævndes han imidlertid i 1839 til Toldkasserer i Holmestrand. Der valgtes han til Medlem af Formandskabet, i 3 Aar dets Ordfører, i 1841 til Valgmand, i 1845 atter til Medlem af Stortinget. 31te Januar 1846 udnævndes han til Toldkasserer i Drammen og 6te August 1860 til Ridder af St. Olavs Ordenen.»

Når tollkassereren skulle besøke sine 2 sønner i Skiensdistriktet kom han kjørende med 2 hester og kalesjevogn fra Drammen, og på Vallemyrene ved Porsgrunn var han alltid redd for å bli antastet av ulver, som på vinterstid ferdedes der.

Tollkasserer Blichfeldt ble gift i 1816 m. Maren Sørensen, f. 27.11.1792, d. 3.11.1845, datter av forvalter i Fet, Peder Sørensen og Karen Olsdatter. De hadde 2 sønner:

- J 2 *Christian Emil Blichfeldt*, f. 16.11.1819. (Se s. 108.)
- J 1 *Peder Carl William Blichfeldt*, f. 13.2.1817 i Fet, d. 27.2.1892 på Falkum ved Skien. Han ble student i 1836, juridisk kandidat i 1842 og fullmektig i 1854. I 1861 ble han utnevnt til foged i Bamble fogderi, som



Peder Carl William Blichfeldt. Foged i Bamble.



Frederik Peder Blichfeldt. O.r.sakfører. Skien.

dengang omfattet Bamble, Solum, Holla, Drangedal og Sannidal. Det var slik et stort distrikt med lange, ofte besværlige reiser for fogden når han skulle til tings i de lengst bortliggende bygder. Han bodde i Brevik fra 1861 til 1870, deretter i Skien til 1889 og i sine siste 3 år i Gjerpen. Han var en meget ivrig jeger, likeledes aktiv sanger sammen med sin hustru. Han var ordfører i Brevik i årene 1864, 67, 68 og 69.

Han ble g. 4.11.1854 i Christiania m. Philippa Martine Finne, f. 9.2. 1832 i Drammen, d. 15.2.1915. De hadde 6 barn:

- K 1 *Phillip Christian Blichfeldt*, f. 27.11.1855 i Christiania, d. 23.12.1871. Ugift.
- K 2 *Elise Christine Blichfeldt*, f. 25.11.1857, d. 1.8.1930. Ugift.
- K 3 *Jacob Blichfeldt*, f. 23.4.1860, d. 8.5. s. å.
- K 5 *Julie Christiane Blichfeldt*, f. 12.12.1863 i Brevik, d. 17.9.1952 i Skien. Lærerinne. Ugift.
- K 6 *Benedicte Blichfeldt*, f. 11.7.1873 i Skien, d. 14.7.1957 i Hellerup v. København. G. 1.7.1896 m. professor, dr. phil. Aage Friis, f. i Korsør den 16.8.1870, d. 5.10.1949 i Hellerup. 3 børn:

- L 1 *Finn Tage Blichfeldt Friis*, f. på Frederiksberg 20.3.1897, cand. polit., senere konsulent i Udenrigsministeriet etc., g. 10.6.1923 m. Bodil Emilie Schou, f. på Frederiksberg 2.4.1900. 3 børn f. Friis.
- L 2 *Edele Friis*, f. på Frederiksberg 18.7.1899, g. 31.5.1926 med cand. polit. (senere) kontorchef Kaj Hakon Müller, f. i Danzig 3.6.1900, d. 29.1.1946 i Gentofte. 2 børn f. Müller.
- L 3 *Henning Kristian Friis*, f. 11.10.1911 på Frederiksberg, cand. polit., direktør for Sosialforskningsinstituttet, g. 19.7.1937 m. Britt Astrid Ella Louise Hallberg, f. 30.3.1914 i Stockholm. 4 børn f. Friis.
- K 4 *Frederik Peder Blichfeldt*, f. 3.1.1862 i Brevik, d. 21.6.1921. Han tok sin juridiske eksamen i 1886 og drev sin egen sakførerforretning i Skien fra 1890.

O.r.sakfører Blichfeldt hadde mange off. og private tilitsverv, bl. a. formann i direksjonen for Lundetangens bryggeri, medlem av direksjonen i Skiens aktiemølle, ordf. i forstanderskapet for Skiens Sparebank og viseordf. i representantskapet i Skiensfjordens Kreditbank. I flere år var han også medlem av Skiens bystyre.

O.r.sakfører Blichfeldt var velsett og godt likt av alle p.g.a. sitt freidige livssyn, sin noble karakter, sin uoppslitelige arbeidskraft og for sin anseelse som dyktig jurist. Overrettssakfører Blichfeldt kjøpte i 1914 eiendommen Mellem Falkum (dengang i Gjerpen – nå i Skien), ominnredet



Falkum i Skien.

den. Den er fremdeles i Blichfeldt-familiens eie. Han ble gift i Christiania 31.1.1894 m. Laura Augusta Søeberg, f. 30.7.1864 i Skien, datter av amtsfysikus Anton Magnus Søeberg og Laura Elisabeth Nannestad. Hun døde 6.8.1939. De hadde 5 barn:

- L 1 *Laura Elisabeth Nannestad Blichfeldt*, f. 9.12.1896, student 1916, eksamen fra Oslo Handelsgym. i 1917. Driver egen forretning i Skien (assurans og eiendomsbestyrelse).
- L 2 *Philippa Finne Blichfeldt*, f. 17.10. 1898. Kontordame i Skien.
Disse 2 sitter nå med eiendommen Falkum.
- L 3 *Ingeborg Sofie Blichfeldt*, f. 1.11.1900 på Falkum i Gjerpen. G. 19.5. 1934 m. advokat Øistein Gresvik, Fredrikstad, f. 2.10.1906. 3 barn.
 - M 1 *Laura Augusta Blichfeldt Gresvik*, f. 15.8.1935, student. G. 18.5.1957 med kapteinløytnant Svein Schei, Bergen, f. 6.6.1933. 3 barn:
 - N 1 *Morten Schei*, f. 21.11.1957.
 - N 2 *Jørgen Schei*, f. 22.9.1959.
 - N 3 *Espen Schei*, f. 19.10.1965.
 - M 2 *Olaf Jørgen Gresvik*, f. 25.11.1937 — hotellfagskole — hotellmann. G. 19.11.1966 m. Marit Sæbø, Stavanger, f. 14.2.1941.
 - M 3 *Peder Frederik Blichfeldt Gresvik*, f. 4.4.1944, student, maskinistskole.
- L 4 *Per Carl William Blichfeldt*, f. 7.12.1905, d. 5.5.1958. Han tok artium i 1925 og juridikum i 1929. Han praktiserte som sakfører i Skien i noen år inntil han ble disponent i firmaet Nordstrøm & Due A/S, Oslo. G. 8.3.1932 m. Bodil Elisabeth Wiel Due, f. 29.9.1910 i Oslo. 2 barn:
 - M 1 *Valborg Augusta Blichfeldt*, f. 11.3.1934 i Skien, student 1953, kjemi-eksamen, g. 9.3.1957 m. Thor Herluf Gjertsen, f. 8.4.1930, engrosforretning i tekstilbransjen. 2 barn:
 - N 1 *Lena Gjertsen*, f. 1.4.1959.
 - N 2 *Anne Gjertsen*, f. 24.12.1961.
 - M 2 *Peder Frederik Blichfeldt*, f. 3.4.1937, student, handelsskole, revisor. G. 30.12.1960 m. Inger Ragna Hauge, f. 3.2.1939. 2 barn:
 - N 1 *Nina Martine Blichfeldt*, f. 18.4.1963.
 - N 2 *Monica Blichfeldt*, f. 5.9.1966.
- L 5 *Anton Magnus Søeberg Blichfeldt*, f. 17.11.1907 på Falkum. Student 1925, medisinsk embetseksamen 1934. Spesialitet: Lungesykdommer. Praktisert: Hitra, Kolbotn, Grefsen Sanatorium. Lungespesialist Larvik, G. 24.7.1937 m. Harriet Mæhle, f. 19.4.1912 i Kristiansund N. 2 barn:
 - M 1 *Peder Frederik Blichfeldt*, f. 21.6.1938, student, medisinsk embetseksamen 1963, lege Hamar Sykehus, nå Arendal sykehus, g. 26.9.1964



Christian Emil Blichfeldt. Oberstløytnant. Skien.

m. Henny Brun Pedersen, f. 26.3.1941, Karrebækminde, Danmark, sykepleierske. 2 barn:

N 1 *Mette Blichfeldt*, f. 1.7.1965.

N 2 *Anne Blichfeldt*, f. 11.5.1968.

M 2 *Drude Sophie Blichfeldt*, f. 2.1.1946. Student. Stud. philol. G. 1.6. 1968 m. stud. jur. Christen Mellbye Gjesdahl, f. 18.7.1944, sønn av sogneprest Johan Christie Gjesdahl og fru f. Mellbye.

J 2 *Christian Emil Blichfeldt*, fra s. 104, f. 16.11.1819 i Holmestrand, d. 15.10.1881 i Skien. Nekrolog i «Grenmar», Porsgrunn:

«Den avdøde, der var født 10.11.1819, blev off. i 1840, kapt. i 1857 og oberstløytnant i 1873 i Bergenske Brigade, senere chef for Telemarkens Bataljon. Af Hans Majestet Kongen var han hædret ved Sverdordenens Ridderkors.

Skal man sætte Blichfeldt et Eftermæle, da skal det hede, at han saavel fra Hjertets- som Karakterens side var en rigt utrustet Personlighed, han var en helstøbt Gentlemann, en dygtig Offiser, indtil det

yderste streng i Opfyldelsen af sine plikter og lige agtet og avholdt af Kamerater, overordnet og underordnet, høi og lav. Oberstløjtnant Blichfeldt efterlader sig Hustru samt 2 sønner og 1 datter.»

Han ble g. 23.12.1850 i Drammen m. Johanne Petronelle Bull, f. 15.6.1833 i Frederiksvern, datter av distriktslege Nils Otto Bull og Bolute Christine Susanne Schrøder. Hun døde 15.4.1916. De hadde 3 barn:

- K 1 *Niels Christian Blichfeldt*, f. 31.8.1855 i Porsgrunn, d. 14.9.1920. Han seilte i en rekke år som kaptein i Sønnenfjeldske Dampskibsselskap, bl. a. fører av D/S «Kong Inge». I sine senere år drev han en god sigarforretning i Riddervoldsgate i Oslo. G. i Frederikshald 3.5.1892 m. Maren Aschehoug, f. s. sted 28.9.1865, datter av skipsreder, proprietær Thorkild Aschehoug og hustru Valborg Stang, på Sofienlund i Idd. 1 datter:
- L 1 *Valborg Johanne Blichfeldt*, f. 27.12. 1898 i Christiania. G. 15.12.1921 m. Johan Leiv Engelschiøn, f. 7.6.1895, d. 26.3.1945. Direktør i firmaet Leiv Engelschiøn A/S, Oslo. 2 barn:
- M 1 *Anne Margrethe Engelschiøn*, f. 11.11.1922. Ugift.
- M 2 *Søren Engelschiøn*, f. 30.1.1932. Disponent. Gift m. Sosique de Mau-blanc, fransk. 4 barn.



Niels Christian Blichfeldt. Skipskaptein. Christiania.



Richard Jens Christian Schrøder Blichfeldt. Herredskasserer i Aker.

- K 2 *Bolette Christine Blichfeldt*, f. 4.7.1858 i Porsgrunn, d. 8.4.1943. G. i Christiania 21.5.1883 m. skipsmegler og sparebankdirektør Thomas Stang Aschehoug, Frederikshald, f. 12.7.1848, d. 4.8.1911. 1 datter:
- L 1 *Christine Johanne Aschehoug*, f. 13.8.1885, død i 1963? G. m. statsrevisor Andreas Gjems, f. 16.10.1879. 1 datter.
- K 3 *Richard Jens Christian Schrøder Blichfeldt*, f. 28.8.1865 i Gjerpen, d. 16.1.1940. Han tok artium i 1885, juridikum i 1890. Ansatt i 3 år i Oslo ligningsvesen, 8 år i revisjonsdepartementet og ble i 1903 herredskasserer i Aker. Etter mange års fortjenstfullt arbeid i denne stilling tok han avskjed etter eget ønske for å gå over i det private forretningsliv som forretningsmann og revisor i Oslo. Han var g. 3.12.1897 m. Jenny Olsen, f. 28.4.1873, d. 11.2.1933, datter av skipsreder Rasmus Andreas Olsen og hustru Emilie Hortentie Dahlin, Oslo. Skilt i 1910.
- Barn:
- L 1 *Ragnbild Blichfeldt*, f. 17.12.1901. G. 19.10.1924 m. direktør Jan Christopher Blom, f. 9.10.1899, d. 7.3.1955. 2 barn:
- M 1 *Jan Blom*, f. 12.6.1925 i Oslo. Militærutdannelse. Ugift.

- M 2 *Ellen Mette Elisabeth Blom*, f. 24.3.1930 i Oslo. G. m. Ole Michelsen, København. Skilt.
- L 2 *Christian Emil Blichfeldt*, f. 9.11.1904 i Kristiania. D. 13.3.1967 i Alicante i Spania. Salgssjef i firmaet Thiis & Co., Oslo. Gift med Ella Sand, f. 31.7.1911, datter av disp. Christian Sand, f. 8.7.1888, d. 4.2.1952 og hustru Borghild Steen, f. 16.11.1886, d. 3.12.1961. 2 barn:
- M 1 *Per Christian Blichfeldt*, f. 22.5.1934, kapteinløytnant. G. 29.12.1961 i Mandal m. gymnastikklærerinne Marianne Bentzen, f. 6.6.1937, datter av tannlege Alf Bjarne Bentzen og hustru Asta Bergljot f. Rennæs. 2 barn:
- N 1 *Anniken Cesilie Blichfeldt*, f. 30.4.1962, Oslo.
- N 2 *Beate Christina Blichfeldt*, f. 12.9.1964 i Oslo.
- M 2 *Erik Emil Blichfeldt*, f. 22.4.1938, ugift.
- L 3 *Jens Kristian Schrøder Blichfeldt*, f. 2.2.1936. (Ifl. døpsattest av 9.10.1937 er hans far revisor R. J. Schrøder Blichfeldt og mor Ester Ruud, f. 6.8.1910.) Utdannelse: 1 årig handelsskole, reklameskolen Oslo Børs, og dekorasjonsskole i København. Kjøpmann i Asker. Gift 1. gang 20.10.1956 m. Ingrid Åserød, f. 31.8.1940. Skilt i 1961 etter vennskapelig overenskomst. Den gikk bl. a. ut på at faren skulle beholde barna og oppdra disse. Gift 2. gang 14.3.1963 m. Borghild Kransberg, f. 31.8.1945. Barn:
- M 1 *Richard Blichfeldt*, f. 13.3.1957.
- M 2 *Elisabeth Marie Blichfeldt*, f. 30.8.1958.
- M 3 *Lenhard Efraim Blichfeldt*, f. 20.3.1960.
- M 4 *Ivan Charles Blichfeldt*, f. 15.10.1964.
- M 5 *Leonard Eugen Blichfeldt*, f. 10.9.1966.

NAVNEREGISTER

- Alger, Juliet 36
 Alger, Michael 36
 Andersen, Adelyne Thelma 94
 Andersen, Caroline 77
 Andersen, Jørgen 86
 Andersen, Mercedes 86
 Andersen, Peare Sonya 94
 Andersen, Peter Korinus 94
 Andresen, Borghild 37
 Andresen, postmester 37
 Antonsen, Hildur 94
 Aschehoug, Christine Johanne 110
 Aschehoug, Maren 109
 Aschehoug, Thomas Stang 110
 Aschehoug, Thorkild 109
 Asplund, redaktør 80
 Assenius, Jens Sørensen 70 - 102
 Aune, May 98
- Bakke, Alf Edvin 94
 Bakke, Helene Elreta 94
 Bakke, Jeane Patricia 94
 Bakke, Kristian Martin Mosling Olsen 93
 Bakke, Mae Elisabeth 94
 Ballstad, Ingebjørg Olsen 97
 Balzer, Hanna 93
 Bang, Cesilie Sofie 79
 Bang, J., løytn. 79
 Bassøe, Martha Dorothea 64
 Baumgarten, Torkil 5 - 11 - 16
 Beaton, Cathryn Haldbjørg 97
 Beaton, James Norman 97
 Beaton, Sonja Wiveke 97
 Benestad, Georg 52
 Benestad, Gerda 52
 Benneche, Carl Hakon Borchsenius 86
 Bennet, Harry 56
 Bentzen, Alf Bjarne 111
 Bentzen, Marianne 111
 Bentzon, Adolf Carl 64
 Bentzon, Anna Margareta 64
- Bentzon, Bent 64
 Bentzon, Christen 64
 Bentzon, Hans Henrich 64
 Bentzon, Jacob 64
 Bentzon, Johan 64
 Bentzon, Johanna Cicilia 64
 Bentzon, Karen 64
 Bentzon, Paul Vogt 64
 Berg, Martha Sofie 83
 Berger, Elise Charlotte 93
 Berger, Johan Arvid 93
 Berger, Sylvia 93
 Berger, Eyvind Arthur 93
 Berner, Håkon 43
 Bersvendsen, Hansine Nikoline 97
 Blakstvedt, Ambrosia 52
 Blakstvedt, Anne-Lise Kolbjørnsen 45
 Blakstvedt, Anne Lise 52
 Blakstvedt, Torgrim S. 45
 Blakstvedt, Torgrim 52
 Blom, Ellen Mette Elisabeth 110
 Blomberg, Emanuel 45
 Blom, Jan Christopher 110
 Blom, Peter, Cammerraad 39
 Borchmann, Andreas Joensen 83
 Borchmann, Wiwicka Lucia 83
 Bjercknes, Ingeborg 31
 Bjerkvold, Johan, lektor 80
 Bjerkevold, Johanne Cornelie 13 - 80
 Bjørgan, Valborg Natalie 80
 Bjørgan, Hilfred Ingulf 80
 Bjørgan, John M., gårdbr. 80
 Bjørgan, Liv Claudia 80
 Bjørgan, Nanna Brigida 80
 Bjørgan, William Kristian Blichfeldt 80
 Bjørge, Aslaug 85
 Bjørge, Ole 85
 Bjørnæs, Ingeborg Marie 45
 Blichfeld, Abel 24
 Blichfeld, Abel Hermichen Ellena 83
 Blichfeld, Abelone 26

Blichfeldt, Abraham von 65
 Blichfeldt, Aksel Leganger Weltzin 81
 Blichfeldt, Aksel Theodor Henriksen,
 skipskaptein 80
 Blichfeldt, Alf Reidar 44
 Blichfeldt, Alfhild Camilla 50
 Blichfeldt, Alfred 45
 Blichfeldt, Amalie Kristine 93
 Blichfeldt, Amandus Emil 93
 Blichfeldt, Anders Juel 50
 Blichfeldt, Anna 79
 Blichfeldt, Anna Beate Mossin 73
 Blichfeldt, Anna Birgithe 58
 Blichfeldt, Anna Cathrine 24 - 25
 Blichfeldt, Anna Cathrine Coucheron 73
 Blichfeldt, Anna Elise 93
 Blichfeldt, Anna Hansdatter 82
 Blichfeldt, Anna Helene 81
 Blichfeldt, Anna Margrethe 62
 Blichfeldt, Anna Margrethe Franzdatter
 71
 Blichfeldt, Anna Rebekka Hendrikke 77
 Blichfeldt, Anne 24 - 25 - 108
 Blichfeldt, Anne Abelsdatter 21 - 22 - 24
 Blichfeldt, Anne Elisabeth 27
 Blichfeldt, Anne Gerd 82
 Blichfeldt, Anne Inger 53
 Blichfeldt, Anne Margrethe 60
 Blichfeldt, Anne Marie 95
 Blichfeldt, Anne Merete 51
 Blichfeldt, Anne Rebecca Mossin 73
 Blichfeldt, Anne Sofie 79
 Blichfeldt, Anniken Cesilie 111
 Blichfeldt, Anton Jacob Coucheron 73
 Blichfeldt, Anton Magnus Sæberg 107
 Blichfeldt, Antone Mathilde 92
 Blichfeldt, Arnlaug 8 - 54
 Blichfeldt, Arvid 81
 Blichfeldt, Arvid Jonny 81
 Blichfeldt, Aslaug 78
 Blichfeldt, Aslaug 93
 Blichfeldt, Asle Jacob 81
 Blichfeldt, Astri 51
 Blichfeldt, Astrid Hjørdis 52
 Blichfeldt, Astrid Johanne 81
 Blichfeldt, Astrid Sofie 97
 Blichfeldt, Aud Ågot 50
 Blichfeldt, Auguste Helene Charlotte 35
 - 44
 Blichfeldt, Beate Christina 111
 Blichfeldt, Benedicte 105
 Blichfeldt, Bent 55
 Blichfeldt, Bente 25
 Blichfeldt, Bergliot Ambrosia 51
 Blichfeldt, Bernt Christian 33 - 58
 Blichfeldt, Berthe Helene 99
 Blichfeldt, Berthe Sofie 64
 Blichfeldt, Betzy Cathrine 33
 Blichfeldt, Bjarne Jendor 97
 Blichfeldt, Bjøng, Irene 81
 Blichfeldt, Bjørn 38
 Blichfeldt, Bjørn Asplund 81
 Blichfeldt, Bjørg Terese Birgitte 97
 Blichfeldt, Bjørnar 93
 Blichfeldt, Birgitte 75
 Blichfeldt, Bolette Christine 109
 Blichfeldt, Bror Aasmund 52
 Blichfeldt, Bøje Krog 85
 Blichfeldt, Carl Magnus 81
 Blichfeldt, Carl Ingus Monrad 80
 Blichfeldt, Caroline Jensine Teodora 77
 Blichfeldt, Caspar Fredrik 26
 Blichfeldt, Caspar Fridrich von 26
 Blichfeldt, Caspar Rømer 26
 Blichfeldt, Cathrine Hedvig 27
 Blichfeldt, Charles Amandus 82
 Blichfeldt, Christen 24 - 26
 Blichfeldt, Christen Hansen 11 - 17
 Blichfeldt, Christen Henriksen 19
 Blichfeldt, Christen Christensen 19
 Blichfeldt, Christen Jensen 18
 Blichfeldt, Christen Ottesen 6 - 16 - 17
 Blichfeldt, Christian 13 - 24 - 102
 Blichfeldt, Christian Emil 104 - 108 - 111
 Blichfeldt, Christian Friderich 26
 Blichfeldt, Christian Fredrik 52
 Blichfeldt, Christian Holberg Gran 74 -
 76
 Blichfeldt, Christian Ludv. Fischer
 Mossin 73
 Blichfeldt, Christian Marius, Ishavsskip-
 per 79 - 80
 Blichfeldt, Christense 23
 Blichfeldt, Christine Frederikke 76
 Blichfeldt, Christine Jacobine Amalie 80
 Blichfeldt, Christine Mathilde 80
 Blichfeldt, Conrad 93
 Blichfeldt, Cæsilie Pedersdatter 18 - 66 -
 68
 Blichfeldt, Didrikke Cathrine 43
 Blichfeldt, Dorothea 25 - 27 - 30
 Blichfeldt, Dorthea Christensensdatter 20
 Blichfeldt, Dorothea Marie Henriksdat-
 ter 70 - 102
 Blichfeldt, Drude Sophie 108
 Blichfeldt, Edel Emilie 89
 Blichfeldt, Edvarda Johanne 95
 Blichfeldt, Edvin 93
 Blichfeldt, Egil William 94
 Blichfeldt, Eidar Magne 99
 Blichfeldt, Eirin 96
 Blichfeldt, Eivind Marinius 99
 Blichfeldt, Elisabeth Marie 111
 Blichfeldt, Elisabeth Sophie 63
 Blichfeldt, Elise Christine 105
 Blichfeldt, Ellen 24

Blichfeldt, Eline Jensdatter 21
 Blichfeldt, Ellen 86
 Blichfeldt, Ellen Kirstine 71
 Blichfeldt, Elling 53
 Blichfeldt, Elsa Marie 96
 Blichfeldt, Else 53
 Blichfeldt, Else Hansdatter 24
 Blichfeldt, Else Kristine Hansdatter 83
 Blichfeldt, Else Maronethe 81
 Blichfeldt, Erik Emil 111
 Blichfeldt, Erik Magne 99
 Blichfeldt, Erling Albert 97
 Blichfeldt, Erna 80
 Blichfeldt, Finn 54
 Blichfeldt, Finn Alfred 53
 Blichfeldt, Finn Kahrs 81
 Blichfeldt, Frands Henriksen, Sogneprest
 70
 Blichfeldt, Frank 94
 Blichfeldt, Frants Henriksen 6 - 16 - 19
 Blichfeldt, Frants Henrik, fabrikkeier 75
 Blichfeldt, Frantz Henrik 12
 Blichfeldt, Frantz Henrich, sogneprest 71
 - 72
 Blichfeldt, Frantz Henrik 76
 Blichfeldt, Frantz Henrik 77
 Blichfeldt, Frantz Henriksen, sogneprest
 71
 Blichfeldt, Frantz Henrich Schlaubenbusch
 26
 Blichfeldt, Frantz Nicolay 79
 Blichfeldt, Frantzone Katrine 76
 Blichfeldt, Fredrik Christian 43 - 45 - 51
 Blichfeldt, Fredrik Christian Mow 51
 Blichfeldt, Fredrik Christian Otto Mow
 30 - 31 - 59
 Blichfeldt, Fredrik Didrik Leechmann
 Fleischer 73 - 75
 Blichfeldt, Fredrik Edvard 36
 Blichfeldt, Fredrik Emil 34 - 37
 Blichfeldt, Fredrik Emil Julius Johan
 Mow 35
 Blichfeldt, Fredrik Herman 85
 Blichfeldt, Fredrik Ernst 58
 Blichfeldt, Fredrik Mow 55
 Blichfeldt, Frederik Peder 106
 Blichfeldt, Fredrik Wilhelm Emil 86
 Blichfeldt, Fredrikke Christiane 58
 Blichfeldt, Friederich 83
 Blichfeldt, Fridtjof Georg von Clause-
 witz 35
 Blichfeldt, Geir 96
 Blichfeldt, Georg Christian 52
 Blichfeldt, Georg Emil Thorvald 82
 Blichfeldt, Georg Ludvig 36
 Blichfeldt, Gottlob Ludvig 8 - 9 - 35
 Blichfeldt, Grace-Emilie 88
 Blichfeldt, Greta Katrine 51
 Blichfeldt, Grete 54
 Blichfeldt, Gudrun Cathrine 53
 Blichfeldt, Gunhild Amalie 97
 Blichfeldt, Gunhild Leonore 96
 Blichfeldt, Gunnar Johan 94
 Blichfeldt, Gunvald 99
 Blichfeldt, Gunvald Erling 99
 Blichfeldt, Gunvald Johan 99
 Blichfeldt, Hans von 64 - 69
 Blichfeldt, Hans Arne 58
 Blichfeldt, Hans Carl 37
 Blichfeldt, Hans Carl Christian 74
 Blichfeldt, Hans Carl Christian August
 35
 Blichfeldt, Hans Christensen 13 - 20 - 21
 Blichfeldt, Hans Christian 27
 Blichfeldt, Hans Christian de 26
 Blichfeldt, Hans Fredrik 38
 Blichfeldt, Hans Hafsrod 33
 Blichfeldt, Hans Henriksen 63
 Blichfeldt, Hans Mossin 73
 Blichfeldt, Hans Mow 33 - 55
 Blichfeldt, Hagni 78
 Blichfeldt, Halfdan 85
 Blichfeldt, Harald Thaulow 85
 Blichfeldt, Harriet Emilie 35
 Blichfeldt, Hege Christin 53
 Blichfeldt, Helen 44
 Blichfeldt, Helene Birgit 98
 Blichfeldt, Helen Lerche 35
 Blichfeldt, Helge 82
 Blichfeldt, Henny Lucie 85
 Blichfeldt, Henrich 15 - 27
 Blichfeldt, Henrik Christensen 6 - 15 -
 17 - 19
 Blichfeldt, Henrik Hansen, byfogd 13 -
 60
 Blichfeldt, Henrik Frandsen, sogneprest
 70
 Blichfeldt, Henrik Frantsen 13
 Blichfeldt, Henrich Frantzen, skipsapt.
 73
 Blichfeldt, Henrich Frantzen, bergraad 71
 Blichfeldt, Henrik Frantzen 74
 Blichfeldt, Henrich Frantzen 7
 Blichfeldt, Henrik Jensen 102
 Blichfeldt, Henrik Severin von 64
 Blichfeldt, Henrik Wergeland 58
 Blichfeldt, Henrikka 64
 Blichfeldt, Henriette Dorothea 65
 Blichfeldt, Henry 58
 Blichfeldt, Henry Fredrik 100
 Blichfeldt, Hermine Cathrine 35
 Blichfeldt, Hilda Berglioth 45
 Blichfeldt, Hjørdis Elisabeth 53
 Blichfeldt, Hilda 81
 Blichfeldt, Hildur 100
 Blichfeldt, Håkon Fredrik 44

Blichfeldt, Håkon Viktor Lauritz 97
 Blichfeldt, Ingar 53
 Blichfeldt, Ingeborg Ambrosia 44 - 50
 Blichfeldt, Ingeborg Ambrosia Christensen 43
 Blichfeldt, Ingeborg Margrethe 82
 Blichfeldt, Ingeborg Marie Cathrine 76 - 78
 Blichfeldt, Ingeborg Marie Ottosdatter 79
 Blichfeldt, Ingeborg Sofie 107
 Blichfeldt, Inger Line 54
 Blichfeldt, Inger Margrethe 64
 Blichfeldt, Ingerid 88
 Blichfeldt, Ingrid Marie 51
 Blichfeldt, Ingunn Karin 81
 Blichfeldt, Irene Cicilie 53
 Blichfeldt, Ivan Charles 111
 Blichfeldt, Jacob 81 - 105
 Blichfeldt, Jacob Andreas 83
 Blichfeldt, Jan Egil 94
 Blichfeldt, Jan Fredrik 37
 Blichfeldt, Jan Harald 99
 Blichfeldt, Jan Ingar 53
 Blichfeldt, Jens von 65
 Blichfeldt, Jens Kristian Schrøder 111
 Blichfeldt, Jens Munthe 80
 Blichfeldt, Jens Munthe Coucheron, kirurg 74
 Blichfeldt, Jens Petter 33
 Blichfeldt, Jensine 81
 Blichfeldt, Jensine Nikoline 93
 Blichfeldt, Jenny Marie 44
 Blichfeldt, Johan Anton Meyer, bakermester 74 - 76
 Blichfeldt, Johan Anton Rommelhof 79
 Blichfeldt, Johan Edvard 44
 Blichfeldt, Johan Fredrik 33 - 55
 Blichfeldt, Johan Olaf 11 - 56
 Blichfeldt, Johanne 69
 Blichfeldt, Johanne Cathrine Wilhelmine 83
 Blichfeldt, Johanne Cornelie 80
 Blichfeldt, Johanne Kirstine 71
 Blichfeldt, Johanne Wilhelmine 84
 Blichfeldt, Johannes Henriksen 19 - 59
 Blichfeldt, Jon Frode 51
 Blichfeldt, Jorunn 96
 Blichfeldt, Josefine Christiane Birgitte 80
 Blichfeldt, Josephine Petrona 85
 Blichfeldt, Jostein Audun 78
 Blichfeldt, Julie Christiane 105
 Blichfeldt, Julie Marie 56
 Blichfeldt, Just Henrichsøn 7 - 19
 Blichfeldt, Jørgen Jacob 82
 Blichfeldt, Jørgine Marie 43
 Blichfeldt, Karen Christensdatter 18
 Blichfeldt, Karen Kathrine 73
 Blichfeldt, Karen Maria 65
 Blichfeldt-Petersen, Karin 8
 Blichfeldt, Karin Juliet 36
 Blichfeldt, Karin Nancy 99
 Blichfeldt, Karl Edvard 94 - 97
 Blichfeldt, Klara 98
 Blichfeldt, Knud Nicolay 83 - 89
 Blichfeldt, Knut Jørgen 93
 Blichfeldt, Kristian Klingen 81
 Blichfeldt, Kristin Boberg 55
 Blichfeldt, Kåre Nicolay 93
 Blichfeldt, Laura 9
 Blichfeldt, Laura Elisabeth Nannestad 107
 Blichfeldt, Leif 12 - 37 - 69
 Blichfeldt, Lenhard Efraim 111
 Blichfeldt, Leonard Eugen 111
 Blichfeldt, Louise Fredericke 83
 Blichfeldt, Lilly Hansine Bertive 96
 Blichfeldt, Lucy 86
 Blichfeldt, Mai Benthe 81
 Blichfeldt, Marie Claudine 85
 Blichfeldt, Marion 97
 Blichfeldt, Marius Teodorus Hagbart 77
 Blichfeldt, Marianne 55
 Blichfeldt, Marthe Christine 25
 Blichfeldt, Merete Elise 93
 Blichfeldt, Mette 108
 Blichfeldt, Michael Christian Tønder von 26
 Blichfeldt, Michael Holst 33 - 56
 Blichfeldt, Monica 107
 Blichfeldt, Maren Christensdatter 17
 Blichfeldt, Maren Dorothea 44 - 45
 Blichfeldt, Maren Henriksdatter 70
 Blichfeldt, Maren Pedersdatter 18 - 66 - 68
 Blichfeldt, Margaret 81
 Blichfeldt, Margareth 95 - 96
 Blichfeldt, Margareth Berglioth 100
 Blichfeldt, Margit Dorothea 52
 Blichfeldt, Margrethe Hansdatter 23
 Blichfeldt, Nancy Bernhardine 80
 Blichfeldt, Nancy Gerda 99
 Blichfeldt, Nanna 80
 Blichfeldt, Nanny Ragnhild 99
 Blichfeldt, Nicolai Andreas 84 - 91
 Blichfeldt, Nicolay Mathias, lærer 79
 Blichfeldt, Niels Christian 109
 Blichfeldt, Niels Henriksen 19 - 70
 Blichfeldt, Nils Martin 94
 Blichfeldt, Nina Martine 107
 Blichfeldt, Nora 58
 Blichfeldt, Norunn Helene 53
 Blichfeldt, Odin Edvard 93
 Blichfeldt, Olaug Helene 95

Blichfeldt, Olaus 33 - 38 - 39 - 42 - 44
 - 54
 Blichfeldt, Olav 96
 Blichfeld, Olavius 15
 Blichfeldt, Olina Constanse 77
 Blichfeld, Olle v. 25 - 26
 Blichfeldt, Olle Abelsen 24
 Blichfeld, Oluf Henriksen 19
 Blichfeldt, Oskar Emil 95
 Blichfeldt, Ottar 81
 Blichfeld, Otter Henrik 24
 Blichfeldt, Ortilie Amalie 43
 Blichfeldt, Otto 13 - 15 - 16
 Blichfeld, Otto Christensen 18 - 19
 Blichfeldt, Otto Ideus Alfred 45
 Blichfeldt, Otto Ingebr., kjøpm. 74
 Blichfeldt, Otto Ingebr. Frantsen 78
 Blichfeldt, Paul 99
 Blichfeldt, Paulin 96
 Blichfeldt, Peder 12 - 13 - 68 - 100
 Blichfeld, Peder Christensen 18 - 19
 Blichfeldt, Peder Christensen 66 - 68
 Blichfeldt, Peder Carl William 104
 Blichfeldt, Peder Frederik 107
 Blichfeldt, Peder Edward Meldal 77
 Blichfeldt, Peder Frandsen 12
 Blichfeldt, Peder Gunnerius 96
 Blichfeldt, Peder Hagbart 91
 Blichfeldt, Peder Hagbarth 94
 Blichfeldt, Peder Leuch 64
 Blichfeldt, Peer 37
 Blichfeldt, Per Carl William 107
 Blichfeldt, Per Christian 111
 Blichfeldt, Per Gunnar 99
 Blichfeldt, Peter Andreas 82 - 83 - 89
 Blichfeldt, Peter Rasmus 13 - 83
 Blichfeldt, Petra Eline 94
 Blichfeld, Petter 16
 Blichfeldt, Petter Osvald 79
 Blichfeldt, Phillip Christian 105
 Blichfeldt, Philippa Finne 107
 Blichfeldt, Ragna Robertha 86
 Blichfeldt, Ragnar 8 - 53 - 54
 Blichfeldt, Ragnhild 87 - 110
 Blichfeldt, Ragnhild Louise 44
 Blichfeldt, Ragnhild Margrethe 56
 Blichfeldt, Ragnhild Sonja 97
 Blichfeldt, Randi Tove 81
 Blichfeldt, Rebecca 80
 Blichfeldt, Riborg Fredrikke 85
 Blichfeldt, Richard 111
 Blichfeldt, Richard Jens Christian
 Schröder 110
 Blichfeldt, Robert Christian 9 - 84 - 85
 - 87 - 88
 Blichfeldt, Rolf Sigurd 44
 Blichfeldt, Solveig 95
 Blichfeldt, Sonja 95 - 97
 Blichfeldt, Steinar Peder 97
 Blichfeldt, Stine 53
 Blichfeldt, Sverre 81
 Blichfeldt, Thomas Christensen 19
 Blichfeldt, Thomas Henriksen, sogneprest
 70
 Blichfeldt, Thomasine Fredrikke Mathilde
 76 - 78
 Blichfeldt, Thor 82
 Blichfeldt, Thor Fredrik 52
 Blichfeldt, Thor Halvdan 52
 Blichfeldt, Thor Øivind 53
 Blichfeldt, Thora Marie 44
 Blichfeldt, Thora Regine 44 - 50
 Blichfeldt, Terje Håkon 97
 Blichfeldt, Tone 95
 Blichfeldt, Tore 37
 Blichfeldt, Torunn Petrea 54
 Blichfeldt, Truls Hartvig 11 - 35 - 44
 Blichfeldt, Unni 99
 Blichfeldt, Valborg Augusta 107
 Blichfeldt, Valborg Johanne 109
 Blichfeldt, Viggo 94
 Blichfeldt, Villads 70 - 102
 Blichfeldt, Vina Valentina 80
 Blichfeldt, Wilhelm August Heggelund
 Coucheron 73
 Blichfeldt, Wilhelm Coucheron 73
 Blichfeldt, Wilhelmine Christine 92
 Blichfeldt, Wilhelmine Frederikke 77
 Blichfeldt, Zidse Chathrine 63
 Blichfeldt-Petersen, Aage 8 - 9
 Blichfeldt, Aagot 56
 Blichfeldt, Aagot Julie Ragnhild 38
 Blichfeldt, Aase 51
 Blichfeldt, Aasta Petrea 52
 Blichwedel, Cathrine Elisabeth 82
 Blichwedel, Hans Jacob 13 - 82
 Blickwedel, Henrich 10
 Blickwedel, Nicolaus 10
 Blom, Ellen Mette Elisabeth 110
 Blom, Jan 110
 Blom, Jan Christopher 110
 Boberg, Kari 55
 Boberg, Ole 55
 Brandt, Christine Marie 75
 Brandt, Peter, prest 75
 Brasch, Kristine Christensdatter 70
 Brautaseth, Knut 99
 Bremer, Anna Dorothea 66
 Brevik, Selma 82
 Brodersen, Abraham 86
 Brodersen, Alf 86
 Brodersen, Ellinor 86
 Brodersen, James Forbes 86
 Brodersen, Robert Christian 86
 Brun, Janichen 24
 Brun, Ole 24

Bruun, Hans Jensen 17
Bull, Johanne Petronelle 109
Bull, Nils Otto 109
Burensund, Abraham Sundius 64
Burensund, Henriche Cathrine 64

Carlsch, Maren 64
Christensen, Bodil 86
Christensen, Finn Blichfeldt 86
Christensen, Fredrik Marius 86
Christensen, Lars Alfred 43
Christensen, Lucy 86
Christensen, Marius 86
Christensen, Ottar 86
Christensen, Rigmor 86
Christiansen, Odd Kragh 55
Clausewitz, Auguste Marie Caroline von 34
Clausewitz, Gottlob von 34
Clements, Charles 56
Collin, Hans 67
Coucheron, Anton Jacob de, kaptein 72
Coucheron, Ingeborg Mari de 72

Dahl, Christen Blom 86
Dahl, Claus Bjarne 85
Dahl, Fredrik Jacob Nikolay 85
Dahl, Hedvig 86
Dahl, Jacob Nicolay 85
Dahl, Leif Eyvinn 85
Dahl, Richard 86
Dahl, Rolf Blichfeldt 85
Dahl, Solveig 86
Dahl, Trygve Henning 85
Dahlin, Emilie Hortentie 110
Dingwoll, Margaret Jean 94
Doxrud, Elise Valentine 65
Doxrud, Henrikka Olava 65
Doxrud, Ole Christian 65
Due, Bodil Elisabeth Wiel 107

Edwardsen, Arnt 44
Edwardsen, Bjørn 44
Edwardsen, Per 44
Eggen, kunstmaler 78
Eggen, Elisabeth 9
Eggen, Gunvor 77 - 78
Eidal, Erland 43
Eidal, Frithjof 43
Eidal, Katrine 43
Eidal, Kolbjørn 43
Eidal, Kristin 43
Eidal, Marie 43
Eidal, Michael E. 43
Eidal, Olav 43
Eidal, Ragnvald 43
Eidal, Sigurd 43

Eide, Hilda 81
Eide, Jorid 81
Eide, Kjell, siviløkonom 81
Eidsvold, Helene 81
Eilertsen, Eidun Charlotte 96
Eliassen, Henny 96
Elling, Bjørg 36
Elling, Ægedius 36
Elster, Lorents 85
Engelschiøn, Anne Margrethe 109
Engelschiøn, Johan Leiv 109
Engelschiøn, Søren 109
Engelstrup, Birgitha Cathrine 30

Falck, Mette 71
Figenschou, Aksel 92
Figenschou, Bjarne Eivind 93
Figenschou, Gudmund 92
Figenschou, Gunnhild Hansine Magdalena 99
Figenschou, Ingvard Anton 92
Figenschou, Ivar Kristian 92
Figenschou, Kåre 92
Figenschou, Margot Jensine 92
Figenschou, Marselie Kathrine Heide 91
Figenschou, Nikolay Blichfeldt 92
Figenschou, Peder 91
Figenschou, Ruth Helene 93
Finne, Philippa Martine 105
Flood, Gjørøld 35
Fleischer, Johan Seechmann, sorenskr. 71
Fleischer, Karen Catharina Seechmann 71
Flaaten, Ingeborg Ambrosia 41
Flaaten, Truls Tostensen 41
Fogh, Cicilie Lauridsdatter 16
Fogh, Laurids 16
Fogh, Rasmus Christensen 20
Folkestad, Ingrid, ekspeditør 81
Friedleb, Johan 24
Friis, Edele 106
Friis, Finn Tage Blichfeldt 105
Friis, Henning Kristian 106
Friis, Aage 105
Frost, Cansellieraad 39
Frøyse, Jan Aksel 81
Frøyse, Johan 81
Frøyse, Rasmus, disp. 80
Frøyse, Ruth 81

Geelmuyden, Catharine 71
Geisner, Harry 53
Geisner, Inger 53
Gjems, Andreas 110
Gjertsen, Anne 107
Gjertsen, Lena 107
Gjertsen, Thor Herluf 107
Gjesdahl, Christen Mellbye 108
Gjesdahl, Johan Christie 108

Gjul, Inger Agnes 50
 Gjul, Lars 50
 Gjul, Terje Olaus 50
 Glud, Niels Sørensen 60
 Gottorp, Inger Cortsdatter 60
 Gram, Elisabeth 83
 Granmo, Hilda Eline 93
 Gregersen, Auen 56
 Gregersen, Hagbarth 56
 Gresvik, Laura Augusta Blichfeldt 107
 Gresvik, Olaf Jørgen 107
 Gresvik, Peder Frederik Blichfeldt 107
 Gresvik, Øistein 107
 Grue, Caroline Marie 74
 Gulbrandsen, Georg Egil 93
 Gulbrandsen, Odd Jørn 93
 Gulbrandsen, Tor Egil 93
 Gulbrandsen, Ulf Erik 93
 Gulliksrud, Bernhard 43
 Gulliksrud, Bernhard Tollefsen 43
 Gulliksrud, Ingeborg Ambrosia 43
 Gulliksrud, Jørgen 43
 Gulliksrud, Jørgine Marie 43
 Gulliksrud, Tollef 43
 Gundersen, Alice Christina 86
 Gundersen, Jacob 87
 Gundersen, Kirsten Emilie 43

 Hadelen, Ernst Wilhelm von, oberstløytn.
 70
 Hadelen, Jens Henrich Emalius von,
 major 70
 Hadelen, Knut Iversen von 70
 Hadelen, Ove Schjelderup von, sorenskr.
 70
 Hadelen, Peter Blichfeldt von, major 70
 Hadelen, Søren Schjelderup von, kapt. 70
 Hafsrød, Kirstine Henningsdatter 33
 Hafsrød, Maren Helene Hansdatter 33
 Hagen, Elisabeth 37
 Haldorsen, Brith Karin 99
 Haldorsen, Knut Harald 99
 Haldorsen, Odd Harald 99
 Hallberg, Britt Astrid Ella Louise 106
 Hals, Knud Knudsen 25
 Hals, Marie Sophie 25
 Hammer, sognepr., Skoger 30
 Hammerås, Arne 92
 Hansdatter, Karen 19
 Hansdatter, Maren 24
 Hansen, Asta Lügen 82
 Hansen, Bjørg Hanne 95
 Hansen, Brith Torill 100
 Hansen, Ferdinan 98
 Hansen, Gunnar 98
 Hansen, Harald Edvin 95
 Hansen, Hans Kristian 100
 Hansen, Helga Jørgine 98

 Hansen, Kjellaug Frida 98
 Hansen, Kristian 94
 Hansen, Nicolai Andreas 91
 Hansen, Nils Harald 95
 Hansen, Peder, ridefogd 70
 Hanssen, Terje Harald Martin 99
 Hansen, Torbjørn 98
 Harmen, Johan Christian Christiansen 63
 Haug, Christian 55
 Haug, Frithjof 54
 Haug, Ragnar 55
 Hauge, Inger Ragna 107
 Haugestad, Maren Hansdatter 31
 Hedemarch, Frederik 26
 Heggelund, Anne 73
 Heide, Ane Cathrine 27
 Heide, Dorothea Elisabeth 27
 Heide, Hans Andersen 27
 Heide, Hans Hansen 27
 Heide, Inger Marie 27
 Heide, Niels Dorph 27
 Helgesen, Nanna Henriette Marie 99
 Hellesen, Cathrine 64
 Henrichsdatter, Hanna Dorothea 91
 Henriksen, Kjell Alfred 45
 Henriksen, Sofie 94
 Henriksen, Thorleif 45
 Heyerdahl, Anne Margaretha 64
 Heyerdahl, Halvor 64
 Hilsen, Anders 56
 Hilsen, Andrine Helene 56
 Hind, Arthur Edvin 92
 Hind, Edvine 92
 Hind, Henny Emilie 92
 Hind, Inga Sofie 92
 Hind, Jacobine Andrea 92
 Hind, Jens Chr. 92
 Hind, Mikal Julius Schjeldrup 92
 Hind, Olga Emilie Elise 92
 Hind, Sverre Nikolai Marselius 92
 Hind, Wilhelmine Jensine 92
 Hird, Douglas 35
 Hird, Ralph 35 - 39
 Hjeldbøe, Hallfrid Johanne 92
 Hjernind, Niels Christensen 20
 Hoel, Thomas 94
 Hoen, Ingvar Andreas 43
 Holm, Johanne Pedersdatter 69
 Holm, Niels Jørgensen, kjøbm. 71
 Holm, Peter 69
 Holst, Berit Blichfeldt 89
 Holst, Christian Fredrik 89
 Holst, Erik Trygvesøn 89
 Holst, Grete Karine 56
 Holst, Maren Kristine 31 - 32 - 56
 Holst, Ole Jørgen 31
 Holst, Trygve 89
 Holt, Elen Olsdatter 59

Holt, Hans Olsen 33
 Hovde, Anny Marie 81
 Høeg, Maren Christensdatter 24
 Høeg, Peder Sørensen 63
 Høeg, Petronelle Margrethe 62 - 63
 Høeg, Søren 62

 Ingebrietsen, Hallbjørg Sigfrida Ingvalda 97
 Isaksen, Kåre Erlander 98
 Iversen, Tone Lerche 35

 Jacobsen, Erna 96
 Jacobsen, Synøve Marie 99
 Jahns, Jenny Hansine 44
 Jakobsen, Karl Kristian 99
 Jakobsen, Åse 99
 Jangaard 80
 Jarnfeldt, Hans Christian 36
 Jarnfeldt, Kjell 37
 Jarnfeldt, Stein Christian 36
 Jarnfeldt, Trond Eyvind 36
 Jensen, Eline Gurine 83
 Jensen, Gudmund 98
 Jensen, Ingolf Fredrik 97
 Jenssen, Bertrand 92
 Jenssen, Henry 92
 Jerløs, Kaj Jensen 60
 Johannesen, Louise 58
 Johnsen, Agnes 50
 Johnsen, Caroline 76
 Johnsen, Carl Wictor 53
 Jordbræk, Berglioth 51
 Jordbræk, H. B. 51
 Josefson, Johanne Sofie 44
 Juel, Alvdan 61
 Juel, Anders Christoffersen 46
 Juel, Einar 46
 Juel, Ellen 35
 Juel, Petrea Karoline 46
 Justad, Anna 43
 Justad, Anne 52
 Justad, Halfdan 52
 Justad, Hans 43 - 50
 Justad, Ingvild 52
 Justad, Leif 44 - 50
 Justad, Olaus 44 - 50
 Justad, Paul Christian 52
 Justad, Trine 52
 Jørgensen, Paul 97

 Karlsen, Egil 96
 Karlsen, Elin Solveig 96
 Karlsen, Erling 96
 Karlsen, Gerda 96
 Karlsen, Gunhild Johanna 94
 Karlsen, Kåre Birger 93
 Karlsen, Marit Hansine 96

Karlsen, Nann Peggy 96
 Karlsen, Ole Søren 96
 Karlsen, Tove 96
 Ketner, Elton 94
 Kiil, Anna Martha Hansdatter 91
 Killingstad, Johan 55
 Killingstad, Jorunn 55
 Kjernli, Sigurd 51
 Kjernli, Tove 51
 Kjølstad, Hjørdis 35
 Klemetsen, Aud 97
 Klingen, Caroline Bernhardine 79
 Klingen, Karen Margrethe 76
 Klingen, Lina 76
 Klingen, Margrethe Severine 79
 Klingen, Peder Pedersen ??
 Knudsen, Hans 19
 Kolbjørnsen, Ambrosia 45
 Kolbjørnsen, Anna 45
 Kolbjørnsen, Hilda Berglioth Blichfeldt 45
 Kolbjørnsen, Kolbjørn 45
 Kolbjørnsen, Kristine 45
 Kolbjørnsen, Olav 45
 Kolbjørnsen, Ragnvald 45
 Kolbjørnsen, Trygve 45
 Kop, Villads Bendixen, sognepr. 70 - 102
 Korsbøen, Erik Andreas 52
 Korsbøen, Gotfred 51
 Korsbøen, Hans Andreas 51
 Korsbøen, Ingrid Katrine 51
 Korsbøen, Jon Gotfred 52
 Korsbøen, Per 51
 Kramvik, Hanne 100
 Kramvik, Rolf 100
 Kramvik, Trond 100
 Kransberg, Borghild 111
 Kristiansen, Ester Johanne 45
 Kristiansen, Karen Olava 56
 Kristoffersen, Inge 45 - 52
 Kristoffersen, Nils 52
 Kristoffersen, Nils Torgrim 52
 Kristoffersen, Torunn 52
 Kristoffersen, Aasta Ambrosia 52
 Krog, Christian 67
 Krogh, Hermann 95
 Krog, Jørgen Henrik 67
 Krog, Niels 18 - 66 - 67
 Krog, Peder 13 - 66 - 68
 Krog, Sophia Amalie 67
 Kølner, Fredrik 63
 Kølner, Magdalena 63

 Lamborg, Betty 8
 Lamborg, Johan 58
 Larsen, skipskapt. 77
 Larsen, Alma 80
 Larsen, Ole Andreas 92
 Larsen Naur, Anton Nikolai 85

Larsen Naur, Marie Margarethe 85
 Larsen, Søren Olufsen, gårdmann 71
 Legvam, Henrikka 57
 Leuch, Karen 64
 Leuch, Niels 64
 Leuch, Peder 30
 Lie, Hjørdis 52
 Lie, Ingvald 52
 Lien, Marie 45
 Lochertsen, Anna Elvine 93
 Lockertsen, Terje 98
 Lofstad, Nina Brit 53
 Lofstad, Ragnar 53
 Lohne, Jon Atle 88
 Lohne, Kari Blichfeldt 89
 Lorentzen, Elinor 98
 Lund, Bjarne 95
 Lund, Charlotte Amalie 75
 Lund, Hans Bjørn 95
 Lund, Svein Nils 95
 Lundbeck, Riborg Margrethe Celius 83
 Lunde, Anna Torine 45
 Lyche, Dagny 36
 Lyche, Edvard Eilert 36
 Lyng, Anne Nielsdatter 23
 Lyng, Niels Mortensen 23
 Løfset, Caroline 76

 Magnussen, Bjarne 43
 Magzantini, Edith Alouise de Beler 86
 Mahoney, James Francis 94
 Martens, Emilie Sophie 88
 Matheson, Gresille 25
 Maublanc, Sosique de 109
 Meeg, Rolf, siv.ing. 80
 Mehl, Rasmus, sognpr. 78
 Meldal, Tomasine Frederikke 76
 Michelsen, Ole 110
 Mogensen, Jens Jacob 25
 Mogensen, Karen Sofie 26
 Mogensen, Nils 25
 Mohn, Richard Martin 51
 Monsaas, Johanne 81
 Monsås, Signe 81
 Morris, Harry 44
 Morris, John 44
 Mortensen, Marie Kaspara 97
 Mossin, stiftsprost 71
 Mossin, Anne Rebecca 72
 Mossin, Chr. Ludv., kapellan 72
 Mow, Anders Olsen 27
 Mow, Gerhard van der Lith 28
 Mow, Hans Andersen 27
 Mow, Hans Blichfeldt 25 - 27 - 30
 Mow, Johan Trulsen 25
 Mow, Ole 27
 Mow, Truls Olsen 27 - 28
 Munch, Hans, biskop 69

 Munch, Kristine 69
 Munthe, Anne Cathrine 72
 Munthe-Kaas, Anders William 35
 Munthe-Kaas, Einar Schelven 35
 Munthe-Kaas, Ellen 35
 Munthe-Kaas, Erik 35
 Munthe-Kaas, Fredrik Carl 35
 Munthe-Kaas, Hermann 35
 Munthe-Kaas, Mette 35
 Munthe-Kaas, William Marius 35
 Munthe-Kaas, William Mogens 35
 Müller, Adam Walther 87
 Müller, Birgithe 64
 Müller, Eivind 87
 Müller, Emilie Blichfeldt 87
 Müller, Kaj Hakon 106
 Müller, Karsten 87
 Mæhle, Harriet 107
 Møller, Anna Cathrine 102
 Møller, Halvor 27
 Mørk, Einar 82
 Maagensen, Karen Sofie 25

 Nannestad, Laura Elisabeth 107
 Nelson, Eva 58
 Nielsdatter, Eva 6 - 16
 Nielsen, Olav 79
 Nielsen, Thora Jensine 44
 Nilsen, Anders 44
 Nilsen, Jensine 43
 Nilsen, Nils 65
 Nilsen, Sverre Johan 44
 Nilsen, Tore Hartvig 44
 Nordheim, Reidun 95
 Normann, Helge 80
 North, Charles 94
 Nylund, John 100
 Nylund, Rita 100
 Nylund, Tor 100
 Nylund, Torstein 100
 Næss, Eivind Bødker 87
 Næss, Ludolf 87

 Ofsdal, Asbjørn 51
 Ofsdal, Liv 51
 Ofsdal, Steinar 51
 Ofsdal, Trond 51
 Ohnsorge, prof. dr., Hanover 10
 Olsdatter, Karen 104
 Olsdatter, Jensine Petrikke 92
 Olsen, Asbjørg 96
 Olsen, Borgny 38
 Olsen, Dorothea 44
 Olsen, Jacob 44
 Olsen, Jenny 110
 Olsen, Nikka 96
 Olsen, O. M. 38
 Olsen, Rachel Jensine 93

Olsen, Rasmus Andreas 110
Olsen, Unni 99
Osflaten, Borgny Othilie 80

Paludan, Anna 18
Paulsen, Elisabeth Bergithe Ingbertine 92
Pedersdatter, Dorothea 70
Pedersen, Henny Brun 107
Pedersen, Signe 58
Peeck, Ann 85
Pettersen, Gunnar Petter Edvard 93
Pettersen, Solveig Ulvestad 85
Pharo, Martha 26

Qvam, Even Mogensen 24

Rachløw, Aron Norman 83
Rachløw, Børge Henrik 83
Rachløw, Emilie Fredrikke 84
Rachløw, Henrik 83 - 84
Rachløw, Herman 83
Rachløw, Nicolai Schmidt 83
Rachløw, Peter Andreas Gram 83
Rachløw, Wivicka 83
Ramnæs, Anne Petrea 51
Ramnæs, Arne Kristian 51
Ramnæs, Knut Ove 51
Ramnæs, Per Kristian Blichfeldt 51
Rasmussen, Anders 59
Rasmussen Margrethe Andersdatter 59
Rauk, Gunhild 43
Rennæs, Asta Bergljot 111
Rein, Abraham Burensund 65
Rein, Henrikke Cathrine 65
Rein, Johannes 65
Rein, Jonas 65
Rein, Lars 65
Rein, Laura 65
Rein, Lise 65
Rein, Margrethe 65
Rein, Ole 65
Rein, Søren 65
Rested, Christian 27
Rested, Crishtiane Cathrine 27
Reymert, Leif 86
Riber, Dorothea Sophie 72
Ross, Margretha 65
Rindal, Johannes 45
Robertsen, Bente 96
Robertsen, Eirik André 97
Robertsen, Gudmund Peder 96
Robertsen, Hjalmar Hermod 96
Robertsen, Kristin 97
Robertsen, Leif Oddvar 97
Robertsen, Lilly 9
Robertsen, Oscar 96
Robertsen, Robert 100
Robertsen, Robert Peter 97

Robertsen, Tone 97
Robøle, Ingerid 88
Robøle, Knut Christian Blichfeldt 88
Robøle, Nina Merete 88
Robøle, Ola 88
Rose, Anne Sofia 79
Ruud, Ester 111
Rudi, Ragna 58
Rugaard, Frederikke Eimlie 33
Rødseth, Anne Elise Kristine 76
Rødseth, Mads, kjøbm. 76
Røer, Hans Thomsen 64
Røer, Karen Hansdatter 64
Rømer, Caspar 26
Rømer, Maren Elisabeth 26
Rønneberg, Elen Johanne 59
Rønneberg, Ole Olsen 59
Røsler, Albert Hatting 83
Røsler, Albertha Josephine 84
Røsler, Fredrik 84
Røsler, Johan Henrik 84
Ryder, Howard 94
Ryggetangen, Egil 51
Ryggetangen, Kåre Lærum 51
Ryggetangen, Tove 51
Rækstad, Hilda 38

Sand, Christian 111
Sand, Ella 111
Saxe, Anna Justdatter 19
Saxe, Just Pedersen 19
Saxe, Peder Justsen 6
Saxe, Peder Pedersen 18
Schei, Espen 107
Schei, Jørgen 107
Schei, Morten 107
Schei, Svein 107
Schjelderup, Nicoline Kristine 78
Schjelderup, Nils Kristofer Stevlin 78
Schjelderup, Ove, statsraad 69
Schau, Sigurd Konrad 54
Schau, Sonja 54
Schou, Bodil Emilie 105
Schrøder, Bolette Christine Susanne 109
Schult, Andreas 86
Schult, Ragna 86
Schumacher, Anna Margrethe 24
Schumacher, Marte Jocimsdatter 69
Schuman, Fredrik Carl 88
Schuman, Lilly Emilie 88
Schwabe, Richard 58
Schweigård, Marie Magdalene 85
Sehested, Jens Maltesen 62
Sejersted, Knut Hansen 25
Seines, Lodveig Petra 97
Semmen, Anders 54
Semmen, Arnlaug Johanne 54

Semmen, Elling 53
 Semmen, Inger Torine 53
 Sigwaldt, C. O. 83
 Simonsen, Anna Elisabeth (Betty) 58
 Simonsen, Fredrik Herholdt 58
 Simonsen, Johannes Anton 58
 Simonsen, Reidar Blichfeldt 58
 Simonsen, Signe Antonie 58
 Sinning, Lyder 26
 Sinning, Lydia Johanne 26
 Skjeldrum, Ingeborg Marie Tollevsdatter
 41
 Smagbier, Jens Clemensen 18
 Smedsrud, Ole 27
 Smith, Christen 63
 Smith, Gabriel Andersen 63
 Stang, Valborg 109
 Steen, Borghild 111
 Steensnæs, Dagny 51
 Stockmann, Hans Adam 24
 Stockmann, Inger Dorothea 24
 Stokksund, Ole Johannes Larsson 79
 Stokstad, Brynhild 51
 Strand, Herter 96
 Strand, Per Herter 96
 Strandbakken, Marie Sørensen 45
 Styhren, Frederikke Louise 73
 Sveberg, Anne 53
 Sveberg, Guro 53
 Sveberg, Kjersti 53
 Sveberg, Line 53
 Sveberg, Øistein 53
 Svendsen, Amalie Magdalena Elisa 78
 Svendsen, Anna Elisa Kristine 78
 Svendsen, Antoanette Rebekka Aamodt
 78
 Svendsen, Bastian, Klokke 41 - 69
 Svendsen, Benedikte Wilhelmine 51
 Svendsen, Ehrenreich Henrik 88
 Svendsen, Grace-Darling 88
 Svendsen, Gunvor 78
 Svendsen, Jens Blichfeldt Munthe 78
 Svendsen, Jonatan Sigismund 78
 Svendsen, Kristoffer 77
 Svendsen, Lars 23
 Svendsen, Mauritzia Nicoline Aamodt 78
 Svendsen, Ole, o.r.sakf. 76 - 78
 Svendsen, Olga Fredrikke 78
 Svendsen, Tomasine Fredrikke 77
 Sylling, Karl 52
 Sylling, Marit 52
 Sæbø, Marit 107
 Sæberg, Anton Magnus 107
 Sæberg, Laura Augusta 106
 Sønsteby, Truls K. 45
 Sørensen, Emma 92
 Sørensen, Gerda 92
 Sørensen, Maren 104
 Sørensen, Peder 104
 Sørensen, Ragnhild 35
 Tank, Carsten, skipsreder 26
 Teilmann, Frederikke Kirstine Heiberg
 83 - 84
 Thode, Abel Helene Jacobsdatter 83
 Thokle, Anna 80
 Thokle, Elling, stortingsmann 80
 Thomasdatter, Margrethe 19
 Thorsen, Thomas 50
 Tillisch, Thomas 58
 Tjelland, Johan 81
 Tjelland, Jørn 81
 Tjelland, Lars 81
 Tjelland, Tor 81
 Todt, Henriette Dorothea von 34
 Torchelsen, Peder 24
 Tranekjær, Martha Maria 102
 Trost, Ernst Hans Andreas 73
 Trørup, Emma Henriette Marie 82
 Tully, James R. 94
 Tønder (kommandør) 25 - 26
 Tønder, Jørgen Andersen 26
 Tønder, Karen Sophia Jørgensdatter 25
 Tønder, Martha Kristine 25
 Ulven, Ellen 53
 Ulven, Jens 53
 Vigdal, Magna Sigfrida 94
 Vogelius, sognepr., Asker 30
 Wahl, Lars Pedersen, kjøbmann 71
 Walther, Elsa 35
 Weltzin, Anna Inger 73
 Weltzin, Anton Jacob 73
 Weltzin, Carl Fredrik 73
 Weltzin, Charlotte 73
 Weltzin, Christian Marius 73
 Weltzin, Claudine 73
 Weltzin, Frantz Jacob 73
 Weltzin, Fredrik Gulbrand Aamodt 73
 Weltzin, Ingeborg Marie 73
 Weltzin, Jens Fredrik Nordahl 73
 Werner, Amalie 77
 Wetttern, Julius Heinrich 56
 Wexelsen, Ellen Marie 27
 Widsteen, Johan, lensmann 78
 Wifvild, Christen Pedersen 18 - 68
 Willassen, Bente 96
 Willassen, Henrik 96
 Willassen, Lars Otto 96
 Willassen, Nils Peder 96
 With, Dagmar 56
 With, Florence 56
 With, Lars 56
 With, Mabel 56

With, Olga 56
With, Stanley 56
Winther, Hans 56
Wold, Oliver Johan 92

Ørjasæther, Anna Fransiska 78
Ørjasæther, Hans 78
Ørjasæther, Inga Elise 78
Ørjasæther, Johanne 78
Ørjasæther, Jon 78
Ørjasæther, Lars 78
Ørjasæther, Laura Marie 78

Øverland, Arnfinn 81
Øverland, Venche Helene 81

Aa, Eili 44 - 50
Aaboe, Peder Pedersen, sognep. 70
Aalborg, Chr. 45
Aamodt, Gudbrand 73
Aamodt, Thøgerine 73
Aarfloot, Dagny 81
Aas, Ingerid 88
Aas, Ole Heide 27
Åserød, Ingrid 111