Danskernes Historie Online
Danske Slægtsforskeres Bibliotek

Dette værk er downloadet fra Danskernes Historie Online

Danskernes Historie Online er Danmarks største digitaliserings-projekt af litteratur inden for emner som personalhistorie, lokalhistorie og slægtsforskning. Biblioteket hører under den almennyttige forening Danske Slægtsforskere. Vi bevarer vores fælles kulturarv, digitaliserer den og stiller den til rådighed for alle interesserede.

Støt vores arbejde – Bliv sponsor

Som sponsor i biblioteket opnår du en række fordele. Læs mere om fordele og sponsorat her: https://slaegtsbibliotek.dk/sponsorat

Ophavsret

Biblioteket indeholder værker både med og uden ophavsret. For værker, som er omfattet af ophavsret, må PDF-filen kun benyttes til personligt brug.

Links

Slægtsforskernes Bibliotek: https://slaegtsbibliotek.dk
Danske Slægtsforskere: https://slaegt.dk

Slægtsbog

over

Visti Madsen Rakbek

BORRIS

og

Christen Christensen Rakbek

ALBÆK

Forældre og efterkommere

BIND I

Udarbejdet i 1970-71 af
SLÆGTSHISTORISK INSTITUT
Allingskovby pr. Grauballe

F O R O R D

Denne slægtsbog er blevet til gennem et samarbejde mellem SLÆGTSHISTORISK INSTITUT og slægtens medlemmer.

Ved udarbejdelsen af anetavlen er anvendt kirkebøger, folketællingslister, lægdsruller, skifte- fæste- og justitsprotokoller, ting- og jordebøger, skattemandtalslister og gammelt literatur.

Denne slægt kan føres usædvanligt langt tilbage. En del af stoffet er naturligvis hentet fra andre anerkendte forskeres værker. Det kan måske forekomme mange usandsynligt, at man - som denne slægt kan det - kan føre slægter tilbage til før Kristi Fødsel - men de ældste historiske skrifter, sagaer o.lign., beskæftiger sig jo meget med personer og slægtsforhold.

I en af de forelæsninger, som professor Vilhelm Marstrand holdt under konkurrencen om et professoret i historie på Københavns Universitet, beskæftiger han sig meget med genealogi og de ældste stamtavler. Om stamtavler tilbage til Gorm Den Gamle (som denne slægt også kan føres tilbage til) siger han, at " - man i hovedsagen må anse dem for korrekte." Naturligvis forudsat, at de er rigtigt udarbejdede. Med hensyn til de langt ældre stamtavler siger han at " - i hele den ældre literatur opfattedes disse som historisk sandhed, selv om den nyere tid ofte har vanskelighed ved at godkende dem."

Vedrørende værdien af slægtsforskningen citerer vi nedenfor enkelte udtalelser af kendte mænd:

Johannes V.Jensen: "I ethvert menneske er sammenstuvet dette menneskes slægts fortid."

I.C.Christensen: "Det er en ringe slægt, der ikke har slægtsminder, og det er en ringe slægt, der ikke efterlader sig sådanne. Men den mand og den slægt er endnu ringere, som ikke vil værne om sine minder, så de kan gå videre til børn og børnebørn, slægt efter slægt."

Rigsarkivar Johan Hvidtfeld: "Vil mennesket forstå sig selv og prøve at få rede på forudsætningerne for de mange forskellige ofte modstridende evner og tilbøjeligheder, som findes hos den en-

kelte, må han søge tilbage i slægtens fortid for at finde forklaringen. Det slægtshistoriske studium er derfor ikke en pedantisk samlen, der kan egne sig for folk med god tid. Det er i virkeligheden et udslag af menneskets trang til at prøve at finde en indre sammenhæng i livets mange foreteelser, den trang der er forudsætningen for kunst og videnskab."

Efterkommeroversigten er for de nulevende hovedsagelig udarbejdet på grundlag af de pågældendes egne oplysninger, idet der skal være rettet henvendelse til alle i slægten over 21 år - personligt eller skriftligt - . Desværre har ikke alle henvendelser givet resultat og enkelte har endog nægtet at give oplysninger. Der vil derfor forekomme adskillige manglende oplysninger og data, men da slægten længe har rykket for bogens udsendelse, har vi måttet sende den, som den er nu - men De kan gøre Dem selv, Deres slægt og os en tjeneste ved at notere eventuelle mangler og unøjagtigheder, og sende meddelelse herom til os, så supplementer og rettelsesblade kan blive udsendt.

Vi kunne have ønsket langt flere personskildringer af f.eks. afdøde forældre og bedsteforældre, men mærkeligt nok er det et hestearbejde at få folk til at sætte sig ned og skrive sådanne levnedsløb - men det kan jo komme endnu, idet vi jo ikke betrakter denne bog som færdig. Den bør aldrig blive færdig men stadig tilføres nye oplysninger og bearbejdes fra generation til generation.

Vi overdrager Dem hermed bogen, og De er velkommen til fremover at rette henvendelse til os om yderligere tilføjelser og andet af interesse til bogens forbedring - men beder Dem altid gøre det skriftligt - .

Allingskovby, januar 1972. SLÆGTSHISTORISK INSTITUT

A. Skole

I N D H O L D S F O R T E G N E L S E

	Side
Fordord	1
Indholdsfortegnelse	3
Orientering om bogens brug	4
Hartkorn, landgilde, m.v.	5
Arkivarbejdet	8
Vedrørende Rahbek-slægten	15
Anetavle for "Borris-Rahbek'erne"	21
" " "Albæk-Rahbek'erne"	47
" " "Odderskjær-grenen"	51
" " "Maren Nielsdatter"	55
Efterkommere i "Albæk-grenen"	lol
" " "Borris-grenen" (Mads Vistisen Rahbek)	142
" " "Borris-grenen" (Maren Vistisdatter Rahbek)	237
Navneregister	481
Supplementer m.v.	497

--------oooo0oooo--------

ORINTERING OM BOGENS BRUG

I anetavlerne er alle mandspersoner opført med lige nummer, mens hustruens nummer bliver det efterfølgende.

En persons fader findes ved at gange denne persons nummer med 2, hvorefter f.eks. ane nr. 4's fader bliver ane nr. 8 og moderen nr. 9 - ane nr. 8's forældre bliver 16 og 17, ane nr. 9's forældre 18 og 19, o.s.v.

Hvis man omvendt vil finde barnet af et ægtepar med numrene 66 og 67, halverer man det lige nummer. Barnet er da i dette tilfælde en datter, ane nr. 33, gift med det foregående nummer, ane nr. 32, og deres barn er ane nr. 16 gift med ane nr. 17, o.s.v.

I efterkommeroversigten er registreringen følgende:

Børn af det ægtepar, som slægtsbogen både frem og tilbage går ud fra, betegnes med romertal efter alder I, II, III, o.s.v.
Deres børn igen med store bogstaver .....A, B, C, o.s.v.
Oldebørnene får arabertal ..... 1. 2. 3. o.s.v.
Tipoldebørnene ..... a, b, c, o.s.v.
Tiptipoldebørnene ..... 1), 2), 3),
Tiptiptipoldebørnene ..... a), b), c),

Enhver af efterkommeren får således et ganske bestemt betegnelse. Eksempel: IV.C.1.e. fortæller at vedkommende er: Den 5. ældste af den ældste af den 3. ældste af den 4. ældste søn eller datter af det ægtepar, slægtsbogen går ud fra.

Alle efterkommerne er understregede i bogen samt deres ægtefæller. Hvis nogen under "De har børnene" er understregede, betyder det, at de ikke forekommer senere i bogen. Det er som regel personer, der er døde som børn eller i hvert fald ugifte.

Hartkorn - landgilde m.v.

Hartkorn var oprindelig fællesbetegnelsen for de afgifter, bønderne ydede i naturalier - landgilde - til godserne. De forskellige afgifter var i godsernes jordebøger angivet i forhold til 1 td. rug eller byg, der var "hårdt" korn i modsætning til havre, "blødt korn".

Forholdene på de forskellige godser var afvigende, men normen for den almindelige beregning var følgende:

1 td.	rug eller byg	1 td.	hartkorn
1 "	gryn eller hvedemel	2 "	"
1 "	hvede eller ærter	1½ "	"
1 "	havre	½ "	"
1 "	humle	½ "	"
4 læs	enghø	1 skp.	"
12	gæs	1 td.	"

Efter enevældens indførelse 1660 indkaldtes jordebøgerne, og på grundlag heraf udarbejdedes en fælles jordebog for alle landets ejendomme, den såkaldte matrikel af 1664, hvori ejendommene skyldsattes i hartkorn.

Denne skyldsætning viste sig snart at være uretfærdig, idet ligningen på godserne som nævnt havde været noget forskellig, og man påbegyndte derfor i 1681 udarbejdelsen af en matrikel baseret på jordens ydeevne - bonitering - der sattes i forhold til arealet og således angav det hartkorn, der skulle svares.

Ved boniteringen sattes agerjorden i klasse efter godhed, enge, overdrev og skove takseredes efter det udbytte, de kunne frembringe, f.eks. antal hølæs, græsning, svins-olden m.m. Også mølleriet og enkelte andre erhverv blev inddraget heri og vurderedes efter indtægt, men enhedsbetegnelsen var stadig hartkorn. Trods mangelfuld opmåling og kortlægning var denne hartkornsskyldsætning i begyndelsen god og retfærdig, men da den i halvandet hundrede år blev benyttet som basis for grundskatten på landet, blev den på grund af jordenes forbedring m.m. efterhånden mere og mere uretfærdig, hvorfor man i årene 1806-1822 udarbejdede Danmarks sidste matrikel, der dog først kom til at gælde fra 1844. Boniteringen var denne

gang langt mere omhyggelig, og al agerjorden sattes i takst fra 1 til 24. Af de bedste jorder beskattedes 6 1/6 td. land (a 14.000 kvadratalen) til at yde 1 td. hartkorn. På Lolland og Falster gik der 9 4/5 td. land og i Ringkøbing amt 45 td. land til 1 td. hartkorn. Gennemsnittet for hele landet var 18 td. land pr. td. hartkorn.

Vurderingen tog ikke hensyn til beliggenheden, hvilket i forbindelse med den tekniske udvikling medførte, at de dårlige jorders værdi ved opdyrkning, transportanlæg m.v. steg stærkt, uden at dette medførte takstændring og følgelig heller ikke skatteforøgelse. Hartkornskatten blev derfor utidssvarende, hvorfor man i 1903 vedtog loven om ejendomsskyld, hvilket betød en fuldstændig ophævelse af hartkornet som grundlag for skatter til stat og kommune.

I ældre dokumenter træffer man ofte betegnelsen "gæsteri", hvilken betegnelse dækker bondens pligt til at modtage jorddrottens folk, heste og hunde i indkvartering og underholde dem. Gæsteri havde endnu betydning under Christian d. III, men senere tabte det interressen for godsejerne og blev da i reglen afløst af en årlig afgift. Den regnes som regel ikke som hørende med til den egentlige landgilde og blev derfor ikke sat i hartkorn. Hestegæsteriet - pligten til at underholde hovheste - havde særlig betydning på kronens godser og blev ofte her afløst af en havreydelse.

Den i gammel tid omtalte "herlighed", betegner den ejendomsret til jordegods og de deraf flydende indtægter og rettigheder, som kronen ved love eller privillegier overdrog til private. Kronens herlighed over selvejere kunne overgå til private, der så kunne købe bondeskylden. Herligheden omfattede alle faste indtægter af fæstegods - landgilde - og udbyttet af skov, jagt, fiskevand, forstrandsret, lyngslet o.s.v. og alt hoveri eller hoveriafløsning. Dernæst var herlighed de uvisse indtægter af stedsmål, sagefald m.m. Endelig var myndigheden over vornede eller stavnsbundne en del af herligheden. Kronen kunne sælge eller overlade herlighedsrettigheder som birkeret eller patronatsret til private. Med herlighedsretten fulgte pligten til at holde fæsterne i forsvar, rejse tiltale og opkræve ekstraskatter. Herligheden var ikke nøje afgrænset, men hertil må vistnok regnes håndfæstningernes bestemmelse om, at adelen måtte gøre sig sit gods lige så nyttigt som kongen. Ved salg til selveje kunne sælgerne forbeholde sig herligheden eller en del deraf, såsom jagt og fiskeret. I anetavlen forekommer flere steder betegnelsen trolovelse, hvilket var en kirkelig handling, der før

i tiden gik forud for den kirkelige vielse. Trolovelsen kendtes allerede i middelalderen og var en ægteskabsstiftende handling. Efterhånden fik den kirkelige vielse dog større og større betydning, og ved ordinans af 19. juni 1582 bestemtes det, at et ægteskab skulle fuldbyrdes af præsten. Før den kirkelige vielse blev foretaget, skulle der dog finde trolovelse sted i overværelse af præsten og fem andre personer. En sådan trolovelse var forpligtende for begge parter og kunne kun ophæves efter kongelig bevilling. Efter loven skulle præsterne "alvorligen forbyde de trolovede personer at søge seng sammen, før end de i kirken retteligen blive samlede", men blandt almuen overholdt man ikke denne lovbestemmelse, idet man bibeholdt den gamle opfattelse af trolovelsen som den egentlige ægteskabsstiftende handling. I året 1799 blev trolovelser helt afskaffet ved kongelig reskript af 4. januar, men trolovelsesskikken fortsatte dog - uden at være ægteskabsstiftende - og er i vore dage afløst af forlovelsen. Som et ydre tegn på trolovelse bar den trolovede - ihvertfald hvis det var en mere fornem person - en fingerring af guld, der blev anbragt på fjerde finger, "thi viise Mestre og Læger skriver, at der ganger en Åre fra Hjertet op til den fjerde Finger".

ARKIVARBEJDET.

Vi har bedt vor genealog, H.P. Aagaard, om at fortælle lidt om de problemer, forskerne møder i sit daglige arbejde i arkiverne illustreret med fotoaftryk af forskellige arkivalier fra Landsarkivet i Viborg:

I det følgende vil jeg prøve at redegøre for fremgangsmåder og problemer ved udarbejdelse af en forslægt for en række nulevende personer:

Kildematerialet fra 1820 og op til vor tid er så fyldestgørende, at det normalt ikke volder forskerne større vanskeligheder med at finde de første slægtsled. Har man en nulevende persons fødested- og år indledes undersøgelsen med opslag i det pågældende sogns kirkebog. Man kontrollerer, om de opgivne data stemmer og foretager udskrift af dåbsindførslen, der på grund af lov om mere fyldestgørende kirkebogsføring fra og med 1891 giver en række vigtige oplysninger, nemlig: Faderens stilling, deres bopæl, moderens alder (og fra ca. 1925 også faderens alder) samt i flere tilfælde hvor og når forældrene er viet. De opgivne fadderes navne kan ofte være en hjælp til at finde forældrenes vielsessted.

Når det er fundet, søger man at finde de fire bedsteforældre. Ofte prøver man at finde dødsindførslerne, der efter 1891 giver oplysninger om den afdødes fødested, år og dato samt forældres navne. Ofte oplyses også om ægtefællen lever, hvornår den evt. er død samt sidste fælles bopæl.

Hvis vi således er nået tilbage til de otte oldeforældre, der skønsmæssigt kan være født omkring 1820, begynder vanskelighederne for alvor at melde sig. Ikke blot er arkivalierne nedskrevet med gotiske bogstaver, men oplysningerne er nu meget sparsomme. Hvis slægten har boet i samme sogn i generationer, lettes forskningen naturligvis meget, men er de rejst fra sognet, kan de være meget vanskelige at finde, og man kan blive nødt til at benytte en række sideløbende kilder, f.eks. Folketællingslisterne, der fra 1845 kan give oplysning af fødested, samt Skøde- og panteprotokol-

lerne og skifteprotokollerne.

Mange af disse kilder er dog gennem årene gået tabt, og for den fattige og ubemidlede del af befolkningen findes de ikke. Lægdsrullerne, der er bevaret fra og med 1790, kan ofte for mænds vedkommende give oplysning om fødested og faderens navn.

Kirkebøgerne er dog stadig hovedkilderne tilbage til sidste halvdel af 1700-tallet, og man må være fortrolig med datidens navne- og opkaldelsesskik. Indtil ca. 1855 blev faderens fornavn som regel omdannet til efternavn. Hed faderen Mads, kom sønnen til at hedde Madsen og indtil ca. 1830 datteren til at hedde Madsdatter.

Generelt fik ældste søn farfaderens fornavn, næste søn morfaderens, og den samme rækkefølge var gældende for døtrenes vedkommende. Ofte fik tredie søn og datter henholdsvis farfars fars og farfars mors navn, ligesom man ofte brugte opkald efter senest afdøde nære slægtninge. Man ser også i flere tilfælde opkald efter herremand og frue, under hvem de var fæstere, efter stedets præst eller andre af rang og stand.

Næsten uløselige opgaver opstår ved fødsler uden for ægteskabet med "udlagt barnefader", der kan være en helt fremmed og ofte måske fuldstændig opdigtet. Det hænder dog også, at barnefaderen er en fra egnen, der senere gifter sig med pigen.

Siden 1814 har der været påbudt dobbelt kirkebogsføring, men før den tid er mange kirkebøger gået tabt. Alene i Nørrejylland er bøgerne i 50 sogne gået tabt indtil 1814. Kirkebogsføringen blev påbudt 1646, men i en snes tilfælde går kirkebøger tilbage til 1573. I Nørrejylland er Sønderho på Fanø fra 1614, i Ribe fra 1625, i Kolding fra 1635 og i Janderup-Billum fra 1638. Senere kan der være kortere eller længere perioder, hvor kirkebøger mangler.

Godsarkiverne er også vigtige forskningskilder, da en overvejende del af landbefolkningen var fæstere under en eller anden herregård. De kan indeholde meget gamle fæste- og skifteprotokoller. Også her er meget gået tabt med årene mindre i Østjylland med de større godser end i Vestjylland, der til gengæld kan opvise en langt tidligere overgang til selveje.

Skifte- og panteprotokoller blev påbudt i 1738. Skifte og arvegang skal søges i amtsskifteprotokollerne.

Der findes folketællingslister fra 1787, 1801, 1834 og 1840 med oplysning om navn, alder og stilling.

Kan man føre en almindelig almue- og landboslægt tilbage til 1600-tallet, må det absolut siges at være heldigt. Større muligheder har man, hvis man støder på: Degne, præster, proprietærer, godsejere, officerer og embedsmænd i by og land. Her kan man ty til allerede trykt stof og kildemateriale. Ligeledes hvor folk af stand har antaget et slægtsnavn, hvor man har fået udarbejdet stamtavler, og drejer det sig om adelsslægter, kan der være mulighed for at føre slægten tilbage til det gamle kongehus og til utallige europæiske fyrstehuse helt til 3-400 år efter Kristi fødsel.

Fortællestof om enkelte forfædre kan ofte findes i sogne- og egnsbeskrivelser og i de forskellige historiske årbøger, "Personalhistorisk Tidsskrift", "Jydske Samlinger" og utalligt anden litteratur som f.eks. privat udarbejdede stamtavler, stater, håndværkerhistorier, jubilæumsskrifter, avisartikler, degne- og præstehistorier, og meget mere.

Det er umuligt at nævne alt og vide alt, hvorfor en forsker må bruge megen tid på gennemgang af talrige kilder, selv om det måske intet resultat giver.

Tingbøger og retsprotokoller kan bringe detailleret og interessant stof om ejendomsforhold og retssager og jordebøger og brandtaxationerne kan kan fortælle utroligt meget om de gamle gårde.

Ovennævnte kan kun give et meget mangelfuldt indtryk af forskningsarbejdet. Der findes tonsvis af materiale bag arkivernes mure. Meget privat stof, der aldrig er blevet udgivet havner på arkiverne og bliver til stor nytte for forskerne. Der findes landsarkiver i Viborg (for Nørrejylland), i Åbenrå (for Sønderjylland), i Odense (for Fyn med øer) og i København (for Sjælland). Desuden er der Rigsarkivet i København og Statsbiblioteket i Aarhus, og alle disse arkiver bliver jævnligt benyttet af forskerne.

H. P. Aagaard

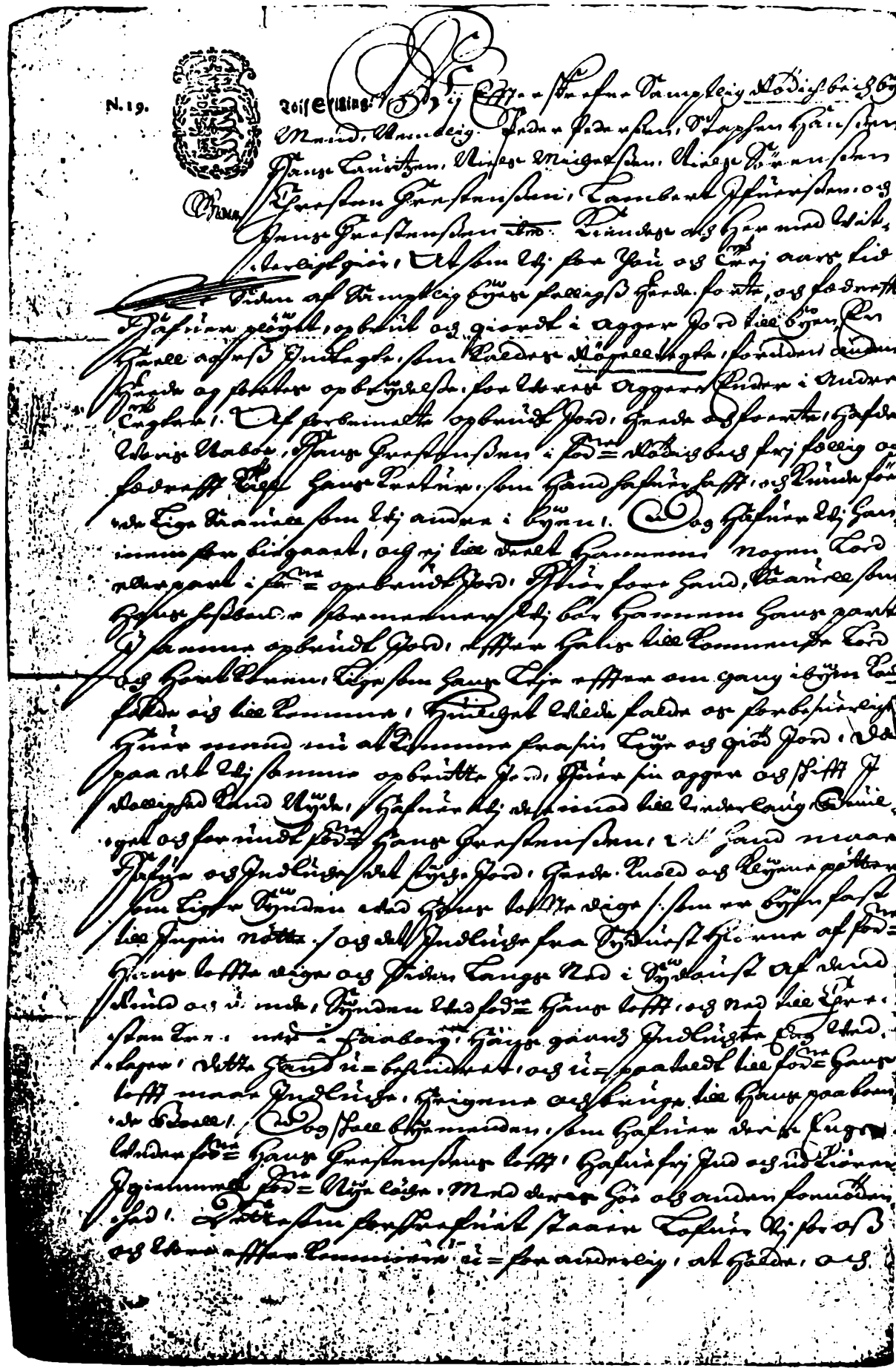

En side af en skøde- og panteprotokol

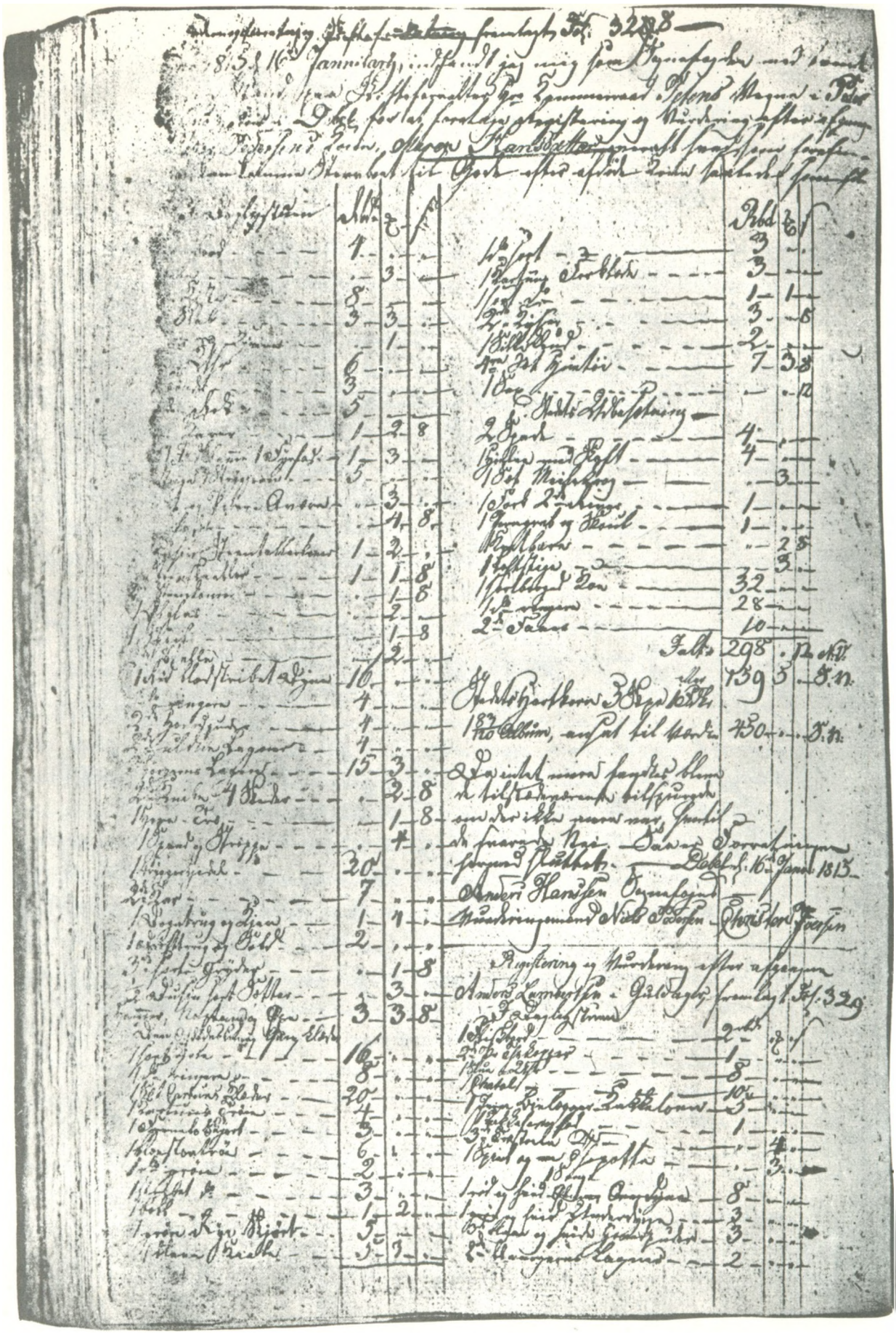

En vurdering fra en skifteprotokol fra 1815

1

Jeg undertegnede Jørgen Jørgensen Kirkensolm til Kirkegaard
Sogn og Præstegield Jomfrud til Jens Jørgensen, vitterlig gaaer
for mig af Ringgaard i Dalby Sogn og By, i Kirkens Amt, Fyen
ning nu tilstrømmer; Efter mig Landmaaleriet Matricul inde
No. 1. - 3 Td 4 Fdk 2 Alb. Hartkorn; Ugildt aarlig Leie
rodentien paa Hartkorn, Ten Skilling Rug, Ten Skilling Byg,
Ten Skilling Havre, 1 Lam Lejet, 1 Lam Tiende, 1 Gaas, 1 Gaard Fan
Fiir Penge til Skat at betale, Fem Mand maatte, det Fan
Kirken, Ugildt og afgiftet Jord Fem Leis Gierde, og inden
Sancti Martini Dag nestkommende 11. November aarlig, af Gaarden, og
gaardens vel rene Ligeskatter, og ider Leies Mand, paa Bogvin
nemt af Mandz Hukommelse, forrettende, men ikke alt forbudt
giøre Hovneri-arbeider ellers, som Leilendinge, og fornemlig Gaard
mænd; og sin Jordbunds og Gaards fuldmægtig Skiøtte og Lejde
Breve, og Forsigt, og Efterkommere til
videre forskrifter. Datum Kirkegaard d 30 November A° 1710.

Hr. Stiernfeldt

Efter Kongelig Forordning af 23 Januarij A° 1719. skal vi
Nørre, paa Dette, som vi gjennem aarene af mit til mig vederlagde
Ordgaard forskrevne, forbinder mig og mine arvinger til rette
Tienstvillighed i alle maader, og vil ligesom ikke vanrøre mig noget
videre gunstigt, og min Jordbunds veie, at betale alt det jeg
til Sognets nu skyldig bleven, skiønt for mit min af vedkom
mine Jordbunds, mig i vor Levnedes gieldbrevs-Bog, til specificered.
Og saasom jeg ombytter Landets Rentekammer af Dalby Bye og Chr. Jens
Landsgaard af Dalby, forpagtet med mig til veitherlig, at modtage
Datum Kirkegaard ut supra.

til veitherlig Jur. Underskrivelse. J. I S

Landets Rentekammer. Chr. Jens Landsgaard.

2

Jeg undertegnede Jørgen Jørgensen Kirkensolm, til Kirkegaard
Sogn og Præstegield Jomfrud, til Christen Jørgensen, vitterlig gaaer
Land Kirkegaard i Dalby Sogn og By, i Kirkens Amt, Fyen
ning nu tilstrømmer; Efter mig Landmaaleriet Matricul inde
No. 1. - 3 Td 4 Fdk 2 Alb. Hartkorn; Ugildt aarlig Leie
rodentien paa Hartkorn, Ten Skilling Rug, Ten Skilling Byg,

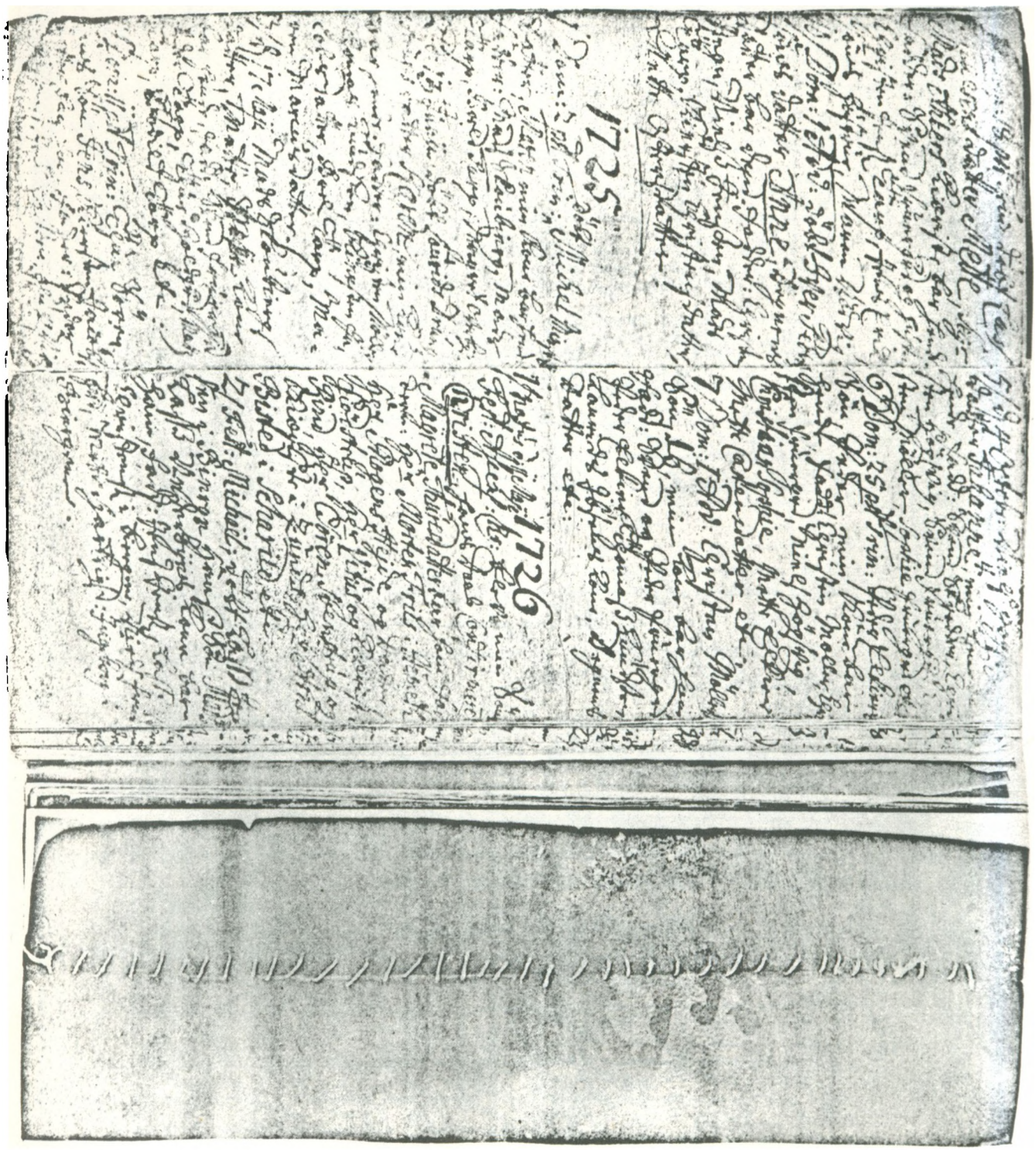

Kirkebogsside fra Sdr. Feldings ældste kirkebog

Vedrørende

RAHBEK SLÆGTEN

Vedrørende RAHBEK-slægten

Man har gennem årene talt om, at der var forskellige Rahbek-slægter med forskellige udgangspunkter og stamfædre, men man kan nu takket være efterforskningens resultater påvise, at samtlige slægter Rahbek kan føre deres afstamning tilbage til et for dem alle fælles ægtepar, nemlig JENS CHRISTENSEN og hustru MAREN VISTISDATTER, der omkring år 1664 sad på gården "Rabæk" i Ådum sogn.

Undtaget herfra er naturligvis de enkelte smågrene, hvor f.eks. en karl, der gennem mange år trofast har tjent hos en "Rahbek", og derfor af sin husbond har fået lov til at kalde sine børn Rahbek. I Stauning ved Skjern findes en gård der tidligere hed "Rabæk" (med æ) nu "Rahbek" (med e). Herfra stammer flere med navnet Rahbek. Indtil omkring midten af forrige århundrede boede der Rahbek'er på gården, men efter at den er gået ud af slægtens eje har man fortsat med at føre navnet Rahbrk.

Den under "Borris-Rahbek'erne" med anr nr. 2 mærkede MADS JENSEN RAHBEK er fætter til digteren KNUD LYNE RAHBEK's fader JACOB RAHBEK, hvis fader var MADS CHRISTENSEN RAHBEK gift med en datter af herredsfoged Jakob Knudsen til "Tarm Bisgård" og "Østergård".

Denne slægtsbog indeholder forfædre og efterkommere efter MADS JENSEN RAHBEK's søn: VISTI MADSEN RAHBEK, der havde følgende børn:

Niels Vistisen Rahbek, født den 3. december 1796
Efterkommere: Se side 17.

Mads Vistisen Rahbek, født den 23. juni 1798.
Tvilling, død 2 dage gammel.

Stefan Vistisen Rahbek, født den 23. juni 1798.
Tvilling, død 2 dage gammel.

Maren Vistisdatter Rahbek, født 1. august 1801.
Efterkommere: Se side 237

Mads Vistisen Rahbek, født 1794.
Efterkommere: Se side 142.

Christen Vistisen Rahbek, født den 9. oktober 1803.
Efterkommere indtil nu forgæves eftersøgt.

Stefan Vistisen Rahbek, født 1806 og død ugift den 10. februar 1878.

Jens Christian Rahbek, født den 23. april 1808 og
død den 12. oktober 1867 i Borris antagelig ugift.
Marie Kirstine Vistisdatter Rahbek, født den 14. april
1810, antagelig død ugift.

Skulle nogen i slægten komme på sporet efter eventuelle efterkommere efter ovennævnte CHRISTEN og hans søster MARIE KIRSTINE, vil vi være taknemlige for oplysning herom, og supplementer til slægtsbogen kan udarbejdes og tilsendes.

Efterkommere efter NIELS VISTISEN RAHBEK

Niels Vistisen Rahbek, født den 3. december 1796 i Høgild i Rind sogn og død den 12. februar 1844 Granlygård i Filskov sogn. Han blev gift i Skjern kirke den 27. marts 1825 med

Karen Jeppesdatter, der er født den 12. oktober 1794 i Stovstrup i Ådum sogn, og hun døde i Filskov den 25. august 1858.

De havde ihvert fald mindst 3 børn:

I. Jens Anton Nielsen Rahbek, født den 14. april 1826 og død den 23. september 1909. Han blev gift den 27. januar 1848 med
Mette Christensdatter, født den 11. april 1818 og død den 25. maj 1889.

I ægteskabet var 3 børn, der alle blev gift og fik børn.

For Jens Anton Nielsen Rahbek er mindre slægtsbog udarbejdet af DANSK SLÆGTSFORSKNING, Fredericia.

II. Marie Nielsdatter Rahbek blev gift med

Jens Knudsen fra Langelund mølle.

I ægteskabet var 13 børn og mange efterkommere.

For Marie Nielsdatter Rahbek er mindre slægtsbog udarbejdet af DANSK SLÆGTSFORSKNING, Fredericia.

III. Bodil Kirstine Nielsen Rahbek, født 14. august 1836, død den 28. juni 1880, og gift med
Hans Christian Hansen, født 4. oktober 1828 og død den 18. juni 1912.

I ægteskabet var 5 børn.

For Bodil Kirstine Nielsen Rahbek er udarbejdet slægtsbog sammen med slægtsbog over hendes farfars broder MADS MADSEN RAHBEK født på Ahlergård i Borris 1774 og død den 19. marts 1839, gift med ELSE BECK, præstedatter fra Skjærbæk og præsteenke fra Sønder Felding (pastor Rahrs enke).
(Udarbejdet af Slægtshistorisk Institut).

Anetavle

for

„BORRIS-RAHBEK'ERNE"

2
Mads Jensen Rahbek
også kaldet Mads Ahler Rahbek, er født 1735 i Kodbøl i Borris sogn og han døde i 1803 i Ahlergaard og blev begravet den 22. april. Han blev gift den 22. april 1762 i Borris kirke med
3
Maren Vistisdatter Rahbek
en halvkusine, der er født 1735 i Kodbøl og som døde 18. maj 1815 på Ahlergaard. Hendes mands mor, Jens Kodbøls hustru, holdt hende over dåben den 2o. februar 1735 i Borris kirke og de nærværende faddere var: Anders Vendelboe (morfar), Jens Kodbøl (fars fætter), Christen Tolder, Kirsten Gieldbæk og Marie Rahbek.

Mads Ahler Rahbek overtog ca. 1755 faderens gård Ahlergaard i Borris sogn med tilhørende ejendomme Egvig, Skobæk og Vinbæk. Samtidig var han ejer af halvdelen af Borris kirke samt hele Vorgod kirke med tilhørende ejendomme. I Bølling Herreds skøde- og panteprotokol nr. 1 ses indført skøde til ham på Dalagergaard, ligeledes i Borris sogn.

- "Johannes Nyboe, Borger og Kiøbmand i Lemvig, kiendes og vitterliggiør at have solgt og afhændet fra mig og Arvinger til velædle Sr. Mads Rahbek til Ahlergaard i Borris og hans Arvinger en mig tilhørende Gaard Dalagergaard kaldet, beliggende i Dallagerbye, Borris sogn, Lundenæs Amt, staaende for Hartkorn, Nye Matricul 7 Tønder med underliggende Moesgaardhauge Eng 2 Tdr., samt den paa Dalager Grund værende Afbyggerhuus, Schrabhøj kaldet, ialt Hartkorn 9 Tdr. Denne Gaard med tilligende Herlighed og Retighed skal tilhøre Sr. Mads Rahbech til evindelig Arv og Ejendom og da Kjøbesummen 175o Rdlr. er betalt, fraskriver jeg mig al videre Ret til samme Gaard og Ejendom."

Allerede 179o skødede han denne gård til sønnen Jens for en sum af 175o rdr.

1797 oprettede ægteparret et testamente, iflg. hvilket deres ejendele skulle deles mellem sønnerne på følgende måde:

Den ældste søn Jens, som allerede havde fået Dalagergård af værdi 24oo rdr. nu, fik tillagt 16oo rdr. i rede penge.

Sønnen Visti havde allerede fået 1ooo rdr. og fik nu yderligere tillagt halvdelen af Borris kirke, vurderet til 2ooo rdr., samt 1ooo rdr. i rede penge.

Sønnen Mads fik Ahlergaard med ejendommene, vurderet til 35oo rdr. samt 2ooo rdr. i rede penge, dog således, at han senere skulle udrede 1275 rdr. til sine brødre.

Den yngste bror Jens, der altså har samme navn som den ældste fik tillagt Vorgod kirke med tilhørende ejendomme, vurderet til 25oo rdr. samt 1725 i rede penge.

(Bølling - Nr.Horne Herreders Skøde- og Panteprotokol 183o-1833).

Af ovenstående fremgår med al tydelighed, at Mads Ahler Rahbek var en særdeles velstående mand.

4 Jens Christensen Rahbek
er født ca. 1690 i Rabæk, Aadum sogn, og han døde 1780 og blev begravet 8. juni.
Han blev gift den 27. maj 1731 i Borris kirke med

5 Mette Madsdatter Ahler
Hun er født 1707 i Ahlergaard, Borris sogn, og hun døde i 1777 samme sted og blev begravet 7. marts.

Hendes dåb fandt sted 29. september 1707. Præstens kæreste bar hende og faddere var: Christen Sørensen, Hans Jacobsen af Dalager, Mads Degn på Lundenæs, Berit Sønderbyes, An fra Fasterkær og Else Marie fra Østergaard.

Jens Christensen Rahbek var ejer af Ahlergaard i Borris sogn, hvilken han havde overtaget efter svigerfaderen. Desuden ejede han bl.a. Borris kirke, der stod til Hartkorn 30 tdr. Ca. 1755 afstod han Ahlergaard til sønnen Mads Ahler Rahbek for en sum af 1500 Rdlr., og 1758 ses han at have udstedt nedenstående panteobligation:

- "Kiendes jeg underskrefne Jens Rabech boendes paa Ahlergaard i Borris Sogn, at jeg af Ret vitterlig gield skyldig er til Monsr. Anders Andersen i Ringkiøbing den Summa 1500 Rdr., som han mig efter begiæring laant og forstrakt haver i lo, 24 og 8 sk. Stk. Thi lover og forpligter jeg herved mig og mine Arvinger, en for alle og alle for een, i samme Myndt igien at betale ham og hans arvinger, eller hvo der maatte dette Brev i hænde have, (paa) bem. Capital til førstkommende Snapsting i 1759, med dends paaløbende Renter 4 procento, men skulle bem. Anders Andersen blive sindet at lade ovenmeldte Capital blive bestaaende hos mig længere end forhen meldt, skal Renten hvert Aars April vorde betalt her i Ringkøbing, saavelsom da paa Capitalen aarlig at aflægge 100 Rdlr., hvo ellers af os der maatte resolvere at opsige Capitalen, haver ved et halvt Aars Varsel samme for hverandre at løskøndige, og paa det mer bem. Anders Andersen eller denne forskrivnings lovmæssige Ejere for Capital og Rente desto bedre kan være forsikret, pantsætter jeg herved fra mig og Arvinger til ham og hans Arvinger den mig tilhørende og paa offentlig Auktion efter sal. Steno Rasch, forvalter paa Lundenæs, tilkiøbte Borris Kirke kaldet, alt efter havende Skøde, hvilken Borris Kirke er beliggende i Lundenis Amt, Bølling Herred, staaende for Hartkorn 30 Tdr., en Eng Wasvig Eng kaldet, som Præsten i Borris, , som ædle og velærværdige samt Højædle Hr. Provst Jørgen Hauch i fæste haver anslagen for Hartkorn 5 Tdr. 2 Fjdk. 2 alb. og een gaard, som Jens Olufsen Busk i Dalager bye i fæste og brug haver, staaende i ny Matricul for Hartkorn 4 Tdr. 1 Skp. 2 Fjdk., hvilke forskrevne Kirke med sine Herligheder og Rettigheder, som dertil hører, intet undtagen i nogen maade, herefter skal være og blive merbem. Monsr. Anders Andersen og Arvinger som l.

ste Prioritet et tryg Pant og fast Forsikring indtil Capital med Rente skadesløs er betalt.

Dets til bekræftelse haver jeg denne Panteobligation med egen Haand underskrevet og beseglet og venligst ombedet velædle Hr. Borgmester Bierg og velædle Hr. Tolder Søltoft i Ringkiøbing, de behagentlig dette til vitterlighed underskrive og forsegle.

Datum Ahlergaard den 26. April 1758."

(Viborg Landstings Skøde- og Panteprotokol nr. 44, side 9bff)

Jens Christensen Rahbeks bror Mads var gift med en datter af Herredsfoged Jakob Knudsen til Tarm Bisgaard og Østergaard, og deres søn Jakob Rahbek, der var kammerråd og justitsråd i København, var far til den bekendte forfatter Knud Lyne Rahbek, gift med Karen Margrethe (Kamma) Heger, en datter af konferentsråd og Assessor Hans Heger.

6.
Visti Christensen Rahbek
der var gårdmand i Kodbøl, Borris sogn, er født den 17. februar 1703 i Rabæk, Aadum sogn, og han døde 1779 i Kodbøl og blev begravet den 5. august.
Han blev gift den 3. juni 1732 i Borris kirke med

Karen Wendelboe
Hun er født 1710 i Borris sogn, og hun døde 1743 i Kodbøl og blev begravet 2. maj.

Hendes dåb fandt sted den 19. marts 1710. Maren Wendelboes søster Anne bar hende og faddere var Thomas Wendelboe, Thomas Gaasdal, Peder i Ll. Gaasdal og Jens Gødesens kone.

8.
Christen Iversen
var gårdmand i Rabæk, Aadum sogn, og var gift med

9. Karen
N.N. Jensdatter.

10.
Mads Christensen Kiær
er født 1675-1680 og han døde i Ahlergaard, Borris sogn, og blev begravet 14. januar.
Han blev trolovet den 28. oktober 1706 og gift den 20.marts 1707 i Borris kirke med

11.
Karen Jacobsdatter Ahler
der døde den 19. april 1738 i Ahlergaard.

Karen Jacobsdatter Ahler var gift første gang med Morten Jensen, til hvem hendes far Jacob Andersen Harboe, den 1. maj 1702 pantsatte Ahlergaard og Egvig formedelst et lån på 590 Rdlr.

Senere, nemlig den 14. oktober 1712, ses der udstedt skøde til Mads Christensen Kiær på Ahlergaard, som stod til Hartkorn 8 Tdr. 4 Skpr. 2 Fjdk. og 1 Alb., samt på Egvig, hvis Hartkorn var 7 Skpr. 2 Fjdk. og 2 Alb.

Den 19. maj 1738 afholdtes der skifte efter Karen Jacobsdatter Ahler, som foruden enkemanden efterlod sig en datter af 1. ægteskab - nemlig Else Mortensdatter, der var gift med Knud Ølgaard i Varde, samt 2 døtre af sidste ægteskab, Mette Madsdatter, gift med Jens Christensen Rahbek, Kodbøl, og Cathrine Marie Madsdatter, ugift og hjemmeboende.

Af boets værdier kan nævnes:

1	Sølvkande, vog 82 lod, ...	41 Rdlr.	
6	Sølvbægre	24 -	
1	Sølvsaltkar	5 -	
1	forgyldt Pokal	12 -	
1	Sølvskaal	1 -	
12	Sølvskeer og 1 Do. Theske	19 -	
2	Sølvkrus med Laag	lo -	
1	stort Tinfad,		
6	Do. mindre	5 -	
7	Do. ringere	2 -	
17	Do. Tallerkener,		
4	Zazirchener		
1	Salthus		
1	Thepotte		
1	Tinflaske		
1	gl. Kobberbryggerkedel i Gruen paa 2 Rdr.'s Rum	lo -	
1	gl. ubrugelig Brændevinskedel m/Hat og Pibe	5 -	
4	Kobberkedler	lo -	
2	Do. Haandkedler		
1	Thekedel		4 Mk.
2	Messingfyrbækkener		
2	Do. Kedler		
8	Lysestager		
1	Do. Morter,		
1	Spejl i brun Ramme	2 -	4 -
1	rundt Egebord		
1	Do. mindre		
6	Stole med Messingsøm		
6	Do. uden Søm		
1	gl. Egekiste med Laas,		
1	Fyrre Stabel sengested med Cartuns Omhæng		
lo	Lærredsgardiner		
1	langt Fyrrebord med Skuffe under		
1	Rødt Egeskrin		
1	Do. med udskaarne Billeder paa, nok et Spejl		
1	Grynkiste		
lo	Botellier		
4	Hollandske Stenfade		
1	gl. Lyseskrin		
1	Pibekande		

1 Messing Sparhakkelsesjern
1 Vinanker
4 hele og
3 halve Øltønder
3 Do. Ankre
1 Bimpel
1 Øltragt
1 Bygtønde
1 gl. Egebrødkiste
3 Bryggerkar
3 Do. Tønder.

Endvidere:

6 Heste
1o Stude
9 Køer
27 Faar
14 Væddere
4 Gimmer uden lam
13 Geder med 6 Kid.

I skiftet nævnes endvidere enkemandens ejendomme, som var følgende:

Skøde af		Hartkorn			
Ahlergaard	14/1o-1712	8 Tdr.	4 Skp.	2 Fjdkr.	1 Alb.
Egvig	14/1o-1712		7 -	2 -	2 -
Nørgaard i Hioptarp(!) samt	17/8-17o1 3/7-1711			6 -	1 -
Et sted i Tarp Borris sogn	13/11-172o	3 -		3 -	- -
En halvgaard i Hioptarp	- -	2 -	5 -	3 -	1 -
Et boel i Grønbjerg	- -	1 -	7 -		
Gaarden Sdr. Lodal i Faster sogn	- -	2 -	1-	1 -	2 -
2 steder i Holvig Et boel kaldet Grønborg	5/3-173o	1 -	5 -	1 -	
En gaard kaldet Gaasdal	1/5-1717	2 -	3 -	2 -	2 -
Et boel, kaldet Duedal	19/11-171o	1 -	2 -	3 -	2 -
Et boel, kaldet Brunbjerg	19/11-171o	1 -	o -	1 -	

Samtlige ovennævnte ejendomme stod ialt til Hartkorn 31 Tdr. 7 Skp. 2 Fjdk. og blev vurderet til 1277 Rdlr. 3 Mk.

Boets samlede værdi opgjordes til ialt 2o32 Rdlr. 3 Mk. 4 sk., og efter at gælden var trukket fra, blev der til de-

ling mellem arvingerne 1283 Rdlr. 3 Mk. og 7 Sk.

(Lundenæs Amts Skifteprotokol 1731-1749, side 172-79)

12.
Christen Iversen
er identisk med ane nr. 8.

13.
N.N. Jensdatter
er identisk med ane nr. 9.

14.
Anders Vendelboe
der var bosat i Borris sogn, er født ca. 1675 og han døde 1745 i Vendelbo, Borris sogn, og blev begravet 17. oktober.
Han blev trolovet den 8. marts 1708 og gift den 29. maj samme år i Borris kirke med

15.
Maren Christensdatter
der ved trolovelsen nævnes som hans tjenestepige.
Hun er født ca. 1680 og hun døde 1715 i Vendelbo og blev begravet den 17. oktober.

16.
Iver Madsen
var selvejergårdmand i Stovstrup, Aadum sogn.

18.
Jens Christensen
var gårdmand i Rabæk, Aadum sogn, og er født ca. 1636. Endnu i 1688 levede han. Han blev gift ca. 1660 med

19.
Maren Vistisdatter
der er født ca. 1640. Hun nævnes endnu 1678 i Kvæg- og kopskattemandtalslisten for Aadum sogn.

Jens Christensen ses opført i Matriklen 1688 som gårdmand i Rabæk, Aadum sogn, sammen med broderen Anders Christensen og svogeren Laurs Jørgensen, Rabæk, der da var en stor gård stod til Hartkorn 12 tdr. 6 skp. 2 fjdk. og 2 alb. og den ejedes af Jens Christensens morbror, borgmester Christen Vististen i Odense, Hans Terkelsen på Østergaard og Jens Mouritsen i Tarm.

20.
Christen Kiær
døde 1738 i Skobæk, Borris sogn og blev begravet 6. juli.
Han var gift med

21.
Mette Madsdatter
der er født ca. 165o og som døde 1726 på "Ahlergård" i Borris sogn. Hun blev begravet den lo. juli.

22.
Jacob Andersen Harboe
er født ca. 165o, og han døde 1737 på "Ahlergård" i Borris sogn og blev begravet den 4. april.
Han var gift med

23.
Maren Pedersdatter
der døde 17o5 på Ahlergård og blev begravet den 23. december.

Den 2o. marts 1693 udstedte adelsdamen fru Sophie Rostrup, salig Christen Langes til Dejbjerglund, en transport til borgmester Christoffer Christensen i Ribe på et beløb af 6oo Rdl., som hun skyldte "velforstændig" Jacob Andersen Harboe, for hvilket beløb hun overdrag Ahlergård, Vendelbo og Egvig i Borris sogn samt Astrupgård i Faster sogn til Christoffer Carstensen.

(Viborg Landstings skøde- og panteprotokol nr. 28, side 53).

Den 26. november 17oo udstedte borgmester Christoffer Carstensen derpå en transport på disse tre gårde til Jacob Andersen Harboe selv, og den 3o. oktober 1699 gav rådmand Peder Lauritsen (Baggesen) i Ribe skøde til Jacob Andersen Harboe på en gård i Hjoptarp i Borris sogn, som tidligere havde tilhørt hans broder, radmand Laurits Lauritsen (Baggesen) i Varde.

(Viborg Landstings skøde- og panteprotokol nr. 32, side 4o2).

Imidlertid måtte Jacob Andersen Harboe den 1. maj 17o2 pantsætte Ahlergård og Egvig til svigersønnen Morten Jensen formedelst et lån på 59o Rdl.

(Viborg Landstings skøde- og panteprotokol nr. 33, side 165).

Jacob Andersen Harboes forældre kendes ikke, men sandsynligheden taler for, at han stammer fra en del af den lavadelige slægt Harboe eller Harbou, der besad herregården Ørnsdrup i Vester Hornum scgn.

Om Ahlergård fortæller Traps Danmark bl.a., at den i 1658 tilhørte Gunde Brostrup og i 1667 Hans Rostrup, der 1675 skødede gården, som han og hans broder Jørgen Rostrup havde arvet efter deres søster jomfru Elsebe Derete Rostrup, til svogeren Christen Henriksen Lange til Dejbjerglund.

24.
Ivar Madsen
er identisk med ane nr. 16.

26.
Jens Christensen, lig med ane nr. 18.

32.= 48.
Mads Christensen
nævnes 1634 som selvejergårdmand i Stovstrup, Ådum sogn.

36.= 52.
Christian Clausen
blev student i Ribe 1636. Den 16. december 1646 blev han ordineret som sognepræst i Ådum sogn, og her virkede han til kort før sin død 1676.
Han var gift med

37.= 53.
Maren Andersdatter

38.= 54.
Visti Lassen
er født ca. 1575, og han døde 1651.
Han var gift med

39.= 55.
Karen Christensdatter Dahl
der er født omkring 1600 i Grindsteddal i Grindsted sogn.

Visti Lassen var ejer af Bindesbøl og Rabæk i Ådum sogn, og fra 1631 var han tillige herredsfoged i Nørre Horne Herred.

Der er adskillige ting, der tyder på, at Visti Lassen ikke alene var en dygtig herredsfoged, men også en mand der forstod at få noget ud af sin jord. Skønt Bindesbøl med sine 10 tdr. hartkorn var en stor gård, havde han dog ikke nok i den. Af en skrivelse fra Cancelliet den 8. april 1632 fremgår det, at han fik kongelig konfirmation på en del jord, som lensmanden på Lundenæs slot havde overladt ham i fæste, nemlig: "Et øde bosted i Gråhede Mark, som årligt skyldte kronen 1 ørte rug, 1 Mk. 5 Sk., endvidere fjerdeparten af en øde gårds eje, kaldet Mosegårds Husted, et bosted, kaldet Fadersbøl, og et bosted, kaldet Vedhus, et øde boelseje i Odderup, nogen stubeng på Tarm Kær, en eng kaldet Hjortholm og to små enge ved Gråhede Bæk, som årligt skyldte ½ ørte rug og 6 Mk. smør efter varbo mål og vægt."

Omkring 1636 købte Visti Lassen endvidere gården Rahbek (Rabæk) i Ådum sogn.

At Visti Lassen var en velhavende mand, ses bl.a. af, at hans enke året efter hans død som den næststørste skatteyder i Lundenæs skulle svare skat af 600 Rdl.

Under svenskekrigen gik det imidlertid tilbage med herredsfogedens familie, og efter krigens afslutning var enkens økonomiske kår så elendige, at hun ikke kunne svare de skatter, krigen havde ført med sig. I 1679 var hendes kår blevet så dårlige, at 24 af sognets bedste mænd afgav en erklæring om, at hendes tilstand var så ringe, at hun umuligt kunne svare nogen skat et år.
Brevet er skrevet "ved Oddum kirke, søndagen den tredie august anno 1679."

44.
Anders Jensen (guldsmed)
er født ca. 1610 ifølge den Wahlske Slægtsbog og død den 16. september 1659 i Ribe. For denne dødsdatos rigtighed kan ikke garanteres, men sikkert er det, at han døde før 1685, idet kirkebogen det år begynder.
Han var gift med

45.
Karen Jacobsdatter (Harboe)

Anders Jensen (Guldsmed) var borger i Ribe, hvor han fortsatte familiens gamle guldsmedehåndværk og var en hæderlig og agtet mand. Den 2o. oktober 1641 ses han på Anders og Søren Pedersen Hegelunds vegne at have fået udstedt et skøde på Ribe byting på en ejendom, som de to brødre havde arvet efter deres mor; og den 16. september 1642 skødede han med fuldmagt fra sin svoger Peder Jacobsen i Odense til Niels Jacobsen Bonnum et hus på Storgaden beliggende mellem hans eget og Peder Pallesens hus.

"En søn i ægteskabet var den"kunsterfarne Jubilerer" Jens Andersen Klyne, der fødtes 1643. Han havde fra sit 18. til sit 43. år rejst i udlandet og vendte derpå tilbage til Ribe, hvor han døde ugift i året 17oo. Den 13. december samme år blev der afholdt skifte efter ham, hvoraf det fremgår, at han havde følgende søskende:

Jacob Andersen Harboe til Ahlergård
Johan Andersen Pouch i Kolding
Ludvig Andersen i Haderslev, der var død, men som efterlod sig sønnen Ludvig på 13 år og datteren Elisabeth på 18 år. Begge børn opholdt sig hos moderen Elisabeth og stedfaderen Erik Warming i Haderslev.
Margrethe Andersdatter, der var død. Hun havde været gift med salig Oluf Christensen Engelstoft i Ribe. Hun efterlod børnene: Anders, 16 år, Peder, 12 år, Ellen, 24 år, Karen (fortsættes på næste side)

22 år, Martha 2o år, Christine 19 år, Anne Marie 14 år gammel. Endelig nævnes søsteren Lene Andersdatter Klyne, som var gift med degnen Peder Mortensen i Veerst Bække, og en afdød bror, Jacob Andersen i Amsterdam, der døde i maj 1682 under en sejlads på Ostindien."

(Ribe Skifteprotokol 1699-17o5, folie 158).

Som ovennævnt kendes Karen Jacobsdatter (Harboes) herkomst ikke, men alt tyder på, at hun var søster til den Jørgen Harboe, efter hvis hustru der den 28. september 165o afholdtes skifte. Det fremgår heraf, at boets eneste sølvgenstande var pantsat til Anders Jensen(Guldsmed) der tillige havde 3o rdlr. tilgode i boet. Da Jørgen Jacobsen Harboe selv døde i 1655, blev der den 28. april samme år afholdt skifte efter ham og nærværende på skiftet var da hans 2 brødre Peder og Rasmus Jacobsen Harboe.

Under svenskekrigen gik det imidlertid tilbage med herredsfogedens familie, og efter krigens afslutning var enkens økonomiske kår så elendige, at hun ikke kunne svare de skatter, krigen havde ført med sig. I 1679 var hendes kår blevet så dårlige, at 24 af sognets bedste mænd afgav en erklæring om, at hendes tilstand var så ringe, at hun umuligt kunne svare nogen skat det år. Denne erklæring har følgende ordlyd:

"Vi forskrefne 24 Mænd, alle her udi Oddum Sogn, kendes og hermed vitterliggøre, at eftersom den fattige, gamle bedagede Dannekone Karen sal. Visti Lassens af Bindesbøl, er vores Sandfærdigheds Kundskab begærendes, anlangendes hendes Armod, ringe Vilkaar og Tilstand, da er det os samtlige bevidst, at hun for det første er en gammel udlevet Kvinde, ungefær fiersindstyve Aar gammel og haver stor Mangel paa hendes Hørelse og opholder sig hos hendes Søn, Thomas Vestesen, udi Bindeshøl som er en fattig Mand af Midell som alle hver noksom er bevidst, dog saalænge han haver noget, nyder hun hendes Underholdning .....;

Hvis ellers hendes Middel og Formue, hun tilforn haver haft, og derfor udi kongelige naadigste Krigsstyr er vorden ansat, er hendes udi forleden Krigstider den største Del frakommen og ellers til os og andre, hvis skyldige haver været, saa den fattige gamle Kone, ganske intet i ringeste Maader haver til bedste, og ikke er god for at udrede hendes Anpart udi den naadigste paabuden Krigsstyr, som alle og enhver udi vores Egn, der hende kiender, nok som bevidst desværre for hende, nu udi hendes Alderdom og Svaghed, dette saaledes udi al Sandhed med den fattige hjælpeløse Enke at være beskaffent, og ville ydmygeligen formodes, at denn voris Sandheds Kundskab udi bedste Mening maatte optages, at voris gunstige Hr. Amtsskriver sligt denne fattige, hjælpeløse Enkes store Nød og Armod ville confedere, og hende til det bedste befordrer, at hun for samme kongelige naadigste Krigsstyr maatte vorde forskaanet,

slige Barmhjertighedsgerninger den naadige Gud rigeligen vil belønne.

Vi samtlige forbliver Hr. Amtsskrivers skyldigste Tienere, skrevet ved Oddum Kirke, Søndagen den tredie August Anno 1679."

64.=96.
Christen Nielsen
der var selvejergårdmand i Stovstrup, Aadum sogn, døde i 1614.

76.= 1o8.
Las Nielsen
er født ca. 1545 og han døde 1625 i Bindesbøl, Aadum sogn. Han blev gift ca. 157o med

77.= 1o9.
N.N. Vistisdatter
og overtog ved giftermålet sin svigerfaders gård i Bindesbøl. Las Nielsen var ligesom sin far herredsfoged i Nørre Horne herred og var tillige fuldmægtig for lensmanden på Lundenæs. I Las Nielsens tid som herredsfoged blev adskillige hekseprocesser behandlet. Den daværende præst i Aadum Christen Pedersen, synes at have været særlig ivrig efter at forfølge hekse. Las Nielsen optrådte dels som hans hjælper i anklagen mod nogle af heksene, og dels som andre udlagtes og anklagedes forsvarer. I 1619 blev Jahan Hvidsdatter fra Gjedbjerg i Aal sogn indsævnet for Viborg landsting.

Det var præsten i Aadum,der til landstinget indkaldte kirkenævningene for at få deres dom bekræftet. Anklagen gik ud på, at Jahan og hendes søster Margrethe i langsommelig tid havde taget mælk og øl fra Las Nielsen i Bindesbøl og Anders Frandsen. Da Jahan var kommet i usattes mål (skænderi) med sidstnævnte, fordi han havde slået hendes ko, havde hun ved trolddom taget livet af tvende øg. Desuden beskyldtes hun for med sin trolddoms kunst og bedrift at have voldt præstens sygdom samt hans og Las Vistisens mor død. Det værste bevis mod hende var dog, at hun var "rømt og siden tvende Gange af Fængsel udbrudt og undvigt, hvilket hun og selv er gestendig (tilstår) og i saa Maade Gerningen vedgangen".

Lensmanden på Asmild Kloster, Niels Krag til Agerkrog, under hvis forsvar Jahan Hvidsdatter må have hørt, lod på herredstinget optage et otte mands vidne over, at hun, før dommen fældedes over hende, i Las Nielsen i Bindesbøls nærværelse bekendte ved helgens ed og oprakte finger, at første gang hun bortrømte fra Aadum kirke, "var Las Bindesbøl Aarsag derudi, idet han befalede hende at drage ned til hans Gaard, den Dag Anna Staffensdatter blev brændt".

Las Nielsen i Bindesbøl blev af den anklagede beskyldt for at have bortfjernet 12 tavler bly fra Aadum kirke,som

han"lod kaste over i Groben paa Degnens Have". Denne beskyldnings rigtighed bekræftedes af Jahan Hvidsdatters mand Christen Grøn.

Las Nielsen benægtede indigneret rigtigheden af denne beskyldning og landsdommeren tog da heller intet hensyn dertil. Jahan Hvidsdatter blev dømt i henhold til den brændte Anne Staffensdatters bekendelse, på trods af recessens bestemmelse, om at en misdæders ord ikke skulle stå til troende, og endvidere på grundlag af, at hun intet vidnesbyrd kunne fremlægge om, at hun havde forholdt sig ærligt og kristeligt, "medens et ondt Rygte for Trolddom havde paahængt hende".

Det gik ikke bedre for moderen Maren Christens, hvis sag blev behandlet for Viborg Landsting senere på året. Det var atter Las Nielsen i Bindesbøl, der optrådte som anklager. Han lod indkalde for landstinget de kirkenævninge, der havde oversvoret Maren Christens trolddom, for at få "deres Ed og Tog kendt ved Magt".

Maren Christens var udlagt af 3 andre troldkvinder: Karen Christens, Anne Staffensdatter i Odderup og endvidere af datteren Jahan Hvidsdatter. Maren Christens havde boet i Obling i Sønder Bork sogn og havde her lært trolddom af en gammel kvinde. Hun blev anklaget for mange ting, der var sket for 14-15 år siden. En kone vidnede, at hendes første mand Per Ibsen havde nægtet Christen Hvid noget af en stud, denne havde stukket ihjel for ham, og 4 år efter mistede de deres bedste svin, og det havde Maren Christens gjort ved trolddomskunster. Hun og Jahan Hvidsdatter var 2 vitterlige troldfolk. - Maren Christens var så rømmet fra Sønder Bork til Aadum og her optrådte Las Nielsen i Bindesbøl som hovedanklager mod hende. Maren Christens havde lovet ham ondt, og straks derpå blev et af hans øg sygt. I dombogen gengives ialt 12 vidnesbyrd mod hende.

Landstingets dom hævder, at vidnerne beviste, at Maren Christens havde lovet folk ondt, "som dem i adskillige Maader er hændet". De fremmødte vidner bekræftede deres vidnesbyrd og Las Nielsen i Bindesbøl fremstod for landstinget med oprakt finger og helgens ed og sigtede Maren Christens som en vitterlig troldkvinde. Desuden havde trende misdædere sagt hende skyldig i trolddoms bedrift, og da der intet kunne fremlægges om, at hun havde skikket sig ærligt og kristeligt, men at hun tværtimod i langsommelig tid havde haft trolddomsrygte og derpå var bortrømt, lod landsdommeren hende følge datteren og Anne Staffensdatter på bålet. Aadumpræsten, der havde ladet Jahan Hvidsdatter fængsle, havde været ivrig efter at få at vide, hvem hun var i ledtog med i sine trolddomskunster, og det var lykkedes ham i fuldt mål. Hun bekendte den 28. juni 1619 "en hel Hoben" om kvinder og en enkelt mand i sognet, som havde været med til hendes kunster. Mange af disse blev indkaldt for landstinget, hvor sagen behandledes den 22. april 1620. Mærkværdig nok

optræder Las Nielsen i Bindesbøl, der havde virket så stærkt for at få Jahan Hvidsdatter og hendes nor dømt, nu som de sigtedes "visse bud", d.v.s. fuldmægtig og forsvarer. Dette kan kun forstås således, at han har stået i venskabsforhold til en eller flere af disse sine sognefæller. Han erklærede uden videre Jahan Hvidsdatters udlæggelse for løgnagtig digt og påfund, og deri gav landstingsdommen ham medhold: "Jahan Hvidsdatter var en misdæder, som var "heden rettet for trolddoms bedrift", og det var ikke bevist, at de anklagede havde lavet noget ondt, som dem var vederfaret, og bekendelsen var ikke så nøjagtig, at den burde have nogen magt eller komme dem til nogen forhindring. Altså blev alle de udlagte fuldstændig frifundne.

Las Nielsen blev i 1595 udnævnt til kirkeværge for Ådum kirke. Han interesserede sig for kirken og dens udsmykning og skænkede den både en prædikestol og en altertavle. 1754 fandtes på kirkens nordside et epitafium over Las Nielsen med hustru og børn.

96.= 64.
Christen Nielsen

1o8.= 76.
Las Nielsen

1o9.= 77.
N.N. Vistisdatter

128.
Niels Christensen
var selvejergårdmand i Stovstrup, Ådum sogn, og han døde 16oo.

152.
Niels Lassen *Blev halshugget på tinghøj d.18.10.1600.*
er født ca. 152o, og han døde ca. 16oo.

Ved skiftet efter faderen fik Niels Lassen tillagt bondeskylden i svogeren Niels Sørensens gård i Sønder Bork. Desuden overtog han en af faderens gårde i Obling, Sønder Bork sogn og besad denne som selvejer til sin død. Samtidig bestred han i en lang årrække hvervet som herredsfoged i Nørre Horne herred.

Omkring 158o førte Niels Lassen en langvarig proces med naboen Jep Andersen om en markvej og en strimmel agerland, der gik syd om Jep Andersens kålgård hen til et markled, og i århundreder derefter blev ejendomsretten til ovennævnte et stridens æble mellem Niels Lassens efterkommere og deres naboer.

Mod forventning ligger Niels Lassen og hans hustru *x Maren Nielsdatter* begravet i Ådum kirke. Årsagen hertil er formodentlig, at den ældste af sønnerne var bosat i dette sogn, og han har så måske haft forældrene boende hos sig i deres sidste leveår. Gravlæggelsen inde i kirken kostede loo Rdl., et temmeligt stort beløb dengang.

154.
Visti Pedersen
nævnes 1534 som selvejerbonde i Bindesbøl i Ådum sogn. Samme år er han blandt de 24 mænd, som på Nørre Horne Herredsting i anledning af Skipper Clementfejden erklærede, at de ville være lensmanden og rigsrådet hørig og lydig.

Til gården i Bindesbøl hørte lo tdr. hartkorn, og den var dermed en af de største og bedste i sognet.

192.= 128.
Niels Christensen

216.= 152.
Niels Lassen

218.= 154.
Visti Pedersen

256.
Christen Nielsen
nævnes 1517 og 1548 som selvejergårdmand og kirkeværge i Stovstrup i Ådum sogn.

3o4.
Las Mikkelsen
er født omkring 149o, og han døde formentlig 1556. 1517 optrådte Las Mikkelsen første gang som herredsfoged, og 1533 var han i denne egenskab nærværende i en sag mellem adelsmændene Thomas Stygge til Frøstrup og Peder Christensen til Stubdrup. Sidste gang Las Mikkelsen optrådte på tinge var i 1544.

Las Mikkelsen var efterhånden en rig mand. Således fik han den 3. august 1528 ved kongelig bevilling skøde på en gård i Sønder Bork og endvidere frihed på en gård, som han tidligere havde ejet.

Under grevefejden stod Las Mikkelsen på Chr.III's og adelsmændenes side. Bl.a. søgte han 3o. juli 1534 på tinget at overtale de ophidsede bønder til at være hørige og lydige overfor lensmanden på Lundenæs.

Efter fejdens afslutning fik Las Mikkelsen som en kongetro

mand lov til at beholde sine ejendomme ubeskåret, hvilket fremgår at et dokument af 8. marts 1543, der meddeler herredsfoged Las Mikkelsen i Nørherred brev på, "at efterdi han har bevist, at han ikke var med Skipper Clement, Thomas Riber eller dennes tilhængere, men har vist sig tro og villig mod kgl. Majestæt og dennes Krigsfolk, da maa han og hans Arvinger nyde den Bondegård i Obling i Bork Sogn, som han nu selv ibor, saa fri og for saadan Landgilde, som han havde før fejden."

88.
Jens Andersen Guldsmed
er født ca. 1585 og han døde ca. 1637.
Han blev gift den 16. juli 1604 i Ribe med

89.
Lisbeth Andersdatter Klyne.
Hun er født 6. december 1585 i Ribe og hun døde 1. juni 1659 samme sted.

Jens Andersen Guldsmed var borger og handelsmand i Ribe, hvor han hovedsagelig drev kreaturhandel. Han synes at have været en både velanskreven og besindig mand, idet det den 30. april 1621 ved kongebrev pålagdes ham i forening med rådmand Hans Hegelund og 2 adelsmænd som ridemænd at give Mogens Kaas og Hans Dyre udlæg i afdøde magister Mads Porsś hustru Anne's gods.

- "Den 31. juli 1625 indfrat imidlertid en forfærdelig begivenhed, som ganske vendte op og ned på familiens tilværelse. Jens Andersen Guldsmeds næstældste broder, rådmand Søren Andersen Guldsmed, ejede en have udenfor Nørreport. I denne have var antagelig et offentligt forlystelsessted, ihvertfald fandtes der en "Pilkentavl", på hvilken der kunne spilles med brikker.

  Den nævnte dag var Jens Andersen Guldsmed og hans tredieældste bror Hans sammen med nogle andre velstillede borgere - rådmand Knud Lambertsen, Jens Jonsen Trellund, Daviel Iversen Vandel og et par til om eftermiddagen forsamlet i denne have, hvor de spillede på Pilkentavlen og drak vin. Imidlertid blev Jens Andersen Guldsmed og broderen Hans uenige om spillet, og da Hans blev hidsig og for op, ville Jens, hvilket synes at bekræfte teorien om hans fredsommelighed, straks forlade haven. Desværre vendte han imidlertid tilbage for at betale for den vin, som han havde drukket, og hans broder, som endnu ikke var faldet til ro, benyttede lejligheden til at sige en del mindre pæne ting til ham. Jens hentydede da til noget vedrørende deres fædrene arv, som endnu ikke var blevet skiftet dem imellem, og herover blev Hans så forbitret, at han trak sin kniv og gik til angreb på broderen. En af de tilstedeværende venner, Knud Lambertsen, forsøgte forgæves at holde på ham, men han rev sig løs og løb efter Jens, som havde forsøgt at trække sig tilbage og var nået op i gården. Da han så broderen angribe, trak han og-

så sin dolk for at forsvare sig. Nu må Jens imidlertid være blevet alvorlig ophidset, for han gav straks sin bror, muligvis af vanvare, et stik i brystet, hvoraf denne døde, som det synes, meget hurtigt. I hvert fald fremgår det ikke af sagen, at broderen Hans inden sin død nåede at afgive nogen forklaring.

Alle de øvrige tilstedeværende i haven afgav vidnesbyrd til gunst for Jens Andersen Guldsmed, hvorfor tovsmændene den 10. september afsagde deres ed således, at drabet var foretaget som nødværge, hvorved Jens altså blev renset.

Herredsfogden, Mads Lassen Lime, var dog ikke tilfreds hermed, men indstævnede sagen for borgmester og råd. Rimeligvis har lensmanden, hr. Albert Skeel, stået bag ham, muligvis fordi den dræbte havde været i kongens tjeneste, medens brogerne vistnok hele tiden havde ønsket, at Jens skulle slippe så let som muligt. Sagen trak imidlertid ud, og imellemtiden tilbød Jens Andersen Guldsmed på tinge at betale mandebod, hvis nogen ville modtage den. Endvidere fremgår det, at hans svigerinde havde tilgivet ham, og den 11. januar 1626 udstedte hun sammen med sin broder Rasmus Madsen, borger i Varde, og børnenes lavværge Søren Andersen Guldsmed et orfejdebrev for Jens, hvorefter han tillige søgte et kongeligt lejdebrev. Det fik han mærkværdigvis ikke, men i stedet udgik der kongelig befaling om at undersøge de vidnesbyrd, som lå til grund for tovsmændenes afsagte dom den 10. september året før, var sandfærdige. Lensmandens beretning må have fastslået den tvivl, som man i forvejen nærede, og den 29. januar 1626 modtog denne et nyt kongebrev, hvori det blev ham pålagt at lade sagen gå til doms og føre tilsyn med, at retfærdigheden kunne ske fyldest.

Den 24. februar samme år blev sagen optaget på rådhuset. Borgmester og råd var ikke særlig tilbøjelig til at dømme imod såvel lensmandens som regeringens mening om sagen, og herskabsfogden fastslog, at der ikke i dette tilfælde kunne være tale om nødværge, for det første fordi Jens Andersen Guldsmed kunne være gået sin vej, men i stedet var vendt om og selv havde tirret sin broder, og for det andet fordi det ikke kunne afgøres, at Hans havde haft til hensigt at dræbe Jens, eftersom han jo ingen skade havde tilføjet ham, endskønt han havde haft rig lejlighed dertil, idet Jens, efter at have trukket sine knive frem, først tabte dem i græsset, så han måtte bukke sin ned og samle dem op. Retten nåede til samme resultat som herskabsfogden og fandt, at Jens Andersen Guldsmed kunne have forhindret katastrofen, hvis han havde villet. Tovsmændenes afgørelse blev dermed forkastet, hvilket iøvrigt var en meget alvorlig sag for dem. Der fandtes nemlig dengang lov for, at sandemænde, nævninge eller tovsmænd, når de fældedes for en af dem afsagt ed, skulle betale 3 mark til den som fældede dem, og desuden afstå deres ejendele til herskabet, i købstæderne vistnok det halve til kongen og det andet halve til byen. Tovmændene synes imidlertid

at have forsøgt at tale sig til rette med lensmanden og byen, men derunder kom det frem, at magister Kristen Friis som var teologisk læsemester i Ribe, havde spillet en ret betydelig rolle i sagen. Han var fætter til anklagede og gift med en moster til anklagedes hustru. Det kom nu for en dag, at han havde indvirket stærkt på tovsmændene, for at få dem til af afgive deres ed til fordel for Jens Andersen Guldsmed. Han var endog gået så vidt som til, at give en af tovsmændene, som havde betænkeligheder ved sagen en skriftlig forsikring om, at han ville dække ham ind, såfremt han skulle miste noget ved at afgive eden.

Det pyntede så afgjort ikke på sagen, at der var blevet lagt pres på tovsmændene, og da regeringen fik nys herom, udstedtes den 3o. maj samme år, et kongebrev til lensmanden, hvori det hed, at Kristen Friis's skriftlige forsikring til tovsmanden Villum Hansen skulle være ugyldig idet det var uretfærdigt, at den som havde aflagt eden, skulle gå fri. Lensmanden forhandlede nu med dem begge om sagen og da Kristen Friis var den mest velhavende, kom han også til at bøde mest. Af Herskabsfogdens regnskab ses det, at han måtte betale 75 rdlr. til kongen, medens tovmændene slap med at betale fra 3 til 2o rdlr. 3 af tovmændene synes iøvrigt helt at være sluppet fri for at betale, i det mindste betalte de ikke det pågældende år.

Under sagens gang, muligvis allerede straks efter drabet havde Jens Andersen Guldsmed forladt sin familie og var flyttet bort. Alt hvad han ejede tilfaldt ifølge dommen kongen som imidlertid den 23. marts 1626 skænkede dette til Jens Andersen Guldsmeds enke og børn.

Iflg. en gammel optegnelse boede Jens Andersen Guldsmed nu indtil sin død hos broderen Kristen, der var præst i Højerup. Ganske vist skulle, ifølge loven, ingen, som var dømt fredløs for et drab i kongeriget, kunne "huses" i hertugdømmerne, men da Jens Andersen Guldsmed jo, som ovenfor nævnt, var blevet forsonet med broderen Hans's enke, var der vel ingen, der kunne have interesse i at efterstræbe ham, hvorfor han vel har kunnet leve i fred.

Hans hustru blev derimod boende i Ribe, hvor hun havde nogle anseelige ejendomme, indtil sin død.

(J.Kinch: "Ribe Bys Historie og Beskrivelse")

176.
Anders Lydiksen Guldsmed
der var rådmand i Ribe var gift med

177.
Karen Christensdatter
I ægteskabet var børnene: Lydik, der blev rådmand 16o7 og som døde 1616 i Kiel på en handelsrejse, Søren, der var guldsmed og købmand i Ribe samt rådmand fra ca. 1616, Hans som dræbtes af broderen, og som var kaptajn for et af kongens regimenter, som bestod af 2oo bønderkarle, Engelbrekt, som var borger i Ribe, Jens som var handelsmand i Ribe, og

som dræbte broderen Hans, og Kristen, der 1616 blev præst i Højerup.

178.
Anders Sørensen Klyne
er født den 16. november 1552 i Ribe og han døde den 4. maj 1598 samme sted.

Han blev gift den 29. juni 1572 i Ribe med

179.
Kirstine Lauritsdatter
Hun er født den 24. november 1552 i Ribe, og hun døde den 17. oktober 1634 samme sted.

Anders Sørensen Klyne har antagelig som barn gået i Ribe Latinskole. I hvertfald synes han at have været ret dygtig til latin. Han ernærede sig som handelsmand i Ribe og blev efterhånden ret velhavende.

- "I 1573 kom han under et drikkegilde til at såre den unge og ustyrlige Povl Hansen, en søn af rådmand Hans Jensen, så slemt med en kniv, at han døde dagen efter. Langt den største del af skylden for hans død lå hos Povl Hansen selv, og Anders Sørensen Klyne blev da også af tovsmændene "svoren til sin fred" mod at betale mandebod til den dræbtes slægtninge og faldsmål til kongen og byen. Desuden skulle han forlige sig med den dræbtes slægt ved at udbetale dem en sum penge efter fælles overenskomst. Imidlertid benyttede afdødes fader, rådmand Hans Jensen, sig af lejligheden og stillede overdrevne fordringer. Søren Andersen Klyne sørgede imidlertid straks for at få et kongeligt beskyttelsesbrev, som blev forkyndt af lensmanden på driktinget efter jul 1575, og som sikrede ham imod enhver fjendtlighed.

  Den 1. maj 1577 holdt Ribe by majfest og Anders Sørensen Klyne, som da endnu var en ung mand, valgtes til majgreve. Året efter nævnes han atter, denne gang i forbindelse med, at han var blevet sat til at skatte af lo mk. Denne skatteansættelse fandt han imidlertid for høj, og borgmesteren, rådet og 24 mænd tilbød ham derfor at svare skat efter 8 sk. for hvert looo eller 15oo mk. ren formue.

17. januar 158o fik Anders Sørensen Klyne kongebrev på, at han måtte aftappe vin i Ribe by. Dette havde vinkælderen under rådhuset indtil da haft eneret på, men det lykkedes altså Anders Sørensen Klyne at få kongens tilladelse, hovedsagelig under påskud af, at han havde en del vin liggende, som han havde modtaget som betaling af nogle hollandske købmænd. For øvrigt hjalp det også, at kongen havde erfaret, at der i Ribe altid tidligere havde været flere, som udskænkede vin i potter og kander. Sin vinkælder havde Anders Sørensen Klyne lige ved siden af byens, men få år efter ses han at have fået selve rådhus-

kælderen i leje, og lo år senere fornyede han lejemålet i forening med Bertel Struck. De 2 måtte forpligte sig til at udskænke vin til "en billig Værd".

Året efter, at Anders Sørensen Klyne havde fået kongebrev på vinhandelen, lod kongen holde retterting i byen, i hvilken anledning kansler Niels Kaas, marsk Niels Gyldenstjerne og 4 andre rigsråder var til stede der. Af de endnu bevarede regnskaber fremgår det, at rigsråd J. Rosenkrantz under rettertinget boede hos Anders Sørensen Klyne. De høje herrers fortæring, som betaltes at byen, udgjorde henholdsvis 26, 9½ og 7 rdlr., medens der foruden var en vinregning på 43½ rdlr.

Anders Sørensen Klyne var en mand med sine meningers mod og i forbindelse med en strid mellem ham og borgmester Peder Mortensen Hegelund fremstod han den 16. februar 1582 åbenlyst på tinget, hvor han bl.a. udtalte, at han ihvert fald ikke havde været med til at vælge Peder Mortensen Hegelund til borgmester. 1588 blev han iøvrigt valgt til rådmand, og året efter opstod der en heftig strid ham og adelsmanden Mourids Podebusk imellem. Sidstnævnte beskyldte nemlig Anders Sørensen Klyne for at have fremlagt nogle falske papirer under en proces i Holland, og han forbød nu endog borgmester og råd at give Anders Sørensen Klyne sæde hos sig. Han synes imidlertid ikke at have haft bemyndigelse til at forbyde dette, men borgmester og råd rettede sig efter ham og udelukkede Anders Sørensen Klyne fra rådet, hvorved der naturligvis i byen snart opstod mistanke om, at Mourids Podebusks anklage var rigtig. Anders Sørensen Klyne var imidlertid ikke "tabt bag af en vogn", og han sendte straks sin virksomme og dygtige hustru til København, hvor det lykkedes hende at få udstedt 2 kongebreve dateret 7. december samme år. I det ene brev tog kongen hendes mand, som frygtede for at blive overfaldet af Mourids Podebusk, under sin beskyttelse, og i det andet brev befalede kongen borgmester og råd atter at lade Anders Sørensen Klyne få sæde iblandt dem, indtil der forelå bevis for, at han havde handlet uærligt.

Striden med Mourids Podebusk synes dog ikke at være ophørt, og 6. februar 159o blev byfoged Regel Eskildsen tvunget til i magistratens og den kongelige fogeds nærværelse at indgå forlig med Anders Sørensen Klyne. Denne tilgav ham, at han havde rejst tiltale mod ham, mod at han forpligtede sig til, såfremt Anders Sørensen Klyne ønskede at genoptage sagen, da at stævne Mourids Podebusk og dømme imellem dem, ligesom han forpligtede sig til ikke at forhale de sager, som Anders Sørensen Klyne havde for retten.

I 1591 slog Anders Sørensen Klyne, der synes at have været en ret opfarende mand, en anden med et spyd, men dette fik vist ingen følger.

Den 28. august 1593 aflagde Christian IV, der da endnu ikke havde tiltrådt regeringen, besøg i Ribe, hvor byens borgere modtog ham i deres rustninger under Anders Søren-

sen Klynes befaling. 2 dage efter forlod kongen byen og drog via Trøjborg til Daler, hvor han skulle overnatte. Forinden var Anders Sørensen Klynes hustru taget til Daler sammen med flere andre kvinder fra Ribe, for at sørge for majestætens standsmæssige indkvartering.

Da lensmanden Albert Friis i 1595 for første gang fratrådte lenet og Valdemar Parsberg afløste ham, holdt borgmester og råd på byens regning et gilde for dem begge, som stod hos Anders Sørensen Klyne, hvor der blev drukket 42 kander vin og 1 tønde øl. Juni 1595 ses Valdemar Parsberg iøvrigt at have foretaget en udflugt til Sønderho sammen med biskop Hegelund og dennes svigerfar Anders Sørensen Klyne.

Anders Sørensen Klyne blev efterhånden en meget formuende mand og en stor grundejer. Huset nr. 378 på Nederdammens nordside arvede han efter sin far, som havde boet der, og senere købte han 2 ejendomme, som lå øst for dette hus, nedrev dem og genopbyggede dem på ny. I en gammel beretning siges det, at han lod opføre mange huse i Ribe efter den store ildebrand 158o.

Anders Sørensen Klyne og hans børns liv og skæbne givet et næsten overtegnet eksempel på den voldsomhed og tilbøjelighed til blodsudgydelse, som, i det mindste i visse kredse, herskede endnu i slutningen af det 16. og i begyndelsen af det 17. århundrede.

Den 5. maj 1598, samme dag som latinskolen havde sin majfest, indtraf en sørgelig begivenhed i Ribe. Anders Sørensen Klyne, hans svigersøn biskop Hegelund, herredsfogeden i Gørding herred, Søren Jensen Bramming og Jakob Svanning havde været samlede hele eftermiddagen og havde drukket godt, først hos Jakob Svanning og derefter hos biskoppen, som jo var svigersøn til Anders Sørensen Klyne. Men under festlighederne i biskoppens gård var herredsfogden blevet temmelig beruset, og da han, som var gammel adelstjener, i kådhed truede Anders Sørensen Klyne med sit sværd, ville denne, vistnok ligeledes for sjov parere med et spyd, som han havde med sig. Pludselig snublede herredsfogden, og han kom derved til at såre Anders Sørensen Klyne sådan i benet, at han døde 3 dage efter. Herredsfogden, Søren Jensen Bramming, blev straks arresteret, men slap atter løs ved kaution. Skønt der ikke er nogen grund til at antage, at gerningen skete forsætlig, forfulgte Anders Sørensen Klynes slægt dog sagen mod herredsfogden med iver, og Jakob Svanning førte sagen for dem med stor dygtighed. At drabet ikke var sket af våde, ville han bevise derved, at Søren Bramming jo med forsæt havde trukket sit sværd og derfor burde være ansvarlig for den ulykke som var sket. Tovsmændene svor da også den 13. juni drabsmanden fra hans fred, men gjorde deres afgørelse betinget ved tilføjelsen: "Sålænge vidnesbyrdene imod ham stode ved magt". Søren Bramming

fandt imidlertid en dygtig forsvarer i sin overordnede, lensmanden Albert Friis, som nu indgav en beretning til regeringen om, at vidnesbyrdene i sagen ikke var afgivet på rette måde, samt om at næsten alle rådmændene i Ribe var i slægt med den afdøde, hvorfor rådstueretten, til hvilken tovseden ellers skulle indstævnes, ikke kunne anses for upartisk. Lensmanden foreslog derfor kongen at man skulle udvælge 4 navngivne adelsmænd i omegnen til først at undersøge, om de afgivne vidnesbyrd kunne godkendes og derefter i forening med borgmester og råd at dømme i sagen. Denne fremgangsmåde billigede kongen og den 1o. august erklærede de 4 adelsmænd vidnesbyrdene ugyldige på grund af, at Søren Bramming ikke af den dræbtes slægt havde kunnet få frit lejde til at overvære vidneførelsen. Rådstueretten dømte derefter tovseden ugyldig på grundlag af den betingede tilføjelse, som tovsmændene selv havde gjort om, at deres ed kun var gældene, sålænge vidnesbyrdene imod drabsmanden stod ved magt.

I februar året efter lykkedes det imidlertid Anders Sørensen Klynes slægtninge at erhverve et kongeligt "Oprejsningsbrev", som tillod dem pånyt at anlægge sagen, og de samme tovsmænd svor nu atter Søren Bramming fra hans fred, denne gang uden at gøre deres ed betinget. Den 2o. december 1599 blev tovseden stadfæstet af borgmester og råd. Lensmanden forsøgte forgæves at få sagen for Viborg Landsting, hvorunder Ribe ikke stod, men efter hans død den 24. april 16o1 optog den nye lensmand, Albert Skeel, forhandlinger med begge parter, for at nå til et forlig. Den 22. marts 16o3 kom en mægling i stand på følgende vilkår: Søren Bramming skulle erstatte sine forlovere 5oo daler, som disse havde måttet udbetale til Anders Sørensen Klynes familie, fordi de ikke efter den indgåede kaution havde kunnet bringe ham selv til stede. Anders Sørensen Klynes familie skulle til gengæld give herredsfogden fred og lade denne fred tinglæse. Dette skulle også medvirke til, at Søren Bramming kunne få sin fred med kongen, og opnåede han dette, skulle han udbetale 4oo rdlr., hvis renter efter enkens og hendes slægt og venners bestemmelse skulle bruges til bedste for Ribe bys fattige.

Året efter, den 22. februar 16o4, forelå det kongelige benådningsbrev, muligvis ved biskop Hegelunds medvirken og det indeholder den udtrykkelige betingelse, at de 4oo rdler skulle komme Ribe bys diciple til gode. Allerede 3 dage efter udstedte biskoppen sammen med byens præster, læsemesteren og skolemesteren ved domskolen efter enkens og hendes børns begæring og med lensmandens samtykke en fundats på de 4oo rdlr. Skolens forstander skulle for renterne årlig indkøbe bøger, vadmel, lærred og sko, som så den 3o. november hvert år skulle uddeles til de skolebørn, der mest manglede det, og som "der var bedst håb om". Det er klart at Anders Sørensen Klynes pludselige og som det synes meningsløse død, har gjort et forfærde-

ligt indtryk på hans efterladte enke. Hun skulle imidlertid komme ud for endnu hårdere prøvelser, idet ulykke på ulykke i de kommende år ramlede ned over familien.

I ægteskabet var 9 børn. Sønnen Frederik blev magister og sognepræst i Vindinge og Kvislemark, men døde allerede 1627. Den ældste datter, Anna blev gift med biskop Hegelund, datteren Marine havde 1605 bryllup med Peder Jakobsen, borger i Odense og søn af den bekendte biskop Jakob Madsen, og den yngste datter Ingeborg blev ca. 1615 gift med doktor Kristen Bordin, medicus i Ribe. De øvrige børn, som alle fik en voldsom skæbne var følgende:

1. Jens Andersen Klyne, den ældste søn, var tidligt med i gadeoptøjer og deltog senere i flere blodige slagsmål. 1605 blev han gift, og dette har muligvis lagt en vis dæmper på ham, men han vedblev vistnok at være en voldsom mand. 10. juli 1610 blev han dræbt på skobbroen, vistnok uden egen skyld, under en strid, som opstod mellem 2 andre personer.
2. Søren Andersen Klyne deltog, så snart han blev voksen i sin broders vilde liv og var en lige så dårlig person som han. 31. oktober 1602 blev han dødeligt såret i et værtshus lige udenfor Hamborg og 3 dage efter døde han i Ribe.
3. Hans Andersen Klyne, der fødtes 1584, fulgte i sine brødres fodspor, men levede kun ganske kort. 11. december 1604 blev den 72-årige rådmand Hans Jessen (Søhane) hvis søn var gift med en af Hans Andersen Klynes søstre, hårdt såret. Mistanken faldt snart på Hans Andersen Klyne, hvorfor lensmanden lod ham arrestere. Han tilstod i det mindste til dels, at have begået denne ugerning, og dommen faldt hurtigt, hvorefter han 22. december samme år halshuggedes.
4. Karen Andersdatter Klyne, der fødtes 1577, blev 1595 gift med Niels Hansen (Søhane), som var søn af den ovennævnte Hans Jessen(Søhane). Denne Niels Hansen (Søhane) var ikke fri for at ligne sine svogre meget, hvad angik voldsomheder og lyst til ballade. Desuden var han en meget slet person, som snart satte den formue som både han og hans hustru havde arvet, over styr.

Efterhånden blev familiens kår meget tarvelige, og den 12. juni 1615 ramtes den af en sørgelig ulykke, idet Karen Andersdatter Klyne og et par af hørnene omkom på en sørejse mellem Sønderho og Ribe.

5. Lisbeth Andersdatter Klyne blev i 1604 gift med Jens Andersen Guldsmed, der som foran omtalt, i 1625 havde en strid med sin egen bror Hans, som han dræbte.

(J. Kinch: "Ribe Bys Historie og Beskrivelse").

356.
Søren Jakobsen Stage
er født i 15o9, og han døde den 24. juni 1577 efter et slagtilfælde, der ramte ham 4 dage forinden. Han blev begravet i Sct. Catharinæ kirken.
Ca. i 1537 blev han gift med

357.
Anna Sørensdatter Klyne
der døde den 13. juni 1575 i Ribe, 56 år gl. Hun blev ligeledes begravet i Sct. Catharinæ kirke.

Søren Jakobsen Stage synes at være opvokset i Thy, hvorfra han flyttede til Ribe. Her oparbejdede han en betydelig handel, bl.a. med korn, smør og stude og han blev meget rig. 1569 skattede han således højst af alle i byen efter 19 mk. I de følgende år gik hans skatteansættelse noget ned, og det er vist meget overdrevet, når det fortælles, at han efterlod sin søn 4o.ooo rdlr. og datteren 2o.ooo rdlr. i rede penge foruden hus og andet gods.

- "Allerede i 1547 nævnes Søren Jakobsen Stage som rådmand, i 1556 var han både rådmand og hospitalsforstander, og kort efter blev han borgmester i Ribe. Man bør vel give ham en del af æren for de mange fremskridt, som fandt sted i Ribe under hans og hans medborgmester Hans Fanningers styrelse, omend det meste af æren tilkommer sidstnævnte. Imidlertid synes han, med eller uden grund, at have haft en del modstandere, for den 3o. juni 1576 krævede han på tinget et vidnesbyrd af 24 udmeldte mænd og af alle andre tilstedeværende, "om det var nogen vitterligt, at han havde taget nogen stikpenge eller anden smugesæt for ret eller for urette nogen, siden han blev borgmester og fik befaling af kongelig Majestæt. Han ville da holde dem fod og give 4 penge for 1". Det vides ikke, hvem der havde fremsat disse beskyldninger imod ham, men såvel dette, som den kendsgerning at "alle på tinget gav ham det bedste vidnesbyrd", kunne tydepå, at der kun har været tale om ondsindet sladder.

Oprindelig fandtes i Sct. Catharinæ kirke en mindetavle over ham og hans hustru med en meget smuk indskrift, som sandsynligvis var forfattet af svigersønnen Hans Svanning. På denne mindetavle nævnes ægteparrets data samt deres børns og svigerbørns navne på dansk, hvorefter Søren Jakobsen Stage lovprises på latin, fordi han øvede "Ret og Billighed", var "ren i vandel" og vidste, at pengekassen ikke kan tages med ind i det evige liv. - Alle spor af denne mindetavle er imidlertid forsvundet, men udenfor kirkens hovedindgang ligger på en høj mellem nogle træer en stor flad mindesten, der er formet i 2 dele, omtrent som blade i en opslået bog. På dens venstre side nævnes ægteparret med data, og på højreside er nævnt ægteparret Anders Sørensen Klyne og Kirstine Lauritsdatter. Denne mindesten er rejst af Oluf Christensen Engelstoft og Margrete Andersdatter Klyne.

I Søren Jakobsen Stage og Anna Sørensdatter Klynes ægteskab var børnene Marine, gift med kongelig historiograf Hans Svanning, Jakob, død 1568 23 år gl., Karine gift med

biskop Povl Madsen, Anders, handelsmand og rådmand i Ribe, og Dorethe, som 14 år gl. blev gift med Peder Baggesen, senere rådmand i Ribe.;

Fra Søren Jakobsen Stage stammer iøvrigt 2 af det 18. århundredes største digtere, Ludvig Holberg og Johannes Ewald.

(J. Kinch: "Ribe Bys Historie og Beskrivelse" og Frede Terkelsen:"Slægter")

358.
Laurits Thøgersen
er født i Ribe og han døde nytårsdag 1594. Han blev gift første gang 1549 med

359.
Karen Jensdatter,
der døde 157o og blev begravet 2. april. Anden gang giftede han sig med Ingebrog Lambertsdatter, der døde 21. februar 162o. Dette giftermål blev indgået den 25. november 157o. Hun var datter af rådmand i Ribe Lambert Ibsen og dennes hustru Lisbeth.

Laurits Thøgersen nævnes 1546, da han var til marked i Kolding, hvor Jørgen Pedersen rentemester købte konfektsukker, "Peperkomyn", og papir af ham til hoffets brug.

Ved sit ægteskab med Ingeborg Lambertsdatter blev Laurits Thøgersen svoger til Jens Viborg, og iblandt dennes digte findes der et til ham, i hvilket digteren anråber gud om at begunstige hans foretagender, hvad enten han deltog i rådets forhandlinger eller drog frem med en dobbelthornet hær i fremmede lande, eller hans handelsskibe pløjede havet.

I 1571 kom Laurits Thøgersen ind i rådet og 1584 var han Ribe Bys pengemester. Samme år blev han af lensmanden indsat som borgmester. 159o var han tillige forstander for Gilden.

Han ejede og beboede den senere gæstgivergård på torvet, hvilken grundmurede gård han rimeligvis har opbygget efter branden 158o. Desuden nævnes han i 1583 sammen med Peder Baggesen og en teglmester som fæster af Ribe bys gamle teglgård.

Den 12. juli 1584 blev den 7-årige prins Christian, den senere kong Christian IV, hyldet som tronarving i Viborg. I den anledning afsendte Ribe by en borgmester, 3 rådmænd, hvoriblandt Laurits Thøgersen, og 4 borgere.

712.
Jacob Stage
boede i året 1542 i Thy. Iflg. et dokument, der er gengivet i "Tegnelser over alle lande", førte han i dette år proces mod en herremand på Mors, der hed Niels Winter og var ejer af herregården Nandrup i Flade sogn. Det drejede sig om "det Gotz som han tog ephter Hr Anders", hvilket må have været sognepræsten i Flade, hr. Anders Olufsen, og hvorom der var fældet dom ved landstinget i Viborg. Nu ap-

pelerede Jacob Stage til konge og rigsråd, men hvorfor han blandede sig i denne sag, og hvordan den endte, vides ikke.

Jacob Stage var gift med

713.
Marie Borre,
der ejede en gård, eller i hvert fald en del af den, i Vejerslev på Mors.

Jacob Stage har efter al sandsynlighed været af adelig byrd og meget tyder på, at han enten stammede fra Sverige eller Sønderjylland. Sandsynligt er det imidlertid, at han har været nært beslægtet med kannik og forstander for helligåndshuset i Ribe, Jep Stage, der nævnes første gang 1471.

Marie Borre er uden tvivl ud af adelsslægten Borre på Mors og givetvis datter af en Mogens eller Las Borre, der begge var væbnere.

714.
Søren Klyne
har efter alt at dømme været en typisk vestslesvigst studehandler og en velhavende mand. I året 152o udførte han iflg. dronning Christines hofholdningsregnskaber 9o stude.

Han fik i hvert fald 4 børn, hvoraf de 2 sønner blev dygtige og kendte handelsmænd i Ribe, mens den ene datter blev gift med Søren Jakobsen Stage og den anden datter, Karen, viedes til Peder Krag i Ribe. Karen blev iøvrigt mor til den berømte læge, filosof og professor ved Københavns universitet Anders Krag samt dennes bror, professor, kongelig historiograf og forstander for skolen i Sorø Niels Krag.

716.
Thøger N.N.
levede omkring 15oo, antagelig i Ribe, og var gift med

717.
Maren Archesdatter.
Hun var født 1483 og hun døde 1o. december 1579, 96 år gammel.

718.
Jens Christensen Varder
er født ca. 149o og han døde 25. juni 1547.

Han blev den første sognepræst ved Sct. Catharinæ kirken i Ribe og i den gamle skolebog står følgende om ham: "Han var fulgt efter M. Hans Markorsen i præsteembedet ved St.

Peders sogn."Da dernæst religionsforandringen nærmede sig, og kirkerne på flere steder ("Passim") nedreves, og sognene sammenlagdes, blev han selv valgt til den første sognepræst ved det nye St. Catharinæ Sogn omtrent 1537, efter at munkene i sorte brødre klostret vare blevne fordrevne. Han døde år 1547 på St. Knuds dag, som er den 25. juni. Han tjente altså i lo år i Præsteembedet ved sin kirke. I ægteskabet levede han kun i 7 år."

Jens Christensen Varder er muligvis identisk med den person, af omtrent samme navn, som 1516 blev indskrevet ved universitetet i Køln, og som i 1523 var biskop Iver Muncks kansler.

Præst ved Sct. Peders kirke blev Jens Christensen Varder vist kort før reformationen, og omtrent på samme tid blev han medlem af kapitlet. I hvert fald repræsenterede han sammen med magister Søren Olufsen Nebb kapitlet på mødet i Odense i begyndelsen af 1537. 3 år senere giftede han sig, men som så mange katolske gejstlige havde han allerede langt tidligere fået en datter. Det er vel hertil, at den gamle skolebog hentyder i sin bemærkning om, at kun 7 år levedes i ægteskab.

Jens Christensen Varder var tillige forlenet med Hellig korses vikarie i Vejle, som efter hans død blev tillagt hospitalet i Ribe.

(J. Kinch: "Ribe Bys Historie og Beskrivelse".

1436.
Christiern Nielsen
er født ca. 146o og han nævnes 1515 og 1519 som borgmester i Varde. Han var en stor studehandler og i 1511 ses han at have fået bevilling til trods for forbud mod udførsel af kreaturer på grund af den udbrudte krig med Lübeck, at udføre 55o stykker kvæg - dog på den betingelse at de skulle drives vest på, dvs. til Holland, og at de ikke måtte komme rigets fjender til gode.

1519 udførtes ved forårsmarkedet i Ribe ialt 6431 kreaturer Heraf udførte 35 mand i Ribe de 4324 stykker, mens 12 mand i Varde udførte 1284. Af disse sidste udførte Christiern Nielsen de 2o2.

I Varde så man kun nødigt på markederne handelsfolk fra Ribe, som havde privilegium på frit at handle i alle rigets købstæder. Således så Ribe by sig i 1518 nødsaget til at tage tingsvidner ved Nørre, Øster og Vester herredsting om, at Ribes borgere havde besøgt 5 markeder i Varde indtil nu, da borgmester Christiern Nielsen forsøgte at forhindre dem deri. Denne strid varede iøvrigt meget længe, og i 1519 tog borgmester Christiern Nielsen tingsvidne på Varde byting om, at striden da havde varet i 6o år eller mere.

Anetavle

for

„ALBÆK-RAHBEK'ERNE"

2.
Christen Christensen (Rahbek)

gårdejer i Albæk i Skjern sogn er født den 27. juni 1821 i Albæk, og han døde ca. 1915. Han blev hjemmedøbt den 27. juni 1821, fremstillet i kirken den 29. juli og båret til dåben af Anna Margrethe Madsdatter, gårdkone i Faster. Faddere var: Mølleren Thomas Madsen, Albæk, Jens Christian Pedersen i Albæk, tjenestekarl, Anne Thomasdatter, gårdmandsdatter i Albæk og Karen Pedersdatter, aftægtskone samme sted.

Han blev gift i Skjern kirke den 8. april 1844 med

3.
Nielsine Ebbesdatter

Forlovere: Ebbe Nielsen og Christen Rahbek.

Nielsine Ebbesdatter er født den 22. november 182o i Ganer Mølle og blev hjemmedøbt den 22. september og fremstillet i kirken den 29. oktober, båret til dåben af provstens datter jomfru B.T.Thygesen. Faddere var: gårdmand Hans Jensen Skodsbøl i Ådum, gårdmandssøn Jens Peter Jensen af Marup, gårdmandsdatter Sidsel Thomasdatter fra Ganer samt Maren Jørgensdatter, gårdkone i Marup.

4.
Christen Christensen Rahbek

gårdejer i Albæk er født den 4. december 1772 i Rahbæk i Ådum sogn, og han døde i Albæk den 29. maj 1856. I kirken blev han båret til dåben af Christen Tolders kone. Faddere var: Christen Gyris, Anders Hansen, Jens Tolder, Jens Gyris' hustru og jomfru Bramming i præstegården.

Han blev gift i Ådum kirke den 27. april 18o6 med

5.
Maren Jensdatter

til Bundsgård. Hun blev født på Bundsgård:
"26 oktober 1783 havde Jens Bundsgård og Karen Iversdatter fra Bundsgård deres datter født om morgenen kl. 7 og samme dag hjemmedøbt og kaldt Maren, og Dom. 3 Asvents til kirke. Ane Margrethe Jesdatter fra Borris bar det, og faddere var: Christen Gyris, Mads Bundsgård, Kirsten Gundesbøl og Bodil Iversdatter.

6.
Ebbe Nielsen

var møller i Ganer mølle i Skjern sogn. Han blev født 1773 i Tarm og døde som aftægtsmand den 19. februar 1854.

Han blev gift i Ådum kirke den 3. oktober 1812 med

7.
Anne Marie Hansdatter

der belv født i Skodsbøl den 8. november 1791 klokken 4 om morgenen. Hun døde som aftægtskone i Ganer mølle den 15. marts 1866. Hun blev døbt 2. juledag 1791 og båret til dåben af Anne Marie Jensdatter fra Heede.

8.
Christen Hansen Bundsgård

i Rabæk kaldtes ved sin død og begravelse den 26. oktober 1788 CHRISTEN HANSEN RABECK BUNDSGÅRD. Han blev født i 1737 og døbt den 22. oktober.

Han var gift med

9.
Karen Jensdatter

fra Tarm, født ca. 174o.

(Da kirkebogen for Egvad sogn først findes fra 1814, har man ikke kunnet finde yderligere data for Maren Jensdatter).

lo.
Jens Christensen

i Bundsgård i Ådum sogn er født i Gyris 1731, og han døde den 2. august 1815. Han blev døbt den 25. februar 1731.

Den 15. oktober 1769 blev han i Oddum kirke gift med

11.
Karen Iversdatter

der er født i Lundsby 1749 og døde den 24. februar 18o2. Han blev døbt den 3o. november 1749.

14.
Hans Jensen

gårdmand i Skodsbøl i Oddum sogn blev født den 14. juli 1759 i Skodsbøl, og han døde den 18. august 1824 som aftægtsmand i Skodsbøl.

Han blev gift (men ikke i Oddum) med

15.
Mette Marie Jensdatter

der var fra Hedegård i Lønborg sogn. Hun blev født 1757 og døde den 13. april 1828.

16.
Hans Christensen (Rabeck)

i Bundsgård i Oddum sogn er født i marts 17o8 i Rabæk og blev døbt palmesøndag 17o8. Han døde i Bundsgård 1784 og blev begravet den 28. marts.

Han var gift med

17.
Anna Christensdatter

der er født 1714 og som døde i Bundsgård 1795 og blev begravet den 19. april.

2o.
Christen Jensen

i Gyris, Oddum sogn er født 1681 og døde 1768 og blev begravet den 17. januar.

Han var gift med
21.
Mette "Gyris"

der blev født 169o og døde 1773 og blev begravet den lo. oktober.

22.
Iver Christensen (Enevoldsen)

i Lundsby, Oddum sogn er født i 1682, og han døde i 1763 og blev begravet den 1. maj.

Han blev gift med

N.N.

der blev begravet den 12. oktober 1758 uden alder og navns nævnelse. (Kun: Iver Christensens kone).

28.
Jens Jensen

i Skodsbøl.

var gift med

29.
Anne Hansdatter

er født 1737 og hun døde 18o3 i Skodsbøl og bleb begravet den 26. maj.

32.
Christen Iversen

i Rabæk er født ca. 166o i Staustrup, og han døde før 1753. (Kirkebogen med døde begynder først 1753.)

Han var gift med

33.
Karen Jensdatter

der er født ca. 1665 i Rabæk og hun døde før 1753 (jvf.ovenfor).

Oddum sogns ældste kirkebog med døbte er bevaret fra år 1694. Heraf ses ovennævnte at have fået følgende børn:

Marie Kirstine Christensdatter, født 4/4 1696

Birgithe Christensdatter, født 19. søndag efter Tr.1699.

Visti Christensen, født den 17/2 17o3

Hans Christensen, født palmesøndag 17o8.

Christen Iversen og Karen Jensdatter er lig med ane nr. 8 og 9 i stamtavlen over Rahbek-slægten fra Ahlergård andet steds i bogen, idet Karen Jensdatter er datter af det ægtepar, der er stam-ægtepar til alle (ægte) Rahbek-slægter i Danmark, nemlig: JENS CHRISTENSEN og MAREN VISTISDATTER, gårdfolk i Rabæk.

(Stamtavlen fortsætter altså med ane nr. 18 og 19 i stamtavlen for Borris-Rakbek'erne.)

Anetavle

for

„ODDERSKJÆR-GRENEN"

2.
Jens Christian Jensen

er født 1791 i Døvling i Skarrild sogn. Han blev døbt i hjemmet den 4. januar 1791 og senere i kirken båret til dåben af Mette Skave. Faddere var hans ældre broder Jakob Ole Døvling, Jens Thodal m.fl.
Han blev gift i Borris kirke den 17. oktober 1818 med

3.
Mariane Hansdatter

Forlovere ved brylluppet var hans broder Jens Jensen i Kodbøl og hendes fader Hans Poulsen i Odderskjær.
Mariane Hansdatter er født i Hvolvig den 11. september 1796, døbt i hjemmet og fremstillet i kirken 22. søndag efter Trinitatis, båret af Karen Nielsdatter, Hvolvig, Anders Jensens hustru Kathrine af Helgård, Peder Nygård og Niels Hvolvig.

Folketællingen 1845 for Odderskjær i Borris sogn se således ud:

Jens Christian Jensen	55 år, gårdejer
Mariane Hansdatter	49 år, hans kone
Hans Jensen	26 år
Jens Jensen	22 "
Esper Jensen	2o "
Else Jensen	18 "
Petronelle Jensen	15 "
Lars Jensen	5 "

4.
Jens Jacobsen

i Døvling er født 1753 i Tarp i Sønder Felding sogn, og han døde den 1. juni 1825 som aftægtsmand og strømpehandler i Døvling.
Om hans vielse siger kirkebogen: Anno 1772 d. 6te augustii blev den unge karl Jens Jacobsen af Tarp trolovet med den unge pige

5.
Bartholine Birgitte Knudsdatter

i Overbye og copuleret i Felding den 6. oktober 1772.
Bartholine Knudsdatter er født 1752-53 i Felding Overby, og hun døde den 19. august 1841 som aftægtskone i Døvling, 89 år gammel.

6.
Hans Poulsen

i Odderskjær, Borris sogn, er født ca. 1766, og han døde den 14. april 1829.
"5. marts 1766 døbt Poul Skrædders søn, Hans, af Borris sogn, båret af Ole Stiers hustru. Faddere var: Jens Krog, Ole Stier og Bodil til degnens.

Han blev gift i Borris kirke den 4. søndag efter Trinitatis 1796 med

7.
Elletz Nielsdatter

fra Hvolvig. Hun døde den 16. marts 1817 og angives at være 48 år gammel.
Hun er forgæves søgt født i Borris sogn omkring 1769.

8.
Jacob Lassen

i Tarp i Sønder Felding sogn blev født 171o i Felding Tarp, og han døde samme sted den 2. maj 1773 og begravet den 9. maj.
Han blev gift med

9.
Maren Sørensdatter

der er født i 1722 og som døde den 9. maj 1792 i Tarp pg blev begravet den 2o. maj.

Tællingen 1787 for Døvling i Skarrild sogn:

Jens Jacobsen	34 år, selvejerbonde
Bartholine Knudsdatter	35 " hans kone
Apollone Jensdatter	12 årig datter
Knud Jensen	11 årig søn
Niels Jensen	8 " "
Jens Jensen	6 " "
Ole Jensen	4 " "

lo.
Knud Olesen

er født i Døvling 1722, og han døde samme sted den 9. september 179o.
Han var gift med
11.
Apollone Nielsdatter

der er født i 1713 og søn døde i Døvling den 27. september 18o2.

16.
Las Tuesen

i Tarp, Sønder Felding sogn er født omkring 167o og han døde i Tarp før 1755.

Han var gift med

17.

Kirsten Jacobsdatter (Harboe)

Hun blev født 1680 på "Ahlergård" i Borris sogn og døde i 1756 i Tarp i Sønder Felding sogn;den 6. februar 1756 blev hun begravet.

34.

Hun er datter af JENS ANDERSEN HARBOE, der ejede Ahlergård i Borris, stamgården for Borris-Rahbek'erne, og slægten fra Odderskær får således gennem Jens Andersen Harboe fælles aner med Rahbek-slægten fra Borris

Ane nr. 34 er således lig med Ane nr. 22 i stamtavlen over Visti Madsen Rahbek andet steds i denne bog.

2o.

Ole Knudsen

i Felding Overby er født 1680 på "Drongstrupgård", og han døde i Overby den 24. maj 1755.

Anetavle

for

MAREN NIELSDATTER

Ane nr. 152 - side 33 - herredsfoged NIELS LASSEN's hustru
" " 153 - " " MAREN NIELSDATTER's anetavle er usædvanlig stor. Vi har kendskab til måske over looo aner, så vi vil være istand til at kunne opstille en anetavle for RAHBEK-slægten af helt enestående dimensioner. Det vil dog være et meget stort ekstraarbejde og vel også falde udenfor meningen med denne slægtsbog, men skulle der i Rahbek-slægten vise sig at være interesse for udarbejdelsen af en detaljeret fuld anetavle-opstilling, kan det lade sig gøre, og vi skal gerne påtage os opgaven.

Nedenfor vil vi nøjes med at vise MAREN NIELSDATTER's forbindelse nogen tilbage. Den kan føres tilbage gennem danske konger, tyske kejsere, og gennem så godt som alle europæiske fyrstehuse i talrige forgreninger tilbage til 3-4oo år efter Kristi Fødsel - ja, ifølge enkelte forskere, bl.a. Mogens Bugge, Oslo, skulle den kunne føres tilbage til før Kristi Fødsel til bl.a. den sachsiske konge HARDERIK, der levede ca. 9o år før Kristi Fødsel, for så vidt, som den officielle historieskrivning er rigtig.

Den nærmeste adelsslægt, MAREN NIELSDATTER tilhører er STRANGESEN som vist nedenfor:

1. MAREN NIELSDATTER var datter af:
2. Niels Clausen, der ejede bl.a. Noes Hovedgård i Andst sogn 1538-1542, hans far var:
4. Claus Strangesen, til Nørholm og Holm. Han døde 1511 og var søn af:
8. Strange Nielsen Strangesen, der var ridder og rigshofmester. Han ejede bl.a. Nørholm og døde 1489. Han var gift med:
9. Anne Clausdatter Lange
16. Niels Strangesen, rigsråd, døde 1424. Gift med
17. Barbara Bosdatter
18. Claus Jonsen Lange, til Nørholm, døde 1423. (Alene hans stamtavle gennem ridder Lange til Riber Kærgård m.fl. er umådelig stor.) Han var gift med
19. Gertrud Mogensdatter Munk
32. Strange Ebbesen, nævnes 134o og 136o. Han var gift med

33. datter af Oluf Glob

36. Jan Jacobsen Lange, død 14o4. Han var gift med

37. Else Jensdatter Rosenkrantz

38. Mogens Munk til bl.a. Holbækgård, rigsråd, døde 141o. Han var gift med:

39. Kirstine Thott

76. Peder Munk til Holbækgård

78. Peder Axelsen Thott, han var gift med

79. Juliane Pedersdatter Grubbe, død 1376.

158. Peder Mogensen Grubbe, hans bedstefar var:

632. Ludvig Albertsen Eberstein, marsk.

Hans mor var oldebarn af VALDEMAR DEN STORE, der igen var søn af INGEBORG AF RUSLAND, hvis stamtavle i hvert fald kan gå tilbage til kong GIBICA af Burhunden (det nuværende Burgogne i Frankrig).

(- men tilbage til Strangesen:)

64. Ebbe Strangesen, gift med Bege Buggesdatter.

128. Strange Esgesen (nævnes 1314 og 1326), gift med Ellem Limbek Henriksdatter.

256. Esge Udsen, ridder.

512. Skammel Udsen

1o24. Ud Ebbesen

2o48. Ebbe Skammelsen til Norringtoft, besunget i kæmpeviserne. Boede i Thy. Han dræbte sin fæstemø og sin broder, fordi de i hans fravær havde ægtet hinanden.

Der vil naturligvis også om ovenstående forholdsvis få forfædre kunne fortælles og oplyses adskilligt, men mange - der ikke har specielle interesser i den slags anetavler vil let føle det som fyld - .

-------oooOooo-------

Efterkommere

i

„ALBÆK-GRENEN"

I. Maren Christensen er født i Albæk i Skjern sogn den 29. januar 1845. Hun døde den 6. september 1905. Hun blev gift i Skjern kirke den 8. november 1868 med

Jens Christian Christensen Hahne, der er født i Øster Skjern den 7. oktober 1837. Han døde i Skjern den 3. december 1909.

De har børnene:

A. Christen Christensen

B. Christian Rahbek Christensen

I.A. Christen Christensen er født i Skjern den 5. juni 1870 og døde i Frederiksberg den 20. august 1936. Han blev gift i Ribe med

Helga Hansen, der er født i Ribe den 20. september 1873 og som døde på Frederiksberg den 19. august 1926.

Christen Christensen var fuldmægtig ved Statsbanerne og i ægteskabet var sønnen:

1. Ejnar Rahbek Christensen.

I.A.1. Ejnar Rahbek Christensen er født i Frederikshavn den 18. maj 1900 og blev gift på Frederiksberg den 7. november 1936 med

Helle Margrethe Skov, der er født i Mørke den 22. oktober 1907 og som døde på Frederiksberg den 20. december 1968. Hun var datter af skomagermester Peder Skov og hustru Karoline Amalie Jensen, København.

Ejnar Rahbek Christensen blev i 1965 pensioneret efter i knapt 20 år at have virket som fuldmægtig indenfor Landmandsbanken.

Helle Margrethe Skov var ansat i Dansk Tipstjeneste A/S.

I.B.

Christian Rahbek Christensen er født i Skjern den 2. juni 1875 og døde i Stauning den 8. marts 1943. Han blev gift i Stauning kirke den 25. marts 1898 med

Nielsine Pedersen Krogsgård, der er født i Sønderby pr. Stauning den 1o. juni 1869 og som døde på Tarm Sygehus den 18. maj 1958.

Christian Rahbek Christensen døde, knap 69 år gl. Ved hans begravelse samledes ca. 3-4oo mennesker fra sognet. Han var en travl mand med mange hverv, bl.a. virkede han igennem mange år som sognerådsformand. HAn var en yderst oplyst, dygtig og grundig mand, som naturligt fik meget offentligt arbejde betroet. Her kan nævnes: Sygekasseformand, formand og regnskabsfører for Stavning Andelsmølle (igennem 25 år), formand for Stavning Andelskasse, revisor i Stavning Brugsforening m.m. Desuden virkede han som formand for Skjernkredsens Venstreforening samt for Ringkøbing amt.

Chr. Rahbek Christensen havde stor politisk indsigt og hans indlæg var præget af retsind og klarhed. Han var en dygtig skribent og skrev mange artikler i det lokale blad. Hans kårde kunde være skarp, men altid blank.

Ved hans begravelse blev der holdt en masse taler og der blev bl.a. sagt:

"Da vi modtog budskabet om Chr. Rahbeks død, blev der et tomt rum omkring os alle, for det angår jo netop alle, at han ikke mere er iblandt os. Vi er så mange, der er ham dybt taknemlig. Derfor er tabet så smerteligt i sognet, ja langt ud over sognet. Det er et tab for den liberale livsanskuelse her i landet, men også et tab for menigheden her i sognet, den menighed, hvor han endnu sidste søndag havde sin plads for at styrke sig til arbejdet i det offentlige liv, der lagde så stærk beslag på ham." - endvidere
"Chr. Rahbek har været en stor gave til sognet. Han fyldte en stor palds her. ingen var i tvivl om, hvor han stod. Det var det grundtvigske kristelige livssyn, der havde grebet ham. En guds gave var han til det danske folk. En sådan mand betyder noget for sit land."

Efter en lang række taler sluttede sønnen Chr. Rahbek med bl.a.:

"Du, mor, har haft stor del i fars arbejde. Når han ikke var hjemme, sad du og ventede på ham og far var glad for at komme hjem til dig. Og når far fik prygl i sit arbejde, for det kan ikke undgaas i offentligt arbejde, så kom han til dig mor, og hos dig blev han glad igen."

Også ved Sine Rahbeks jordefærd var der stor deltagelse. Pastor Schütszack sagde bl.a.:

"Sine Rahbek mødte både glæde og modgang i livet. Hun betød meget for sin familie og hun udfyldte helt sin plads i hjemmet. Sine Rahbek havde et meget mildt sind. Hun tog livets tilskikkelser med ro og var ikke i sin tilværelse præget af det moderne livs neuroser. Hendes færd var selvfornægtende og hun havde et overskud af mildhed at uddele til andre, og fik derved fred med sin gud, sin næste og sig selv. Sine Rahbek havde mere end et godt og mildt sind. Bærekraften fik hun fra Gud, og troen på opstandelsen og livet brød stadig igennem hos hende og sejrede. Hos hende faldt ordet i ægte muld."

I ægteskabet var børnene:
1. Christian Rahbek
2. Jenny Kristine Rahbek
3. Marie Kristine Rahbek
4. Thora Rahbek.

I.B.1. Christian Rahbek er født i Sønderby, Stauning pr. Skjern den 21. oktober 19oo, og han døde på Tarm Sygehus den 17. oktober 1945. Han blev gift i Stauning kirke den 23. marts 1934 med

Dagny Ravnkjær, der er født på Østergård i Lyne den 24. marts 19oo.

Christian Rahbek var gårdejer i Stauning og hans enke er nu

Bosat: Lyne.

De har børnene:
a. Signe Kristine Rahbek
b. Agnethe Marie Rahbek
c. Helga Rahbek
d. Anna Rahbek

I.B.1.a. Signe Kristine Rahbek er født i Stauning den 28. april 1935 og blev gift i Tvis kirke den 25. juni 196o med

Christian Lund Vestergård, der er født i Tvis den 5. januar 193o og som var søn af Laurids Vestergård og hustru Marie Karoline, Tvis. Ægteparret blev skilt 197o.

Bosat: Dyssegården 19, Holstebro.

Signe Kristine Rahbek gik i skole i Stauning og blev uddannet ved husgerning. 1958/59 gik hun på Kunstakademiet i Odense og 1965 flyttede hun til Holstebro, hvor hun blev ansat hos B & O. Hun har desuden været elev på Lægårdens Ungdomsskole.

Christian Vestergaard gik i skole i Tvis og blev udlært maler. Han virkede i Odense som malermester samtidig med, at han arbejdede som kunstmaler. Han har været 4 år på Kunstakademiet.

De har børnene:

1. Dagny Vestergaard, født 2.11.196o i Odense
2. Maria Karoline Vestergaard, født 13.5.1962 i Odense
3. Lisbeth Kristine Vestergaard, født 13.2.1964 i Pårup
4. Michael Rahbek Vestergaard, født 22.2.1971 i Holstebro.

I.B.1.b. Agnethe Marie Rahbek er født i Stauning den 29. september 1936 og blev gift i Stauning kirke den 15. november 1958 med

Kurt Frede Nielsson, der er født i Stauning den 17. oktober 1935, som søn af Otto Nielsson og hustru Ane, Stauning pr. Skjern.

Bosat: Ternevej, Thorsminde pr. Ulfborg.

Agnethe Marie Rahbek gik i skole i Stauning og er uddannet ved husgerning.

Kurt F. Nielsson gik i skole i Stauning og er uddannet i Stauning Brugsforening. 1955/56 aftjente han sin værnepligt i Ålborg og Itzehoe (Tyskland) og dernæst arbejdede han som kommis forskellige steder, indtil han nedsatte sig som selvstændig købmand i Thorsminde pr. Ulfborg. Siden 197o har han haft forretningen bortforpagtet og arbejdet som fisker. Tillidsposter: i Bestyrelsen for Idrætsforeningen, borgerforeningen og Vandværket m.m.

De har børnene:

1. Kristian Rahbek Nielsson, født 19.8.1959 i Stauning
2. Birgit Nielsson, født 28.3.1962 i Sdr. Nissum.

I.B.1.c. Helga Rahbek er født i Stauning den 2o. september 1938 og blev gift i Skjern kirke den 19. marts 1965 med

Jens Jespersen, der er født i Tønder, den 31. oktober 1921, som søn af opsynsmand Peder Jespersen og hustru Astrid, Skjern.

Bosat: Østergade 48, Skjern.

Helga Rahbek gik i skole i Østergårde, Lyne sogn, og var derefter på Staby Efterskole. Hun er uddannet ved husgerning.

Jens Jespersen gik i skole i Skjern og er uddannet typograf hos Strandbygård.

De har børnene:

1) Jesper Rahbek Jespersen, født 16.8.1967 i Tarm.

I.B.1.d. Anna Rahbek gift med

Jørgen Søndergaard Skibsværftsarbejder.

Bosat: Skjern, Østeralle 26.

I.B.2. Jenny Kristine Rahbek er født i Stauning den 12. juni 1903 og blev gift i Stauning kirke den 2. juni 1931 med

Carl Gammelgård Nielsen, der er født i Herborg den 15. juni 1888, som søn af lærer Jens Gammelgård Nielsen og hustru Karen Eskesen, Tjæreborg. Han døde 3o. maj 1971.

Bosat: Stauning pr. Skjern.

Jenny Kristine Rahbek gik i skole i Stauning og er uddannet ved husgerning med ophold 1924 på Borris Husholdningsskole. Hun har været i best. for Forsamlingshuset, Foredragsforeningen, Ungdomsforeningen samt Gymnastikforeningen.

Carl Gammelgård Nielsen gik i skole i Herborg, Tjæreborg og Bølling og arbejdede fra sit 9. år ved landbruget, indtil han kom i købmandslære 19o2 i Bølling. 1917/6o var han brugsuddeler og forretningsfører i Stauning og samtidig havde han en del tillidsposter.

De har børnene:
a. Karen Gammelgård Nielsen.

I.B.2.a. Karen Gammelgård Nielsen er født i Stauning den 14. juli 1932 og blev gift i Ølgod kirke den 9. august 1953 med

Jeppe Ingemann Jensen, der er født i Ølgod den 26. februar 1929, som søn af murer Andreas Thomas Jensen og hustru Anna Kirstine Marie Thygesen, Ølgod.

Bosat: Astrup pr. Skjern.

Karen Gammelgård Nielsen gik i skole i Stauning og var 1948 elev på Lægård Ungdomsskole og 1953 på Rødding Højskole. Hun har været i bestyrelsen for Ungdomsforeningen, Gymnastikforeningen, Idrætsforeningen samt Borgerforeningen, endvidere har hun igennem 15 år spillet til gymnastikken.

Jeppe Ingemann Jensen gik i skole i Ølgod og arbejdede ved landbruget indtil 1946, hvorefter han kom i lære i Ådum Brugs. 1951/53 var han i Stauning Brugs og 1952 havde han ophold på Andelsskolen i Middelfart. Efter en tid i Vojens købte han en købmandsforretning i Astrup pr. Skjern. Tillidshverv: Formand for Idrætsforeningen og Sygekassen, revisor i Borgerforeningen, kasserer i Jagtforeningen, formand i Kommuneplantagen, revisor i Elværket samt Vandværket og i bestyrelsen for Konservativ Vælgerforening.

De har børnene:

1. Henning Gammelgård Jensen, født 2o.11.1953 i Vojens
2. Anette Gammelgård Jensen, født 27.4.1957 i Astrup
3. Karl Erik Gammelgård Jensen, født 27.2.1965 i Astrup.

I.B.3. Marie Kristine Rahbek er født i Sønderby den 4. februar 19o7 og blev gift i Stauning kirke den 9. november 1934 med

Aage Krogsgård, født i Stauning den 1. august 19o5, som søn af Gjøde Frandsen Pedersen og hustru Oline Kristine Olesen, Stauning pr. Skjern.

Bosat: Stauning pr. Skjern.

Marie Kristine Rahbek gik i skole i Stauning og er uddannet ved husgerning med ophold i 1927 på Vallekilde Højskole. Hun har været i bestyrelsen for Husholdningsforeningen.

Aage Krogsgård gik i skole i Stauning og er uddannet ved landbruget med ophold 1927/28 på Borris Landbrugsskole. 1929 byggede han ejendom ved fødegården

og 1934 byggede han stuehuset. Ejendommen afstod han 1966 til sønnen Svend. Tillidshverv: Sognerådsformand igennem 5 år, i Skolekommissionen, Menighedsrådet, Børneværnet, medlem af bestyrelsen for Mejeriet, Sygekassen m.v.

De har børnene:

a. Svend Krogsgård
b. Ellen Oline Krogsgård
c. Krista Rahbek Krogsgård
d. Vagn Krogsgård, født 15.11.1949 i Stauning

I.B.3.a. Svend Krogsgård er født i Knudgårde, Stauning sogn, den 13. september 1939 og blev gift i Borris kirke den 16. december 1961 med

Anna Kirstine Kristensen, der er født i Borris den 19. februar 1943, som datter af gårdejer Karl Kristensen og hustru Esther Christensen, Højby pr. Borris.

Bosat: Knudgårde, Stauning pr. Skjern.

Svend Krogsgård gik i skole i Stauning og er uddannet ved landbruget. 1961 overtog han en ejendom i Vognbjerg og 1966 solgte han bygningerne fra og beholdt jorden, samtidig med at han overtog fødehjemmet. I 1953/54 var han elev på Staby Efterskole, 1957/58 på Uldum Højskole og 1960/61 på Borris Landbrugsskole. Han har siddet i bestyrelsen for Stauning Gymnastikforening, en tid som formand.

Anna Kirstine Kristensen gik i Gårsdal skole og var 1958/59 på Lægården Efterskole. Hun er uddannet ved husgerning og har endvidere siddet i bestyrelsen for Gymnastikforeningen.

De har børnene:

1) Mie Krogsgård, født 15.2.1963 i Sdr. Vognbjerg
2) Inge Krogsgård, født 12.4.1965 i Tarm Sygehus.

I.B.3.b. Ellen Oline Krogsgård er født i Stauning den 28. oktober 1940 og blev gift i Stauning kirke den 30. juli 1960 med

Svend Holm, der er født i Stauning den 23. august 1929, som søn af gårdejer Hans Marius Holm (der opnåede den

hvis fader

høje alder af 1oo år) og hustru Thora Hulfred Mathiesen, Bredfjord, Stauning pr. Skjern.

Bosat: Bredfjord, Stauning pr. Skjern.

Ellen Oline Krogsgård gik i skole i Stauning og er uddannet ved husgerning. 1956 var hun elev på Staby Efterskole og 1959 på Rønshoved Højskole. Hun har været i bestyrelsen for Gymnastikforeningen og har ledet gymnastikken i Stauning.

Svend Holm gik i skole i Stauning og er uddannet ved landbruget. 1945/46 var han elev på Staby Efterskole og 1952/53 på Vejlby Landbrugsskole. Værnepligten aftjente han 195o/51 i Randers og 196o overtog han fødegården. Tillidshverv: I best. for Ungdoms-, gymnastik- samt transformatorforeningen. Desuden sad han i b for Forsamlingshuset og Sygekassen.

De har børnene:

1) Hans Holm, født 19.5.1961 i Stauning
2) Ivan Holm, født 5.7.1962 i Stauning
3) Karl Age Holm, født 18.12.1965 i Stauning

I.B.3.c. Krista Rahbek Krogsgård er født i Stauning den 1o.marts 1943 og blev gift i Stauning kirke den 9. maj 1965 med

Mads Kristian Schiønning Madsen, der er født i Malle, Horne sogn, den 29. juni 1935, som søn af gårdejer Anton Schiønning Madsen og hustru Johanne Mortensen, "Boesgaard", Malle pr. Varde.

Bosat: "Boesgaard" Malle, pr. Varde.

Krista Rahbek Krogsgård gik i skole i Stauning og er uddannet ved husgerning forskellige steder. 1958 var hun elev på Staby Efterskole, 1961 på Gerlev Idrætshøjskole og 1964 på Tarm Sy- og Tilskærerskole.

Mads K. Schiønning Madsen gik i skole i Bounum og er uddannet ved landbruget. 195o/51 var han på Brejninggård Efterskole, 1958/59 på Kjærgård Landbrugsskole og 1956/57 på Ollerup Gymnastikhøjskole. 1965 overtog han fødegården, efter i et år at have rejst med Flensted Jensens gymnaster i USA. Han er i bestyrelsen for Horne Gymnastik- og Ungdomsforening.

Barn:

1) Hanne Schiønning Madsen, født 17.3.1967 i Esbjerg.

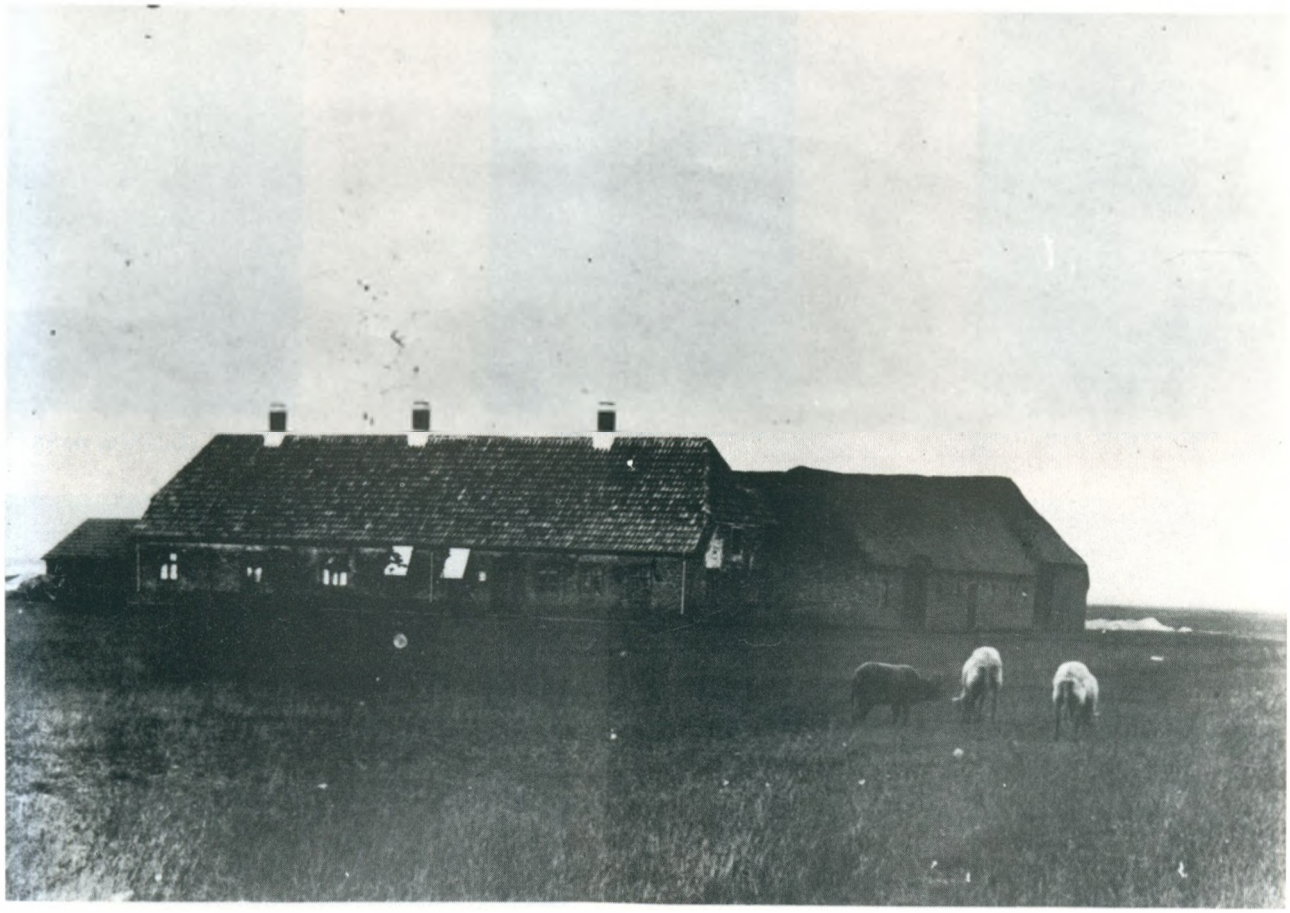

"Albæk Møllegård"

I. Maren Christensen

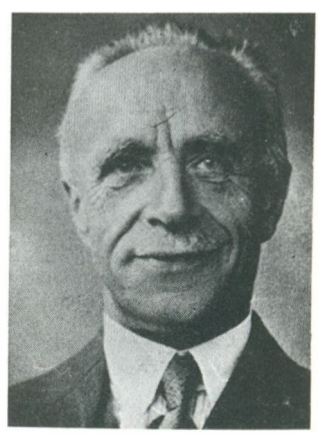

I.A. Christen Christensen
(Rahbek)

I.A. Helga Hansen

I.A. og B. Christen og Christian Rahbek Christensen

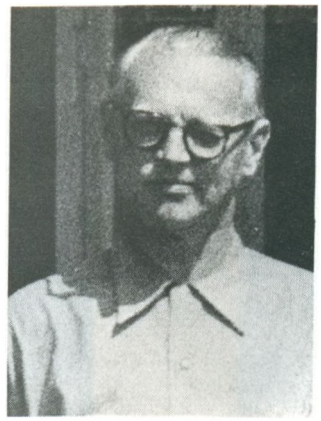

I.A.1. Einar Rahbek Christensen

I.A.1. Helle Margrethe Skov

I.B. Nielsine og Christian Rahbek

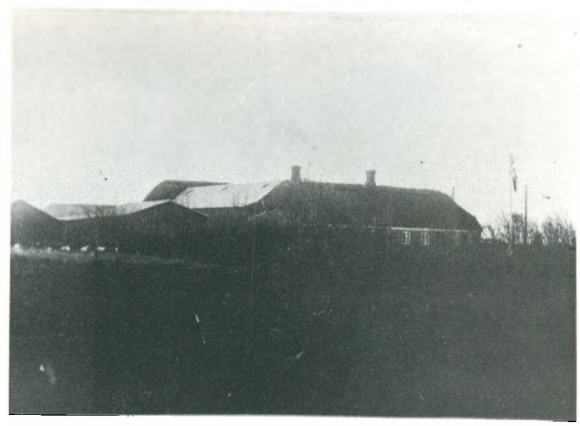

I.B. Gården i Sønderby, Stauning

I.B.1.b. Agnethe og Kurt Nielsson

I.B.1.b.1) Kr. Rahbek Nielsson

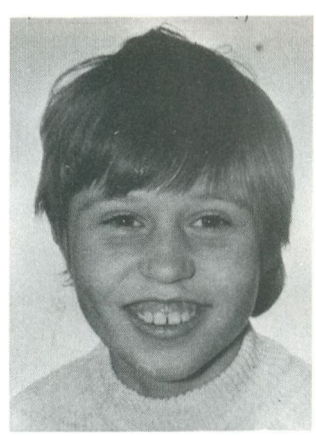

I.B.1.b.2) Birgit Nielsson

I.B.1.c. Helga og Jens Jespersen

I.B.1.c.1) Jesper Rahbek Jespersen

I.B.2. Jenny og Carl Gammelgård

I. B. 2. a. Karen og Jeppe Jensen

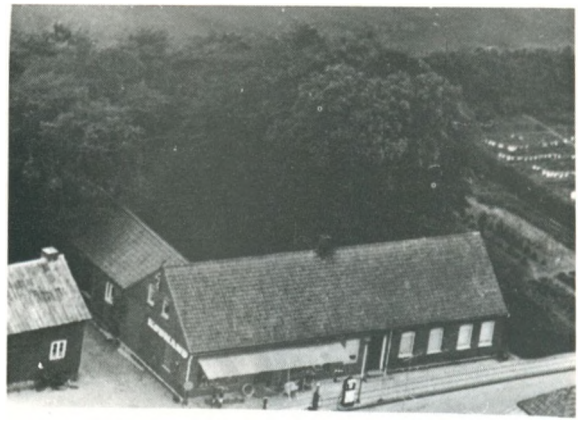

I. B. 2. a. Forretningen i Astrup

I. B. 3. Marie og Åge Krogsgård

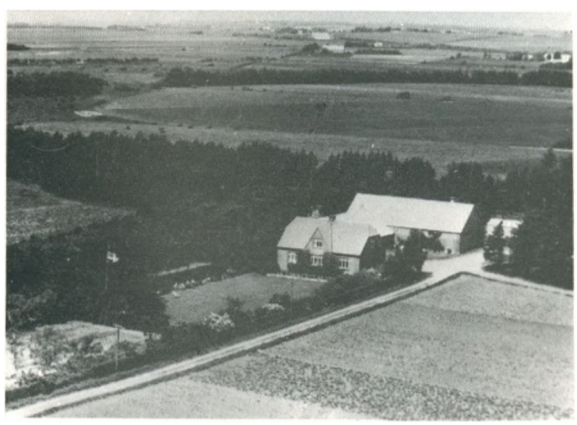

I. B. 3. Fødegården i Knudsgårde

I. B. 3. a. Anna og Svend Krogsgård

I. B. 3. a. Anna og Svend Krogsgårds børn

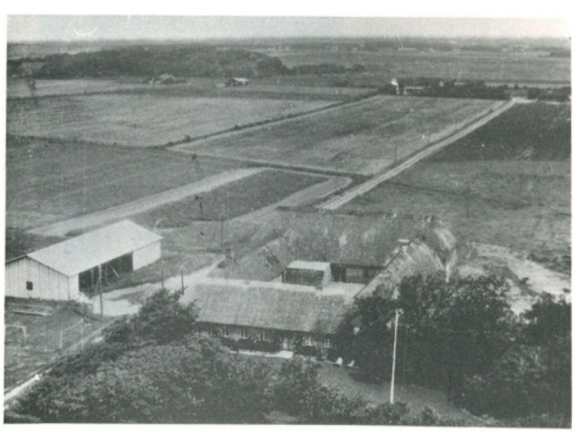

I. B. 3. a. "Bredfjord"

I. B. 3. b. Ellen og Svend Holm

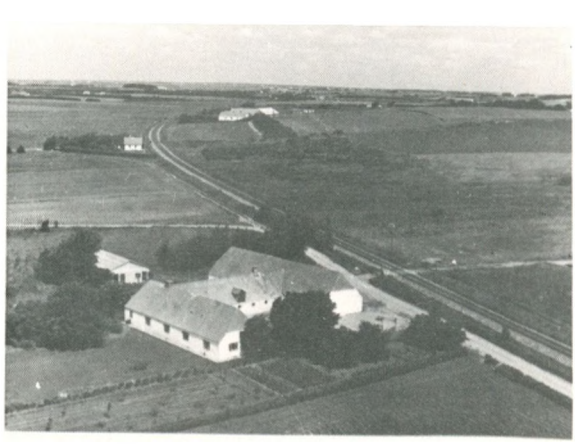

I. B. 3. b. "Sønder Vognbjerg"

I. B. 3. c. Krista og Mads Schønning Madsen

I. B. 3. c. 1) Hanne Schønning Madsen

I. B. 3. d. Vagn Krogsgård

I. B. 4. Thora og Johannes Høy

I.B.4. Thora Rahbek er født i Sønderby, Stauning sogn, den 11. december 19o8 og blev gift i Stauning kirke den 29. april 193o med

Johannes Høy, der er født i Andrup den 1. august 1899, som søn af gårdejer Niels Kristian Nielsen og hustru Jensine Margrethe Høy, Stauning pr. Skjern.

Bosat: Andrup, Stauning pr. Skjern.

Thora Rahbek gik i skole i Stauning og er uddannet ved husgerning. 1929 var hun elev på Vallekilde Højskole og 1929 på Borris Husholdningsskole. Hun har været i best. for Venstre Vælgerforening, Husholdningsforeningen samt været 4 år i Menighedsrådet.

Johannes Høy gik i skole i Stauning, er uddannet ved landbruget og overtog 1927 faderens ejendom. Han har været elev på Ryslinge Højskole og har aftjent sin værnepligt i København og på Kastrupfortet. Tillidshverv: Vurderingsmand i Brandforsikringen, i best. for Foderstofforeningen, Elektricitetsværket, Transformatorforeningen, mejeriet samt Forsamlingshuset.

De har børnene:

a. Helga Høy
b. Sigrid Margrethe Høy.

I.B.4.a. Helga Høy er født i Stauning den 6. januar 1932 og blev gift i Stauning kirke den 3o. december 1952 med

Anders Gilbjerg Madsen, der er født i Nr. Vium den 24. oktober 1927.

Anders Gilbjerg Madsen er købmand og i ægteskabet er børnene:

1) Susanne Gilbjerg Madsen, født 1o.5.1963 i Fiskbæk pr. Herborg
2) Laus Gilbjerg Madsen, født 28.2.1965 i Fiskbæk.

I.B.4.b. Sigrid Margrethe Høy er født den 27. april 1935 i Stauning og blev gift den 27. september 1955 i Stauning kirke med

Svend Erik Rahbek, der er født i Stauning den 6. juni 1928, som søn af Villads Chr. Rahbek og hustru Kristiane Marie Pedersen.

Bosat: Høllet, Stauning pr. Skjern.

Sigrid Margrethe Høy gik i skole i Stauning og var 1951 elev på Lægaard Ungdomsskole i Holstebro. Hun har været i bestyrelsen for Idrætsforeningen og Gymnastikforeningen.

Svend Erik Rahbek gik i skole i Stauning og har arbejdet ved landbruget fra sit 8. år. 1948 begyndte han som vognmand og denne forretning drev han indtil 1965, hvorefter han overtog gården i Høllet. Siden 1952 har han desuden haft rørfabrikations virksomhed. 1949/5o var han soldat i Viborg og 1952/53 elev på Gymnastikhøjskolen i Viborg. Tillidshverv: formand for Idræts- og Gymnastikforeningen samt i best. for Sygekassen.

De har børnene:

1) Per Høy Rahbek, født 15.3.1956 i Stauning
2) Birgit Høy Rahbek, født 17.6.1958 i Stauning
3) Thora Elisabeth Rahbek, født 11.12.1961 i Stauning.
4) Hanne Høy Rahbek, født 25.5.1965 i Stauning.

II. Ebbe Christensen er født i Albæk den 7. august 1849 og døde i Skjern den 3. marts 19o8. Han blev gift i Skjern den 29. oktober 1871 med

Maren Pedersen, der er født i Skjern den 24. maj 185o og som døde i Skjern den 2o. maj 1918. Hun var datter af gårdmand og møller Peder Chr. Jensen og hustru Mette Marie Thomasdatter, Skjern.

Ebbe og Maren Christensen boede først i den vesteste gård i Aanum og svarede aftægt til Jeppe Mikkelsen. 1882 blev gården solgt og de flyttede til Albæk Mølle, som de drev sammen med broderen Jens Rahbek indtil 1893. I bogen om Albæk Mølle skrives der endvidere:

"Albæk Mølle blev Ebbes og Marens hjem fra 1882 til 19o4, da de afstod gården til den næstældste søn og flyttede til Skjern by. Det blev ikke Mølleriet, der blev deres levevej, for selv om vandmøllen var der de første år, så eftersom stationsbyerne voksede og blev de egentlige samlingspladser, svandt kunderne ind lidt efter lidt. Desuden blev vandtilførslen efterhånden så ringe, at det tilsidst ikke kunne lønne sig at holde den gående, så den i 1893 blev ned-

lagt og dammen udtørret for så senere at komme under kultur eller blive eng. Det blev således efterhånden udelukkende landbruget, de lagde deres kræfter i, og der var også nok at tage fat på, da det var vidtstrakte marker, der hørte under gården. De bestod, foruden af et vidtstrakt hedeareal, af tør og sandet agerjord hvor rug og spergel var de mest sikre afgrøder, en hel del enge ved Skjernåen, hvoraf den del var høj sund eng med fede græsser og en del lave side enge, der let sattes under vand, hvorfor græsset heller ikke var så godt, og bjergningen usikker. Det var ikke nemt at få vejret tilpas, for i høbjergningen, der dengang strakte sig over 4-6 uger, var det jo bedst med tørvejr, så man kunne få den vigtige del af høsten godt bjerget, men de sandede marker tålte ikke godt lange tørkeperioder, dog, blev det lidt knapt det ene sted, blev det nok så godt det andet, og ved ihærdigt arbejde og påpassenhed både inde og ude lykkedes det dem at drive gården sådan, at der vel var, hvad man på denne tid kunne kalde jævn velstand."

Ebbe Christensen var en tid formand for Sognerådet, medlem af skolekommissionen samt vurderingsmand i Kreditforeningen. Endvidere var han i bestyrelsen for Skjern Sogns Sparekasse og medstifter af Skjern Bank i 1906.

De har børnene:

A. Peder Chr. Christensen
B. Nielsine Marie Christensen
C. Christen Rahbek Christensen
D. Andreas Rahbek Christensen
E. Thomas Christensen.

II.A. Peder Christian Christensen er født i Ånum den 24. januar 1874 og døde 14. juli 1902. Han blev gift 1898 med

Elisabeth Marie Nielsen, der er født i Lundenæs. Ægteparret havde en gård i Hedeby pr. Skjern.

Sønnen:

1. Ebbe Rahbek Christensen er født 25.9.1899 og døde 24.6.1920.

II.B. Nielsine Marie Christensen er født i Ånum den 3. maj 1877 og døde i Skjern den 31. maj 1918. Hun blev gift den 6. maj 1897 med

Martin Pedersen Haahr, der er født i Hungermark, Ølgod, den 21. maj 1870 og som døde på Rigshospitalet den 27. april 1922. Han var søn af husmand Peder Jørgensen Haahr og hustru Mette Hansen, Hungermark, Ølgod.

Martin Pedersen Haahr blev uddannet ved mejerivæsenet og blev 1889 bestyrer ved Skjern Mejeri, der lå vest for byen. I konditionerne hed det: "Kan han opnaa 3 Øre over Kjøbenhavns Topnotering for Smørret, skal han have 100 Kr. mere, og kan der faas over 3 Øre, skal han have det halve af det. - Han skal selv koste og lønne Mejeriets Personale og maa daglig af Mejeriet tage en Pægl Fløde og 2 Kd. skummet Mælk." 1915 trak han sig ud af bestyrerarbejdet og blev indvalgt i Skjern Sogneråd, siden som dets formand, og desuden arbejdede han som mejeriets kasserer. Ægteparret flyttede til Skjern by, hvor han var medejer af Skjern Elektricitetsværk og hvor han desuden arbejdede med søndagsskolegerningen som lærer. Efter Nielsines død 31. maj 1918 giftede Martin Haahr sig siden med Marie Iversen fra Stauning.

De havde børnene:

1. Peder Chr. Haahr
2. Ebba Haahr
3. Peder Thorlund Haahr.

II.B.1. Peder Christian Haahr er født 27. maj 1904 og blev gift 29. april 1931 med

Inger Marie Jensen, børnehavelærerinde, der er født i Skjern sogn den 7. april 1902, som datter af trælasthandler Niels Jensen.

Peder Chr. Haahr er præst i Skive og i ægteskabet er børnene:

a. Poul Martin Haahr, født 31.3.1932
b. Niels Ole Haahr, født 4.7.1933
c. Jørn Haahr, født 3.11.1935.

II.B.2. Ebba Haahr er født i Skjern den 14. februar 1909 og blev gift i Skjern kirke den 28. maj 1933 med

Osvald Nielsen, der er født i Give den 7. oktober 1908 som søn af tømmerhandler Jens Nielsen og hustru Ane Baltzersen, Give.

Bosat: Mirabellavej 10, Risskov.

Ebba Haahr gik i skole i Skjern og tog realeksamen, hvorefter hun var 1 år i huset. 1927/29 var hun på Frøkenhøjskolens børnehaveseminarium og siden virkede hun på Sundholm Børnehave, København, i 2 år. Desuden var hun på et pigehjem på Vodroffsvej og siden passede hun børn på Hald Præstegård pr. Randers i et år.

Osvald Nielsen gik i skole i Give og Hedensted og er udlært hos isenkræmmer Viktor Nielsen, Horsens. 1927 var han på Handelshøjskolen i Aarhus og derefter arbejdede han forskellige steder, indtil han 1947 overtog fa. F.R. Winsløffs i Aarhus. I 1929 aftjente han sin værnepligt i Værløse og endvidere kan det nævnes, at han sidder som næstformand for Jysk-Fyns Støbegodsforeningen.

De har børnene:

a. Jørgen Haahr, født 28.3.1934, læge, bosat i Roskilde.
b. Birthe Haahr, født 16.1.1936.
c. Lars Haahr, lærer, pt. soldat i St. Hedinge.

II.B.2.a. Jørgen Haahr Nielsen er født 28. marts 1934 og er gift med

Sonny Spreut. Han er læge og
bosat: Læsøvej 3, Roskilde.

I ægteskabet er der 3 børn.

II.B.2.b. Birthe Haahr Nielsen er født 16. januar 1936 og er gift med

Per Knudsen, stiftsfuldmægtig.

Bosat: Evaldsvej 55, Aabyhøj.

II.B.3. Peder Thorlund Haahr er født i Skjern den 17. marts 1911 og blev gift i Borris kirke den 30. maj 1943 med

Ellen Margrethe Madsen, der er født i Borris den 6. juli 1918, som datter af smedemester Gjøde Frandsen Madsen

og hustru Anne Marie Pedersen Oldager, Borris.

Bosat: Skovbrynet 1, Skjern.

Peder Thorlund Haahr gik i skole i Skjern og tog realeksamen, hvorefter han blev udlært boghandler hos Jacobsen i Skjern. Efter en tid med hønseri begyndte han som bogbinder 1942 og 1962 blev han værkstedsleder for Statens Åndsvageforsorg.

Ellen Margrethe Madsen gik i skole i Borris og er uddannet ved hsugerning. Hun virker som afløser på værkstedet.

De har børnene:

a. Kirsten Haahr
b. Bodil Haahr.

II.B.3.a. Kirsten Haahr er uddannet lærerinde og gift med

Jens Bek, lærer.

Bosat: Termestrup pr. Mørke.

II.B.3.b. Bodil Haahr er gift med

Ole Bredkjær Engelbrechtsen, værkstedsassistent.

Bosat: Uhrhøj, Marsvej 5, Vejle.

II.C. Christen Rahbek Christensen er født i Albæk den 21. juli 1879 og døde i Albæk den 8. november 1955. Han blev gift første gang den 21. marts 1905 med

Johanne Nielsen, der er født i Skjern 26. juli 1882, som datter af gårdejer Niels Dahl og hustru og anden gang i Skjern kirke den 19. september 1916 med

Henny Sørensen, der er født i Finderup den 5. oktober 1891, som datter af gårdejer Mads Sørensen og hustru Marie Henriksen, Finderup.

Bosat: Albæk pr. Skjern.

Christen Rahbek Christensen var gårdejer og har børnene:

1. Ebba Marie Rahbek - 1. ægteskab.
2. Johannes Rahbek Christensen, født 5.8.1917 i Albæk
3. Mads Rahbek Christensen
4. Sine Marie Rahbek Christensen, født 31.1.1923 i Albæk
5. Jens Rahbek Christensen
6. Gerda Rahbek Christensen, født 16.11.1928 i Albæk.

II.C.1. Ebba Marie Rahbek er født 23. september 1906 i Albæk og blev gift den 2o. juni 1935 med

Jørgen Madsen Hansen, der er født 22. marts 1903.

Bosat: Sandagergård i Taulov.

II.C.3. Mads Rahbek Christensen er født i Albæk Møllegård den 2. oktober 1919 og blev gift i Skjern kirke den 24. juli 1948 med

Elna Bredtoft, der er født i Nr. Omme sogn den 5. september 1923, som datter af gårdejer Mathias Bredtoft og hustru Ane Marie Nielsen, Grønbjerg.

Mads Rahbek gik i skole i Albæk og er uddannet ved landbruget. 1940/41 var han elev på Haslev Højskole og 1948 overtog han Albæk Møllegård. Han har været i bestyrelsen for KFUM, Mejeriet og Skolekommissionen og er stadig i Menighedsrådet og Ligningskommissionen.

Elna Bredtoft gik i skole i Grønbjerg og er uddannet ved husgerning med ophold i 1946 på Horne Højskole.

De har børnene:

a. Hanne Rahbek, sygeplejeelev, født 29.9.1949 i Albæk
b. Christian Rahbek, født 13.4.1952 i Albæk
c. Anne Marie Rahbek, født 7.1.1959, ligeledes i Albæk.

II.C.5. Jens Rahbek (Christensen) er født i Albæk den 11. april 1925 og blev gift i Skjern kirke den 3o. december 1952

med

Inger Stenbæk Jensen, der er født i Albæk den 13. april 1930 og som døde i Aarhus den 21. december 1960. Hun var datter af gårdejer Johannes Chr. Jensen og hustru Jørgine Kristine Poulsen, Albæk pr. Skjern.
Jens Rahbek giftede sig anden gang den 14. oktober 1961 med

Sine Stenbæk Jensen, en søster, født i Albæk 10. juni 1926.

Bosat: Hammerum skole, Hammerum.

Jens Rahbek gik i skole i Albæk og er uddannet ved landbruget. 1945/46 var han elev på Haslev Højskole og 1946/47 aftjente han sin værnepligt i Karup. 1947/48 var han på Hammerum Landbrugsskole og 1949/54 på Nr. Nissum Seminarium, hvorefter han virkede som lærer i Skads 1954/55 og siden i Grindsted. 1957 kom han til Hammerum Kommuneskole. Han er formand for KFUK spejdernes tropsråd.

Inger Stenbæk Jensen gik i skole i Albæk og er uddannet ved husgerning. 1951 var hun elev på Haslev udvidede Højskole.

Sine Stenbæk Jensen gik i skole i Albæk og er uddannet sygeplejerske ved Amtssygehuset i Tarm 1950.

De har børnene: **(Første ægteskab):**

a. Gitte Rahbek, født 14.12.1954 i Skads
b. Kirsten Rahbek, født 24.7.1957 i Herning
c. Bodil Rahbek, født 24.7.1957 i Herning.

II.D. Andreas Rahbek Christensen er født i Albæk mølle den 13. marts 1887 og døde i Lem den 13. april 1964. Han blev gift i Skjern kirke den 15. december 1914 med

Johanne Sørensen, der er født i Hestkjær, Finderup sogn, den 3. august 1886, som datter af gårdejer Mads Sørensen og hustru Marie Henriksen, Hestkjær, Finderup pr. Herborg.

Bosat: Boling pr. Lem.

Andreas Rahbek Christensen gik i skole i Albæk og blev uddannet ved landbruget bl.a. på Limbjerg Mølle, i Langetved i Sdr. Jylland, og på Korsgård i Skjern.

1914 overtog han ejendommen i Boling pr. Lem og denne drev han indtil 1952, hvorefter sønnen Knud overtog den, efter at have haft den i forpagtning sammen med broderen Mads. 1909/10 var han elev på Tommerup Højskole og af tillidsposter kan nævnes: Medlem af Sognerådet og Menighedsrådet samt i best. for E/V og Mejeriet m.m.

Johanne Sørensen gik i skole hos faderen, der var vinterlærer på en friskole. 1909 var hun elev på Rønde Højskole og uddannelsen har hun fået indenfor husgerning. Hun har været i skolekommissionen.

Sønnen Knud fortæller bl.a. følgende om sine forældre:

"Gården de overtog var dyrkningsmæssig i dårlig stand. Der var omkring 75 tdr. til gården, hvoraf størstedelen var vandlidende og sur kjærarealer. Noget lå i hede. Der var en besætning på 6-7 køer og en halv snes stk. opdræt. 4 heste og 10-12 får samt lidt svin.

Bygningerne var forholdsvis gode. Stuehuset var lige bygget og de to staldbygninger var vel en 10-15 år. Laden var gammel med vindmølle. Prisen var kr. 32.000. - Her voksede vi 7 børn op i et ualmindeligt godt hjem. Der var ingen beskæftigelsesvanskeligheder. Selvom der det meste af tiden var en forkarl og en yngre karl samt 1 eller 2 piger.

Far og mor var fastknyttet til Indre Mission, men der var da plads til en rimelig opposition. Om aftenen læste far tit højt af en af A.Chr. Vestergaards børnebøger. Han havde meget sans for humor og brugte i sine taler citater af Anton Berntsen. Ellers havde han vel noget af det samme som sin far, om hvem det blev sagt, at han var mest livlig ude.

Gården blev drevet godt frem. Der blev udvidet, bygget, drænet og merglet. Der blev også købt 6 td. fra Holmegaard i 1921.

Far sad i bestyrelsen for mejeri og foderstoffer i en lang årrække og sad i sognerådet i 30'erne. Herunder havde han hele administrationen af svinereguleringen. Mor sad i skolekommissionen med stor lyst og interesse, selvom hun aldrig rigtig havde gået i skole og hun tog sjældent fejl i dansk grammatik.

1938 købte far en gl. Chevolet 28. Han ville gerne køre bil, men blev aldrig god til det. Bilen blev dog noget af en myte. Den vil aldrig kunne sammenlignes med andre biler. Den havde sin egen sjæl.

Far havde fået arbejde ved Lem andelskasse da min bror og jeg i 1948 overtog gården i forpagtning.

1952 flyttede far og mor til Lem, hvor de havde købt et hus. Far havde dog også andet arbejde, dels på Tømmerhandlen og dels som havemand og om vinteren bandt han bøger ind. Pludselig i 1963 døde far af et hjerteslag, da han var ved at grave naboens have."

De havde børnene:

1. Ebbe Rahbek Christensen
2. Marie Rahbek Christensen
3. Mads Rahbek Christensen, født 2.1o.1918, død 21.11.
4. Knud Rahbek Christensen
5. Christian Rahbek Christensen
6. Sigrid Rahbek Christensen
7. Mads Rahbek Christensen
8. Bodil Rahbek Christensen.

II.D.1. Ebbe Rahbek Christensen er født i Boling den 27. september 1915 og blev gift i Ikast den 2. december 1945 med

Liz Kallesøe Balle, der er født i Stubbekøbing den 9. september 1918, som datter af snedkermester Aksel Emil Balle og hustru Ane Marie Sørensen, Ikast.

Bosat: Østerbrogade 1o, Lemvig.

Ebbe Rahbek Christensen gik i skole i Lem og arbejdede ved landbruget indtil 1932, hvorefter han 1938 tog maskinisteksamen i Esbjerg og København. 194o tog han elektroinstallatørprøven og derefter arbejdede han i Varde, i brunkulslejerne samt i Holstebro og 1945 overtog han sammen med en kompagnon maskinfabrikken i Lemvig.

Liz Kallesøe Balle gik i skole i Ikast og var 1938 elev på Tommerup Højskole. 194o/44 blev hun uddannet sygeplejerske.

De har børnene:

a. Poul Rahbek Christensen, født 2.3.1947 i Lemvig. Han er gift med Britta Jensen, er maskinarbejder og bosat: Østerbrogade, Lemvig.

b. Svend Rahbek Christensen, født 4.5.195o i Lemvig.
c. Jørgen Rahbek Christensen, født 26.4.1956 i Lemvig.

II.D.2. Marie Rahbek Christensen er født den 13. oktober 1917 er uddannet sygeplejerske og

Bosat: Røde Kors Hjem, Ulfborg.

II.D.4. Knud Rahbek Christensen er født i "Boeling" den 14. december 1919 og blev gift i Ilskov kirke den 17. oktober 1953 med

Marie Ilskov Jensen, der er født i Ilskov den 28. september 1922, som datter af gårdejer Christen Ilskov Jensen og hustru Else Vestergård, Ilskov.

Bosat: "Boeling" pr. Lem.

Knud Rahbek Christensen gik i skole i Kjærgård pr. Lem og er uddannet ved landbruget. 1939/40 var han elev på Haslev Højskole og 1942/43 på Lyngby Landbrugsskole. Efter en tid ved Fredericia, i Farum, Hørsholm og 4 år på Askov Forsøgsstation 1944/48 overtog han sammen med broderen Mads faderens ejendom i forpagtning. Samtidig købte de 40 tdr. land, som de lagde til de 80 tdr. Tillidshverv: formand i Mejeriet i 10 år, og i best. for Foredragskredsen og Landboforeningen siden 1965.

Marie Ilskov Jensen gik i skole i Ilskov og er uddannet sygeplejerske fra Herning 1948, med supplerende uddannelse på Sct. Hans i Roskilde og Sct. Josefs Hospital i København. 1944/45 var hun elev på Testrup Højskole og 1941 på Husholdningsskole i Risskov. Siden 1967 har hun siddet i Sundhedskommissionen.

De har børnene:

a. Mads Rahbek Christensen, født 6.7.1955 i Boeling
b. Jens Rahbek Christensen, født 16.12.1958 i Boeling
c. Lars Rahbek Christensen, født 13.4.1961 i Boeling.

II.D.5. Peder Chr. Rahbek Christensen er født i Boeling pr. Lem den 23. maj 1921 og blev gift i Ulfborg kirke den 28. maj 1950 med

Astrid Bach Thingstrup, der er født i Ulfborg den 25. juni 1926, som datter af gårdejer Peder Bach Thingstrup og hustru Karen Marie Jensen, Ulfborg pr. Vemb.

Bosat: "Højlyst", Assing pr. Troldhede.

Peder Chr. Rahbek Christensen gik i skole i Sdr. Lem og er uddannet ved landbruget. 1936/37 var han elev på Rønde Efterskole, 1941/42 på Haslev Højskole og 1948/49 på Lægård Landbrugsskole. 1. maj 195o overtog han "Højlyst" i Assing pr. Troldhede.

Astrid Bach Thingstrup gik i skole i Ulfborg og er uddannet ved husgerning. Hun har været elev på Vesterlund Efterskole samt på Ollerup Gymnastikhøjskole 1946. Hun har virket som hjælpedame i 1½ år hos trikotagefabrikant Vagn Iversen i Kibæk og har siden været direktrice i Troldhede. Desuden har hun ledet gymnastikken i Troldhede og Ulfborg samt været i bestyrelsen for Gymnastikforeningen i Ulfborg.

De har børnene:

a. Karen Marie Rahbek Christensen, født 1.11.1952 i Assing. Hun er klinikassistent og bosat: Ndr. Fasanvej 87, København F.

b. Hanne Rahbek Christensen, født 13.12.1953 i Assing.

c. Knud Rahbek Christensen, født 12.1.1956 i Assing
d. Bent Andreas Rahbek Christensen, født 31.1.1957
e. Hans Jørgen Rahbek Christensen, født 1.1.196o.

II.D.6. Sigrid Rahbek Christensen er født i Sdr. Lem den 21. marts 1923 og blev gift i Virden, Man. Canada den 27. juni 1954 med

Jørgen Appel Haltrup, der er født i Hunderup den 7. maj 1918, som søn af mejeribestyrer Niels Jakob Christensen Haltrup og hustru Elise Hansine Poulsen, Hunderup.

Bosat: Gl. Dam 5, Aabenraa.

Sigrid Rahbek Christensen var 1943 elev på Haslev Højskole og blev 1945/47 uddannet børnehavelærerinde fra Jydsk Børnehaveseminarium i Aarhus. Efter en periode i Middelfart og København tog hun 195o/51 ophold på Askov Højskole og 1954 rejste hun til Vancouver i Canada, hvor hun blev gift. Hun er nu ansat i børnehave i Aabenraa.

Jørgen Appel Haltrup gik i skole i Hunderup og er uddannet mejerist. 1953 rejste han til Canada, hvor han arbejdede som mejerist. 1959 købte de Dampvaskeriet i Skjern, som de drev i 7 år, hvorefter de flyttede til Aabenraa, hvor han forpagtede turistforeningens kiosk.

De har børnene:

a. Anne Marie Haltrup, født 19.11.1955 i Vancouver
b. Liz Haltrup, født 5.5.1957 sst.
c. Niels Jørgen Haltrup, født 2o.2.1959 sst,
d. Erik Haltrup, født 3.2.1963 i Tarm.

II.D.7. Mads Rahbek Christensen er født 18. september 1924 i Sdr. Lem og døde december 1954.

Han gik i skole i Lem og er uddannet ved landbruget forskellige steder med ophold på Korint Landbrugsskole 1949/5o. Sammen med broderen købte han 1948 4o tdr. land jord af Søren Refstrup samt forpagtede "Boeling" i Lem. 1951 rejste han til Canada, hvor han arbejdede forskellige steder indtil han 1953 igen rejste hjem - psykisk syg (skizofren) Han kom på Tarm Sygehus, som han forlod i utide og trods omfattende eftersøgning, lykkedes det ikke at finde ham, før han af nogle fiskere blev fundet i Esbjerg havn. Han blev begravet på Lem Kirkegård, en dejlig forårsdag under stor deltagelse.

II.D.8. Bodil Rahbek Christensen er født i Lem den 18. november 1928.

Bosat: Husholdningsskolen i Grindsted.

Bodil Rahbek Christensen gik i skole i Lem og blev uddannet ved husgerning. 1947 var hun elev på Haslev udv. Højskole og derefter arbejdede hun forskellige steder, bl.a. var hun 1 år i England samt 2 år 1954/56 på Ankerhus i Lem. Endvidere har hun været 1 år i Canada samt virket på forskellige husholdningsskoler. Siden 1961 på Husholdningsskolen i Grindsted.

II.E. Thomas Christensen, er født i Albæk Mølle, Skjern sogn den 28. november 1892 og blev gift i Skjern kirke den 27. oktober 1922 med

Nielsine Birkmose, der er født i Solsø hede, Videbæk sogn, den 18. februar 1896, som datter af gårdejer Peder Birkmose og hustru Grethe Lauridsen, Solsø pr. Videbæk.

Bosat: Vardevej 47, Tarm.

Thomas Christensen gik i skole i Albæk og Skjern og er uddannet ved landbruget. 1914/17 aftjente han sin værnepligt i Randers og 1918/19 var han elev på Tommerup Højskole. 1922 overtog han "Kildegård" i Foersom pr. Tarm, som han drev indtil han 1952 overdrog den til sønnen Ebbe. Tillidshverv: Bestyrelsesmedlem i mejeriet og Foderstofforeningen samt i Søndagsskoleudvalget m.v.

Nielsine Birkmose gik i skole i Solsø hede pr. Videbæk. Hun er uddannet ved husgerning og var 1917 elev på Tommerup Højskole.

De har børnene:

1. Ebbe Rahbek Christensen, født 9.3.1925
2. Christian Rahbek Christensen, født 6.5.1935.

II.E.1. Ebbe Rahbek Christensen er født i Kildegård den 9. marts 1925 og blev gift med

Grethe Marie Donslund, der er født i Blåhøj den 2o. februar 1926, som datter af bager Jens Donslund Jensen og hustru Ane Marie Mathilde Jensen, Blåhøj.

Bosat: Kildegård, Foersom pr. Tarm.

Ebbe Rahbek Christensen gik i skole i Foersom og er uddannet ved landbruget. 1944/45 var han elev på Tommerup Højskole og 1949/5o på Hammerum Landbrugsskole. 1947/48 aftjente han sin værnepligt i Fredericia og 15.1o.1952 overtog han fødegården. Tillidsposter: 6 år i kredsbestyrelsen for KFUM, 2 år som formand, Siden 1965 i Menighedsrådet, kasserer og kirkeværge. Desuden har han været i bestyrelsen for Foderstofforeningen.

Grethe Marie Donslund gik i skole i Trælund pr. Blåhøj og er uddannet ved husgerning. 1942 var hun elev på Grejsdalens Efterskole og 1949 på Kvås Ungdomsskole i Norge. 195o var hun elev på Blåkilde Ungdomsskole og siden har hun ekspederet i bagerforretningen hjemme.

De har børnene:

a. Kirsten Rahbek Christensen, født 1.3.1954 på Kildegård
b. Jens Rahbek Christensen, født 6.9.1956 på Kildegård
c. Bent Rahbek Christensen, født 18.1.196o på Kildegård
d. Birgit Rahbek Christensen, født 7.3.1963 på Kildegård.

II. Ebbe og Maren Christensen

II.C.5. Jens Rahbek

II.C.5. Inger Stenbæk Jensen med børn

II.C.5. Sine Stenbæk Jensen

II.D. Johanne og Andreas Rahbek Christensen

II.D. Johanne og Andreas Rahbek Christensen

II. D. 1. Ebbe, Jørgen og Lis Rahbek Christensen

II. D. 1. b. Svend Rahbek Christensen

II. D. 4. Marie og Knud Rahbek Christensen med familie

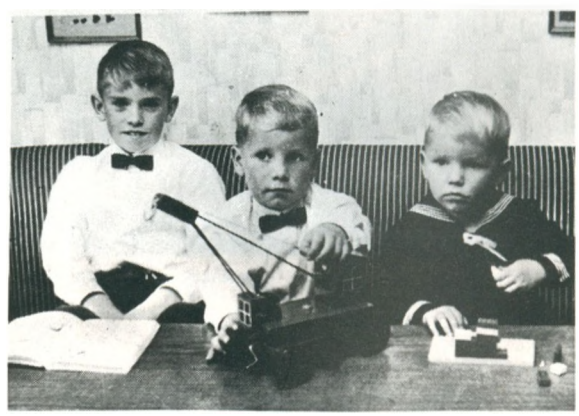

II. D. 4. Lars, Jens og Mads Rahbek Christensen

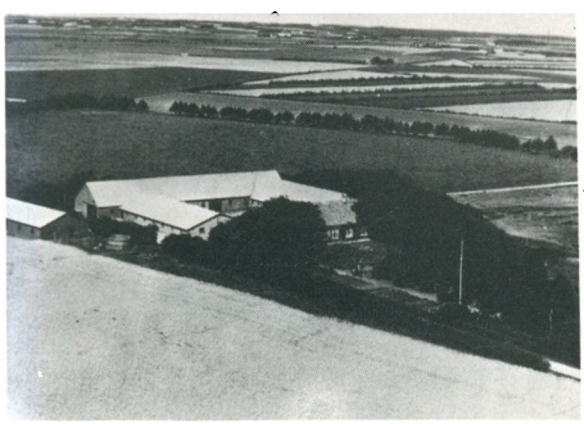

II. D. 4. "Boeling" pr. Lem

II. D. 5. Astrid og Peder C. Rahbek Christensen med børn

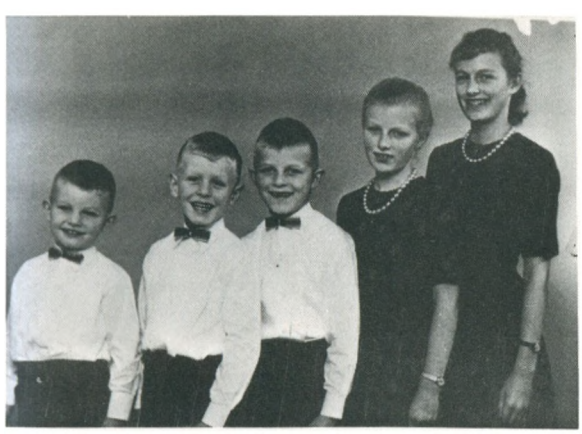

II. D. 5. Astrid og Peder C. Rahbek Christensens børn

II. D. 7. Mads Rahbek Christensen

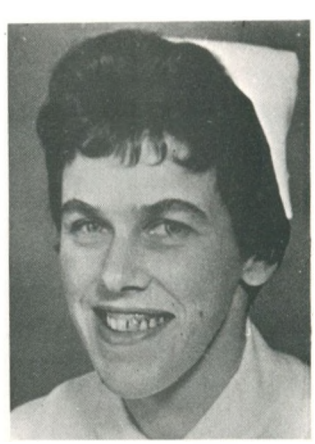

II. D. 8. Bodil Rahbek Christensen

H. F. Nielsine og Thomas Christensen

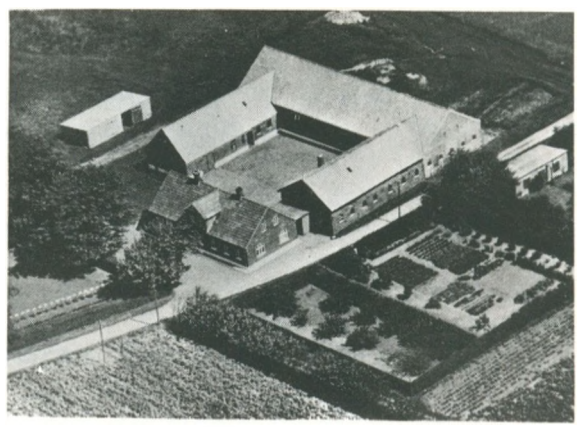

H. F. "Kildegård" i Foersom

II.E.2. Christian Rahbek Christensen er født i Kildegården den 6. maj 1935 og blev gift i Billum den 4. november 1959 med

Tove Kristine Krogh, der er født i Billum den 3o.marts 1935, som datter af gårdejer Chr. Johannes Krogh og hustru Anna Nielsen, Billum.

Bosat: "Ny Vejlgård", Assing pr. Kibæk.

Christian Rahbek Christensen gik i skole i Foersom pr. Tarm og er uddannet ved landbruget. 1952/53 var han elev på Blåkilde Efterskole og 1957/58 på Hammerum Landbrugsskole. 1955/56 aftjente han sin værnepligt i Tønder og Fredericia og af tillidsposter kan nævnes: Formandskab for Kibæk Andelsmejeri, i best. for Assing Gødningsforening, formand for KFUM og KFUK's Idrætsafd., i best. for Kibæk Missionshotel samt i repræsentantskabet for Kibæk Hal.

Tove Kristine Krogh gik i skole i Billum og er uddannet ved husgerning. 1957 var hun elev på Haslev Højskole. Tillidshverv: Formand for Unge Hjem samt i best. for KFUK i Billum.

De har datteren:

a. Anette Rahbek Christensen, født 7.3.1966 i Herning.

III. Jens Michael Rahbek er født i Albæk den 24. juli 1854 og døde i Skovby den 3o. august 193o. Han blev gift i Skjern med

Maren Kirstine Pedersen, der er født i Dejbjerg den 2o. februar 187o og som døde i Søvind den 29. december 1949. Hun var datter af gårdejer Jens Ibsen Pedersen og hustru Ane Cathrine Pedersen, Rabjerg, Dejbjerg sogn.

Datteren Katrine Mortensen skriver følgende om sine forældre:

"Far var i sine unge dage på Askov Højskole og derefter lærer i Albæk skole. Senere havde han Albæk Mølle med mejeri til men da landbruget ikke rigtigt interesserede ham, købte han sammen med sin svoger Jens Bech Skern Benmølle, som de sammen drev indtil Videbæk Banen kom. Da blev den nedlagt. Jeg husker min barndom som noget trygt og godt, et hjem som var godt at være i under kærlige forældres omsorg. Far var en intelligent og klog mand, mange kom til ham om råd og dåd. Han interesserede sig meget for lit-

teratur og ejede selv mange gode bøger. Han var en god oplæser og det skete, når vi havde gæster, at far læste komedier og skuespil, og der blev sunget fædrelandssange. Far var også interesseret i sang og musik og han lyttede gerne til musik og spillede selv violin og vi orgel, så vi havde mange dejlige og hyggelige timer sammen på den måde. Med sig selv var far meget sirlig og akkurat og ialt hvad han foretog sig, lige fra sit kontorarbejde til vores store have, som var så kønt anlagt, og som mange kom og beundrede. Dette er små glimt fra min barndom, som jeg tænker tilbage på med glæde og taknemmelighed."

Jens Michael Rahbek gik i skole i Albæk og blev uddannet ved landbruget. Sammen med svogeren købte han benmelsfabrikken i Skjern ved århundredskiftet og denne drev de, indtil han flyttede til Løgumkloster, hvor han fik en købmandsforretning.

De har børnene:

A. Kathrine Rahbek Christensen
B. Christen Rahbek Christensen
C. Signe Mary Ebba Rahbek Christensen.

III.A. Kathrine Rahbek Christensen er født i Albæk den 5. september 1895 og blev gift i Bramminge kirke den 28. april 1921 med

Christian Møller Nielsen, der er født i Lervang den 16. juli 1895 og som døde i Møgeltønder 18. september 1925. Han var søn af gårdejer Peder Chr. Nielsen og hustru Kathrine, Lervang pr. Ringkøbing.

Hun giftede sig anden gang i Kværs den 26. april 1932 med

Jens Chr. Wincents Mortensen, der er født den 22. januar 1898 i Fredericia, som søn af signalpasser ? Mortensen og hustru Maria, Ålborg.

Bosat: Kværs.

Kathrine Rahbek Christensen gik i skole i Skjern og er uddannet ved husgerning. Hun har bl.a. været 3 år i København. Efter sin mands død drev hun Møgeltønder kro i et år og derefter blev hun husbestyrerinde hos købmand Mortensen, med hvem hun giftede sig 5 år efter. 1954 solgte de forretningen og købte hus i Kværs.

Christian Møller Nielsen gik i skole i Lem og blev uddannet ved landbruget. 1921 købte han Møgeltønder

kro, som han drev til sin død 1925. Værnepligten aftjente han ved kystartilleriet ved København.

Jens Chr. Wincents Mortensen gik i skole flere steder og blev udlært købmand i en forretning mellem Kolding og Fredericia. Efter sit første giftermål fik han egen forretning 1925 efter at have været brugsuddeler på Sjælland. Hans første hustru hed Etly Breum, der døde i 1927 og i dette ægteskab er datteren Lilli Breum Mortensen, gift med Peder Callesen, chauffør i Lundtofte. Af tillidsposter kan nævnes: Sognerådsformand igennem 12 år, i best. for Forsamlingshuset, Håndværkerforeningen, Vandværket, Ringriderforeningen m.v. Desuden var han Odd-Fellow broder.

Sønnen:

1. Peder Møller Nielsen blev født 9.3.1924 i Møgeltønder og han døde 9. juli samme år.

III.B. Christian Rahbek Christensen er født i Skjern den 26. august 1897 og blev gift i Skovby J. den 7. oktober 1941 med

Erna Valborg Hansen, der er født i Tinning den 23.marts 1910, som datter af skovarbejder Kristian Hansen oghustru Hedevig Pedersen, Tinning pr. Hinnerup.

Bosat: Skovby Nord, Præstebrovej 44.

Christian Rahbek Christensen gik i skole i Skjern og er uddannet maskinsnedker på Skjern Møbelfabrik 1918. Efter 3 år på Møgeltønder kro, som søsteren havde, var han 2 år i slagterlære og 1927 byggede han et slagtehus i Skovby, som han drev indtil 1931, hvorefter han igen begyndte som snedker. Efter 1 år hos Funki, Hammerum var han 5-6 år på Årslev Savværk, 4 år hos tømrermester Bent Jeppesen i Sjelle, 4 år hos tandlæge Thau Jensen i Skovby. På Årslev Savværk mistede han 4 fingre og fik derfor invalideerente. 1918 aftjente han sin værnepligt i Viborg.

Erna Valborg Hansen gik i skole i Tinning og er uddannet ved landbrugshusgerning. Hun blev gift første gang i Foldby kirke 1932 med Anton Jensen, der var ansat ved amtet.

De har børnene:

1. Karen Margrethe Hansen
2. Kirsten Rahebk Christensen
3. Lis Rahbek Christensen.

III.B.1. Karen Margrethe Jensen (af første ægteskab) er gift med

Peder Enevoldsen, der er typograf og bosat: Randkløvervej 4, Aarhus C.

III.B.2. Kirsten Rahbek Christensen er gift med

Åge Møller.

Bosat: Ballesvej 8, Viborg.

III.B.3. Lis Rahbek Christensen født 3o. november 1943 i Skovby J. Hun gik i skole i Skovby og Skivholme og har siden 196o arbejdet som tilskærer hos Hugo Sommer i Aarhus.

Bosat: Molktesvej 17, Viby J.

III.C. Signe Mary Ebba Rahbek er født i Skjern den 25. august 19o9 og blev gift i Skivholme kirke den 29. oktober 1941 med

Arne Liboriussen, der er født den 9. maj 1911 i Ørbæk, som søn af Jørgen Michael Liboriussen og hustru Gunild Marie Pedersen, gårdejer, Søvind.

Signe Mary Ebba Rahbek gik i skole i Skjern, Løgumkloster, Bredelev, Møgeltønder og er udlært i modefag i Tønder 1925, samt i husgerning. Hun har endvidere været formand i husholdningsforeningen samt sangforeningen.

Arne Liboriussen gik i Søvind skole og er uddannet ved landbruget. 1938 var han elev på Vejlby Landbrugsskole og blev uddannet kontrolassistent. Efter nogle år som kontrolassistent i Skovby og Høver omgens kontrolforening overtog han ejendommen i Søvind 1941. Værnepligten aftjente han i Fredericia og af tillidsposter kan nævnes: Formand i kontrolforeningen og hesteforsikringen samt venstrevælgerforening, i bestyrelsen i brugsen og foderstofforeningen samt nu revisor i brugsen og mejeriet.

III. Maren og Jens Michael Rahbek Christensen

III. Jens Michael Rahbek Christensens hjem i Skjern

III. A. Kathrine Rahbek

III. A. J. C. W. Mortensen

III. A. Kathrine og Chr. Møller Nielsen

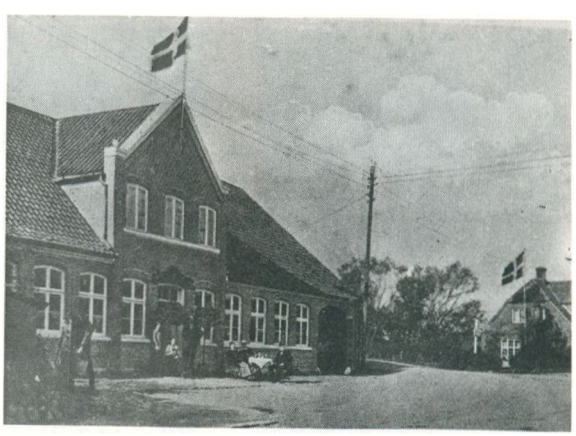

III. A. Møgeltønder Vesterkro

III. A. Forretningen i Kværs

III. B. Erna og Christian Rahbek

III. B. 1. Karen Margrethe og Peder Enevoldsen

III. B. 2. Kirsten og Åge Møller med børn

III. B. 3. Lis Rahbek Christensen

III. C. Signe og Arne Liboriussen

III. C. Hjemmet i Ørbæk

III. C. 1. Inger Liboriussen

III. C. 2. Jørgen Liboriussen

De har børnene:

1. Inger Liboriussen
2. Jørgen Liboriussen

III.C.1. Inger Liboriussen er født på Horsens Sygehus 7. februar 1943 og gik i skole i Søvind og Horsens, hvorfra hun blev student 1963. 1966 blev hun lærerinde fra Silkeborg Seminarium og derefter virkede hun i Vamdrup, først på den private realskole og siden på Kommuneskolen.

III.C.2. Jørgen Rahbek Liboriussen er født i Søvind den 16. juli 1946 og gik i skole i Søvind. Han blev mat. student fra Horsens 1965 og aftjente derefter sin værnepligt i Holstebro. 1966 påbegyndte han studiet geologi på Aarhus Universitet.

Fra Signe Liboriussen har vi bl.a. følgende oplysninger:

Kathrine Rahbek har ikke navnet Christensen på sin dåbsattest, Signe Rahbek heller ikke. I hendes attest står faderens navn som fabrikant Jens Michael Rahbek, ikke Christensen. Kathrine er 14 år ældre end Signe, så da Kathrine er døbt er navnet Christensen heller ikke med. Det vil være meget kedeligt at se det Christensen-navn med i slægtsbogen for Jens Michael Rahbeks børn. Vi har aldrig fra vores tidligste barndom hørt far omtalt med andet end Jens Rahbek.

IV. Ane Marie Rahbek var gift med

Jens Bech, fabrikant, og kompagnon til Jens Rahbek.

V. Hans Rahbek Christensen er født i Albæk i Skjern sogn den 19. oktober 1860. (I kirkebogen er han døbt: Hans Christensen, men 1905 fik han navneforandring til: Hans Rahbek. Han døde i Egvad sogn i 1913. Han blev gift i Dejbjerg kirke med

Nielsine Pedersen, der er født i Dejbjerg den 21. januar 1858, og hun døde i foråret 1945.

De har børnene:

A. Søren Christensen Rahbek
B. Nielsine Christensen Rahbek
C. Anna Rahbek
D. Mads Christensen Rahbek
E. Kristine Christensen Rahbek
F. Thomas Christensen Rahbek
G. Augusta Elisabeth Rahbek
H. Julie Rahbek

V.A. Søren Christensen Rahbek er født i Tarm Vestermark den 6. januar 1890 og døde samme sted 28. december 1946. Han blev gift i Egvad kirke den 4. november 1915 med

Eva Elise Brink, der er født i Skjern den 30. august 1890, som datter af gårdejer Hans Brink og hustru Nielsine Pedersen, Tarm Vestermark pr. Tarm.

Bosat: Vardevej 9, Tarm.

Søren Christensen Rahbek gik i skole i Tarm og er uddannet ved landbruget. Han har været elev på Tommerup Højskole og overtog 1917 fødegården Tarm Vestermark, som han drev til sin død. Han har været formand for mejeriet, samt været i menighedsrådet, brandkassen, skolekommissionen og haft en del med ungdomsarbejdet indenfor landbruget at gøre.

Eva Elise Brink gik i skole i Skjern og Tarm og er uddannet ved husgerning, bl.a. i Brørup, København og Skjern.

De har børnene:
1. Sine Rahbek
2. Hans Rahbek
3. Poul Rahbek
4. Holger Thue Rahbek
5. Gerda Rahbek
6. Helga Rahbek

V.A.1. Sine Rahbek er født i Tarm Vestermark den 11. december 1917 og blev gift i Tarm den 15. oktober 1949 med

Egon Plougstrup Lehmann, født i Bindesbøl, Adum sogn, den 2. februar 1923, som søn af arbejdsmand Karl Kr. Lehmann og hustru Antonia Sørine Nielsen, Ølgod.

Bosat: Nygade 3, Tarm.

Sine Rahbek gik i skole i Tarm og er uddannet ved husgerning med ophold på Silkeborg Husholdningsskole 1939. Hun er siden blev uddannet fotograf hos fotograf Poulsen i Skjern og har arbejdet forskellige steder, bl.a. 2 år i Skjern hos fotograf Graversen.

Egon Plougstrup Lehmann gik i skole i Grønfeldt og blev udlært træskomager hos træskohandler Jensen i Ølgod. Efter en tid i Ulfborg og Skjern etableredes fotografforretning i Nykøbing M og 1951 i Tarm. Adressen var først Storegade 53 og siden Nygade 3.

De har børnene:

a. Eva Lehmann, født 11.3.1951 i Nykøbing M. Hun er fotografelev.
b. Karl Kristian Lehmann, født 2.1.1954 i Tarm.

V.A.2. Hans Rahbek er født i Tarm Vestermark "Enghavegaard" den 21. april 1920 og blev gift i Nysogns kirke den 20. april 1947 med

Elna Pedersen, der er født i Kloster v/Ringkøbing den 26. december 1924, som datter af tømrer Hans Peder Bernhard Pedersen og hustru Maren Jørgensen, Kloster v/Ringkøbing.

Bosat: Vind Andelsmejeri.

Hans Rahbek gik i skole i Tarm og arbejdede ved landbruget til sit 17. år, hvorefter han blev udlært mejerist fra Finderup, Juelsminde, Øds Sogns mejeri "Hamlet", Skjold v/Horsens, "Alhø", Stilling, Nordenskov, Juelsminde. 1957 blev han bestyrer i Vind.1942/43 var han elev på Askov Højskole og 1944/45 på Ladelund Mælkeriskole. Tillidshverv: I bestyrelsen for Ungdomsforeningen, Vandværket m. m. samt for Sognegården (selvbygget).

Elna Pedersen gik i skole i Kloster og var 1944 elev på Ollerup Højskole. Hun har været i skolekommissionen, samt i bestyrelsen for Ungdomsforeningen, Børneværnet og biblioteket.

De har børnene:

a. Søren Rahbek
b. Elisabeth Rahbek
c. Peder Rahbek
d. Niels-Jørgen Rahbek

V.A.2.a. Søren Rahbek, er født i Kloster den 14. september 1947. Han er radiomekaniker og p.t. soldat i Fredericia.

V.A.2.b. Elisabeth Rahbek, er født den 6. december 1949. Hun er uddannet barneplejerske og ansat ved vuggestuen "Sjællandhuse" i København.

V.A.2.c. Peder Rahbek er født den 16. februar 1952 i Kloster. Han er fotograflærling og bosat i Skjern.

V.A.2.d. Niels-Jørn Rahbek er født 14. maj 1959 i Kloster.

V.A.3. Poul Rahbek er født i Tarm V. Mark den 22. december 1921 og gik i skole i Tarm. Han blev uddannet ved landbruget og tjente i Tistrup, Ølgod og hjemme på gården. 1940/41 var han elev på Askov Højskole og 1945/46 på Hammerum Landbrugsskole. 1959 overtog han moderens ejendom i Tarm Vestermark. Poul Rahbek er i bestyrelsen for Kontrolforeningen.

Bosat: Tarm Vestermark pr. Tarm.

V.A.4. Holger Thue Rahbek er født i Tarm v. mark den 17. maj 1924 og blev gift i Tarm kirke den 31. juli 1954 med

Anna Marie Jensen, der er født i Tarm den 3. januar 1935, som datter af Anders Chr. Jensen og hustru Louise Jensen, Skjernvej 17, Tarm.

Bosat: Strømmesbøl pr. Tarm.

Holger Thue Rahbek gik i skole i Tarm og er uddannet ved landbruget. Han har tjent i Ans, Hanning, Velling samt 1949 i Norge. 1947/48 var han på Askov Højskole og 1948/49 på Lægård Landbrugsskole v/Holstebro. 1946/47 aftjente han sin værnepligt i Fredericia og 1954 overtog han ejendommen i Strømmesbøl. Han er i bestyrelsen for Landbrugsforeningen og formand for

Transformatorforeningen.

Anna Marie Jensen gik i skole i Tarm og er uddannet ved husgerning. 1953 var hun elev på Ollerup Gymnastikhøjskole, hvor hun blev delingsfører. Hun er i bestyrelsen for husholdningsforeningen.

De har børnene:

a. Anette Rahbek er født 22.6.1957 på Tarm Sygehus
b. Marianne Rahbek, er født 1o.4.1959 i Strømmesbøl.

V.A.5. Gerda Rahbek er født i Tarm den 7. januar 1927 og blev gift i Tarm den 26. maj 1956 med

Hans Villads Birk Caspersen, der er født i Åker den 29. april 1928, som søn af lærer Jens Birk og hustru Agnes Villadsen, Søby pr. Hornslet.

Bosat: Alsvej 2o, Risskov.

Gerda Rahbek gik i skole i Tarm og er uddannet indenfor manufakturbranchen. Indtil 1958 har hun arbejdet hos Sjørup Jørgensen i Aarhus.

Hans V. Birk Caspersen gik i skole i Aarhus Katedralskole og blev 1946 matematisk student. Værnepligten aftjente han i Vejle og 1957 tog han HD-eksamen fra Aarhus, hvor han siden har arbejdet hos revisor Eskerod.

De har børnene:

a. Hanne Birk Caspersen, født 16.3.1958 i Aarhus
b. Ole Birk Caspersen, født 26.2.1961 i Aarhus.

V.A.6. Helga Rahbek er født i Tarm den 1. august 1931 og blev student fra Tarm 1951. Efter at have taget handelsskoleeksamen i Aarhus kom hun på kontor hos Langballe & Søn, Aarhus og siden 1959 har hun virket som teletypeskriver ved Aarhus Stiftstidende.

Bosat: Nordre Ringgade 94, Aarhus C.

V.B. Nielsine Christensen Rahbek er født i Tarm Vestermark i Egvad sogn den 23. maj 1891, og hun døde i Tarm den 29. december 1955. Hun blev gift i Egvad kirke den 27. marts 1917 med

Hans Anshelm Marcellius Sørensen, der er født i Tarm den 11. februar 1891 som søn af karetmager og branddirektør Søren Peder Sørensen og hustru Larsine Jensen Lillelund, Tarm.

Bosat: Vejlevej 1, Tarm.

Hans Anshelm Marcellius Sørensen blev student fra Ribe 1908 og medicinsk kandidat vinteren 1915. Efter en tid på hospital i København kom han som reservelæge til Amtssygehuset i Skive januar 1917. Fra februar 1918 praktiserede han i Tarm og fra januar 1919 tillige assisterende på Amtssygehuset i Tarm, konstitueret sygehuslæge fra oktober 1924, derefter sygehuslæge og senere overlæge på sygehuset fra december 1925 til maj 1961. Han var desuden jernbanelæge i tiden april 1926-december 1948 og medlem af voldgiftsretten 1934-1939. Desuden har han været i menighedsrådet fra 1930 til 1954. I 1953 blev han ridder af Dannebrogsordenen.

Overlæge Hans Sørensen blev gift anden gang den 11. juli 1959 med Læge Gerda Elisabeth Schultz, der er født i Hesselager den 2. november 1902 som datter af overlæge Thomas Schultz og hustru Marie Frederikke Engelsen, Ringe Sygehus.
Gerda Schultz er speciallæge i hudsygdomme i Tarm.

Af første ægteskab er børnene:

1. Hans Rahbek Sørensen
2. Søren Peter Rahbek Sørensen
3. Karen Rahbek Sørensen, født i Tarm 1925 og død på rigshospitalet 1942.
4. Ellen Rahbek Sørensen
5. Åge Rahbek Sørensen

V.B.1. Hans Rahbek Sørensen er født i København den 18. oktober 1918, og han blev gift i Hemmet den 19. august 1943 med

Esther Christensen, der er født i Århus den 14. februar 1919 som datter af manufakturhandler Jens Christian Christensen og hustru Else Marie Madsen.

Bosat: Odense Amts- og Byssygehus
privat: Kløvervænget 26 A, Odense.

Hans Rahbek Sørensen blev student fra Esbjerg 1936 og medicinsk kandidat vinteren 1945 samt dr.med. 1953 samt speciallæge 1958. Efter en tid på Rigshospitalet, Universitetet, Ortopædisk Hospital og Retsmedicinsk Institut blev han 1955 første reservelæge på Øresundshospitalet og overkirurg samme sted fra juli 1962. Han er nu overlæge og proffessor i Odense.

Hans Rahbek Sørensen har deltaget i 3 internationale kurser og foretaget studierejser til England, Holland, Tyskland og Frankrig. Han har været medlem af bestyrelsen for Foreningen af yngre kirurger i Danmark og Dansk Kirurgisk Selskab.

V.B.2. Søren Peter Rahbek Sørensen er født i Tarm den 12. april 1922 og blev gift den 19. november 1944 med

Gerda Dyhrberg Kleven, der er født i Aarhus den 13. januar 1923, som datter af politiassistent Aksel Kleven og hustru Anna Kirstine Emilie Dyhrberg, Vejle.

Bosat: Vejle

Søren P.Rahbek Sørensen gik i skole i Tarm og tog preliminæreksamen 1937. Han blev udlært i Thems boghandel i Horsens 1938/42 og arbejdede derefter forskellige steder, indtil han 1948 overtog Refslund Boghandel i Vejle.

Gerda Dyhrberg Kleven gik i skole i Valby, på Fuglevangsvejen og Godthåbsvejen og er uddannet ekspeditrice indenfor herreekvipering i København.

De har børnene:

a. Hans Erik Rahbek Sørensen, født 5.5.1946 i København
b. Karen Rahbek Sørensen, født 16. februar 1951 i Vejle.

V.B.2.a. Hans Erik Rahbek Sørensen er født 5.5.1946 i København og blev gift i Fredericia den 29. juni 1968 med

Jette Burmølle, der er født i Fredericia den 28. maj 1949, som datter af Erik Burmølle og hustru, Fredericia.

Bosat: Løvenørnsgade 5o, Horsens.

Hans Erik Rahbek Sørensen tog realeksamen 1964 og blev udlært tømrer 1968. 197o/71 blev han byggetekniker.

Jette Burmølle er uddannet kontorassistent 1969.

V.B.3. Karen Rahbek Sørensen er født 1925 i Tarm og døde på Rigshospitalet i København 1942.

V.B.4. Ellen Rahbek Sørensen er født i Egvad, Tarm sogn, den 16. august 1927 og blev gift i Egvad den 23. juni 1951 med

Børge Kærsgaard Laursen, der er født i Brorstrup, Mejlby pr. Arden den 7. august 1926, som søn af bagermester Jens Kærsgaard Laursen og hustru Louise Kirstine Christensen, Mammen pr. Bjerringbro.

Bosat: Bistrupgaardsvej 9, Birkerød.

Ellen Rahbek Sørensen gik i skole i Tarm og tog i 1944 realeksamen. Hun er uddannet ved husgerning.

Børge Kærsgaard Laursen tog 1943 realeksamen fra Bjerringbro og 1946 studentereksamen fra Tarm. Efter at have taget filosofikum fra Københavns Universitet 1947 aflagde han året efter prøve i nationaløkonomi og 1955 fik han HD-eksamen. Efter i nogle år at have arbejdet som revisor blev han 1959 statsautoriseret og 1961 selvstændig i Hørsholm.

De har børnene:

a. Anne Kærsgaard Laursen, født 4.4.1954 i København
b. Lone Kærsgaard Laursen, født 22.8.1957 i København.

V.B.5.

Åge Rahbek Sørensen er født i Tarm den 25. marts 1930 og han blev gift i Ejstrup kirke den 1. januar 1957 med

Tove Kristoffersen,
der er født i Tylstrup, Ejstrup sogn, den 15. februar 1934, som datter af trælhandler Poul Kristoffersen og hustru Mary Olesen, Tylstrup.

Bosat: Lem.

Åge Rahbek Sørensen gik i skole i Tarm og er uddannet indenfor kolonialbranchen i Bølling. 1957/64 drev han egen forretning i Hjorthede pr. Bjerringbro og derefter byggede han et vaskeri i Lem, som han stadig driver samtidig med, at han er beskæftiget på Agerbo Maskinfabrik, Lem.

Tove Kristoffersen gik i skole i Tylstrup og er uddannet ved husgerning. Hun er udlært i kjolesyning i Aalborg samt skjortesyning i Holstebro og har været elev på Halvorsminde Ungdomsskole ved Hjørring 1951.

De har børnene:
a. Poul Rahbek Sørensen, født 29.6.1957 i Hjortshede
b. Lisbet Rahbek Sørensen, født 8.9.1958 i Hjorthede
c. Alice Rahbek Sørensen, født 31.12.1959 i Hjortshede
d. Gitte Rahbek Sørensen, født 14.5.1961 i Hjortshede.

V.C. Anna Rahbek er født i Tarm Vestermark, "Lundborghøj" den 13. januar 1893 og blev gift med

Henrik Brink, der er født i Engsig pr. Skjern den 17. september 1892, som søn af skomager og gårdejer Hans Brink Henriksen og hustru Thomasine Christensen, Tarm.

Bosat: Skolegade 16, Tarm.

Anna Rahbek gik i skole i Tarm og var 1915 elev på Børkop Højskole. Hun er uddannet ved husgerning.

Henrik Brink gik i skole i Tarm og blev uddannet ved landbruget, fortrinsvis hjemme. 1912/13 var han elev på Tommerup Landbrugsskole og 1916 overtog han fødegården, som han drev indtil 1959, hvorefter han flyttede til Tarm by. Han har været i ledelsen af KFUM i Tarm ca. 10 år og har arbejdet hos maskinfabrikant Hans Sørensen, Tarm i 7 år.

De har børnene:

1. Hannah Helene Brink
2. Hans Ulrik Brink
3. Edith Brink
4. Ragnhild Brink
5. Jens Peder Brink, født 1.12.1928, død 10.7.1929.
6. Jytte Brink.

V.C.1. Hannah Helene Brink er født i Tarm den 22. januar 1918 og blev gift i Tarm kirke den 15. august 1940 med

Poul Ilkjær, der er født i Helsingør, som søn af en maskinmester i Helsingør.

Hun giftede sig anden gang i Ringkøbing den 30. juli 1944 med

Valdemar Lange, der er født i Ringkøbing den 4. oktober 1914, som søn af Valdemar Lange, isenkræmmer og hustru Marie Mikkelsen, Ringkøbing.

Bosat: Torvegade 12, Ringkøbing.

Hannah Helene Brink gik i skole i Tarm og er udlært indenfor manufakturbranchen i Tarm. Hun har været formand i Damernes Idrætsklub og i best. for Dansk Kvindesamfund.

Valdemar Lange gik i skole i Ringkøbing og er udlært isenkræmmer hos faderen, der startede forretningen 1903. Han overtog denne i 1967, efter i 17 år at have drevet den sammen med broderen Knud. Tillidshverv:

Bl.a. formand for flere sportsforeninger, og i bestyrelsen for Handelsstandsforeningen.

De har børnene:

a. Bente Brink Lange
b. Jette Marie Lange
c. Jørgen Valdemar Lange.

V.C.1.a. Bente Brink Lange er født i Aarhus den 2o. december 194o og er gift med

Freddy de Ayala, der er uddannet læge.
Ægteparret har 3 børn og er bosat i Peru.

V.C.1.b. Jette Marie Lange er født den 11. december 1944 i Ringkøbing. Hun er gift med

Jens Erik Agerbo, der er uddannet stærkstrømsingeniør.

V.C.1.c. Jørgen Valdemar Lange er født den 3o. april 1949 i Ringkøbing. Han gik i skole i Ringkøbing og tog realeksamen og gik derefter i isenkramlære hos Østergård, Varde. Siden 1969 har han arbejdet hos faderen.

V.C.2. Hans Ulrik Brink er født på Tarm Vestermark den 2. juli 192o og døde 12. juni 1938.

V.C.3. Edith Brink er født den 23. december 1922. Hun er gift med

Erik Sørensen, ingeniør, og bosat Karslunde.
Der er 2 børn i ægteskabet.

V.C.4. Ragnhild Brink, **født i Tarm 26. november 1926, gift i Tarm den 31. oktober 1953 med** Bent Damgård Sørensen, apoteker, **født i Tarm 17. september 1929. Søn af Gdr.Niels Erik Sørensen.** Bosat: Ederlandsvej 49, Herlev.

De har børnene:
a. Marianne Brink Sørensen, født i Thisted 9.7.1954.
b. Kirsten Brink Sørensen, født i Køben havn 28.4.1959.

V.C.6. Jytte Brink er født den 3. august 1931. Hun gik i skole i Tarm og er uddannet organist. Hun giver undervisning i klaver- og orgelspil og er ansat som organist i Lønborg kirke.

Bosat: Hjemme.

V.D. Mads Kristensen Rahbek er født i Egvad sogn den 12. juni 1895 og blev gift i Ulfsund den 4. juni 1925 med

Anna Andersen, der er født i Ulfsund, Bækmarksbro ca. 1895, som datter af proprietær Anders Andersen og hustru Ane Marie. Han giftede sig anden gang i Esbjerg den 7. august 1938 med

Josefine Sørensen, der er født i Esbjerg den 31. maj 1904, som datter af kaffebrænder Hans Peder Sørensen og hustru Anna Hansen, Esbjerg.

Bosat: Grønnegade 3, Aarhus C.

Mads Kristensen Rahbek gik i skole i Tarm og er uddannet ved landbruget. 1914/15 var han elev på Tommerup Højskole og derefter drev han en manufakturhandel sammen med broderen Thomas indtil 1931. Efter 3 år i Nakskov og 3 år i Esbjerg kom han til Aarhus, hvor han arbejdede indtil 1963. 1917/18 aftjente han sin værnepligt ved Kystartilleriet.

Josefine Sørensen gik i skole i Esbjerg, hvor hun tog realeksamen 1920. Hun er uddannet på kontor, og har arbejdet flere forskellige steder i Esbjerg.

De har børnene:

1. Kirsten Rahbek (1. ægteskab), der var gift med Edvard Sørensen, rejsende for Jens Krøjgård i Herning.

2. Erna Rahbek

V.D.2. Erna Rahbek er født i Aarhus den 3. maj 1941 og blev gift i Aarhus den 19. juni 1965 med

Kaj Bak Frederiksen, der er født i Aars den 4. juli 1937, som søn af redaktør Peter Sofus Frederiksen og hustru Kirstine Eriksen Bak, Aars.

Bosat: Per Hjalsvej 51, Lystrup.

Erna Rahbek gik i skole i Aarhus og tog realeksamen 1958. Hun er uddannet bankassistent i Handelsbanken 1959/62 og arbejdede indtil 1968.

Kaj Bak Frederiksen gik i skole i Aars og tog præliminæreksamen 1953 og studentereksamen 1964. 1956 blev han udlært bankassistent ved Aars Bank og 1957/59 aftjente han sin værnepligt i Nr. Uttrup. 1960 blev han ansat ved Handelsbanken i Aarhus og fra 1970 har han virket som souchef fra afdelingen på Lille torv, Aarhus.

De har børnene:
a. Lars Bak Frederiksen, født 13.8.1968 i Lystrup
b. Allan Bak Frederiksen, født 24.8.1970 i Lystrup

V.E.

Kristine Rahbek Christensen er født i Tarm Vestermark den 18. april 1897 og døde i Tarm den 23. februar 1963. Hun blev gift i Egvad kirke den 15. august 1920 med

Hans Johannes Sørensen, der er født i Skolegade, Tarm den 12. april 1894, som søn af smed Martin Rasmus Sørensen og hustru Hansine Nielsen, Tarm.

Bosat: Skolegade 6, Tarm.

Kristine Rahbek Christensen gik i skole i Tarm og blev uddannet ved husgerning.

Hans Johannes Sørensen gik i skole i Tarm og blev udlært smed hos faderen 1912. 1915 arbejdede han i Esbjerg og 1915/18 aftjente han sin værnepligt ved Marinen i København. 1919 etablerede han eget værksted i Storegade, Tarm, som han drev indtil 1926, hvorefter han blev forhandler for Chevrolet i Varde. Efter 1½ år her begyndte han hos faderen i Skolegade 6, der producerede centralvarmekomfurer, varmekedler, oliefyr etc. og i dag ligger hovedproduktionen på kedler. Tillidshverv: 25 år i E/V' bestyrelse, i bestyrelsen for Håndværkerforeningen, 8 år i sognerådet samt i bestyrelsen for Vandværket.

De har børnene:
1. Else Rahbek Sørensen
2. Poul Martin Rahbek Sørensen
3. Eva Rahbek Sørensen.

V.E.1. Else Rahbek Sørensen er gift med

Erik Rabøll, boghandler. bosat i Farsø.

V.E.2. Poul Martin Sørensen er født i Tarm den 16. maj 1924 og blev gift i Herning den 25. februar 1957 med

Else Hauge Margit Mortensen, der er født i Assens den 3. november 1922, som datter af Peder Mortensen og hustru Kristine, Aulum.

Bosat: Tarm.

Poul Martin Sørensen gik i skole i Tarm og var 1946/47 på Håndværker skole i Ollerup. 1945/46 aftjente han sin værnepligt og 1947/5o gik han på Odense Teknikum. Siden 1961 har han været fabrikant. Tillidshverv: I best. for Vandværket.

Else Hauge M. Mortensen gik i skole i Assens og Bagsværd og er uddannet bankassistent i Aulum.

De har børnene:
a. Kirsten Sørensen, født 26.8.1958 i Aarhus
b. Birgitte Sørensen, er født 18.7.1961 i Tarm
c. Hans Martin Sørensen, født 9.6.1963 i Tarm.

V.E.3. Eva Rahbek Sørensen er født i Tarm den 25. juli 1928 og blev gift i Tarm den 28. december 1952 med

Bent Ingolf Christensen, der er født i Skjern den 25. januar 1924, som søn af bankbestyrer Peter Ingolf Christensen og hustru Ane Bothilde Andersen, Skjern.
Bosat: Østergade 14, Skjern.

Eva Rahbek Sørensen gik i skole i Tarm og er udlært hos boghandler A.G.Madsen i Tarm.

Bent Ingolf Christensen gik i skole i Skjern og blev udlært hos boghandler Jakobsen, Skjern 1944. 1945/47 aftjente han sin værnepligt, sidst som sekundløjtnant og derefter var han 2 år i boghandel i København. Indtil 1954 var han igen hos Jakobsens boghandel og derefter købte han forretningen i Østergade 14. Tillidshverv: 6 år i best. for Handelsforeningen, medlem af erhvervsrådet, formand for Vestjysk Golfklub m.fl.

De har børnene=

a. Karen Ingolf Christensen, født 21.1.1955 i Skjern
b. Peter Ingolf Christensen, født 24.3.1959 i Skjern.

V.F. Thomas Rahbek Christensen er født i Tarm den 21. marts 1899 og blev gift i Tilsted kirke den 9. maj 1929 med

Elisa Poulsen, der er født i Tilst den 29. januar 19o5, som datter af gårdejer Anders Larsen Poulsen og hustru Ane Marie Kirstine Josephsen, "Tingstrupgård", Thisted.

Bosat: Fyrrevej 5-7, Herning.

Thomas Rahbek Christensen gik i skole i Tarm og er udlært indenfor manufakturbranchen 1919. Efter 1 år i Lemvig hos Crome & Goldsmidt var han 1 år i Herning, 1½ år i Toftlund, 2-3 år i Ejby og endnu 1 år i Fåborg hos Crome & Goldsmidt, hvorefter han købte egen forretning i Thisted, Storegade 9, som han drev 1925/3o. Herefter blev han ansat som førstemand hos Chr. Hansen i Nakskov i 3 år, hos Pallesen & Majbom i Herning 1 år og indtil 1941 som rejsende for Niels Krøjgård i Herning. Han købte fabrik af Amalius Sørensen i Herning og lavede kjoler m.m., siden drengeundertøj samt herreundertøj, under navnet "Sølvtriko".

Elisa Poulsen gik i skole i Cedarfalls, Ihowa, og kom 1919 til Danmark.På Haslev Højskole 1924 og derefter uddannet sygeplejerske fra Thisted Sygehus.

De har datteren:
1. Ane Marie Rahbek.

V.F.1. Ane Marie Rahbek er født i Herning den 26. november 1941 og blev gift i Herning den 9. maj 1963 med

Hans Dieter Köhler, der er født i Rostock den 12. februar 1942, som søn af Hans Köhler og hustru Elfrida.

Bosat: Skjoldborgvej 12, Herning.

Ane Marie Rahbek gik i skole i Herning og blev 1960 student. 1960/64 blev hun uddannet hospitalslaborant.

Hans Dieter Köhler gik i skole i Wesselburen og Büsum og blev student fra Louiselund. Efter at have taget handelsskoleeksamen i Herning blev han i 1963 fabrikant.

De har børnene=

a. Thomas Rahbek Köhler, født 28.1o.1963 i Silkeborg
b. Tom Rahbek Köhler, født 18.9.1967 i Herning.

V.G.

Augusta Elisabeth Rahbek er født i Tarm Vestermark den 24. august 19o4 og døde i Gentofte den 9. december 1969. Hun blev gift i Tarm den 9. juni 1929 med

Niels Sylvester Nielsen, der er født i Vinderup den 16. august 19o4, som søn af købmand Jens Chr. Nielsen og hustru Kristine Sylvestersen, Vinderup.

Bosat: Ibstrupvænget 7, Gentofte.

Augusta Elisabeth Rahbek gik i skole i Tarm og er uddannet dels ved husgerning og dels på kontor.

Niels Sylvester Nielsen gik i skole i Vinderup, Hadbjerg, Holstebro og Bækmarksbro og er uddannet indenfor manufakturbranchen hos Graversen i Tarm. Efter nogle år hos Pallesen & Maibom i Herning drev han i 8 år egen forretning i Ålestrup, hvorefter de flyttede til Gentofte, hvor han fik arbejde på Nordisk Fjerfabrik i København. Tillidshverv: i best. for Håndværkerforeningen i Herning og Ålestrup samt kasserer for Handelsskolen i Aalestrup.

De har børnene:

1. Kristine Sylvester Nielsen, født 19.3.1934 i Tarm.
Hun er gift med

Hans Erik Kallehauge, der er uddannet læge. Ægteparret har 2 børn.

Bosat: Vagtelvej 44, København F.

V.H.

Julie Rahbek er født i Tarm den 13. juli 19o7 og blev gift i Tarm med

Ejnar Tjurlund, der døde i Gørløv 1964. Han var udlært boghandler og søn af boghandler Ejnar Tjurlund.

Bosat: Ibstrupvænget 7, Gentofte.

V. Nielsine og Hans Rahbek med børn

V. Nielsine Rahbeks 75 års dag

V. "Tarm Vestermark"

V. "Tarm Vestermark"

V. Nielsine og Hans Rahbeks børn

V.A. Eva og Søren Rahbek

V.A.1. Sine Rahbek

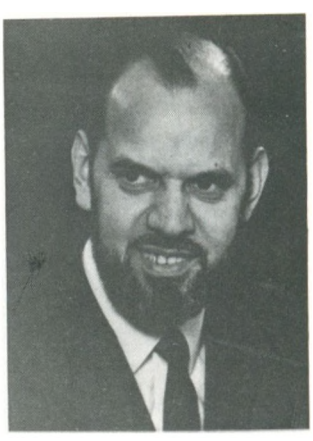

V.A.1. Egon P. Lehmann

V.A.1.a. Eva Lehmann

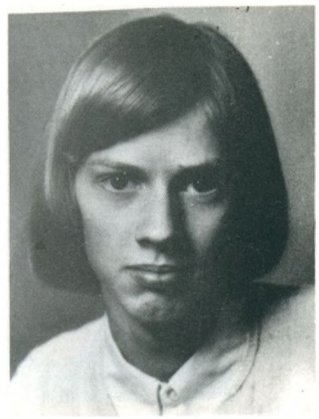

V.A.1.a. Karl Kristian Lehmann

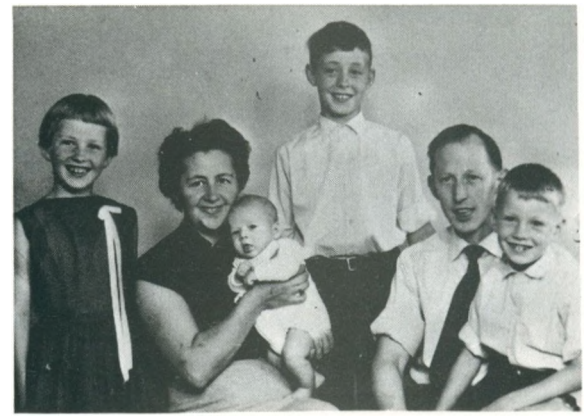

V.A.2. Elna og Hans Rahbek med børn

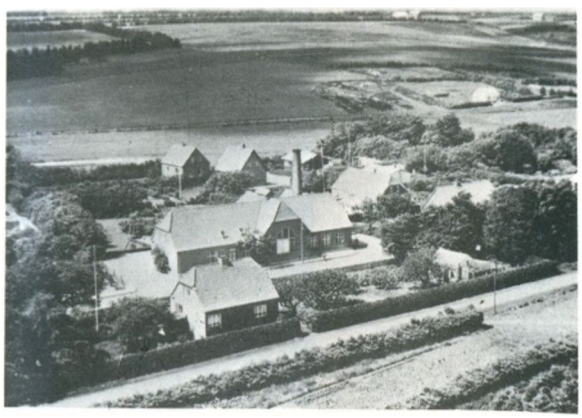

V.A.2. Vind Mejeri

V.A.3. Poul Rahbek

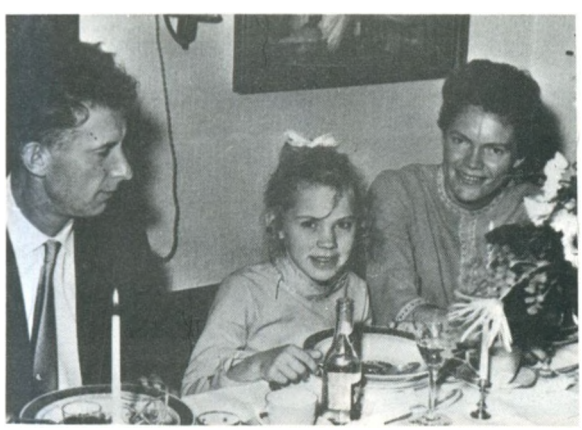

V.A.4. Anna Marie og Thue Rahbek

V.A.4.a. Anette Rahbek

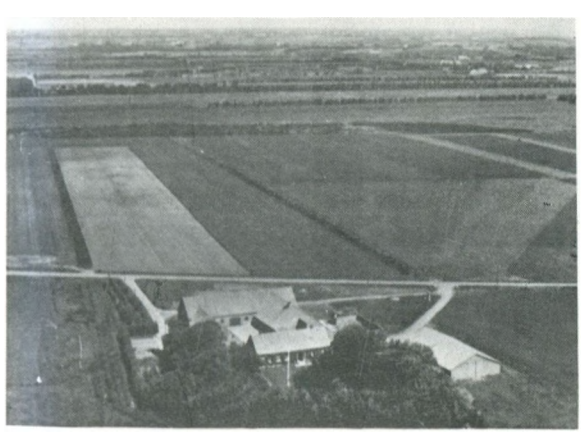

V.A.4. Gården i Strømmesbøl

V.A.5. Gerda og Hans Caspersen

V.A.5. Hanne og Ole Caspersen

V.A.1. og 6. Sine og Helga Rahbek

V.B. Nielsine Rahbek med søstrene Augusta og Julie

V.B. Nielsine Rahbek

V.B. Anshelm M. Sørensen

V.B. Gerda Schultz

V.B. Overlægeboligen i Tarm

V.B.2.a. Hans Erik Rahbek Sørensen med hustru

V.B.2. Rahbek Sørensens boghandel i Vejle

V.B.5. Age Rahbek Sørensen

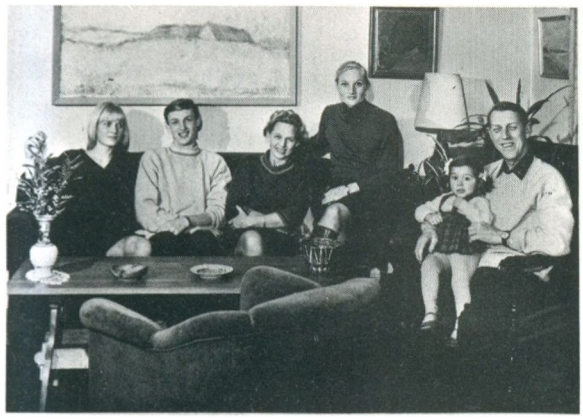

V.C.1. Hannah og Poul Ilkjær med familie

V.C.1.b. Jette og Jens Agerbo

V.D. Josefine og Mads Rahbek

V.E. Christine Rahbek

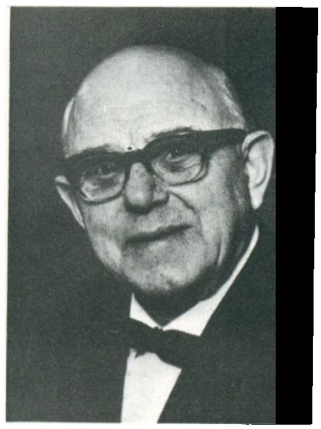

V.E. Hans Sørensen

V.E.1. Eva og Bent Ingolf Christensen

V.E.3. Karen og Peder Ingolf Christensen

V.F. Lis og Thomas Rahbek med datteren Anne

V.G. Augusta og Niels Sylvester Nielsen

Efterkommere

i

„BORRIS-GRENEN"

(MADS VISTISEN RAHBEK)

Mads Vistisen Rahbek er født i 1794, og han døde den 5. april 1866.
Han blev gift den 9. august 1818 med

Maren Jensdatter, der er født i 1795, og som døde den 11. juni 1852.

De havde børnene:

I. Marie Kirstine Rahbek, født den 29. oktober 1818.
II. Kirstine Tarp Rahbek, født den 16. april 182o.
III. Visti Madsen Rahbek, født den 12. marts 1822.
IV. Jens Madsen Rahbek, født den 23. november 1823.
V. Jens Madsen Rahbek, født den 4. november 1825.
VI. Jens Christian Madsen Rahbek, født 24. juni 183o.
VII. Bodil Kirstine Rahbek, født den 16. februar 1828.
VIII. Niels Madsen Rahbek, født den 13. juni 1833.
IX. Stephan Madsen Rahbek, født den 2o. september 1835.

I. Marie Kirstine Rahbek er født i Borris den 29. oktober 1818, og hun døde samme sted den 8. august 1853, otte dage efter hendes eneste fødsel.
Hun var gift med

Laurids Christensen

De havde datteren:

A. Marie Kirstine Lauridsen, der er født i Borris den 31. juli 1853.

Trods ihærdig eftersøgning er det ikke lykkedes at finde efterkommere af eller mere om datteren. Finder vi senere noget, vil det blive sendt som supplement.

II. Kirstine Tarp Rahbek er født i Borris den 16. april 182o, og hun blev gift i Borris kirke den 22. oktober 1843 med

Lars Jensen (Meldgård), der er født i Borris 18o5, og som døde i Sønder Omme den 23. januar 1887.

Ved vielsen tjente han på Moesgård. Forlovere ved brylluppet var: Mads Wistisen Rahbek og Ebbe Hansen.

De har børnene:

A. Jens Larsen, født den 26. marts 1837 i Borris.
B. Niels Rahbek Larsen, født i Borris den 7. april 1944.
C. Mette Larsen, født i Borris den 1. januar 1846.
D. Maren Larsen, født i Borris den 25. januar 1848.

E. Madsine Larsen
F. Ane Nielsine Sofie Larsen
G. Marie Kirstine Larsen, død som lille.
H. Augustinus Larsen
J. Mads Brande Larsen, født 28. juni 1860, død 7. juni 1863.
K. Mads Christian Larsen
L. Marie Kirstine Larsen, født 16. maj 1863, død som lille.
M. Christina Mathilde Larsen, født den 15. marts 1866, Død som lille.

II.A. Jens Larsen er født i Borris den 26. marts 1837, og han døde i Sønder Omme sogn (Lille Brande) den 6. februar 1910. Han blev gift i Ølgod kirke den 18. november 1869 med

Ane Kirstine Johannesdatter, der er født i Ølgod den 31. august 1844, og som døde i København den 1. januar 1910.

De har børnene:

1. Kirstine Larsen
2. Lars Meldgård Larsen
3. Marie Larsen
4. Christian Johannes Larsen
5. Kirsten Meldgård Larsen
6. Mads Brande Larsen
7. Jens Rahbek Larsen
8. Laura Madsine Rebekka Larsen

II.A.1. Kirstine Larsen er født i Lille Brande i Sønder Omme sogn den 4. august 1870, og hun døde i marts 1955 i samme sogn. Hun blev gift første gang med

Jens Brink Christensen, og hun blev gift anden gang efter Jens Brink Christensens død i Varde den 15. september 1904 med

Eske Thomsen, der er født på Hvelplund Mark i Sønder Omme sogn den 12. oktober 1865 som søn af Thomas Christen Markussen. Han døde i Sønder Omme i april 1953.

Hun havde børnene:

a. Jens Larsen
b. Johannes Christensen
c. Jens Emil Thomsen
d. Thomas Vestergård Thomsen
e. Marius Arne Thomsen

II.A.1.a. Jens Larsen er født i Houen, Tarm sogn, den 31. december 1894 og blev gift i København den 19. december 1917 med

Kristine Sofie Andreasen, der er født i Horlev Overdrev, Tureby sogn, den 5. marts 1896, som datter af gårdejer Peder Andreasen og hustru Ellen Pedersen, Horlev Overdrev pr. Karise.

Bosat: Værløse pr. Fakse.

Jens Larsen gik i skole i Knaplund pr. Houen, Sdr. Felding og Sr. Omme og blev uddannet ved landbruget. 1915/16 aftjente han sin værnepligt i Aarhus og København og derefter var han ½ år på en stigefabrik i Havdrup, hvor han traf sin kone. Efter en tid som bestyrer arbejdede han 4 år som brødkusk og arbejdsmand i Havdrup, mens "Soffy" holdt pensionat. 1927 kom De til Faxe, hvor han igennem 17 år arbejdede i kalkbruddet. I 33 år har han klippet kreaturer på gårdene og han har nu startet et rebslageri med en 22 m lang reberbane med en lille motor i den ene ende. Det er tidsfordriv, der ofte bringer en og anden ind at slå en sludder af.

Kristine Sofie Andreasen gik i skole i Horlev Overdrev og er uddannet ved husgerning. Igennem 13 år har hun passet ishuset ved Fakse Kalkbrud - årene 1955/68.

De har børnene:

1) Ellen Helene Kristine Larsen
2) Svend Vestergård Larsen
3) Gunhild Larsen
4) Johannes Larsen
5) Grethe Larsen
6) Lille Larsen
7) Bodil Larsen
8) Oda Larsen

II.A.1.a.1) Ellen Helene Kirstine Larsen er født i Karise den 24. april 1918 og blev gift i Fakse kirke den 5. juni 1940 med

Poul Erik Thomsen,
der er født i Tokkerup, Fakse sogn, den 30. juni 1915, som søn af skovløber Niels Thomsen og hustru Emma Hansen, Tokkerup, Fakse. Han døde i Værløse den 22. juli 1970 og blev begravet 25. juli 1970.

Bosat: Værløse, Fakse.

Ellen Helene Kirstine Larsen gik i Værløse skole og er uddannet ved husgerning. Efter 2 år i Frenderup og 7 i Tokkerup købte de hus i Værløse 1949. Efter at have mistet sin mand er Ellen Larsen begyndt på systue i Værløse.

Poul Erik Thomsen gik i skole i Værløse og arbejdede derefter ved landbruget, indtil han 1936 aftjente sin værnepligt i Slagelse. Efter at have været indkaldt til sikringsstyrken 1939 tog han arbejde på Fakse Bryggeri om sommeren og arbejdede i skoven om vinteren, indtil han blev fast ansat ved Bryggeriet, hvor han nåede at få 25 års jubilæum.

De har børnene:

a) Inga Thomsen
b) Kurt Thomsen.

II.A.1.a.1)a) Inga Thomsen er født i Frenderup-Dalby den 28. september 1941 og blev gift i Faxe kirke den 2o. oktober 1962 med

Jørgen Folkersen, der er født i København den 22. april 1941, som søn af Arne Folkersen og hustru Helga, København.

Bosat: Bredager 1o5, Hvidovre.

Inga Thomsen gik i skole i Værløse og er uddannet ved husgerning.

Jørgen Folkersen gik i skole på Frederiksberg og er uddannet elektromekaniker ved Titan. Siden 1966 har han været ansat ved DSB.

De har børnene:

Henri Folkersen, født 24.8.1965 i Hvidovre
André Folkersen, født 2.3.1967 i Hvidovre
Heidi Folkersen, født 6.4.1968 i Hvidovre

II.A.1.a.1)b) Kurt Thomsen er født i Tokkerup den 31. maj 1949. Han gik i skole i Faxe og har siden konfirmationen arbejdet på John Meyers Emballagefabrik i Faxe. 197o aftjente han sin værnepligt i Høvelte.

II.A.1.a.2) Svend Vestergård Larsen er født i Hovdrup den 19. august 1919 og blev gift i Dalby den 4. maj 1941 med

Eli Helene Nielsen, der er født i Fakse den 6. januar 1922, som datter af Viggo Henry Nielsen og hustru Marie Hansine Jensen, "Lergaardshøj", Aas pr. Fakse.

Bosat: Sandvej 4, Haarlev.

Svend Vestergård Larsen gik i skole i Atterup og Værløse og arbejdede derefter ved landbruget fra sit 1o. år. Efter giftermålet begyndte han som murerarbejdsmand i Fakse og 1943 byggede de eget hus, som de havde i 8 år, hvorefter de købte landsted, som de senere udskiftede med et sted kaldet "Hækkely" i Vråby. Efter 15 år her byggede de hus i Haarlev, hvor de stadig bor.

Eli Helene Nielsen gik i skole i Druestrup friskole og blev konfirmeret i Dalby kirke. Hun er uddannet ved husgerning.

De har børnene:

a) Lone Vestergaard Larsen
b) Steen Vestergaard Larsen

II.A.1.a.2)a) Lone Vestergaard Larsen er født i Fakse den 14. august 1948 og gik i skole i Vråby og Haarby. Hun er udlært i Vraaby Brugsforening og har derefter arbejdet på chokoladefabrik samt været i en bagerforretning. Siden 197o har hun været ansat ved bogforlaget "Union".

II.A.1.a.2)b) Steen Vestergaard Larsen er født i Karise den 24. juli 1951. Han gik i skole i Haarlev og har siden arbejdet hos Kampsax, Avedøre og fra 1969 ved Junchers Savværk i Køge.

II.A.1.a.3) Gunhild Larsen er født i Havdrup, Havdrup sogn, den 26. august 1922 og blev gift i Fakse kirke den 14. februar 1946 med

Poul Viktor Nielsen, der er født i Øster Egede, Ulse sogn, den 23. juni 1922, som søn af arbejdsmand Kristian Nielsen og hustru Sofie Christine Larsen, Øster Egede.

Bosat: Vordingborg, Chr. Richardsvej 11.

I 2o år havde ægteparret en ejendom i Gyttemose, Fakse sogn, hvor de havde køer og grise og hver dag kørte mælketur. Herefter byggede de hus på Ahornvej 15 og siden er de flyttet til Vordingborg.

De har børnene:

a) Jørgen Nielsen født i Faxe 11.4. 194o og gift med Johna Christensen. I ægteskabet er 3 børn. Bosat: Vibevej 21, Faxe.

b) Gytte Inge Nielsen er født 5.3.1947 i Faxe, er gift med Kenth Strømblad, arbejdsmand og bosat: Ahornvej i Faxe Ladeplads. Ægteparret har 2 børn.

c) Hanne Nielsen er født i Fakse den 5.9.1949. Hun er gift med Peer Olsen, arbejdsmand, og bosat Fakse Ladeplads. Ægteparret har 2 børn.

d) Lotte Nielsen er født i Fakse den 6. september 1956.

II.A.1.a.4) Holger Johannes Larsen er født i Ø. Egede den 9. juni 1924 og blev gift i Faxe den 2. august 1953 med

Ruth Elise Larsen, der er født i Køderup den 19. april 1934, som datter af gårdejer Vilh. Larsen og hustru Anne Jensine Nielsen, Køderup pr. Tureby.

Bosat: Kæderup pr. Tureby.

Holger Johannes Larsen gik i skole i Værløse og blev uddannet ved landbruget. Han har arbejdet 8 år som skovarbejder og 4 år som skovløber under Lystrup gods og 1961 overtog han ejendommen i Kæderup. Tillidshverv: I best. for Brugsforeningen og Husmandsforeningen, formand for Ungdomsudvalget. Værnepligten aftjente han i Vordingborg 1945/46.

Ruth Elise Larsen gik i skole i Kæderup og er uddannet ved husgerning. Hun har i 3 år arbejdet for gdr. Jens Chr. Jensen i Ringstrup pr. Faxe.

De har børnene:

a) Jette Larsen, født 25.12.1953 i Kikkenborg pr. Kongsted.

b) Kirsten Larsen født 11.2.1959 i Årstrup skov pr. Kongsted.

II.A.1.a.5) Anni Grethe Larsen er født 14. august 1926 i Otterup og døde 1968 ved en færdelsulykke. Hun var gift med

John Olsen, der arbejdede v/Kalkbruddet.

Bosat: Fakse Ladeplads.

II.A.1.a.6) Lilli Larsen er født i Fakse den 29. maj 1928 og blev gift i København den 26. maj 1956 med

Elif Vagn Mogens Jensen, der er født i Rødvig den 8. april 1923, som søn af togfører Carl Jensen og hustru Kristine Madsen, Rødvig.

Bosat: Smakkegårdsvej 175, Gentofte.

II.A.1.a.7) Ena Bodil Larsen er født i Fakse den 28. december 1931 og blev gift i Fakse den 1o. september 1955 med

Johannes Frede Hansen, der er født i Fakse den 2. oktober 1929, som søn af arbejdsmand Holger V. Hansen og hustru Margrethe Kristine Hansen, Stubberup pr. Fakse.

Bosat: Kastanievej 17, Fakse.

Ena Bodil Larsen gik i skole i Fakse og er uddannet ved husgerning.

Johannes Frede Hansen gik i skole i Fakse og blev udlært typograf og siden maskinsætter. Værnepligten aftjente han 195o/51 ved det Falsterske Fodregiment og 197o havde han 25 års jubilæum ved Faxe-Bugtens Bogtrykkeri, hvor han var blevet udlært.

De har børnene:

a) Bente Hansen, født i Fakse 14. juni 1959.

II.A.1.a.8) Lise Oda Larsen er født i Faxe den 1. marts 1937 og blev gift i Faxe den 12. august 1961 med

Mogens Aaris Nielsen, der er født i Middelfart den 3. juli 1935, som søn af Aage Peder Nielsen og hustru Ingeborg Marina Hansen, Middelfart.

Bosat: Nordgaardsvej 1o, Faxe.

Lise Oda Larsen gik i skole i Faxe og blev uddannet ved husgerning. 1956/59 var hun ekspeditrice i en skotøjsforretning og siden har hun arbejdet på et vaskeri i Faxe indtil giftermålet.

Mogens Aaris Nielsen gik i skole i Middelfart, hvor han tog realeksamen. 1952/55 blev han kontor- og handelsuddannet og derefter aftjente han sin værnepligt i Aalborg, København og Tyskland. 1957 begyndte han på Faxe Bryggeriet, som siden er blevet et stort og landskendt bryggeri.

De har børnene:

a) Claus Aaris Nielsen er født i Faxe 29.6.1962.
b) Helle Aaris Nielsen er født i Faxe 17.5.1965.

II.A.1.b. Johannes Christensen er født i Knaplund i Hoven sogn den 21. oktober 19o3, og han døde i Risbjerg i Brande sogn den 2. november 1922 og blev begravet fra Give kirke.

II.A.1.c. Jens Emil Thomsen er født i Knaplund den 27. februar 19o5 og blev gift i Sdr. Omme kirke den 7. november 1935 med

Inger Petrea Justesen, der er født i Bøvl den 18. december 1912, som datter af gårdejer Niels Justesen og hustru Elise Mette Marie Nielsen, Bøvl pr. Sdr. Omme.

Bosat: Vejlevej 2o, Sdr. Omme.

Jens Emil Thomsen gik i skole i Grønbjerg i Nr.Omme, Drantum pr. Brande, Hvejsel pr. Jelling og blev konfirmeret i Ildved kirke. Han blev uddannet ved landbruget og overtog 1935 en ejendom i Skovsbøl i Vester sogn v/Thyregod, som han drev indtil 1941, hvorefter han flyttede til Vester og arbejdede i brunkulslejerne under krigen. Herefter flyttede han til Sdr. Omme, hvor han overtog forældrenes hus. Igennem 2o år har han nu arbejdet som reservepost, bl.a. Desuden skal nævnes, at han 1925 aftjente

sin værnepligt i Sønderborg.

Inger Petrea Justesen gik i skole i Bøvl og er uddannet ved husgerning. Hun har tjente 2 år hos Niels Skovbjerg og 1 år hos søsteren Olga og resten af tiden hjemme.

De har børnene:

1) Vera Thomsen
2) Jytte Thomsen
3) Kirstine Thomsen
4) Henning Thomsen
5) Eske Thomsen
6) Else Marie Thomsen

II.A.1.c.1) Vera Thomsen er født i Vesterlund den 3. maj 1936 og blev gift i Sdr. Omme kirke den 29. juli 1961 med

Carl Erik Petersen, der er født i Gauerslund den 15. juni 1934, som søn af arbejdsmand Erik Petersen og hustru Ellen Martinsen, Brejning.

Bosat: Bybækvej 13, Bybæk pr. Vejle.

Vera Thomsen gik i skole i Vesterlund, Bøvl og Sdr. Omme og er uddannet ved husgerning. Ca. 15 år har hun desuden virket som plejerske i Brejning.

Carl Erik Petersen gik i skole i Gauerlund og er udlært hos Hess i Vejle. Efter 4 års læretid blev han montør hos Jymos, Vejle, hvor han var i 5 år. Han kom derefter til Juhl's Oliefyr, Vejle. 1954/55 aftjente han sin værnepligt.

De har børnene:

a) Michael Petersen, født 24.12.1961 i Gaarslev
b) Jessy Petersen, født 1o.12.1962 i Gauerslund
c) Lone Petersen, født 7.6.1964 i Bybæk

II.A.1.c.1)b) Jessy Petersen, der er født 1o. december 1962 i Gauerslund, døde 1o. maj 1963 i Bybæk.

II.A.1.c.2) Jytte Thomsen, gift med

Thomas Pedersen, landmand, har 2 børn.

Bosat: Wimmersbüll 2264, Süder Lögum, Tyskland.

II.A.1.c.3) Kirstine Thomsen er født i Skovsbøl, Vestersogn, den 29. maj 1941 og blev gift i Sdr. Omme den 16. juni 1962 med

Hans Pedersen, der er født i Vandel mark, Randbøl sogn, den 18. august 1929, som søn af Augustinus Pedersen og hustru Anna Frederikke Madsen, Vandel mark, Vandel.

Bosat: Havrevænget 18, Grindsted.

Kirstine Thomsen gik i skole i Sdr. Omme og tog mellemskoleeksamen, hvorefter hun var et par år ved husgerning, inden hun kom i kontorlære. 1962 var hun færdiguddannet kontorassistent fra Grindsted Automobilforretning og siden 1966 har hun arbejdet på A/S Grindstedværket, Grindsted.

Hans Pedersen gik i skole i Vandel og arbejdede ved landbruget, indtil han 1949 skulle aftjene sin værnepligt i Fredericia. 1953 blev han udlært mekaniker hos Grindsted Automobilforretning og han er nu ligeledes beskæftiget ved Grindstedværket.

De har børnene:

a) Mette Pedersen, født i Aarhus 16.4.1960
b) Ole Pedersen, født i Grindsted 10.9.1964
c) Jane Pedersen, født i Grindsted 7.7.1967.

II.A.1.c.4) Henning Thomsen er født i Bøvl, Sdr. Omme sogn, den 27. april 1945.

Han tog 1962 realeksamen fra Sdr. Omme realskole og kom derefter i kontorlære på Andels-Slagteriet "Midtjylland" i Grindsted, hvor han blev udlært 1965. Efter statskontrollerede prøver i Engelsk og bogføring påbegyndte han merkonomstudiet og 1969 var han på studieophold i England og Skotland. I de 6-7 mdr. han var der,arbejdede han på Dansk Bacons Companys kontorer rundt omkring. Han er nu beskæftiget med planlægning, produktionskontrol samt indkøb på "Midtjylland".

II.A.1.c.5) Eske Thomsen, slagterlærling, født 3o.7.1949 i Sdr. Omme.

II.A.1.c.6) Else Marie Thomsen, født 19. marts 1955 i Sdr. Omme.

II.A.1.d. Thomas Vestergaard Thomsen er født 6. marts 19o7 og blev gift i Hover kirke den 18. august 194o med

Kamilla Oline Ellegård Andersen, der er født i Hover den 3. april 192o, som datter af gårdejer Karl Andersen og hustru Marie Elisabeth Rasmussen, Hover pr. Vejle.

Bosat: Hover pr. Vejle.

Thomas Vestergaard Thomsen gik i skole i Borris, Drantum, Krog, Lamborg, Grindsted, Hvejsel, Svinbæk og er uddannet ved landbruget. 193o begyndte han på Kieselgurfabrikken Østengård, Skibet pr. Vejle og efter 11 år her, blev han skolebetjent i Hoven Centralskole. Tillidshverv: I bestyrelsen for Ungdoms- og Gymnastikforeningen, Sygekassen og Fagforeningen.

Kamilla Oline Ellegård Andersen gik i skole i Hover og er uddannet ved husgerning.

De har børnene:

1) Preben Vestergård Thomsen
2) Grethe Vestergård Thomsen, født 1.6.1943 i Jelling
   død 13.8.1948 " .
3) Erik Vestergaard Thomsen
4) Grethe Vestergaard Thomsen.

II.A.1.d.1) Preben Vestergaard Thomsen er født i Hørup skov, Jelling sogn, den 4. juli 1941 og blev gift i Jelling kirke den 5. november 1966 med

Lis Sørensen, der er født i Styvel mark, Jelling sogn, den 25. juli 1945, som datter af slagteriarbejder Niels Sørensen og hustru Oda Frydensbjerg, Jelling.

Bosat: Kollemorten.

Preben Vestergaard Thomsen gik i skole i Hover og arbejdede ved landbruget indtil han 196o/62 aftjen-

te sin værnepligt i Odense. Efter yderligere 1½ år ved landbruget gik han i smedelære hos P. Pedersen, Lerbæk. 1968 flyttede familien til Kollemorten.

Lis Sørensen gik i skole i Jelling og var 1961 elev på Vandel Ungdomsskole. Hun kom derefter i frisørlære hos Kirstine Pedersen i Farre.

De har datteren:

a) Mette Vestergård Thomsen, født i Give 24.7.197o.

II.A.1.d.3) Erik Vestergård Thomsen er født i Hørup skov, Jelling sogn, den 27. april 1945 og blev gift i Lemvig den 7. april 1966 med

Kirsten Søgård Møller, der er født i Heldum den 26. september 1942, som datter af grd. Arne Møller og hustru Edith Søgård, Heldum pr. Lemvig.

Bosat: Nis Pedersensvej, Lemvig.

Erik Vestergård Thomsen gik i skole i Høgsholt pr. Vejle og i Hover og arbejdede derefter 3 år ved landbruget. 196o/61 var han elev på VAndel Ungdomsskole og 1963/68 på Jelling Seminarium. 1968/69 aftjente han sin værnepligt v/Civilforsvaret og siden maj 1969 har han virket som lærer ved Lemvig Skolevæsen.

Kirsten Søgård Møller gik i skole i Heldum og var 1958 elev på Staby Efterskole. 1962/63 havde hun ophold på Viborg Gymnastikhøjskole og 1963/68 blev hun uddannet skolelærer i Jelling. Hun er ligeledes lærer i Lemvig.

De har børnene:

a) Tine Vestergård Thomsen, født 14.1o.1966 i Give
b) Helene Vestergård Thomsen, født 13.4.197o i Lemvig.

II.A.1.d.4) Grethe Vestergaard Thomsen er født den 18. maj 195o i Høgsholt pr. Vejle. Hun er under uddannelse til lærerinde.

II.A.1.e. Marius Arne Thomsen er født i Nr. Omme den 2. februar 1913 og blev gift i Sdr. Omme kirke den 11. november 1937 med

Edith Therkildsen, der er født i Ll. Brande, Sdr. Omme sogn, den 23. oktober 1913, som datter af gårdejer Theodor Christian Therkildsen og hustru Laura Madsine Rebekka Larsen, Lille Brande pr. Sdr. Omme.

Bosat: Skovsende pr. Sdr. Omme.

Marius Arne Thomsen gik i skole i Drantum og er uddannet ved landbruget, fortrinsvis hjemme. 1938 overtog han ejendommen i Skovsende og 1969 byggede han nyt stuehus. Igennem 22 år har han endvidere fungeret som ekstrapost.

Edith Therkildsen gik i skole i Sdr. Omme og er uddannet ved husgerning. 1934 var hun elev på Ry Højskole.

De har børnene:

1) Rigmor Thomsen
2) Åge Thomsen.

II.A.1.e.1) Rigmor Thomsen er født i Sdr. Omme den 25. december 1939 og blev gift i Sdr. Omme den 4. januar 1963 med

Henning Juul Pennerup, der er født i Nees den 24. januar 1939, som søn af Viggo Pennerup, født i Lomborg 19. marts 1900 og hustru Ingeborg Sofie Nebel.

Bosat: Vestergade 20, Humlum.

Rigmor Thomsen gik i skole i Sdr. Omme og var 1955 elev på Ølgod Efterskole. Efter en tid ved husgerning var hun 1958 på Ryslinge Højskole. Hun er kontoruddannet og har siden sept. 1969 arbejdet på Struer Postkontor.

Henning Juul Pennerup gik i skole i Skalstrup og er kolonialuddannet i Laurbjerg. 1959 aftjente han sin værnepligt i Viborg og efter at have været et år ude at sejle blev han uddannet sergent i Sønder borg 1961. 31. december 1965 blev han hjemsendt som sergent fra Viborg, og derefter var han selvstændig købmand i 3 år, indtil han kom til B & O.

De har børnene:

a) Rud Pennerup, født i Viborg 30. juni 1964.
b) Kate Pennerup, født i Struer 12. september 1966.

II.A.1.e.2) Aage Thomsen er født i Skovsende, Sdr. Omme sogn, den 28. november 1943 og blev gift i Esbjerg den 12. juli 1969 med

Elisabeth Pedersen, der er født i Esbjerg den 3. februar 1947, som datter af chauffør Bruno Pedersen og hustru Grethe Nielsen, Esbjerg.

Bosat: "Nygård", Lundager pr. Sdr. Omme.

Aage Thomsen gik i skole i Sdr. Omme og er uddannet ved landbruget. 1962/64 aftjente han sin værnepligt i Holstebro og 1964/65 var han elev på Grindsted Landbrugsskole. Han har været i bestyrelsen for Ungdomsforeningen.

Elisabeth Pedersen gik i skole i Esbjerg og blev uddannet børnehavelærerinde i Esbjerg 1969. 1965/66 var hun elev på Ry Husholdningsskole.

II.A.2. Lars Meldgård Larsen (i kirkebogen: Mejlgaard) er født i Sønder Omme den 3. juni 1872 og han døde samme sted den 2. december 1885.

II.A.3. Marie Larsen er født i Sønder Omme den 13. maj 1874. Hun var gift med

Anker Kristensen. De boede i Vejle og ægteskabet var barnløst.

II.A.4. Christian Johannes Larsen er født i Sønder Omme den 4. februar 1876. Er død efter sin konfirmation.

II.A.5. Kirsten Meldgård Larsen er født i Sønder Omme den 23. februar 1880, og hun døde på Holbæk sygehus i 1955. Hun var gift med

Niels Pedersen, der er født på Sjælland den 1. juni 1875 og som døde i 1957, den 19. maj.

De har børnene:

a. Johanne Pedersen
b. Hans Meldgård Pedersen

II.A.5.a. Johanne Pedersen er gift med

Charles Hilstrøm, og er

Bosat: Åvangen 2, Holbæk.

De har datteren:

1) Benny Hilstrøm, der er gift med

Jørgen Andersen, og bor i Holbæk.

II.A.5.b. Hans Meldgård Pedersen er gift med

Magda Pedersen. Han er vognmand og
Bosat: Nykøbing Sj.
De har børnene:

1) Kamma Meldgård Pedersen, gift med
Arne Hansen, der er kok og bosat i Virum.
Deres børn:
a) Henrik Hansen

2) Kathe Meldgård Pedersen er gift med

Ebbe Jørgensen, der er tømrer.
Deres børn:
a) Lone Meldgård Jørgensen
b) Jette Meldgård Jørgensen

3) Keld Meldgård Pedersen er gift med
Lene Olsen.
De har datteren:
a) Kristine Meldgård Pedersen.

II.A.6. Mads Brande Larsen er født i Sønder Omme den 15. marts 1882, og han døde samme sted den 21. november 1885.

II.A.7. Jens Rahbek Larsen er født i Sønder Omme den 2o. juni 1884, og han døde samme sted den 31. maj 1885.

II.A.8. Laura Madsine Rebekka Larsen er født i Ll. Brande den 16. september 1888 og døde i Brande sygehus 13. februar 1931. Hun blev gift i Sdr. Omme den 1. oktober 19o9 med

Theodor Kristian Therkildsen, der er født i Møbjerg, Sdr. Omme sogn, den 27. januar 1883 og som døde i L. Brande den 3o. december 1966. Han var søn af gdr. Peder Kristian Therkildsen, Møbjerg og hustru Kirsten Pedersdatter.

Bosat: Lille Brande pr. Sdr. Omme.

Theodor Kristian Therkildsen var ud af en kendt slægt fra Møbjerg i Sdr. Omme og fik på den gamle slægtsgård sin start som landmand. 19o9 overtog han ved giftermålet sin kones fødegård i Ll. Brande. Som ung var han ivrig sportsmand og dyrkede især gymnastik og han var leder af ungdoms- og idrætsforeningen. Theodor Kr. Therkildsen havde mange tillidsposter: Bl.a. formand for Sdr. Omme og Omegns Landboforening 192o/24, sognerådsformand 1927/1937, formand for Sdr. Omme Andelsmejeri, formand for Sdr. Omme Venstrevælgerforening samt i nogle år i hovedbestyrelsen for Horsens Fængselsselskab. 1953 afstod han gården til datteren og svigersønnen Kirsten og Laurids Hansen, men forblev på gården, hvor han hjalp til og iøvrigt nød god og kærlig pleje. Kristian Therkildsen var et interesseret menneske, der altid mødte sine medmennesker med jævnhed, og jysk lune og sejhed var fine karaktertræk hos ham. Han var en livlig og interessant fortæller om det gamle Sdr. Omme, som han kendte som nogen, og med hans bortgang mistede Sdr. Omme sogn en af de gamle kæmper, der kunne berette om det liv, der rørte sig på egnen i en menneskealder.

De havde børnene:

a. Peder Kristian Therkildsen
b. Edith Therkildsen
c. Anna Marie Therkildsen
d. Jens Rahbek Therkildsen
e. Kirsten Therkildsen.

II.A.8.a. Peder Kristian Therkildsen er født den 4. december 191o og er landmand.

Bosat: c/o Laur. Hansen, Lille Brande.

II.A.8.b. Edith Therkildsen er født 23. oktober 1913 og er gift med gårdejer og post

Arne Thomsen, Skovsende.

Se iøvrigt II.A.1.e.

II.A.8.c. Anna Marie Therkildsen er født i Ll. Brande den 21. marts 1916 og blev gift i Sdr. Omme den 1. december 1936 med

Ove Jarl Krogh, der er født i København den 5. april 1914, som søn af Frederikke Krogh.

Bosat: "Bechsgård", Trælund pr. Blåhøj.

Anna Marie Therkildsen gik i skole i Sdr. Omme og var 1935 elev på Uldom Højskole. Hun har været husholderske hos faderen.

Ove Jarl Krogh gik i skole i Goreby på Lolland og er uddannet ved landbruget, med ophold 1936 på Borris Landbrugsskole. 1936 overtog han ejendommen i Trælund efter at have aftjent sin værnepligt i Aarhus 1935. Af tillidsposter kan nævnes formand for Husmandsforeningen.

De har børnene:

1) Laura Krogh
2) Inger Krogh, født 28.11.1942 i Trælund, død 7. 7.1943 i Trælund.
3) Gerda Krogh
4) Inger Krogh
5) Bente Krogh.

II.A.8.c.1) Laura Krogh er født i Trælund, Blåhøj sogn, den 15. september 1938 og blev gift i Blåhøj kirke den 18. januar 1958 med

Leo Danielsen, der er født i Langelund, Ringive sogn, den 13. december 1935, som søn af arbejdsmand Vagn Danielsen og hustru Dorthea Poulsen, Grønbjerg pr. Give.

Bosat: Grindstedvej 58, Sdr. Omme.

Leo Danielsen er driftsleder og ægteparret har børnene:

a) Gitte Danielsen, født 22.7.1958 i Grønbjerg
b) Susanne Danielsen, født 8.12.1960 i Grønbjerg.

II.A.8.c.3) Gerda Krogh er gift med

Heine Ayszoll, tankbestyrer.

Bosat: Strandvejen 300B, Aarhus C.

II.A.8.c.4) Inger Krogh gift med
Niels Jørgensen, kontorassistent

Bosat: Foldgårdsparken 10, Struer.

II.A.8.c.5) Bente Krogh er født den 21. april 1951 i Trælund og gift med

Finn Christensen, arbejdsmand.

II.A.8.d. Jens Rahbek Therkildsen er født i Ll. Brande den 31. marts 1921 og blev gift i Langelund kirke den 17. juni1951 med

Anna Maria Karoline Møller Ottosen, der er født i Mallehøje Østergård den 2. april 1926, Ringgive sogn, som datter af gårdejer Peder Alsted Ottosen og hustru Signe Møller Jensen, Mallehøje Østergård pr. Filskov.

Bosat: Enghaven 3, Sdr. Omme.

Jens Rahbek Therkildsen gik i skole i Sdr. Omme og er uddannet ved landbruget. 1940/41 var han elev på Gerløv Idrætshøjskole og 1942/43 på Borris Landbrugsskole. 1945/50 var han ansat ved Fængsels-

væsnet og 1953 startede han en vognmandsforretning, som han stadig driver. Han har sideløbende drevet en købmandsforretning indtil 1967 og har nu ejendomshandel. Af tillidsposter kan nævnes: I bestyrelsen for Idrætsforeningen, samt i best. for Lillebilsforeningen for Vejle og Opland.

Anna Marie Møller Ottosen gik i skole i Langelund og er uddannet ved husgerning. 1944 var hun elev på Høng Højskole og 1947 på Tilskærerskolen i Sødinge pr. Ringe. Siden 1967 har hun arbejdet som syerske på fabrikken "Benni", Sdr. Omme.

De har børnene:

1) Erik Rahbek Therkildsen, født 4.8.1955 i Sdr. Omme
2) Leif Rahbek Therkildsen, født 5.7.1958 i Sdr. Omme

II.A.8.e. Kirsten Therkildsen er født i Ll. Brande den 6. april 1928 og blev gift i Sdr. Omme den 27. januar 1953 med

Laurids Hansen, der er født i Bøvl den 23. maj 1925, som søn af gårdejer Magnus Hansen og hustru Kathrine Kirstine Lauridsen, Sdr. Omme.

Bosat: Ll. Brande Vestergård pr. Sdr. Omme.

Kirsten Therkildsen gik i skole i Sdr. Omme og var 1947 på Snoghøj Gymnastikhøjskole. Hun er uddannet ved husgerning og har ledet gymnastikken i nogle perioder.

Laurids Hansen gik i skole i Sdr. Omme og er uddannet ved landbruget. 1953 overtog han svigerfaderens ejendom,som han stadig driver. 1945/46 var han elev på Vestbirk Højskole, 1947/48 aftjente han sin værnepligt i København og på Bornholm og 1949/5o var han elev på Borris Landbrugsskole.

De har børnene:

1) Kristian Hansen, er født 16.6.1954 i Ll. Brande
2) Laura Hansen, født 18.12.1957 i Ll. Brande
3) Knud Hansen, født 25.9.1963 i Ll. Brande.

II.B. Niels Rahbek Larsen er født i Sønder Omme den 7. april 1844, og han døde i Tarm den 23. maj 1926 og blev begravet på Filskov Kirkegård.

Han blev gift

Mette Marie Christensen, der er født i Skarrild sogn den 1o. maj 1849, og hun døde i Tarm den 14. august 1926.

De har børnene:

1. Lars Meldgård Larsen, født den 3. juni 1872.
2. Christen Toksvig Larsen
3. Jens Rahbek Larsen, født den 16. oktober 1877.
4. Lovise Karoline Larsen, født den 13. oktober 188o.
5. Christen Toksvig Larsen, født den 16. marts 1883.
6. Maren Teodora Larsen, født
7. Kristian Rahbek Larsen, født den 2o. maj 1888.
8. Carl Christian Larsen, født den 1o. februar 1891.
9. Mette Rahbek Larsen, født den 23. december 1893.

II.B.1. Lars Meldgård Larsen er født i Sønder Omme den 26. januar 1873, og han døde den 9. september 1914.
Han blev gift i Blåhøj kirke den 3o. oktober 1896 med

Ane Marie Hansen, der er født i Filskov den 1o. juni 1866. Hun døde den 6. juni 1957.

De har børnene:

a. Aksel Meldgård Larsen
b. Gudrun Valborg Meldgård Larse, født 15. november 19o1.

II.B.1.a. Aksel Meldgård Larsen er født i Sønder Omme den 3. oktober 1897, og han døde i København den 26. februar 1956.
Han blev gift med

Eddy Elin Kirstine Zimmer, der er født i Nakskov den 15. september 19o3.

Bosat: Bachersvej 92, København S.

De har børnene:

1) Jytte Meldgård Larsen
2) Else Meldgård Larsen
3) Åge Meldgård Larsen

(Se endvidere under: Supplement bagest i bogen!)

II.B.1.b. Gudrun Valborg Meldgård Larsen er født i Sdr. Omme den 15. november 1901 og blev gift i Frederiksberg kommune den 15. november 1932 med

Frithjof Toksvig, født i Nykøbing S. den 11. maj 1897, som søn af chefredaktør Peder Kristensen Toksvig og hustru Ane Marie Randrup Christensen.

Bosat: Valdemarsvej 12, Rungsted Kyst.

Frithjof Toksvig rejste med forældrene til USA 1905, blev student 1917, frivillig amerikansk soldat i Frankrig 1918 og studerede ved New Yorks universitet 1919-1921 og ved Kings College, London, 1921-1923. Korrespondent til THE NATION o.a. amerikanske blade og tidsskrifter 1922-1927, medarbejder ved Baltic-Scandinavian Trade Review 1923, ansat hos Sylvester Hvid 1927, kontorchef 1930, medstifter af og direktør i Harlang & Toksvig Reklamebureau A/S 1934-1961, derefter kommitteret.

Frithjof Toksvig sidder i følgende bestyrelser: Harland & Toksvig Reklamebureau A/S, Harland & Toksvig Reklamebyrån A/B, Stockholm, Informa A/S, Harlang & Toksvig Bladforlag A/S og Tegne- og Kunstindustriskolen. Han er desuden formand for reklamebureauernes udvalg ved Københavns og Frederiksbergs kommuners flygtningehjælp 1960 og reklamesagkyndig ved komiteen for Danmark i USA 1960 og i bestyrelsen for Dansk-Israelsk Selskab. Tildelt New York State Millitary Medel, Victory Medal with 3 Bars and Stars.

De har børnene:

1) Tove Solveig Toksvig
2) Peter Kay Toksvig
3) Lars Francis Toksvig
4) Anne Mette Toksvig
5) Kirsten Toksvig.

II.B.1.b.1) Tove Solveig Toksvig er født i København den 10. november 1923 og er gift med

Niels Jacobsen, grosserer.

Bosat: Kirsebærvænget 7, Hørsholm.

II.B.1.b.2) Peter Kay Toksvig er født i Gentofte den 23. januar 1934 og blev gift med

Elly Hiddinga. Han er civilingeniør og

Bosat: "Pennehuset", Karlebo.

II.B.1.b.3) Lars Francis Toksvig er født i Usserød den 23. februar 1938 og blev gift i Rungsted den 2. september 1966 med

Lorna McKenzie, der er født i Aberdeen, Skotland, den 15. juli 1937, som datter af William McKenzie og hustru Agnes Pyper, Aberdeen, Skotland.

Bosat: Gl. Strandvej 165, Humlebæk.

Lars Francis Toksvig blev 1963 forstkandidat og 1964 Master af Science fra University of California. 1964 blev han ansat som forstfuldmægtig i statsskovbruget, 1964/65 tog han orlov og var ved FAO, Rom. 1971 blev han skovrider med tjeneste i Direktoratet for Statsskovbruget.

De har børnene:

a) Michael John McKenzie Toksvig, født 1o.2.1968.
b) Lars William McKenzie Toksvig, født 9.7.1969, i Cheltenham, England.

II.B.1.b.4) Anne Mette Toksvig er født i Rungsted 1942 og er uddannet reklametegner.

II.B.1.b.5) Kirsten Toksvig, stud. mag. født i Rungsted den 16. januar 1944.

II.B.2. Christian Toksvig Larsen er født i Sønder Omme sogn den 16. marts 1883, og han døde som lille.

II.B.3. Jens Rahbek Larsen er født i Omvrå den 16. oktober 1877, og han døde i Tarm den 16. marts 1947. Han blev gift i Strellev kirke den 26. oktober 1901 med

Maren Mikkelsen, der er født i Strellev Mølle den 27. juli 1879, og som døde i Tarm den 2o. august 1951. Hun var datter af møller Jeppe Henriksen, Strellev, og hustru Dorthea Sørensen.

Jens Rahbek Larsen blev uddannet ved landbruget, men bosatte sig 192o i Tarm, hvor han blev bestyrer af H. Jessen Hansens Korn- og Foderstofforretning. Han var helt igennem redelig og havde et sundt omdømme. Han var jæger og en af amtets bedste skytter. Han havde adskillige tillidshvers og blev 1942 udnævnt til æresmedlem af Tarm Skyttekreds.

Maren Henriksen var født i Strellev Mølle og uddannet ved husgerning. Hun var en flittig kvinde, der foruden hjemmet var beskæftiget med syning.

De har datteren:

a. Mary Rahbek Larsen

II.B.3.a. Mary Johanne Rahbek Larsen er født i Ølgod den 12. februar 19o7, og hun blev gift i Tarm den 8. juni 193o med

Harry William Vejling Andersen, der er født i Nørre Nissum den 17. december 19o1 som søn af gasværksfyrbøder Kristian Vejling Andersen og hustru Anna Margrethe Sundgård, Lemvig.

Bosat: Møllekrogen 1o, Andrup pr. Esbjerg.

Mary Johanne Rahbek Larsen gik i skole i Strellev, Tarm, Lindbjerg, Strellev, Filskov, og igen Tarm, og arbejdede derefter ved husgerning bl.a. i Tim, Thyregod og Tarm. Siden 1965 har hun været revisor i husholdningsforeningen og er måleraflæser.

Harry William Vejling Andersen gik i skole i Nørre Nissum og Lemvig og blev udlært smed hos smedemester Jensen i Lemvig. Efter 6 år som svend etablerede han egen forretning i Idum pr. Holstebro, som han drev i årene 1929-1936, og derefter købte han forretning i Andrup, som han drev indtil 1966. Han aftjente sin værnepligt i Tønder.

De har børnene:

1) Arne Kristian Vejling Andersen
2) Jens Rahbek Vejling Andersen
3) Vagn Vejling Andersen

II.B.3.a.1) Arne Kristian Vejling Andersen er født i Idum pr. Holstebro den 27. juni 1932 og blev gift i Lillebrande den 4. februar 1956 med

Ruth Sandholt Sørensen, der er født i Torkildstrup den 8. marts 1935, som datter af galtgører Tage Sørensen og hustru Karen Petersen, Torkildstrup.

Bosat: Vestervænget 32, Varde.

Arne Kr. Vejling Andersen gik i skole i Brixbøl, Skads kommune og blev udlært mekaniker hos De forenede Automobilfabrikker i Esbjerg. Han var soldat i Tønder, Søgård, København og Vordingborg 1951/53 og har siden 1964 været ansat som sygehusarbejder ved Varde Sygehus.

Ruth Sandholt Sørensen gik i skole i Lillebrande og Torkildstrup og er uddannet ved husgerning. Hun har desuden været elev på Tilskærerskole i Nykøbing Falster.

De har børnene:

a) Lis Sandholt Andersen, født 15.11.1958 i Varde
b) Ib Vejling Andersen, født 10.12.1959 i Varde
c) Eva Vejling Andersen, født 10.5.1961 i Varde
d) Bo Sandholt Andersen, født 26.1.1967 i Varde.

II.B.3.a.2) Jens Rahbek Vejling Andersen, gift med

Ruth Christensen, er uddannet maskinarbejder.

Bosat: Skads pr. Esbjerg.

II.B.3.a.3) Vagn Vejling Andersen er født i Ikast den 24. juli 1945 og blev gift i Ramdrup-Klorup den 2. september 1965 med

Birthe Elin Poulsen, der er født i Ramdrup-Klorup den 2. november 1945, som datter af arbejdsmand Verner

Poulsen, Skolestien Klorup.

Bosat: Depotvej 4, Drostrup, Skalborg.

Vagn Vejling Andersen er uddannet kontorassistent.

De har børnene:

a) Per Vejling Andersen, født i Terndrup den 11.11.1965.
b) Bente Elin Vejling Andersen, født i Terndrup den 24.10.1966.
c) Bo Vejling Andersen, født i Thusted den 28.3.1968.

II.B.4. Lovise Karoline Larsen er født i Filskov den 13. oktober 1880, og hun døde i Nørre Billum den 25. november 1966. Hun blev gift i Filskov kirke 1907 med

Hans Jørgensen, der er født i Nørre Billum den 20. januar 1879 som søn af Laurids Nielsen Jørgensen (Buurgård) og hustru Mette Hansen, Nørre Billum. Hans Jørgensen døde i Nørre Billum den 18. august 1966.

Bosat: Nørre Billum.

Lovise Karoline Larsen gik i skole i Filskov og arbejdede 1900-1905 som mejerske forskellige steder, indtil hun tog ophold på Grundtvigs Højskole i Lyngby. Hun var medlem af menighedsrådet og sad i bestyrelsen for Husholdningsforeningen og Afholdsforeningen. I 1928 fik hun sølvmedalje for landboflid af foreningen af ældste Landboforeninger.

Hans Jørgensen gik i skole i Billum og blev uddannet i murer- og tømrerhåndværket hos Marius Hansen i Oksbøl 1897-1900. 1900 var han elev på Vallekilde Højskole og aftjente derefter sin værnepligt i Fredericia. Efter et par år som murer var han 1903-1905 banemand i Hyllerslev. 1902 blev han uddannet delingsfører i Askov, og i flere år ledede han gymnastikken i Billum. Han overtog faderens ejendom og drev den indtil 1941, da sønnen Niels overtog den.

De har børnene:

a. Laurids Buurgård Jørgensen
b. Niels Jørgensen, født 8. marts 1910 og død dagen efter.
c. Niels Rahbek Jørgensen

II.B.4.a. Laurids Buurgård Jørgensen er født i Nr. Billum den 9. juli 1908 og døde i Varde Sygehus den 31. maj 1943. Han blev gift i Billum kirke den 12. oktober 1934 med

Christense Jacobsen, der er født i Toftum, Rømø den 3. november 1908, som datter af Jørgen Jacobsen og hustru Kirstine Knudsen, Billum.

Bosat: Nr. Billum pr. Billum.

Laur. Buurgård Jørgensen gik i skole i Billum og blev uddannet ved landbruget hjemme. 1928 var han elev på Rødding Højskole og 1928/30 var han i Argentina. Efter hjemkomsten var han elev på Borris Landbrugsskole. Tillidspost: Formand for Husmandsforeningen.

Christense Jacobsen gik i skole i Nr. Billum og blev uddannet ved husgerning. 1928 var hun elev på Borris Husholdningsskole og desuden har hun været i bestyrelsen for Husholdningsforeningen.

De har børnene:

1) Hans Jørgen Buurgård Jørgensen
2) Henning Jørgensen
3) Lis Buurgård Jørgensen

II.B.4.a.1) Hans Jørgen Buurgård Jørgensen er født i Billum den 16. juli 1935 og blev gift i Oksby kirke den 4. maj 1957 med

Else Marie Nielsen, der er født i Blåvand den 13. februar 1936, som datter af arbejdsmand Ole Stenderup Nielsen og hustru Marie Pallesen, Blåvand.

Bosat: Blåvand.

Hans Jørgen Buurgård Jørgensen gik i skole i Billum og blev udlært gartner på Planteskolen "Højvang" i Varde. Efter 5 år som gartner i Canada, købte han Blåvand Kro. 1949/50 var han elev på Skibelund Efterskole og 1954/55 på Gartnerskolen i Beder. Hans Jørgen Buurgård Jørgensen er i bestyrelsen for Sygekassen.

Else Marie Nielsen gik i skole i Blåvand og er uddannet ved husgerning. 1955 var hun elev på Ollerup Gymnastikhøjskole og siden har hun ledet gymnastikken i Blåvand og Billum.

De har børnene:

a) Lasse Buurgård Jørgensen, født 6.4.1963 i Varde
b) Charlotte Buurgård Jørgensen, født 12.6.1967.

II.B.4.a.2) Henning Jørgensen er født i Nr. Billum den 22. maj 1943 og er landbrugsmedhjælper.

Bosat: Hjemme.

II.B.4.a.3) Lis Buurgård Jørgensen er født i Billum den 22. maj 1943 og blev gift i Billum kirke den 2o. november 1965 med

Ib Laulund, der er født i Sædding den 16. august 1943 som søn af fiskeskipper Jens Chr. Laulund og hustru Maren, Sædding pr. Esbjerg.

Bosat: Lunde J.

Lis Buurgård Jørgensen gik i skole i Billum og var 1962/66 på aftenseminariet i Esbjerg. Hun er ansat ved Lunde J. skole.

Ib Laulund gik i skole i Sædding og tog realeksamen fra Esbjerg. 1966 dimitteredes han fra Esbjerg Seminarium, hvorefter han fik ansættelse ved Lunde skole. Han har været i Hjemmeværnet og er leder af Ungdomsklubben. Desuden underviser han i keramik og bordtennis.

De har sønnen:

a) Jesper Laulund, født 31.3.1967 i Esbjerg.

II.B.4.c. Niels Rahbek Jørgensen er født i Nr. Billum den 8. september 1911 og blev gift med

Benny Christensen, der er født i Billum, Tarp, den 9. oktober 1914, som datter af gårdejer Christen Gedbjerg Christensen og hustru Jørgine Christensen, Billum, Tarp.

Bosat: "Hedevang", Nr. Billum pr. Billum.

Niels Rahbek Jørgensen gik i skole i Billum og var 1926/27 elev på Askov Sløjd- og Efterskole. 1930/31 var han på Ollerup Gymnastikhøjskole og 1934/35 på Ladelund Landbrugsskole. 17.12.1941 overtog han fødegården i Nr. Billum. Han har i mange år været formand for Brugsen samt i bestyrelsen for Mejeriet. Endvidere har han igennem flere år ledet gymnastikken i Billum.

Benny Christensen gik i skole i Billum og blev uddannet ved husgerning.

De har datteren:

1) Ulla Rask Jørgensen, født 6.12.1948 i Billum. Hun er assistent ved spædbørnshjem i Esbjerg.

II.B.5. Christen Toksvig Larsen er født i Sdr. Omme den 16. marts 1883 og blev gift i Borris kirke den 22. oktober 1913 med

Karen Johanne Kirstine Hansen, der er født i Borris den 27. marts 1888 og som døde i Ringkøbing i oktober 1965. Hun var datter af gårdejer Peder Chr. Hansen og hustru Petrine, Borris.

Bosat: Velling Nygård, Velling pr. Ringkøbing.

Christen Toksvig Larsen gik i skole i Filskov og er uddannet ved landbruget. 1913 overtog han Nygård i Velling, som han drev indtil sønnen Niels overtog den 1965. 1904 aftjente han sin værnepligt i København med genindkaldelse flere gange under krigen, og endvidere har han været elev på Borris Landbrugsskole. Tillidshverv: I best. for Mejeriet, i Menighedsrådet, regnskabsfører i Brugsen i 25 år, vurderingsmand for ejendomsskyld.

Karen J.K. Hansen gik i skole i Borris og er uddannet ved husgerning med ophold på Borris Husholdningsskole.

De har børnene:

a. Niels Rahbek Toksvig Larsen
b. Christian Toksvig Larsen
c. Svend Toksvig Larsen
d. Mette Marie Toksvig Larsen.

II.B.5.a. Niels Rahbek Toksvig Larsen er født i Velling Nygård den 1. 2. 1915.

Han gik i skole i Velling og er uddannet ved landbruget bl.a. på Fyn og Sjælland. 1938/39 var han elev på Vallekilde Højskole, 1940/41 på Borris Landbrugsskole og 1965 overtog han fødegården. 1936/37 aftjente han sin værnepligt i Tønder.

Bosat: Velling Nygård.

II.B.5.b. Christian Toksvig Larsen er født i Velling den 30. marts 1917 og blev gift i Ådum kirke den 28. juli 1953 med

Margit Hansine Thomsen, der er født i Ådum pr. Tarm den 25. november 1933, som datter af gårdejer Otto Thomsen og hustru Mette Plauborg, Ådum pr. Tarm.

Bosat: Enghavevej, Ikast.

Christian Toksvig Larsen gik i skole i Velling og blev uddannet ved landbruget. 1953 overtog han "Overmølle" i Ramme, som han drev indtil 1964, hvorefter han byggede hus i Skjern og bl.a. arbejdede på Sønderbys Maskinfabrik. Siden 1967 har han været benzinforhandler for UNO-X i Ikast. 1938 var han soldat i Sønderborg, 1939/40 elev på Vallekilde Højskole og 1941/42 på Borris landbrugsskole. Efter ophold i 1947/48 på Askov Højskole arbejdede han ved landbruget i Norge og Sverige samt Skotland og efter yderligere 8 mdr. i USA 1951 mødte han sin fremtidige svigerfader på hjemrejsen.

Margit Hansine Thomsen gik i skole i Ådum og er uddannet ved husgerning. 1948/49 tog hun preliminæreksamen i Skjern. Hun har været i bestyrelsen for Borris Gymnastikforening samt Ådum Ungdomsforening.

De har sønnen:

1) Kristen Toksvig Larsen, født 10.7.1954 i Ramme.

II.B.5.c. Svend Toksvig Larsen er født i Velling den 20. april 1922 og blev gift i Gentofte kirke den 29. september 1949 med

Karen Alruna Båtrup, der er født i Sjelle den 30. marts 1924, som datter af gårdejer Peter Båtrup og

hustru Kirstine Gjødersen, Sjelle pr. Skovby Østjylland.

Bosat: Benediktevej 27, Vojens.

Svend Toksvig Larsen gik i skole i Vesttarp samt på Staby Efterskole og arbejdede derefter ved landbruget i ca. 3 år, hvorefter han blev udlært mekaniker i Ringkøbing 1944. 1944/45 var han elev på Gerløv Idrætshøjskole og efter yderligere 1 år tog han på Odense Teknikum, hvorfra han dimitteredes som ingeniør 1948. Efter ca. 2 år hos NIRO Atomizer i Hellerup og 1½ år hos Esbjerg Mælkeindustri kom han til Brdr. Gram, Vojens, hvor han 1960 blev afdelingschef på køleskabsafdelingen. Tillidshverv: I bestyrelsen for Boligselskabet for 1943 samt kasserer i Ingeniørsammenslutningen i Haderslev afd.

Karen Alruna Båtrup gik i skole i Sjelle og var 1938 elev på Klank Efterskole. 1943 var hun på Frederiksborg Højskole og derefter blev hun uddannet sygeplejerske på Silkeborg Sygehus. Efter at have arbejdet i Nykøbing S., Gentofte og Esbjerg blev hun omsorgsleder - socialt arbejde blandt ældre. Tillidshverv: I bestyrelsen for gymnastikforeningen i Aarhus amt, VU samt Vojens Brugsforening. Endvidere har hun ledet gymnastik i Sjelle og Strøby på Stevns, hvor hun arbejdede i huset.

De har børnene:

1) Søren Toksvig Larsen, født 24.9.1952 i Aarhus
2) Kirsten Toksvig Larsen, født 7.7.1954 i -Vojens
3) Hans Toksvig Larsen, født 21.6.1958 i Vojens.

II.B.5.d. Mette Marie Toksvig Larsen er født i Velling den 30. juli 1926 og blev gift i Velling kirke den 20. september 1947 med

Enrico Bjerre, der er født i Lomborg den 7. maj 1902, som søn af gårdejer Mads Fiskbæk Bjerre og hustru Marthine Engsnap, Lomborg pr. Ramme.

Bosat: Skovlund pr. Mølby.

Mette Marie Toksvig Larsen gik i skole i Velling og var 1943 på første hold på Brejninggård Efterskole. Hun er uddannet ved husgerning og har været elev på Ankerhus Husholdningsskole, Sorø 1947 Desuden har hun været formand for Husholdningsforeningen.

Enrico Bjerre gik i skole i Lomborg og blev uddannet gartner i Holstebro. 1922/23 var han elev på Askov Højskole og 1924/27 tog han preliminæreksamen fra Tarm Realskole. 1927/28 var han på Liselund Menighedsskole og 1928/29 underviste han på Staby Efterskole. 1929/32 var han på Den Danske Kirkes Præsteskole i USA og derefter underviste han bl.a. 1½ år i Sorø, 1 år på Danebod Højskole, 1 år på Støvring Højskole samt 1 år på Ollerup Højskole. Fra 1939 til 1957 virkede han som præst ved Frimenigheden i Hundborg og siden har han været kapellan i Skovlund pr. Mølby. Han er formand for Sdr. Jysk Forening og sidder som medlem af Skolekommissionen.

De har børnene:

1) Karen Toksvig Bjerre, født 2o.9.1948 i Hundborg
2) Mads Fiskbæk Bjerre, født 1.4.195o i Hundborg
3) Kresten Toksvig Bjerre, født 21.5.1953 i Hundborg
4) Birgitte Engsnap Bjerre, født 3.3.1957 i Hundborg.

II.B.6. Maren Teodora Larsen er født i Sønder Omme sogn den 19. august 1885, og hun døde ung.

II.B.7. Kristian Rahbek Larsen er født i Sdr. Omme den 2o. maj 1888 og døde i Kirke Sonnerup, Rye - Sonnerup sogn, den 3o. august 1959. Han blev gift i Roskilde den 12. november 192o med

Emilie Alexandrine Persson, der er født i Vindinge den 14. juli 1898. Hun er datter af arbejdsmand Johan Persson og hustru Johanna Elina Andersdatter, begge født i Sverige.

Bosat: Kirke Sonnerup pr. Kirke Saabye.

Kristian Rahbek Larsen var udlært smedesvend og virkede som smedemester i Roskilde og Kirke Sonnerup.

De har børnene:

a.Svend Rahbek Larsen
b.Niels Kjeld Rahbek Larsen
c.Mette Marie Ruth Rahbek Larsen

II.B.7.a. Svend Rahbek Larsen er født i Roskilde den 4. november 1921 og blev gift med

Grethe Olsen, der er født i Langtved, Rye-Sonnerup sogn, den 29. oktober 1928, som datter af gårdejer Ejner Svend Olsen og hustru Helga Agathe Nielsen, Kirke Eskildstrup.

Bosat: Vester Saabye pr. Hvalsø.

Svend Rahbek Larsen gik i skole i Kirke Sonnerup og er udlært grovsmed.

Grethe Olsen gik i skole i Kirke Sonnerup og er uddannet ved husgerning.

De har børnene:

1) Kristen Rahbek Larsen, født 1o.3.1956 i Vester Saabye
2) Bodil Rahbek Larsen, født 31.7.1959 i Vester Saabye.;

II.B.7.b. Niels Kjeld Rahbek Larsen er født i Roskilde den 4. oktober 1923 og gik i skole i Kirke Sonnerup. Han har egen vognmandsforretning.

Bosat: Kirke Sonnerup pr. Kirke Saabye.

II.B.7.c. Mette Marie Ruth Rahbek Larsen er født i Roskilde den 4. oktober 1923 og gik i skole i Kirke Sonnerup. Hun er uddannet korrespondent fra Handelshøjskolen og virker som sekretariatsleder.

Bosat: Pilealle 31, København.

II.B.8. Carl Christian Larsen er født i Filskov den 1o. februar 1891 og døde i Lundager, Blåhøj sogn, den 21. september 1966. Han blev gift i Blåhøj kirke den 6. juni 1919 med

Ingrid Maria Laurine Kristine Mikkelsen, der er født i Lundager den 7. november 1893, som datter af gårdejer Cornelius Andersen Mikkelsen og hustru Bodil Marie Anna Sofie Sørensen, Lundager pr. Sdr. Omme.

Bosat: Gammel Blåhøj pr. Blåhøj.

Carl Chr. Larsen gik i skole i Filskov og blev uddannet ved landbruget. 1917 byggedes gården "Nygård" i Lundager af svigerfaderen og den blev siden udvidet til 45 tdr. land. 1913 aftjente han sin værnepligt i København med genindkaldelser under 1. verdenskrig. Han har endvidere været elev på Borris Landbrugsskole. Tillidshverv: I best. for Sygekassen, Brugsen, Husmandsforeningen, Andelsmejeriet og formand for Jysk Husmandsforening. Han har desuden fået præmier for hedeopdyrkning, mosekultur og havebrug.

Ingrid Larsen gik i skole i Blåhøj og er uddannet ved husgerning. Hun har været elev på Stevns Højskole og arbejdede samtidig som smørrebrødsjomfru. Efter sin mands død drev hun i 3 år gården, hvorefter hun byggede hus i Gl. Blåhøj 1969.

De har børnene:

a. Asta Marie Rahbek Larsen
b. Bodil Marie Rahbek Larsen.

II.B.8.a. Asta Marie Rahbek Larsen er født i Lundager pr. Sdr. Omme den 15. april 1920 og blev gift i Blåhøj kirke den 6. juni 1946 med

Peder Kristian Søndergaard, der er født i Brande den 11. oktober 1915, som søn af gårdejer Marthinus Søndergård og hustru Inger Juulsgård Marie Pedersen, Dørslund pr. Brande.

Bosat: "Tarpsminde", Lundager pr. Blåhøj.

Asta Marie Rahbek Larsen gik i skole i Blåhøj og blev uddannet ved husgerning. 1938 var hun elev på Grindsted Ungdomsskole og 1942 på Borris Husholdningsskole. Desuden har hun været ansat hos fasteren 2 somre. Hun har endvidere været i bestyrelsen for Sdr. Omme Ungdomsforening samt Elevforeningen i Borris.

Peder Kristian Søndergaard gik i skole i Dørslund pr. Brande og blev uddannet ved landbruget. 1936/37 var han elev på Ollerup Gymnastikhøjskole og 1941/42 på Korinth Landbrugsskole. Han har desuden rejst med Niels Buch 1937/39 og har besøgt Paris, Polen, Sydamerika og Nordamerika. Tillidsposter: 8 år som sognerådsformand, i best. for Mejeriet, Landboforeningen og Fællesledelsen samt i bestyrelsen for Gymnastikforeningen.

De har børnene:

1) Bent Rahbek Søndergård
2) Leif Rahbek Søndergård
3) Kurt Rahbek Søndergård, født 2.5.1958 på Give Sygehus.

II.B.8.a.1) Bent Rahbek Søndergård, stud. tech. er født 23. april 1947 i Lundager.

Bosat: Poul Bersøes Kollegie, Skodsborgvej 19o, Nærum.

II.B.8.a.2) Leif Rahbek Søndergård er født i Lundager den 5. september 1952 og er i tømrerlære. Bosat hjemme.

II.B.8.b. Bodil Marie Rahbek Larsen er født i Blåhøj den 29. maj 1924 og blev gift i Blåhøj kirke den 2. januar 1944 med

Steffen Uhre Pedersen, der er født i Sdr. Omme den 17. december 1918, som søn af møller Peder Steffensen Pedersen og hustru Maren Uhre, Sdr. Omme.

Bosat: Egernvej 19, Esbjerg.

Bodil Marie Rahbek Larsen gik i skole i Blåhøj og er uddannet ved husgerning med ophold 1943 på Silkeborg Husholdningsskole.

Steffen Uhre Pedersen gik i skole i Sdr. Omme og arbejdede derefter ved landbruget i 5 år, indtil han begyndte som elektrikerlærling. 1939/42 blev han uddannet ingeniør på Aarhus Teknikum i elektroteknik og derefter kom han til Sydvestjyllands Andelselektricitetsselskab 1943. 1943/6o overtog han sin lærermesters forretning i Sdr. Omme og derpå var han 7 mdr. i Schweitz. Han virker nu som lærer og har undervist i Helsingør indtil familien i 1966 flyttede til Esbjerg, hvor han underviser på Installatørskolen i Esbjerg. Tillidshverv: Formand for Teknisk Lærerforening, Handelsforeningen i Sdr. Omme samt været i Sdr. Omme Sogneråd i en periode.

De har børnene:

1) Margit Uhre Pedersen
2) Ingrid Uhre Pedersen, lærerstuderende, født 17.4. 1949 i Sdr. Omme.

II.B.8.b.1) Margit Uhre Pedersen er født i Sdr. Omme den 14. oktober 1944 og blev gift i Sdr. Omme den 28. august 1965 med

Jakob Chr. Clausen, der er født i Bedsted den 2o. marts 1942, som søn af slagtermester Rasmus Jørgen Clausen og hustru Clara Wilhelmine Petersen, Bedsted.

Bosat: Mads Holmsvej 48a, Helsingør.

Margit Uhre Pedersen gik i skole i Sdr. Omme, Grindsted og Tarm, hvorfra hun tog studentereksamen 1962. Hun har siden studeret tysk ved Københavns Universitet og har været på flere ophold i Tyskland, længst i Göttingen (1 år), hvor hun studerede ved universitetet på et stipendium fra den tyske stat. Hun har siden tjent til studierne ved at undervise på aftenskolen.

Jakob Christian Clausen tog matematisk studentereksamen fra Tarm og aftjente derefter sin værnepligt og endte som premierløjtnant af reserven. Han er stud. teol. ved Københavns Universitet og læste ligeledes i Göttingen på tysk stipendium.

De har datteren:

a) Lise Uhre Clausen, født i Helsingør den 2. september 1969.

II.B.9. Mette Rahbek Larsen er født i Filskov, Omvrå mark, den 23. december 1893 og blev gift i Tarm den 12. juni 1929 med

Bojle Hansen Bojlesen, der er født i Vostrup den 3o. juni 1893, som søn af tømrermester Hans Aksel Bojlesen og hustru Ane Margrethe Nielsen, Vostrup pr. Tarm.

Bosat: Vostrup pr. Tarm.

Mette Rahbek Larsen gik i skole i Filskov og er uddannet ved husgerning med ophold på Korinth Husholdningsskole. Desuden har hun været på Hadsten Gymnastikhøjskole.

Bojle Hansen Bojlesen gik i skole i Vostrup og blev udlært tømrer hos faderen, hvis virksomhed han overtog 1919. 1915/16 aftjente han sin værnepligt i Viborg og 1913/14 var han elev på Vallekilde Højskole. 1917/18 var han på Benzons Tegneskole i Holbæk. Tillidsposter: Formand i Ungdomsforeningen, og igennem 3o år i Foredragsforeningen i Vostrup. Medlem af Menighedsrådet igennem 33 år og desuden tilsynsrådsmedlem i Lønborg Sogns Sparekasse, samt siden 196o formand.

De har børnene:

a. Hans Axel Bojlesen
b. Mette Marie Bojlesen, født 19.4.1932 i Vostrup
   død 1o.3.1941 i Vostrup.
c. Olga Solvejg Bojlesen, født 9.1.1942 i Lemvig.

II.B.9.a.

Hans Axel Bojlesen er født i Vostrup den 24. august 193o og blev gift i Jerne kirke den 29. marts 1959 med

Kirsten Johanne Vogensen, der er født i Jerne den 11. januar 1932, som datter af købmand Valdemar Marius Vogensen og hustru Anna Nielsen, Tistrup.

Bosat: Ageren 5, Tarp pr. Guldager.

Hans Axel Bojlesen gik i skole i Vostrup og tog 1948 realeksamen fra Vestjysk Gymnasium. 1952 blev han udlært tømrer hos faderen og derefter aftjente han sin værnepligt i Vejle og Itzehoe, Tyskland i 1952/54. 1957 afsluttede han uddannelsen til ingeniør i Odense og derpå var han 3 år hos fa. Kjær & Trillingsgård i Kolding og siden 1962 hos Es-Færdigbeton A/S, som daglig leder og fra 1965 som direktør. Tillidshverv: bestyrelsesmedlem for Ingeniørsammenslutningen i Esbjerg samt i kontrolkommissionen.

Kirsten Johanne Vogensen gik i skole i Jerne, Vejrup og Esbjerg og tog 1948 realeksamen. Hun er uddannet defektrice og har arbejdet i Ølgod, Ringkøbing, Nyborg og Esbjerg.

De har børnene:

1) Jesper Rahbek Bojlesen, født 17.6.196o i Esbjerg
2) Carsten Bojle Bojlesen, født 31.1.1963 i Esbjerg
3) Lars Rahbek Bojlesen, født 2.5.1967 i Tarp.

II.C. Mette Larsen er født den 1. januar 1846

II.D. Maren Larsen er født den 25. januar 1848, og hun døde i Filskov den 5. maj 1935. Hun blev gift i Sønder Omme kirke den 5. november 1875 med

Kristian Pedersen, der er født i Lindeballe sogn den 17. maj 1850, og han døde i Søndermark i Filskov sogn den

De havde børnene:

1. Peder Pedersen
2. Lars Meldgård Pedersen, døde 9. år gammel.
3. Marie Madsine Pedersen
4. Hans Møbjerg Pedersen, død 7 år gammel.
5. Christian Meldgård Pedersen
6. Kirstine Johanne Laura Meldgård Pedersen
7. Hans Møbjerg Pedersen
8. Mette Pedersen, død 2 år gammel.

II.D.1. Peder Pedersen er født i Sdr. Omme den 30. juli 1876 og døde på Give Sygehus den 17. april 1956. Han blev gift i Give kirke den 8. april 1903 med

Frederikke Kirstine Jørgensen, der er født i Hornstrup den 23. september 1882 og som døde på Give Sygehus i april måned 1950.

Peder Pedersen var møller ved Langelund Mølle i Filksov og i ægteskabet var børnene:

a. Jens Chr. Pedersen
b. Mary Pedersen.

Frederikke Kirstine Jørgensen var datter af købmand Jens Chr. Jørgensen og hustru Kristine Schmidt, Vejle. Hun gik i skole i Hornstrup og blev uddannet ved husgerning.

Ved Peder Pedersens død skrev man bl.a.:

Peder Pedersen var søn af gdr. Kr. Pedersen, Søndermark, Filskov. Efter sin konfirmation tjente han ved landbruget nogle år, men kom så til Langelund Mølle, hvor han lærte mølleriet. Her fandt han sin hustru Frederikke Jørgensen. De blev viet 1903, hvorefter de flyttede til Filskov. Her overtog P.Pedersen Filskov mølle og drev samtidig en vognmandsforretning. Så kom nogle år, da han ligesom ikke kunne gro fast noget steds. Han drev mølleforretning både i Blåhøj,

Give og Vandel, men så overtog han driften af Langelund Mølle, og der blev de to flittige og gæstfrie Møllerfolk i en årrække. Deres hjem blev kendt og afholdt af alle. Da han overlod mølleriet i Langelund til sin søn, lejede han et hus i Langelund og solgte ost fra varevogn i nogle år.

I april 1950 mistede han sin hustru og året efter købte han hus i Filskov, hvor han boede siden. Han syntes selv, at han havde sin sidste opgave i at være plejefar for sin nu 14-årige datterdatter, som afslutter sin skolegang på Grindsted realskole, og som står hans hjerte nær.

Peder Pedersen var en helstøbt personlighed, venlig og initiativrig. Alle, som lærte ham at kende, kom til at respektere ham og han fik mange venner. Hans minde vil leve længe blandt slægt, venner og naboer.

II.D.1.a. Jens Christian Pedersener født i Filskov den 12. januar 1904 og døde på Give Sygehus den 20. januar 1968. Han var gift med

Ragna Rahbek i 17 år og var udlært møller i Langelund mølle. Desuden arbejdede han som vognmand.

II.D.1.b. Mary Kirstine Pedersen er født i Vandel den 17. november 1907 og gik i skole i Give, Langelund og Filskov. Efter en tid ved husgerning blev hun uddannet sygeplejerske på Brande Sygehus 1930/33 og i Sønderborg 1934. Siden 1941 arbejdede hun på Statshospitalet i Vordingborg, hvor hun 1947 blev afdelingssygeplejerske. Hun blev pensioneret 1. december 1969.

Bosat: Elmealle 14b, Vordingborg.

Hun har datteren:

1) Lis Pedersen.

II.D.1.b.1) Lis Pedersen er født i Aarhus den 9. februar 1941 og blev gift i Vordingborg kirke den 27. maj 1961 med

Christian Max Pedersen, der er født i Vordingborg den 23. juli 1937, som søn af inkassator Marius Pedersen og hustru Gerda, Vordingborg.

Bosat: Orevej 170, Vordingborg.

Lis Pedersen gik i skole i Langelund og Grindsted og tog mellemskoleeksamen fra Vordingborg Gymnasium. Efter 1 år ved husgerning var hun 1957 på Rødkilde Sygeplejehøjskole og derefter blev hun elev på Nykøbing F. Sygeplejeskole samt i Maribo. Siden 1969 har hun virket som sygemedhjælper på Vordingborg Sygehus.

Christian Max Pedersen gik i skole i Vordingborg, hvor han tog realeksamen og blev uddannet kontorassistent på Sygekassens kontor i Vordingborg. Han aftjente sin værnepligt i Karup og Stensved og har siden 1. august 1969 virket som overassistent. Han har desuden været kasserer i Kræftens Bekæmpelse.

De har børnene:

a) Morten Pedersen, født 29.11.1965 i Vordingborg,
død 1.12.1968 i Vordingborg.
b) Stefan Pedersen, født 14. 4.1968 i Vordingborg.

II.D.3. Marie Madsine Pedersen er født ca. 1881, og hun døde i Åstrup sogn den 16. april 1947.
Hun blev viet den 27. november ? med

Hans Hansen Junker, der er født i Jegerup og som døde i Åstrup den 19. maj 1941.

De har børnene:

a. Maren Kirstine Junker
b. Kristine Junker
c. Kristian Junker
d. Alfred Junker
e. Lars Meldgård Junker
f. Dagmar Junker

II.D.3.a. Maren Kirstine Junker er født i Terplund, Glejbjerg sogn, den 3. juni 1915, og blev gift i Åstrup kirke den 5. april 1939 med

Bernhardt Thomsen, der er født i Gørding den 27. juni 1915, som søn af gårdejer Thomas Peder Thomsen og hustru Else Kristiane Poulsen, Hovborg.

Bosat: Nyslund pr. Glejbjerg.

Bernhardt Thomsen er gårdejer og i ægteskabet er børnene:

1) Åge Thomsen, autoforhandler, gift med Edith Bentsen. Bosat i Gørding.

2) Else Birgit Thomsen, gift med lærer Kurt Nielsen. Bosat: Fredensvej 1, Ribe.

3) Bodil Thomsen, gift med mekaniker Laurids Rosendahl. Bosat: Andrup.

4) Hans Junker Thomsen, mekaniker, gift med Annelise Sørensen. Bosat i Glejbjerg.

5) Ella Junker Thomsen, gift med murer Hans Chr. Meng Hansen, bosat: Glejbjerg.

6) Edith Thomsen, født 13.3.1948 i Glejbjerg. Landbrugsmedhjælper.

7) Anna Marie Junker Thomsen, født 28.12.1953 i Glejbjerg.

II.D.3.b. Kristine Junker er født i Terpling, Aastrup sogn, den 27. januar 1917 og blev gift i Kolding den 17. november 1933 med

Henry Marcussen Poulsen, der er født i Hjarup den 4. oktober 1915, som søn af murermester Chr. Julius Poulsen og hustru Agnes Kathrine Marcussen, Kolding.

Bosat: Kolding.

Henry Marcussen Poulsen er murermester og i ægteskabet er børnene:

1) Verner Junker Poulsen, født i Kolding 4.1o.1941, gift med Bente Didriksen. Han er forretningsfører og bosat i Portland, Oregon, USA.

2) Ketty Elisabeth Poulsen, født i Kolding 9.1o.1946, gift med maskinarbejder Hans Hansen. Bosat: Agtrup skov.

3) Birte Junker Poulsen, født i Kolding 24.11.1952.

II.D.3.c. Kristian Junker, gift anden gang med Ingrid Callesen. Han er pedel og

Bosat: Åstrup skole.

II.D.3.d. Alfred Junker er formand v/Vejvæsenet, gift med Gerda Frans og

Bosat: Glejbjerg.

II.D.3.e. Lars Meldgaard Junker er født i Terpling den 15. april 1921 og blev gift i Grimstrup kirke den 3o. juni 1949 med

Lilly Rasmussen, der er født i Roust, Grimstrup sogn, den 11. april 1926.

Bosat: Sindalvej 7, Seest, Kolding.

Lars Meldgaard Junker er slagteriarbejder og i ægteskabet er datteren:

1) Gerda Meldgaard Junker, der er født i Kolding 2o. september 195o, gift med Gerdt Skare Nielsen. Bosat: Højbjergvej 56, Kolding.

II.D.3.e.1) Gerda Meldgaard Junker er født i Kolding den 2o. september 195o og blev gift i Seest den 24. maj 1969 med

Gert Skare Nielsen, der er født i Kolding den 14. april 1948, som søn af repræsentant Hans Aage Nielsen og hustru Herdis Skare.

Bosat: Højbjergvej 56, Kolding.

Gerda Meldgaard Junker gik i skole i Kolding og kom efter endt realeksamen som elev til Kolding Låne- og Diskontokasse, Vamdrup afd. Hun arbejder nu på kontoret i "Seesthuset".

Gert Skare Nielsen tog realeksamen og blev udlært bygningssnedker. Året efter at han var blevet udlært overtog han fa. "Seesthuset" (sommerhuse), som han har drevet siden.

II.D.3.f. Dagmar Junker er født i Terpling, Aastrup sogn, den 7. april 1923 og blev gift i Aastrup kirke den 9. december 195o, med

Villy Jørgensen, der er født i Nr. Farup, Farup sogn, den 24. december 1924, som søn af Alfred Marinus Jørgensen og hustru Gertrud Laurine Nielsen.

Bosat: Calvinsvej 43, Fredericia.

Dagmar Junker og Villy Jørgensen har børnene:

1) Erik Junker Jørgensen, født 11.1o.1951 i Fredericia.
2) Børge Junker Jørgensen, født 2.4.1956 i Fredericia.
3) Henrik Junker Jørgensen, født 2o.1o.196o i Fredericia

II.D.4. Hans Møbjerg Pedersen er født i Hjortlund 1883, og han døde som 7-årig.

II.D.5. Christian Meldgård Pedersen er født i Hjortlund den 5. april 1885 og døde i Brande Sygehus den 9. juli 1960. Han blev gift anden gang i Filskov kirke den 14. oktober 1921 med

Kirsten Marie Pedersen, der er født i Hoven den 1. januar 1895, som datter af gårdejer Jens Pedersen og hustru Christiane, Hoven pr. Tarm.

Bosat: Hovedgaden 61, Filskov.

De har børnene:

a. Kristian Rahbek Pedersen
b. Niels Meldgaard Pedersen
c. Ester Marence Meldgård Pedersen
d. Arne Meldgård Pedersen
e. Signe Meldgård Pedersen
f. Jens Meldgård Pedersen
g. Børge Meldgård Pedersen
h. Christiane Meldgård Pedersen
j. Vagn Meldgård Pedersen
k. Henning Meldgård Pedersen.

II.D.5.a. Kristian Rahbek Pedersen er født i Filskov den 26. april 1910 og blev gift i Vesterhede den 30. maj 1942 med

Johanne Marie Hansen, der er født i Vesterhede, Hejnsvig sogn, den 7. januar 1915, som datter af gårdejer Hans Nielsen og hustru Kristiane Utoft Jensen, Vesterhede.

Bosat: "Ny Kathrinebjerg". pr. Filskov.

Kristian Rahbek Pedersen gik i skole i Lille Brande og Filskov Søndermark. I Ll. Brande gik han ½ år i en meget lille skole, indrettet i enden af en landbrugsejendom, som han iøvrigt købte senere i 1932 for kr. 5.500.

Han gik derefter 6 år i skole, hvor undervisningen fo-

gik i stuen hos en nabo. Han blev uddannet ved landbruget og drev 1932-42 ejendommen med skolen, hvorefter han overtog "Ny Kathrinebjerg" i Filskov. Han har været i bestyrelsen for Mergelselskabet og Missionshuset.

Johanne Marie Hansen gik i skole i Vesterhede og blev uddannet ved husgerning. Hun virkede bl.a. i 7 mdr. som husbestyrerinde hos sin mand. Hun har siddet i bestyrelsen for husholdningsforeningen samt i missionshuset.

Ved deres sølvbryllup skrev man bl.a. følgende:

"Sølvbruden er født og opvokset i Vesterhede som datter af fhv. gårdejer Hans Lindmark, der nu bor som rentier på Vardevej i Grindsted. Hun har i ungdommen fået sin uddannelse ved husgerningen både i hjemmet og andre steder. Kr. Rahbek stammer fra Filskov og er søn af nu afdøde gdr. Kr. Meldgård Pedersen. Han blev uddannet ved landbruget som landbrugsmedhjælper på gårde i Filskov og nabosogne og købte så et landbrug på Ll. Brande hede, hvor han i nogle år arbejdede flittigt med hedeopdyrkningen. Kort efter giftermålet købte ægteparret gården "Ny Kathrinebjerg" og her fik sølvbrudeparret et travlt og virksomt fremtidshjem, for Kr. Rahbech kunne ikke nøjes med landbrugsdriften, men drev under krigen samtidig en briketfabrik. Sølvbrudeparret har ved flittigt arbejde og stor dygtighed skabt et godt hjem for sig og de seksbørn - 4 døtre og 2 sønner. Parret er kendt og afholdt i vide kredse i sognet. I livssyn hører de til Indre mission, hvor begge har haft ledende stillinger."

De har børnene:

1) Martha Rahbek Pedersen
2) Irma Rahbek Pedersen
3) Gurli Rahbek Pedersen
4) Anny Rahbek Pedersen
5) Verner Rahbek Pedersen, født 1.12.1950 i Ny Kathrinebjerg. Han er landbrugsmedhjælper og bosat c/o Hans Chr. Nielsen, Stenderup.
6) Gunner Rahbek Pedersen er født 19.8.1952 i Ny Kathrinebjerg. Han er i boghandlerlære.

II.D.5.a.1) Martha Rahbek Pedersen blev født i Filskov den 5. oktober 1949 og blev gift i Filskov kirke den 24. april 1965 med

Henning Skjødt, der er født i Vejle den 5. november 1941 som søn af gårdejer Marinus Skjødt og hustru Magda Madsen, Holtum pr. Vejle.

Bosat: "Frederiksminde", V. Ørum pr. Uldum.

Martha Rahbek Pedersen gik i skole i Søndermark og Filskov og er uddannet ved husgerning. 1960 havde hun ophold på Sommersted Efterskole.

Henning Skjødt gik i skole i V. Ørum og blev uddannet ved landbruget. 1957-58 var han på Hoptrup Efterskole og 1963-64 på Haslev Højskole. Værnepligten aftjente han 1961 i Fredericia og 1. december 1964 overtog han fødegården "Frederiksminde" i V. Ørum.

De har børnene:

a) Helle Rahbek Skjødt, født 9.6.1966 i Vejle
b) Brian Rahbek Skjødt, født 23.4.1969 i V. Ørum.

II.D.5.a.2) Irma Rahbek Pedersen er født i Filskov den 3. januar 1946 og gik i skole i Søndermark pr. Filskov samt i Filskov. Hun er uddannet ved husgerning og havde 1962 ophold på Blåkilde Ungdomsskole. 1963-68 var hun bufistelev i Håndværkerforeningen i Vejle og siden har hun arbejdet som servitrice.

Bosat: E.T. Jørgensensvej 23, Uhrhøj pr. Vejle.

Hun har sønnen:

Jesper Rahbek Pedersen, født 6.4.1968 i Vejle.

II.D.5.a.3) Gurli Rahbek Pedersen er født i Filskov den 20. marts 1947 og blev gift i Filskov kirke den 10. november 1966 med

Hans Christian Nielsen, der er født i Stenderup den 16. juni 1944, som søn af rentier Villars Kr. Nielsen og hustru Johanne Margrethe Pedersen, Elmevangen 9, Grindsted.

Bosat: "Stenshøj", Stenderup pr. Grindsted.

Gurli Rahbek Pedersen gik i skole i Filskov og var 16 år gl. elev på Blåkilde Ungdomsskole. Hun er uddannet ved husgerning.

Hans Christian Nielsen gik i skole i Stenderup og er uddannet ved landbruget. Efter ophold på Blåkilde Ungdomsskole aftjente han sin værnepligt ved Lægekorpset i Vordingborg og dernæst var han elev på Tommerup Højskole. 1966 overtog han fødegården og 1968 tillagde han 7o tdr. land fra farfaderens jord.

De har børnene:

a) Kaare Rahbek Nielsen, født 26.9.1967 i Stenderup
b) Dorthe Rahbek Nielsen, født 113.1969 i Stenderup.

II.D.5.a.4) Anny Rahbek Pedersen er født i Filskov den 21. april 1948 og blev gift i Filskov kirke den 25. maj 1968 med

Kurt Verner Kristensen, der er født i Horsens den 17. juni 1946, som søn af gårdejer Sigfred Karlo Kristensen og hustru, "Morsbølgård", Grindsted.

Bosat: Morsbøl pr. Grindsted.

Anny Rahbek Pedersen gik i skole i Søndermark og Filskov og er uddannet ved husgerning. Hun har været elev på Blåkilde Ungdomsskole og har siden 1966 arbejdet på LEGO, Billund.

Kurt Verner Kristensen gik i skole i Morsbøl og er uddannet ved landbruget, fortrinsvis hjemme. 1966 aftjente han sin værnepligt i Fredericia.

De har sønnen:

a) Stefan Rahbek Kristensen, født 12.5.1969 i Morsbøl.

II.D.5.b. Niels Meldgård Pedersen er født i Søndermark, Filskov sogn,

den 1. marts 1912 og blev gift i Filskov kirke den 8. maj 1946 med

Helga Julie Simonsen, der er født i Hoven den 3o. maj 1915, som datter af gårdejer Marius Simonsen og hustru Karen Kirstine Olesen, Hoven pr. Tarm.

Bosat: "Bækbo", Søndermark pr. Filskov.

Niels Meldgård Pedersen gik i skole i Ll. Brande, Søndermark og Filskov og er uddannet ved landbruget. Ejendommen "Bækbo" blev udskilt fra fødehjemmet og bygget i 1939 og denne har han drevet siden. Tillidshverv: I bestyrelsen for Ungdomsforeningen og Idrætsforeningen, boldklubben samt mejeriet. Endvidere i bestyrelsen for Sygekassen og Transformatorforeningen. Han har yderligere været tillidsmand i Husmændenes Ulykkesforsikring.

Helga Julie Simonsen gik i skole i Ådum og er uddannet ved husgerning.

De har børnene:

1) Edith Meldgård Pedersen
2) Anne-Grethe Meldgård Pedersen
3) Sigrid Irene Pedersen
4) Kristian Meldgård Pedersen, landmand og fabriksarbejder, født 24.8.195o i Søndermark.

II.D.5.b.1) Edith Meldgård Pedersen er født i Hoven den 24. december 1936 og blev gift i Filskov kirke den 3o. maj 1959 med

Iver Hansen, der er født i Riis, Give sogn, den 15. august 1929, som søn af gårdejer Peder Andreas Hansen og hustru Mary Sørensen, Riis pr. Jelling.

Bosat: "Leragergård", Riis pr. Jelling.

Edith Meldgård Pedersen gik i skole i Filskov Søndermark og var 1958 elev på Danebod Højskole. Hun er uddannet ved husgerning og har bl.a. været husbestyrerinde hos svigerfaderen.

Iver Hansen gik i skole i Riis og blev uddannet ved landbruget. 1946 var han elev på Vesterlund Ungdomsskole og 195o aftjente han sin værnepligt i Fredericia og Itzehoe i Tyskland. 1965 overtog han faderens ejendom "Leragergård" i Riis. Iver Hansen sidder som kasserer for forsamlingshuset og Landbrugsforeningen i Give.

De har børnene:

a) Bjarne Hansen, født i Give 18.12.1959.
b) Mary Hansen, født 3.6.1961 i Riis
c) Gurli Hansen, født 17.4.1965 i Riis.

II.D.5.b.2) Anne-Grethe Meldgård Pedersen er født i Filskov den 28. december 1938 og blev gift med

Gustav Hageman Jørgensen, den 29. april 1960. Han er gårdejer og ægteparret er

bosat: Kostrup pr. Filskov.

De har et barn.

II.D.5.b.3) Sigrid Irene Pedersen er født i Blåhøj den 2. juli 1942 og blev gift i Filskov den 27. oktober 1962 med

Christian Peder Jensen, der er født i Skovlund den 3. december 1934, som søn af gårdejer Peder Jensen og hustru Ninna Pedersen, Rotvig mark, Skovlund pr. Mølby.

Bosat: Hestkær, Krogager pr. Grindsted.

Sigrid Irene Pedersen gik i skole i Søndermark pr. Filskov. Hun er uddannet ved husgerning.

Christian Peder Jensen gik i skole i Skovlund og blev uddannet ved landbruget. Siden 1964 har han virket som chauffør for mælketankvogn, først i Hinnum pr. Grindsted og siden i Hestkær, Krogager pr. Grindsted, hvor han samtidig driver landejendom. Værnepligten aftjente han i Haderslev og Viborg.

De har børnene:

a) Erling Jensen, født 2.9.1963 i Hinnum pr. Grindsted.
b) Birthe Jensen, født 29.7.1966 i Hinnum pr. Grindsted.

II.D.5.c. Ester Marence Meldgård Pedersen er født i Søndermark, Fil-

skov den 1o. september 1913 og blev gift i Filskov kirke den 11. april 1948 med

Peder Rasmussen Jessen, der er født i Christiansfeld den 2. juli 19oo, som søn af gårdejer Jes Jessen og hustru Kirstine Madsen, Frørup pr. Christiansfeld.

Bosat: Oksenvad pr. Sommersted.

Ester Marence Meldgård Pedersen gik i skole i Søndermarksskolen i Filskov og blev uddannet ved husgerning. Siden 1959 har hun arbejdet på slagteriet i Vamdrup.

Peder Rasmussen Jessen gik i skole i Frørup og blev uddannet ved landbruget. 1932 overtog han faderens ejendom i Frøruprød pr. Christiansfeld, og denne drev han indtil 1956, hvorefter de flyttede til villa "Nybo" i Oksenvad. 1919-2o var han elev på Vallekilde Højskole og året før på Ladelund Landbrugsskole. Han er valgt som tillidsmand i Brandkassen.

De har sønnen:

1) Helge Jessen.

II.D.5.c.1) Helge Jessen er født den 17. juli 1944 i Sønderborg. Han gik i skole i Frørup og Oksenvad og arbejdede ved landbruget indtil sit 21. år, bl.a. 5 år hos gdr. Peder Jensen "Vestergård", Kastvraa pr. Sommersted. Efter en tid hos Brdr. Gram i Vojens kom han 1967 til Rockwool i Vamdrup, hvor han stadig er ansat. 1965 aftjente han iøvrigt sin værnepligt som CF'er i Middelfart.

Bosat: Oksenvad pr. Sommersted.

II.D.5.d. Arne Meldgaard Pedersen er født i Omvrå den 3o. november 1915 og blev gift i Grindsted den 15. december 1945 med

Else Andersen, der er født i Grindsted den 3o. oktober 1924, som datter af gårdejer Søren Bagge Andersen og hustru Andrea Marna Frank, Utoft pr. Grindsted.

Bosat: "Virkelyst", Omvrå år. Filskov.

Arne Meldgård Pedersen gik i skole i Søndermark pr. Filskov og er uddannet ved landbruget. 1952 overtog han fødegården "Virkelyst" i Omvrå. Tillidshverv: Kasserer i Ungdomsforeningen, formand i boldklubben.

Else Andersen gik i skole i Hejnsvig og er uddannet ved husgerning.

De har børnene:

1) Bente Meldgård Pedersen, født 1.12.195o i S. Omme.
2) Kaj Meldgård Pedersen, født 22.4.1954 i Omvrå
3) Egon Meldgård Pedersen, født 23.1.1957 i Omvrå-
4) Bjarne Meldgård Pedersen, født 16.4.1961 i Omvrå.

II.D.5.e. Signe Meldgård Pedersen er født i "Virkelyst", Filskov, den 19. juni 1922 og blev gift i Filskov kirke den 14. oktober 1946 med

Bernhardt Ivar Henriksen, der er født i Køng den 7. august 1915, som søn af arbejdsmand Henrik Jørgen Henriksen og hustru Hansine, Køng.

Bosat: Filskov.

Signe Meldgård Pedersen gik i skole i Søndermark og Filskov og er uddannet ved husgerning. 1943 var hun elev på Ollerup Gymnastikhøjskole og siden har hun ledet gymnastikken i Filskov. Hun har endvidere været i bestyrelsen for Idrætsforeningen. Siden 1965 har hun drevet en trikotageforretning.

Bernhardt Ivar Henriksen gik i skole i Køng og blev uddannet ved landbruget. Fra sit 18. år har han arbejdet som murerarbejdsmand og har virket som bestyrelsesmedlem i fagforeningen.

De har børnene:

1) Birgit Irene Meldgård Henriksen
2) Dora Lene Meldgård Henriksen
3) Henrik Meldgård P. Henriksen, født 24.9.1958 i Filskov.

II.D.5.e.1) Birgit Irene Meldgård Henriksen er født i Brande den 5. fe-

bruar 1948 og blev gift i Grindsted den 2. august 197o med

Bent Aage Rauff, der er født i Grindsted den 18. marts 1945, som søn af fabriksmester Charles Erling Jensen Rauff og hustru Inger Kristinie Madsen.

Bosat: Hørlycksalle 18, Grindsted.

Birgit Irene Meldgård Henriksen tog efter endt realeksamen ophold på Skive Højskole og er nu under uddannelse indenfor handel.

Bent Aage Rauff er uddannet installatør. Han aftjente sin værnepligt i forsvarets lægekorps og har virket som Røde-kors instruktør.

II.D.5.e.2) Dora Lene Meldgård Henriksen er født i Filskov den 6. september 1949 og blev gift i Grindsted den 2. august 197o med

Benny Mastrup Lauridsen, der er født i Sdr. Omme den 6. juli 1948, som søn af arbejdsmand Aksel Gustav Lauridsen og hustru Lilly Kristine Hansen, Grindstedvej 74, Sdr. Omme.

Bosat: Skramsvej, Thyregod.

Dora Lene Meldgård Henriksen gik i skole i Grindsted, hvorfra hun 1966 tog realeksamen. 1969 blev hun student fra Grindsted Gymnasium og hun er nu under uddannelse til lærerinde på Jelling Seminarium.

Benny Mastrup Lauridsen gik i skole i Sdr. Omme og har indtil sit 18. år arbejdet som arbejdsdreng, hvorefter han begyndte som chauffør. 1968-69 aftjente han sin værnepligt i Holbæk.

II.D.5.f. Jens Meldgård Pedersen er født i Filskov den 28. oktober 1925 og blev gift i Føns kirke, Nr. Aaby den 1. juli 1967 med

Cecilie Marie Lund, der er født i Spandet den lo. juli 192o, som datter af Niels Lund og hustru Kirstine, Spandet.

Bosat: Skrænten 5, Agtrup pr. Bjært.

Jens Meldgård Pedersen gik i skole i Filskov Søndermark skole og arbejdede ved landbruget indtil 1942, hvorefter han tog ophold på Vesterlund Ungdomsskole. Indtil 1945 kørte han tørv med hestevogn og derefter var han et år i brunkulslejerne. 1946-47 aftjente han sin værnepligt i Fredericia og efter 1 år som chauffør tog han preparentklassen i Mølvang pr. Jelling, hvorefter han begyndte på Jelling Seminarium, hvorfra han dimitteredes 1953. Han har siden virket på Kolding Private Realskole.

Cecilie Marie Lund gik i skole i Spandet og var 1940 elev på Ollerup Gymnastikhøjskole. Hun har en tid drevet egen købmandsforretning og arbejder nu som servitrice.

II.D.5.g. Børge Meldgård Pedersen er født i Filskov den 9. september 1928 og blev gift i Roerslev kirke den 5. august 1960 med

Ellen Mygind Rasmussen, der er født i Blanke, Asperup-Roerslev sogn, den 18. juni 1936, som datter af gårdejer Lars Rasmussen og hustru Petra Pedersen, Blanke pr. Asperup.

Bosat: Holbækvej 250 pr. Ringsted.

Børge Meldgård Pedersen gik i skole i Søndermark, Filskov, og er uddannet ved landbruget. 1949-50 aftjente han sin værnepligt i Holbæk og derefter arbejdede han bl.a. 6 år hos gdr. Peder Hansen i Nårup. 1960-65 drev han en ejendom i Løve og derefter overtog han sin nuværende ejendom. Siden 1966 har han desuden drevet ornecentral.

Ellen Mygind Rasmussen gik i skole i Roerslev og Brenderup og er uddannet ved husgerning. 1952 var hun elev på Nr. Aaby Efterskole og 1954 på Als Husholdningsskole pr. Sønderborg.

De har børnene:

1) Christian Meldgård Pedersen, født 30.1.1961 i Løve
2) Lars Meldgård Pedersen, født 18.11.1963 i Løve.

II.D.5.h. Christiane Meldgård Pedersen er født i Filskov den 21. februar 1931 og blev gift i Filskov den 26. august 1956 med

Flemming Christian Poulsen, der er født i Regstrup, Nr. Jærnløse den 19. januar 1933, som søn af Karl Viggo Rasmus Poulsen og hustru Solvej Margrethe Larsen, Hovedgaden, Regstrup.

Bosat: Hovedgaden, Regstrup.

Flemming Christian Poulsen gik i skole i Regstrup og tog præliminæreksamen fra Tølløse Baptisthøjskole. Efter 4 års læretid i autoreservedele i Holbæk aftjente han sin værnepligt i København, og derefter var han 3 mdr. på Hindholm Højskole pr. Fuglebjerg. 1957 tog han kørelærereksamen, hvorefter han drev privat køreskole, samtidig med at han underviste på Holbæk kaserne. 1968-69 havde han desuden et flaskegasdepot.

Christiane Meldgård Pedersen gik i skole i Søndermark pr. Filskov og var 1945-46 elev på Vinde-Helsinge Efterskole. 1949 var hun på Ollerup Gymnastikhøjskole og hun var samme år med på landsholdet til Lingiaden i Stockholm. 1952-53 var hun elev på Lilsved Gymnastikhøjskole i Sverige og 1952-56 arbejdede hun som assistent på forskellige børnehjem.

De har børnene:

1) Kirsten Meldgaard Poulsen, født 23.3.1958 i Holbæk
2) Conni Meldgaard Poulsen, født 19.12.1961 i Regstrup
3) Bjørn Meldgaard Poulsen, født 3.5.1963 i Regstrup.

II.D.5.j. Vagn Meldgård Pedersen er født i Filskov Søndermark den 6. januar 1934 og blev gift i Thisted den 28. juli 1962 med

Åse Stærkjær Hansen, der er født i Lerup den 3o. maj 1938, som datter af plantør Alfred Chr. Hansen, Stenbjerg og hustru Anna Kristiane Christiansen, Stenbjerg.

Bosat: Jakobsvej 4, Sjørring pr. Thisted.

Vagn Meldgård Pedersen gik i skole i Søndermark i Filskov og er uddannet ved landbruget indtil sit 21. år. 195o-51 var han elev på Vesterlund Ungdomsskole og 1953-54 på Ollerup Gymnastikhøjskole. 1961 dimitteredes han fra Jelling Seminarium og siden har han virket som lærer i Herningsholm skole i Herning og fra 1962 i Sjørring. Han er i bestyrelsen for Lærerkredsen.

Åse Stærkjær Hansen gik i skole i Tversted, Stenbjerg og Thisted og tog 1957 studentereksamen. 196o blev hun lærerinde fra Hjørring og 196o-62 virkede hun i Herning og siden i Sjørring.

De har børnene:

1)Claus Meldgård Pedersen, født 1.4.1964 i Sjørring
2)Troels Meldgård Pedersen, født 23.3.1967 i Sjørring.

II.D.5.k. Henning Meldgaard Pedersen er født i Give den 22. marts 1936 og blev gift i Skibet den 6. december 1958 med

Jonna Irmelin Hansen, der er født den 1o. juli 194o, som datter af Edvard Hansen, mølleriarbejder, og hustru Oda Henriette Nielsen, Trædballe pr. Vejle.

Bosat: Lunden 11, Nr. Aaby.

Henning Meldgaard Pedersen gik i skole i Søndermark pr. Filskov og arbejdede ved landbruget indtil 1954, hvorefter han påbegyndte uddannelsen til lærer fra Jelling Seminarium, hvorfra han dimitteredes 1959. 1952-53 var han elev på Vesterlund Ungdomsskole og indtil 1965 arbejdede han på Nr. Aaby Realskole. Siden 1965 har han været ansat som bibliotekar ved Nr. Aaby bibliotek. Henning Meldgaard Pedersen er meget interesseret i skak og er kasserer i skakklubben samt landsdelsleder i skoleskak. Endvidere er han formand for udv. for voksenundervisning.

Jonna Irmelin Hansen gik i skole i Hørup og er uddannet ved husgerning. Hun varendvidere været elev på Vandel Ungdomsskole.

De har børnene:

1) Annette Meldgaard Pedersen, født 1.6.1959 i Vejle
2) Erik Meldgaard Pedersen, født 3.3.1963 i Middelfart.

II.D.6. Kirstine Johanne Laura Meldgård Pedersen er født i Omvrå mark, Sdr. Omme sogn, den 6. marts 1887, og blev gift i Filskov kirke den 29. oktober 1913 med

Christian Immanuel Poulsen, der er født i Bøvl, Sdr. Omme sogn, den 8. april 1881, som søn af gårdejer Niels Poulsen og hustru Ane Pedersen, Bøvl pr. Sdr. Omme.

Bosat: Blåhøjvej 8, Filskov.

Kirstine Johanne Laura Meldgård Pedersen gik i skole i Ll. Brande pr. Sdr. Omme og blev uddannet ved husgerning.

Christian Immanuel Poulsen giftede sig anden gang den 4. juni 1942 i Filskov med Hansine Kristine Thorstensen, der er født i Hovborg den 14. november 1913, som datter af boelsmand Thorsten Hansen Thorstensen og hustru Ane Mathilde Andersen Jæger, Hovborg.

Christian Immanuel Poulsen gik i skole i Blåhøj og er uddannet ved landbruget. 1914-64 drev han ejendommen "Hedelund", Søndermark pr. Filskov, hvorefter datteren overtog den. 1903 aftjente han sin værnepligt i København og endvidere kan det nævnes, at han var i bestyrelsen for driftslåneforeningen.

Hansine Kristine Thorstensen gik i skole i Klelund pr. Hovborg og blev uddannet ved husgerning. Inden giftermålet virkede hun som husbestyrerinde for Chr. Immanuel Poulsen. Hun har siddet i skolekommissionen og i bestyrelsen for husholdningsforeningen.

I 1. ægteskab er børnene:

a. Niels Arne Poulsen
b. Magda Poulsen
c. Herluf Poulsen
d. Eva Poulsen
e. Eli Poulsen
f. Viktor Poulsen
g. Metha Poulsen
h. Verner Poulsen
j. Gunnar Poulsen

I 2. ægteskab:

1. Inger Poulsen, gift med Bent Jørgensen, gårdejer, Søndermark, Filskov.
2. Preben Poulsen, født 20.7.1942, chauffør.
3. Laura Poulsen, gift med Sigfred Pedersen, arbejdsmand, bosat: Nollundvej, Grindsted.
4. Kurt Poulsen, født 5.8.1947. Han er udlært murer.

II.D.6.a. Niels Arne Poulsen er født i Give den 8. december 1913 og blev gift i Langelund kirke den 12. maj 1940 med

Astrid Horsted, der er født i Stilbjerg, Ringgive sogn, den 2. april 1912, som datter af gårdejer Johan Jensen Horsted

og hustru Kathrine Christensen, Stilbjerg.

Bosat: Mosevang, Silkeborg mark, Løvlund pr. Billund.

Niels Arne Poulsen gik i skole i Ll. Brande og Filskov og er uddannet ved landbruget. 1934-35 aftjente han sin værnepligt i Randers og 1939-4o var han elev på Uldum Højskole. 194o overtog han ejendommen i Silkeborg mark, som han igen solgte 197o og flyttede til Billund. Han har været i bestyrelsen for Transformatorforeningen, hesteforsikringen, kirkeligt samfund, menighedsrådet, venstre vælgerforeningen samt Sønderjydsk forening.

Astrid Horsted gik i skole i Stilbjerg og er uddannet ved husgerning. 1929-3o var hun elev på Ølgod Ungdomsskole og 1933 på Ollerup Højskole. Hun har siddet i bestyrelsen for husholdningsforeningen og aftenhøjskolen samt i skolekommissionen.

De har børnene:

1) Bent Horsted Poulsen
2) Kamma Horsted Poulsen
3) Ulla Horsted Poulsen

II.D.6.a.1) Bent Horsted Poulsen er født i Grene den 25. marts 1941 og blev gift i Ensted den 8. juli 1967 med

Birthe Cristine Jensen, der er født i Ensted den 1. november 1941, som datter af gårdejer Nis Jensen og hustru Metha Callesen, Klattrup pr. Kliplev.

Bosat: Arnegårdsvej 29, Aabyhøj.

Bent Horsted Poulsen aftjente sin værnepligt i Aalborg og er uddannet elektriker. 1971 dimitteredes han fra Aarhus Teknikum som stærkstrømsingeniør.

Birthe Cristine Jensen er uddannet teknisk assistent og arbejder hos et ingeniørfirma i Brabrand ved Aarhus.

II.D.6.a.2) Kamma Horsted Poulsen er født i Grene, Ribe amt, den 13. november 1942. Efter et ungdomsskoleophold var hun 16 mdr. på Husflidshøjskole, hvor hun blev uddannet faglærerinde, og

dernæst var hun 3 mdr. på gymnastikhøjskole. Hun er uddannet børneforsorgspædagog og er ansat indenfor børneforsorgen.

Bosat: Solglimt, Faarevejle.

II.D.6.a.3) Ulla Horsted Poulsen er født i Grene den 3. juni 1945 og blev gift i Grene kirke den 1. juni 1968 med

Erik Vagn Thomsen, der er født i Grenå den 27. januar 1945, som søn af forretter Vagn Aage Thomsen og hustru Lilly Søndergård, Kølvej 6o, Grenå.

Bosat: Havnevej 2o5, Grenå.

Ulla Horsted Poulsen gik i skole i Krog og var senere elev på Ølgod Ungdomsskole. 1963 tog hun et kursus i fodpleje i Horsens.

Erik Vagn Thomsen gik i skole i Grenå Østre skole og aftjente 1965 sin værnepligt ved marinen. 1971 købte han egen fiskekutter.

De har datteren:

a) Helle Thomsen, født i Grenå den 5. april 1969.

II.D.6.b. Magda Kristine Poulsen er født i Søndermark, Filskov sogn, den 3o. oktober 1915 og blev gift i Filskov kirke den 8. december 1936 med

Peder Kornelius Egsgård, der er født i Hjortlund, Filskov sogn, den 22. februar 19o8, som søn af gårdejer Niels Immanuel Jørgensen Egsgård og hustru Juliane Schou, Hjortlund.

Bosat: Filskov - Hovedgaden 63.

Magda Kristine Poulsen gik i skole i Søndermark skole i Filskov. Hun er uddannet ved husgerning.

Peder Kornelius Egsgård gik i skole i Hjortlund og er uddannet ved landbruget. 1936-41 drev han ejendom i Filskov og derefter begyndte han som arbejdsmand.

De har børnene:

1) Niels Henning Egsgård
2) Sonja Laura Egsgård
3) Benny Egsgård, bankassistent, født 25.9.1945 i Filskov.

II.D.6.b.1) Niels Henning Egsgård er født i Filskov den 13. marts 1937.

1951 gik han ud af Filskov skole og var derefter lærling hos købmand Chr. Lyhne Hansen i Filskov indtil 1955. 1955-1956 var han kommis samme sted og 1956-58 aftjente han sin værnepligt ved Telegraftropperne i Aarhus. Efter ophold 1958-59 på Handelshøjskole i Aarhus var han 1959-6o ansat som kontorassistent hos P. Baunsgaard, Aarhus og siden har han været ansat hos A/S Dansk Shell i København.

Bosat: Amagerbrogade 67, København S.

II.D.6.b.2) Sonja Laura Egsgård er født i Filskov den 7. februar 1941 og blev gift i Filskov den 29. juni 1963 med

Villy Pedersen, der er født i Sdr. Omme den 21. november 1941, som søn af fængselsbetjent Henry Pedersen og hustru Elna Frederiksen, Sdr. Omme.

Bosat: Egevang 7, Sdr. Omme.

Villy Pedersen er fængselsbetjent og i ægteskabet er børnene:

a) Pia Egsgaard Pedersen, født i Give 2o.1o.1963.
b) Carsten Egsgaard Pedersen, født i Sdr. Omme 5.5.1965.

II.D.6.c. Herluf Poulsen er født i Filskov Søndermark den 28. juni 1917 og blev gift i Langelund kirke, Ringgive sogn, den 14. juli 194o med

Vera Jensen, der er født i Ulkind, Ringgive sogn, den 14. oktober 1922, som datter af landmand Anton Martinus Jensen og hustru Johanne Nielsen, Ringgive.

Bosat: Hovedgaden 65, Filskov.

Herluf Poulsen er slagteriarbejder og ægteparret har børnene:

1) Bjarne Poulsen
2) Gurli Poulsen
3) Hanne Poulsen
4) Keld Poulsen, født i Filskov 23.2.1953.

II.D.6.c.1) Bjarne Poulsen er født i Moustgården, Filskov, den 7. august 1940 og blev gift i Durup kirke den 13. februar 1965 med

Magny Kathrine Iversen, født i Tøndering, Durup-Tøndering sogn, den 17. april 1943, som datter af gårdejer Erhardt Iversen og hustru Elna Sørensen, Harre pr. Roslev.

Bosat: Videbæk.

Bjarne Poulsen er uddannet mejerist 1956 på Billund Andelsmejeri og derefter på Vester Nebel Andelsmejeri med yderligere ophold på Ladelund Mælkeriskole. Efter ca. 2 år på Durup Mejeri havde han igen ophold på Ladelund Mælkeriskole, hvor han tog mejeriteknikerkursus og siden har han arbejdet som ostemejerist. 1964 kom han til Nr. Vium Mejeri, hvor han nu er ansat som funktionær.

Magny Kathrine Iversen gik i skole i 7 år og var dernæst elev på Salling Ungdomsskole. Hun er uddannet damefrisør i Durup og startede egen salon i Videbæk 1967.

De har børnene:

a) Mogens Poulsen, født 10.7.1965 i Videbæk
b) Anne Kathrine Poulsen, født 30.6.1968 i Videbæk.

II.D.6.c.2) Gurli Poulsen er født i Langelund, Ringgive sogn, den 2. maj 1944 og blev gift i Filskov den 6. januar 1968 med

Steen Møller Nielsen, der er født i Grindsted den 19. november 1944, som søn af skohandler Ejnar Møller Nielsen og hustru Margaretha Bramming, Grindsted.

Bosat: Vejle.

Gurli Poulsen er uddannet kontorassistent, Steen Møller Nielsen slagter.

De har sønnen:

a) Claus Møller Nielsen er født 18.6.1968 i Kolding.

II.D.6.c.3) Hanne Poulsen er født i Filskov den 14. juni 1945 og blev gift med

Svend Erik Nielsen, politibetjent.

Bosat: Molevej 17, Kollund, Sdr. Jylland.

II.D.6.d. Eva Kirstine Poulsen er født i Filskov den 28. august 1921 og blev gift i Filskov kirke den 16. november 1946 med

Niels Jensen, der er født i Hjarup den 16. november 1915, som søn af graver Valdemar Jensen og hustru Mette Andersen, Hjarup pr. Kolding.

Bosat: Hjarup pr. Kolding.

Eva Kirstine Poulsen gik i skole i Søndermarkskolen i Filskov og er uddannet ved husgerning.

Niels Jensen gik i skole i Hjarup og er uddannet ved landbruget, som portier m.v. 1936 aftjente han sin værnepligt i Haderslev og siden hjalp han faderen som kirkebetjent og graver samt virkede som postbud i 24 år. Han har været i bestyrelsen for brugsen og Hjarup Sygekasse.

De har børnene:

1) Kaj Meldgård Jensen
2) Else Meldgård Jensen er født 23.2.1952 i Hjarup. Hun er p.t. på Sygeplejeskole.

II.D.6.d.1) Kaj Meldgård Jensen er født i Hjarup den 3. december 1947 og blev gift i Skanderup den 24. april 197o med

Inger Hanne-Lise Thomasen, der er født i Vojens den 3o. november 1947, som datter af signalmontør Aage Thomasen og hustru Bertha Else Anne-Marie Thielberg, Lunderskov.

Bosat: Toftevej 35, Alminde.

Kaj Meldgård Jensen er uddannet bankassistent og Inger Hanne-Lise Thomasen kontorassistent.

II.D.6.e. Eli Poulsen var gift første gang med

Ruth Toft og efter dennes død giftede han sig anden gang med

Mary. Han er slagteriarbejder og

Bosat: Lyngvej 9, Grindsted.

II.D.6.f. Viktor Poulsen er født i Omvrå Søndermark, Filskov sogn den 31. august 1923 og blev gift i Sct. Nicolaj Kirke, Vejle amt, den 24. august 1951 med

Asta Vesterholm, der er født i Nørup, Nørup sogn, den 7. februar 1928, som datter af Holger Vesterholm og hustru Olivia Frandsen Poulsen, Aagade 59, Vejle.

Bosat: Nyvej 13, Vejle.

Viktor Poulsen gik i skole i Filskov Søndermark skole og var ude at tjene fra sit 9. år. Indtil 1943 arbejdede han ved landbruget og derefter var han 4 år ved mølleriarbejde, hvorefter han begyndte som chauffør. Siden 195o har han virket som bybuschauffør.

Asta Vesterholm gik i skole i Nørup og begyndte 1945 som kontorelev ved A/S De Danske Spritfabrikers filial i Vejle. Hun har siden arbejdet som kontorassistent forskellige steder.

De har datteren:

1) Elsebeth Meldgård Poulsen, født 1952, den 9. januar, i Vejle.

II.D.6.g. Metha Poulsen er født i Filskov den 7. januar 1926 og blev gift i Filskov kirke den 2o. marts 1949 med

Kaj Poul Kjældgård, der er født i Vamdrup den 4. november 1923, som søn af skorstensfejer Otto Kjældgård og hustru Petrea Kirstrup, Vamdrup.

Bosat: Østergade 7, Vamdrup.

Metha Poulsen gik i skole i Søndermarksskolen i Filskov og er uddannet ved husgerning.

Kaj Poul Kjældgård gik i skole i Vamdrup og er udlært købmand hos Brdr. Johansen i Vamdrup. 1954 overtog han Andelsmejeriets mælkesalg i Vamdrup. Han er i bestyrelsen for Boldklubben.

De har børnene:

1) Jytte Kjældgård, damefrisør, er født 18.2.195o i Vamdrup. Bosat: Haderslevvej 25, Kolding.

2) Ove Kjældgård, under uddannelse til M/M i Esbjerg, er født den 14. februar 1952 i Vamdrup.

3) Erik Kjældgård, under uddannelse til teknisk assistent, p.t. soldat i København og Skødstrup, er født 14.2.1952 i Vamdrup.

4) Poul Kjældgård er født 28-5.1959 i Vamdrup.

5) Hanne Kjældgård er født 23.9.1962 i Vamdrup.

II.D.6.h. Peder Verner Poulsen er født i Filskov den 27. juli 1928 og blev gift i Ryslinge kirke den 21. juni 1958 med

Grethe Hansen Yndigegn, der er født i Taarup, Frørup sogn, den 3o. januar 1934, som datter af gårdejer Hans Chr. Hansen Yndigegn og hustru Anna Elisabeth Nielsen, Ryslinge.

Bosat: Hovedgaden 33, Filskov.

Peder Verner Poulsen er uddannet ved landbruget og aftjente sin værnepligt ved artilleriet i Ringsted. Siden 1962 har han virket som chauffør hos T.G. Oehlenschlager A/S i Grindsted.

Grethe Hansen Yndigegn er uddannet sygeplejerske på Amtssygehuset i Give. Desuden har hun haft ophold på Børkop Højskole.

De har børnene:

1) Frank Yndigegn Poulsen, født 26.5.1959 i Filskov
2) Lene Yndigegn Poulsen, født 28.8.1961 i Filskov
3) Annette Yndigegn Poulsen, født 6.9.1967 i Filskov.

II.D.6.j. Gunnar Poulsen er født i Søndermark, Filskov sogn, den 2o. marts 1932 og blev gift i Stenderup, Ansager sogn, den 18. januar 1958 med

Maja Kristensen, der er født i Krogager, Ansager sogn, den 14. oktober 1934, som datter af arbejdsmand Kristen Peder Kristensen og hustru Anna Marie Petrea Reknal, STenderup pr. Krogager.

Bosat: Vejlevej 51, Grindsted.

Gunnar Meldgård Poulsen er slagteriarbejder og ægteparret har børnene:

1) Linda Meldgård Poulsen, født 1o.12.1958 i Grindsted
2) Allan Meldgård Poulsen, født 8.3.1962 i Grindsted
3) Mona Meldgård Poulsen, født 24.4.1964 i Grindsted.

II.D.7. Hans Møbjerg Pedersen er født i Filskov den 26. februar 189o og blev gift i Give kirke den 3o. maj 1916 med

Bodil Kirstine Knudsen, der er født i V. Smidstrup, Gadbjerg sogn, den 1. marts 1889, som datter af gårdejer Søren Møller Knudsen og hustru Petrea Thomsen, Hjortsballe pr. Give.

Bosat: Filskov.

Hans Møbjerg Pedersen gik i skole i Ll. Brande og er uddannet ved landbruget. 1916 overtog han en ejendom i Filskov, som han drev i 1½ år, hvorefter han 1921 købte 3o tdr. land af Jens Kr. Rahbek - heraf 15 tdr. land hede - og 1922 byggede han ejendom på stedet. 1928 etablerede han vognmandsforretning i Filskov og denne overtog sønnen Tage 1942. I 1932 købte han huset i hovedgaden 26 for kr. 6.ooo,-.

Bodil Kirstine Knudsen gik i skole i V. Smidstrup pr. Glejbjerg og er uddannet ved husgerning.

De har børnene:

a. Erna Møbjerg Pedersen
b. Tage Møbjerg Pedersen, vognmand, gift med
Anna Kirstine Hansen. Bosat: Filskov. De har 3 børn.

c. Frida Møbjerg Pedersen.

II.D.7.a. Erna Møbjerg Pedersen er født i Filskov mark, Filskov sogn, den 17. november 1916 og blev gift i Filskov kirke den 6. april 1944 med

Tage Kildegård Sørensen, der er født i Rottarp, Outrup sogn, den 27. maj 1915, som søn af købmand Søren Thomsen Sørensen og hustru Gunhild Jensen, Filskov.

Bosat: Vestbanevej 1, Varde.

Tage Kildegård Sørensen er fhv. depotindehaver og i ægteskabet er børnene:

1) Kai Kildegård Sørensen, falckredder, født i Give 4.7.1947, gift med Grethe Thomsen. Bosat: Svinget 8, Varde.

2) Ulla Kildegård Sørensen
3) Ole Kildegård Sørensen, født i Give 19.5.1953. Bosat: Vestbanevej 1, Varde.

4) Per Kildegård Sørensen, født i Give 19.5.1953. Bosat: Vestbanevej 1, Varde.

II.D.7.a.2) Ulla Kildegård Sørensen er født i Give den 24. april 1949 og blev gift i Varde den 23. august 1969 med

Per Mahon Hansen, der er født i Balle den 6. oktober 1945, som søn af farvemester Tage Mahon Hansen og hustru Signe Frandsen, Gellerupvej 42, Varde.

Bosat: Holme Ringvej 121, Viby J.

Ulla Kildegård Sørensen er uddannet lægesekretær og Per Mahon Hansen er stud. med.

II.D.7.c. Frida Møbjerg Pedersen er født i Filskov den 1o. august 1926 og blev gift i Filskov den 4. august 1951 med

Søren Nørmark, der er født i Ringive den 21. februar 1924, som søn af landmand Søren Peder Pedersen og hustru Ane Marie Nørmark, Nr. Langelund, Filskov.

Bosat: Fælledvej 15, Fredericia.

Frida Møbjerg Pedersen gik i skole i Filskov og er uddannet ved husgerning. Endvidere har hun arbejdet på Filskov Telefoncentral samt på Vejle Mælkekompagni i 5 år.

Søren Nørmark gik i Langelund skole og kom 1939 i kolonialære i Give. Værnepligten aftjente han i Fredericia i 1946-47 og derefter fremstillede han sammen med broderen tørv og formbrændsel i 4 år. 1951 etablerede han sig som købmand i Fredericia.

De har børnene:

1) Lis Nørmark, født i Fredericia 16. februar 1952.
2) Rita Nørmark, født i Fredericia 22. september 1954.

II.E. Madsine Larsen er født i Sønder Omme den 28. januar 185o, og hun blev gift i Sønder Omme kirke den 11. oktober 1877 med

Jeppe Kristian Andersen, der er født i Bøvl i Sønder Omme sogn den 29. januar 1841 som søn af gårdejer Anders Clausen og hustru Mariane Jeppesdatter, Bøvl pr. Sønder Omme. Han døde i Sønder Omme sogn den 17. april 1892.

De har datteren:

1. Ane Marie Andersen

II.E.1. Ane Marie Andersen er født i St. Kjærgård den 23. februar 1883 og døde i Grindsted 11. juli 1967. Hun blev gift i Sdr. Omme kirke den 17. april 1913 med

Niels Skovbjerg Nielsen, der er født i Bøvl, Sdr. Omme sogn, den 9. juni 1878 og som døde i Sdr. Omme i april måned 1962. Han var søn af gårdejer Mads Skovbjerg og hustru Ane, Bøvl.

Niels Skovbjerg Nielsen var gårdejer og var bosat:

St. Kjærgård, Bøvl pr. Sdr. Omme.

De havde datteren:

a. Jenny Kirstine Skovbjerg Nielsen

II.E.1.a. Jenny Kirstine Skovbjerg Nielsen ER FØDT I St. Kjærgård Bøvl, Sdr. Omme sogn, den 11. december 1914 og gift med

Olav Steffensen, der er født i Akkerup, Hårby den 31. marts 1910, som søn af skolelærer Anders Sørensen Steffensen og hustru Andersine Marie Mikkelsen, Hårby.

Bosat: Sdr. Omme.

Jenny Kirstine Skovbjerg Nielsen gik i skole i Sdr. Omme og var 1934 elev på Ølgod Efterskole.

Olav Steffensen gik i skole hos faderen i Akkerup. Efter 3 år ved landbruget blev han uddannet lærer ved Gedved Seminarium 1931 og 1933 kom han til Sønderborg som soldat. 1933-34 var han på kornetskole på Kronborg og 1934 virkede han som kornet i Fredericia. Efter 1 år i Lydum som lærer blev han fængselsbetjent og her var han indtil 1942, hvorefter han gik i kompagniskab med svigerfaderen om St. Kjærgård. 1946-49 drev han den alene og siden blev han igen lærer, denne gang på Sdr. Omme kommuneskole. 1963 blev han overlærer. Tillidshverv: Fra 1945 sognefoged, i bestyrelsen for Håndværkerforeningen og Idrætsforeningen, Vejle Amts Gymnastik- og Ungdomsforening, Sdr. Omme Varmeværk. Desuden virker han som kirkebylærer og fører kirkebogen.

De har børnene:

1) Inge Skovbjerg Steffensen
2) Tove Skovbjerg Steffensen
3) Åse Skovbjerg Steffensen.

II.E.1.a.1) Inga Skovbjerg Steffensen er født i Sdr. Omme den 1o. september 1937 og blev gift i Sdr. Omme den 3..januar 1961 med

Frank Normann Sørensen, der er født i Grindsted den 1o. marts 1933, som søn af købmand Anders Chr. Sørensen og hustru Jensine Andersen, Søndergade 6, Hejnsvig.

Bosat: Hejnsvig.

Inga Skovbjerg Steffensen gik i skole i Sdr. Omme og var 1957 elev på Ollerup Gymnastikhøjskole. 196o blev hun uddannet småbørnslærerinde fra Vejle Småbørnsseminarium og derefter arbejdede hun på Hejnsvig skole indtil giftermålet. 1969 begyndte hun som medhjælp i forretningen.

Frank Normann Sørensen gik i skole i Hejnsvig og blev udlært købmand dels hos faderen og dels hos købmand Aastrup i Brande. Værnepligten aftjente han ved Dronningens livregiment i Viborg og Itzehoe og efter nogle år med andel i forretningen overtog han den selv 1967.

De har børnene:

a) Liselotte Sørensen, født 1.1.1962 i Hejnsvig
b) Jette Sørensen, født 24.3.1964 i Hejnsvig
c) Susi Sørensen, født 27.7.1969 i Hejnsvig.

II.E.1.a.2) Tove Skovbjerg Steffensen er født i Sdr. Omme den 4. november 1941og blev gift i Sdr. Omme den 5. august 1962 med

Freddie Lohmann Warming Højbert, der er født i Holsted den 28. september 1939, som søn af politiassistent Vagn Børge Højbert og hustru Anna Marie Petersen, Grindsted.

Bosat: Tingparken 2o, Grindsted.

Tove Skovbjerg STeffensen er uddannet damefrisør, Freddie Lohmann Warming Højbert automekaniker.

De har børnene:

a) Michael Højbert, født i Sdr. Omme 17.1o.1964.
b) Mogens Højbert, født i Sdr. Omme 16.2.1968.

II.E.1.a.3) Aase Skovbjerg Steffensen er født i Bøvl, Sdr. Omme, den 31. oktober 1946. Hun gik i skole i Sdr. Omme og tog 1964 realeksamen, hvorefter hun begyndte på Herning Seminarium, hvorfra hun dimitteredes 1969. Siden har hun været ansat ved Grindsted kommunale skolevæsen.

Bosat: Rømøvej 2, Grindsted.

II.F. Ane Nielsine Sophie Larsen er født i Sønder Omme sogn den 27. december 1851, og hun blev gift i Borris kirke den 13. november 1876 med

Søren Eskesen, der er født i Grønborg i Borris sogn den 6. januar 1854.

De har børnene:

1. Niels Meldgård Eskesen
2. Eske Grønborg Eskesen
3. Ane Sofie Kristine Eskesen
4. Mette Kathrine Eskesen
5. Lars Meldgård Eskesen, død som lille.
6. Mette Eskesen

II.F.1. Niels Meldgård Eskesen var gift første gang med

Birthe Hansen og anden gang med søsteren

Kirstine Hansen.

I 1. ægteskab er børnene:

a. Søren Grønborg Eskesen, gift med Gerda Due. Han er chauffør og i ægteskabet er 2 børn.
Bosat: Levygsgade 16, Horsens.

b. Anders Hansen Eskesen, gift med Kirstine Christensen. Han er lagermedarbejder og ægteparret har 2 børn.
Bosat: Møllegårdsvej 4, Risskov.

c. Helmer Eskesen var fabrikant og døde ugift ca. 45 år gl.

I 2. ægteskab er børnene:

d. Harry Eskesen gift med Birthe Olesen. Han er bogholder og har 5 børn.
Bosat: Bellahøj 6, København.

e. Birthe Eskesen (tvilling med Harry) er ugift, fuldmægtig, bosat i Viborg.

f. Frode Eskesen.

II.F.1.f. Frode Eskesen er født i Herning den 22. oktober 1918 og blev gift i Askerup den 19. marts 1949 med

Aase Brynning Christiansen, der er født i Viborg den 19.maj 1923, som datter af fhv. kroejer Kr. Brynning Christiansen og hustru Ane Sofie Bigum, Vejle.

Bosat: Elmevej 19, Herning.

Frode Eskesen er socialinspektør og ægteparret har sønnen:

1) Klaus Eskesen, født i Herning 19. februar 195o. Han er stud. merc. og bosat i Aarhus.

II.F.2. Eske Grønborg Eskesen er født i Tarp, Borris sogn, den 22.

april 1882 og døde på Ølgod Plejehjem 13. juni 1971. Han var gift med

Ane Sofie Olsen, der er født den 28. januar 1887 og som døde på Varde Sygehus 1. juni 196o.

Eske Grønborg Eskesen var gårdejer på "Hesselho" i Tistrup sogn.

De har børnene:

a. Andreas Grønborg Eskesen
b. Søren Grønborg Eskesen
c. Svend Grønborg Eskesen
d. Holger Grønborg Eskesen
e. Anne Margrethe Grønborg Eskesen

II.F.2.a. Andreas Grønborg Eskesen er født i Hesselho, Tistrup sogn, den 9. juli 1912 og blev gift i Lyhne kirke den 3. september 1938 med

Erika Jensen, der er født i Lyhne, som datter af gårdejer Jens Johansen Jensen og hustru Maren Møller Kristensen, Lyhne pr. Tarm.

Andreas Grønborg Eskesen er gårdejer og ægteparret har børnene:

1) Eske Grønborg Eskesen, født 9.7.1939 i Hesselho
2) Jens Grønborg Eskesen, født 11.11.194o i Hesselho
3) Agnes Grønborg Eskesen, gift med Jan Spenc, arkitekt. bosat i Edingburgh, Skotland.
4) Hanne Grønborg Eskesen, født 9.1.1947 i Hesselho.
5) Kristine Grønborg Eskesen, født 25.11.1948.

II.F.2.b. Søren Grønborg Eskesen er født i Tistrup den 12. september 1914 og blev gift i København den 12. marts 1944 med

II.F.4.a. Anna Sofie Vestergaard, der er født i København 18. august 192o, som datter af Anders Vestergaard og hustru Mette Kathrine Eskesen.

Bosat: Køge.

Søren Grønborg Eskesen gik i skole i Gårde og tog 1930 preliminæreksamen fra Tarm. Han er uddannet ved toldvæsenet og var indtil 1933 i Herning, 1933-38 i Struer, 1938-62 i København, 1962-65 i Slagelse som toldforvalter og og fra 1965 i Køge, hvor han 1968 blev distriktschef. 1940-44 virkede han som næstformand i roforeningen Kvik i København og desuden har han været kasserer for Dansk forening for Rosports Københavns kreds ca. 5 år.

Anna Sofie Vestergaard gik i skole i København og har været en tid på Husholdningsskole.

De har børnene:

1) Lars Grønborg Eskesen
2) Lise Grønborg Eskesen.

II.F.2.b.1) identisk med II.F.4.a.

Lars Grønborg Eskesen er født i København den 25. maj 1946 og blev gift i Slagelse den 9. november 1968 med

Birthe Ege Jørgensen, der er født i Slagelse den 2. december 1946, som datter af tobakshandler Lars Ege Jørgensen og hustru Inger Marie Petersen, Slagelse.

Bosat: Hedegårdsvej 37, Kastrup.

Lars Grønborg Eskesen blev matematisk student 1965 fra Slagelse Gymnasium og cand. polit. 1970 fra Københavns Universitet. 1970 blev han fuldmægtig i Sparekassen København-Sjælland samt konsulent og medredaktør af "Sparekassetidende" i Danmarks Sparekasseforening.

Birthe Ege Jørgensen blev 1965 matematisk student fra Slagelse Gymnasium og 1969 lærer fra Haslev Seminarium, hvorefter hun blev ansat ved Dyvekeskolen i København.

De har børnene:

a) Mette-Kathrine Grønborg Eskesen, født 2.4.1970 i København.

II.F.2.b.2) Lise Grønborg Eskesen er født 10. april 1948 i København. Hun er stud. link. merc. og
bosat: Strandboulevard 118, København Ø.

II.F.2.c. Svend Grønborg Eskesen er født i Hesselhogård, Gårde Tistrup sogn den 11. august 1916 og blev gift i Horne kirke den 11. januar 1942 med

Hilda Petrine Haahr, der er født i Bjalderup, Horne sogn, den 8. august 1920, som datter af gårdejer Peder Andreas Haahr og hustru Anna Margrethe Christensen, Bjalderup pr. Ølgod.

Bosat: Ådum pr. Tarm.

Svend Grønborg Eskesen gik i skole i Hauge, Tistrup sogn, i Gårde og Tistrup og blev uddannet ved landbruget. 1936-37 var han elev på Askov Højskole samt i 1938-39 og 1940-41 var han på Ladelund Landbrugsskole. Efter at have arbejdet forskellige steder, bl.a. ½ år i England, overtog han 1941 ejendommen Skodsvad i Ådum pr. Tarm. Denne var på 90 tdr. land og 1966 overtog han tillige nabogårdens jord på 32 tdr. land. Tillidshverv: formand for Ungdomsforeningen samt Idrætsforeningen i Gårde, formand for forsamlingshuset igennem 6 år, for foredragsforeningen siden 1950, for maskinudvalget og ungdomsudvalget samt transformatorforeningen. Desuden i bestyrelsen for Venstrevælgerforening, Bølling og Nørre Herreds Landboforening 1950-58, de sidste 2 år som kasserer, samt Mergelselskabet. Siden 1963 har han virket som sognefoged og kirkesanger og fra 1969 har han været formand for Adum Menighedsråd. 1936 var han på musikkonservatoriet i Aarhus - violin og desuden blev han udlært delingsfører i gymnastik i Askov.

Hilda Petrine Haahr gik i skole i Bounum og er uddannet ved husgerning med ophold 1940 på Borris Husholdningsskole. Endvidere var hun 1939 elev på Frederiksborg Højskole, hvor hun blev uddannet delingsfører. Hun har været i bestyrelsen for Ungdomsforeningen i Horne samt Husholdningsforeningen i Ådum.

De har børnene:

1) Agnes Margrethe Grønborg Eskesen
2) Birgit Grønborg Eskesen
3) Andreas Haahr Grønborg Eskesen
4) Alice Grønborg Eskesen, født 11.12.1952 i Skodsvad.
5) Annemette Grønborg Eskesen, født 19.4.1962 i Skodsvad.

II.F.2.c.1) Agnes Margrethe Grønborg Eskesen er født i Skodsvad, Aadum sogn den 9. juni 1943 og blev gift i Aadum kirke den 4. december 1965 med

Ludvig August Stensgaard Jørgensen, der er født i Thøstrup, Aadum sogn, den 10. april 1933, som søn af gårdejer Alfred

Stensgaard Jørgensen og hustru Martha Plauborg, Aadum pr. Tarm.

Bosat: Vognbjerg, Skjern.

Agnes Margrethe Grønborg Eskesen er født i Skodsvad og havde ud over den almindelige skolegang ophold på Efterskole. Desuden har hun været elev på gymnastikhøjskole.

Ludvig August Stensgård Jørgensen er uddannet ved landbruget med ophold på Landbrugsskole. 1965 købte han gård.

De har børnene:

a) Gitte Stensgaard Jørgensen, født 13.4.1966 i Vognbjerg
b) Hardy Stensgaard Jørgensen, født 23.9.197o i Vognbjerg.

II.F.2.c.2) Birgit Grønborg Eskesen er født i Aadum den 27. oktober 1945.

Hun tog realeksamen fra Ølgod og er uddannet kontorassistent. 1968 var hun elev på Krogerup Højskole. Siden 1963 har hun været ansat ved Ringkjøbing Amtskontor.

Bosat: Parkvej 12, Ringkjøbing.

II.F.2.c.3) Andreas Haahr Grønborg Eskesen er født i Skodsvad, Ådum sogn, den 4. juli 1947. Han tog realeksamen fra Ølgod 1963 og blev håndværkeruddannet 1967. 197o blev han bygningskonstruktør og han studerer nu på Kunstakademiets Arkitektskole i København.

Bosat: Hellerupgårdvej 8, Hellerup.

II.F.3. Ane Sofie Kristine Eskesen er født i Borris den 28. november 1881 og døde i Lind pr. Herning 24. april 1961. Hun blev gift i Borris den 4. juni 19o6 med

Axel Bernhard Johannes Mortensen, der er født i Nakskov den 11. december 1874 og som døde i København 24. november 1949. Han var søn af urmager Jørgen Mortensen og hustru Betty, Nakskov.

De havde børnene:

a. Søren Grønborg Mortensen
b. Betty Mortensen

II.F.3.a. Søren Grønborg Mortensen er født i København den 31.marts 1908 og blev gift i København den 3. oktober 1934 med

Grethe Gerda Lundberg, der er født i København den 6. september 1911, som datter af bogholder Aksel Lundberg og hustru Ellen Mary Emilie Christiane Westerbom, København Ø.

Bosat: Østerbrogade 93, København Ø.

Søren Grønborg Mortensen gik i Vibenshus skole, Vognmandsmarkens skole, Strandvejsskolen og blev 1926 matematisk student fra Ø. Borgerdyd Gymnasium. 1933 blev han færdig som læge og derpå arbejdede han 1 år på Fredericia hospital, 2 år på Gentofte Amtssygehus som kandidat og 2 år i landpraksis i Mørkøv. Efter 5 mdr. på Blegdamshospitalet var han ca. 1 år på Øresundshospitalet og derefter var han på Tuberkulose Sanatorium i Boserup, Dr. Louises Børnehospital, Tuberkulosestationen og havde sygekassepraksis. Endvidere virkede han i 4 år som natlæge. 1939 begyndte han privatpraksis i Urbansgade 1 og 1953 flyttede han til Østerbrogade 93. Han har endvidere været børnehavelæge og medlem af bestyrelsen Clod Svendssons Børnehave, Kampmannsgade i København.

Grethe Gerda Lundberg gik i Ingwerssen og Elbrechts skole, Rosenvænget, København Ø og tog pigeskoleeksamen 1929. 1929-36 var hun ansat i hospitalsdirektoratet.

De har sønnen:

1) Erik Grønborg Mortensen, stud. med., der er født 23.6.1943 i København.

II.F.3.b. Betty Mortensen er født i København den 1o. januar 191o og blev gift i Rind kirke den 12. april 1936 med

Eli Trier Jensen, der er født i Borris den 17. oktober 19o5, som søn af gårdejer Mikkel Jensen og hustru Petrea, Borris.

Bosat: Vester Lind, Amtrup pr. Herning.

Betty Mortensen gik i skole i Østerbros højere pigeskole, hvorfra hun 1927 tog realeksamen. Hun er uddannet på kontoret hos Export- og importfirma samt hos Orlogsværftet.

Eli Trier Jensen gik i skole i Borris og er uddannet ved landbruget. Han har været elev på Børkop Højskole og overtog 1936 ejendommen i Vester Lind.

De har børnene:

1) Inge Trier Jensen
2) Lis Trier Jensen
3) Aksel Trier Jensen
4) Åse Trier Jensen
5) Johannes Trier Jensen

II.F.3.b.1) Inge Trier Jensen er født i Rind den 14. februar 1937 og blev gift i Rind kirke den 28. marts 1962 med

Karl Egon Damholt Christensen, der er født i Haunstrup den 14. juli 1934, som søn af Alfred Christensen og hustru Ely Damholt, Koustrup, Lind, Herning.

Bosat: "Mølgård", Nr. Vium pr. Troldhede.

Inge Trier Jensen har været elev på Vallekilde Højskole og er uddannet økonoma.

Karl Egon Damholt Christensen er uddannet ved landbruget.

De har børnene:

a) Alfred Christensen, født 1.11.1964 i Nr. Vium
b) Eli Trier Christensen, født 2.7.197o i Nr. Vium.

II.F.3.b.2) Lis Trier Jensen er født i Lind den 5. juli 1938 og blev gift i Rind kirke den 12. juli 1958 med

Johannes Nykjær Ottosen, der er født i Kæret, Herning den 3. maj 1913, som søn af gårdejer Niels Nykjær Ottosen og hustru Kristiane Jespersen, Kæret pr. Herning.

Bosat: Nr. Lind pr. Herning.

Lis Trier Jensen gik i skole i Lind og var 1954 elev på Lægårdens Efterskole. Hun er uddannet ved husgerning.

Johannes Nykjær Ottosen gik i skole i Vestervangskolen i Herning og er uddannet ved landbruget. 1937-38 var han elev på Haslev Højskole og 1947 overtog han faderens ejendom i Kæret pr. Herning, som han senere solgte for at overtage "Grønvang" i Nr. Lind pr. Herning 1964. Tillidshverv: Været i bestyrelsen for landboforeningen, mejeriet m.m. samt i bestyrelsen for kontrolforeningen.

De har børnene:

a) Tove Ottosen, født 17.1.1960 i Kæret pr. Herning
b) Betty Kristiane Ottosen, født 24.12.1962 i Kæret pr. Herning.

II.F.3.b.3) Aksel Trier Jensen er født 10. januar 1941 i Lind. Han er uddannet ved landbruget og har været elev på Ryslinge Højskole og Dalum Landbrugsskole.

Bosat: Vester Lind.

II.F.3.b.4) Åse Trier Jensen, der er uddannet damefrisør og nu læser til børnehavelærerinde, er gift med

Bjarne Friis, arkitekt.

Bosat: Korshøjalle 38, Brønshøj.

II.F.4. Mette Kathrine Eskesen er født i Tarp, Borris sogn, den 27. november og døde på Blegdamshospital i København 2. januar 1961. Hun blev gift i Borris kirke den 20. maj 1918 med

Anders Vestergård, der er født i Bølling 4. november 1887, som søn af gårdejer Christian Andersen og hustru Anekær Jensen, Debelmose pr. Borris.

Bosat: Strandboulevarden 118, København Ø.

Mette Kathrine Eskesen gik i skole i Borris og blev uddannet ved husgerning .1912 var hun elev på Ryslinge Højskole. - Hendes fødselsdato: 27. november 1888.

Anders Vestergård gik i skole i Debelmose og arbejdede ved landbruget indtil han 1907-08 tog ophold på Ollerup Højskole. 1910-13 læste han på Silkeborg Seminarium og derefter arbejdede han forskellige steder som lærer. 1914-15 var han i Ringkøbing, 1916-17 var han elev på Statens Lærerhøjskole og 1917-46 var han ansat ved Københavns kommunes skolevæsen, og fra 1946 virkede han som overlærer. 1. august 1953 blev han pensioneret.

De har børnene:

a. Anna Sofie Vestergård
b. Kirsten Vestergård.

II.F.4.a. er identisk med II.F.2.b.1).

Anna Sofie Vestergård gift med Søren Grønborg Eskesen.

II.F.4.b. Kirsten Vestergård Andersen er født i Rosenvænget, København den 20. oktober 1922 og blev gift i Hans Egede kirke den 4. maj 1951 med

Leif Jens Christian Rasmussen, der er født i København den 2. august 1920, som søn af værkstedsassistent Jørgen Rasmussen og hustru Ane Birgitte Nielsen, Thyvej 27, Vanløse.

Bosat: Kornvænget 42, Ballerup.

Kirsten Vestergård Andersen er assistent, Leif Jens Chr. Rasmussen fuldmægtig og ægteparret har sønnen:

1) Nils Rasmussen, født 9.8.1952 i København. Han er fotograf og bosat hjemme.

II.F.6. Mette Eskesen er født i Tarp, Borris sogn, den 31. august 1891 og blev gift i Borris kirke den 22. oktober 1920 med

Jens Kjær, der er født i Debelmose den 5. oktober 1893 og som døde i Herning 28. august 1969. Han var søn af gårdejer Kristian Andersen og hustru Ane Kjær Jensen, Debelmose pr. Borris.

Bosat: Markvænget 15, Herning.

Mette Eskesen gik i skole i Borris og blev uddannetved husgerning.

Jens Kjær gik i skole i Debelmose og blev uddannet ved landbruget. 1916-17 var han på Askov Højskole og 1913 aftjente han sin værnepligt i Viborg med genindkaldelser under 1. verdenskrig. 192o overtog han Nederkjærgård i Kæret ved Herning og i begyndelsen af 195o'erne blev gården eksproprieret til industribyggeri af Herning kommune. Jens Kjær var vurderingsmand igennem mange år samt formand i brandforsikringen i mere end 25 år. Endvidere var han formand i hesteforsikringen og mergelforeningen.

De har børnene:

a. Kristian Kjær
b. Søren Grønborg Kjær
c. Erik Kjær.

II.F.6.a. Kristian Kjær er født i Herning 22. maj 1924 og blev gift i Hjørring den 27. august 1955 med

Ruth Braad-Sørensen, der er født i Hjørring den 23. februar 1927, som datter af handelsgartner Hans Braad-Sørensen og hustru Laura Sofie Malmberg, Slugten 4, Hjørring.

Bosat: Abildgårdsvej 63, Virum.

Kristian Kjær tog 1944 studentereksamen fra Herning Gymnasium og var siden premierløjtnant i Telegraftropperne. 1944-51 var han danmarksmester i spydkast, samt flere gange i 5- og 1o-kamp. Han virker nu som afdelingsleder i Forsvarsministeriet. Tillidshverv: formand for Virum-Sorgenfri konservative forening samt medlem af det konservative Folkepartis repræsentantskab. Endvidere er han medlem af Lyngby-Søllerød kredsens forretningsudvalg.

Ruth Braad-Sørensen tilhører Bang-slægten.

De tog 1966 navneforandring fra Kjær Andersen til Kjær.

De har børnene:

1) Jette Kjær, født i Virum 19.11.1956.
2) Hanne Kjær, født 13.2.1959 i Virum
3) Susanne Kjær, født 24.1o.1961 i København.

II.F.6.b. Søren Grønborg Kjær er født i Nederkjærgård, Herning sogn, den 19. maj 1925.

Han gik i skole i Vestervangskolen og blev uddannet ved landbruget. 1947-48 aftjente han sin værnepligt i Viborg og 1948-49 var han elev på Dalum Landbrugsskole. 1949-5o havde han ophold på Askov Højskole og 195o-51 var han i Californien på studieudveksling. Efter en periode som forvalter på Lolland og Sjælland kom han 1956 på Lyngby Landbrugsskole og 1958-62 havde han Hopballe mølle i forpagtning. Han driver nu "Dalagergård" efter morbroderen Lars Meldgård Eskesen.

Bosat: Dalagergård, Borris.

II.F.6.c. Erik Kjær er født i Nederkjærgård den 16. marts 193o og blev gift i Hammerum kirke den 19. maj 1956 med

Karen Okkels, der er født i Birk, Gjellerup sogn, den 17. marts 193o, som datter af gårdejer Jens Okkels og hustru Ane Jensine Jensen, Birk.

Bosat: Rammegård pr. Ramme.

Erik Kjær gik i skole i Vestergades skole i Herning og blev uddannet ved landbruget med ophold på Hammerum Landbrugsskole, Bygholm Landbrugsskole m.fl. 1948-49 aftjente han sin værnepligt ved telegraftropperne i København og Rønne og 1953 overtog han Højgård, Herningby pr. Herning, som han drev indtil 1959, hvorefter han overtog Frisenborg, Ikast og siden Rammegård, Ramme. Tillidshverv: I bestyrelsen for Landboforeningen, kredsbestyrelsen for konservative folkeparti, borgerforeningen i Ramme, i vælgerforeningen i Ikast samt i bestyrelsen for Herning fotoamatørklub m.m.

Karen Okkels gik i skole i Hammerum og er uddannet ved husgerning. Hun har været elev på Rødding Højskole.

De har børnene:

1) Anne Mette Kjær, født 17.8.1957 i Højgård, Kæret.
2) Jens Kjær, født 3o.9.1959 i Højgård, Kæret.
3) Ove Kjær, født 24.4.1961 i Frisenborg, Ikast.

II.H. Augustinus Larsen er født den 26. maj 1858 og døde i Brande 21. juli 1942. Han var gift med

Karen Jensen, der er født i Bøvl, Sdr. Omme sogn, den 13. maj 1864 og som døde i Bøvl 21. juni 1921.

De havde børnene:

1. Kirstine Marie Larsen, født 12.1o.1886, død 21.12.1917.
2. Laura Nielsine Meldgård Larsen
3. Alfred Møller Larsen, landmand, bosat: Kærvej 6, Varde.

II.H.2. Laura Nielsine Meldgård Larsen er født i Brande 3o. november 1896 og døde på Varde Sygehus 29. november 1958. Hun blev gift i Sdr. Omme kirke den 1. april 1919 med

Mads Christian Theodor Rasmussen, der er født i Lunde J. den 16. januar 1889, som søn af smed Hans Rasmussen og hustru Ingeborg Christensen, Lunde J. (hed dengang: Lundtang).

Bosat: Vestbane Hotel, Vestbanegade 3, Varde.

Laura Nielsine Meldgård Larsen gik i skole i Sdr. Omme og blev uddannet ved husgerning og som servitrice.

Mads Chr. Theodor Rasmussen gik i skole i Lunde J. og Outrup og er uddannet ved landbruget fra sit 8. år indtil militærtjenesten 1914 i Nyborg og Næstved med senere genindkaldelser under krigen. Efter en tid som staldkarl blev han bestyrer af Outrup Højskolehjem og 1921 købte han Vestbane Hotel i Varde, som han stadig driver. Tillidshverv: Været i bestyrelsen for Fosterbroderforeningen i Varde, hvor han siden blev æresmedlem, i fortsættelsessygekassen i ca. 2o år samt i bestyrelsen for beværterforeningen.

De har børnene:

a. Arne Meldgård Rasmussen
b. Irene Meldgård Rasmussen.

II.H.2.a. Arne Meldgård Rasmussen er gift med

Petra Pedersen, er uddannet faglærer og

bosat: Spiborggade 3, Varde.

II.H.2.b. Irene Meldgård Rasmussen er født 22. juni 1927 og er gift med

Martinus Christensen, formand v/Rotor.

Bosat: Stormgade 4, Varde.

II.K. Mads Christian Larsen er født i Sønder Omme den 3. februar 1856, og han blev gift med

Maren Jensen (Se under Supplementer)

De har børnene:

1. Lavre Kirstine Larsen født i Borris den 18. september 1884. Død som lille.
2. Marie Larsen født i Borris den lo. december 1886. Død som lille.
3. Anna Petrine Larsen
4. Mette Larsen
5. Jens Thorvald Larsen

II.J. Mads Brande Larsen er født i Sønder Omme den 28. juni 1860, og han døde samme sted den 7. juni 1863.

II.K.3. Anna Petrine Larsen er født i Graul pr. Borris 26. april 1889 og døde i Filskov 2o. maj 1961. Hun blev gift i Borris kirke den 17. november 1917 med

Christian Vestergaard Jacobsen, der er født i Filskov den 1o. november 1888, som søn af gårdejer Laurids Peder Jacobsen og hustru Kirsten Marie Madsen, Filskov.

Bosat: Filskov.

Anna Petrine Larsen gik i skole i Gaul pr. Borris og blev uddannet lærerinde i Hoven pr. Tarm. Hun har virket i Blaahøj og Filskov skoler og været elev på Vallekilde Højskole. Endvidere har hun været i bestyrelsen for flere foreninger samt i skolekommissionen i 8 år.

Christian Vestergaard Jacobsen gik i skole i Filskov og blev uddannet ved landbruget. 1917-43 drev han fødegården efter faderen, hvorefter datteren Marie overtog den. Indtil 196o drev han herefter Østerbygaard i Filskov og samtidig havde han hestehandel. Han har været i bestyrelsen for Hesteforsikringen, Hesteavlsforeningen, Foderstofforeningen, i sognerådet, skolekommissionen m.m.

De har børnene:

a. Kirsten Marie Vestergaard Jacobsen gift med

Jens Trier Bjerg, gårdejer, bosat i Filskov. De har 2 børn.

b. Laurids Skaarup Vestergaard Jacobsen, fodermester hos gårdejer Gadegård, Hvidbjerg pr. Skive.

c. Irma Mathilde Vestergaard Jacobsen, servitrice, bosat hjemme - Filskov kro.

II.K.4. Mette Larsen er født 19. august 189o i Graul, Boris sogn, og døde 5. juni 1962 i Gilhøj, Hoven sogn. Hun blev gift i Sdr. Omme kirke 21. september 1921 med

Peder Kristian Vestergaard, der er født 3o. april 1894 på Vestergaard, Døvling, Skarrild sogn, og som døde 14. juli 1937. Han var søn af Kristian Vestergaard og hustru Birgitte, Døvling - en gammel slægtsgård på 2ooo tdr. land.

Døtrene Birgitte og Maren fortæller bl.a. følgende om forældrene:

Der var en stor børneflok, der alle var meget musikalske. Lige fra vor far var en lille dreng kunne han spille alle de melodier, han kendte, på violin. Sammen med en søster og

2 brødre spillede han til fester og baller på egnen.

Bortset fra et ophold på Ry Højskole og soldatertjenesten under 1. verdenskrig arbejdede far hjemme, som karl på gården. 1921 blev der udstykket 131 tdr. hedejord fra Vestergaard til ham og her blev bygget et statshusmandsbrug - man har sagt, at det er Danmarks største statshusmandsbrug, hvad areal angår. Samme år blev han gift med Mette Larsen og de tog fat på at opdyrke heden. De fik kun 16 år sammen. 1937 døde far, kun 43 år gl. og dødsårsagen var et bistik i forbindelse med et dårligt hjerte, som han fik under soldatertiden.

Mette Vestergård fik sin egentlige opdragelse hos sin faster p.g.a. moderens sygdom. Det var på Store Kjærgård ved Sdr. Omme. Hun blev uddannet kontrolassistent og virkede en tid i Vejen ved Kolding, men blev siden uddannet lærerinde fra Silkeborg Seminarium. Hun underviste i 7 år ved Kirkeby nordre skole ved STakroge og var derefter ansat ved Sdr. Omme skole. Det kan iøvrigt nævnes, at hun var elev på Ollerup Gymnastikhøjskole og var blandt Niels Bucks første hold gymnaster. Hun var højt skattet som lærerinde i skolerne og var kendt som en dygtig gymnastikleder.

De har børnene:

a. Maren Elisabeth Vestergård
b. Birgitte Marie Vestergård
c. Mads Christian Vestergård
d. Knud Kr. Vestergård
e. Mathilde Vestergård
f. Jens Vestergård

II.K.4.a. Maren Elisabeth Vestergård er født i Døvling 16. august 1922 og blev gift i Karstoft kirke den 2. november 1943 med

Laust Peder Hansen, der er født i Voerladegård den 2. august 1917, som søn af gårdejer Karl Martin Hansen og hustru Kathrine Kirkegård, Karstoft pr. Skarrild.

Bosat: Gilhøj, Hoven pr. Tarm.

Maren Elisabeth Vestergård gik i skole i Døvling og var elev på Staby Efterskole 1938. Hun er uddannet ved husgerning og er formand for husholdningsudvalget.

Laust Peder Hansen gik i skole i Karstoft friskole og blev uddannet ved landbruget. 1937-38 var han elev på

Danebod Højskole og 1943 overtog han ejendommen Gilhøj, Hoven pr. Tarm. Han har været i bestyrelsen for mejeriet, landboforeningen, kvægavlsforeningen og er stadig i bestyrelsen for J.A.K. og Jerseyforeningen.

De har børnene:

1) Karl Kristian Hansen, bankassistent, født 8.2.1947 i Gilhøj.

2) Jens Trier Hansen, født 12.12.1952 i Gilhøj.

II.K.4.b. Birgitte Marie Vestergård er født i Skarrild 2. maj 1925 og blev gift i Karstoft kirke 17. november 1950 med

Mads Enevoldsen, der er født i Hoven 22. maj 1924, som søn af gårdejer Christen Enevoldsen og hustru Kathrine Mathiesen, Mosevang, Hoven pr. Tarm.

Bosat: "Mosevang", Hoven pr. Tarm.

Birgitte Marie Vestergård gik i skole i Døvling og var 1940 elev på Staby Efterskole. 1945 var hun endvidere elev på Vestbirk Højskole.

Mads Enevoldsen gik i skole i Knaplund og blev uddannet ved landbruget. 1953 overtog han fødegården, efter at have bestyret den i 2 år. 1941-42 var han elev på Vesterlund Efterskole, 1944 på Uldum Højskole, 1948-49 på Lægården Landbrugsskole v/Holstebro, og endelig aftjente han sin værnepligt 1945-46 ved Livgarden i København.

De har børnene:

1) Bodil Enevoldsen, født 23.5.1951 på Tarm Sygehus. Hun er gymnasieelev.
2) Ellen Enevoldsen, født 23.5.1951 på Tarm Sygehus. Hun læser HF.
3) Kathrine Enevoldsen, født 22.6.1953 i Hoven. Stuepige.
4) Kristian Enevoldsen, gymnasiast, født 9.9.1954 i Hoven.
5) Svend Enevoldsen, født 15.9.1956 i Hoven.
6) Erik Enevoldsen, født 15.6.1959 i Hoven,
7) Knud Enevoldsen, født 2.10.1965 i Hoven.

II.K.4.c. Mads Christian Vestergård er født i Døvling 5. april 1927 og blev gift i Karstoft kirke 14. maj 1955 med

Esther Sørine Sørensen, der er født i Karstoft 26. april 1934, som datter af gårdejer Hans Peder Marinus Sørensen og hustru Bertha Marie Kjær, Karstoft pr. Skarrild.

Bosat: Mølleager, Døvling pr. Skarrild.

Mads Christian Vestergård gik i skole i Døvling og blev uddannet ved landbruget. 1952 overtog han fødegården "Mølleager". 1948-49 var han soldat i Sønderborg og 1951-52 elev på Hammerum Landbrugsskole. Tillidshverv: I bestyrelsen for mejeriet, transformatorforeningen, kontrolforeningen samt i hedebruget og idrætsforeningen. Desuden er han medlem af menighedsrådet.

Esther Sørine Sørensen gik i skole i Karstoft og var 1950 på Staby Efterskole. 1954-55 var hun elev på Uldum Højskole og derefter på tilskærerskole hos frk. Laursen i Skjern. Hun har siden 1965 været i skolekommissionen samt været formand i skolenævnet.

De har børnene:

1) Mette Mathilde Vestergård, født 12.4.1956 i Døvling
2) Ejvind Valther Vestergård, født 31.3.1958 i Døvling
3) Lars Michael Vestergård, født 5.12.1963 i Døvling
4) Berthel Marius Kjær Vestergård, født 26.3.1968 i Døvling.

II.K.4.d. Knud Christian Vestergård, gårdejer, gift med Gerda Ruth Kjær.

Bosat: Døvling pr. Skarrild.

II.K.4.e. Mathilde Vestergård er født den 9. september 1930 og døde 12. maj 1939.

II.K.4.f. Jens Vestergård er født i Døvling 10. september 1932 og blev gift i Horsens 26. juni 1965 med

Karen Møller Rasmussen, der er født i Horsens den 7. september 1943, som datter af postvagtmester Ejnar Peter Møller Rasmussen og hustru Cecilie Margrethe Clausen, Horsens.

Bosat: Vejrumbro pr. Viborg.

Jens Vestergård gik i skole i Døvling og blev uddannet ved landbruget. 1965 dimitteredes han fra Silkeborg Seminarium og har siden virket som lærer i Vejrum-Viskum fællesskole. 1953-54 aftjente han sin værnepligt i Viborg.

Karen Møller Rasmussen gik i skole i Silkeborg, Horsens, Frederikshavn og tog 1959 realeksamen fra Horsens. Hun er uddannet sygeplejerske i Silkeborg med ophold på Børkop Sygeplejerhøjskole 1961. Indtil 197o arbejdede hun derpå i Viborg.

De har børnene:

1) Peter Vestergård, født 3o.4.1966 i Viborg
2) dreng, født 14.9.197o i Viborg.

II.K.5. Jens Thorvald Larsen er født i Borris 23. september 1895 og blev gift i Borris kirke den 3o. september 1925 med

Nora Thomsen, født i Borris 2o. oktober 19o3, som datter af Peder Kr. Thomsen og hustru Maren Poulsen.

Bosat: Grønnegade 3o, Ølgod.

Jens Thorvald Larsen blev uddannet ved landbruget og ægteparret havde børnene:

a. Mads Kr. Larsen
b. Peder Kr. Larsen, født 12.12.1928 i Boris, gift med Martha Nielsen. Han er uddannet ved landbruget og bosat i Ejknud, Ølgod.

c. Jens Møller Larsen
d. Mathilda Larsen.

II.K.5.a. Mads Kristian Larsen er født i Graue, Borris sogn, 12. juli 1926 og blev gift i Jernved kirke 19. august 1953 med

II.A. Ane Kirstine og Jens Larsen

II.A.1. Kirstine og Eske Thomsen

II.A.1.a. Kirstine Sofie og Jens Larsen

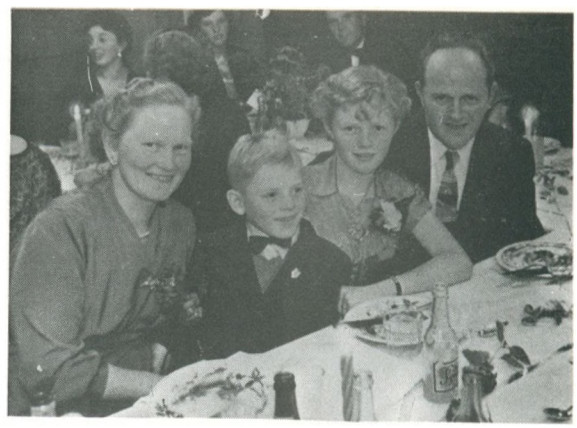

II.A.1.a.1) Ellen og Poul Erik Thomsen

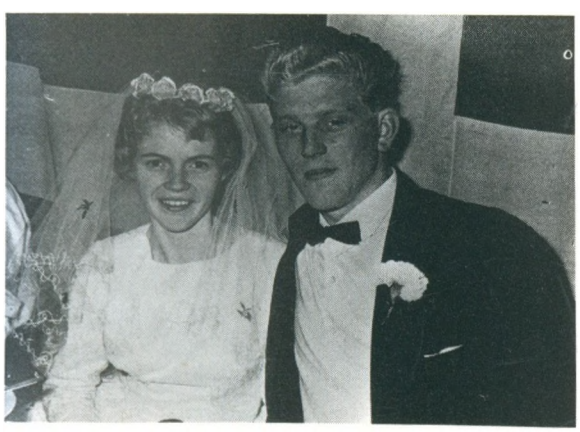

II.A.1.a.1) . a) . Inga og Jørgen Thomsen

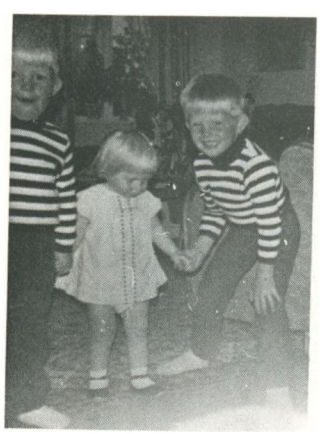

II.A.1.a.1) . a) . Henri, André og Heidi Thomsen

II.A.1.a.1) . b) . Kurt Thomsen

II.A.1.a.2) Eli og Svend V. Larsen m/børn

II.A.1.a.4) . a) . Jette Larsen

II.A.1.a.4) Ruth og Holger Johannes Larsen

II.A.1.a.4) . b) . Kirsten Larsen

II.A.1.a.7) Bodil, Bente og Frede Hansen

II.A.1.a.8) Lise Oda og Mogens Nielsen

II.A.1.a.8) Claus og Helle Nielsen

II.A.1.c. Inger og Emil Thomsen med børn

II.A.1.c.1) Vera og Carl E. Pedersen

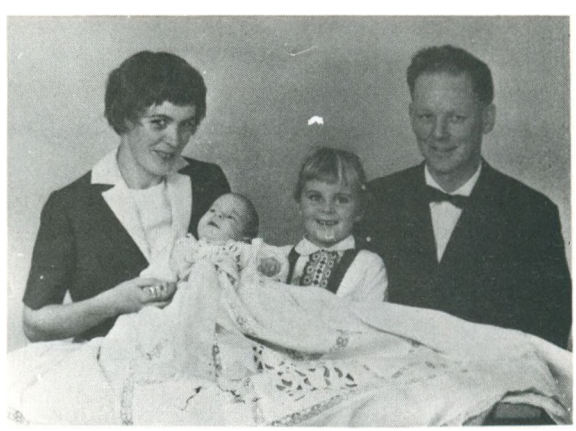

II.A.1.c.3) Kirstine og Augustinus Pedersen

II.A.1.c.4) Henning Thomsen

II.A.1.c.5) Eske Thomsen

II.A.1.d.1) Lis og Preben V. Thomsen

II.A.1.d.1) Mette V. Thomsen

II.A.1.d.3) Kirsten og Erik Thomsen

II.A.1.d. Kamilla og Thomas V. Thomsen

II.A.4. Christian Johannes Larsen

II.A.8. Theodor Kr. Therkildsen

II.A.1.e. Edith og Marius Arne Thomsen

II.A.8. Laura M. Rebekka Larsen

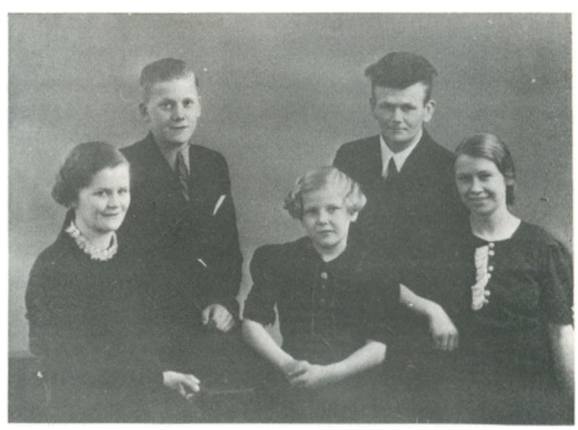

II.A.8. Laura og Theodor Therkildsens børn

II.A.8.c. Anna og Ove Krogh

II.A.8.d. Anna og Jens Rahbek Therkildsen

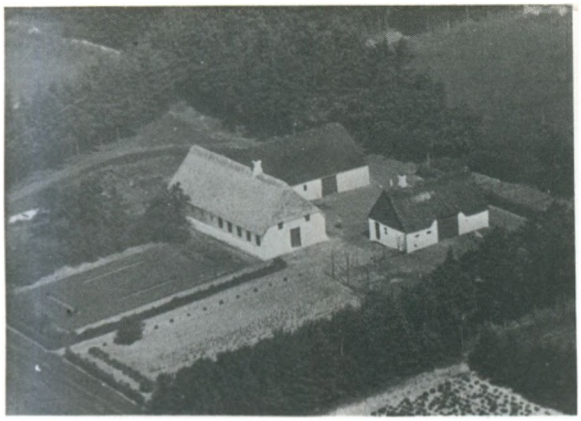

II. B. Meklenborg i Omvrå

II. A. 8. e. Kirsten og Laur. Hansen

II. B. Mette Marie og Niels Rahbek Larsen

II. B. 3. a. Mary og Harry Andersen

II. B. 4. Louise og Hans Jørgensen

II. B. 4. a. Christence og Laur. B. Jørgensen

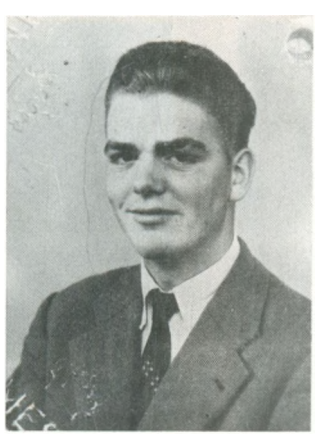

II. B. 4. a. 2) Henning Jørgensen

II. B. 4. a. 4) Lis B. Jørgensen

II. B. 4. a. 3) Ib Laulund

II. B. 5. Karen og Chr. Toksvog Larsen

II. B. 5. a. Niels Rahbek Toksvig Larsen

II.B.5.b. Margit og Chr. Toksvig Larsen

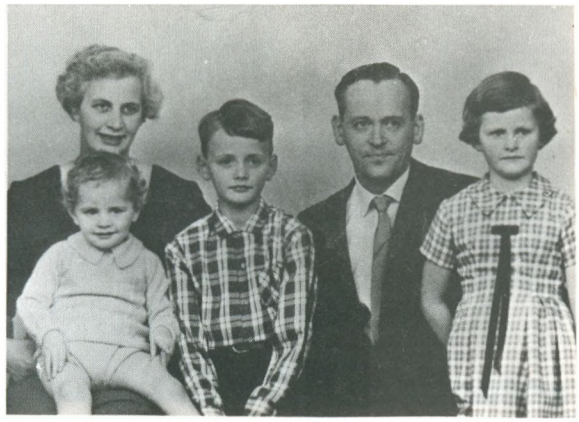

II.B.5.c. Karen og Svend Toksvig Larsen m/børn

II.B.5.c.1) Søren Toksvig Larsen

II.B.5.c.2) Kirsten Toksvig Larsen

II.B.5.d. Meta og Enricco Bjerre

II.B.7.a. Grethe og Svend Rahbek Larsen m/børn

II.B.7.b. Kjeld Rahbek Larsen

II.B.7.c. Mette Ruth Rahbek Larsen

II. Kirstine og Lars Jensen Meldgårds børn og svigerbørn

II.B.8. Ingrid og Carl Chr. Larsen

II.B.8.a. Asta og Peder Søndergård

II.B.8. Bodil og Steffen Uhre Pedersen

II.B.8.b.1) Margit Uhre Pedersen

II.B.9. Mette og Bojle Bojlesen med familie

II.B.9.a. Kirsten J. Vogensen

II.B.9.a. Hans Axel Bojlesen

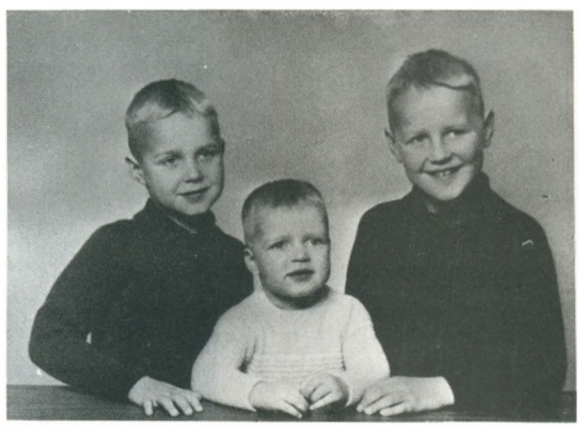

II.B.9.a. Kirsten og Hans Axel Bojlesens børn

II.B.9.c. Olga Solveig Bojlesen

II.D.1. Frederikke og Peder Pedersen med børn

II.D.1.b. Mary Pedersen

II.D.1.b.1) Chr. Max Pedersen

II.D.1.b.1) Lis Pedersen

II.D.1.b.1) . a) . Stefan Pedersen

II. D. 3. Maren og Hans Junker

II. D. 5. Kr. Meldgård Pedersen med søskende

II. D. 5. Kirsten og Kr. Meldgård Pedersen

II. D. 5. Signe og Kr. Meldgård Pedersen

II. D. 5. a. Johanne og Kr. Rahbek Pedersen

II. D. 5. a. 1) Martha og Henning Skjødt med børn

II. D. 5. a. 2) Irma Rahbek Pedersen

II. D. 5. a. 3) Gurli og Hans Chr. Nielsens bryllup

II. D. 5. a. 4) Anny og Kurt Kristensen

II. D. 5. b. Helga og Niels Meldgård Pedersen

II. D. 5. b. 1) Edith og Iver Hansen med børn

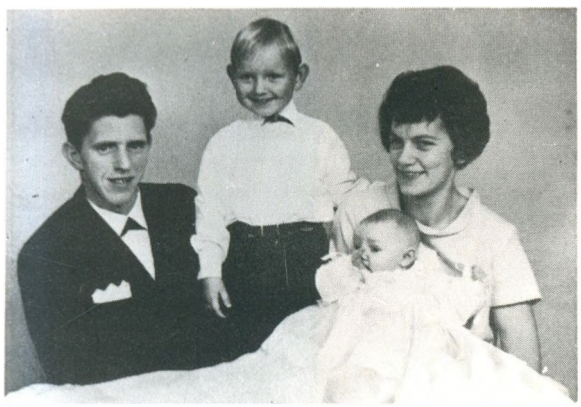

II. D. 5. b. 3) Sigrid og Chr. P. Jensen med børn

II. D. 5. c. Esther og Peder Jessen med sønnen

II. D. 5. g. Børge Meldgård Pedersen

II. D. 5. g. Ellen, Christian og Lars Pedersen.

II. D. 5. h. Kristiane M. Pedersen

II. D. 5. h. Flemming C. Poulsen

II. D. 5. h. Kirsten, Conni og Bjørn Meldgård Poulsen

II. D. 5. j. Vagn Meldgård Pedersen

II. D. 5. j. Åse Stærkjær Hansen

II. D. 5. j. Åse og Vagn Meldgård Pedersens børn

II. D. 5. k. Jonna og Henning Meldgård Pedersen

II. D. 5. k. Jonna og Henning M. Pedersens børn

II. D. 6. Emanuel Poulsen med familie

II. D. 6. a. Astrid og Niels Arne Poulsen

II. D. 6. b. Magda og Peder Egsgård

II. D. 6. b. 1) Niels Egsgård

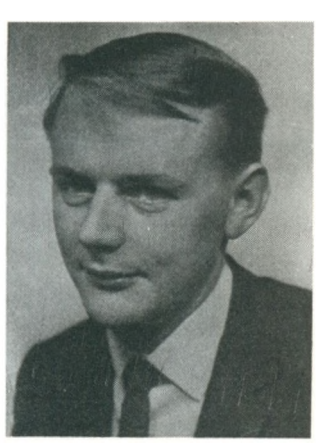

II. D. 6. b. 3) Benny Egsgård

II. D. 6. c. 1) Magny og Bjarne Poulsen

II. D. 6. d. Eva og Niels Jensen

II. D. 6. d. Else Meldgård Jensen

II. D. 6. j. Gunnar Meldgård Pedersen

II. D. 6. j. Maja Kristensen

II. D. Signe og Kr. Meldgård Pedersens bryllup

II. D. 7. Bodil og Hans Møbjerg Pedersen

II. E. Jeppe Kr. Andersen

II. E. Madsine Larsen

II. E. 1. Marie og Niels Skovbjerg

II. E. 1. a. Jenny og Olav Steffensen

II. F. Fem med navnet: Søren Grønborg

II. F. Ane Nielsine Sofie Larsen

II. F. 1. Axel B. J. Mortensen

II. F. 3. Ane Sofie K. Eskesen

II. F. 3. a. Grethe og Søren Grønborg Mortensen

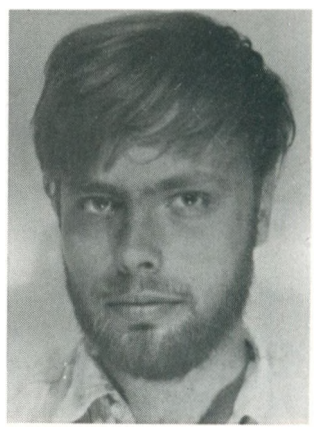

II. F. 3. a. 1) Erik Grønborg Mortensen

II. F. 3. b. Betty og Eli Trier Jensen

II. F. 6. Mette og Jens Kjær Andersen

II. F. 6. a. Kristian Kjær

II. F. 6. a. Ruth Braadh-Sørensen

II. F. 6. a. Jette, Hanne og Susanne Kjær

II.K.4.f. Karen og Jens Vestergård

II.F.6.c. Karen og Erik Kjær

II.F.6.c. Karen og Erik Kjærs børn

II.B.1. Laura og Theodor Rasmussen

II.K.4. Mette og Jens Kr. Vestergård

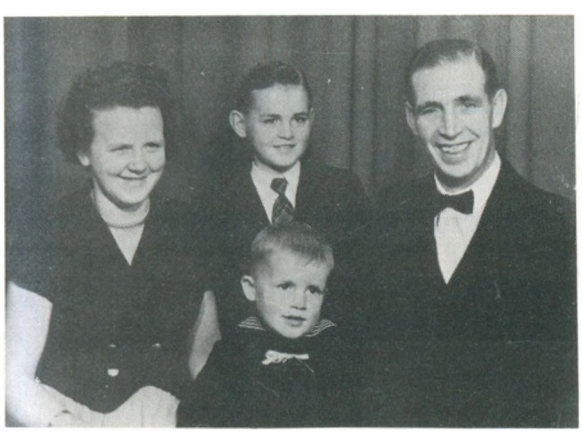

II.K.4.a. Maren og Laust Peder Hansen med børn

II.K.4.b. Birgitte og Mads Enevoldsen

II.K.4.c. Ester og Mads Vestergård med børn

II.K.4.d. Gerda og Knud Vestergård

Ella Blåbjerg, født i Bobøl, Føvling sogn, 1. april 1934, som datter af landmand Anius Pedersen Blåbjerg og hustru Abelone Hansen.

Bosat: Hjedding, Ølgod.

Mads Kristian Larsen var 1941-42 elev på Staby Efterskole og blev derefter uddannet ved landbruget. 1948-49 aftjente han sin værnepligt i Randers og derefter arbejdede han forskellige steder indtil 1953, da han købte ejendommen i Hjedding ved Ølgod, hvor han stadig bor.

Ella Blåbjerg gik i almindelig folkeskole i 7 år og blev uddannet ved husgerning.

De har børnene:

1) Kurt Blåbjerg Larsen født 22.4.1954 i Hjedding.
2) Elis Larsen, født 10.8.1956 i Hjedding.
3) Anitta Larsen, født 22.9.1961 i Hjedding.
4) Hella Larsen, født 13.11.1963 i Hjedding.

II.K.5.c. Jens Møller Larsen er født i Graul, Borris sogn, den 4. oktober 1933 og blev gift i Ølgod 19. maj 1961 med

Else Marie Andersen, der er født i Egknud, Ølgod sogn, den 14. oktober 1939, som datter af gårdejer JensLaurids Andersen og hustru Nielsine Bendtsen, Egknud pr. Ølgod.

Bosat: Nordbjerggård, Lindbjerg pr. Ølgod.

Jens Møller Larsen gik i skole i Helgård pr. Borris og er uddannet ved landbruget. 1961 overtog han Nordbjerggård i Lindbjerg pr. Ølgod. 1954-55 aftjente han sin værnepligt i Tønder og Fredericia og 1955-56 var han elev på Borris Landbrugsskole. Han har endvidere været i bestyrelsen for Ungdomsforeningen.

Else Marie Andersen gik i skole i Lindbjerg og blev uddannet ved husgerning. 1960 var hun elev på Viborg Gymnastikhøjskole og 1955 var hun på Skibelund Efterskole. Hun har ligeledes været i bestyrelsen for Ungdomsforeningen.

De har børnene:

1) Hanne Larsen, født 23.6.1962 i Lindbjerg
2) Birthe Larsen, født 5.4.1965 i Lindbjerg.

II.K.5.d. Mathilde Larsen er født i Borris den 3. september 1935 og blev gift med

Knud Tranberg, landmand,

Bosat: Hingsbjerg, Ølgod.

III. Visti Madsen Rahbek er født i Borris den 12. marts 1822, og han døde i Borris den 2. februar 1861.

IV. Jens Madsen Rahbek er født i Borris den 23. november 1823, og han døde som lille.

V. Jens Madsen Rahbek er født den 4. november 1825, og han døde den 25. juli 1872. Han blev gift den 12. maj 1856 i Sønder Omme kirke med

Karen Kristine Kristensdatter, der er født i Sønder Omme den 1. marts 1831 som datter af husmand Christian Madsen, Sønder Omme.

De har børnene:

A. Christen Madsen Rahbek, født i Borris den 7. november 1858 og død samme sted den 1. marts 1862.
B. Kirstine Marie Rahbek, født i Borris den 17. april 1857 og døde samme sted den 22. januar 1861.
C. Eske Peder Jensen Rahbek, født i Borris i 1860 og død den 18. februar 1867.
D. Maren Tarp Rahbek
E. Kirstine Teodora Rahbek
F. Christen Madsen Rahbek, født i Borris den 27. februar 1863 og død samme sted den 14. marts 1866.
G. Eske Peder Jensen Rahbek, født i Borris 1869 og død den 9. marts 1870.

V.D. Maren Tarp Rahbek døde i Silkeborg den 29. december 1930. Hun blev gift i Sdr. Omme kirke den 10. november 1890 med

Christen Nielsen, der er født i Stjær 20. juni 1866 og som døde i Silkeborg i april måned 1933. Han var søn af gårdejer Niels Pedersen og hustru Karen, Stjær.

Maren Tarp Rahbek blev født i Borris den 24. juli 1865.

De havde børnene:

1. Asta Rahbek Nielsen
2. Aage Rahbek Nielsen, født 11.2.1893, død februar 1904.
3. Frida Rahbek Nielsen
4. Ejnar Rahbek Nielsen
5. Svend Aage Rahbek Nielsen.

V.D.1. Asta Karen Rahbek Nielsen er født i St. Hoverdal, Hover sogn, den 6. august 1892 og blev gift i København 16. juli 1916 med

Oluf Andersen Ascanius, der er født i Uglev den 12. august 1885 og som døde i Silkeborg 27. december 1967. Han var søn af skolelærer Lars Andersen og hustru Kirk Ascanius, Uglev pr. Uglev.

Bosat: Frederiksberggade 81, Silkeborg.

Asta Karen Rahbek Nielsen gik i skole hjemme med privatlærerinde og var derefter i 1907 elev på Krabbesholm Efterskole. Hun er uddannet hos boghandler Madsen i Tarm og har desuden arbejdet hos boghandler Thorkildsen i Haslev.

Oluf Andersen Ascanius gik i skole i Odby pr. Uglev og er uddannet ved forstvæsenet hos skovridder Brüll, Bornholm. Efter 1½ år på St. Hoveddahl, Hover, hos svigerforældrene og 2 år ved skovreguleringen kom han som forstmand indenfor Ø.K. til Singapore og Kuala-Lumpur 1909-28. Han har virket som foredragsholder og har endvidere skrevet 4 bøger om Østen: "Syv år i Siams jungle" 1935, "Min flod min verden" 1938, "Under Malayas himmel" 1937 og "Blandt Asiens urbefolkning" 1936.
Han virkede som inspektør for Hafnia i Silkeborg.

De har børnene:

a. Knud Rahbek Ascanius
b. Erik Holger Rahbek Ascanius.

V.D.1.a. Knud Rahbek Ascanius er ambassadesekretær og bosat: Bakkehaven 22, Hørsholm.

V.D.1.b. Erik Holger Rahbek Ascanius er født i København 16. maj 1922 og blev gift i Hørsholm den 21. maj 1949 med

Ellen Ulla Hansen, der er født i Roskilde den 29. januar 1928, som datter af værkfører Jens Valdemar Hansen og hustru Viola Petra Ulrichsen.

Bosat: Them.

Erik Holger Rahbek Ascanius blev student fra Th. Langs skole i Silkeborg 1941 og blev 1948 forstkandidat fra København. 1948-49 aftjente han sin værnepligt i garderhusarregimentets 1. eskadron (til hest) og 195o-6o rejste han indenfor Ø.K. til Malaysia. 196o købte han the- og krydderi importforretning i Them.

Ellen Ulla Hansen tog realeksamen fra Engelsborgskolen i Lyngby og var 1945-46 elev på Mariaforbundets husholdningsskole. Hun er uddannet barneplejerske og var 1948-49 i Schweitz og 1951-59 i Malaysia.

De har børnene:

1) Karen Rahbek Ascanius er født 23.9.195o i Hørsholm.
2) Jens Rahbek Ascanius, født i Malaysia 1o.3.1953 og død ved ulykke 8. oktober 1968.
3) Mads Rahbek Ascanius, født 24.4.1956 i Malaysia.

V.D.3. Frida Rahbek Nielsen er født i St. Hoverdal 8. november 1895 og blev gift i København 22. oktober 1916 med

Niels Børge Ludvigsen, der er født i Skive den 22. oktober 189o, som søn af købmand Hans Ludvigsen og hustru Kristine, Skive.

Bosat: Møllegade 5, Silkeborg.

Niels Børge Ludvigsen er cand. pharm.

Frida Rahbek Nielsen fik privatundervisning hjemme på gården og kom 191o til Kunstakademiet i København og siden på tegne og kunstindustriskolen for kvinder. Efter sin mands død begyndte hun for alvor at male og 194o flyttede hun til Silkeborg, hvor hun underviste i maling og

kunstforståelse. Endvidere har hun været i bestyrelsen for Silkeborg Kunstforening. Det skal yderligere nævnes, at Frida Rahbek Nielsen har rejst USA rundt gennem flere år.

De har sønnen:

a. Hans Børge Ludvigsen, gift med Elisabeth Jeannette Donn. Han er assurandør og bosat i Florida. Ægteparret har 3 børn.

V.D.4. Ejnar Rahbek Nielsen gift med Jenny Vestergård og bosat i Amerika. Ejnar Rahbek Nielsen er født 11. juni 1897, og han døde 1949. Han var farmer, pelsjæger, m.m. I ægteskabet er 1 barn, der er gift.

V.D.5. Svend Åge Rahbek Nielsen er født i St. Hoverdal, Hover sogn, den 27. august 1906 og blev gift i Gammelstrup kirke den 15. maj 1929 med

Sigrid Nielsen, der er født i Gammelstrup 14. november 1905, som datter af gårdejer Laust Nielsen og hustru Mette Marie Østergård, Gammelstrup pr. Stoholm.

Bosat: Skolevej 56, Ans.

Svend Åge Rahbek Nielsen gik i skole i Hover og blev uddannet ved landbruget. 1929-41 havde han en ejendom i Ans, hvor han drev hønseri og frugtavl og derefter købte han et gartneri i skolegade 56, hvor han stadig bor. 1922-23 var han på Nordborg Slots Efterskole og 1926-27 på Krabbesholm Højskole. Han har endvidere været i bestyrelsen for Havebrugsforeningen.

Sigrid Nielsen gik i skole i Gammelstrup og er uddannet ved husgerning. 1926 var hun elev på Krabbesholm Højskole.

De har børnene:

a. Inge Rahbek Nielsen
b. Kirsten Rahbek Nielsen.

V.D.5.a. Inge Rahbek Nielsen, gift med Helmer Johansen, ingeniør, Bosat: 24 Glendower Ave., Eastwood, N.S.W.

V.D.5.b. Kirsten Rahbek Nielsen, gift med Finn Knudsen, ingeniør, Bosat: Rønnebærvej 2, Høng.

V.E. Kirstine Teodora Rahbek er født i Borris den 3. juni 1861, og hun blev gift den 3. juni 1884

Kristen Sørensen, der er født i Tarm den 8. april 1858.

1. Alfred Rahbek Sørensen
2. Dagmar Rahbek Sørensen
3. Erhardt Rahbek Sørensen

V.E.1. Alfred Rahbek Sørensen er født i Tarm den 3o. december 1886 og døde i Tarm 29. juli 1966. Han blev gift i Brejning kirke den 2o. marts 19o6 med

Abelone Severine Knudsen, der er født i Brejning pr. Spjald, den 24. marts 188o og som døde i Tarm 14. juni 1965. Hun var datter af gårdejer Laust Knudsen og hustru Jørgine Nielsen, Brejning.

Bosat: Tivoliejer i Tarm.

V.E.1.a. Valborg Rahbek Sørensen er født i Kristrup 12. januar 19o7 og blev gift i Ulfborg kirke 24. august 1926 med

Peder Ingver Mouritzen, der er født i Tarm 3o. december 1897 og som døde i Tarm 14. januar 1961. Han var søn af manufakturhandler Anton Mouritzen og hustru Ulrikka Pirchert, Tarm.

Bosat: Skjernvej 3o, Tarm.

Valborg Rahbek Sørensen gik i skole i Ulfborg og var 4 år i boghandlerlære i Tarm inden giftermålet. Tillidshverv: i bestyrelsen for gymnastikforeningen, i sognerådet 1958-66, i menighedsrådet siden 1965, kirkeværge og kirkegårdsværge fra 1969, i aftenskolenævnet og børneværnet samt domsmand fra 1962. Hun har været formand for konservativ kvindekreds i 3 år samt kasserer for konservativ vælgerforening. Endvidere har hun været formand for socialudvalget 1962-66 m.fl.

Peder Ingver Mouritzen gik i skole i Tarm og tog preliminæreksamen. 1948 blev han uddannet bankassistent og derefter virkede han som sygehusinspektør, idet han siden 1926 havde været regnskabsfører for Tarm Sygehus. Han har været formand i Sundhedskommissionen.

De har datteren:

1) Esther Rahbek.

V.E.1.a.1) Esther Rahbek Mouritsen er født i Tarm 24. august 1927 og blev gift i Tarm kirke den 16. august 1953 med

Erik Jespersen, der er født i Snedsted den 1o. februar 1928, som søn af slagter Carl Jespersen og hustru Erna Madsen, Nykøbing M. Carl Jespersen var født 22. september 19o6 i Hundborg og Erna Madsen den 19. september 19o9 i Vestervig.

Bosat: Strandvejen 7, Nr. Nebel.

Esther Rahbek Mouritsen gik i skole i Tarm og blev matematisk student 1946 fra Vestjysk Gymnasium. Indtil 195o var hun elev ved Søndergades Apotek i Aarhus og samme år tog hun medhjælpereksamen i København. Hun har været 1/2 år i Varde på Løve Apoteket og 1952 blev hun cand.pharm. fra København. Hun har siden arbejdet 1 år i Ringkøbing, 6 år på Gorms Apotek i Vejle og fra 196o i Nr. Nebel.

Erik Jespersen gik i skole i Snedsted og tog realeksamen fra Hurup. 1947 blev han matematisk student fra Tarm og 1952 cand. pharm. fra København. Han har ligeledes arbejdet i Thisted, Vejle og fra 196o i Nr. Nebel. Tillidshverv: formand for Forældrerådet i pigespejderne, i bestyrelsen for Borgerforeningen, i skolenævnet og er nu i kommunalbestyrelsen.

De har børnene:

a) Hanne Rahbek Jespersen, født 8.7.1954 i Vejle
b) Klaus Rahbek Jespersen, født 26.7.1957 i Vejle
c) Peder Rahbek Jespersen, født 17.5.1962 i Tarm Sygehus.

V.E.1.b. Se under: Supplementer!

V.E.1.c. Kristian Rahbek Sørensen er født i Ulfborg den 12. oktober 1910 og blev gift i Hedeby, Skjern sogn, den 22. september 1932 med

Ida Amalie Miltersen, der er født i Randers den 29. maj 1911, som datter af bogbinder Johan Chr. Miltersen og hustru Anna Kirstine Miltersen, Skjern.

Bosat: Skjernvej 28, Tarm.

Kristian Rahbek Sørensen gik i skole i Ulfborg og forskellige andre steder og blev udlært snedker hos Knud Mogensbjerg i Ulfborg. 1928 rejste han med faderens tivoli og 1932 begyndte han med eget tivoli. 1931 aftjente han sin værnepligt ved Ingeniørtropperne i København og 1942-66 har han været bosat i Randers.

Ida Amalie Miltersen gik i skole i Skjern og er udlært i broderi hos fru Alife Jensen, Skjern. Hun er uddannet ved husgerning og har været pige hos svigermoderen b.a.

De har børnene:

1) Else Rahbek Sørensen
2) Niels Rahbek Sørensen gidt med Birgitte Lindberg.
3) Ellen Rahbek Sørensen.

V.E.1.c.1) Else Rahbek Sørensen er født i Tarm, Egvad sogn, den 22. april 1933 og blev gift i Randers den 1. oktober 1955 med

Hans Nielsen, der er født i Ørslev-kloster den 31. marts 1931, som søn af arbejdsmand Evald Nielsen og hustru Kristine Olsen, Stoholm, Jylland.

Bosat: Knudsgade 37, Brønderslev.

Else Rahbek Sørensen gik i skole i Randers, hvorfra hun tog preliminæreksamen. Efter ophold på Testrup Sygeplejeforskole blev hun 1952-55 uddannet sygeplejerske på Ski-

ve Sygehus.

Hans Nielsen gik i skole og kom derefter som portør til Skive Sygehus. Han blev siden uddannet plejeassistent på Statshospitalet i Viborg og 1957 blev han forflyttet til et nyt hospital i Brønderslev.

De har børnene:

a) Lone Rahbek Nielsen er født i Viborg 2o.4.1956.
b) Helle Rahbek Nielsen er født i Brønderslev 26.7.1966.

V.E.1.c.3) Ellen Rahbek Sørensen er født i Tarm, Egvad sogn, den 27. april 1941 og blev gift i Randers den 28. marts 1959 med

Søren Alfred Thorsen, der er født i Nr. Borup, Randers sogn, den 17. juli 1935, som søn af arbejdsmand Anders Thorsen og hustru Anne Marie Jensen, Randers.

Bosat: Husarvej 3, Randers.

Søren Alfred Thorsen er maler og i ægteskabet er børnene:

a) Lars Rahbek Thorsen, født 23.7.1959 i Randers.
b) Ole Rahbek Thorsen, født 25.8.1961 i Randers.
c) Kristian Rahbek Thorsen, født 8.1o.1964 i Randers.
d) Tina Rahbek Thorsen, født 19.4.1967 i Randers.

V.E.2. Dagmar Rahbek Sørensen er død. Hun var gift med

Johannes Jensen, der er gift anden gang.

Bosat: Harald Jensens Plads 3, Aarhus.

De har børnene:

a. Villy Rahbek Jensen
b. Helle Rahbek Jensen, gift med Svend Klank.
c. Jørgen Rahbek Jensen.

V.E.3. Erhardt Rahbek Sørensen er gift med Bertha og
Bosat: Chicago, U.S.A.

V.F. Christian Madsen Rahbek
Død som lille

V.G. Eske Peder Jensen Rahbek
Død som lille.

VI. Jens Christian Madsen Rahbek er født i Borris den 24. juni 183o, og han døde samme sted som lille.

VII. Bodil Kirstine Rahbek er født i Borris den16. februar 1828, og hun var gift 1. gang med

Christian Madsen, og 2. gang med

Rasmus Jensen.

DERES EFTERKOMMERE FINDES PÅ SIDE 454 til 479.

VIII. Niels Madsen Rahbek er født i Borris den 13. juni 1833, og han døde samme sted den 29. juni 1837.

IX. Stephan Madsen Rahbek er født i Borris den 2o. september 1835, og han døde samme sted den 15. juli 1837.

V.D. Kristen Nielsen

V.D.1. Aste og Oluf Ascanius

V.D.3. Frida Rahbek

V.D.3.a. Elsebeth og Hans Ludvigsen med børn

V.D.5. Sigrid og Svend Åge Rahbek

V.E. Kristine og Chr. Sørensens efterkommere

V.E.1. Abelone, Alfred og Chr. Rahbek Sørensen

V.E.1.a. Valborg Rahbek Sørensen

V.E.1.a. Peder Mouritsen

V.E.1.a.1) Esther Rahbek Jespersen med børn

V.E.1.a.1) Erik Jespersen med børn

V.E.1.c. Ida og Kr. Rahbek Sørensen

V.E.1.d. Ingrid Rahbek Sørensen