



Dette værk er downloadet fra Danskernes Historie Online

Danskernes Historie Online er Danmarks største digitaliseringsprojekt af litteratur inden for emner som personalhistorie, lokalhistorie og slægtsforskning. Biblioteket hører under den almennyttige forening Danske Slægtsforskere. Vi bevarer vores fælles kulturarv, digitaliserer den og stiller den til rådighed for alle interesserede.

Støt vores arbejde – Bliv sponsor

Som sponsor i biblioteket opnår du en række fordele. Læs mere om fordele og sponsorat her: <https://slaegtsbibliotek.dk/sponsorat>

Ophavsret

Biblioteket indeholder værker både med og uden ophavsret. For værker, som er omfattet af ophavsret, må PDF-filen kun benyttes til personligt brug.

Links

Slægtsforskerens Bibliotek: <https://slaegtsbibliotek.dk>

Danske Slægtsforskere: <https://slaegt.dk>

Bogen om
Luis og Camilla
Bramsens
efterkommere



Bogen om
Luis og Camilla Bramsens
efterkommere

Redaktionen takker følgende virksomheder
for megen hjælp og indsats ved bogens tekniske
fremstilling:

Tegnestuen Nivå
Grafiker Kjeld Brandt
Frost Papir A/S
Henriksen og Blom
Aarhus Stiftbogtrykkerie A/S, Århus
Chr. Hendriksens Bogbinderi A/S, Skive

ISBN 87-981153-0-8

Bogen om Luis og Camilla Bramsens efterkommere

En illustreret slægtsoversigt

Oprindeligt samlet og udgivet 1949 af Bo Bramsen

Ajourført 1980 af

Christopher Bo Bramsen Ludvig Ernst Bramsen
Birgitte Hueg Annette Wiberg

København 1980

Trykt som manuskript
København 1981



Ludvig
9 1/2 Aar

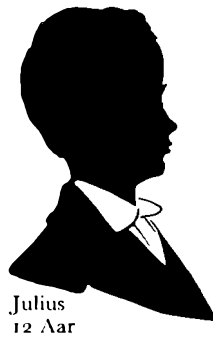

Julius
12 Aar



Harriet
11 Aar



Luis Bramsen
38 Aar



Camilla Bramsen
36 Aar



Alfred
5 1/2 Aar



Aage
1 1/2 Aar



Eliza
3 1/2 Aar



William
6 1/2 Aar

Silhuetter af Camilla og Luis Bramsen med 7 af Børnene. Originalen dateret 22. Februar 1857,
(Tilhører Karen Falck)

Forord

I 1949 udarbejdede Bo Bramsen "Bogen om Luis Bramsens efterkommere". Den generation, der er vokset op med familiebogen som fast husinventar, har i de mellemliggende 30 år udvidet gamle Luis og Camillas efterslægt i imponerende omfang.

Fra mange sider har der i tidens løb været udtrykt ønske om at få familiebogen ført à jour - dels for at de ældre kunne følge med i familiens udvikling, og dels for at de yngre kunne få lidt orden i deres familiekundskaber.

På denne baggrund nedsatte vi i 1977-78 en redaktion bestående af repræsentanter født i tidsrummet 1935-45.

Opgaven var nok lidt sværere, end vi fra begyndelsen havde forestillet os. Ifølge familiepyramiders natur betød medtagelsen af endnu en generation med ægtefæller og børn faktisk en fordobling af bogens omfang. Dertil kom enkelte familiemedlemmers påstand om, at tiden var løbet fra slægtsbøger, og at slægtskab i 6.-7. generation er så tyndt, at en videreførelse af familiebogen ikke syntes fornøden. Fra andre familiemedlemmer, selv de mest positive, kunne det endvidere tage overordentlig lang tid at få fremsendt de ubedte oplysninger og fotografier. Disse forhold har været medvirkende til, at bogen enkelte steder mangler billeder og tekster, samt at arbejdets afslutning har trukket længere ud end oprindeligt forudset!

Men omsider foreligger altså 2. udgave.

Ud over de 297 personer, der var omtalt og afbildet i 1949-udgaven, har 329 personer i de mellemliggende år tilsluttet sig kredsen af Luis og Camilla Bramsens efterkommere. 1980-udgaven omfatter således ialt 626 personer.

Denne bog bygger videre på 1949-udgaven, således at der for de personers vedkommende, som dengang var optaget som "voksne", kun er foretaget en à jourføring i teksten.

De personer, der pr. 1. maj 1978 var fyldt 18 år, er som hovedregel blevet optaget som "voksne" i den nye udgave med egen side og med personlige oplysninger, hvori mod de yngre familiemedlemmer alene optræder som "børn". Redaktionen er i princippet afsluttet pr. 1. januar 1979.

Udstyret i 1980-udgaven afspejler den økonomiske situation i Danmark. Vi har ikke søgt at fremstille et pragtværk, men har tværtimod lagt vægt på at holde prisen nede. Af den grund er der tale om et fotografisk genoptryk af den gamle udgave forsynet med nye tilføjelser. For ikke at gøre bogen for uhelderlig har vi endvidere for de seneste generationers vedkommende opført billeder og tekster på samme side. Dette har medført, at de biografiske oplysninger om disse generationer er blevet væsentlig kortere end de tidligere generationers. Redaktionen har også påtaget sig alt det manuelle arbejde med udførelse af ombrydning m.m. Denne indsats har gjort det muligt at holde prisen nede, men har selvsagt medvirket til, at bogen først foreligger nu.

Kapitlet om Bramsen-slægternes oprindelse (se side 7-12) er blevet udvidet i forhold til første udgave. Endvidere er den slægtstavle, der var indlagt løst i første udgave, blevet à jourført og en nu optaget i selve bogen (se side 356-367). Endelig er registreret til hele bogen for de gifte kvinders vedkommende blevet udvidet til også at omfatte deres efternavne som ugifte.

Vi vil gerne benytte lejligheden til at takke de familiemedlemmer, som på den ene eller anden måde har bistået redaktionen. Det gælder bl.a. Thomas Blom, Marie-Louise Bramsen, Marianne Haslund-Christensen og Lennart Ricard.

I forordet til bogens første udgave skrev forfatteren: "Det er mit håb, at en eller anden af de mange små personer, som er afbildet i de yngste generationer, engang ad åre vil fortsætte dette familiepuslespil til styrkelse af den familiefølelse, som er typisk for alle Luis Bramsens efterkommere - selv om den undertiden skjuler sig bag en næsten uklædelig tilbageholdenhed."

Vi håber, at vi med denne nye udgave af familiebogen har givet de næste generationer mulighed for at gøre sig bekendt med den efterhånden meget store kreds af Luis og Camilla Bramsens efterkommere.

København, december 1980.

Christopher Bo Bramsen · Ludvig E. Bramsen

Birgitte Hueg · Annette Wiberg

Bramsen-slægternes oprindelse

Mens denne bog i øvrigt tager sigte på at gøre rede for *Luis og Camilla Bramsens* efterkommere, gøres der i dette indledningskapitel rede for, hvad der foreligger om oprindelsen til navnet Bramsen, om Luis Bramsens forfædre og om andre Bramsen-slægter.

Navnet Bramsen

Fornavnet *Bram* er et gammelt nordisk navn. *Bram* betyder "den der larmer, praler eller råber op". Som substantiv betyder *bram* "pomp, pragt eller pral", og ordet bruges stadig i udtrykket "med brask og bram", og i adjektivet "bramfri". Vi kender flere eksempler på, at personer i 11-1200 tallet har heddet *Bram* til fornavn¹⁾.

Af de gamle danske stednavne kan vi også udlede, at navnet *Bram* har været anvendt i den sene vikingetid. Det er almindeligt antaget, at sammensatte stednavne, der består af et personnavn og endelsen *-drup*, *-strup* eller *-torp*, (der betyder udflyttersted) stammer fra slutningen af vikingetiden (10-1100 tallet). Vi kender eksempler på landsbyer med navnet *Bramdrup*, der findes ved Kolding, samt ved Haderslev og ved Christiansfeld i Sønderjylland. *Bramstrup* finder vi på Fyn og ved Randers. Herudover støder vi på Lolland på stednavne som *Bramsløkke* og *Brandstolpe*, der oprindeligt hed *Bramstofte*, samt *Bramsnæs* på Sjælland. Alle disse stednavne formodes at føre tilbage til personer, der har heddet *Bram*.

Det ældste eksempel på navnet *Bramsen*, som patronym, dvs. svarende til "søn af *Bram*", kender vi fra forskellige beskrivelser af Bråvalla-slaget, der formentlig fandt sted i 6-700 tallet i Sverige mellem danskerkongen Harald Hildetand og den svenske konge Sigurd Ring. I en islandsk saga, Sogubrot af Fornkunugum, omtales *Bui Bramu-son* i et kvad som en kriger på danskernes side. I Saxo Grammaticus' "Gesta Danorum", der blev skrevet på latin, omtales den samme kriger som *Bo Brami filius*, hvilket i forskellige senere oversættelser af Danmarkskrøniken til dansk er blevet gengivet som henholdsvis *Bo Bramsön*, *Bo som var Brams søn*, *Bo Brammessøn* og *Bo Bramesøn*. Om denne Bramsen rent faktisk har eksisteret, ved vi ikke, og under alle omstændigheder kan vi ikke regne slægten tilbage til ham, da faste slægtsnavne først langt senere begyndte at gå i arv fra far til søn. Men disse kilder indikerer, ligesom de omtalte stednavne, at navnet *Bram*, og det afledede *Bramsen*, har været kendt omkring 11-1200-tallet, hvor de to omtalte kilder blev nedskrevet.

Blandt de tidligste historiske eksempler på, at personer har heddet Bramsen til efternavn, skal nævnes *Jacobo Bramsøn* (ca. 1260 i Nyborg), *Magni Bramsön* (1347 i Skåne), *Nisse Bramson*, som i 1377 står opført som medlem af St. Laurentiusgildet i Flensborg, samt *Johannes Bramsen*, som omkring år 1400 er rådmand i Ribe. Undertiden forkortedes endelsen på *-sen*-navnene til et genitivt *s*, f.eks. Peders og Mikkel. Efternavnet *Brams* er formentlig opstået på denne måde (f.eks. Ingeborg Brams).

I middelalderen begynder traditionen med, at den ældste søn ofte får sin farfars navn, hvorved der opstår en række alternerende navne. Fra Haderslev kender vi f.eks.

Hans Brambsøn og dennes søn *Bram Hannssøn*. Sønnesønnen kan i givet fald have heddet Hans Bramsøn og så fremdeles.

I 1526 henstiller Frederik I, at rigets førstestand skal antage et fast slægtsnavn, og i løbet af 15-1600 tallet bliver faste slægtsnavne hyppigere, ikke blot hos adelen, men også hos den øvrige befolkning. Sen-navnene følger dog som hovedregel først med som faste slægtsnavne i løbet af 1700-tallet. Helt op i 1880'erne kan man på landet stadig finde eksempler på den traditionelle praksis med skiftende -sen-navne.

Der findes imidlertid eksempler, især blandt præster, og især i Hertugdømmet Slesvig, på at -sen-navne allerede i 15-1600 tallet antages som slægtsnavn og går igen fra far til søn. Dette gælder f.eks. de gamle Bramsen-præster i Øsby, som omtales nedenfor. Navnet Bramsen har været relativt sjældent, og der findes derfor også eksempler på, at navnet er gået videre gennem døtre.

De kristne fornavne, f.eks. Andreas, Peter, Jacob og Johannes, begynder i løbet af 1100-tallet at vinde stærkt indpas i Danmark. Dette sker på bekostning af de mange gamle nodiske navne, herunder Bram, der bliver mere sjældne. Efter alt at dømme har der således næppe været mange personer, der i middelalderen har båret fornavnet Bram, og som derved har kunnet starte en efterslægt med navnet Bramsen som fast slægtsnavn. Dette er grundet til, at Bramsen som efternavn i dag ikke er så udbredt som andre mere hyppigt forekommende "kristne" -sen-navne. Vi finder, at de personer, der bærer navnet Bramsen i 1400- og 1500-tallet hovedsageligt er koncentreret på Haderslev-egnen i Nordslesvig (det nuværende Sønderjylland) og på Rødby-egnen på Lolland. Det er navnlig til disse to områder, at alle, der i dag bærer navnet Bramsen, kan føre deres slægt tilbage. Det er derfor næppe tilfældigt, at det især er i disse to områder, at navnet Bram - som omtalt ovenfor - går igen i flere af de lokale stednavne.

Bramsen-slægten fra Haderslev-egnen

Een af de ældste Bramsen'er, vi kender, er *Andreas Bramsen* (ca. 1500 - 1539). Han var borger i Haderslev i Hertugdømmet Slesvig, men døde i Stubbekøbing på Falster omkring 1539. Hans efterkommere benyttede slægtsnavnet Bramsen samtidig med, at de brugte deres fædrenes navn som -sen-navn.

Andreas' tidligt faderløse søn *Knud (Andersen) Bramsen*²⁾ (1539-1608) blev født i Haderslev. Han studerede i København omkring 1562 og fortsatte sine studier i Rostock og i Wittenberg. Hertug Hans, bror til Christian III, udnævnte ham i 1566 til skolemester ved Bordesholm Klosterskole i Holsten syd for Kiel. I 1568 drog han atter til Wittenberg, hvor han tog magistergraden. I 1570 blev han udnævnt til konrektor ved Den lærde Skole i Haderslev. I 1575 blev han sognepræst i Øsby Kirke, der ligger 10 km øst for Haderslev og som var annekskirke til Haderslev Domkirke. Han forblev i Øsby til sin død i 1608, næsten 70 år gammel. Hans navn er særlig knyttet til en samling velskrevne latinske ligvers "Næniæ", som han udgav i Wittenberg 1569, og som har en vis betydning som kilde til den slesvigske gejstligheds personalhistorie.

Knud Bramsens navn står stadig på præstetavlen i Øsby, blandt de tidligst kendte præster i kirken. Som andre i datiden havde han en latiniseret udgave af sit navn, *Canutus Bramtius*.

Knud Bramsen efterlod blandt flere børn også sønnen *Andreas (Knudsen) Bramsen* (ca. 1580-1656), der i 1608 blev faderens efterfølger som præst i Øsby. Fra hans tid stammer den længe af præstegården, der i dag står opstillet ved Haderslev Museum, og som ifølge dørrammerens inskription blev opført i 1620 af Anders Bramsen.

Andreas Bramsens søn, *Knud (Andersen) Bramsen*, (1610-1694) blev ligeledes præst i Øsby. Han var gift to gange, men efterlod sig ingen børn.

Det er usikkert, om navnet Bramsen er blevet videreført gennem disse Øsby-præster. Samtidig med præsterne har der imidlertid i Haderslev og i Øsby sogn boet flere personer, der har heddet Bramsen⁵⁾, og der er derfor grund til at antage, at de alle har tilhørt den samme slægt.

Blandt disse er *Nis Madtzen Bramsen*, Luis Bramsens tip-tip-oldefar, som i 1600-tallet var gårdmand på halvdelen af fæstegården Steveltgård i Stevelt, 3 km nord for Øsby. Denne halvgård blev i 1675 overtaget af hans svigersøn *Jep Erichsen* (ca. 1640-1700)⁴⁾, der var gift med Nis Bramsens datter *Maren (?) Nisdatter*.

Jep Erichsen og hans kone fik på Steveltgård i ca. 1677 og 1678 to sønner, Nis og Erich, som blev opkaldt efter deres to bedstefædre og som tillige beholdt deres moders slægtnavn, Bramsen. Begge sønner forlod senere Øsby Sogn.

*Nis Jepsen Bramsen*⁵⁾ (1677-1736) flyttede til Højer. Han er Luis Bramsens oldefar og dermed stamfader til den senere Bramsen-linie i København, der er omtalt i denne bog. *Erich Jepsen Bramsen* (1678-1733) flyttede til Sdr. Bjært (syd for Kolding), hvor han blev stamfader til en anden linie af Bramsen-slægten⁶⁾.

Nis Jepsen Bramsen, der ejede hus og var gæstgiver og rådmand i Højer, giftede sig første gang med *Anne*, der døde barnløs i maj 1729. Den 13. april 1731 giftede han sig (54 år gammel) i Øsby Kirke med *Susanne Lihme*, (1688-1765), der var enke efter Øsby-præsten Simon Hansen Gerdes. De boede i Højer, hvor de i 1732 fik deres eneste barn, Simon Nicolaj, der var opkaldt efter moderens første mand, med et latiniseret patronym (Nicolaj = Nissen = Nielsen) som mellemnavn.

Det er muligt, at det var efter opfordring fra fætter *Jens Bramsen*, Erich Jepsen Bramsens søn fra Bjært, der rejste til København, en gang i 1750'erne, at den unge *Simon Nicolaj Bramsen* (1732-1805) begav sig til København. Her møder vi ham for første gang i 1760, hvor han den 22. februar blev gift i Trinitatis Kirke med den jævnaldrende *Anne Cathrine f. Hansdatter Jernbom* (1732-1773), Raskmager Belmers enke fra "Det blå Lam" i Adelgade. Den 23. april samme år fik han borgerskab som tøjmaker. I borgerskabsprotokollen opførtes han som "Simon Nielsen Bramsen, indkommet fra Holsten" (= Hertugdømmerne Slesvig-Holsten). Samme år erhvervede han fra sin svigermoder ejendommen, matr.nr. 303, Sct. Annæ Vester kvarter i Adelgade, hvor han drev sin "fabrique" som tøjfabrikant og dugmager og boede til sin død.

I et skattemandtal 1762 opgiver han følgende om sit omfattende hushold: "Simon Nicolaj Bramsen, Fabriquer, selv Husejer med Hustru og 3 børn: 1 Stifsøn Johan Christoffer Belmer, født 1. Januar 1751, 1 stifdatter, Anne Margrethe Belmer, født December 1753, 1 Søn Johan Nikolaj Bramsen, født 22 Juli 1761. Tillige min Kones første Mands Moder - efter hendes foregivende 91 Aar gammel og nu på sit siette Aar svag og sengeliggende. Dertil tvende ledige Svende... som arbejder og logerer hos mig, samt tvende Læredrenge... foranført alle hos os til Huuse."

Efter Anne Cathrines død giftede han sig den 17. september 1773 i Frederikskirken med *Anne Marie f. Hencke* (1742-1823), enke efter *Otto Heinrich Schubart*. Simon Nicolaj døde af gift den 17. februar 1805 og blev begravet på St. Petri kirkegård. Anne Marie tilbragte sine sidste år hos sønnen, Ludvig Ernst og døde den 19. maj 1823, 81 år gammel. Også hun blev begravet på St. Petri kirkegård.

De to fætre, Jens og Simon Nicolaj, var de første Bramsen'er i København. Jens døde barnløs i 1773. Ved sin død i 1805 efterlod Simon Nicolaj sig ikke mindre end 10 børn. Det blev dog kun sønnen Ludvig Ernst, der førte navnet Bramsen videre.

Ludvig Ernst Bramsen (1777-1828), kontorchef i det Slesvig-Holsten-Lauenborgske Brandforsikrings-Contor, kommerceråd, senere justitsråd, blev født den 10. januar 1777 i København og døde sammesteds den 24. juli 1828, 51 år gammel. Han blev som sine forældre begravet på St. Petri kirkegård.

Fra 1815-28 var han revisor i Det københavnske Brandassurance-Compagnie for Varer og Effecter, og hans navn findes tillige på Rigsbankens sedler fra den tid. Der findes intet portræt af ham, men sønnen Luis har i beskrivelsen af sit barndomshjem i Lille Kirkestræde nr. 100 i sine trykte ungdomserindringer givet følgende karakteristik af sin faders ydre:

“Min fader var en lang mager Mand; enten var han blond eller allerede på den tid graahaaret; jeg kan se Ligheden hos flere af mine Sødskende og tildels ogsaa hos min ældste Søn Julius”.

Ludvig Ernst blev gift den 6. maj 1806 i Trinitatis Kirke med *Marie Christina Beutner*, enke efter materielforvalter *Wilhelm Herrested*. Hun var født den 23. september 1776 og døde den 6. juli 1863 i sønnen Luis' villa “Tharand” på Frederiksberg, 86 år gammel. Hun var datter af den tyskfødte tøjmaker, *Johan Georg Beutner* (1741-1804) og hustru *Marie (Larsdatter?)* fra Greve Sogn ved Køge. På billedet nedenfor (ca. 1845) ses Marie Bramsen omgivet af sine 8 børn.



Det ældste billede i slægtens eje

Luis Bramsen med sin mor og sine ældre søskende. Fotograferet ca. 1845.

Ludvig (Luis) Ernst Bramsen
• 1819

Peter Adolph Feilberg
Bramsen
• 1816

Marie Cathrine (Mikke)
Tetens f. Bramsen
• 1809

Ida Klein
f. Bramsen
• 1815

Louise Ernestine Moltke
f. Bramsen
• 1806

Marie Christina
Bramsen f. Beutner
• 1776

Lorentz Bertelsen
Bramsen
• 1808

Vilhelmine (Mine)
f. Bramsen
ugift • 1813

Georgine (Gine) David
f. Bramsen
• 1811

Vi må kunne konkludere, at navnet Bramsen som slægtsnavn *kan* være opstået flere steder i Danmark i løbet af 14-1600-tallet. Dette synes især at have været tilfældet i Sønderjylland og på Lolland. Mens der således næppe er tale om een stor Bramsen-slægt, har det vist sig, at næsten alle de personer, der i dag bærer navnet Bramsen, kan føre deres slægtsnavn tilbage til enten Sønderjylland eller Lolland.

Af de ca. 500 personer, der i dag bærer navnet Bramsen, bor ca. 50 uden for Danmark, hovedsageligt i USA, Canada, Argentina, Sverige og Frankrig. Blandt Luis og Camilla Bramsens efterslægt, der er omtalt i nærværende bog, bærer i dag 55 familie-medlemmer navnet Bramsen.

København, december 1980.

Christopher Bo Bramsen

Noter

1. Se eksemplerne i "Danmarks Gamle Personnavne, I", sp. 157, hvori også de følgende eksempler på person- og stednavne er omtalt.
2. Se Dansk Biografisk Leksikon, 1979, Bind 2, side 443, med kildehenvisninger.
3. Blandt disse er også skovfoged *Peder Bramsen*, (1600-tallet), Kvistrup, Øsby Sogn, hvis direkte mandlige efterkommere i 9 generationer har været gårdejere på egnen (i Kvistrup, Flovt og Halk).
4. Det er muligt, at Jep Erichsen er bror til Søren Erichsen fra frigården Sparlund i Øsby Sogn. Deres far, *Erich Jepsen*, (død 1663) var 5. generation efter *Mads Gung*, der i 1493 fik privilegier for bl.a. Sparlund af dronning Dorothea og hertug Frederik.
5. I 1949-udgaven af Luis Bramsens Efterkommere er Luis Bramsens oldefar angivet som "Niels Bramsen, begravet i Ribe 3. august 1753". Senere undersøgelser har imidlertid vist, at der her har været tale om *Niels Brasen*, som intet har med Bramsen-slægten at gøre. Luis Bramsens "rigtige" oldefar, *Nis Jepsen Bramsen*, er blandt andet omtalt i Aage Dahls "Bidrag til den sønderjydske Gejstligheds historie og genealogi", side 118, samt i H. Friis-Petersens "Kannik i Ribe Niels Torkelsen Lyhm og hans Efterkommere" (1936), side 35, hvor han omtales som "antagelig af præstefamilien i Øsby".
6. *Erich Jepsen Bramsen*, gårdmand i Bjært, har efterladt en stor efterslægt, hvoraf en gren er omtalt i V. Uldalls Juhls "Fire gamle slægter fra Bjært Sogn". Til denne gren af slægten hører bl.a. lægen *Anna Bramsen* (1886-1962), der i sin bog "Af mindegårdens Saga" beretter om livet på familiens gamle gård "Lauritzminde" i Sdr. Stenderup. Vi kender endvidere *Niels Lauritsen Bramsen* (1769-1814) fra Bjært, hvis efterslægt er beskrevet i "Slægten Bramsen fra Hjarup Sogn", udgivet i 1973 af Skandinavisk Slægtsforskning i Bjerringbro. Slægtskæbet til den øvrige Bramsenslægt fra Bjært kan dog ikke fastslås.

1. – 2. Generation

1. og 2. Generation LUDVIG (LUIS) Ernst BRAMSEN, Handels- og Forsikringsmand. Født 30. April 1819 i København. Død 2. Juli 1886, 67 Aar gammel sammesteds, begravet paa Holmens Kirkegaard i København. (Søn af Revisor i den Slesvig-Holsten-Lauenborgske Brandforsikrings Contor, Commerceraad, senere Justitsraad, *Ludvig Ernst Bramsen* (1777-1828) og *Marie Christina f. Beutner* (1776-1863)).

Tidlig faderløs anbragtes han allerede inden sin Konfirmation i Handelslære. 21 Aar gammel rejste han til Cuba, hvor han under et toaarigt Ophold begyndte en Import af Havanacigarer til Danmark. Denne Forretning fortsatte han i en Aarrække, først fra New York, hvor han efter Cubaopholdet havde Bopæl i et Par Aar, og senere i København, efter at han 1844 var vendt tilbage hertil. Gennem sit Familieskab med *Chr. Drewsen*, Strandmøllen, fik han — sammen med sin Ungdomsven *Sigvard Blom* — ved sin Hjemkomst overdraget den indbringende Forretningsførelse for Firmaet *Drewsen & Sønner*, Datidens store Papirproducenter. Det skyldtes nærmest et Tilfælde, at Firmaet *Bramsen & Blom* 1854 kom til at overtage et Agentur for det engelske Brandforsikringssselskab *Northern*, men det blev af megen Betydning for ham og dansk Brandforsikring. Denne blev efterhaanden hans alt overvejende Interesse, som i det sidste Afsnit af hans Liv lagde Beslag paa hele hans Arbejdskraft. Forretningsmæssig indstillet som han var, saa han klart Manglerne ved den daværende bureaukratiske Ledelse af vort Brandforsikringsvæsen, og han arbejdede energisk for Gennemførelsen af Reformer og særlig for Ophevelsen af bestaaende Forsikringsmonopoler. Efter at Firmaet *Bramsen & Blom* var opløst 1862, og det Monopol, som Det kjøbenhavnske Brandassurancecompagni for Varer og Effecter havde besiddet, ved Frederik VII's Død 1863 var bortfaldet, stiftede han 1864 det første moderne danske Løsøreforsikringsaktieselskab, *Nye Danske Brandforsikringssselskab*, hvis Direktør han blev og var til sin Død, og som det lykkedes ham at faa arbejdet frem til en efter Forholdene smuk Position. Sardinsk og italiensk Konsul 1859 og 61.

Malerier etc.: Maleri af Just Holm 1852 i Familien Heerings Eje. (Se næste Side). Buste af Hjalmar Kleis. Litografi af I. W. Tegner 1881.

Litteratur: En kjøbenhavnsk Købmands Ungdomshistorie, Optegnelser af Luis Bramsen, 1819-44 (Jul. Clausen og P. Rist: Memoirer og Breve XXVI, 1917). Th. Hauch-Fausbøll: Slægtshaandbogen 1900, Side 47 ff. H. Grandjean: Stamtavle over Familien Aarestrup, 1897, Side 12. Aage Bramsen: Luis Bramsen 1819 — 30. April — 1919, København 1919.

Gift 29. Oktober 1843 i St. Louis, U.S.A. med

Marie CAMILLA Christine LASSEN. Født 4. November 1820 i København. Død 22. Maj 1879 i Paris, 58 Aar gammel. Begravet paa Holmens Kirkegaard. (Datter af Auditor, senere Overauditor *Niels Frederik Lassen* (1793-1865) og *Christine f. Giede* (1799-1846)).

Maleri: Maleri af Just Holm 1852 i Familien Heerings Eje (Se næste Side).

Litteratur: Slægten Lassen. Maskinskrevet Oversigt, udarbejdet paa Foranledning af Alfred Bramsen.



Malet 1852



Malet 1852

Ludvig Bramsen og deres Børn
fot. 1868—1880

L. Bramsen.



Julius Bramsen
* 20. 1. 1845
Se Side 17



Harriet Bramsen
* 17. 4. 1846
Se Side 19



Ludvig Bramsen
* 9. 9. 1847
Se Side 21—23



William Bramsen
* 10. 8. 1850
Se Side 25



Alfred Bramsen
* 4. 10. 1851
Se Side 27



Eliza Bramsen
* 11. 9. 1853
Se Side 29



Aage Bramsen
* 4. 6. 1855
Se Side 31



Ejnar Bramsen
* 1. 10. 1857
Se Side 33



Marie Bramsen
* 30. 5. 1863
Se Side 34

2. og 3. Generation JULIUS BRAMSEN, Sparekassedirektør, cand. jur. Født 20. Januar 1845 i København. Død 14. Marts 1925 paa Frederiksberg, 80 Aar gammel, begravet paa Frederiksberg Kirkegaard. (Søn af Direktør, Konsul *Luis Bramsen* og Hustru *Camilla f. Lassen*, se disse Side 15).

Student fra v. Westenske Institut 1863; cand. jur. 1871; Fuldmægtig ved Københavns Amts søndre Birk 1871-1894, adm. Direktør for Sparekassen for Frederiksberg og Omegn fra 1894.

Julius Bramsen var igennem mange Aar en kendt Skikkelse indenfor Frederiksbergs Borgherlighed, hvor Lokalpatriotismen i hvert Fald indtil Aarhundredskiftet gjorde sig stærkt gældende. Navnlig i hans Stilling som Birkefuldmægtig i Søndre Birk og Frederiksberg Birk kom han i nær Kontakt med store Dele af Befolkningen i de to Jurisdiktioner. Hans markante Skikkelse i Forbindelse med en medfødt Elskværdighed, Jovialitet og Hjælpsomhed skaffede ham en sjælden Popularitet; ganske usnobbet som han var, var han lige velset i alle Klasser af Befolkningen.

Omtrent fra 50 Aars Alderen blev han stærkt interesseret i Afholdsbevægelsen og udrettede her et stort personligt Arbejde.

Offentlige Hverv: Formand for Hegnssynsmændene i Frederiksberg Kommune 1906-1911 og for Fællesrepræsentationen for københavnske Afholdsorganisationer 1908-1909. Medlem af Bestyrelsen for Børnesanatorierne i København og Omegn; af Indenrigsministeriet udnævnt Opmand i Taksationskommissionen for Anlæg og Overtagelse af Gader, Veje m. m. i Frederiksberg Kommune fra 1907.

Gift 22. Maj 1874 i Frederiksberg Kirke med

CAMILLA Elisabeth Petrea SMITH. Født 13. Oktober 1848 i København. Død 7. December 1931 paa Frederiksberg, 83 Aar gammel. Begravet paa Frederiksberg Kirkegaard. (Datter af Mægler *Emil Smith* og Hustru *Caroline f. Jensen*).



fot. ca. 1923



fot. ca. 1923

J. Bramsen

Camilla Bramsen.

— og deres Børn —

fot. ca. 1888



Eigil Bramsen
• 15. 8. 1877
Se Side 37



Svend Bramsen
• 19. 12. 1878
Se Side 39



Inger Bramsen
• 5. 9. 1881
Se Side 41



Rigmor Bramsen
• 26. 8. 1883
Se Side 43



Else Bramsen
• 26. 4. 1886
Se Side 45

2. og 3. Generation HARRIET BRAMSEN. Født 17. April 1846 i København. Død 20. April 1913 sammesteds, 67 Aar gammel. Begravet i Krypten i Christianskirken paa Christianshavn (Datter af Direktør, Konsul *Ludvig (Luis) Bramsen* og Hustru, *Camilla f. Lassen*, se disse Side 15).

Litteratur : Se nedenfor.

Gift 27. Maj 1869 i Holmens Kirke med

PETER Nicolai HEERING, Grosserer. Født 16. December 1838 i København. Død 1. Februar 1924 sammesteds, 85 Aar gammel. Bisat i Krypten i Christianskirken paa Christianshavn. (Søn af Grosserer, Fabrikant *Peter Frederik Suhm Heering* (1792-1875) og Hustru, *Karen Nicoline, f. Mørch* (1805-1872)).

Elev fra Borgerdydskolen paa Christianshavn indtil 1855. Paa Handelskole i Lübeck 1856-57. Ansat i Privatbanken 1857-60. I London og Amsterdam 1860-62. Derefter ansat i Faderens Forretning (*Peter F. Heering*). Associé 1868. Eneindehaver 1875. Optog i henholdsvis 1902 og 1905 Sønnerne *William* (se Side 51) og *Harald* (se Side 55) i Firmaet. Udtraadte selv af Firmaet i 1914.

Danske Ordner : Ridder af Dannebrog.

Litteratur : Slægten Heering, personalhistoriske Optegnelser af F. C. Sommer og L. Bobé, 1900, Side 15-20. Familiebogen, Optegnelser om min Slægt af Peter N. Heering, 1912. Poul Drachmann : Peter F. Heering, 1818 — 1. December — 1918. København 1918.

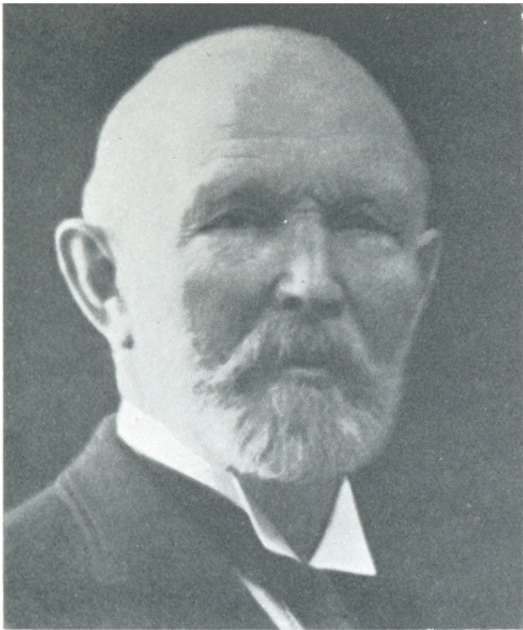

tot. ca. 1908



tot. ca. 1908

Peter Herring

Harriet Herring

og deres Børn —

tot. ca. 1890



Ingeborg Herring
* 1. 6. 1870
Se Side 47



Peter F. Herring
* 1. 4. 1872
† 25. 12. 1896



Marie Herring
* 21. 3. 1874
Se Side 49



William Herring
* 8. 4. 1876
Se Side 51



Bodil Herring
* 9. 12. 1877
Se Side 53



Harald Herring
* 8. 8. 1879
Se Side 55

2. og 3. *Generation* LUDVIG Ernst BRAMSEN, Politiker, Forsikringsmand. Født 9. September 1847 i København. Død 20. Juni 1914 paa Frederiksberg, 66 Aar gammel. Urne paa Frederiksberg Kirkegaard. (Søn af Direktør, Konsul *Ludvig (Luis) Bramsen* og Hustru, *Camilla f. Lassen*, se disse Side 15.).

Student fra det v. Westenske Institut 1865 og cand. phil. 1866, men fortsatte ikke Studeringerne og indtraadte allerede 1865 i det af Faderen stiftede Selskab Nye danske Brandforsikring. I de følgende Aar udvidede han under længere Ophold i Udlandet sin forsikringsmæssige Uddannelse og beskæftigede sig indgaaende med Spørgsmaal vedrørende Arbejderbeskyttelse og ubemiddeltes Forsikring. 1866 blev han ved Faderens Død Direktør i Brandforsikrings-selskabet, hvis gode Position han befæstede, bl. a. ved Udvikling af den udenlandske Forretning. 1889 vandt han Universitetets Guldmedaille for en Afhandling om »Englands og Tysklands Lovgivning for Arbejdere i Industri og Haandværk«, som siden blev offentliggjort. Hans Indsigt i sociale Spørgsmaal, som allerede tidligere havde givet sig til Kende ved hans Bog »Arbejdernes Forsikring mod Ulykkestilfælde« (1885) og talrige Foredrag og Blad- og Tidsskriftartikler, var efterhaanden blevet saa anerkendt, at han udnævntes til en af Danmarks Delegerede ved Arbejderkonferencen i Berlin 1890. Det var ogsaa hans Ry som Socialpolitiker, der førte ham ind i Rigsdagen, idet han 1892 blev Folketingsmand for Aalborgkredsen og holdt den til 1898.

Som Politiker tilhørte han Højre, men hans Folketingsvirksomhed blev ganske overvejende viet de sociale Spørgsmaal, i hvilke han indtog en ret selvstændig Holdning og søgte Samarbejde ogsaa med Medlemmer af andre Partier. 1893 indbragte han et Forslag til Lov om Arbejdsretter og Enighedskamre, som vedtoges enstemmigt i Folketinget, men ikke naaede gennem Landstinget. Særlig Betydning fik hans Arbejde for Ulykkesforsikringslovgivningen, som satte Frugt i den grundlæggende Lov af 7. Januar 1898, der i det væsentlige er bygget paa de Principper, han lige siden sin Indtrædelse i Folketinget havde forfægtet. Som Medlem af det første Arbejderforsikringsraad fik han desuden en væsentlig Indflydelse paa Lovens Udførelse i Praxis. 1898 blev han Medlem af Fællesudvalget til Afgørelse af Arbejdsstridigheder.

1899 blev han Indenrigsminister i Ministeriet Hørring og bevarede denne Portefeuille i det Sehested'ske Ministerium af April 1900. De vanskelige politiske Vilkaar, under hvilke de to sidste Højreministerier arbejdede, bevirkede ogsaa, at hans Reformbestræbelser ikke kom til at sætte de Frugter, han havde haabet, men det lykkedes ham dog bl. a. at gennemføre en Ulykkesforsikringslov for Fiskere og Fabrikloven af 1901, der bragte en væsentlig Udvidelse af Arbejderbeskyttelsen, om end langt fra saa vidtgaaende som den, der indeholdtes i hans oprindelige Forslag. Han blev Hovedophavsmanden til den første Lov om Livsforsikringsvirksomhed, omfattende alle danske og i Danmark virkende Selskaber, idet han i Rigsdagssamlingen 1899-1900 i Landstinget fremsatte Forslag herom, som i noget ændret Skikkelse blev til Lov 1904. Efter Ministeriet Sehesteds Fald 1901 traadte han tilbage til sin private Virksomhed. Han var allerede 1889 blevet Formand for Forsikrings-

(fortsættes Side 22)



fol. 1898



fol. 1872

Frederik Bramsen

Marie Bramsen f. Schack

— og deres Børn —

fol. ca. 1888



Elisabeth Bramsen
* 3. 2. 1876
Se Side 57



Axel L. Bramsen
* 15. 10. 1877
Se Side 59



Camilla Bramsen
* 21. 7. 1879
Se Side 61



Harriet Bramsen
* 18. 1. 1881
Se Side 63



Ellen Bramsen
* 17. 3. 1883
Se Side 65-67

2. og 3. Generation (Ludvig Bramsen fortsat)

foreningen i København og vedblev at staa som Forsikringsverdenens centrale Skikkelse. Ogsaa paa forskellige andre Omraader var han Indehaver af betydningsfulde Tillidshverv, saaledes Medlem af Toldraadet og dettes Appeludvalg, af Kommissionen af 1903 om en almindelig Invaliditets- og Alderdomsforsikring og af Forretningsudvalget for den danske Handelsstands Fællesrepræsentation. 1901 havde han inden sin Afgang som Minister forgæves søgt Valg til Folketinget i Københavns 2. Kreds, men valgtes 1906 til Landstingsmand for 2. Landstingskreds. Han beskæftigede sig i sin sidste Rigsdagsperiode, der varede til hans Død, foruden med den sociale Lovgivning fortrinsvis med Skatte- og andre finansielle Spørgsmaal. — Bramsen var en elskværdig og vindende Personlighed med megen samlende Evne og et aabent og frisindet Samfundssyn. — Geheimeetatsraad 1901.

(N. Neergaard i Dansk Biografisk Leksikon).

Danske Ordner: Kommandør af 1. Grad.

Udenlandske Ordner: Storofficer med Stjerne af den franske Æreslegion. Storkors af den mecklenburgske Grif, Kommandør m. Storkors af den svenske Nordstjerneorden.

Malerier etc.: Maleri af Julius Paulsen 1903 paa Købmandsskolen og af Magdalene Hammerich 1912 i Familieje. Portrætteret paa P. S. Krøyers Børsbillede 1893-95. Buste af Willy Wulff 1910 i Nye danske Brandforsikring og Handels- og Kontoristforeningen. Litografi af J. Britze 1931.

Litteratur: Erindringer i Mit Hjem, 1911, S. 7-10, Dansk Forsikringsaarbog, 1914, Handels- og Kontoristforeningens Aarsskrift 1916. Th. Graae: Moderne Profiler. Kbh. 1892, Side 81-86.

Gift 1. Gang 7. November 1873 i København med

MARIA Sophie Catherina SCHACK. Født 4. April 1846 i København (Frue Sogn). Død 25. Juli 1903 i Vedbæk, begravet paa Frederiksberg Kirkegaard. (Datter af Prokurator *Carl August Restorff Schack* (1813-80) og Hustru *Anna Catherina (Trine) f. Christensen* (1820-90)).

Maria Schack var uddannet som Portrætmaler hos Professor *Fr. Storch*. Ca. 25 af hendes Portrætter findes i Familiens Eje.

Gift 2. Gang 17. Februar 1910 paa »Vikingevej« i Vedbæk med

ASTRID Augusta BRANTH, Geheimeetatsraadinde. Født 18. September 1875 paa Sønder Elkjær, Sulsted Sogn i Vendsyssel. (Datter af Godsejer, Etatsraad *Harald Blicher Branth* (1844-1915) og Hustru, *Augusta Henriette Frederikke f. Lunn* (1850-1941)).

Bestyrelsesmedlem af »Smaa børns Vel« siden 1936.

Udenlandske Ordner: Ungarske Røde Kors.

Litteratur: Stamtavle for Familien Branth (København 1938).



foto. 1914

Ludvig Bramsen

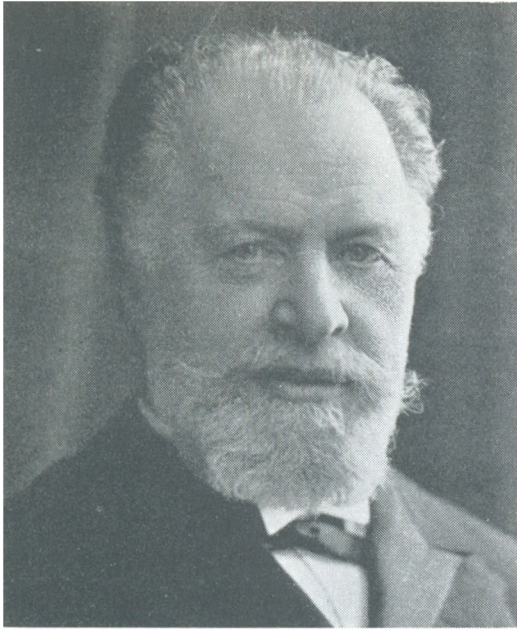

foto. 1936

Astria Bramsen

— og deres Børn —

foto. 1921



Ludvig Bramsen
* 12. 12. 1910
Se Side 69



Bo Bramsen
* 6. 10. 1912
Se Side 71 og 191



Bodil Bramsen
* 5. 11. 1914
Se Side 73

2. *Generation* WILLIAM Sophus BRAMSEN, Skibsreder. Født 10. August 1850 i København. Død 8. December 1881 i London, kun 31 Aar gammel. Begravet paa Lewisham Churchyard, Forest Hill ved London. (Søn af Direktør, Konsul Ludvig (*Luis*) Bramsen og Hustru Camilla f. Lassen, se disse Side 15).

Student fra Schneekloths Skole. Cand. phil. Afrejste 1870 til Kina i Store Nordiske Telegrafskabs Tjeneste. 1871 til Nagasaki i Japan, senere til Vladivostok og Shanghai. Fik derefter Ansættelse i det japanske Telegrafvæsen. Indtraadte senere som Tolk og Sekretær i det store japanske Dampskibsselskab: The Mitsubishi Mail Steam Navigation Co., under den danske Direktør *Fr. Krebs'* Ledelse. Opnaaede stor Kyndighed i det japanske Sprog og udgav 1877-78 et Skrift med Forslag til at omskrive det japanske Sprog til latinske Bogstaver. Udgav endvidere i 1880 »Japanese Chronological Tables«, der angav Dato efter den julianske eller gregorianske Kalender for den første Dag i hver japansk Maaned til Sammenligning med den almindelige europæiske Tidsregning gennem de sidste 12 Aarhundreder. Dette hans Værk er senere i Japan erklæret for uvurderligt, da det ikke tidligere var lykkedes at fremstille en saadan Tabel. Det kgl. Bibliotek i København (og Eigil Bramsen) er i Besiddelse af et Eksemplar. Endelig udarbejdede han et Værk om Japans Mønter. I 1879 rejste han til London for at studere Jura ved Middletemple, for efter aflagt Eksamen at kunne praktisere som Jurist i Japan med særlig Henblik paa Søretssager. Det japanske Firma havde ønsket at bekoste hans Studium, fordi det saa store Muligheder i ham som Jurist. Efter at have besøgt Familien i Danmark Julen 1880, døde han pludselig efter faa Dages Sygdom (Bughindebetændelse) paa Villa »Tokio« i Forest Hill i 1881.

Litteratur: Peter N. Heering: Familiebogen. Kbhvn. 1912.

Ugift, men levede i Tokio sammen med

TAKI KOJIMA, død i Tokio 1941, 61 Aar efter William Bramsens Død. I 1879 havde W. B. oprettet et Legat for Livstid for Taki Kojima og dette Legat vedblev hun at nyde ogsaa efter sit Ægteskab med Japaneren *Choshichi Iwasaki*. Hun døde barnløs, men overlever (1948) af en Adoptivsøn, Pantelaaneren Shigehashi Iwasaki.

Legatet er i 1949 — næsten 70 Aar efter dets Oprettelse — gennem den amerikanske Militærregering overgivet til Familien i Danmark. Beløbet paa 1773,94 Yen udgjorde 25,72 Kr. i danske Penge og Beløbet er indgaaet i den Sum, der har dækket Omkostningerne ved nærværende Bog.



foto. 1878

Henry Branson

2. og 3. Generation ALFRED Beutner BRAMSEN, Tandlæge, Forfatter og Kunstsamler. Født 4. Oktober 1851 i København. Død 21. Maj 1932 i Hornbæk, 80 Aar gammel, Begravet paa Vestre Kirkegaard i København. (Søn af Direktør, Konsul *Ludvig (Luis) Bramsen* og Hustru *Camilla f. Lassen*, se disse Side 15).

Tog Tandlægeeksamen i København 1869, studerede derpaa ved Missouri Dental- & St. Louis Med. College i U.S.A. og erhvervede her 1871 Titlen Dr. chir. & dent. Praktiserede som Tandlæge i København 1871-1903. Begyndte snart at interessere sig for Ernæringsspørgsmaal og udfoldede i Aarenes Løb paa dette Omraade en livlig Forfattervirksomhed i Form af smaa populære Pjecer: »Vore Børns Tænder« (1887), »Tændernes Bevaring« (1890), »Vegetarismen« (1903), »Kunsten at spise« (1906), »Den virkelige Fare (Kræft)« (1911) o. fl. Alle disse Skrifter omhandler først og fremmest Tygning af Maden, idet han ansaa dette for et af de vigtigste Led i Fordøjelsen og mente, at næsten alle Sygdomme og Svagheder kunde undgaas, hvis Maden blot tyggedes tilstrækkelig meget. Han mente dog tillige, at Kosten burde reformeres i Retning af at lægge Hovedvægten paa de »naturlige«, ikke paa kunstig Maade forarbejdede Næringsmidler. Paa denne Maade blev han en Pionér for Raakostbevægelsen og andre lignende Naturhelbredelsesteorier. Skønt der var meget rigtigt i hans Teorier, særlig hvad Tygning angaar, ledte de ham dog ofte til Overdrivelser, der ikke kunde staa for videnskabelig Kritik. Ved sin idealistiske og uforfærdede Agitation for de nævnte Meninger kom han en Overgang til at spille en ikke ringe Rolle i Befolkningen og erhvervede sig mange Proselytter.

Hans Virksomhed som *Kunstsamler* havde et mellem vore andre store Samlere usædvanligt Forløb. Efter at han igennem mange Aar havde skabt sig en fortrinlig, af original Smag og sikkert Instinkt præget Samling af 1880'ernes og 90'ernes realistiske danske Kunst, med *Anna* og *Michael Ancher*, *Viggo Johansen*, *Jul. Paulsen*, *Th. Philipsen* og *L. A. Ring* som de bærende Kunstnere, fangedes hans Interesse efterhaanden i saa overvejende Grad af *Vilh. Hammershøis* Kunst, at han 1903 afhændede Hovedparten af sine Billeder, hvoraf mange nu hænger paa Museer og offentlige Samlinger, for herefter udelukkende at samle *Hammershøis* Arbejder, af hvilke han skabte en fremragende Samling. Det er hans Fortjeneste som Samler at have haft Øje for *Hammershøis* ejendommelige Evner paa et meget tidligt Tidspunkt og at have støttet ham i de unge Aar, da hans Navn endnu hørte til de omstridte.

Malerier etc.: Malerier af *Vilh. Hammershøi* 1893 og 1911. Buste i Cement af *Kai Nielsen* 1922. Portrætteret af *P. S. Krøyer* paa »En Duet« 1887 (Kunstmuseet).

Litteratur: Eigil H. Brünniche: Alfred Bramsen som Kunstsamler, 1933.

Gift 4. December 1874 paa Frederiksberg med

Christiane VILHELMINE Elisabeth HECHT. Født 1. April 1850 i Bissrup. Død 3. Oktober 1932 i Hornbæk, 81 Aar gammel. Begravet paa Vestre Kirkegaard i København. (Datter af Købmand *Jens Ernst Hecht* (1815-1863) og Hustru *Henriette Louise f. Pagh* (1819-1883).



foto. ca. 1925

Alfred Braccese

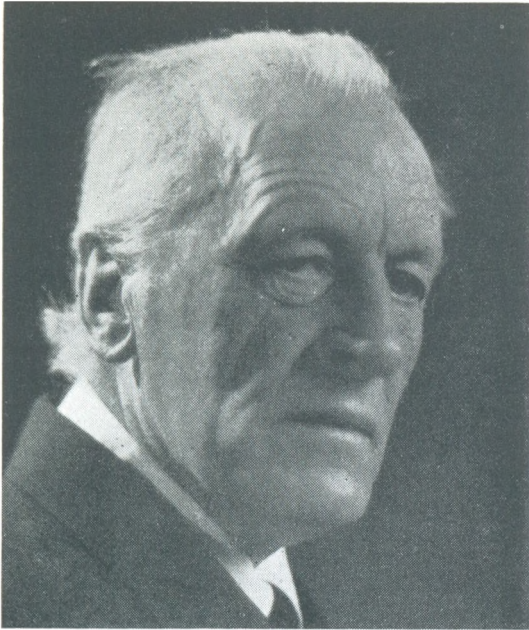

foto. ca. 1922

Vilhelmine Bransen

— og deres Børn —

foto. 1882

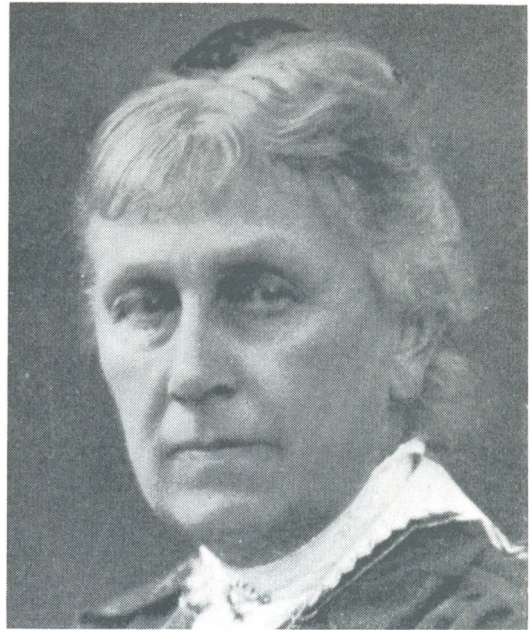

Henry Bransen
* 3. 10. 1875
Se Side 75



Karen Bransen
* 28. 6. 1877
Se Side 77

2. og 3. Generation ELIZA Charlotte BRAMSEN. Født 11. September 1853 i København. Død 22. Oktober 1937 sammesteds, 84 Aar gammel. Begravet paa Holmens Kirkegaard. (Datter af Direktør, Konsul *Ludvig (Luis) Bramsen* og Hustru, *Camilla f. Lassen*, se disse Side 15).

Gift 15. Juni 1881 i Raklev med

HANS B. LINNEMANN, Direktør. Født 18. Maj 1855 i Øse ved Varde. Død 7. Januar 1936, 80 Aar gammel. Begravet paa Holmens Kirkegaard. (Søn af Provst, Landstingsmand *I. H. Linnemann* (d. 1892) og Hustru, *Sophia f. Bech* (d. 1919)).

Student 1874. Cand. phil. 1875. Lærte Landvæsen i 3 Aar. Ejer af Gaarden Fuglager ved Sorø 1879-1918. Sekretær i Nye Danske Brandforsikring 1894-97. Derefter Direktør for Brandforsikringsselskabet Nederlandene's her-værende Afdeling indtil 1911. Medlem af Bestyrelsen for Danske Lloyd 1899-1922, adm. Direktør for samme 1908-19.

Private Hverv: Medlem af Bestyrelsen for Dansk Tarifforening 1897-1909, for Forsikringsforeningen 1910-15, for Foreningen af danske Søassurandører 1915-19, for Genforsikringsselskabet Dana 1919-22, for Aktieselskabet Fanø Vesterhavsbad 1904-22, for Aktieselskabet Skandinavia 1904-15, for Aktieselskabet Drubin 1912-22, for fire Sejlskibsaktieselskaber samt for Kysthospitalet paa Refsnæs 1906-22 (Formand og Kasserer 1913-20).



fot. ca. 1930

H. B. Linnemann

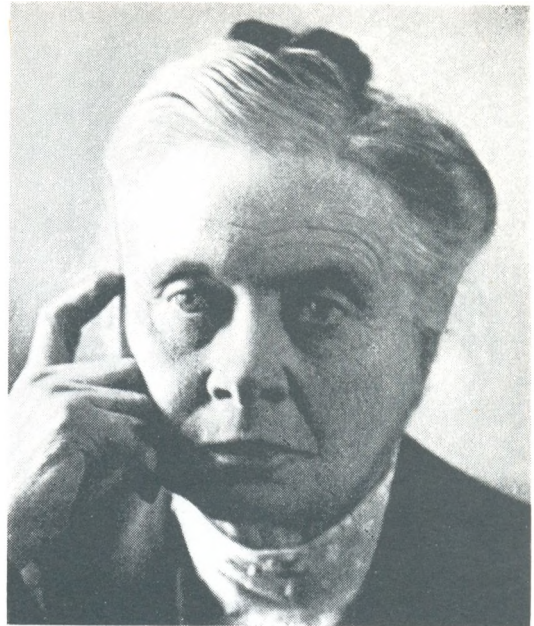

fot. ca. 1935

Eliza Linnemann

— og deres Børn —

fot. ca. 1892



Camilla Linnemann
* 18. 11. 1882
Se Side 79



Sophia (Søster)
Linnemann
* 4. 7. 1884
Se Side 81

2. og 3. Generation AAGE Peter BRAMSEN, Forsikringsmand. Født 4. Juni 1855 i København. Død 24. September 1921 sammesteds, 66 Aar gammel. Begravet paa Vestre Kirkegaard i København. (Søn af Direktør, Konsul *Ludvig (Luis) Bramsen* og Hustru *Camilla f. Lassen*, se disse Side 15).

Student fra Schneekloths Skole 1873; cand. phil. 1874. Derefter treaarig Uddannelse som Søforsikringsmand i England, Tyskland og Schweiz. Overtog fra 1883 Generalrepræsentationen for forskellige udenlandske Selskaber (Helvetia og Italia). Forretningsfører for Forsikringen af Danske Sejlfartøjer til Fiskeribrug 1889-1905. Formand for dens Direktion fra 1909.

Ved Aage Bramsens Død fandtes en Nekrolog i »Assurandøren«, hvori det bl. a. hed: Hans Bortgang betyder for den danske Forsikringsverden et smertefuldt Tab. Ikke fordi han var en Fører eller Banebryder eller en af dem, der skriver den dybe Skrift, der finder Vej til Historien, men fordi han var et af Laugets aller fineste og fornemste Medlemmer, et, der ved Siden af gediegen Fagkyndighed havde sjældne menneskelige Egenskaber, som snart gjorde det klart for enhver, at her stod man overfor en Mand af rene og klare Linier, hvis Ord kunde tages uden Tvivl, og for hvem alt, hvad der ikke taalte Dagens klare Lys, var vederstyggeligt. Han var paa det særlige Felt, hvortil han var knyttet, sikkert en af vore mest kyndige, havde modtaget en solid og omhyggelig faglig Uddannelse ved flere af de mest ansete Transportforsikringselskaber i Udlandet og hørte til en Slægt, i hvilken Interessen for Forsikringsvirksomhed allerede i hans unge Aar ikke blot var stærk nok til at bestemme hans Livsbane, men ogsaa saa forstandig underbygget, at den af Udøveren krævede fuld Hengivelse i og fuldt Herredømme over det Stof, der skulde arbejdes med.

Artiklen ender saaledes: Aage Bramsen var ikke nogen Æg, og han brød sig ikke om at være det, men han var som Fagmand den kyndige og solide og mest regelrette, som tænkes kan, og han var fremfor alt et Menneske, som var en Pryd for sin Stand, en Mand, som alle maatte ære og holde af, fordi hans Tale, hans Tanke, hans hele Færd lagde aabent for enhver, hvor fornem en Mand han var i dette Ords aller smukkeste Betydning.

Private og offentlige Hverv: Næstformand i Direktionen for Dansk Kautionsforsikrings-Akts., Formand i Repræsentantskabet og Bestyrelsen for Danske Rederes Ulykkesforsikrings Forbund, Medstifter af og fra 1917 Formand i Kontrolkomiteen for Dansk Folkeforsikrings-Anstalt, Medlem af Kontrolkomiteen for Livsforsikringselskabet Hafnia, for Akts. Reassurance Foreningen og for Danske Phønix, Medlem af Bestyrelsen for Foreningen Broen og dens Kasserer.

Danske Ordner: Ridder af Dannebrog, Dannebrogsmænd.

Udenlandske Ordner: Ridder af den spanske Isabella den Katholskes Orden.

Litterære Arbejder: Luis Bramsen 1819 — 30. April — 1919 (Privattryk).

Gift 2. Juli 1883 i Bergen med

OTTILIE (Titti) GRIP. Født 3. August 1852 i Bergen. Død 17. Februar 1933 i København, 80 Aar gammel. Begravet paa Vestre Kirkegaard i København. (Datter af Konsul *Rolf Grip* og Hustru *Charlotte f. Wolff*).



tot. ca. 1918



tot. ca. 1910

Paa Bramsen Affilie Bramsen.

— og deres Børn —

tot. 1890—98



Kirsten Bramsen
* 31. 5. 1884
Se Side 83



Luis (Ib) Bramsen
* 18. 11. 1885
Se Side 85



Agga Bramsen
* 10. 9. 1887
Se Side 87



Aagot Bramsen
* 9. 5. 1891
Se Side 89

2. og 3. Generation EJNAR Octavius BRAMSEN, Tandlæge, senere Forsikringsmand. Født 1. Oktober 1857 paa Frederiksberg. Død 24. November 1916 sammesteds, 59 Aar gammel, begravet paa Assistens Kirkegaard i København. (Søn af Direktør, Konsul *Ludvig (Luis) Bramsen* og Hustru *Camilla f. Lassen*, se disse Side 15).

Udgaet fra Schneekloths Skole. I Smedelære og derefter til London 1875-1879, hvor han tog Tandlægeeksamen. Maatte paany aflægge Prøve i Danmark og praktiserede derefter i nogle Aar sammen med Broderen *Alfred Bramsen*, hvorefter han etablerede sig som selvstændig Tandlæge. Virkede som saadan fra 1887-1899. Fra 1899 og til sin Død ansat i Dansk Folkeforsikringsanstalt.

Gift 10. Juni 1887 i København med

THERESE BECKWITH-LOHMEYER. Født 16. Oktober 1851 i København. Død 14. August 1926, 75 Aar gammel. Begravet paa Assistens Kirkegaard i København. (Datter af Ingeniør *Charles William Beckwith-Lohmeyer* og Hustru, Institutbestyrerinde *Amalie f. Stahl*).

Uddannet paa Moderens Institut, hvortil hun knyttedes som Lærerinde efter et fleraarigt Ophold i England og Frankrig. Efter Moderens Død Medbestyrerinde af Instituttet sammen med sin ældste Søster, Professorinde *Harriet Jürgensen*.



foto. 1908

Ejnar Oehl Bramsen

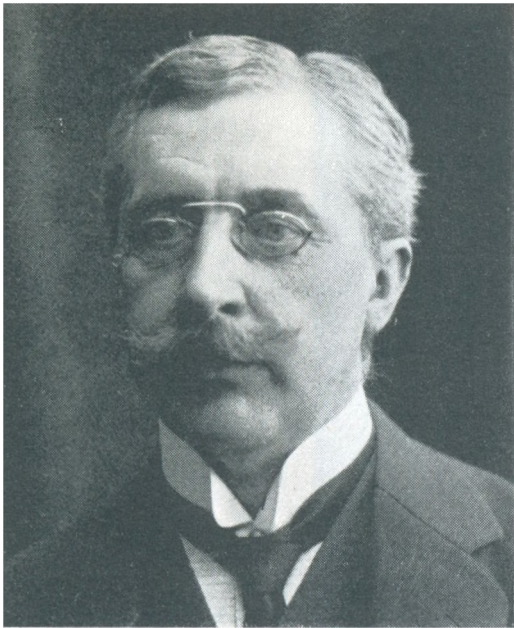

foto. 1906

Therese Bramsen

— og deres Søn —

foto. 1895



William (Willie)
Bramsen
• 7. 10. 1889
Se Side 91



foto. 1884

Marie Bramsen

2. *Generation* MARIE Christine BRAMSEN, Frøken. Født 30. Maj 1863 paa Frederiksberg. Død 20. Februar 1923 paa Sct. Hans Hospital i Roskilde, 59 Aar gammel. Begravet paa Holmens Kirkegaard i København. (Datter af Direktør, Konsul *Ludvig (Luis) Bramsen* og Hustru *Camilla f. Lassen*, se disse Side 15).

Blev kort efter sin Moders Død i 1879 grebet af en overhaandtagende Menneskeskyhed, som udviklede sig til en Sindssygdом, som hun trods al lægelig Hjælp aldrig blev helbredet for.

3. – 4. Generation

3. og 4. Generation EIGIL Boe BRAMSEN, fhv. Direktør, cand. jur. Født 15. August 1877 paa Frederiksberg. (Søn af Sparekassedirektør, cand. jur. *Julius Bramsen* og Hustru, *Camilla f. Smith*, se disse Side 17).

Student fra Schneekloths Skole 1895. Juridisk Embedseksamen 1901. Under hele Studentertiden paa Sagførerkontor. Assistent i Forsikringsaktieselskabet Nye Danske, 1902, Sekretær 1909, adm. Direktør 1914-46.

Offentlige Hverv: 1937-45 Handelskyndigt Medlem af Østre Landsret. Medlem af Forsikringstilsyns-Kommissionen af 1921. Næstformand for Forvaltningsnævnet for Krigsforsikring af Løsøre. I en Række Tilfælde udpeget af Staten som Opmand i Ekspropriationsager.

Private Hverv: Medlem af Kontrolkomiteen i Nye Danske af 1864 fra 1943 og Kontrolkomiteens Tilsynsførende fra 1946, Direktør i A/S Nye Danskes Reassurandører 1916-34. Medstifter af Forsikringsaktieselskabet National og Medlem af Bestyrelsen fra Stiftelsen 1905 til 1914. Medstifter af Assurandør-Societetet 1918 og Medlem af dettes Komité fra Stiftelsen til 1947 og Formand fra 1920-1929. Medlem af Bestyrelsen for Assurandørernes Gaard fra 1940, af Dansk Tarifforenings Komite fra 1909-1931. Medlem af Forsikringsforeningens Bestyrelse 1914-1919, Foreningens Sekretær 1906-1911. Medstifter og Næstformand i Forsikringsforeningens Understøttelses Selskab, Næstformand i Dansk Kautionsforsikrings Selskab, Medlem af Bestyrelsen for A/S Dansk Bygnings Assurance. Fra 1909-1911 Formand for Falcks Redningskorps. Formand for Dansk Jagtforsikring indtil 1945. Formand for Repræsentantskab og Bestyrelse i Privatbanken i København. Næstformand i Bestyrelsen for Bing & Grøndahl og Porcelænsfabriken Norden. Medlem af Repræsentantskabet for D. D. L.

Danske Ordner: Kommandør af 2. Grad. Dannebrogsmænd.

Udenlandske Ordner: Kommandør af Norske St. Olavsorden. Storridder af den islandske Falk.

Tilføjelse til 49-udgaven: Død 23.5.1952 i København.

Gift 24. September 1904 paa Frederiksberg med

Marie LOUISE Augusta BUSSE. Født 4. Maj 1878 i Aarhus. (Datter af Statsbanedirektør *Otto Friederich August Busse* (1850-1933) og Hustru, *Margarethe f. Jacobi* (1857-1940)).



foto. 1931

Ejnar Bramsen



foto. 1947

Louise Bræmussen.

— og deres Børn —

foto. ca. 1915



Mogens Bramsen
* 30. 11. 1905
Se Side 95



Grete Bramsen
* 23. 3. 1910
Se Side 97

3. og 4. Generation SVEND Boe BRAMSEN, Direktør, Reassurancemægler. Født 19. December 1878 paa Frederiksberg. (Søn af Sparekassedirektør, cand. jur. *Julius Bramsen* og Hustru, *Camilla f. Smith*, se disse Side 17).

Schneekloths Skole. Forlod Skolen 1895 med Udgangen af 5. Latinklasse. Ansat i Firmaet *Aage Bramsen* 1895-1897. Ansat i La Neuchâteloise Compagnie Suisse d'Assurances Générales i Neuchâtel og Zürich 1897-1902 og i engelske Assurancefirmaer 1902-1903. Genansat hos Firmaet *Aage Bramsen* fra November 1903, Prokurist fra 1. September 1909. Medindehaver 1. Januar 1921, Eneindehaver 24. September 1921 til 1. Februar 1938, derefter Medindehaver. Arbejdede ved Hjemkomsten fra Udlandet selvstændigt under Firmaet *Svend Bramsen*, fra 1. Januar 1920 *Svend Bramsen & Co.*, hvoraf han fremdeles er Medindehaver.

Offentlige Hverv: Medlem af Sø- og Handelsretten 1917-1929. Direktør for det i Henhold til Lov af 10. September 1914 oprettede Institut: Dansk Krigs-Søforsikring for Varer 1914-1921. Direktør for de i Henhold til Lov af 4. Maj 1939 oprettede Institutter: Dansk Krigs-Søforsikring for Varer og Krigsforsikringen for danske Skibe.

Private Hverv: Medlem af Bestyrelsen og Kasserer for Foreningen »Broen« fra 1922. Medlem af Bestyrelsen for og Kommitteret i Den Kjøbenhavnske Sø-Assurance-Forening fra 1925. Medlem af Bestyrelsen for Reassurance-Compagniet Salamandra A/S fra 1931, Formand for samme fra 1932. Formand i Bestyrelsen for Genforsikrings-Aktieselskabet Rossia fra 1937.

Danske Ordner: Kommandør af 2. Grad, Dannebrogsmænd.

Tilføjelse til 49-udgaven: *Udenlandske ordner*: Kommandør af vasaordenen. Død 23.7.1973 i København.

Gift 23. Maj 1907 paa Frederiksberg med

IRENE Doris Margarethe BUSSE. Født 1. Juni 1882 i Aarhus. (Datter af Statsbanedirektør *Otto Friederich August Busse* (1850-1933) og Hustru, *Margarethe f. Jacobi* (1857-1940).

Tilføjelse til 49-udgaven: Død 30.3.1961 på Frederiksberg.



foto. 1936



foto. 1945

Irene Bramsen.

Jørgen Bramsen

— og deres Børn —

foto. 1920—25



Henrik Bramsen
* 11. 6. 1908
Se Side 99



Gertrud Bramsen
* 31. 3. 1910
Se Side 101



Ernst Bramsen
* 1. 11. 1911
Se Side 103



Peter Bramsen
* 21. 4. 1913
Se Side 105



Marianne Bramsen
* 30. 1. 1915
Se Side 107



Elizabeth Bramsen
* 28. 8. 1917
Se Side 109



Harald Bramsen
* 16. 3. 1921
Se Side 111

3. *Generation* INGER BRAMSEN. Kontorchef, Hovedbogholder. Født 5. September 1881 paa Frederiksberg. (Datter af Sparekassedirektør, cand. jur. *Julius Bramsen* og Hustru, *Camilla f. Smith*, se disse Side 17).

Afgangseksamen fra Testmanns Handelsskole 1901. December 1901 ansat i A/S Dansk Folkeforsikringsanstalt. Kontorchef 1930.

Tilføjelse til 49-udgaven: Død 4.1.1968 på Frederiksberg.



foto. 1920

Inger Bramsen

3. *Generation* RIGMOR BRAMSEN, Fuldmægtig. Født 26. August 1883 paa Frederiksberg. (Datter af Sparekassedirektør, cand. jur. *Julius Bramsen* og Hustru, *Camilla f. Smith*, se disse Side 17).

Ansæt i Forsikringsaktieselskabet Heimdal 1902-49.

Tilføjelse til 49-udgaven: Død 26.5.1966 på Frederiksberg.



foto. 1920

Rigmor Braunsen

3. og 4. Generation ELSE BRAMSEN. Født 26. April 1886 paa Frederiksberg. (Datter af Sparekassedirektør, cand. jur. *Julius Bramsen* og Hustru, *Camilla f. Smith*, se disse Side 17).

Tilføjelse til 49-udgaven: Død 19.3.1976 på Frederiksberg.

Gift 10. Maj 1911 paa Københavns Raadhus med

HANS Hjelm HERFORTH, Overretssagfører. Født 5. Februar 1885 i København. Død 19. Juli 1938 i Tammerfors, 53 Aar gammel. Begravet paa Assistens Kirkegaard i København. (Søn af Overretssagfører *Christian Hjelm Herforth* og Hustru, *Madsine Dorothea Antonia f. Petersen*).

Student fra Metropolitanskolen 1903. Cand. jur. 1908. Sagførerfuldmægtig i København 1908. Overretssagfører 1911. Rejste i Sommeren 1924 til U.S.A. Skilt fra Else Herforth 17. August 1926, gift igen, formentlig kort efter. Ansættelse i Swift & Co., Chicago, derefter — antagelig omkring 1929 — ansat i Ingeniør Bedeaux' Firma til Rationalisering af Fabrikvirksomhed (Bedeaux-Systemet), hvor han efter Uddannelse avancerede til employing engineer, og hvorfra han i 1931 blev udsendt til Europa som Overingeniør. I denne Egenskab forestod han Rationaliseringen af en Række Fabrikker i Czekoslovakiet og de baltiske Lande samt i Finland.

Private Hverv: 1915 Medlem af Bestyrelsen for Knudsens Barnevognsfabrik, 1916 af Bestyrelsen for Ejendomsselskabet København, 1918 af Bestyrelsen for Aktieselskabet Nordøstersø-Rederi, 1918 af Bestyrelsen for Paladshotellet og Marienlyst Kur- og Søbad.



fol. 1923



fol. 1920

Hans og hustru Herforth Elise Herforth.

— og deres Børn —
fol. ca. 1923



Agnete Herforth
* 25. 3. 1912
Se Side 113



Kirsten Herforth
* 28. 9. 1921
Se Side 115

3. og 4. Generation INGEBOG HEERING. Født 1. Juni 1870 paa Christianshavn. Død 28. Oktober 1914 i København, kun 44 Aar gammel. Begravet paa Vestre Kirkegaard. (Datter af Grosserer, Fabrikant *Peter Nicolai Heering* og Hustru, *Harriet f. Bramsen*, se disse Side 19).

Gift 27. November 1897 i Vor Frelzers Kirke paa Christianshavn med FRITS JACOBSEN, Stabslæge, Livlæge. Født 7. Oktober 1868 i København. Død 13. December 1937 sammesteds, 69 Aar gammel. Begravet paa Vestre Kirkegaard. (Søn af Kommandør i Flaaden og Forretningsfører for Den københavnske Søassuranceforening *Nicolaj Jacobsen* (1834-1904) og Hustru, *Laura f. Jacobsen* (1838-1902)).

Student fra Borgerdydskolen paa Christianshavn 1887. Medicinsk Embedseksamen 1895. Kandidat ved Sct. Johannes Stiftelse 1895-1897. Kst. Reservelæge ved Garnisons Sygehus 1895. Assistent ved Københavns Poliklinik kirurgiske Afdeling 1895-1900. Praktiserende Læge i København 1897. Reservelæge i Søværnet 1899. Reservelæge ved Garnisons Sygehus Service III 1902-1904 og 1906-1907. Supplerende kirurgisk Uddannelse ved Frederiks Hospital C 1907-1909. Korpslæge 1907. Overlæge 1914. Stabslæge 1919. Chef for Garnisons Sygehus Service III 1909-1915. Chef for Marinehospitalets medicinske Afdeling 1915-1922. Livlæge hos Kongen og Dronningen 1928. Chef for Søværnets Lægevæsen 1929.

Danske Ordner: Kommandør af 2. Grad, Dannebrogsmænd. Hæderstegnet for god Tjeneste i Søetaten, Dansk Røde Kors Mindetegn for dansk Krigsfanghjælp 1914-1918.

Udenlandske Ordner: Kommandør af den islandske Falk af 2. Grad. Kommandør af 2. Grad af Finlands hvide Rose. Kommandør af 2. Grad af den svenske Vasaorden.



foto. 1914

Jacobsen



foto. ca. 1900

Ingeborg Fluring

— og deres Adoptivdatter —

foto. ca. 1915



**Ellen Margrethe
(Mugs) Jacobsen**
• 20. 11. 1906

† Juni 1930 paa Sygehuset
i Eckernförde

3. og 4. Generation MARIE Franciska HEERING. Født 21. Marts 1874 paa Christianshavn. (Datter af Grosserer *Peter N. Heering* og Hustru, *Harriet f. Bramsen*, se disse Side 19).

Frøknernes Kirketerp og Langes Privatskole fra 6 ½ Aar til 16 Aar. Videre Privattimer i Sprog i København og fra Oktober 1894 til Maj 1895 i Paris.

Tilføjelse til 49-udgaven: Død 31.5.1965.

Gift 28. Januar 1898 i Vor Frelses Kirke paa Christianshavn med

KAI LETH, Grosserer. Født 21. Juli 1872. (Søn af Grosserer *Christoffer Adolf Leth* og Hustru, *Harriet f. Wulff*).

Student fra Metropolitanskolen 1889. Uddannelse paa Kontorer i København, Tyskland og England. Medindehaver af Assurancefirmaet C. A. Leth & Co. fra 1899, Eneindehaver fra 1915.

Offentlige Hverv: Handelskyndigt Medlem af Sø- og Handelsretten 1920-1938.

Private Hverv: Medlem af Assurandør-Societetets Komité 1920-1936, Medlem af Kontrolkomitéen for Forsikringsaktieselskabet Heimdal fra 1929.

Danske Ordner: Ridder af Dannebrog, Dannebrogsmænd.

Udenlandske Ordner: Ridder af 1. Klasse af den norske St. Olavsorden. Ridder af den svenske Nordstjerneorden.

Tilføjelse til 49-udgaven: Død 14.11.1958.



foto. 1939

Kai Leth



foto. 1919

Ingrid Leth

— og deres Børn —

foto. 1903 (1919)



Harald Leth
• 5. 1. 1899
Se Side 117



Torben Leth
• 23. 12. 1899
Se Side 119



Peter Leth
• 27. 4. 1901
Se Side 121



Benedicte Leth
• 1. 11. 1918
Se Side 123

3. og 4. Generation WILLIAM HEERING, Grosserer, Fabrikant. Født 8. April 1876 i København. Død 21. Juli 1936 i Humlebæk, 60 Aar gammel. Begravet paa Vestre Kirkegaard i København. (Søn af Grosserer *Peter N. Heering* og Hustru, *Harriet f. Bramsen*, se disse Side 19).

Student fra Borgerdydskolen paa Christianshavn 1895. Handelsuddannelse i København 1895-1897 samt i Hamborg, Bordeaux og London 1897-1901. Optaget i Firmaet *Peter F. Heering* 1. Januar 1902.

Private og offentlige Hverv: Medlem af Bombebøssens Direktion fra 1906, kasseførende Direktør fra 1908; Medlem af Dansk Eksportforenings Legats Bestyrelse 1921-1922; Medlem af Bestyrelsen for Aktieselskabet til Opførelse af Boliger for Arbejderklassen 1924. Formand for Arbejdsstuerne for Børn paa Christianshavn samt Medlem af Grosserer-Societetets Komité 1924-32. (Næstformand 1931-1932); Medlem af Privatbankens Repræsentantskab 1925 og af Privatbankens Bestyrelse 1934. Medlem af Københavns Havnebestyrelse 1926-1932, og det af Havnebestyrelsen nedsatte Udvalg angaaende Færdselsforholdene ved Knippelsbro og Langebro 1926-1932. Medlem af Statens Eksportkreditudvalg 1929-1932. Medlem af Bestyrelsen for A/S L. E. Bruun Eksport og A/S Philip W. Heymann fra 1930. Medlem af Bestyrelsen for A/S Skinkekogeriet Royal fra 1931 og af Nye Danske af 1864 fra 1933.

Danske Ordner: Ridder af Dannebrog, Dannebrogsmænd.

Litteratur: Peter N. Heering: Familiebogen, Optegnelser om min Slægt, København 1912 (Privattryk).

Gift 19. April 1907 i København med

EMILIE (MILLE) MEYER. Født 8. December 1882 i København. (Datter af Grosserer *Louis Meyer* (1843-1929) og Hustru, *Thea f. Friedländer* (1845-1908)).

Litteratur: Peter N. Heering: Familiebogen. (Privattryk). Sivert Gunst: *Louis Meyer* 1843 — 6. Marts — 1943, København 1943. (Privattryk).

Tilføjelse til 49-udgaven: Død 17.9.1971 i København.



foto. 1936

Arvid Heering



foto. 1946

Emilie Heering

— og deres Børn —
foto. 1917



Peter F. Heering
* 5. 4. 1908
Se Side 125



Kirsten Heering
* 16. 1. 1911
Se Side 127



Else Heering
* 17. 4. 1914
Se Side 129

3. og 4. Generation BODIL HEERING. Født 9. December 1877 i København. (Datter af Grosserer *Peter N. Heering* og Hustru, *Harriet f. Bramsen*, se disse Side 19).

Private Hverv: Bestyrelsesmedlem for Christianshavn Asyl 1913-18.

Tilføjelse til 49-udgaven: Død 2.1.1959 i København.

Gift 20. April 1900 i Vor Frelzers Kirke i København med

ALLAN Berry HANSEN, Grosserer, ansvarlig Deltager i Firma A. N. Hansen & Co. fra 1900. Født 10. April 1875 i København. Død 11. April 1941. Begravet paa Søllerød Kirkegaard. (Søn af Grosserer *Harald Hansen* og Hustru, *Anne Georgiana Cecile f. de Dompierre de Jonquières*).

Student fra Metropolitanskolen 1893. Handelsuddannelse i Tyskland og England.

Offentlige Hverv: Medlem af Søllerød Sogneraad 1929-33.

Private Hverv: Bestyrelsesformand: Skandinavisk-amerikansk Petroleum A/S til 1914. Det forenede Oliekompagni 1922-23. Bestyrelsesmedlem i Københavns Dampmøller til 1917. Hellerup Skibsværft og Maskinbyggeri 1911-14. Nordisk Oversøisk Handelselskab 1917-23. Amerikansk Elektricitetsaktieselskab Scandia 1920-24. A/S Diatomee Silicium 1929-32. Færker Moler Komp. 1929-32. A/S Vølund 1929-31. Medlem af Landmandsbankens Bankraad 1916-22 og af Direktionen for Dampskibs A/S Normannia 1925. Medlem af Bestyrelsen for Foreningen til den ædle Hesteavl's Fremme 1912-22.

Litteratur: Hauch-Fausbøll: Slægtshaandbogen.



Familien Hansens Vaaben



foto. 1933

Allan Hansen



foto. 1944

Bodie Hansen

— og deres Børn —

foto. 1912—1924



Harriet Hansen
* 28. 3. 1901
Se Side 131



Emily Hansen
* 27. 8. 1905
Se Side 133



Harald Hansen
* 26. 10. 1916
Se Side 135

og 4. *Generation* HARALD HEERING, Grosserer, Fabrikant. Født 8. August 1879 i Snekersten. Død 24. Juni 1933. Begravet paa Vedbæk Kirkegaard. (Søn af Grosserer *Peter N. Heering* og Hustru, *Harriet f. Bramsen*, se disse Side 19).

Uddannet i Firmaet Peter F. Heering 1896-1901. Hamborg og London 1901-04. Optaget i Firmaet Peter F. Heering 1. Januar 1905.

Private Hverv: Medlem af Kontrolkomitéen i Nye Danske af 1864 og af Bestyrelsen for Nye danske Reassurandører.

Gift 5. Maj 1905 i København med

DORRIT (Dodo) Caroline Augusta BROBERG. Født 10. September 1881 i Ringsted. Død 26. Maj 1934. Begravet paa Vedbæk Kirkegaard. (Datter af Konsul *C. A. Broberg* og Hustru, *Camilla f. Blom*).

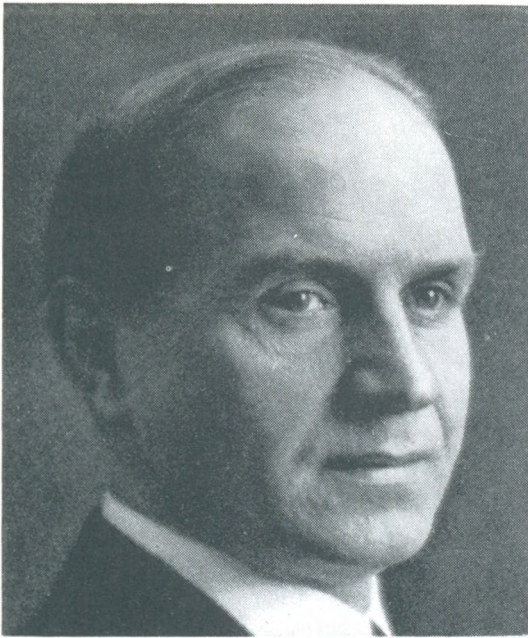

· fot. 1925

Harald Heering



fot. 1928

Dora Heering

— og deres Datter —

fot. 1925



Berta Heering
* 14. 12. 1912
Se Side 137

3. og 4. Generation ELISABETH Schack BRAMSEN. Født 3. Februar 1876. Død 29. April 1941. Urne paa Bispebjerg Krematorium. (Datter af Geheimeetatsraad *Ludvig Ernst Bramsen* og Hustru, *Maria f. Schack*, se disse Side 21).

Skolegang i Skolen paa Amalievej paa Frederiksberg, derefter privat Undervisning. Elev af Kvindeakademiet og Afgangsbetegnelse derfra.

Gift 16. Juli 1898 i Københavns Amts Nordre Birk med

NIELS HAAGEN BACHE, Højesteretssagfører. Født 7. Juni 1869 i København. (Søn af Kunstmaleren, Professor *Otto Bache* og Hustru, *Clara Elise Charlotte f. Haagen*).

Student fra Borgerdydsskolen paa Christianshavn 1887. Cand. jur. 1893. Overretssagfører 1896. Højesteretssagfører 1907.

Offentlige Hverv: Næstformand for Retsplejeudvalget 1919-1927, Medlem af den skandinaviske Obligationsrets-Kommission 1919-1925, Medlem af Forsikringstilsyns-Kommissionen 1921-1923.

Private Hverv: Formand for Kontrolkomiteen for Nord og Syd Forsikrings A/S 1915-1944, for Dansk Driftstabsforsikring 1920-1941, Formand for Dansk Tyveriforsikrings Forening 1923-1937, Æresmedlem af Forsikringsforeningen.

Litterære Arbejder: Brandforsikringsretten I 1905. Forelæsninger over de almindelige Brandforsikringsbetingelser 1918.

Litteratur: Dansk Biografisk Leksikon.

Tilføjelse til 49-udgaven: Død 6.4.1953.



foto. 1931

N. H. Bache

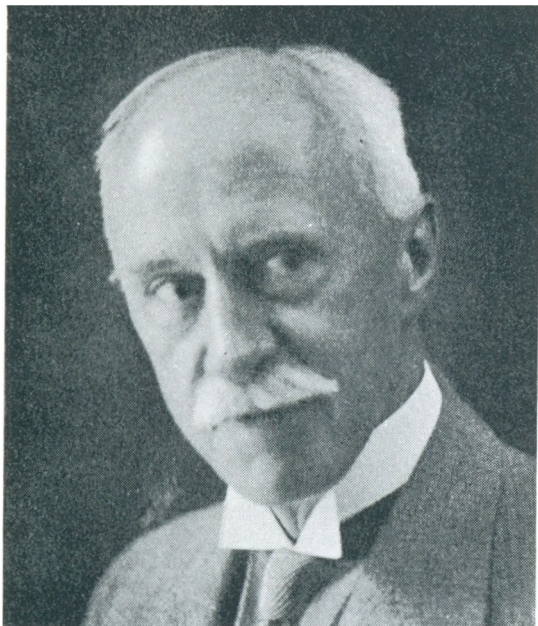

foto. 1920

Elisabeth Bache.

— og deres Børn —

foto. 1911



Else Bache
* 7. 4. 1899
Se Side 139



Henrik Bache
* 8. 2. 1902
Se Side 141



Anders Bache
* 7. 7. 1906
Se Side 143

3. og 4. Generation AXEL Ludvig BRAMSEN, Assurancedirektør. Født 15. Oktober 1877 i København. (Søn af Geheimeetatsraad *Ludvig Ernst Bramsen* og Hustru, *Maria f. Schack*, se disse Side 21).

Student fra Birkerød Kostskole 1897, cand. phil. 1898. Medarbejder ved »Vort Land« og »Berlingske Tidende« 1898-1901. Paa Togt med »Ingolf«: Vestindien 1900-1901. Ansat i »Nye Danske« 1899-1902. Studieophold i Paris 1902-1904 (l'Union) 1904-1906-1910 i New York og San Francisco. Fuldmægtig i Nye Danske 1910-1915, Egen Assuranceforretning fra 1915.

Private Hverv: Medlem af Bestyrelsen for Birkerød Kostskoles Samfund 1929-43 og Kasserer sammesteds. Medlem af Handels- og Kontoristforeningens Direktion og Sekretær sammesteds samt Redaktør af Medlemsbladet 1926. Medlem af Handels- og Kontoristforeningens Understøttelses-Selskabs Bestyrelse og Sekretær 1943 .

Danske Ordner: Ridder af Dannebrog.

Litterære Arbejder: »En Forsikringsmands Erindringer fra Jordskælvet i San Francisco 1906« (1911); »Frit Land — Indtryk fra New York« (1912). Medarbejder ved Handels- og Kontoristforeningens Fastelavns Revy (1923-33). »Handels- og Kontoristforeningen gennem 100 Aar«. (1941).

Tilføjelse til 49-udgaven: Død 10.4.1950.

Gift 11. Juni 1907 i Hørsholm Kirke med

GUDRUN Betty Valborg KLEIS. Født 7. August 1882. (Datter af Fabrikant, Kunsthandler *Valdemar Kleis* og Hustru, *Betty f. Lemming*).

Tilføjelse til 49-udgaven: Død 14.1.1970.



foto. 1945

Ole Bramsen



foto. 1945

Gudrun Bramsen

— og deres Søn —

foto. 1920

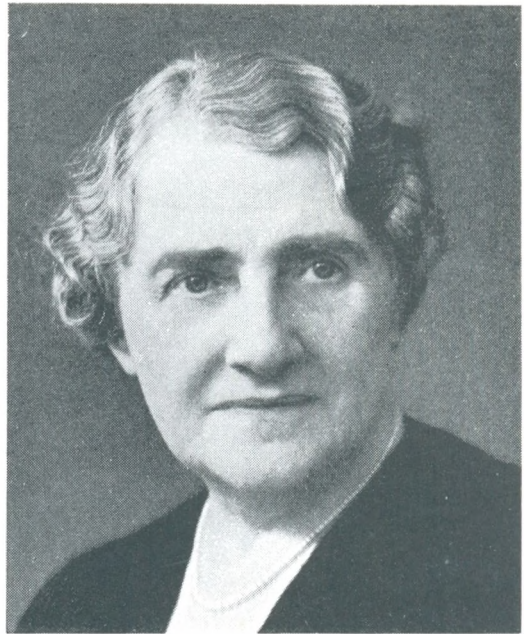

Ole Bramsen
* 20. 1. 1914
Se Side 145

3. og 4. Generation CAMILLA Christine BRAMSEN, Forfatterinde. Født 21. Juli 1879 i København. (Datter af Geheimeetatsraad *Ludvig Ernst Bramsen* og Hustru, *Maria f. Schack*, se disse Side 21).

Privat Skole i Hjemmet, Kursus hos Frk. Engelhardt. ½ Aar i Paris.

Offentlige Hverv: Medlem af Apothekerkommissionen. Medlem af Bestyrelsen for Husmoderforeningen og Barnets Udstilling.

Private Hverv: Forstanderinde for Dr. Pers' Klinik, Platanvej 22, fra 1901-1926.

Litterære Arbejder: »Mandagmorgen«. 8 Dialoger (Woels Forlag) Kbh. 1927. Af disse opførtes 6 under Titlen »Barnet« Vinteren 1924 paa Casinos lille Teater. »Pandora«. Spanske Portrætter. Kbh. 1937 samt Børnebogen »Jumbo« under Pseud.: Christine Bramsen, Kbh. 1944 (begge Arthur Jensens Forlag). Hos Gyldendal udkom Børne- og Ungdomsbøgerne: Metternes Rejse, Mallorca-Minder. Kbh. 1945; Metterne og Ulla. Kbh. 1947; Metterne og Otto. Kbh. 1949; Elefantjagten. Kbh. 1949.

Har foruden Kroniker om Hjem og Skole skrevet en Række Indlæg om Dansk Retskrivning i Tidsskriftet »Vor Ungdom« 1918. Desuden Rejsebrev og Fortællinger i Politiken og Berlingske Tidende.

Tilføjelse til 49-udgaven: Død 7.8.1964 i Pollenza. Mallorca.

Gift 7. December 1900 i Søllerød Kirke med

ALFRED PERS, Læge Dr. med. Født 3. Januar 1865 paa Dueholm, Nykøbing Mors. Død 26. April 1928. Asken hensat paa Solbjerg Kirkegaard. (Søn af Godsejer *Gottlieb Pers* og Hustru, *Andrea f. Rohde*).

Elev i Schneekloths Skole, 1882 Student fra »Lyceum«. 1889 cand. med. 1898-1899 Studierejse i Udlandet, navnlig Mave- og Tarmkirurgi, Wien, Berlin og London. 1896 konst. Overlæge ved Almindeligt Hospital. 1896 Reservekirurg ved Det kgl. Frederiks Hospital. 1897 Dr. med. Oprettede 1901 kirurgisk Privatklinik paa Platanvej 22 og drev den til 1926.

Private Hverv: 1891-1892 Formand f. Medicinsk Forening.

Litterære Arbejder: En Del Tidsskriftartikler om Mave-, Tarmkirurgi og om Ischias. Hvert Aar en udførlig Aarsberetning (Bagges Bogtrykkeri). Foredrag i Skandinavien og i Berlin.

Litteratur: Oplysninger og Erindringer om Ejerne af »Dueholm« findes paa »Dueholm Kloster«, der nu er Museum.

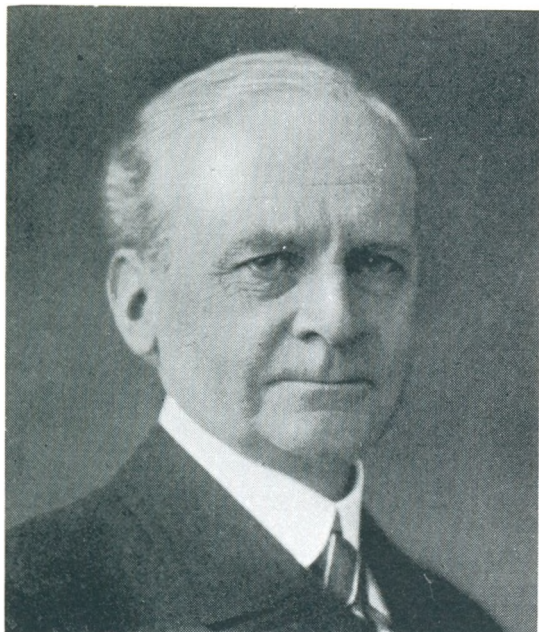

fol. 1923



fol. 1921

Alfred Pers

Camilla Pers.

— og deres Børn —

fol. 1922



Eigil Pers
* 5. 4. 1902
Se Side 147



Annette Pers
* 13. 11. 1903
Se Side 149



Ulla Pers
* 18. 5. 1908
Se Side 151



Michael Pers
* 1. 8. 1920
Se Side 153

3. og 4. Generation HARRIET Julie BRAMSEN. Født 18. Januar 1881 paa Frederiksberg. Død 15. December 1924 i København, Valby. Begravet paa Vestre Kirkegaard i København. (Datter af Geheimeetatsraad *Ludvig Ernst Bramsen* og Hustru *Maria f. Schack*, se disse Side 21).

Litteratur: Nekrologer i Hovedstadspressen 16. December 1924.

Gift 28. Oktober 1904 i Søllerød Kirke med

AXEL Emil LEMMING, Overretssagfører. Født 14. Februar 1873 paa Christianshavn. Død 30. December 1931 i København, Valby. Begravet paa Vestre Kirkegaard i København. (Søn af Urtekræmmer *Hans Peter Lemming* og Hustru *Valborg Vilhelmine f. Berg*).

Studentereksamen fra Borgerdydskolen paa Christianshavn 1892, cand. jur. 1898, Manuduktør og Sagførerfuldmægtig 1898—1901, Overretssagfører 1901, tillige fra 1921—31 kontrollerende Direktør i Kreditforeningen af Kommuner i Danmark og fra 1926—31 Direktør i A/S Nye Danske Reassurandører.

Offentlige og private Hverv: Formand i Bestyrelsen for A/S Goldschmidt & Nordholm og for A/S Det danske Frysning-Compagni; i Bestyrelsen for A/S Dansk Kautionsforsikringsselskab, for Ny Carlsbergs Museumslegat, for Fru H. Ryans Legat, for Professor, Dr. phil. Emil Chr. Hansen og Hustrus Legat for trængende i Valby og for Kai Nielsens Mindelegat; Sekretær ved de Klarupske Stiftelser; Medlem af Komiteen til Bevarelse af Københavns Volde og af Bestyrelsen for Foreningen til Dyrenes Beskyttelse i Danmark fra 1927; Næstformand i Christianshavns Grundejerforening 1902—21; i Bestyrelsen for Filadelfia 1899—1918; Næstformand og Kasserer for Frantz Howitz' Fødehjem 1916—19; Formand for 9. Værgeraadskreds 1912—19; Medlem af Repræsentantskabet for Grundejernes Renholdningsselskab 1908—27; Medlem af Kredsbestyrelsen for Sagførersamfundets 1. Kreds 1922—28, Formand 1926—28.

Danske Ordner: Ridder af Dannebrog.

Litteratur: Peter N. Heering: Familiebogen 1912, Slægten Lemming (1792—1930) 1930, Kraks blaa Bog 1910—31 incl., Kongeriget Danmarks praktiserende Sagførere 1929, Juridisk og statsvidenskabelig Stat 1923; Hovedstadspressen 14. Februar 1923 (50 Aars Fødselsdag), 30. og 31. December 1931 (Nekrologer), Paul Bergsøe: De tre Vinduer, 1945.



foto. 1921

Mr. Lemming



foto. 1921

Mrs. Lemming

— og deres Børn —

foto. 1921



Jorgen Lemming
* 23. 8. 1905
Se Side 155



Maria (Mis) Lemming
* 30. 5. 1907
Se Side 157



Harriet (Musse) Lemming
* 5. 1. 1911
Se Side 159



Nina Lemming
* 20. 7. 1914
Se Side 161

3. og 4. Generation ELLEN Lucinde BRAMSEN. Født 17. Marts 1883 paa Frederiksberg. (Datter af Geheimeetatsraad *Ludvig Ernst Bramsen* og Hustru, *Maria f. Schack*, se disse Side 21).

Bestyrelsesmedlem i Foreningen til Haandarbejdets Fremme.

Tilføjelse til 49-udgaven: Død 4.8.1965.

Gift 1. Gang 21. April 1901 i Karlebo med

Carl OTTO Valdemar BENZON, Apoteker, Fabrikant og Forfatter. Født 17. Januar 1856 i København. Død 16. Maj 1927 sammesteds, 71 Aar gammel. Urne paa Taarbæk Kirkegaard. (Søn af Apoteker, Fabrikejer *Alfred Nicolai Benzon* (1823-1884) og Hustru, *Anna Dorothea Vilhelmine f. Østergaard* (1823-1893)).

Student 1873 fra Haderslev Læreres Skole og derefter Discipel hos Faderen paa Svane-Apoteket i København. Cand. phil. 1874 og cand. pharm. 1876. Vilde være Læge, men indtraadte efter Faderens Ønske i Firmaet. Cand. polit. 1878. Overtog 1884 sammen med Broderen Alfred Benzon den fædrene Forretning. Indtog snart som Forretningsmand en betydende Stilling inden for sit Fag med mange forskellige Tillidshverv. Begyndte først som Forfatter i 80'erne i »Ude og Hjemme«, hvor hans Skitse »En Selskabsmand paa Retur« vakte nogen Forargelse. Samlede i det gamle Hjem paa Svaneapoteket og i Taarbæk en broget Kreds af Kunstnere og litterære Folk. Debut med Enakteren »Surrogater« 1882 (Det kgl. Teater). Stærk Opsigt vakte Satiren over Etatsraad-Moralen i »En Skandale« 1884 (Det kgl. Teater). 1886 »Provisorisk« (Folketeatret) og »Tilfældigheder« (Det kgl. Teater). Næste større Skuespil var »Sportsmænd« 1891. Afvist paa Det kgl. Teater, men opført paa Folketeatret. Med »Moderate Løjer« (Det kgl. Teater 1900) vendte han igen tilbage til sit Felt, det satiriske Lystspil. Efter en længere Pause kom »Forældre« (1907), der med sin Livserfaring er et lille klassisk Mesterværk og »Frie Hænder« (1908). I 1913-14 var Benzon konstitueret som Direktør for Det kgl. Teater. Fra denne Tid er Skuespillet »Foraar og Efteraar« (1913). Satiren i de Benzonske Skuespil, der ligger i Fortsættelse af 70'ernes radikale Samfundskritik og moralske Diskussion, har nu tabt sin Aktualitet, men de har været med til at nedbryde Fordomme. 1909-12 var Benzon virksom Formand for Forfatterforeningen.

Danske Ordner: Kommandør af 2. Grad. Dannebrogsmænd.

Malerier etc.: Maleri og Tegning af Cæsar Kunwald (se nedenfor). Portrætteret af P. S. Krøyer paa »Ved Frokosten« og »Musik i Atelieret«. Buste af Kai Nielsen.

Litteratur: Georg Brandes samlede Skrifter 1903, Side 510 ff. William Benzon: Stamtavle over Slægten efter Niels Benzon 1897, Side 21. F. Henriksen: Mennesker og Optegnelser 1910, Side 193, 233 ff. samt Dansk Biografisk Leksikon (*Oluf Friis*), hvorfra ovenstaaende Oplysninger er uddraget.

(fortsættes Side 66)



foto. 1918

Othar Benzon

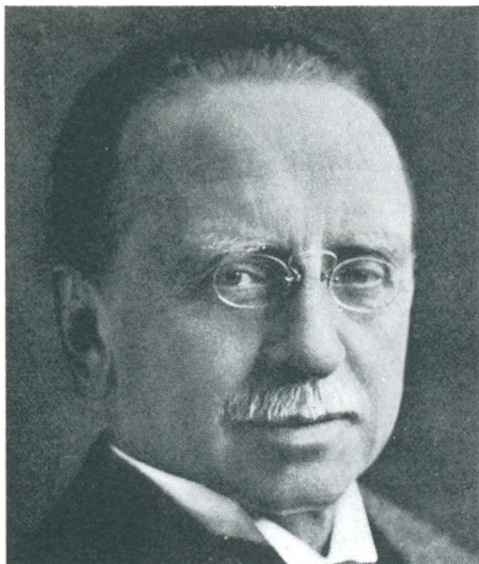

foto. 1924

Ellen Kunwald.

— og deres Børn —

foto. 1910



Mette Benzon
* 23. 10. 1902
Se Side 163



Lise Benzon
* 23. 3. 1905
Se Side 165

3. *Generation* (Ellen Benzon fortsat).

Gift 2. Gang 16. Februar 1934 i København med

CÆSAR KUNWALD, Kunstmaler. Født 25. Juli 1870 i Graz (Østrig). Ungarsk Statsborger. Død 26. November 1946 i København. Begravet paa Ramløse Kirkegaard. (Søn af højere Embedsmand ved de ungarske Statsbaner *Anton Kunwald* (Budapest) og *Frederike f. Sington* (Hamburg).

Ingeniør-Diplom fra teknisk Højskole i Budapest 1891. Akademisk Malerdiplom fra Kunstskolen i Weimar 1903. Elev af Maleren Jacques Emile Blanche, Paris, 1904-05.

Offentlige Hverv: 1896-1901 Assistent og Docent ved teknisk Højskole i Budapest.

Kunstneriske Arbejder: Statsgalleriet i Budapest: Dameportræt 1911, Stilleben 1912, Pighovede 1923, Mandportræt 1924. Byens Galleri i Budapest: Portræt Dohnanyi 1908. Af andre Billeder i offentlig Besiddelse er det vigtigste et Alterbillede, der forestiller den hellige Augustin.



foto. 1924

Ellen Kunwald.



foto. 1935

Caesar Kunwald

3. og 4. Generation LUDVIG Ernst BRAMSEN, Kontrabassist. Født 12. December 1910 i Vedbæk. (Søn af Geheimeetatsraad, *Ludvig Ernst Bramsen* og Hustru, *Astrid f. Branth*, se disse Side 23).

Mellemskoleeksamen fra Frederiksberg Gymnasium 1926. I Maskinlære hos Burmeister & Wain 1926-31. Svendebrev 1932. Musikstuderende 1932. Afgangseksamen fra Det kgl. danske Musikconservatorium 1938. Medlem af Københavns Koncertforenings Orkester 1939-43 og Unge Tonekunstneres Orkester fra 1937-47, Telmányis Kammerorkester 1942-47, samt Collegium musicums Kammerorkester fra 1945. Ansættelse i Statsradiofonien 1948 efter Konkurrence.

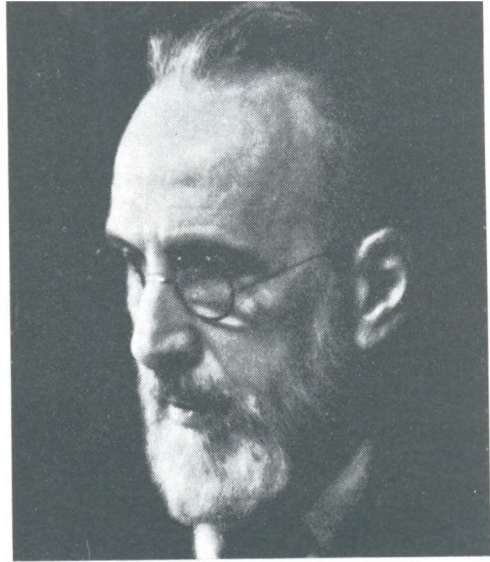
Offentlige Hverv: Folkevalgt Kredsverge for 6. Børneværnskreds i København fra 1945-48. Medhjælper ved Børneforsorgen i København fra 1944 til 1948.

Private Hverv: 1. Assistent i Det kgl. Kapel fra 1943 til 1947. Bestyrelsesmedlem i Unge Tonekunstnerselskab fra 1944 til 1946. Legat fra Unge Tonekunstneres Fond 1946. Formand for Unge Tonekunstneres Orkester 1943-45. Bestyrelsesmedlem i Foreningen »Statsradiofoniens Orkester« 1949.

Litterære Arbejder: Fast Medarbejder siden 1943 ved »Nyt dansk Forfatter-Leksikon 1900-1950« under Redaktion af *Svend Dahl* (Det kgl. Bibliotek).

Tilføjelse til 49-udgaven: Kontrabassist i Danmarks Radios Symfoniorkester 1948-73. Personalthistorisk medarbejder ved »Dansk Biografisk Leksikon« (3. udg.) fra 1974. Bidragyder til »Danske Opslagsbøger« 1-2, udgivet 1972-77.

Gift 11. December 1934 i Frederiksberg Kirke med

MARGRETHE Balslev NISSEN. Født 21. Juni 1910 paa Frederiksberg. (Datter af Direktør *Christian Edvard Nissen* og Hustru, *Rigmor f. Balslev*).

Realeksamen fra Holte højere Almenskole 1927. Tandteknikerelev i København 1932-1934.

Litteratur: Stamtavle over Haarslevgrenen af Slægten Balslev, Odense 1939. Perch Møller: Stamtavle over Rasmus Møllers Efterkommere 1946 (Manuskript: Det kgl. Bibliotek).



foto. 1946

Margrethe Bramsen.



foto. 1942

H. Bramsen.

— og deres Børn —

foto. 1946



Ludvig (Lulle) Bramsen
* 5. 4. 1935
Se side 166



Sten Bramsen
* 12. 2. 1940
Se side 167



Ida Bramsen
* 16. 2. 1944
Se side 168

3. og 4. Generation BO BRAMSEN, Forlagsdirektør, cand. jur. Født 6. Oktober 1912 i Vedbæk. (Søn af Geheimeetatsraad *Ludvig Ernst Bramsen* og Hustru *Astrid f. Branth*, se disse Side 23).

Student fra Stenhus Kostskole 1931; cand. jur. 1937. Forlagssekretær hos Gyldendal 1937; Sekretær ved Politikens Administration 1937-39. Sekretær hos Rigspolitichefen 1939-42. Kontorchef i Politikens Administration 1942. Forlagsdirektør 1947 (Politikens Forlag). Efter 29. August 1943: Hørsedophold i 2 Maaneder. November 1943 illegalt til Sverige. Grundlægger af den svenske NÄR-VAR-HUR. Major i *Danish Military Mission to SHAEF* i London 1944 (Pressecensuren). Afskediget kort efter Befrielsen 1945 som Kaptajn.

Offentlige og private Hverv: Medlem af Studenterraadet 1931-33. Formand for juridisk Diskussionsklub 1933-34. Redaktør af Haandbog for Studenter 1934-40. Stifter og Redaktør af Tidsskriftet »stud. jur.« 1935-41. Redaktionssekretær ved Politikens Aarvog HVEM-HVAD-HVOR 1939-42; fra 1942 Redaktør. Medredaktør af en Række af Politikens populære Haandbøger og af Bladets Husorgan »Indendørs-Politiken«. Næstledende Senior i Studenterforeningen 1945-46. Medlem af Den danske Forlæggerforenings Repræsentantskab 1947. Redaktør af Foreningens Organ »Det danske Bogmarked« 1948-1949. Næstformand i Boghandlerklubben 1948. Redaktionssekretær ved Svikmøllen fra 1949.

Litterære Arbejder: Digtsamlingen »Taalmodighed« 1943. »Luis Bramsens Efterkommere« 1949. Sange, Viser og Studenterrevyer.

Tilføjelse til 49-udgaven: Direktør for Politikens Forlag A/S 1947-63. Chefredaktør for Dagbladet Politiken A/S 1963-66. Atter direktør for Politikens Forlag A/S 1966-77. *Offentlige hverv*: Formand for Den danske Forlæggerforening 1959-62 og 1973-75. *Har skrevet*: »Gamle Danmarkskort« 1952, »Luis Bramsen« 1964, »Nordiske Snusdåser« 1965, »Forlagskalkulation« 1967, »Ludvig Bramsen« 1968, »Ferdinand og Caroline« 1968, »Den gamle by i Århus« 1972, »Trifoliums Historie« 1972, »Bogens Vilkår« 1973, »Huset Glüchsborg« 1-2 1975, »Sølvsmeden Andreas Holm« 1976. *Priser m.v.*: Foreningen for Forlagsfolks pris 1973. Boghandlernes »Gyldne Laurbær« 1975. Sølvmedefabrikanternes pris 1976. Krebs' Skoles pris 1977. *Ordner*: Ridder af Dannebrog 2. grad 1962, af 1. grad 1977. *Litteratur*: »Politikens Forlag i 25 år« 1971. »En Bog til Bo Bramsen« 1972.

Gift 2. Juni 1941 i Magleby Kirke paa Langeland med

MARIE-LOUISE MEYER, født 5. Februar 1920 i Birkerød (Datter af Generaldirektør *Vilhelm Meyer* og Hustru *Kirsten f. Bramsen*, se disse Side 83).

Skoleuddannelse i Shanghai, England, Danmark og Schweiz. Afgangseksamen (Klaverspil) paa Det kgl. danske Musikconservatorium 1941. Medlem af Lottekorpset ved Den danske Brigade fra Sverige. Tjenestgørende i Aalborg, Sommeren 1945.

Litteratur: Se Vilhelm Meyer Side 83.

Tilføjelse til 49-udgaven: *Har skrevet*: »Trygge Dage i Kina« i bogen »Fra Hytte til Slot«, 1977.



foto. 1944



foto. 1942

Prof. Bramsen

Mare Louise Bramsen

— og deres Børn —
foto. 1946—48



Christopher Bramsen
* 27. 4. 1943
Se side 169 og 305



Bolette Bramsen
* 20. 5. 1946
Se side 170 og 306



Joachim Bramsen
* 27. 9. 1947
Se side 171 og 307

3. og 4. Generation **BODIL BRAMSEN**, født 5. November 1914 paa Frederiksberg (Datter af Geheimeetatsraad *Ludvig Ernst Bramsen* og Hustru, *Astrid f. Branth*, se disse Side 23).

Pigeskoleeksamen fra Marie Kruses Skole 1932. School of Domestic Science, Alde House Aldebourgh, Suffolk, England 1934-1935. Værnepligtig i den kgl. norske Marine 1943.

Gift i London 17. September 1942 med

ALFRED HOLTER, Ingeniør, adm. Direktør for A/S Dalen Portland Cementfabrik, Brevik, Norge. Født 19. Maj 1884 i Oslo. Død efter et Ulykkestilfælde ombord paa sin Lystkutter »Havskåren« i Brevik Havn, 17. Juli 1948. Begravet paa Kirkegaarden i Eidanger. (Søn af Overingeniør *Anders Børresen Holter* og Hustru, *Marie Albertine f. Schmidt*).

Student fra Oslo Kathedralskole 1902. Krigsskolen 1. Afd. Løjtnant ved norske Jægerkorps 1903. Diplomingeniør ved Teknisk Højskole i Danzig 1908.

Offentlige Hverv: Svensk Konsul 1922-1929 og 1948, Medlem 1942 af den norske Regerings Relief Committee i USA og af Hvalfangstkommissionen, New York. Norsk Forsyningsdirektør i London 1942. Det norske Skibsfartsdepartements Udsending angaaende Rapport om Udviklingen i USA af Skibsbygning 1943-1944. Raadgiver for Norsk Arbejdsgiverforening ved den Internationale Arbejderkonference i Philadelphia 1944. Formand for den norske Delegation til den internationale Handelskonference i New York, 1944.

Private Hverv: Bestyrelsesmedlem i Norsk Portland Cementkontor, Oslo, siden 1921, Norsk Cementforening siden 1927. Den norske Ingeniørforenings Byggegruppe 1930-1935, Norway Cementexport siden 1936. Chairman of the managing Board of The International Cement Export Conference, Luxembourg, og af Intercement, Paris 1937-46. Chairman of the Board of Directors of Atlantic Coast Fisheries Co. New York 1944-45. Direktør for Holter Concrete Road fra 1936 og Opfinder af Selskabets Metode for Bygning af Betonveje.

Ordner: Ridder af St. Olavsordenen, Ridder af Dannebrog.

Tilføjelse til 49-udgaven: Gift 2. gang i Tårnbæk Kirke den 8. November 1959 med Verner **FREDERIK Læssøe SMIDTH**, f. 24. juli 1889 på Frederiksberg, død 9. december 1976, begravet på Solbjerg Kirkegård. Søn af ingeniør F.L. Smidth og hustru Katharine f. Harboe. Student (Vestre Borgerdydskole). Cand. polyt. 1918. Ingeniør ved F.L. Smidth & Co. A/S Kbh. 1918-22 og ved A/S Portland Cementfabrikken Danmark, Aalborg 1922-28. Direktør for Dansk Eternit-Fabrik A/S Aalborg 1928-59, for A/S Portland Cementfabrikken Danmark, Aalborg 1929-37, for A/S Aalborg Portland-Cement-Fabrik 1937-59 og for F.L. Smidth & Co. A/S 1942-48. Medlem af Industrirådet 1952-66 og formand og medlem af forskellige udenlandske og indenlandske selskaber. *Ordner*: Ridder af Dannebrog og Ridder af Vaarsaordenen.



foto. 1937

Helle Holter



foto. 1948

A. Holter

— og deres Børn —

foto. 1946—48



Helle Holter
* 26. 2. 1946
Se side 172



Alfred (Alf) Holter
* 13. 2. 1948
Se side 173

3. *Generation* HENRY BRAMSEN, Violoncellist. Født 3. Oktober 1875 i København. Død 28. Januar 1919 sammesteds, kun 43 Aar gammel, begravet paa Vestre Kirkegaard. (Søn af Tandlæge, Dr. chir. et dent. *Alfred Bramsen* og Hustru, *Vilhelmine f. Hecht*, se disse Side 27).

Uddannedes oprindelig af *A. Rüdinger*, men fortsatte sine Studier under Professor *Julius Klengel* i Leipzig samt ved det derværende Konservatorium. Han debuterede 1894 som Koncertspiller og vakte allerede da Forhaabninger ved sit ualmindelige Talent. 1897 udnævntes han til Kgl. Kammermusikus. Senere opholdt han sig væsentligst i Udlandet paa Koncertrejser (f. Eks. Kristiania, Stockholm, Berlin. Wien, London og Petrograd). Fra 1906-1910 boede han fast i U.S.A. og flyttede derefter til Berlin. Hans Spil, der raadede over en stor syngende Tone og en overlegen Teknik var i høj Grad præget af hans internationale Karrière og tenderede afgjort henimod den virtuose Stil, der ellers er ret ualmindelig her i Landet.

Udenlandske Ordner: Ridder af den svenske Sværdorden, 2. Kl.

Litteratur: »Norsk Tonekunst« 15/6-1907. »Verden og Vi« 5/4-1918 og Dansk Biografisk Leksikon (hvorfra ovenanførte Oplysninger er hentet).

Maleri: V. Hammershøi 1893.

Gift 6. Juni 1903 i Kristiania med

MARTA Christine Guldbrandsen SANDAL, norsk Sangerinde. Født 31. Januar 1878 i Østre Aker, Norge, død 12. Marts 1931 i Forest City, Iowa, U.S.A. (Datter af Fyrbøder, senere Opsynsmand *Arne Guldbrandsen Sandal* (1851-1932) og Hustru, *Amalie Henriette f. Olsen* (1851-1933)).

Ægteskabet, der var barnløst, opløstes. Marta Sandal indgik senere paany Ægteskab i U.S.A. med Farmeren *Gudmund Rørtvedt*.



foto. 1911

Henry Brausen.



foto. 1908

Maittefandal

— Ægteskabet var barnløst —

3. og 4. Generation KAREN BRAMSEN, Violinistinde. Født 28. Juni 1877 paa Frederiksberg. (Datter af Tandlæge Dr. chir. et dent. *Alfred Bramsen* og Hustru, *Vilhelmine f. Hecht*, se disse Side 27).

Studeret Violin hos Kgl. Kapelmusicus Hilmer og Professor Tofte samt faaet Undervisning i Leipzig og Guildhall School of Music (Førstepris 1898). Optraadt ved Koncerter her i Landet samt i Norge, Sverige og Finland.

Tilføjelse til 49-udgaven: Død 22.9.1955.

Gift 28. August 1903 paa Københavns Raadhus med

GUSTAV FALCK, fhv. Direktør for Statens Museum for Kunst og Sekretær for Ny Carlsbergfondet. Født 18. Januar 1874 i København (Søn af Fabrikant, Ejer af den Kgl. Porcelænsfabrik, *Gustav Adolf Falck* (1833-1892) og Hustru *Fanny f. Thielsen* (1853-1919)).

Student 1892 fra Lyceum Latin- og Realskole. Cand. phil. 1893. Studerede oprindelig Jura, men blev efter nogle Rejser til Holland og Belgien saa interesseret i Kunsten, at han svigtede Juraen til Fordel for det kunsthistoriske Studium. Da der efter Julius Langes Død ikke undervistes ved Københavns Universitet i Kunsthistorie, søgte han til Udlandet og besøgte i de følgende Aar Museer i Tyskland, Holland, Belgien, Frankrig, Italien og England, idet han navnlig studerede hollandsk Kunst, ganske særlig Rembrandt og hans Skole.

Hans Interesse samledes efterhaanden mere og mere om Museumsvirksomhed, og han tog derfor i 1901 Ansættelse som Assistent ved Statens Museum for Kunst (Kobberstiksamlingen), hvor han gjorde Tjeneste — fra 1912 som Inspektør — indtil han i 1919 tog sin Afsked for atter at kunne foretage Studierejser i Udlandet i større Stil, end Stillingen ved Museet gav Mulighed for.

I 1925 blev han udnævnt til Direktør for Statens Museum for Kunst. I denne Stilling forblev han dog kun 5 ½ Aar, idet han 1. Januar 1930 af Helbredshensyn maatte forlade Museet, hvor Arbejdsforholdene navnlig de sidste Aar havde været ham for anstrengende. Han overtog samme Dato Stillingen som Sekretær ved Ny Carlsbergfondet. 1935-45 Kommitteret ved Kronborg Slot.

Danske Ordner: Ridder af Dannebrog, Dannebrogsmænd.

Udenlandske Ordner: Officer af den Belgiske Kroneorden, Ridder af Finlands hvide Rose, Officer af den franske Æreslegion. Kommandør 2. Kl. af den svenske Nordstjerneorden.

Litteratur: Th. Thaulow: En dansk-norsk Slægt, Falck. København 1931, (hvorfra ovenanførte Oplysninger er hentet).

Tilføjelse til 49-udgaven: Død 11.12.1970.



foto. 1920

Christian Falck



foto. 1916

Heven Falck

— og deres Børn —

foto. 1912-25



Kirsten Falck
* 2. 10. 1904
Se side 175



**Elisabeth (Bette)
Falck**
* 16. 4. 1911
Se side 177



Alice Falck
* 6. 9. 1915
Se side 179

3. og 4. Generation CAMILLA Christine LINNEMANN. Født 18. Nov. 1882. Død 14. Maj 1940. Begravet paa Assistens Kirkegaard. (Datter af Direktør, Proprietær *Hans B. Linnemann* og Hustru *Eliza f. Bramsen*, se disse Side 29).

Gift 3. Maj 1907 i Slotskirken med

ALF STAGE, Civilingeniør, cand. polyt. Født 4. Marts 1880 i København. Død 19. November 1924. (Søn af Dr. med. *Georg Gotlob Stage* og Hustru *Susanne Marie f. Sauerländer*).

Student fra Metropolitanskolen 1898, polyteknisk Kandidat (Fabrik-ingeniør) 1904, Assistent ved polyteknisk Lærestalts teknisk-kemiske Laboratorium 1904—11, teknisk Konsulent for Gosch Tændstikfabrik i samme Tidsrum. Teknisk Direktør for Glødelampefabriken »Asta« 1911—13, teknisk Direktør for Trykfarvefabriken »Drubin« 1912—13. Deltog 1913 efter Opfordring i Professorkonkurrencen som Professor Steenbergs Efterfølger. »Blyantfabriken Viking« 1914—17, De danske Spritfabriker og Dansk Gæringsindustri 1917—21, Kraks Vejviser 1921—24.



foto. ca. 1910



foto. ca. 1915

familien Stage

— og deres Børn —

foto. 1915



Else Marie Stage
* 13. 9. 1909
† 31. 10. 1919



Hans Georg Stage
* 5. 10. 1911
Se side 181

3. og 4. Generation SØSTER Sophia LINNEMANN. Født 4. Juli 1884 paa Fuglager, Fjenneslev.
(Datter af Direktør, Proprietær *Hans B. Linnemann* og Hustru *Eliza f. Bramsen*,
se disse Side 29).

Tilføjelse til 49-udgaven: Død 24.4.1976.

Gift 1. Gang 1908 med

WILLIE WULFF, Billedhugger, Direktør. Født 15. Marts 1881 i København.
(Søn af Direktør *Valdemar Emil Wulff* og Hustru *Kathinka f. Berg*).

Ægteskabet opløst.

Gift 2. Gang 27. Maj 1916 i København med

HENRIK BAGGESEN SCHMIDT, Proprietær. Født 29. August 1876 i Oure.
(Søn af Proprietær *Henrik Chr. Schmidt* og Hustru *Thomine f. Baggesen*).

Ejer af »Fuglager«. Expert i Landbrugsskader for de fleste større Forsik-
ringsselskaber samt for Krigsforsikringen af Landbrugets Løsøre. Assiste-
rende Expert ved Revisionsudvalget for tyske Betalinger.

Danske Ordner: Ridder af Dannebrog.

Tilføjelse til 49-udgaven: Død 1962.



foto. 1946

S. B. Schmidt



foto. 1946

P. Linnemann Schmidt

— og Søsters Søn af 1. Ægteskab —

foto. 1919



Per Linnemann-
Schmidt
* 18. 5. 1912
Se side 183

3. og 4. Generation KIRSTEN BRAMSEN, født 31. Maj 1884 paa Frederiksberg. Død paa Montebello 30. August 1934 50 Aar gammel. Begravet paa Vestre Kirkegaard i København. (Datter af Assurandør *Aage Bramsen* og Hustru, *Ottilie f. Griß*, se disse Side 31).

Frøken Giersings Privatskole. Fortsættelseskursus N. Zahle. Uddannet paa Luplau og Mundts og senere Johan Rohdes Malerskole. 1 Aars Ophold i Dresden. Har malet en Række kinesiske Akvareller, som er i Familiens Eje.

Gift 27. Oktober 1909 i Shanghai med

VILHELM Octavius MEYER, Generaldirektør. Født 14. Juni 1878 i København. Død 7. Januar 1935 i Shanghai, 57 Aar gammel. Begravet paa Vestre Kirkegaard i København. (Søn af Grosserer *Louis Meyer* (1843-1929) og Hustru, *Thea Marie Johanne f. Friedländer* (1845-1908)).

Fik sin første Købmandsuddannelse i Alb. Berendsens Jernforretning og hos Moses G. Melchior. Rejste 1902 til Shanghai for Ø.K. Udtraadte 1905 af Ø.K. sammen med to Medarbejdere *I. Andersen* og *A. Petersen*, og startede sammen med disse eget Firma. I de to følgende Aar udtraadte Andersen og Petersen, og Vilhelm Meyer blev Eneindehaver, uden dog at Firmaet — *Andersen, Meyer & Co.* — skiftede Navn. I Begyndelsen drev Firmaet, med beskeden Startkapital baade Kommissionsforretning inden for Maskinbranchen og Administration af Gummiplantager. Plantagevirksomheden blev dog efterhaanden opgivet. Til Gengæld tog Kommissionsvirksomheden et betydeligt Opsving, idet Meyers vindende Fremtræden gjorde ham til en ofte benyttet Formidler i den Industrialisering af Kinas Erhvervsliv, som navnlig Amerikanerne havde Øje for. 1915 omdannedes Firmaet til amerikansk A/S med en Kapital paa 350.000 Dollars, og nu foregik en mægtig Vækst i Firmaets Forretningsomraade. I 1916 oprettede det am. Firma *Stone, Straight & Bruce* et Holding Selskab: *The Pacific Development Corp.* som *A. M. & Co.* kom til at repræsentere i Kina. Derved blev Firmaet selv Deltager i Finansieringen af den industrielle Expansion i Kina, men som Ejer af alle Aktierne i *A. M. & Co.* blev det samtidig i første Række Amerikanerne, der kom til at bære Tabet ved Krisen 1921. Meyer vedblev at staa som Leder af sit gamle Firma og deltog virksomt i Reorganisationsarbejdet, saaledes at Firmaet stadig kunde staa som den store Formidler af Handelen med Maskiner og Maskinanlæg inden for en Række Specialbrancher. Meyers Styrke i de vanskelige Aar var navnlig hans blændende Elskværdighed og Koldblodighed, som hverken Kineserne eller Amerikanerne kunde staa for, og som kort før hans Død gav ham Chansen til en af hans Livs største Forretninger, nemlig Salget af Shanghais Elektricitets- og Telefonvæsen til Amerikanerne.

Danske Ordner: Ridder af Dannebrog, Dannebrogsmænd.

Udenlandske Ordner: Storkors af den kinesiske Gyldne Høsts Orden.

Litteratur: *Louis Meyer*: Bedstefars Rejse til Amerika. (Kbhvn. 1916). *Andersen, Meyer & Co. Ltd. of China*: 25 Aars Jubilæum. *Kelly & Walsh*. Shanghai 1931. *Sivert Gunst*: *Louis Meyer*. (Kbhvn. 1943) samt *Dansk Biografisk Leksikon* (Jens Vestbirk) hvorfra ovenstaaende er uddraget.



foto. 1931



foto. 1919

Vilhelm Meyer *Kirsten Meyer*

— og deres Børn —

foto. 1922



Thea Meyer
* 9. 12. 1910
Se side 185



Rose Marie Meyer
* 29. 7. 1913
Se side 187



Anette Meyer
* 5. 11. 1916
Se side 189



Marie-Louise Meyer
* 5. 2. 1920
Se side 69 og 191

3. *Generation* LUIS (Ib) Ernst Grip BRAMSEN, Frugtfarmer i Australien. Født 18. November 1885 paa Frederiksberg. Død i Slaget ved Sommes i Frankrig 19. August 1916. (Søn af Direktør *Aage Bramsen* og Hustru, *Otilie f. Grip*, se disse Side 31).



foto. 1916

Louis Brønnum

3. og 4. Generation AGGA BRAMSEN. Født 10. September 1887 paa Frederiksberg. (Datter af Direktør *Aage Bramsen* og Hustru, *Ottilie f. Griip*, se disse Side 31).

Skolegang i Frøken Giersings Privatskole. Kursus paa Frøken N. Zahles Skole. »Queenwood« Eastbourne 1906, Paris 1910-1911.

Gift 2. Maj 1912 i København med

SVEND Otto Gudman ROHDE, Kaptajn, Kammerjunker. Født 13. November 1872 i København. (Søn af Generalmajor *Theodor Gudman Rohde* og Hustru, *Ingeborg Johanne Raghilda f. Smidt*).

Student 1891 fra Metropolitanskolen. Afgangsprøve Officersskolens næst-ældste Klasse, Marts 1894. Gennemgaaet Officersskolens ældste Klasse 1896-1899. Tjenestgørende ved Feltartilleriet og til Raadighed for Hærens tekniske Korps indtil 13. November 1924. Premierløjtnant Marts 1894. Kaptajn Oktober 1911.

Danske Ordner: Ridder af Dannebrog, Dannebrogsmænd.



foto. 1942

Lund Rohde

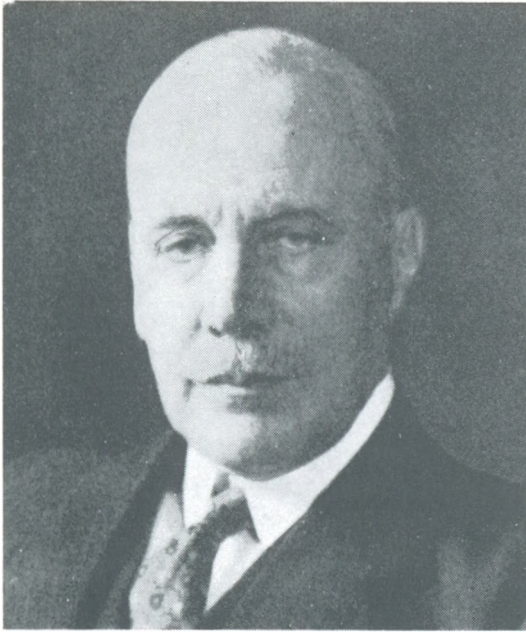

foto. 1941

Agga Rohde

— og deres Børn —

foto. 1922



Inge Rohde
* 5. 1. 1914
Se side 193



Finn Rohde
* 23. 4. 1917
Se side 195

3. og 4. Generation AAGOT Charlotte BRAMSEN. Født 9. Maj 1891 paa Frederiksberg. (Datter af Direktør *Aage Bramsen* og Hustru, *Ottilie f. Grip*, se disse Side 31).
Tilføjelse til 49-udgaven: Død 31.10.1977.

Gift 17. April 1915 i Vor Frue Kirke i København med

GOTFRED Tycho BLOM, Fabrikejer. Født 30. September 1888 i København. (Søn af Etatsraad *F. V. Blom* og Hustru, *Ellen f. Halkier*).

Uddannet i Korn- og Foderstofforretninger, Import- og Assuranceforretninger under 10-aarigt Ophold i Tyskland og England. Medstifter af Firmaet Blom & Jespersen 1915 og Medindehaver af dette Firma indtil 1921. Medstifter og Medindehaver af Fabrikvirksomheden H. P. Henriksen & Blom. Eneindehaver 1935.

Private Hverv: Formand for Haandværkerstiftelsen paa Blegdamsvej siden 1944. Medlem af Repræsentantskabet for Haandværkerforeningen siden 1933.



fot. 1937



fot. 1937

Gørdet Blom

Dagott Blom

— og deres Børn —
fot. 1922—31



Karsten Blom
* 29. 1. 1916
Se side 197



Elsebeth Blom
* 7. 4. 1917
Se side 199



Ulrik Blom
* 23. 4. 1921
Se side 200



Vibeke Blom
* 5. 9. 1927
Se side 201



Bente Blom
* 1. 11. 1928
Se side 202

3. *Generation* WILLIAM (WILLIE) BRAMSEN, Sproglærer, Redaktør. Født 7. Oktober 1889 i København (Søn af Tandlæge *Ejnar Bramsen* og Hustru, *Therese f. Beckwith-Lohmeyer*, se disse Side 33).

Gammelholms Latin- og Realskole 1896-1898. Slomanns Skole 1898-1901. Det Danske Selskabs Skole 1901-1907. Skolegangen afsluttet med 4. Klasses Hovedeksamen (1ste Del af Studentereksamen). Ansat hos C. K. Hansen 1907-1910. Shipping & Coal Co. København & Newcastle 1910-1914. Aage Bramsen 1914-16. Forsikringselskabet National 1916-41. Sproglærer 1941 og siden 1946 Redaktør af »Danmarks kommunale Administration«.

Tilføjelse til 49-udgaven: Død 27.8.1969.

Gift 1. Gang 1922 med

MARIE BROCKMEYER, Sygeplejerske. Født 30. December 1888. Død 21. Oktober 1934.

Gift 2. Gang 8. Februar 1936 i Vangede Kirke med

GRETHE DOHSE, Assistent i Lyngby-Taarbæk Kommune. Født 12. December 1905 i København.

Realeksamen fra N. Zahles Seminariskole 1921. Korrespondent i Engelsk og Tysk fra Københavns Translatørskole. Korrespondent hos Burmeister & Wain 1928-1937. Ved Lyngby-Taarbæk Kommune siden 1942.

Tilføjelse til 49-udgaven: Død 24.6.1976.



foto. 1945

Jens Bramsen



foto. 1946

Grethe Bramsen

4. – 5. Generation

4. og 5. Generation MOGENS BRAMSEN, Direktør. Født 30. November 1905 paa Frederiksberg. (Søn af Direktør, cand. jur. *Eigil Bramsen* og Hustru, *Louise f. Busse*, se disse Side 37).

Student fra Schneekloths Skole 1925. Uddannet i forskellige Forsikrings-selskaber i England og Schweiz. Prokurist i Assurancefirmaet Klee & Schack 1933, Medindehaver 1938. Fra 1942 tillige Direktør i Dansk Driftstabsforsikrings A/S.

Private Hverv: Medlem af Bestyrelsen for Dansk Forsikrings-Samfund 1940-48, (Formand 1943-1945), for Forsikringsforeningen 1943-1945, for Forsikringsaktieselskabet Dannevirke siden 1942 og for Forsikringsaktieselskabet Heimdal fra 1944-49. Formand for Forsikrings-Idræts-Klubben siden 1947. Medlem af Dansk Tarifforenings Komité siden December 1947.

Tilføjelse til 49-udgaven: Afgået som direktør i Dansk Driftstabsforsikrings A/S 1973. Udtrådt af assurancefirmaet Klee & Schack 1975. Medlem af Nye Danskes bestyrelse 1952-1972, samt medlem af bestyrelsen for Nye Danske Lloyd og for Nye Danske Liv fra 1959-1978. Æresmedlem af Forsikrings-Idræts-Klubben ved afgang som formand i 1966. Fra 1962 endvidere gårdejer i Fjand, 6990 Ulfborg.

Gift 23. Maj 1933 i København med

ANTOINETTE (TONI) ROTHEN. Født 20. September 1912 i Le Locle, Schweiz. Datter af Fabrikant *Charles Rothen* og Hustru, *Marguerite f. Berthoud*. Skoleundervisning i La Chaux de Fonds og Genève.



foto. 1947

Maga Bramsen



foto. 1947

Olve Lovette Bramsen

— og deres Børn —

foto. 1946



Eric Bramsen
* 8. 4. 1935
Se side 204



Mikael Bramsen
* 24. 12. 1940
Se side 205

4. og 5. Generation GRETHE BRAMSEN. Født 23. Marts 1910 paa Frederiksberg (Datter af Direktør, cand. jur. *Eigil Bramsen* og Hustru, *Louise f. Busse*, se disse Side 37).
Student fra M. Kruses Skole 1929. Kommunelærerindeeksamen fra N. Zahles Seminarium 1935. Ansat sammesteds indtil 1937.
Tilføjelse til 49-udgaven: Død 14.9.80.

Gift 30. April 1937 i Frue Kirke i København med

JØRGEN ROHWEDER, Arkitekt (M.A.A.). Født 27. Marts 1904 i St. Jørgens Sogn ved Svendborg. (Søn af Civilingeniør *Kai Larsen Rohweder* og Hustru, *Mary f. Brooke*).

Student fra Svendborg Gymnasium 1922. Cand. phil. 1923. Afgang fra Akademiet 1929. Studierejser til Italien, Tyskland, Holland, Czekoslovakiet, Østrig, Schweiz, Frankrig, Grækenland, Ægypten, Palæstina, Syrien, Tyrkiet og England.

Udstillet flere Gange paa Foraarsudstillingen (Arkitektur og Møbler).



foto. 1947

Jørgen Rohweder



foto. 1947

Griete Rohweder

— og deres Børn —

foto. 1947



Jan Rohweder
* 28. 7. 1938
Se side 206



Gertrud Rohweder
* 19. 2. 1942
Se side 207



Kirsten Rohweder
* 1. 6. 1946
Se side 208

4. og 5. Generation HENRIK Boe BRAMSEN, Bibliotekar, Kunsthistoriker. Født 11. Juni 1908 paa Frederiksberg. (Søn af Direktør *Svend Bramsen* og Hustru, *Irene f. Busse*, se disse Side 39).

Studentereksamen fra Schneekloths Skole 1927. Volontør paa Statens Museum for Kunst 1928-1929. Studieophold i München 1929-1930. Paany Volontør paa Statens Museum for Kunst 1931-1932. Accessit for Kunsthistorisk Priso­pgave 1934. Bibliotekassistent ved Kunstakademiets Bibliotek 1937. Bibliotekar 1946. Siden 1927 Studierejser og -ophold i Norge, Sverige, England, Frankrig, Tyskland og Italien. Modtog Hirschsprungs Legat 1935 og Ny Carlsbergfondets Rejselegat 1947.

Offentlige og private Hverv: Medlem af Bestyrelsen for Ribe Stiftsmuseum siden 1938. Medredaktør af Kunsttidsskriftet »Aarstiderne«.

Litterære Arbejder: Landskabsmaleriet i Danmark 1750-1875, København 1935. Malerier af P. C. Skovgaard (Kunst i Danmark) København 1938. Dansk Kunst fra Rokoko til vore Dage, København 1942. Mindre Bøger om Chr. Købke (1942), Daumier (1945) og W. Hogarth (1947). Oversættelse af L. Venturi: *Painting and Painters (Maleri og Malere)* (1947). C. W. Eckersbergs Dagbog og Breve fra Paris, København 1947. L. A. Schou (sammen med H. I. Schou), København 1947. Dansk Tegnekunst, 1948 (sammen med Peter Koch) Udarbejdet Afsnit i Danmarks Malerkunst, redigeret af *E. Zahle*, (1. Udg. 1937) og til Danske Tegninger, redigeret af *Leo Swane* (1945). Udgivet sammen med *J. Rubow* og *J. Sthyr*: Carl V. Petersen, Artikler og Afhandlinger om Kunst (1937) Kunsthistoriske Artikler og Afhandlinger i »Tilskueren«, »Bogvennen« og »Aarstiderne« og i andre Tidsskrifter og i Dagblade.

Gift 11. Maj 1934 i København med

INGER Margrethe JENSEN. Født 4. Juni 1912 i København. (Datter af Direktør *Asger Jensen* og Hustru, *Frida f. Mortensen*).

Falkonergaardens Gymnasium indtil 1928. Mariaforbundet 1928-1929. England 1929-1930. Ansat i Gillette Safety Razor Co. 1930-1934.



foto. 1947

Henrik Bramsen



foto. 1947

Inger Bramsen

— og deres Børn —

foto. 1946



Jens Peter Bramsen
* 28. 6. 1935
Se side 209



Svend Bramsen
* 6. 5. 1938
Se side 210



Louise Bramsen
* 28. 10. 1942
Se side 211

4. og 5. Generation GERTRUD BRAMSEN. Født 31. Marts 1910 paa Frederiksberg. Datter af Direktør *Svend Bramsen* og Hustru, *Irene f. Busse*, se disse Side 39).

Marie Kruses Skole. Sygeplejeelev paa Frederiksberg Hospital 1933-1937. Statsautoriseret Sygeplejerske ved samme Hospital 1937-1944.

Gift 2. Maj 1944 paa Frederiksberg Raadhus med

SVEND Fridolf JACOBSEN. Direktør for Den københavnske Sø-Assurance-Forening. Født 15. April 1898 i København. (Søn af Grosserer *Charles William Jacobsen* og Hustru, *Laura Emilie f. Sieling*).

Afgangseksamen fra Niels Brocks Handelsskole 1916; ansat i Det kgl. oktr. Sø-Assurance-Kompagni 1916; i Reassurance Kompagniet Royal 1917; fra 1926 adm. Direktør i Den københavnske Sø-Assurance-Forening (Lmt.); 1932-1940 tillige adm. Direktør for Akts. Reassurance-Compagniet Salamandra og 1938-1940 adm. Direktør og Medlem af Bestyrelsen for Forsikringsakts. Tre kroner.

Private Hverv: Medlem af Bestyrelsen for Genforsikrings-Akts. Rossia og Dansk Cykle Assurance af 1896 og Akts. Almindeligt Assuranceselskab fra 1937; Medlem af Bestyrelsen for Foreningen af danske Søassurandører fra 1930 og Medlem af Lloyds Register of Shipping's danske Komité fra dens Oprettelse 1930 samt Formand for Komiteens Forretningsudvalg fra 1942.

Tilføjelse til 49-udgaven: Formand for Det Kongelige Københavnske Skydeselskab og Dansk Broderskab fra 1960-1961. *Danske ordner*: Ridder 1. af Dannebrog. *Udenlandske ordner*: Ridder 1. af Vasaordenen.





foto. 1946

Jacobsen

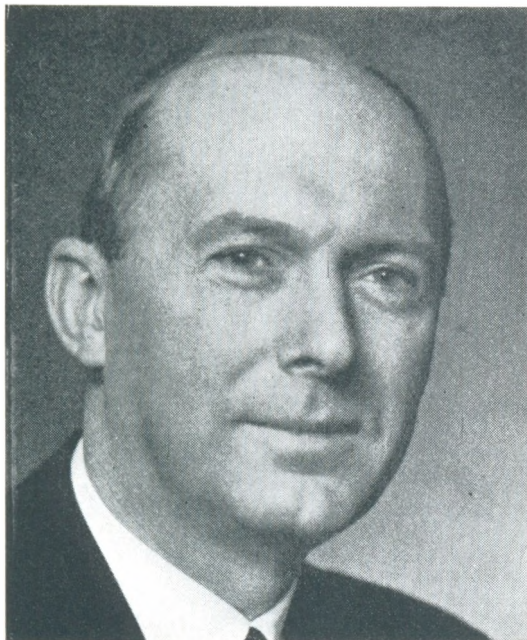

foto. 1944

Gertrud Jacobsen

— og deres Børn —

foto. 1946—47



Grethe Jacobsen
* 5. 2. 1945
Se side 212



Nina Jacobsen
* 30. 10. 1946
Se side 213

4. og 5. Generation ERNST Boe BRAMSEN, Assurandør, cand. jur. Født 1. November 1911 paa Frederiksberg. (Søn af Direktør *Svend Bramsen* og Hustru, *Irene f. Busse* (se disse Side 39).

Student fra Schneekloths Skole. Juridisk Kandidat 1938.

Tilføjelse til 49-udgaven: Medindehaver af firmaerne Svend Bramsen og Aage Bramsen 1938-1950 og af Svend Bramsen & Co. og Bramsens Havaribureau 1943-1950. Sekretær i Krigsforsikringen for Danske Skibe 1939-1950. Direktør i A/S De Private Assurandører 1951-1955. Direktør i A/S De Forenede Vagtselskaber 1955-1976 og i Danske Securitas A/S 1966-1976. *Danske ordner:* Ridder af Dannebrog. Hjemmeværnets 25 års Tegn.

Gift 1. Juli 1938 i Birkerød med

EBBA Cecilia GRUT. Født 1. Marts 1914 i Bangkok. (Datter af General-konsul *William Lennart Grut* og Hustru, *Helen Aiko f. Conder*).

Pigeskoleeksamen Ingwersen & Elbrechts Skole 1930.



foto. 1946

Ernst Bramsen



foto. 1946

Ebbe Bramsen

— og deres Børn —

foto. 1945



Birgitte Bramsen
* 28. 8. 1939
Se side 214



Michala Bramsen
* 8. 5. 1942
Se side 215

4. og 5. Generation PETER Boe BRAMSEN, Direktør. Født 21. April 1913 paa Frederiksberg. (Søn af Direktør *Svend Bramsen* og Hustru, *Irene f. Busse*, se disse Side 39).

Realeksamen 1929 fra Schneekloths Skole. Uddannet i Forsikring hos Svend Bramsen & Co. 1929-1933. Studieophold Norge, Sverige, Schweiz og England 1933-1938. Ansat i Reassurance-Compagniet »Salamandra A/S« 1938, Direktionssekretær 1939, Direktør fra 1940.

Gift 22. Oktober 1940 i Solbjerg Kirke paa Frederiksberg med

MARIE LOUISE (PIA) ANDERSEN. Født 28. November 1916 paa Frederiksberg. (Datter af Murermester *Lauritz Johannes Valdemar Andersen* og Hustru, *Karen Elisabeth f. Petersen*).

Student fra Marie Kruses Skole 1936. Studieophold i England 1936-1937 Studieophold paa Askov Højskole 1937-1938, Assistent ved Carlsberg Laboratorium 1938-1940.



fol. 1938

Peter Bramsen



fol. 1945

Pia Bramsen

— og deres Børn —

fol. 1948



Annette Bramsen
* 31. 8. 1941
Se side 216



Bodil Bramsen
* 19. 7. 1944
Se side 217



Ingrid Bramsen
* 1. 7. 1947
Se side 218

4. og 5. Generation MARIANNE BRAMSEN. Født 30. Januar 1915 paa Frederiksberg. (Datter af Direktør *Svend Bramsen* og Hustru, *Irene f. Busse*, se disse Side 39).
Pigeskoleeksamen 1932 fra Marie Kruses Skole.
Tilføjelse til 49-udgaven: Død 14.10.1979.

Gift 10. Marts 1943 i Frederiksberg Kirke med

ASGER Otto LOU, Landsretssagfører. Født 7. Juni 1914 paa Frederiksberg. (Søn af Fiskehandler *Hans Kristian Lou* og Hustru, *Charlotte f. Holten-Nielsen*).

Student fra Frederiksberg Gymnasium 1933. Cand. jur. 1941.

Private Hverv: Sagførerfuldmægtig hos Landsretssagførerne K. Zenker og H. Dirks, Vejle, 1941-1946. Landsretssagfører sammesteds siden 1946.

Litteratur: »Otto Lawaetz 1829-1929«, Det grafiske Instituts Forlag 1929.

Tilføjelse til 49-udgaven: Landsretssagfører i Randers fra 1950.



foto. 1946

Arge Lou



foto. 1946

Marianne Lou

— og deres Børn —



Jette Lou
* 26. 9. 1943
Se side 219



Kristian Lou
* 27. 4. 1945
Se side 220



Anders Lou
* 8. 3. 1947
Se side 221



Jacob Lou
* 15.12.1950
Se side 222

Generation ELISABETH Birgitta BRAMSEN. Født 28. August 1917 paa Frederiksberg.
(Datter af Direktør *Svend Bramsen* og Hustru, *Irene f. Busse*, se disse Side 39).
Student fra Marie Kruses Skole 1936. Eksam. Husholdningslærerinde 1944.

Gift 4. Maj 1945 med

POUL SCHMITH, Landsretssagfører. Født 27. Juni 1916 i Sct. Jørgensbjerg.
(Søn af Tandlæge *Harald Schmith* og Hustru, *Karen Marie f. Skou*).

Student fra Aalborg Kathedralskole 1934, cand. jur. 1940. Landsretssagfører 1943 i København.

Tilføjelse til 49-udgaven: Højesteretssagfører, kammeradvokat. *Private hverv:* Medlem af direktionen for det Classenske Fideicommis samt formand for og medlem af bestyrelsen for velgørende foreninger og erhvervsdrivende selskaber. *Danske ordner:* Ridder af Dannebrog.



for. 1946

Paul Schmith



for. 1945

Elisabeth Schmith

— og deres Børn —



Harriet Schmith
* 17. 10. 1946
Se side 223



Jørgen Nikolaj Schmith
* 24. 11. 1947
Se side 224



Torben Schmith
* 28. 12. 1956
Se side 225

4. og 5. Generation HARALD Boe BRAMSEN, Repræsentant. Født 16. Marts 1921 paa Frederiksberg. (Søn af Direktør *Svend Bramsen* og Hustru, *Irene f. Busse*, se disse Side 39).

Realeksamen 1937 fra Schneekloths Skole.

Tilføjelse til 49-udgaven: Student, nysproglig. Direktør i Ferrum-Vøest-Alpine ApS, København.

Gift 3. November 1945 med

BIRGIT Bodil KANDRUP. Født 13. September 1921 paa Frederiksberg. (Datter af Bogtrykker *Im. L. Kandrup* og Hustru, *Laura f. Sørensen*.)

Student fra Nørre Gymnasium 1941.



foto. 1947

Harald Strømman



foto. 1947

Birgit Bramsen.

- og deres børn -



Benedikte Bramsen
* 5. 2. 1948
Se side 226



Thomas Boe Bramsen
* 22.10.1953
Se side 227

eration AGNETE HERFORTH. Født 25. Marts 1912 paa Frederiksberg. (Datter af Overretssagfører, senere Overingeniør *Hans Hjelm Herforth* og Hustru, *Else f. Bramsen*, se disse Side 45).

Pigeskoleeksamen 1929 fra Marie Kruses Skole, derefter ½ Aars teoretisk og praktisk Uddannelse paa Sorø Husholdningsskole. Fra 1930 til 1. Januar 1935 ansat paa Sagførerkontor.

Litteratur : Patriciske Slægter (om Familien Herforth).

Tilføjelse til 49-udgaven: Ægteskabet opløst februar 1958. Sekretær for »Foreningen af Filmudlejere i Danmark« 1958-1971. Derefter forskelligt kontorarbejde.

Gift 9. Marts 1935 paa Frederiksberg Raadhus med

ADAM Erik Carsten HAUCH, Landsretssagfører. Født 18. Juli 1909 i København. (Søn af Direktør *Carsten Erik Vilhelm Hauch* og Hustru, *Nanna Amnitzbøll f. Schiøtz*).

Student fra Schneekloths Skole 1927. Cand. jur. 1933. Sagførerfuldmægtig 1933-1938. Landsretssagfører 1938.

Offentlige Hverv : Midlertidig Beskikkelse til Udførelse af offentlige og beneficerede Sager 1944-1945. Beskikkelse til Udførelse af Forsvaret i Sager mod Personer sigtet for landsskadelig Virksomhed 1945.

Private Hverv : Formand for Bestyrelsen i A/S Rex Vægt Fabrik fra 1933 og for Bestyrelsen i Court Textil Import A/S fra 1948 samt for Bestyrelsen i A. T. Bordings Eftf. A/S fra 1943, Medlem af Bestyrelsen for Ekbatana A/S fra 1945, desuden Medlem af Bestyrelsen for forskellige Ejendomsselskaber.

Litteratur : Danmarks Adels Aarvog 1944.



foto. 1945



foto. 1944

Arne Hauch

Agnete Hauch

— og deres Børn —

foto. 1944



Irene Hauch
* 4. 9. 1935
Se side 228

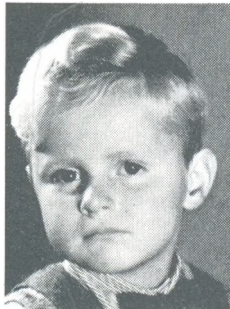

Carsten Hauch
* 20. 4. 1939
Se side 229



Andreas Hauch
* 11. 1. 1941
Se side 230

4. og 5. Generation **KIRSTEN HERFORTH**. Født 28. September 1921 paa Frederiksberg. (Datter af Overretssagfører, senere Overingeniør *Hans Hjelm Herforth* og Hustru, *Else f. Bramsen*, se disse Side 45).

Pigeskoleeksamen 1938 fra Marie Kruses Skole.

Gift 9. Maj 1947 i Frederiksberg Kirke med

POUL OLSEN, Fuldmægtig. Født 8. Februar 1923 i København. (Søn af Materialinspektør, Gaardejer *Axel Olsen* og Hustru, *Anna f. Vind Andersen*).

Realeksamen fra Østersøgades Gymnasium 1940. Ansættelse i »Nye Danske« indtil 1943, derefter i »Danske Grundejeres Brandforsikring« og Firma Klee & Schack fra 1947. Aftjent Værnepligt 1945—1946.

Tilføjelse til 49-udgaven: Død 2.12.1970 på Frederiksberg.



foto. 1946

Karin Olsen



foto. 1948

Paul Olsen

- og deres børn -

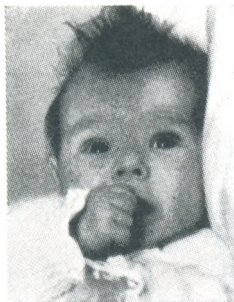

Susanne Olsen
* 21. 11. 1948
Se side 231



Annette Olsen
* 24.3.1952
Se side 232

4. og 5. Generation HARALD LETH, Kunstmaler. Født 5. Januar 1899 i København. (Søn af Grosserer *Kai Leth* og Hustru, *Maria Francisca f. Heering*, se disse Side 49).

Student fra Birkerød Kostskole 1917. Elev paa Giersings Malerskole. Debut paa Kunsternes Efteraarsudstilling 1923. Medlem af »Høstudstillingen« og »Corner- og Høstudstillingen« 1934-1945, fra 1946 Medlem af »Koloristerne«.

Private Hverv: Medlem af Kunstforeningens Bestyrelse 1945-48, Medlem af Bestyrelsen for ny dansk Kunst fra 1949.

Litterære og kunstneriske Arbejder: Billeder paa Museerne i Rønne, Odense, Randers og Vejen. Artikler om Kunst i Tidsskriftet »Aarstiderne«, Medarbejder 1941-44, Kroniker om Kunst i »Ekstrabladet« fra 1944, Bog om Theodor Philipsen (Thaning & Appel 1942) Tekst til Mappe med Reproduktioner efter Malerier af Niels Larsen Stevns (Carit Andersens Forlag 1947).

Litteratur: Gelsteds Kunstner-Leksikon.

Gift 22. April 1930 paa Frederiksberg med

GERDA Elisabeth Hertha Emilie RINGSTED. Født 3. Januar 1896 i København. (Datter af Grosserer *Knud Ringsted* og Hustru, *Hertha f. Bayer*).

Mellemskoleeksamen fra Marie Kruses Skole.



foto. 1944

Hanne Leth



foto. 1944

Hanne Leth

— og deres Søn —

foto. 1946



Ejvind Leth
* 18. 12. 1930
Se side 233

4. og 5. Generation TORBEN LETH, Prokurist. Født 23. December 1899. Død 14. Marts 1928. Begravet paa Taarbæk Kirkegaard. (Søn af Grosserer *Kai Leth* og Hustru, *Marie Francisca f. Heering*, se disse Side 49).

Skolegang i Østre Borgerdydskole. Uddannet paa Kontor i København og Liverpool. Prokurist i Firmaet C. A. Leth & Co. 1922 til sin Død.

Gift 4. Juni 1925 i Garnisons Kirke med

GUNVOR VÆNERBERG. Født 3. Juni 1902 i Helsingfors. (Datter af Ingeniør *Gunnar Gabriel Vænerberg* og Hustru, *Julie f. Nissen*).

Skolegang i Grankulla Samskola i Finland. Musikstudier i München 1923-1924.

Gift 2. Gang 7. August 1938 i Helsingfors med *Isak Johannes Heinonen*.



foto. 1920

Jørgen Leth



foto. 1925

Grunna Henningsen

— og deres Datter —



Jytte Leth
* 25. 8. 1926
Se side 234

4. og 5. Generation PETER LETH, Direktør. Født 27. April 1901 i København. (Søn af Gros-serer *Kai Leth* og Hustru, *Marie Francisca f. Heering*, se disse Side 49).

Student fra Østre Borgerdydskole 1919. Ophold i Zürich, Paris og London 1924-1927 for Uddannelse i Forsikringsvirksomheder. Associate of Chartered Insurance Institute, London, 1927. Ansat i »De Private Assurandører« 1919, Underdirektør 1931, Direktør 1936.

Private Hverv: Medlem af Bestyrelsen for Foreningen af danske Søassuran-dører, Formand i Bestyrelsen for Søforsikringsgruppen inden for Forsikringsforeningen 1938-1942, Medlem af Styrelsen för Nordiska Sjöförsäkringspoolen 1946, Medlem af The Danish Committee of Lloyds Register 1943, Medlem af Bestyrelsen for Danish Branch of Comité Maritime International and International Law Association fra 1943, Medlem af Bestyrelsen for Sømandsforeningen af 1856, Medlem af Repræsentantskabet for Københavns-Afdelin-gen af Landsforeningen Dansk Arbejde 1944, Medlem af Bestyrelsen for Det Store Nordiske Telegraf-Selskab 1947.

Litteratur: Peter N. Heering: Familiebogen 1912. Fr. Tobiesen: Slægten Leth fra Stege 1947.

Gift 12. September 1929 i Hørsholm Kirke med

IBEN Birgitte INGEMANN. Født 19. Januar 1910 i Rungsted. (Datter af Arkitekt *Bernhard Svane Ingemann* og Hustru, *Ida f. Karberg*).

Rungsted Kostskole 1916-1921, N. Zahles Skole 1921-1925, Ophold i Paris 1925-1926, Det sociale Kursus 1926-1927, Kostskole i Eastbourne 1927-1928, Mariaforbundet 1928-1929.

Litteratur: Dansk Biografisk Leksikon 1937 (under Valdemar Ingemann).



foto. 1944

Elsie Leth.



foto. 1944

Konrad Leth.

— og deres Søn —

foto. 1944



Henrik Leth
• 11. 12. 1930

Se side 235

4. og 5. Generation Marie BENEDICTE LETH. Født 1. November 1918 i København. (Datter af Grosserer *Kai Leth* og Hustru, *Marie Francisca f. Heering*, se disse Side 49).

Frk. Rindoms Privatskole, Ingrid Jespersens Skole, Mariaforbundets Kursus, Ophold i Paris i Vinteren 1938-1939.

Gift 30. September 1939 i København med

Fritz GODFRED HARTMANN, Forlagsboghandler. Født 24. Juli 1913 i København. (Søn af Overlæge, Dr. med. *Johan Peter Hartmann* og Hustru, *Gerda f. Lehmann*).

Student fra Østersøgades Gymnasium 1933, Filosofikum 1934. Ansat i Gyldendalske Boghandel 1935-1938. Uddannet paa Forlag i England, Sverige og Amerika. Medindehaver af Thaning & Appels Forlag 1941.

Private Hverv: Medlem af Bestyrelsen i »Den Danske Forlæggerfor-ening«.

Tilføjelse til 49-udgaven: Ægteskabet opløst december 1968. Gift 2. gang 5.2.1969 i København med Frits Michael Hartmann.

Frits MICHAEL HARTMANN, retsformand. Født 25.2.1909 i København. Cand. jur. Formand for Invalideforsikringsretten indtil 1977. Formand for Københavns Amts Pensions- og Revalideringsnævn siden 1976. Formand for hovedbestyrelsen for Landsforeningen til bekæmpelse af discemineret sclerose. *Danske ordner:* Kommandør af Dannebrog.



foto. 1939

Benedicte Hartmann



foto. 1943

G. Hartmann.

— og deres Børn —

foto. 1946—47



Alice Marie Hartmann
* 21. 12. 1942
Se side 236



Johan Peter Hartmann
* 29. 1. 1946
Se side 237

4. og 5. Generation PETER Frederik Suhm HEERING, Fabrikant. Født 5. April 1908 i København. (Søn af Grosserer, Fabrikant *William Heering* og Hustru, *Emilie f. Meyer*, se disse Side 51).

Student fra Østre Borgerdydskole 1926, Handelsuddannelse i Danmark 1926-1928, i Tyskland, Frankrig og England 1929-1932. Medindehaver af Firmaet Peter F. Heering 1934. Eneindehaver 1936.

Private Hverv: Kasseførende Direktør i »Bombebøssen«, Medlem af Bestyrelsen for Danmarks amerikanske Selskab og af Hovedbestyrelsen for Landsforeningen til Kræftens Bekæmpelse, af Bikubens Tilsynsraad og af Sø- og Handelsretten i København, samt af Bestyrelsen for Dansk Samvirke og K.D.A.K.

Litteratur: Peter N. Heering: Familiebogen 1912, Jubilæumsskrifter af 1918 og 1943 for Firmaet Peter F. Heering.

Tilføjelse til 49-udgaven: Eneindehaver af firmaet Peter F. Heering 1936-1968, herunder Heering Line fra 1956. Medindehaver 1968-1977. Bestyrelsesformand i aktieselskabet Peter F. Heering fra 1977. Formand og bestyrelsesmedlem i en række erhvervselskaber, herunder Nye Danske af 1864/Nye Danske Lloyd fra 1949 (formand fra 1966). *Danske ordner:* Kommandør af Dannebrog, Danmarks Turistråds Hæderstegn.

Gift 18. November 1933 med

LISSEN IPSEN. Født 13. Februar 1913 i København. (Datter af Vicepræsident i Sø- og Handelsretten *Edward Ipsen* og Hustru, *Eva f. Torp*).

Pigeskoleeksamen fra N. Zahles Skole 1930.



Det Heeringske Vaaben



foto. 1946

Lissne Heering



foto. 1946

Peter Heering

— og deres Børn —
foto. 1946



Peter F. Heering
* 26. 8. 1934
Se side 238



William Heering
* 7. 4. 1937
Se side 239



Rosemarie Heering
* 7. 6. 1942
Se side 240

4. og 5. Generation KIRSTEN HEERING. Født 16. Januar 1911 i København. (Datter af Grosserer, Fabrikant *William Heering* og Hustru, *Emilie f. Meyer*, se disse Side 51).

Pigeskoleeksamen fra N. Zahles Skole 1928. Pension Lausanne, Schweiz 1928-1929, Københavns Tilskærerakademi og anden Uddannelse i Skræddersyning 1930-1933, Medstifter af Syskolen »de tre« 1934.

Gift 2. Februar 1935 med

NIELS Bygom KRARUP, Overlæge, Dr. med. Født 14. Juli 1907 paa Frederiksberg. (Søn af Dr. med. *Jens Christian Borch Krarup* og Hustru, *Anna Margrethe f. Heerfordt*).

Student fra Schneekloths Skole 1925, Medicinsk Embedseksamen 1932, Dr. med. 1936, Specialistanerkendelse 1942 (Intern Medicin, Mave-, Tarm- og Stofskiftesygdomme). Overlæge ved Blegdamshospitalet 1948.

Udenlandske Ordner: St. Olavs Ordenens Ridderkors af 1. Klasse. Svensk Røde Kors Fortjenstmedaille i Sølv.

Litterære Arbejder: Har publiceret en Række Arbejder inden for den interne Medicin. Disputats: *Clinic investigations into the action of protamine Insulinate*. »Sukkersygebogen«.

Tilføjelse til 49-udgaven: Overlæge ved Bispebjerg Hospital 1953. Professor ved Københavns Universitet 1953. *Danske ordner*: Ridder af Dannebrog, 1. grad, Kommandør af Dannebrog. *Udenlandske ordner*: Storriddet af Islands Falk.



fol. 1946

Niels Krarup.

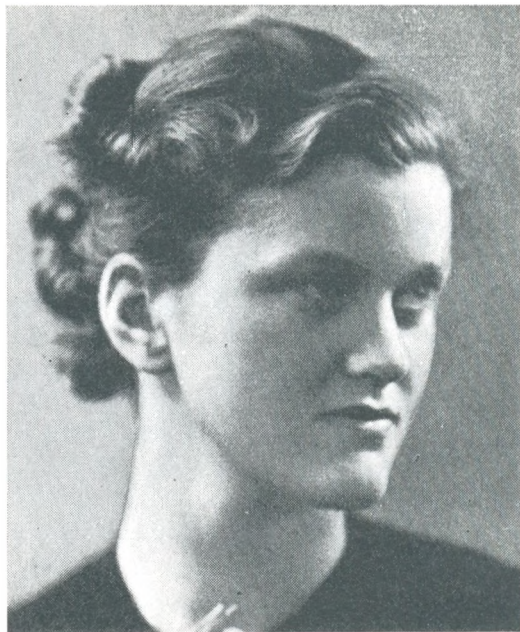

fol. 1937

Kirsten Krarup.

— og deres Børn —

fol. 1946



Susanne Krarup

• 17. 12. 1935

Se side 241



Birgitte Krarup

• 14. 6. 1938

Se side 242



Jette Krarup

• 25. 6. 1943

Se side 243

4. og 5. Generation ELSE Harriet HEERING. Født 17. April 1914 i København. (Datter af Grosserer, Fabrikant *William Heering* og Hustru, *Emilie f. Meyer*, se disse Side 51).

Pigeskoleeksamen fra N. Zahles Skole 1931, fransk Korrespondenteksamen fra Translatørskolen 1937. Sekretær paa Kunstindustrimuseet.

Litteratur: Louis Bobé: Slægten Heering. Peter N. Heering: Familiebogen. Sievert Gunst: Louis Meyer.

Tilføjelse til 49-udgaven: Sekretær ved Politikens Forlag 1949-56. Kasserer i Kunstforeningen, Gl. Strand, 1956-61. Forsvarets Efterretningstjeneste 1961-64.

Gift 25. Oktober 1938 i København med

PREBEN von ESSEN, Vekselerer. Født 10. April 1909 paa Frederiksberg. Død 26. Juni 1948. Begravet paa Ramløse Kirkegaard. (Søn af Prokurist *Harry von Essen* og Hustru, *Ella f. Simonsen*).

Realeksamen, Niels Brocks Handelsskole, Uddannelse i Bankierfirmaer i København, Amsterdam og Paris 1927-32. Prokurist i Vekselererfirmaet J. S. Hahns Enke 1932-40. Medindehaver 1940. Eneindehaver 1945.

Litteratur: Josef Fischer: Hartvig Philip Rée og hans Slægt. Josef Fischer: Jacob Simonsen og Hustru Rose f. Hahn og deres Forfædre. Nationaltidendes Jubilæumsnummer 18. Marts 1926 »Mit Hjem«, Slægten Henriques' Stamtavle.



foto. 1939

P. Essen

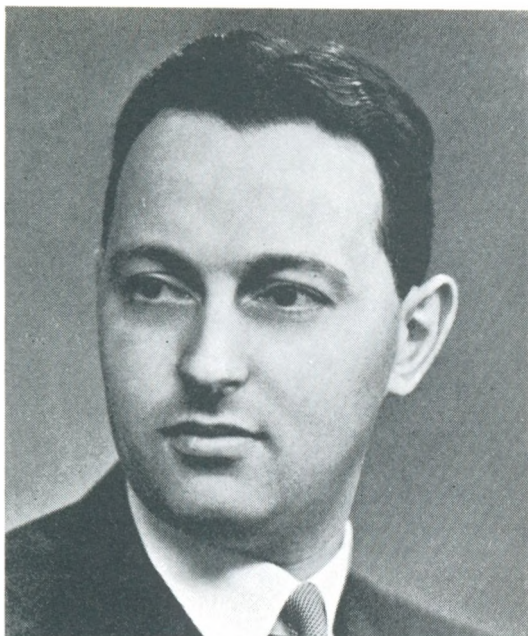

foto. 1938

Eke von Essen

— og deres Børn —

foto. 1946



Marianne von Essen

* 17. 5. 1940

Se side 244



Michael von Essen

* 29. 4. 1943

Se side 245

4. og 5. Generation HARRIET (Musse) HANSEN. Født 28. Marts 1901 i København. (Datter af Grosserer *Allan Berry Hansen* og Hustru, *Bodil f. Heering*, se disse Side 53).

Litteratur: Peter N. Heering: Familiebogen 1912, Hauch-Fausbøll: Slægts-
haandbogen. Hans Konow: Stamtavle over Etatsraad A. N. Hansens Efter-
kommere 1947.

Tilføjelse til 49-udgaven: Død 17.6.1972 i København. Begravet på Holmens Kir-
kegård.

Gift 30. April 1931 i Søllerød med

HANS Jakob Hesselberg KONOW, Grosserer. Født 6. November 1899 i Kø-
benhavn. (Søn af Civilingeniør *Johan Wilhelm West Konow* og Hustru, *Caroline*
Amalie f. Baronesse Iuel-Brockdorff).

Student fra Ordrup Gymnasium 1917. Handelsuddannelse i Danmark og
Tyskland. Kontorchef i Fa. J. C. Hempel til 1940, derefter Grosserer i Odense.

Private Hverv: Medlem af Voldgiftsretten paa Fyns Væddeløbsbane fra
1942.

Litterært Arbejde: Stamtavle over Etatsraad A. N. Hansens Efterkommere,
1947.

Litteratur: Konow Personalhistorie og Genealogi, Oslo 1937, Hauch-
Fausbøll: Slægts-
haandbogen.

Tilføjelse til 49-udgaven: Død 14.6.1975 i København. Begravet på Holmens Kir-
kegård. Grosserer i Odense 1940-1950. Ansat i Det Københavnske Reassurance-
Compagni A/S 1950-1969. Medlem af bestyrelsen for Samfundet for dansk Genea-
logi og Personalhistorie 1966-1975. Revisor for Heraldisk Selskab fra 1959 til sin
død. *Har skrevet*: Stamtavle over Etatsråd A.N. Hansens Efterkommere, 1947. 2.
udgave af samme 1970. Stamtavle over slægten Ingemann fra Stege, 1963. Stamtav-
le over slægten Bülow i Danmark, 1964. Medforfatter af stamtavle over slægten
Wedel, 1951.



Slægten Konows Vaaben



fol. 1946

Hans Konow.

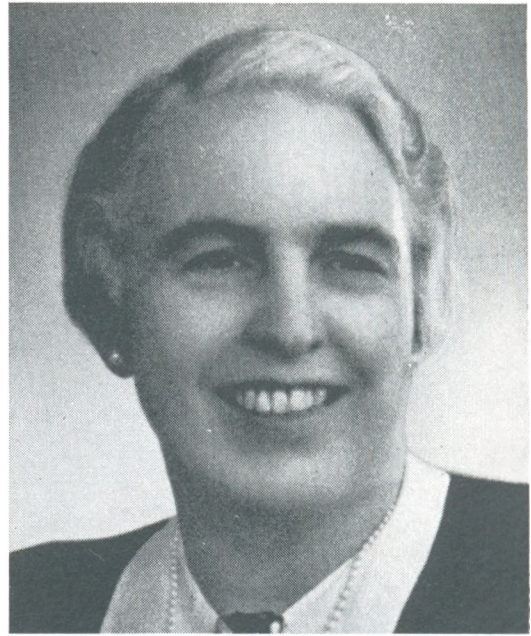

fol. 1946

Harriet Konow.

— og deres Børn —

fol. 1935—46



Morten Konow
* 29. 10. 1934
† 26. 6. 1935



Lennart Konow
* 8. 7. 1936
Se side 246

4. og 5. Generation EMILY Allan HANSEN, Født 27. August 1905 i Nærum. (Datter af Grosserer *Allan Berry Hansen* og Hustru, *Bodil f. Heering*, se disse Side 53).

Gift 3. Juli 1929 i Søllerød Kirke med

RUTHWEN JÜRGENSEN, Grosserer. Født 12. Maj 1903 i København. (Søn af Grosserer *Dethlef Jürgensen* og Hustru, *Ruth f. Hansen*).

Realeksamen fra Nærum Kostskole 1919, Handelslære i Vordingborg 1919-1921, Købmandsskolen i København 1921-1922, Uddannelse i London 1922-1924.

Tilføjelse til 49-udgaven: Død 7.10.1967.



foto. 1946

Ruthven Jürgensen



foto. 1946

Baniely Jürgensen

— og deres Børn —

foto. 1943



Mette Jürgensen
* 17. 10. 1931
Se side 247



Lone Jürgensen
* 5. 6. 1935
Se side 248



Dorte Jürgensen
* 2. 3. 1938
Se side 249

4. og 5. Generation HARALD Andreas GRUT, Sekretær. Født 26. Oktober 1916 i København. (Søn af Grosserer *Allan Berry Hansen* og Hustru, *Bodil f. Heering*, se disse Side 53).

Student fra Statskolen i Lyngby 1935, Højere Handelseksamen fra Niels Brock's Handelsskole, Studier paa Handelshøjskolen i København, ansat ved forskellige Handelsvirksomheder, Sekretær i den herværende amerikanske Ambassades Handelsafdeling fra 1945.

Tilføjelse til 49-udgaven: Siden 1970 Senior Commercial Specialist ved den amerikanske ambassade i København. *Har skrevet:* Artikler om jazz publiceret i danske og udenlandske fagblade. Periodiske udsendelser om samme emne i Danmarks Radio.

Gift 1. Maj 1945 i Søllerød Kirke med

IRINA Svetlana FREIMAN. Født 18. Juli 1919 i Charkoff i Rusland. (Datter af Dr. med. *Mark Freiman* og Hustru, *Yadwiga Sophie f. Gorsky*).

Terra Santa Girls' School, Limassol, Cyprus 1927-1936, Lincoln Girls' High School, Lincoln, England 1936-1938, London Matriculation 1938, St. James Secretarial College 1938-1939.



foto. 1945

Ronald Grut

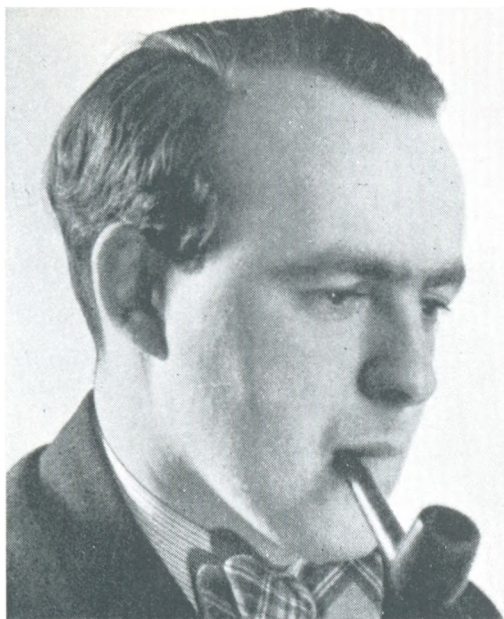

foto. 1945

Erna Grut

- og deres børn -



Barbara Grut
• 28. 10. 1945
Se side 250



Patricia Grut
• 20.9.1951
Se side 251

4. og 5. Generation BERTA HEERING. Født 14. December 1912 i København. (Datter af Grosserer *Harald Heering* og Hustru, *Dorrit Caroline Augusta f. Broberg*, se disse Side 55).

Skoleuddannelse i Frk. Zahles Pigeskole i København.

Tilføjelse til 49-udgaven: Pigeskole Château Brilliamont, Lausanne, Schweiz, 1927-1928. Mariaforbundet 1928-1929. Jordomsejling med forældre 1929-1931.

Gift 1. Gang 22. November 1934 i København med

CARL Jacob BOHN, Klædefabrikant. Født 22. November 1909 i Aachen. Død 11. November 1941 sammesteds. (Søn af Klædefabrikant *Christian Bohn* og Hustru *Lucie, f. Reis*).

Skoleuddannelse paa Aachen Realgymnasium 1916—26. Læretid hos Kesselkaul Enkel, Aachen 1926—27. Uddannelse paa Textilindustriens Fagskole i Aachen 1927—29. 1930—33 praktisk Uddannelse i Derendingen, Schweiz — Bradford, England — Huddersfield, England — og München-Gladbach, Tyskland, afbrudt af Ophold som Volontør hos Kesselkaul i Aachen, hvor han i 1934 indtraadte som Prokurist og stellvertretender Betriebsführer og fra 1. Februar 1940 som Medindehaver.

Gift 2. gang 3.7.1947 i Hørsholm Kirke med

VICTOR Johan JENSEN, skibsmægler. Født 29.8.1899 i Nørresundby. Død 6.6.1970, begravet på Hørsholm Kirkegård. Søn af bagermester A. Jensen og Marie f. Christensen.



foto. 1940

Carl Bohn



foto. 1945

Bertha Bohn

— og deres Børn —

foto. 1947



Marie-Louise Bohn
* 14. 11. 1935
Se side 252



Dorrit Bohn
* 13. 3. 1938
Se side 253



Carl Bohn
* 8. 9. 1941
Se side 254

4. og 5. Generation ELSE Maria BACHE, Født 7. April 1899 i København. (Datter af Højesteretssagfører *Niels Haagen Bache* og Hustru, *Elisabeth f. Bramsen*, se disse Side 57).

Student fra Marie Kruses Skole 1917, cand. phil. 1918, Husholdnings-elev paa Turebyholm 1918-1919, Kontorassistent i »Det midlertidige Ministerium for sønderjydske Anliggender« og i Udenrigsministeriet under de dansk-tyske Forhandlinger 1919-1922.

Gift 7. Juli 1922 i Korsør med

ANDREAS Rasmussen THULSTRUP, Landsretssagfører. Født 7. Juli 1897 i Haderslev. (Søn af Kreaturhandler *Andreas Thulstrup* og Hustru, *Andrea f. Waaben*).

Student i Haderslev 1916, Studium i Heidelberg, Berlin og Kiel 1916-1919, Embedseksamen i Kiel 1919, samme Aar Konsulent i »Det midlertidige Ministerium for sønderjydske Anliggender«, senere Statsministeriet, Fuldmægtig hos Højesteretssagfører N. H. Bache 1920, Sagførerbestalling 1922, Landsretssagfører 1923 i Haderslev.

Offentlige Hverv: Borgmester i Haderslev 1929-1946, Likvidator paa »Kreditanstalt Vogelgesang« og »Höfeverwaltungsgesellschaft«, 1946.

Private Hverv: Formand i Bestyrelserne for: A/S Nicolai Outzen, Hansborg, Haderslev Slotsvandmølle, M. C. Brinckens Eftf., Rutebilselskabet for Haderslev Amt og By.

Danske Ordner: Ridder af Dannebrog.

Tilføjelse til 49-udgaven: Død 3.1.1955 i Haderslev.



foto. 1929

Aledes Rasmussen



foto. 1946

Else Thulstrup

— og deres Børn —

foto. 1939—46



Elisabeth Thulstrup
* 10. 9. 1923
Se side 255



Hans Otto Thulstrup
* 4. 8. 1925
Se side 256



Niels Thulstrup
* 25. 1. 1929
Se side 257



Ida Thulstrup
* 5. 3. 1931
Se side 258

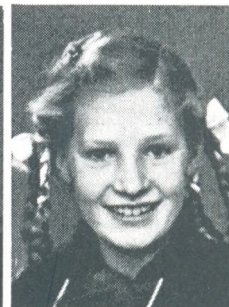

Johanne Thulstrup
* 23. 1. 1936
Se side 259

4. og 5. Generation HENRIK Bram BACHE, Højesteretssagfører. Født 8. Februar 1902 i København. (Søn af Højesteretssagfører *Niels Haagen Bache* og Hustru, *Elisabeth f. Bramsen*, se disse Side 57).

Student fra Frederiksberg Gymnasium 1918, cand. jur. 1924, Dommerfuldmægtig i Silkeborg 1924-1925, paa Sagførerkontor i London 1925-1926, Sagførerfuldmægtig i København 1926, Sagfører 1928, Landsretssagfører 1930, Højesteretssagfører 1940, Forretningsfører for Forsikringsaktieselskabet »Heimdal« 1937-49.

Private Hverv: Formand for Bestyrelsen for Dansk Driftstabsforsikring fra 1942, for Forsikringsaktieselskabet »Nord og Syd« fra 1944, for W. Langreuters Eftf. A/S siden 1937, Formand for det staaende Udvalg for kombineret Grundejerforsikring fra 1942, Medlem af Bestyrelsen for Registreringskontoret for Løsøre fra 1943, for Dansk Tyveriforsikrings-Forening fra 1938 (Næstformand fra 1944), Administrator for Georg og Johanne Harders Legat. Medlem af Bestyrelsen for Københavns Sagføreres Hjælpe- og Laanefond. Formand for Forsikringsforeningens juridiske Gruppe siden 1948.

Litterære Arbejder: Forskellige Artikler om juridiske og forsikringsretlige Emner i Fagtidsskrifter.

Tilføjelse til 49-udgaven: Medlem af bestyrelsen for Foreningen til Hovedstadens Forskønnelse 1963-1973, formand for samme 1968-1971. Død 6.9.1973.

Gift 3. November 1928 i København med

KAREN LINDE. Født 8. Januar 1903 i Skive. (Datter af Læge *Hans Christian Linde* og Hustru, *Olga Elisabeth f. Krøger*).

Pigeskoleeksamen fra Kruses Skole 1920, Sanguddannelse hos Anders Brems og Ellen Münter.

Private Hverv: Bestyrer af Legatet C. F. Lindes Hjælp.

Litteratur: Hauch-Fausbøll: Patriciske Slægter 2. Samling, pag. 286.

Tilføjelse til 49-udgaven: Død 13.11.1962 i København.

Gift 2. gang 30.12.1964 i Helleruplund Kirke med KAREN BUNDGAARD, sygeplejerske. Født 17.3.1928 i Sellerup. Datter af gårdejer Søren Bundgaard og Sofie f. Rasmussen. Tidligere ansat ved Københavns Amts Sygehus i Gentofte og Øjenklinikken i Vänersborg, Sverige.



foto. 1946

Henrik Bache



foto. 1944

Karen Bache

— og deres Børn —

foto. 1944



Hans Haagen Bache
* 17. 12. 1929
Se side 260



Erik Bache
* 23. 1. 1932
Se side 261



Karsten Bache
* 18. 5. 1935
Se side 262



Claus Bache
* 4. 4. 1942
Se side 263

4. og 5. Generation ANDERS Otto BACHE, Ekspeditionssekretær, cand. jur. Født 7. Juli 1906 paa Frederiksberg. (Søn af Højesteretsagfører *Niels Haagen Bache* og Hustru, *Elisabeth f. Bramsen*, se disse Side 57).

Student fra Frederiksberg Gymnasium 1924, cand. jur. 1932, Volontør ved Sjællands Stiftamt og ved Frederiksberg Birks 3. Afdelings Dommerembede Resten af Aaret 1932.

Offentlige Hverv: Politifuldmægtig ved Søndre Birk 1933, ved Randers Købstads Politimesterembede 1933-1935, ved Københavns Politis Undersøgelseskamre til 1. April 1936, siden ansat i Handelsministeriet, fra 1. April 1942 som Fuldmægtig, fra 1. April 1948 som Ekspeditionssekretær.

Litterære Arbejder: Samling af danske Søfartslove 1942, Tilsyn med Skibe, Dansk Skibstilsynslovgivning 1943.

Tilføjelse til 49-udgaven: Konsulent i søfartsanliggender fra 1964. Pensioneret 1970. *Danske og udenlandske ordner*: Ridder af Dannebrog, Nordstjernen. *Litterære arbejder*: »Sømandsloven af 1952«, udgivet 1966.

Gift 29. Oktober 1938 paa Københavns Raadhus med

Agnes INGER BUDDE-LUND, Translatør. Født 13. Oktober 1910 i København. (Datter af Direktør *Gregers Poul Budde-Lund* og Hustru, *Ingeborg f. Thomsen*).

Student fra Hovedstadens Studenterkursus 1931, Translatøreksamen 1937, Handelsfaglærereksamen 1944.

Offentlige Hverv: Beskikkelse som statsautoriseret Translatør og Tolk i det franske Sprog, dat. 28. Juli 1937.

Private Hverv: Medlem af Bestyrelsen for Alliance Française København siden 1944.

Tilføjelse til 49-udgaven: Adjunkt ved Handelshøjskolen i København fra 1964. Død 25.10.1966.

Udenlandsk orden: Æreslegionens Sølvpalmer.



foto. 1945

Christian Bache

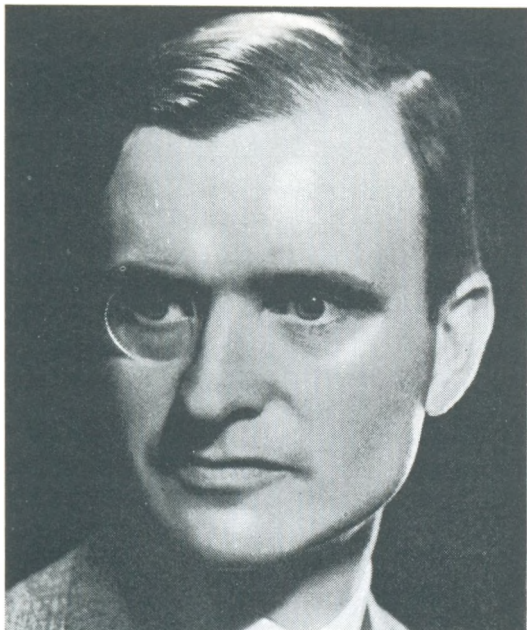

foto. 1944

J. Bache

— og deres Børn —

foto. 1945—48



Liselotte Bache
* 29. 11. 1939
Se side 264



Jette Bache
* 21. 2. 1943
Se side 265



Marianne Bache
* 30. 1. 1948
Se side 266

4. og 5. Generation OLE Ludvig Ernst BRAMSEN, Assurandør, H.D. Født 20. Januar 1914 paa Frederiksberg. (Søn af Assurancedirektør *Axel Ludvig Bramsen* og Hustru, *Gudrun f. Kleis*, se disse Side 59).

Student fra Østersøgades Gymnasium 1932, Handelshøjskolens Diplomprøve i Brandforsikring (H.D.) 1944, ansat i »Nye Danske af 1864« 1932-1945. Oprettet eget Assurancefirma under Navnet »Ole Bramsen, Assuranceforretning« 1. Oktober 1945. Generalagent for udenlandske Forsikringsselskaber.

Litterære Arbejder : Forsikringsforeningens Diplom for skriftlig Opgave 1940.

Tilføjelse til 49-udgaven: Indehaver af firma Axel L. Bramsen & Co. fra 1950. Medlem af bestyrelsen og sekretær for Københavns Handelsstands Klubs Understøttelsesselskab »Købmandsbo« 1950-65. Medlem af bestyrelsen for Københavns Handelsstands Klub af 1841, 1953-68. Redaktør af medlemsbladet 1953-65. Medlem af Arbejdernes Byggeforenings repræsentantskab 1960-64 og af dens bestyrelse 1964-74. Medlem af bestyrelsen for Forsikringsforeningen 1963-67 og for Foreningen af Forretningsførere for udenlandske Forsikringsselskaber fra 1961, formand fra 1971. Medlem af Assurandør-Societetets komité fra 1972 og af bestyrelsen for Forsikringsoplysningen fra 1976.

Gift 25. Oktober 1941 i Skovshoved Kirke med

GRETE GAMMELTOFT. Født 31. Maj 1920 i Springforbi. (Datter af Højesteretsdommer *Poul Henrik Gammeltoft* og Hustru, *Lilly f. Herforth*).



foto. 1945

Oluf Bramsen

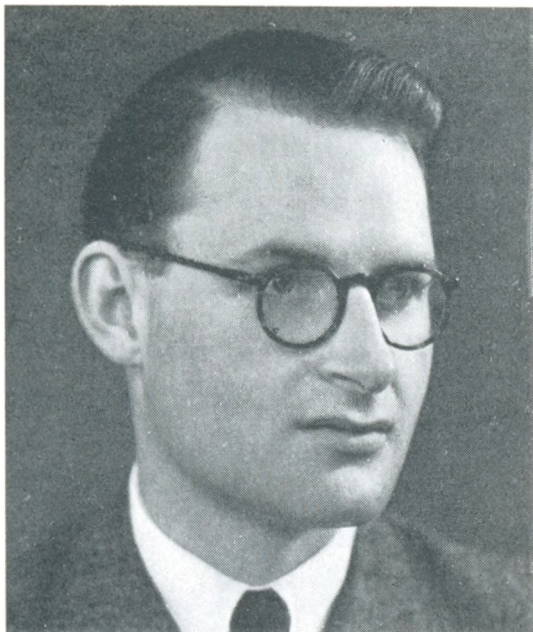

foto. 1945

Grete Bramsen.

— og deres Børn —

foto. 1945—49



Birte Bramsen
* 1. 10. 1942
Se side 267



Bent Bramsen
* 5. 7. 1946
Se side 268

4. og 5. Generation EIGIL Gottlieb PERS, Direktør for Shurdut Mill Supply Co. i Manila. Født 5. April 1902 paa Frederiksberg. (Søn af Dr. med. *Alfred Pers* og Hustru, *Camilla Christine f. Bramsen*, se disse Side 61).

Realeksamen fra Frederiksberg Gymnasium. Landvæsenselev 1 Aar. Handelsskole ½ Aar. Forretningsmand i London, Paris, Jena, New York, Kina, København, Aarhus, Aalborg, Manila.

Tilføjelse til 49-udgaven: Død 22.4.1965.

Gift 21. Juli 1929 i Geisenheim/Rhein med

Marie Luise (LULU) WEBER. Født 20. Maj 1906 i Osnabrück i Tyskland. (Datter af Generaldirektør for Compañia General de Tabacos de Filipinas i Manila, *Georg E. Weber* og Hustru, *Eugenia, f. Duran*).

Udgaaet fra U.S. Highschool Assumption College, Manila, 1924.



foto. 1926

E. Pers.



foto. 1946

U. P. Pers.

— og deres Børn —

foto. 1946



Georg Pers
* 5. 3. 1931

Se side 269



Alexander Pers
* 19. 6. 1934

Se side 270



Maria Eugenia Pers
* 8. 6. 1938

Se side 271

4. og 5. Generation ANNETTE Maria PERS. Født 13. November 1903 paa Frederiksberg. (Datter af Dr. med. *Alfred Pers* og Hustru, *Camilla Christine f. Bramsen*, se disse Side 61).

Elev i Kruses Skole. Roskilde Højskole 1919. Suhrs Husmoderskole 1920-1921. Samtidig Uddannelse i Violinspil. Princess Helena College, London 1921-1922. Rejse Paris og Tyskland 1922. Rejse Grønland 1924.

Sørup Hønseri 1925-29. Til Amerika (via Philippinerne og Østen). Assistent paa Med. Service i San Francisco 1929-1931. Ejer og Leder af »C'an Anet«, Tea-room i Puerto Pollensa, Mallorca 1931-1936. Flygtning 1936. Sydafrika 1938. Arbejdede som Journalist og Gymnastiklærerinde. Frivillig i WAAS (Women's Auxiliary Army Service) 1940; derefter Lastvogn- og Ambulance Chauffør til 1942, senere Sergeant i Medical Corpse, først i Sydafrika paa S.A. M.C. Hovedkvarter, senere med Feltlazaret gennem Italien. Demobiliseret Julen 1945 i Ægypten.

Litterære Arbejder: Journalistik i Capetown 1938.

Udenlandske Ordner: 1939-45 Star, South African Service Medal, Italy Star, Defence Medal, Victory Medal.

Danske Ordner: Chr. X's Frihedsmedaille.

Tilføjelse til 49-udgaven: Død 28.5.1978.

Gift 11. November 1940 i Pretoria i Sydafrika med

HENNING NØRGAARD ANDERSEN, Direktør. Født 9. August 1905 i Skive. (Søn af Lærer *Jens Andersen* og Hustru, *Anna Maria f. Mortensen*).

Realeksamen fra Skanderborg Realskole. Constructional Engineer fra Coimbra Universitet, Portugal. Officer, South African Airforce 1940-1943. Royal Airforce 1943-45. Chef for UNRRA Flygtningelejre i Ægypten 1945-46. Direktør for SAS's Afdelingskontor i Cairo siden 1946.

Udenlandske Ordner: 1943-45 Star, Africa Star, Italy Star, Defence Medal, Germany Star, African Service Medal, Victory Medal.

Danske Ordner: Chr. X's Frihedsmedaille.

Tilføjelse til 49-udgaven: Død 28.8.1958 i Shepparton, Victoria, Australien.



foto. 1946

H. Nørgaard Andersen.



foto. 1946

A. Andersen

— og deres Datter —

foto. 1949



Christine Nørgaard Andersen
* 27. 12. 1948

Se side 272

4. og 5. Generation ULLA Andrea Henriette PERS, Balletmester. Født 18. Maj 1908 paa Frederiksberg. (Datter af Dr. med. *Alfred Pers* og Hustru, *Camilla Christine f. Bramsen*, se disse Side 61).

Elev i Kruses Skole. Matematisk Student fra Nørre Gymnasium 1927. Danseundervisning hos Jenny Møller, Elna Ørnberg, Sv. Aa. Larsen, senere i Paris og Ballet Club i London.

Offentlige Hverv: Balletmester ved Operaen i Barcelona 1936-1938.

Private Hverv: Egen Balletskole i New York siden 1940.

Kunstneriske Arbejder: Iscenesat 10 Balletter; Medarbejder ved Opfindelsen af den nye Metode for Farvetryk Benavides color process, patent pending U.S. Patent Office.

Litterære Arbejder: Bidrag til talrige spanske, amerikanske og danske Aviser og Tidsskrifter.

Tilføjelse til 49-udgaven: Død 9.3.1975.

Gift 1. Gang 31. Marts 1928 i Paris med *Erik Lørum*. Ægteskabet opløst i 1936.

Gift 2. Gang 31. Marts 1937 i Barcelona med

ALFONSO BENAVIDES, Kunstmaler. Født 23. Januar 1901 i Granada i Spanien. (Søn af *Ilustrísimo señor don José Benavides Chacon*).

Skoleuddannelse hos Escolapios i Granada. Kavalleriskole i Valladolid til 1919. Studeret Kunst i Paris. Opfinder af Benavides color process.

Kunstneriske Arbejder: Udstillinger i Barcelona, Paris, Bruxelles, New York, Boston, Detroit, Chicago o.s.v. Har Billedet »Los moros« paa Museet i Bruxelles.

Litteratur: August L. Mayers Kritik og utallige Artikler i Kunstblade og Aviser.



foto. 1937

Alfonso Benavides

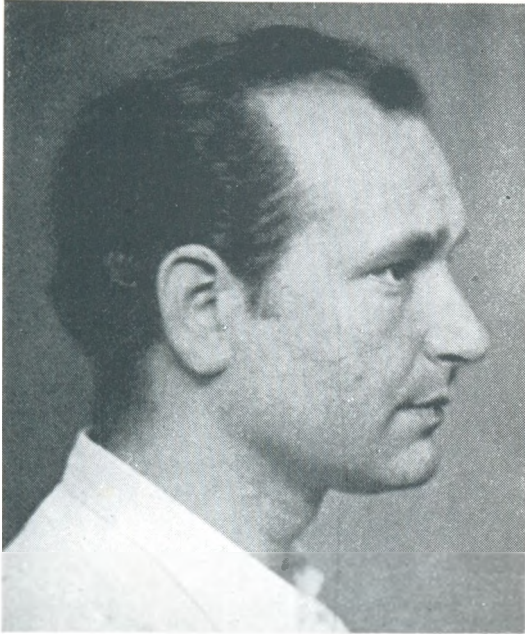

foto. 1937

Ulla Pers de Benavides.

— og Ullas Søn af 1. Ægteskab —
foto. 1946



Jan Pers
* 15. 7. 1930
Se side 273

4. *Generation* MICHAEL (MIK) Ludvig PERS, Læge. Født 1. August 1920 i Tisvildeleje. (Søn af Dr. med. *Alfred Pers* og Hustru, *Camilla Christine f. Bramsen*, se disse Side 61).

Matematisk Student 1939 fra Birkerød Statsskole. Filosofikum 1940. Cand. med. 1947. Forskellige Vikariater. Turnus ved Gentofte Amtssygehus. 1930-38 Rejser til Mallorca, Cagnes sur mer etc. 1947 Studierejse til Paris.

Offentlige og private Hverv: 1943-1945 Formand for Medicinsk Forening. Efteraarssemestret 1944 »Skipper« paa Nordisk Kollegium.

Litterære Arbejder: Tidsskriftartikler om kirurgiske Emner (Ugeskrift for Læger 1947, Nordisk Medicin 1949).

Tilføjelse til 49-udgaven: Kirurgisk uddannelse, Britisk Council Scholar 1955 (plastik-kirurgi). Specialistanerkendelse 1960, (kirurgi og plastikkirurgi). Fra 1964 overkirurg ved Rigshospitalets plastikkirurgiske afdeling. Lektor i kirurgi ved København Universitet fra 1971. *Har skrevet*: Københavns Universitets guldmedalje 1951. Disputats 1956. Tidsskriftartikler og lærebogsafsnit om kirurgiske og plastik-kirurgiske emner. *Danske ordner*: Ridder af Dannebrog.

Gift den 31. Juli 1948 i Christiansborg Slotskirke med

LIS LYKKE NIELSEN, Født 1. Maj 1922 i København. (Datter af Stadsdyrlæge *Oluf Nielsen* og Hustru, *Thyra f. Lykke*).

Realeksamen 1938 fra Sct. Knuds Gymnasium. 1938-1939 Mariaforbundets Kursus paa »Baunehøj«. 1941 nysproglig Student fra Fyns Studenterkursus. 1944 dimitteret fra Skolen for Indendørsarkitektur. Volontør paa forskellige Arkitekt-Tegnestuer. 1946-1948 Boligkonsulent i Magasin du Nord.



foto. 1944

Michael Pers.



foto. 1947

Lis Pers

- og deres børn -



Henrik Michael Pers
• 7.6.1949
Se side 274



Charlotte Pers
• 4.7.1952
Se side 275

4. *Generation* JØRGEN LEMMING, Redaktør, Tegner. Født 23. August 1905 paa Frederiksberg. (Søn af Overretssagfører *Axel Emil Lemming* og Hustru, *Harriet Julie f. Bramsen*, se disse Side 63).

Student fra Frederiksberg Gymnasium 1924. Merkantil Uddannelse i København, Filosofikum 1926. Kgl. Akademi København, Staatliche Akademie, Leipzig, Schule Reimann, Berlin, længere Studieophold i Holland, Spanien, Frankrig og U.S.A.. Volontør 1935—1936 paa Reklamebureau i London.

Offentlige og private Hverv: Medarbejder ved Haandbog for Bygningsindustrien fra 1931, Medlem af Tegnerforbundet fra 1936, Reklamechef i Fa. W. Langreuters Eftf. A/S 1937—42, Redaktør af Lems Publikationer for Børn fra 1942-47. Udsendt i Sommeren 1946 af Dansk Røde Kors i speciel Mission til Centraleuropa.

Litterære og kunstneriske Arbejder: Illustrationer og Artikler i inden- og udenlandske Tidsskrifter. I Redaktionen af Dansk Erhvervs Leksikon 1943, af Haandbog i Biavl 1944. Skrevet Tekst til adskillige Billedbøger for Børn. Udstillet Tegninger og Malerier Leipzig 1933, Berlin 1934, Ibiza i Spanien 1935 og København 1926, 1931 og 1935.

Litteratur: Kendte Københavnerne 1937, Dansk Erhvervs Leksikon 1943. Bomærke indregistreret: »LEMS«.

Tilføjelse til 49-udgaven: Død 5.2.1965.

Gift 1. Gang 17. September 1936 paa Raadhuset i København med MAJA SONNE, Tegner. Født 20. September 1913. (Datter af Professor, Overlæge, Dr. mcd. *Carl Sonne* og Hustru *Marie f. Petersen*).

Skolegang i Frk. Adlers Skole. Studentereksamen fra Akademisk Kursus. Uddannet paa Folmer Bonnén's Tegne- og Malerskole og Schule Reimann i Berlin. Studierejser i Spanien, Island m. m. Tegner ved Dagbladet Politikens Reklameafdeling siden 1935.

Har tegnet Illustrationer til Dag- og Ugeblade, Brochurer, Kataloger og Bøger samt Plakater for Justitsministeriets Udvalg for Færdselssikkerhed. Har udstillet i Berlin 1934 og Ibiza, Spanien 1935.

Ægteskabet opløst.

Gift 2. Gang 5. Juni 1942 paa Helsingør Raadhus med HENNY Lissa MIK-MEYER. Født 7. Oktober 1910 i København. Død 1. Marts 1946 paa Amtssygehuset i Gentofte. Begravet paa Vestre Kirkegaard i København. (Datter af Bogholder *Henry Mik-Meyer* og *Johanna Lovisa Ahlberg Grün*).

Forskole i Ystad i Sverige. Pigeskoleeksamen fra Frk. Zahles Skole, deltaget i socialt Kursus samme Sted. Violinundervisning bl. a. hos Anton Svendsen. I Pension i Dresden og paa Sprogkursus (Sorbonne, Paris).

Private Hverv: Medlem af Bestyrelsen for Olga Lachmann-Fondet, Göteborg.

Har medvirket ved Koncerter i Dresden og Wien i 1931.



foto. 1947

Jørgen Lemming



foto. 1947

Henny Lissa Lemming

4. *Generation* MARIA (MIS) LEMMING. Født 30. Maj 1907 paa Frederiksberg. Død 26. August 1938 i København. Begravet paa Vestre Kirkegaard i København. (Datter af Overretssagfører *Axel E. Lemming* og Hustru, *Harriet f. Bramsen*, se disse Side 63).

Pigeskoleeksamen fra Kruses Skole 1925.

Gift 30. Juni 1929 i Jesuskirken i Valby med

FREDERIK Geert FABRICIUS-BJERRE, Professor, Dr. phil. Født 9. Januar 1903 i København. (Søn af Læge *Einer Fabricius-Bjerre* og Hustru, *Anna f. Østrup*).

Mag. scient. 1925. Dr. phil. 1934. Professor i Geometri ved Danmarks tekniske Højskole 1942.

Litterære Arbejder: Disputats: Torsionsfri Flader 1934, Geometriske Afbildningsmetoder 1943, Lærebog i Geometri I-II 1947-48.



fol. 1937

Dr. Fabricius-Bjerre.

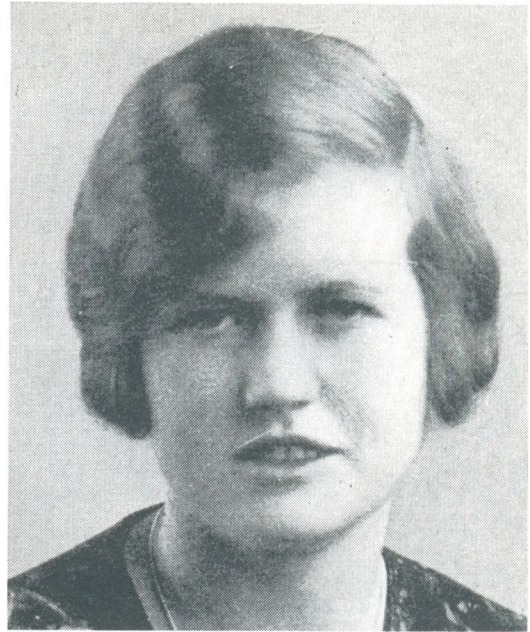

fol. ca. 1928

Dr. Fabricius-Bjerre.

4. og 5. Generation HARRIET (Musse) LEMMING. Født 5. Januar 1911 paa Frederiksberg. (Datter af Overretssagfører *Axel Lemming* og Hustru, *Harriet f. Bramsen*, se disse Side 63).

Student fra Marie Kruses Skole 1929.

Gift 2. Februar 1932 i København med

EVEN Bønecke IBSEN, Direktør. Født 14. September 1903 paa Frederiksberg. (Søn af Civilingeniør *Even Bønecke Ibsen* (1873-1945) og Hustru, *Ingeborg f. Meyer*).

Tilføjelse til 49-udgaven: Direktør i W. Langreuters Eftf. A/S 1937-72. Medlem af selskabets bestyrelse fra 1937, formand 1971-75. Medlem af bestyrelsen og direktør i W. Langreuters Eftf. Finansierings A/S fra 1949, formand fra 1969. *Offentlige og private hverv:* Formand for Landbrugsmaskinbranchens Fællesraad 1956-60, for dens udstillingsudvalg 1956-60. Næstformand for Landbrugsmaskin-Importørernes Brancheforening af 1919, 1961-63. Medlem af bestyrelsen for Brancheforeningen af Importører af Entreprenørmateriel fra 1956 (formand 1966-68), for Forlaget Liber A/S (formand 1972-75), for A/S Emil Meyer & Co. fra 1956 (formand 1958-62), for Emerik Meyers Understøttelsesfond fra 1958 og for Emerik Meyers Legat. Medlem af Statens redskabsudvalg 1962-68.



fot. 1945

Mundt



fot. 1945

Harriet Ibsen

— og deres Børn —

fot. 1945



Marianne Ibsen
* 23. 3. 1934
Se side 276



Harriet Ibsen
* 14. 2. 1936
Se side 277



Axel Ibsen
* 30. 11. 1939
Se side 278

4. og 5. Generation NINA LEMMING, Mensendiecklærerinde. Født 20. Juli 1914 paa Frederiksberg. (Datter af Overretssagfører *Axel E. Lemming* og Hustru, *Harriet f. Bramsen*, se disse Side 63).

Student fra M. Kruses Skole 1933. Studeret Sprog og Litteraturhistorie ved University of London 1933-34. München Universitat 1934-35. Københavns Universitet 1935-37. Journalist paa Dagbladet »Nordsjælland« i Helsingør og paa B. T. i København 1937-38. Studieophold i Paris Foraaret 1939. Uddannet i Mensendieck 1941-43. Undervist siden 1943.

Tilføjelse til 49-udgaven: Direktør og medlem af bestyrelsen for Forlaget Liber A/S fra 1943-75 med speciale i biografiske værker. Mensendieck undervisning genoptaget i 1976. Medlem af bestyrelsen for Dansk Mensendieck Forbund 1956-58, formand 1959-66 og igen fra 1977.

Gift 30. Juni 1939 i København med

ARTHUR Herbert Julius JENSEN, Forlagsboghandler (Arthur Jensens Forlag). Født 22. Marts 1898 i København. (Søn af Grosserer *Julius Henrik Jensen* (1860-1935) og Hustru, *Mette Kristine f. Christensdatter* (1856-1939)).

Handelsuddannet hos H. P. Nielsen, Roskilde, 1913. 1914-1919 i England, U.S.A. og Tyskland. 1920-1928 Forretning i London. 1928-1931 ansat i Faderens Firma, Julius Jensen en gros A/S. Startede 1930 eget Forlag med Speciale i personalhistoriske Publikationer, Leksika og Kunsthistorie. (Arrangør af van Gogh-Udstillingen i København 1938 og i Forbindelse med Berlingske Tidende Den store Sundhedsudstilling 1939).

Private Hverv: Indehaver af Arthur Jensens Forlag. Stifter og Hovedaktionær i Arthur Jensens Finansieringsaktieselskab, The literary Publishing Company A/S, Skandinaviska Biografiska Förlaget A/B, Malmö, Norsk Biografisk Forlag A/S, Oslo, og Nederlandsche Biografische Uitgevers Maatschappij, Amsterdam.

Udenlandske Ordner: Portugisisk Røde Kors.

Litteratur: Julius Jensens og Hustrus Slægt (Arthur Jensens Forlag 1939). Anetavle for Mette Kristine Nyegård Jensen 1943. Anetavle for Peder Nicolai Nyegård Jensen 1946.

Tilføjelse til 49-udgaven: Død 30.5.1952.



fot. 1945



fot. 1947

Arthur Jensen

Niina Jensen

— og deres Børn —

fot. 1949



Mette Nyegård Jensen

* 28. 3. 1943

Se side 279



Peder Nyegård Jensen

* 28. 6. 1946

Se side 280



Jens Nyegård Jensen

* 5. 10. 1948

Se side 281

4. og 5. Generation METTE Marie BENZON. Født 23. Oktober 1902 i København. (Datter af Apoteker *Otto Benzon* og Hustru, *Ellen f. Bramsen*, se disse Side 65).

Gift 14. April 1923 med

Just ANDREAS THIELE. Kommandør i Flaaden. Født 30. Marts 1889 i Skanderborg. (Søn af Borgmester og Byfoged *Frederik Andreas Thiele* og Hustru, *Bertha Emilie f. Langkilde*). Død 10. Marts 1939.

Kadet 1906. Sekondløjtnant 1910. Premierløjtnant 1913. Orlogskaptajn 1928. Kommandørkaptajn 1935. Kommandør 1936.

Offentlige Hverv: Lærer ved Flyvebaadskolen 1918. Chef for Flyvebaadstationen 1919. Chef for Fiskeriinspektionen 1923-1924. Chef for Beskytteren, Færøerne 1929. Adjudant hos Kronprinsen 1929-1932. Chef for Flaadens Mærkevæsen 1932-1934. Chef for Opmaaling i Grønland 1935. Sø- og Handelsretten 1935-1936. Chef for Non-Intervention-Commission, Madeira 1936-1937.

Danske Ordner: Ridder af Dannebrog. Kong Fr. VIII's Mindemedalje. Hæderstegnet for god Tjeneste i Søetaten. Medalje for Druknendes Redning.

Udenlandske Ordner: Ridder af den islandske Falk. Ridder af den franske Æreslegion. Japanske Opgaaende Sols Fortjenstorden, 4. Klasse. Kommandør af Den siamesiske Krone. Ridder af Den svenske Sværdsorden.

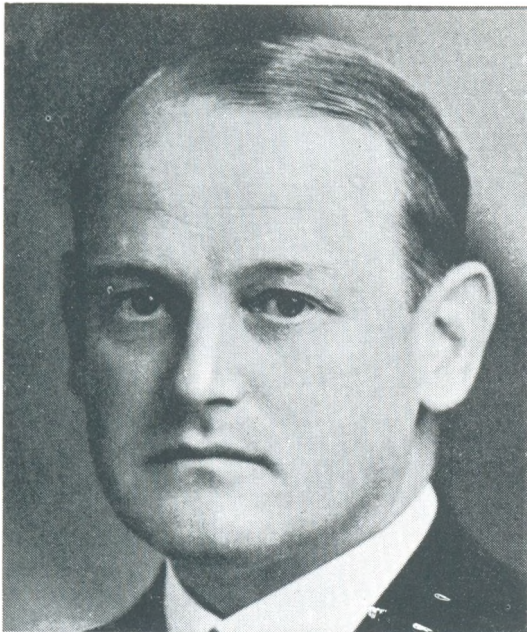

fol. 1932



fol. 1942

Thiele

Anna Thiele

— og Børnene —

fol. 1944

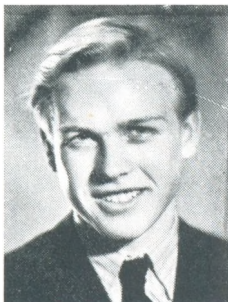

Thomas Thiele
* 9. 12. 1926
Se side 282



Morten Thiele
* 5. 10. 1928
Se side 283



Jane Thiele
* 5. 3. 1930
Se side 284



Suzette van Hauen
* 7. 8. 1941
Se side 285

4. og 5. Generation LISE BENZON, født 23. Marts 1905 i København. (Datter af Apoteker *Otto Benzon* og Hustru *Ellen f. Bramsen*, se disse Side 65).

Keramiker fra Kunstindustrimuseets Haandværkerskole.

Gift 1. Gang 20. September 1935 i København med

KAY Wilhelm Louis Christian Barnekow Dollerup CHRISTENSEN, Kunstmaler. Født 24. Juli 1899 i Hellerup. (Søn af Vice-Politidirektør *Valdemar Christen Dollerup Christensen* og Hustru *Camilla Louise Henriette, f. von Barnekow*).

Uddannet paa egen Haand. Udstillede 1. Gang paa »De fries Udstilling« hos Kleis i 1912 og paa Kunstnernes Efteraarsudstilling i 1919. Har solgt Billeder til Statens Museum for Kunst. Signatur: *Kay C.* Har udenfor Danmark udstillet i Oslo, Helsingfors, New York, Berlin. Har illustreret flere Bøger.

Gift 2. Gang 3. August 1945 i København med

ERIK Christian SIEVERT, Kunstmaler. Født 5. August 1897 i København. (Søn af Afdelingschef *Christian Moresco Sievert* og Hustru *Marie f. Jensen*).

Udstillede 1. Gang paa Kunstnernes Efteraarsudstilling. Har solgt Arbejder til Ny Carlsberg Fondet, Kunstforeningen og Undervisningsministeriet. Har udenfor Danmark udstillet i Tyskland.

Tilføjelse til 49-udgaven: Død 27.2.1961 i København.



foto. 1938

Lise Bergendahl.



foto. 1945

Erik Linnert

— og Lises Børn af 1ste og 2det Ægteskab —

foto. 1941—45



Kristine Kay Christensen

* 29. 10. 1937

Se side 286



Christian Sievert

* 30. 6. 1942

Se side 287

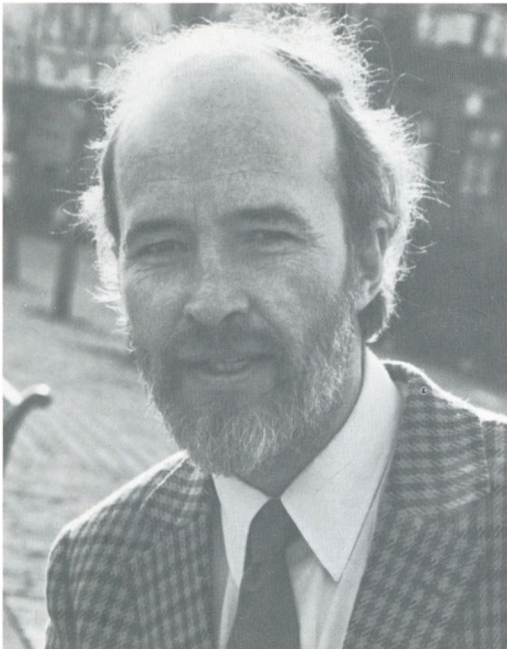

Ludvig Ernst Bramsen

LUDVIG ERNST BRAMSEN, direktør. Født 5.4.1935 i København. Søn af radiosymfoniker Ludvig Bramsen og Margrethe f. Balslev Nissen (se disse s. 69). Gift 23.9.1961 i København med Cynthia Rosalina La Touché. Ægteskabet opløst 1976. Klassisk-sproglig student (Østre Borgerdyd) 1954. Boghandleruddannet hos Arnold Busck, Intern. Boghandel 1954-57. Forlagsuddannet (Methuen og George Phillip) London 1957-58. Forlagssekretær på E. Munksgaards Forlags A/S 1959. Redaktør på Politikens Forlag A/S 1960-70. Redaktionschef på Fogtdals Forlag A/S 1970-71. Medindehaver af Bramsen &



C. R. Bramsen

Hjorts Forlag I/S 1971-76. Direktør i Forlaget Komma A/S siden 1976. Medlem af diverse bestyrelser.

CYNTHIA Rosalina LA TOUCHÉ, sundhedsplejerske. Født 30.8.1934 i Bridgetown, Barbados. Datter af fotograf Cyprian La Touché og Rita f. Mongerie. Uddannet i England. Sygeplejerske 1958. Jordemoder 1960. Ansat ved Sct. Josephs Hospital i København 1961, ved København Amts Sygehus i Gentofte 1968. Sundhedsplejerske i København siden 1978.



Maria Benedicte Bramsen
*16.3.1963

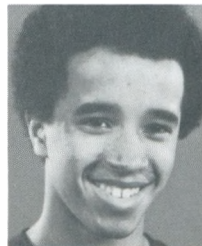

Luis Ernst Bramsen
*3.2.1965



Sten Bramsen

STEN Ulrik BRAMSEN, TV-producer. Født 16. februar i København. Søn af radiosymfoniker Ludvig Bramsen og Margrethe f. Balslev Nissen (se disse s. 69). Gift 1961 med Lene Rosenquist. Ægteskabet opløst 1969. Konsulent i Danmarks Radio. Formand for Musikalske Venners Fond. Medlem af Flygtningehjælpen og Røde Kors Kulturfonds bestyrelse.

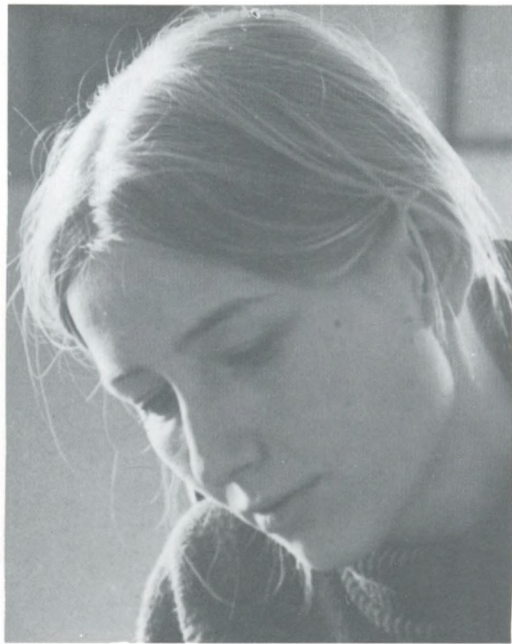

Lene Rosenquist

LENE ROSENQUIST, husmor. Født 18. august 1942 i København. Datter af højesteretssagfører Frits Rosenquist og Else f. Ørnberg. Mat.-nat. student (Ingrid Jespersens Skole) 1961.



Kristine Bramsen
*5.5.1962



Mikkel Bramsen
*20.3.1964



Amalie Rosenquist
*16.6.1966



Louise Rosenquist
*20.10.1968



IDA Elisabeth BRAMSEN, keramiker. Født 12.2.1944 i København. Datter af radiosymfoniker Ludvig Bramsen og Margrethe f. Balslev Nissen (se disse s. 69). Gift 20.9.1965 i København med Darell Doty Bigner. Ægteskabet opløst 1979. Klassisk-sproglig student 1963. Snedkeruddannet i København 1963-65, nu keramiker i Durham, N.C., USA.

DARELL Doty BIGNER, professor, dr.med. Født 5.12.1940 i Biloxi, Mississippi, USA. Søn af direktør Estus Darell Bigner og Francis f. Doty. Student 1958. M.D. 1965 (Duke University). Assistent professor of pathology (neuropathology) ved Duke University 1971. Resident professor ssts. fra 1979.



Camilla Margrethe Bigner
*26.12.1966



Melissa Frances Bigner
*23.6.1971



Andrea Elisabeth Bigner
*2.4.1973



CB Bramsen

CHRISTOPHER Bo BRAMSEN, fuldmægtig, cand.jur. Født 27.4. 1943 i København. Søn af forlagsdirektør Bo Bramsen og Marie-Louise f. Meyer (se disse side 71 og 191). Gift 21.9.1968 i Paris med Michèle Piat. New York 1960-61. Student 1962. Løjtnant i Livgarden 1964. Cypren 1965. City of London College og Université de Paris 1967. Cand.jur. Kbh. Univ. 1970. Sekr. i Udenrigsministeriet og folkeretmanuduktør 1970-72. Ambassadesekr., Washington 1972-76. Fra 1976 fuldm. i Udenrigsministeriet og sekr. for Det udenrigspolitiske Nævn. *Har skrevet:* »Transnational Pollution and International Law«, OECD 1972.



M O Piat

MICHÈLE Elisabeth Oenone PIAT, lic.scient. pol. Født 28.7.1943 i Capetown, Sydafrika. Datter af Financial Comptroller ved UNESCO Jean Roger Edgar Piat og Dorothy Hermione Stanford f. Ruffel. Baccalauréat 1961. BA, Oxford University, 1964. Doctorat en science politique, Université de Paris 1972. Manuduktør i statskundskab ved Kbh. Universitet 1976. Konsulent ved American Association for the Advancement of Science, Washington DC 1976. *Har skrevet:* »Portrait d'Elie Halévy« 1972. »Women and World Development« 1976. »Bistand til Kvinder« 1978.



Stephanie Maia Bramsen
*29.12.1975



Bolette Mogensen

BOLETTE BRAMSEN, lærer. Født 20.5.1946 i København. Datter af forlagsdirektør, cand.jur. Bo Bramsen og Marie-Louise f. Meyer (se disse s. 71 og 183). Gift med Peter Kjeld Mogensen 4.12.1971 i Christianskirken, København. Student (klassisk sproglig) fra N. Zahles Skole 1965. Lærereksamen N. Zahles Seminarium 1974. Ansat ved Søllerød Kommunes skolevæsen siden 1975.



Peter Mogensen

PETER Kjeld MOGENSEN, reservelæge, dr.med. Født 26.6.1939 i København. Søn af departementschef i Undervisningsministeriet Eiler Mogensen og Kaja, f. Ørum. Student fra Herlufsholm 1958. Cand.med. 1966. Uddannet ved forskellige københavnske hospitaler. Speciallæge i kirurgi 1976, i urologi 1979. Siden 1977 l. reservelæge ved Københavns Amts Sygehus i Herlev og klinisk lektor i kirurgi ved Kbh.s Universitet. Dr.med. 1979. Har skrevet diverse videnskabelige arbejder i danske og udenlandske fagtidsskrifter om nyre-fysiologiske og urologiske emner. »Strategy in Clinical Rhinography« (disp. 1979).



Camilla Mogensen
*4.9.1972



Nina Christine Mogensen
*7.10.1974

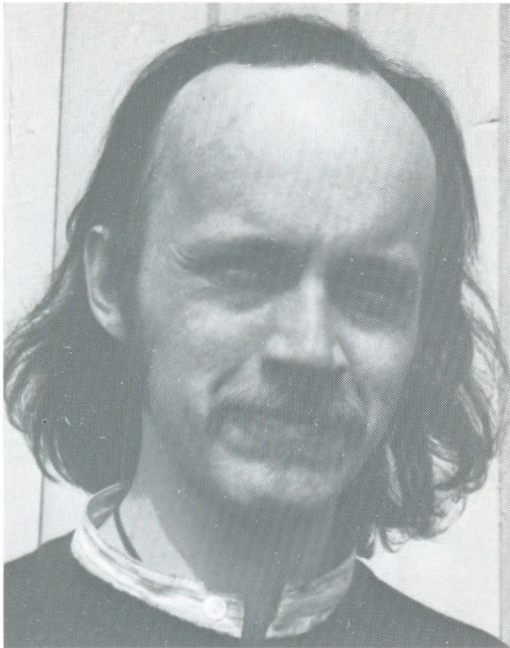

Joachim Bramsen



Merete R. Bramsen

JOACHIM Bo BRAMSEN, kunsthåndværker. Født 27.9.1947 i København. Søn af cand.jur. Bo Viggo Bramsen og Marie Louise f. Meyer (se disse side 71 og 191). Gift 14.6.1975 i Värmland med Merete Regitse Odegård. Student fra N. Zahles Skole. Nordisk Boghandel. N.U.Y. Ashrama. Skindsmedene.

MERETE Regitse ODGÅRD, skindskrædder. Født 8.3.1949 i København. Datter af grosserer Olaf August Odegård og Ellen f. Falch. Uddannet kjolesyerske og tilskærer.



Gry Bramsen
*24.1.1972



Thor Bramsen
*24.1.1976



Freja Bramsen
*24.1.1976



Helle Hopkinson

HELLE HOLTER. Født 26.2.1946 i Brevik, Norge. Datter af ingeniør, adm. direktør Alfred Holter og Bodil Smidth f. Bramsen (se disse s. 73). Gift 14.9.1968 i Skovshoved med Jeremy Stephen Frederick Hopkinson. Realeksamen (Den franske Pigeskole) 1963. Suhrs Husmoderskole 1963-64. Uddannet sygehjælper (Københavns Kommunehospital) 1965-66.



J.S.F. Hopkinson

JEREMY Stephen Frederick HOPKINSON, chartered accountant. Født 28.8.1943 i Southport, England. Søn af tandlæge John Gordon Hopkinson og Edith f. Lord. Berkhamsted School 1957-61. Chartered accountant 1966. Kompagnon i revisionsfirmaet Marsh, Wood, Drew & Co. siden 1972.

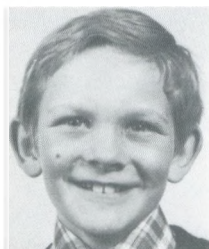

Peter John Hopkinson
*18.11.1969



Cecilia Ann Hopkinson
*22.2.1972



Theresa Janet Hopkinson
*19.7.1974



Lise Jensen

LISE JENSEN, ergoterapeut. Født 5.12.1944 i København. Datter af ingeniør, direktør Lars Mads Frederik Jensen og Gerda Ingeborg f. Ols-son. Student (Gentofte Statsskole) 1963, afgangseksamen fra Skolen for Ergoterapeuter, Køben-havn 1968. Ergoterapeut ved bl.a. Montebello Dag-Nat Hospital i Vangede, Montebello Ung-dompsykiatriske afdeling, Helsingør og siden 1972 ved Social- og Sundhedsforvaltningen i Lyngby-Taarbæk Kommune.



Alf Alfred Holter

ALF Alfred HOLTER, stud.mag. Født 13.2.1948 i Brevik, Norge. Søn af ingeniør, adm. direktør Alfred Holter og Bodil Smidth f. Bramsen (se disse s. 73). Gift 15.7.1969 på Fugleøya, Norge med Lise Jensen. Ægteskabet opløst 1979. Student (Gl. Hellerup Gymnasium) 1969, studicophold San Francisco, USA 1976-77. Bidragyder til »Musik og Samfund« (red. F. Gravesen) 1977. "Fremtidens TV?" (red. sm.m. Morten Giersing) 1979.

4. *Generation* KIRSTEN FALCK. Født 2. Oktober 1904 i København. (Datter af Museumsdirektør *Gustav Falck* og Hustru, *Karen f. Bramsen*, se disse Side 77). Skolegang i H. Adlers Fællesskole, Sortedams Gymnasium 1911-1921. Tegne- og Kunstindustriskolen for Kvinder 1921-1926. Uddannet som Bogbinder og Haandforylder.

Gift 26. Marts 1930 med

JØRGEN Flemming RAVN, Læge. Født 19. Oktober 1903. (Søn af Fyrdirektør, Kaptajn *H. V. Ravn* og Hustru, *Fernanda f. Blom*).

Ægteskabet opløst 1932.



foto. 1946

Kristen Faedg.

4. og 5. Generation Elisabeth (BETTE) FALCK. Født 16. April 1911 i København. (Datter af Museumsdirektør *Gustav Falck* og Hustru, *Karen f. Bramsen*, se disse Side 77).
Realeksamen fra Frk. Mørcks Skole, Hillerød, 1927.
Tilføjelse til 49-udgaven: Død 17.10.1975.

Gift 14. December 1932 paa Raadhuset i København med

JENS Julius WESTRUP, Orlogskaptajn. Født 20. Marts 1906 i København. (Søn af Stiftsskriver, Dr. jur. *Carl Wium Westrup* og Hustru, *Sofie Elisabeth f. Hellmers*).

Student fra Roskilde Cathedral Skole 1924, Afgangseksamen fra Kadetskolen 1928, juridisk Embedseksamen, 1. Del 1937.

Private Hverv: Leder af Modstandsgrupperne i Helsingør 1944-1945.

Tilføjelse til 49-udgaven: Kommandørkaptajn 1951, kommandør 1958-68. Død 26.1.1976.



foto. 1935

Anker Westrup.



foto. 1935

Bette Westrup

— og deres Born —

foto. 1945



Anker Westrup
* 23. 9. 1935
Se side 288



Bodil Westrup
* 15. 9. 1940
Se side 289

4. *Generation* ALICE FALCK. Født 6. September 1915 i København. (Datter af Museumsdirektør *Gustav Falck* og Hustru, *Karen f. Bramsen*, se disse Side 77).
Student fra Sortedams Gymnasium 1933. Afgangseksamen fra Den handelsvidenskabelige Lærestalt (H.A.) 1935. Cand. jur. 1948. Fra samme Aar Sekretær i Direktoratet for Vareforsyning.



foto. 1936

Alice Falck

4. og 5. Generation HANS GEORG STAGE, Praktiserende Læge. Født 5. Oktober 1911 i København. (Søn af Ingeniør, cand. polyt. *Alf Stage* og Hustru, *Camilla f. Linne-mann*, se disse Side 79).

Student fra Metropolitanskolen 1932. Medicinsk Embedseksamen 1940. Tjenstgørende paa forskellige Hospitaler 1940-1945. Praktiserende Læge i København siden 1943. Sygekasselæge siden 1944.

Gift 27. Juli 1940 i Sct. Ansgar Kirke med

ANNA LOUISE (LISE) BUSCH. Født 25. Februar 1915 (Datter af Overretssagfører *Andreas Busch* og Hustru, *Marie Julie Fritze f. Holm*).

Realeksamen fra Lyngby Statsskole 1931. Niels Brochs Handelsskoleeksamen 1933. K.D.Y. 1934. Engelsk Korrespondent i Forsikringsaktieselskabet »Skuld« 1937-1940.



foto. 1945

Anna Louise Stage



foto. 1945

Aksel Georg Stage.

— og deres Born —

foto. 1946—49



Marie-Louise Stage
* 19. 4. 1941
Se side 290



Annette Stage
* 5. 6. 1942
Se side 291



Jens Georg Stage
* 21. 5. 1945
Se side 292



Karen Stage
* 15. 12. 1946
Se side 293



Hanne Stage
* 15. 12. 1946
Se side 294

4. og 5. Generation PER Ingvard Henrik Wulff LINNEMANN-SCHMIDT, Billedhugger. Født 18. Maj 1912 i København. (Søn af Billedhuggeren *Willie Wulff* og Hustru, *Sophia f. Linnemann*; 1924 adopteret af Proprietær *Henrik Baggesen Schmidt*, se disse Side 81).

Realeksamen fra Sorø Akademi 1929. Rannows Tegne- og Malerskole 1930-31, Kunstakademiets Billedhuggerskole 1931-1935.

Offentlige Hverv: Siden Foraaret 1946 Medlem af Akademiets Jury. Siden 1948 Medlem af Bestyrelsen for »Den Permanente Udstilling«.

Private Hverv: Fra 1946-49 Medlem af Bestyrelsen for Roskilde Amts 37. Skyttekreds.

Kunstneriske Arbejder: En Række Billedhuggerarbejder, deriblandt »Knælende ung Pige«, Gravmæle 1939 opstillet i Holland. »Moder med Børn«, 1942, opstillet Børnehjemmet Lillegaarden, Ole Niensensvej, Portrætbuster: »Min Moder«, 1936, »Fru Louise Bramsen«, 1938, »Stabslæge, Dr. med. Gordon Norrie«, 1940 (Sorø Kunstmuseum), »Professor Niels Bjerrum«, 1941, »Direktør Eigil Bramsen«, 1942, og andre. Debuterede 1932 paa Kunstnernes Efteraarsudstilling med Buste af en irsk Præst og har siden udstillet næsten hvert Aar enten der eller paa Foraarsudstillingen paa Charlottenborg.

Ejer af »Palshus« keramiske Fabrik i Sengeløse.

Tilføjelse til 49-udgaven: Ejer og driftsleder af »Palshus« keramiske værksted 1949-72. Ejer og bruger af familiegården »Fuglager« 1958-77. *Kunstneriske arbejder*: Buste af sangerinden Ragnhild Honoré 1973 og af direktør Hjalmar Bang 1974 (begge udstillet på Charlottenborgs Forårsudstilling).

Gift 3. April 1939 i Messiaskirken med

ANNELISE SPRECHLER. Født 10. Januar 1918 i København. (Datter af Direktør *Harald Wadum Sprechler* og Hustru, *Ellen f. Palslev*).

Realeksamen fra Øregaard Gymnasium 1936.

Litteratur: H. W. Sprechler i Kraks Blaa Bog 1945.

Tilføjelse til 49-udgaven: Død 18.12.1969.



Det Sprechlerske Familievåben



foto. 1946

Linnemann-Schmidt



foto. 1946

Linnemann-Schmidt

— og deres Børn —

foto. 1946



Ole Linnemann-Schmidt
* 20. 3. 1940
Se side 295



Henrik Linnemann-Schmidt
* 22. 2. 1942
Se side 296



Thea Linnemann-Schmidt
* 1. 6. 1943
Se side 297

4. og 5. Generation THEA Otilie MEYER. Født 9. December 1910 i Shanghai (Datter af Generaldirektør *Vilhelm Meyer* og Hustru, *Kirsten f. Bramsen*, se disse Side 83).

Privat Undervisning i Shanghai. Mellemskoleeksamen fra Birkerød Kostskole 1927. Brillantmont, Lausanne 1927-1928. Formand for D.K.B. paa Sydlangeland siden 1942.

Ordner: Dansk Røde Kors Medalje.

Tilføjelse til 49-udgaven: *Ordner*: Dansk Røde Kors medalje, Hjemmeværnets fortjensttegn, Hjemmeværnets fortjensttegn for 25 års frivillig tjeneste, Dame Commander Victoria Order.

Gift 2. November 1932 i Garnisonskirken i København med

KAI Benedict AHLEFELDT LAURVIG, Lensgreve, Hofjægermester. Født 12. Februar 1903 i Sct. Jacobs Sogn, København. (Søn af Gesandt, Greve *Preben Ferdinand Ahlefeldt Laurvigen* og Hustru, *Marie (Mary) Emilie f. de Gohr*).

Student fra Stenhus Kostskole 1921. Cand. phil. 1922. Stud. med. 1922-1926. Landvæsenselev paa Gissfeld 1926-1927. Rekrut ved Livgarden 1927. Kornet ved Livgarden 1928. Kursus ved Generalstaben 1928. Sekondløjtnant ved Livgarden 1930. Elev ved praktisk Landbrug og Dalum Landbrugsskole 1928-1930.

Offentlige Hverv: Medlem af Magleby Sogneraad 1939-1947. Formand for Landbrugsministeriets Byggeudvalg i Rudkøbing 1940-1943.

Private Hverv: Medlem af Bestyrelsen for Langelands landøkonomiske Forening (Næstformand 1938) og for Langelands Museum. Medlem af Tilsynsraadet for Langelands Sparekasse 1933, Formand for Langelands konservative Forening 1933-1945, Medlem af Bestyrelsen for Sydfyenske Dampskibsselskab 1941. Næstformand for Fyens Stifts patriotiske Selskab 1945, Formand 1946. Formand for I/S Magleby Nor. 1942-48. Medlem af Bestyrelsen for de samvirkende Landboforeninger i Fyens Stift 1946. Medlem af Bestyrelsen for Arbejdsgiverforeningen for Landbruget i Fyens Stift 1946. Formand for Understøttelsesforeningen for trængende forhenværende Landmænd og deres Efterladte i Fyens Stift 1947.

Tilføjelse til 49-udgaven: Kammerherre. *Ordner*: Ridder af dannebrog, Dansk Røde Kors medajle, Hjemmeværnets fortjenesttegn, Hjemmeværnets fortjensttegn for 25 års frivillig tjeneste, Fransk national fortjenst orden no. 5, Iran Tadj 2 orden.



Det Ahlefeldtske Vaaben



foto. 1947

H.P. Ahlefeldt Laurvig



foto. 1937

Thea Ahlefeldt Laurvig

— og deres Børn —

foto. 1945



Kirsten Ahlefeldt
Laurvig
* 19. 9. 1933
Se side 298



Preben Ahlefeldt
Laurvig
* 20. 4. 1936
Se side 299



Ulrik Ahlefeldt
Laurvig
* 25. 3. 1939
Se side 300



Merete Ahlefeldt
Laurvig
* 1. 4. 1943
Se side 301

4. og 5. Generation ROSE-MARIE MEYER. Født 29. Juli 1913 i Shanghai. (Datter af Generaldirektør *Vilhelm Meyer* og Hustru *Kirsten f. Bramsen*, se disse Side 83).

Privat Undervisning i Shanghai, Birkerød Kostskole 1925—28, Brillantmont, Lausanne 1928—29.

I Krigsaarene 1940—45 ansat i Foreign Relations Department, British Red Cross og St. John, London.

Danske Ordner: Kong Christian d. X.'s Frihedsmedalje, Dansk Røde Kors' Medalje.

Udenlandske Ordner: Ridder af den norske St. Olavsorden, 2. Kl.

Gift 2. Januar 1937 i Shanghai med

HUGH David MAC EWEN BARTON. Født 17. Januar 1911 i Sussex, England. (Søn af Sir *Sidney Barton*, GBE, KCVO, CMG, Britisk Generalkonsul i Shanghai indtil 1928, Britisk Minister i Abessinien indtil 1935, og Hustru, *Winifred f. Mac Ewen*).

Uddannelse: West Hill Park 1920—24, Charterhouse 1924—29 og Trinity College, Cambridge 1929—32. Ansat i Jardine Matheson & Co., Ltd. Shanghai, som Tea Inspector i 1933. Gjorde Tjeneste i Irish Guards i 2. Verdenskrig 1940—45 og hjemsendtes som Lieutenant-Colonel. 1946 Underdirektør i Jardine Matheson & Co. Ltd., Shanghai.

Udenlandske Ordner: M. B. E. — Campaign Medals: a) 1939—45 b) France and Germany, c) Defence Medal.

Tilføjelse til 49-udgaven: Tidligere formand i virksomhederne Jardine Matheson, Hong Kong & Shanghai Bank og Hong Kong Land Co. Direktør i S.E. Warburg & Co., Ltd. og viceformand i European Hotel Corporation N.V. *Orden*: C.B.E.



foto. 1936

Rose-Marie Barton.



foto. 1946

Hugh Barton.

— og deres Datter —

foto. 1946



Susannah Barton

* 31. 3. 1941

Se side 302

4. og 5. Generation ANETTE Kirsten MEYER. Mag. art. Født 5. November 1916 i Shanghai. (Datter af Generaldirektør *Vilhelm Meyer* og Hustru, *Kirsten f. Bramsen*, se disse Side 83).

Cambridge School Certificate 1932. Dansk Studentereksamen 1940 paa Københavns Universitet. Magisterkonferens i sammenlignende og almindelig Litteraturhistorie 1948.

Tilføjelse til 49-udgaven: Død den 16.4.1976 i København. *Har skrevet:* »Mist on the window pains«, privatudgave, 1959, Hutchinson & Co., London 1961. »Set fra en sygeseng«, Wøldikes forlag, 1973.

Gift 11. April 1942 i København med

CARL Molt Aure RICARD, Højesteretssagfører. Født 26. September 1902 i København. (Søn af Landsdommer *Frederik Cecil Jean Ricard* og Hustru, *Gerda Harriet f. Richter*).

Student 1920 fra Viborg Latinskole. Cand. jur. 1925. Sagførerfuldmægtig til 1928. Maypole Dairy Co., London til 1928-1929. I/S Berlingske Tidendes Administration 1929-1937. Landsretssagfører 1932. Selvstændig Sagførerforretning fra 1937. Højesteretssagfører 1946.

Offentlige Hverv: Beskikket Anklager i Sager angaaende Landsforræderi m. m. 1945-47.

Tilføjelse til 49-udgaven: Formand for kredsbestyrelsen for sagførersamfundets 1. kreds 1954-58. Formand for Dansk Tarifforening 1953-76. Offentlige sager for højesteret 1953. I årene 1953-1977 medlem af eller formand for en række bestyrelser for erhvervsvirksomheder. *Ordner:* Ridder af Dannebrog, Officer af Græsk Georg I orden.



foto. 1940

Ricard



foto. 1947

Auette Ricard.

— og deres Born —

foto. 1946



Lennart Ricard
* 4. 5. 1943
Se side 303



Peter Vilhelm Ricard
* 1. 8. 1945
Se side 304

4. og 5. Generation MARIE-LOUISE MEYER, født 5. Februar 1920 i Birkerød (Datter af Generaldirektør *Vilhelm Meyer* og Hustru *Kirsten f. Bramsen*, se disse Side 83). Skoleuddannelse i Shanghai, England, Danmark og Schweiz. Afgangseksamen (Klaverspil) paa Det kgl. danske Musikconservatorium 1941. Medlem af Lottekorpsset ved Den danske Brigade fra Sverige. Tjenestgørende i Aalborg, Sommeren 1945.

Litteratur: Se Vilhelm Meyer Side 83.

Tilføjelse til 49-udgaven: *Har skrevet*: »Trygge Dage i Kina« i bogen »Fra Hytte til Slot«, 1977.

Gift 2. Juni 1941 i Magleby Kirke paa Langeland med

BO BRAMSEN, Forlagsdirektør, cand. jur. Født 6. Oktober 1912 i Vedbæk. (Søn af Geheimeetatsraad *Ludvig Ernst Bramsen* og Hustru *Astrid f. Branth*, se disse Side 23).

Student fra Stenhus Kostskole 1931; cand. jur. 1937. Forlagssekretær hos Gyldendal 1937; Sekretær ved Politikens Administration 1937-39. Sekretær hos Rigspolitichefen 1939-42. Kontorchef i Politikens Administration 1942. Forlagsdirektør 1947 (Politikens Forlag). Efter 29. August 1943: Hørsrødophold i 2 Maaneder. November 1943 illegalt til Sverige. Grundlægger af den svenske NÄR-VAR-HUR. Major i *Danish Military Mission to SHAEF* i London 1944 (Pressecensuren). Afskediget kort efter Befrielsen 1945 som Kaptajn.

Offentlige og private Hverv: Medlem af Studenterraadet 1931-33. Formand for juridisk Diskussionsklub 1933-34. Redaktør af Haandbog for Studenter 1934-40. Stifter og Redaktør af Tidsskriftet »stud. jur.« 1935-41. Redaktionssekretær ved Politikens Aarbog HVEM-HVAD-HVOR 1939-42; fra 1942 Redaktør. Medredaktør af en Række af Politikens populære Haandbøger og af Bladets Husorgan »Indendørs-Politiken«. Næstledende Senior i Studenterforeningen 1945-46. Medlem af Den danske Forlæggerforenings Repræsentantskab 1947. Redaktør af Foreningens Organ »Det danske Bogmarked« 1948-1949. Næstformand i Boghandlerklubben 1948. Redaktionssekretær ved Svikmøllen fra 1949.

Litterære Arbejder: Digtsamlingen »Taalmodighed« 1943. »Luis Bramsens Efterkommere« 1949. Sange, Viser og Studenterrevyer.

Tilføjelse til 49-udgaven: Direktør for Politikens Forlag A/S 1947-63. Chefredaktør for Dagbladet Politiken A/S 1963-66. Atter direktør for Politikens Forlag A/S 1966-77. *Offentlige hverv*: Formand for Den danske Forlæggerforening 1959-62 og 1973-75. *Har skrevet*: »Gamle Danmarkskort« 1952, »Luis Bramsen« 1964, »Nordiske Snusdåser« 1965, »Forlagskalkulation« 1967, »Ludvig Bramsen« 1968, »Ferdinand og Caroline« 1968, »Den gamle by i Århus« 1972, »Trifoliums Historie« 1972, »Bogens Vilkår« 1973, »Huset Glüchsborg« 1-2 1975, »Sølvsmiden Andreas Holm« 1976. *Priser m.v.*: Foreningen for Forlagsfolks pris 1973. Boghandlernes »Gyldne Laurbær« 1975. Sølvsmedefabrikanternes pris 1976. Krebs' Skoles pris 1977. *Ordner*: Ridder af Dannebrog 2. grad 1962, af 1. grad 1977. *Litteratur*: »Politikens Forlag i 25 år« 1971. »En Bog til Bo Bramsen« 1972.



fol. 1944



fol. 1942

Prof. Bramsen

Mare Louise Bramsen

— og deres Børn —
fol. 1946—48



Christopher Bramsen
* 27. 4. 1943
Se side 169 og 305



Bolette Bramsen
* 20. 5. 1946
Se side 170 og 306



Joachim Bramsen
* 27. 9. 1947
Se side 171 og 307

4. og 5. Generation INGE ROHDE. Født 5. Januar 1914 i København. (Datter af Kaptajn, Kammerjunker *Svend Otto Gudman Rohde* og Hustru, *Agga f. Bramsen*, se disse Side 87).

Pigeskoleeksamen fra N. Zahles Skole 1931, Korrespondenteksamen i Engelsk fra Translatørskolen 1934.

Gift 17. Februar 1945 i Charlottenlund med

FRITZ Wilhelm WILHELMOSEN, Sekretær. Født 6. November 1918 i Slagelse. (Søn af Eksportør *Frederik Wilhelm Wilhelmsen* og Hustru, *Ebba Elise f. Jensen*).

Student fra Birkerød Kostskole 1937.

Tilføjelse til 49-udgaven: Ægteskabet er opløst.



foto, 1942

F. W. Wilhelm



foto, 1946

Inge Wilhelmsen

— og deres Datter —

foto, 1946



Charlotte Wilhelmsen

* 17. 5. 1946

Se side 308

4. og 5. Generation FINN ROHDE, Sparekasseassistent. Født 23. April 1917 paa Frederiksberg. (Søn af Kaptajn, Kammerjunker *Svend Otto Gudman Rohde* og Hustru, *Agga f. Bramsen*, se disse Side 87).

Student fra Øregaards Gymnasium 1935. Sparekasseeksamen fra Niels Brocks Handelsskole 1939. Assistent i Sparekassen for København og Omegn. *Tilføjelse til 49-udgaven: Kontorchef 1960, afdelingschef 1969.*

Gift 29. December 1939 med

INGE-MARGIT Grethe JAKOBSEN. Født 4. April 1918 i København. (Datter af Tømrerformand *Anton Kristian Jakobsen* og Hustru, *Emma Kirstine f. Frederiksen*).

Mellemskoleeksamen fra Vibenshus Skole 1933. Handelsskoleeksamen fra Holsteinsgade Skole 1936.



foto. 1946

Pium Rohde.



foto. 1946

Inge-Margit Rohde

— og deres Børn —



Anne Rohde
* 15. 7. 1940
Se side 309



Michael Rohde
* 30. 7. 1942
Se side 310



Susanne Rohde
* 7. 3. 1946
Se side 311



Benedicte Rohde
* 18. 2. 1950
Se side 312

4. og 5. Generation KARSTEN Grip BLOM. Prokurist. Født 29. Januar 1916 paa Frederiksberg. (Søn af Fabrikejer *Gotfred Tycho Blom* og Hustru, *Aagot Charlotte f. Bramsen*, se disse Side 89).

Realeksamen fra Sct. Anna Vester Skole 1932. Niels Brocks Handelskole 1934. Militærtjeneste 1936. Studiecophold i England, Tyskland og Sverige 1937-1939. Prokurist i Fa. H. P. Henriksen & Blom 1940.

Tilføjelse til 49-udgaven: Medindehaver i Henriksen & Blom 1950. Medlem af bestyrelsen for Kartonnage og Bølgepapindustriens Arbejdsgiverforening 1950-1973 (formand 1965-1973). Formand for bestyrelsen for Håndværkerstiftelsen af 1835 siden 1968. Formand for bestyrelsen for Benediktegårdens vuggestue og børnehave siden 1971.

Gift 15. Juni 1940 i Holmens Kirke i København med

LILLY Melanié Jenny LARSEN. Født 5. November 1915 i København. (Datter af Grosserer *Jens Peter Larsen* og Hustru, *Anna f. Jacobsen*.)

Realeksamen 1932. Studiecophold i England 1936-37.



foto. 1946

Arvid Blom



foto. 1943

Silly d. Blom.

— og deres Børn —



Thomas Blom
* 19. 3. 1941
Se side 313



Gotfred Blom
* 4. 3. 1945
Se side 314



Melanie Aagot Blom
* 11. 6. 1953
Se side 315

4. og 5. Generation ELSEBETH BLOM. Født 7. April 1917 i København. (Datter af Fabrikejer *Gotfred Tycho Blom* og Hustru, *Aagot Charlotte f. Bramsen*, se disse Side 89).
Pigeskoleeksamen fra Ingwersen & Elbrechts Skole 1934, Mariaforbundet 1935-1936, Ophold i England 1937, i München 1938. Sekretær paa Bispebjerg Hospital 1938-1939, Sekretær hos Øjenlæge 1939-1940.

Gift 5. Oktober 1940 i København med

AXEL TROELS-SMITH, Ritmester. Født 7. August 1912 i København. (Søn af Oberstløjtnant, Direktør *Troels Frederik Plum Troels-Smith* og Hustru, *Ellen f. Marstrand*).

Studentereksamen fra Frederiksberg Gymnasium 1932. Premierløjtnant ved Gardehusarregimentet 1940. Kaptajnløjtnant 1947. Ritmester 1949.

Tilføjelse til 49-udgaven: Motorsagkyndig i 1951. Adjudant hos H.M.Kongen 1951-1953. Sektionschef hos generalinspektøren for forsyningstropperne 1955-1958. Næstkommanderende ved Forsvarets Motorskole 1958-1967. Oberstløjtnant af reserven 1968. Ansat i Erik Troels-Smith A/S 1967. Kommitteret i bestyrelsen fra 1970. Danmarksmester i ridebanespringning 1955 og Dansk Rideforbunds championat 1955. Formand for Klampenborg Galopselskabs Voldgiftsret fra 1961. *Danske ordner:* Ridder af Dannebrog, H.M.Kong Frederik IX's mindetegn, H.M.Kongens hæderstegn. *Udenlandske ordner:* Officerskorset af Oranje husorden. Ridder af 1. klasse af Den Svenske Sværdorden.



foto. 1944

Axel Troels-Smith.



foto. 1943

Elisabeth Troels-Smith

— og deres Børn —

foto. 1945--47



Henrik Troels-Smith
* 15. 9. 1941
Se side 316



Preben Troels-Smith
* 26. 10. 1942
Se side 317



Birgit Troels-Smith
* 4. 6. 1947
Se side 318



foto. 1938

Ulrik Blom

4. *Generation* ULRIK Grip BLOM, Handelsmedhjælper. Født 23. April 1921 i København. Død 11. Oktober 1940. Begravet paa Humlebæk Kirkegaard. (Søn af Fabrik-ejer *Gotfred Tycho Blom* og Hustru, *Aagot Charlotte f. Bramsen*, se disse Side 89). Realksamen fra Østre Borgerdydskole. Uddannet 1 Aar i Ægfirmat »Robinson, Andersen & Co.« i Odense og 1 Aar paa sammes Hovedkontor i København.



Vibeke Willoch

VIBEKE Ellen BLOM. Født 3.9.1927 i København. Datter af fabrikejer Gotfred Tycho Blom og Aagot Charlotte f. Bramsen (se disse s. 89). Gift 17.9.1949 i Princeton, New Jersey, USA, med Jan Isaachsen Willoch. Student fra Zahles Skole 1947. Udlandsophold i Frankrig og USA.

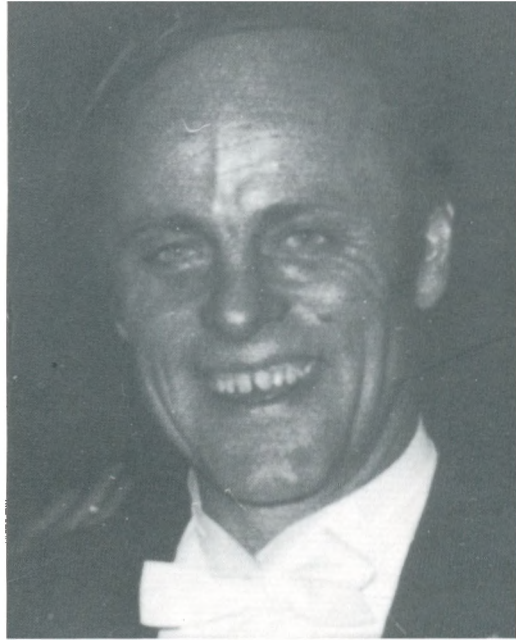

Jan Willoch

JAN Isaachsen WILLOCH, disponent. Født 15.12.1924 i Oslo. Søn af søofficer, disponent Håkon Isaachsen Willoch og cand.mag. Agnes f. Saure. Master of Science, Princeton University, USA, 1951.



Marianne Willoch
*31.10.1951
Se side 319



Christian Willoch
*26.1.1953
Se side 320



Jannike Beate Willoch
*24.4.1958
Se side 321



Thorbjørn Willoch
*3.8.1963



Bente Blom

BENTE Ottilie BLOM. Født 1.9.1928 i København. Datter af fabrikejer Gotfred Tycho Blom og Aagot Charlotte f. Bramsen (se disse s. 89). Gift 2.2.1952 i København med Erling Ryan Amtorp Bernhoft. Eksamen i kjolesyning fra Margretheskolen 1948.



Erling Ryan Amtorp Bernhoft

ERLING Ryan Amtorp BERNHOFT, godsejer. Født 6.4.1923 på Bødstrup. Søn af hofjægmester Einar Hansen og hofjægmesterinde Emmy f. Tuxen. Student fra Stenhus kostskole 1941. Elev på forskellige større danske gårde. Landbrugskandidat 1947. Studieophold i USA. Forpagter og medejer af Bødstrup fra 1950. Ejer af Mullerup gods 1958-1972, forpagter fra 1972. I bestyrelsen for Konsummælksproducenternes Leverandørforening 1956-1970, formand 1962-1970. I bestyrelsen for De Danske Mejeriforeningers Fællesorganisation 1964-1970.



Ulrik Iean Bernhoft
*3.12.1953
Se side 322

5. – 6. Generation

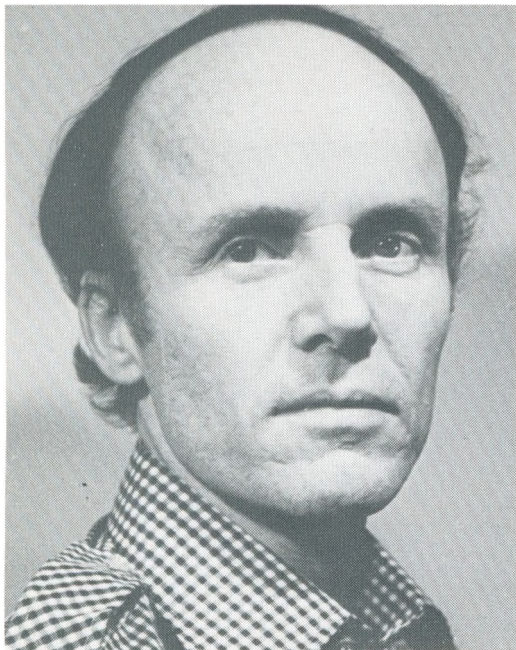

Eric Bramsen

ERIC BRAMSEN, ingeniør M.af I. Født 8.4. 1935 på Frederiksberg. Søn af direktør Mogens Bramsen og Antoinette (Toni) f. Rothen (se disse side 95). Gift 2.6.1962 i Fredericia med Lisbeth Kirsten Frandsen.



Lisbeth Frandsen

LISBETH Kirsten FRANDSEN, kontorassistent. Født 2.10.1940 i Sorø. Datter af vulkanisør Harry Frandsen Henriksen og Karen Margrethe f. Christoffersen.



Niels Bramsen
*30.10.1963



Jens Bramsen
*17.4.1966



Elisabeth Bramsen

Eva ELISABETH THYE LANGE, lærer. Født 23.11.1943 i København. Datter af Svend Viggo Thye Lange og Inger f. Holm. Student (Metropolitanskolen) 1962. Filosofikum 1963. Lærereksamen (historie og engelsk) N. Zahles Seminarium 1967 med liniefag. Certificat Supérieur de langue et civilisation française, Sorbonne, Paris 1969. Lærer ved Institut Sankt Joseph, København 1967-1976. Sekretær for Danmarks Radios Bruxelles-kontor 1977-80.



Mikael Bramsen.

MIKAEL BRAMSEN, journalist. Født 24.12.1940 på Frederiksberg. Søn af direktør Mogens Bramsen og Antoinette f. Rothen (se disse side 95). Gift 27.3.1965 i Gentofte Kirke med Eva Elisabeth Thye Lange. Nysproglig student, Holte Gymnasium 1960. Journalistelev på Information og Helsingør Dagblad. Certificat d'Etudes Politiques fra Institut d'Etudes Politiques, Paris, 1969. Danmarks Radio fra 1.4.1965 (TV-avisen). Korrespondent i Bruxelles 1977. Reportager fra bl.a. Nordirland, Frankrig, Portugal og Tyrkiet. *Har skrevet:* Biografi af Eigil Bramsen, udgivet af Nye Danske Lloyd 1973.



Morten Bramsen
•25.3.1970



Anders Bramsen
•28.11.1974



Carsten Bramsen
•16.9.1977



A handwritten signature in black ink, appearing to read 'Jan Rohweder'. The signature is stylized with a large initial 'J' and a long, sweeping tail.

JAN ROHWEDER. Født 28.7.1938. Søn af arkitekt Jørgen Rohweder og Grethe f. Bramsen (se disse side 97).



Gertrud Deck-Rohweder

GERTRUD (Søsse) ROHWEDER. Født 19.2. 1942 i København. Datter af arkitekt Jørgen Rohweder og Grethe f. Bramsen (se disse side 97). Gift 8.4.1967 i Messiaskirken i Hellerup med Walter Deck. Student fra Øregård Gymnasium. Børneforsorgspædagog fra Jægerspris Seminarium. Ansat på Behandlingshjemmet Stutgården i Hillerød. Bosat i Schweiz siden 1968.

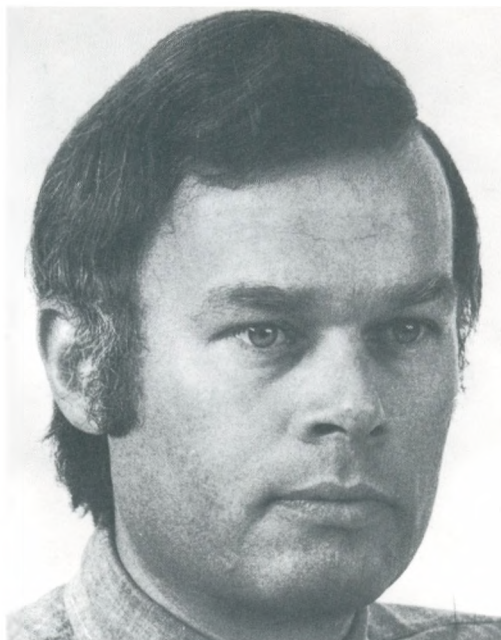

W. Deck.

WALTER DECK, projektingenieur. Født 29.12. 1936 i Winterthur, Schweiz. Søn af notar Hans Deck og lærer Alice f. Bründler. Höhere Technische Lehranstalt ATZ Zürich. Ansat som konstruktør på Det danske Stålvalseværk i Frederiksværk 1961-1968.



Kim Christoph Deck
*16.8.1971



Marie-Louise (Malu) Deck
*17.9.1973

KIRSTEN ROHWEDER. Født 1.6.1946. Datter af arkitekt Jørgen Rohweder og Grethe f. Bramsen (se disse side 97). Gift 7.9.1978 med Poul Michael Høyrup.

POUL Michael HØYRUP. Født 2.2.1950.

Egil Høyrup
*7.5.1978



JENS Peter BRAMSEN, litograf. Født 28.6.1935 i København. Søn af overbibliotekar, kunsthistoriker Henrik Boe Bramsen og Inger Margrethe f. Jensen (se disse side 99). Gift 1956 med Ingrid Marie Nielsen. Bosat i Paris siden 1959.

INGRID Marie NIELSEN, væver. Født 13.5.1933.



Marie Bramsen
*15.7.1958
Se side 324



Christian Bramsen
*15.10.1960



Berthe Bramsen
*2.8.1963



Sophie Bramsen
*28.9.1967



Olga Bramsen
*13.12.1973

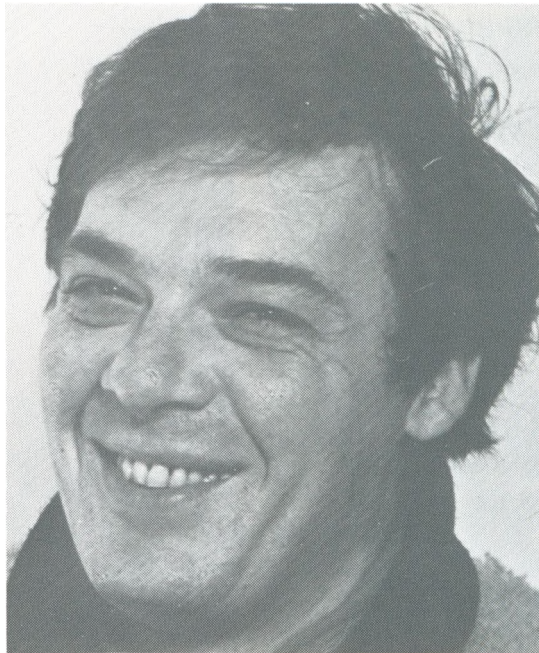

Svend Bramsen

SVEND BRAMSEN, bådebygger. Født 6.5.1938.
Søn af overbibliotekar, kunsthistoriker Henrik
Boe Bramsen og Inger Margrethe f. Jensen (se
disse side 99).



PHILIPPE Jacques Marie Pichot de CHAMPFLEURY. Født 5.1.1942 H.E.C.



LOUISE BRAMSEN. Født 28.10.1942 i København. Datter af overbibliotekar, kunsthistoriker Henrik Boe Bramsen og Inger Margrethe f. Jensen (se disse side 99). Gift 16.7.1965 i København med Philippe Jacques Marie Pichot de Champfleury.



Alice Isabelle
•24.4.1967



Clémentine Marie-Anne
•4.11.1970

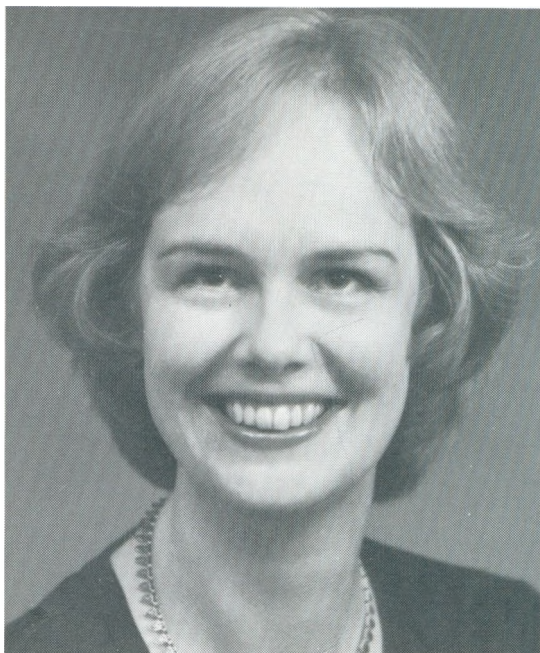

Grethe Jacobsen

GRETHE JACOBSEN, bibliotekar. Født 5.2. 1945 i Gentofte. Datter af direktør Svend Fridolf Jacobsen og Gertrud f. Bramsen, sygeplejerske (se disse side 101). Gift 27.3.1970 i New York med Raphael Richman, Account Executive. Ægteskabet opløst 1977. Student 1963. Bibliotekar, Danmarks Biblioteksskole 1968. Bachelor of Arts (History and Psychology) Hunter College of the City University of New York 1976. Master of Arts (History), University of Wisconsin, Madison, 1978. Bibliotekarelev Gentofte Kommunebibliotek 1964-1967. Bibliotekar ved Philadelphia Free Library 1969. Queensborough Public Libra-

ry (New York) 1970. Museum of Modern Art Library 1971-1972. Pratt Institute Library (New York) 1972-1976. Medlem af Kvindeligt Flyvekorps 1963-1970. Korporal 1967. Sergent 1968.

NINA JACOBSEN, tandlæge. Født 30.10.1946.
Datter af direktør Svend Fridolf Jacobsen og Gertrud f. Bramsen (se disse side 101). Gift med Niels Christian Ahn.

NIELS CHRISTIAN AHN, læge. Født 7.5.1945.

Annemette Ahn
*27.8.1974

Peter Christian Ahn
*23.5.1976



Birgitte Lembcke

BIRGITTE BRAMSEN, lægesekretær. Født 28.8.1939 på Frederiksberg. Datter af direktør, cand.jur. Ernst Boe Bramsen og Ebba Cecilia f. Grut (se disse side 103). Gift 7.9.1962 i Skovshoved Kirke med Hans-Ole Lembcke. Student fra Ordrup Gymnasium 1958. Lægesekretær 1961. Bispebjerg Hospital og Kbhs. Kommunehospital 1961-1962. Sekretær hos praktiserende læge siden 1977.



Hans Ole Lembcke

HANS-OLE LEMBCKE, direktør. Født 20.6.1935 i København. Søn af grosserer Johan Hans Friedrich Lembcke og Karola (Roli) f. Müller. Realeksamen fra Hellerup Skole 1953. Københavns Købmandsskole 1953-1955. Ophold i Tyskland og England 1956-1958. Direktør og bestyrelsesmedlem i Brdr. Lembcke A/S. Direktør og bestyrelsesmedlem i H. Lembcke A/S. Bestyrelsesmedlem i Lembana A/S.



Lars Boe Lembcke
*20.2.1963



Klaus Boe Lembcke
*25.7.1964



Jens Ole Boe Lembcke
*22.9.1967



Erling Plesner

ERLING James Risk PLESNER. Født 31.3.1936 i Aarhus. Søn af professor dr.phil. Johan Frederik Plesner og Kathleen f. Risk. Student, Herlufsholm 1954. Højere Handelseksamen, Niels Brock, 1965. Station Manager i Autorist, Paris 1959. Chefprogrammør i SAS, 1969. Senior Systems Programmer i Litton Industries, München, 1970. Computer Systems Specialist i Verdensbanken, Washington D.C. 1973. Veksellerer, Marbella 1976. Souschef i Irma Frugt, 1977. Chefkonsulent i Chr. Rovsing A/S. *Ordner*: Médaille Commemorative des Opérations de Sécurité et de maintien de l'ordre avec agrafe »Algérie«.



Hela Plesner

Helen MICHALA (Minkie) BRAMSEN, fysioterapeut. Født 8.5.1942 på Frederiksberg. Datter af direktør, cand.jur. Ernst Boe Bramsen og Ebba Cecilia f. Grut (se disse side 103). Gift med Klaus Lembcke 1964-1965. Gift 18.11.1971 i Helsingør med Erling James Risk Plesner. Student fra Ordurup Gymnasium 1960. Fysioterapeut fra Teilmanns Kursus 1964. Ansat på overlæge Jespersens Klinik, København, 1965-1967, Bispebjerg Hospital, København, 1967-1971, privat praksis, Marbella 1974-1976. Ansat ved Klinik for Fysioterapi v/Kirsten Galløe siden 1978.



Mark Anton Plesner
*14.6.1972



Marie Louise Plesner
*16.5.1977



Annette Wiberg

ANNETTE BRAMSEN, korrespondent. Født 31.8.1941 på Frederiksberg. Datter af direktør Peter Boe Bramsen og Pia Marie Louise f. Andersen (se disse side 105). Gift 12.7.1969 i Hornbæk med Ole Michael Muxoll Wiberg. Realeksamen 1958. Handelseksamen 1959. Tresproglig korrespondent fra Handelshøjskolen i København 1961. Ingeniørfirmaet Nirex A/S 1963-1965. The East Asiatic Co. Inc., Los Angeles, 1965-1966. Højesteretssagfører Michael Reumert 1966-1968. Peter F. Heering 1968-1971. Deltidsansat i Munksgaards Boghandels eksportafdeling siden 1979.



Ole Wiberg

OLE Michael Muxoll WIBERG, lektor. Født 18.5.1942 i Charlottenlund. Søn af direktør Carl Jules Muxoll Wiberg og Inge Ulla f. Høffding Dyrhaug. Student 1960. Cand.merc. fra Handelshøjskolen i København 1966. Master of Science (International Business) fra University of Wisconsin 1967. Co-director UN Group Training Programmes in Trade Promotion 1967-69. Amanuensis ved Institutet for Udenrigshandel, Handelshøjskolen i København, 1969-73, lektor samme sted fra 1974. Korttidseksport udsendt af DANIDA til afrikanske lande i 1978. Forfatter til og redaktør af diverse publikationer vedr. øst-vest handel samt international virksomhedsøkonomi.



Pernille Muxoll Wiberg
*27.9.1971



Bo Michael Muxoll Wiberg
*30.6.1974



Bodil Bramsen.

BODIL BRAMSEN, sygeplejerske. Født 19.7. 1944 i Hellerup. Datter af direktør Peter Boe Bramsen og Pia Marie Louise f. Andersen (se disse side 105). Sygeplejerske fra amtssygehuset i Næstved 1967. Nysproglig student, Akademisk Studenterkursus 1972.



Kjell-Erik Solbakken

KJELL-ERIK SOLBAKKEN, konsulent, cand. jur. Født 25.5.1949 i Løten, Norge. Søn af lensmann Leif Solbakken og Kirsten f. Mikkelsen. Student fra Hamar Katedralskole 1969. Cand.jur. (Oslo Universitet) 1976. Siden 1977 ansat som juridisk konsulent ved Statens bygge- og ejendomsdirektorat, Oslo.



Ingrid Solbakken

INGRID BRAMSEN, børnehavelærer. Født 1.7. 1947 på Frederiksberg. Datter af direktør Peter Boe Bramsen og Pia Marie Louise f. Andersen (se disse side 105). Gift 8.8.1975 i Hornbæk med Kjell-Erik Solbakken. Realeksamen fra N. Zahles Seminariskole 1965. Au-pair ophold i England 1966. Krogerup Højskole 1967. Holte børnehaveseminarium, fra 1967-1969. Ansat ved børnehaver i København, Gentofte og Oslo fra 1969-1978.

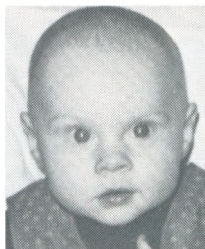

Vibeke Solbakken
*30.8.1978



Erik Bendtsen



Jette Lou

ERIK BENDTSEN, stud.mag. Født 2.11.1944 i København. Søn af kontorpakmester Villy Erling Arne Bendtsen og Vilhelmine Hansine f. Petersen. *Har skrevet:* »Fremmedgørelse som eksistentielt og socialt problem, skitse til en materialistisk teori belyst ved og til belysning af en tematisk læsning af fire af Saul Bellows Romaner«, København 1978.

JETTE LOU, cand.jur. Født 26.9.1943 i Vinding Sogn, Vejle Amt. Datter af landsretssagfører Asger Otto Lou og Marianne f. Bramsen (se disse side 107). Gift 18.1.1971 i København med Erik Bendtsen. Sekretær i Undervisningsministeriet siden 1978.



Anders Lou Bendtsen
*27.5.1976

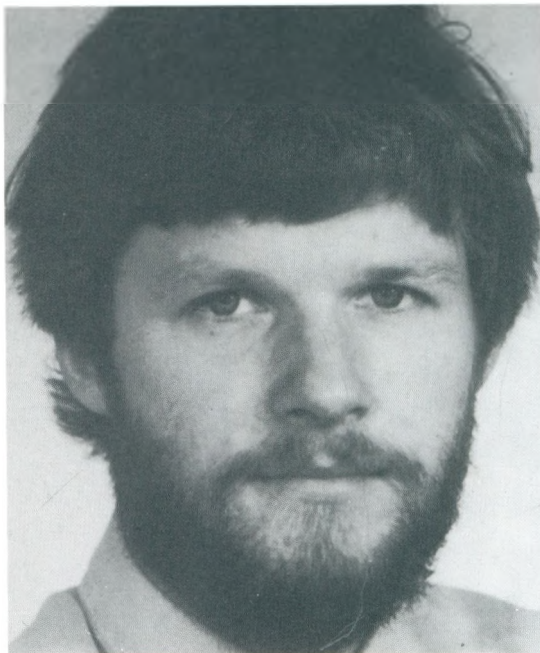

Kristian Lou

KRISTIAN LOU, skibssingeniør. Født 27.4.1945 i Vejle. Søn af landsretssagfører Asger Otto Lou og Marianne f. Bramsen (se disse side 107). Skibsbygger fra Helsingør Værft 1966. Ingeniør fra Helsingør Teknikum 1970.



Anders Lou

ANDERS LOU, stud.jur. Født 8.3.1947 i Vinding. Søn af landsretssagfører Asger Otto Lou og Marianne f. Bramsen (se disse side 107).



Jakob Lou

JAKOB LOU, specialarbejder. Født 15.12.1950 i
Randers. Søn af landsretssagfører Asger Otto
Lou og Marianne f. Bramsen (se disse side 107).



Harriet Tranum-Jensen

HARRIET SCHMITH, bibliotekar. Født 17.10.1946 i København. Datter af højesteretssagfører Poul Schmith og Elisabeth Birgitta f. Bramsen (se disse side 109). Gift 20.1.1968 i København med Jørgen Tranum-Jensen.



Jørgen Tranum-Jensen

JØRGEN TRANUM-JENSEN, lektor ved Københavns Universitet. Født 19.6.1945 i København. Søn af civilingeniør Svend Tranum-Jensen og Elsa Petra Mathilde f. Lund Offersen. Cand.med., biavler.



Jørgen Schmith

JØRGEN Nikolaj SCHMITH, stud.ing. Født 24.11.1947 i Hellerup. Søn af højesteretssagfører Poul Schmith og Elisabeth Birgitta f. Bramsen (se disse side 109). Student 1966.



Torben Schmith

TORBEN SCHMITH, stud.scient. Født 28.12. 1956 i København. Søn af højesteretssagfører Poul Schmith og Elisabeth Birgitta f. Bramsen (se disse side 109).



Benedikte Bramsen

BENEDIKTE BRAMSEN, lærer. Født 5.2.1948 i Hellerup. Datter af direktør Harald Boe Bramsen og Birgit Bodil f. Kandrup (se disse side 111). Gift 3.12.1977 i Frederiksberg Kirke med Frederik Christian Schydt. Ægteskabet er siden opløst. Student 1967. Studieophold i England 1969. Lære.eksamen 1973. Studierejser til Wien 1970, Færøerne 1972, Grønland 1973, Tyskland 1974 og USA 1976. Lærer ved Odense kommunale skolevæsen 1973, Hillerød kommunale skolevæsen 1974-1978, Frederiksberg kommunale skolevæsen siden august 1978.



Thomas Boe Bramsen

THOMAS BOE BRAMSEN, stud.merc. (HA).
Født 22.10.1953 på Frederiksberg. Søn af direktør Harald Boe Bramsen og Birgit Bodil f. Kandrup (se disse side 111). Student 1973. Studieophold: Vöest Alpine Montan AG, Linz/Donau, Østrig 1974-1975. Barclays Bank, Ltd. (Pty.), Durban, Sydafrika, 1977. H.A. Handelshøjskolen i København 1978. Medlem af AIESEC Local Committee, Handelshøjskolen i København.



Irene Timmermann

IRENE HAUCH, sekretær. Født 4.9.1935 på Frederiksberg. Datter af landsretssagfører Adam Erik Carsten Hauch og sekretær Agnete f. Herforth (se disse side 113). Gift 2.4.1960 med civilingeniør Povl Timmermann, Atomforsøgsstationen Risø. Ægteskabet opløst oktober 1969. Realeksamen 1951. Lægesekretærexamen 1968. Arbejdet som sekretær siden 1952.

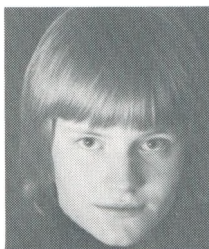

Charlotte Hauch
*29.9.1961



Nanna Hauch
*12.9.1964



Carsten Hauch

CARSTEN HAUCH, advokat. Født 20.4.1939 i København. Søn af landsretssagfører Adam Erik Carsten Hauch og sekretær Agnete f. Herforth (se disse side 113). Gift 23.7.1966 med Dorte Vasegaard. Student fra Gentofte Statsskole 1958. Cand.jur. 1966. Advokatfuldmægtig 1966. Advokat 1969. Møderet for Landsret 1975. Medlem af bestyrelsen i bl.a. Bygningsbevaringsselskabet af 1971 A/S, Brdr. A. og O. Johansen A/S, Skagen Fiskerestaurant A/S samt medlem af styrelsen på Bernadotteskolen.



Dorte Vasegaard Hauch

DORTE VASEGAARD, translatør og tolk, cand.interpret. Født 7.5.1941 på Frederiksberg. Datter af cand.jur. og polyt. Viggo Vasegaard og sekretær Arnak Sofie Julie f. Vinterberg.



Adam Hauch
*25.11.1967



Simon Hauch
*27.12.1969



Andreas Hauch

ANDREAS HAUCH, civilingeniør. Født 11.11.1941 i Gentofte. Søn af landsretssagfører Adam Erik Carsten Hauch og sekretær Agnete f. Herforth (se disse side 113). Gift 12.9.1970 med Margit Gordon Schultz. Student fra Gentofte Stats-skole 1960. Civilingeniør fra Danmarks Tekniske Højskole 1966. Militærtjeneste 1966-1968, (løjtnant af Reserven). Ansat hos Rasmussen & Schiøtz A/S 1968. Medlem af bestyrelsen i Rasmussen & Schiøtz 1974.



M. Gordon Schultz

MARGIT Gordon SCHULTZ, bankassistent. Født 12.11.1947 i Gentofte. Datter af slagtermester Erik Schultz og Solvejg f. Gordon. Realeksamen fra Gentofte Skole 1964. Bankassistent 1967. Ansat i Ordrup Charlottenlund Bank 1964-1970. Bogholder hos advokaterne Claus Søborg og Lis Kornerup 1975.



Michael Hauch
*13.11.1971



Julie Hauch
*27.2.1974



Susanne Olsen

SUSANNE OLSEN, lægesekretær. Født 21.11. 1948 på Frederiksberg. Død 9.1.1978. Datter af assurandør Poul Verner Olsen og Kirsten f. Herforth (se disse side 115). Klinikassistent 1967. Lægesekretær 1972.



Annette Olsen

ANNETTE OLSEN, stud.scient. Født 24.3.1952 på Frederiksberg. Datter af assurandør Poul Verner Olsen og Kirsten f. Herforth (se disse side 115). Realeksamen fra Thorvaldsenskolen 1968. Student fra St. Jørgens Gymnasium 1971. Studeret biologi ved Københavns Universitet siden 1973.



Inger Leth

INGER Margrethe Støvring JENSEN, sygeplejerske. Født 15.1.1925 i Hadsund. Datter af læge Hans Kristian Jensen og hospitalsøkonoma Kirsten f. Støvring. Sygeplejerske-eksamen fra Bispebjerg Hospital 1948. Hospital-ansættelser i Danmark, Norge og England 1948-1959.

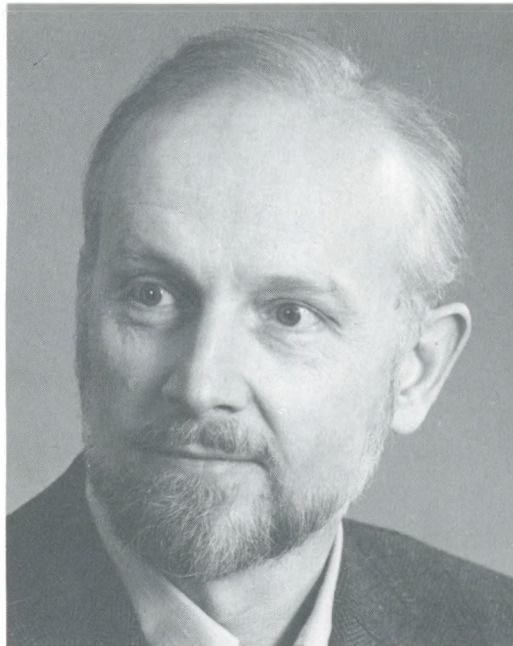

Ejvind Leth

EJVIND LETH, læge. Født 18.12.1930 på Frederiksberg. Søn af kunstmaler Harald Leth og Gerda Emilie Hertha Elisabeth f. Ringsted (se disse side 117). Gift 6.12.1958 i Birkerød Kirke med Inger Margrethe Støvring Jensen. Cand.med. fra Københavns Universitet i 1957. Ansættelse på Amtssygehuset i Næstved, Marselisborg Hospital, Århus Kommunehospital og Centralsygehuset i Hillerød 1958-1969. Speciallæge i børnesygdomme 1970. Almen praksis i Hillerød fra 1970.



Christian Leth
•1.11.1959
Se side 325



Torben Leth
•26.3.1961



Peter Leth
•26.3.1962



Anders Leth
•12.9.1964



Ib Monberg

Jytte Monberg

IB Christian MONBERG, grosserer. Født 30.1. 1916 i København. Søn af grosserer Peter Christian Monberg og Henny Marie f. Hardt. Højere handelseksamen fra Niels Brocks Handelsskole 1935. Herefter - i årene indtil Anden verdenskrig - uddannet i England, Tyskland, Sverige, m.m. Ansat i firma P. Monberg siden 1939; prokurist 1943, grosserer 1944.

JYTTE LETH. Født 25.8.1926 i København. Datter af assurandør Torben Leth og Gunvor f. Vænerberg (se disse side 119). Gift 7.10.1947 i Helsingfors med Ib Monberg. Bosat i Finland 1928-1946. Skoleuddannelse, hospitals- og lotte-tjeneste samt laboratorieuddannelse i Helsingfors. Gennemgået Mariaforbundets kursus i København 1946-1947.



Christine Monberg
*30.7.1948
Se side 326

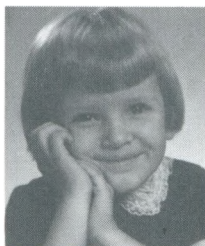

Vibeke Monberg
*21.4.1951
Se side 327



Hanne Monberg
*14.8.1960



Torben Monberg
*6.3.1962



Lise Norup

LISE NORUP. Født 14.12.1935. Datter af ingeniør Kay Gustav Norup og Grete f. Strømmand.



Henrik Leth

HENRIK LETH, afdelingschef. Født 11.12.1930 i København. Søn af direktør Peter Leth og Iben Birgitte f. Ingemann (se disse side 121). Gift 9.7.1957 med Lise Norup. Uddannet på Forsikringskolen. Studieophold i England 1954-55. Afdelingschef i Tryg Forsikring.



Jakob Leth
*23.11.1959



Merete Leth
*30.12.1962



Iben Leth
*5.10.1967



ALICE Marie HARTMANN, pressesekretær. Født 21.12.1942 i Hellerup. Datter af forlagsboghandler Fritz Godfred Hartmann og Marie Benedicte f. Leth (se disse side 123). Gift 19.2.1972 i København med Hans Aspöck. Uddannet korrespondent. Ophold i Paris 1963-1964, 1965-1967 og 1968-1971. Pressesekretær ved den franske landbrugsafsætningsorganisation, den franske ambassade, København.



HANS ASPÖCK, arkitekt m.a.a. Født 14.3.1943 i Hellerup. Søn af direktør Ernst Ludvig Viktor Aspöck og tegner Inger f. Garde. Afgang fra Kunstakademiets arkitektskole, København. Masters Degree, Columbia University, New York. Lærer ved Kunstakademiets arkitektskole, København. Selvstændig arkitektvirksomhed.



Louise Aspöck
*4.9.1972



Frederikke Aspöck
*12.8.1974



Johan PETER HARTMANN, underdirektør.
Født 29.1.1946. Søn af forlagsboghandler Fritz
Godfred Hartmann og Marie Benedicte f. Leth
(se disse side 123). Realeksamen 1964. Uddannet
boghandler i Nordisk Boghandel 1967. Hans
Reitzels Forlag 1968. Charles Scribner's Sons,
New York, 1969-1970. Ansat på Munksgaards
Forlag som salgschef 1971, underdirektør 1978.

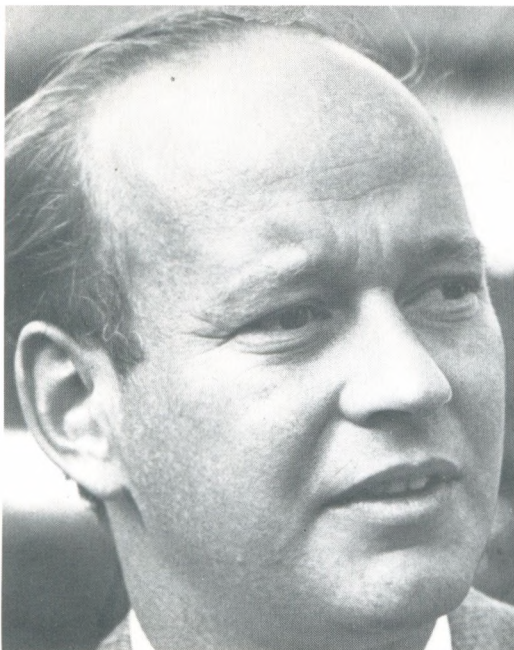

Peter Heering

Susanne Mørch

PETER Frederik Suhm HEERING, fabrikant. Født 26.8.1934 i København. Søn af fabrikant Peter Frederik Suhm Heering og Lissen f. Ipsen (se disse side 125). Gift 25.8.1962 i Ålborg med Susanne Mørch. Studentereksamen 1952. Højere Handelseksamen 1953. Handelsuddannet i Danmark, Tyskland, Storbritannien, Spanien, USA og Canada. Adm. direktør og medindehaver af A/S Peter F. Heering. Medlem af bestyrelsen for A/S Th. Wessel og Vett, Magasin du Nord, Schou- Epa af 1.10.1975 A/S, Fonden for Det konservative Folkeparti. Formand for Danmark-Amerika Fondet, næstformand i V.S.O.D.

SUSANNE MØRCH. Født 12.10.1938 i Ålborg. Datter af civilingeniør Ole Gunner Mørch og Else f. Stoustrup. Studentereksamen 1959, 1 års franskstudier ved Universitetet i Lausanne. Rejst for Udenrigsministeriet som tolk ved udstillinger m.m. Lægeseekretær. Medlem af hovedbestyrelsen for Gentofte Børnevenner. Medlem af bestyrelsen for Østerled (opholdshjem for evnesvage børn og unge). Medlem af repræsentantskabet for Børneringen - herunder formand for bestyrelsen for børnehaven Lyrskov. Medlem af bestyrelsen for Aarhus Målerservice ApS.



Christel Heering
*10.7.1963



Peter Heering
*14.3.1967



Christoffer Heering
*6.12.1968



Gregers Heering
*3.12.1974



William Heering

WILLIAM HEERING, skibsreder. Født 7.4.1937 i København. Søn af fabrikant Peter Frederik Suhm Heering og Lissen f. Ipsen (se disse side 125). Gift 1965 med Elinor Martha («Lotte») Petersen. Ægteskabet opløst 1970. Skoleuddannelse på Krebs' Skole og Østre Borgerdyd. Handelsuddannet hos Schous Fabrikker, A.N. Petersen, og i udlandet (Hamburg, Paris, London, Hong Kong og New York). Dømmer i Sø- og Handelsretten. Medlem af bestyrelse og forretningsudvalg for Danmarks Tekniske Museum (repræsentant for ATV), medlem af bestyrelse og forretningsudvalg for Handels- og Søfartsmuseet på

Kronborg, revisor i Kunstindustrimuseets Venner, medlem siden 1968 af forhandlingsudvalget i Danmarks Rederiforening. *Har skrevet:* Indlæg i Antikvitethandlernes katalog for 1976 samt diverse shippingartikler i fagpressen. *Ordner:* Grønnedal-medaljen (guld).

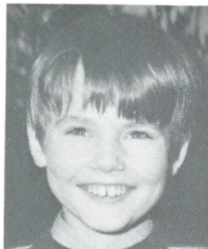

Nicolai Heering
•13.5.1968



Bertil Oscar af Wisborg

BERTIL Oscar BERNADOTTE af Wisborg.
Født 6.10.1935.

ROSEMARIE HEERING. Født 7.6.1942 i København, død 1.11.1967 i Stockholm. Datter af fabrikant Peter Frederik Suhm Heering og Lissen f. Ipsen (se disse side 125). Gift 28.9.1966 i København med Greve Bertil Bernadotte af Wisborg. Student fra N. Zahles skole 1961. I årene 1961-64: Bell's School, Cambridge (English Proficiency), Sorbonne, Stanford University, Californien samt rejser i USA som Peter F. Heerings repræsentant. Sekretær ved den græske ambassade i København 1964-66.



Susanne Foged.

SUSANNE KRARUP, laborant. Født 17.12.1935 i København. Datter af professor dr.med. Niels Bygom Krarup og Kirsten f. Heering (se disse side 127). Gift 4.8.1957 i Gentofte med Preben Foged. Student 1955. Statsautoriseret hospitalslaborant uddannet på Københavns Amts Sygehus i Gentofte 1957. Deltidsansat sammesteds siden 1957.



Preben Foged

PREBEN FOGED, overkirurg. Født 29.12.1927 i København. Søn af professor dr.med. Jens Kristian Tækker Foged og Vibeke Elisabeth f. Lorck. Student 1947. Cand.med. et chir. (Kbh.s. Universitet) 1955. Reservekirurg på Bispebjerg Hospital, Rigshospitalet, Finsen og Kbhs. Kommunehospital. Overkirurg ved Frederiksborg Amts Sygehus 1971. Tillige praktiserende kirurgisk speciallæge sammesteds fra 1973.



Niels Foged
*11.1.1961



Camilla Foged
*15.3.1963



Eline Foged
*24.4.1966

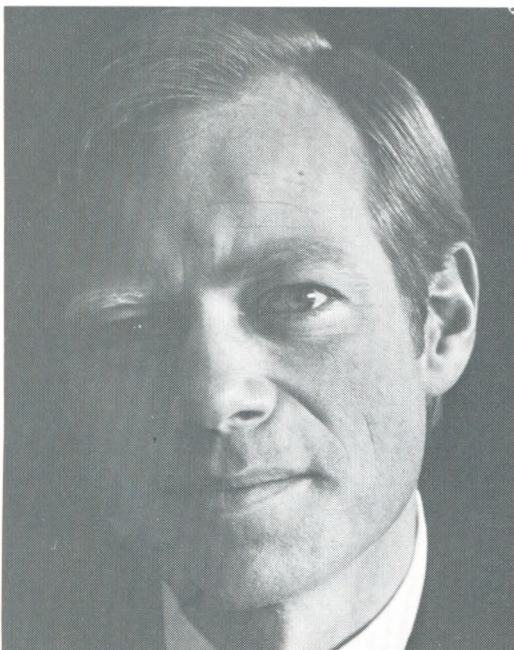

Kim A. Hueg

KIM Arthur HUEG, direktør, civilingeniør, H.D. Født 6.7.1938 i København. Søn af snedkermester Fritz Hueg og Lif f. van Hauen. Student 1956. Cand.polyt. (kemi) 1962. H.D. (finansiering) 1971. Haldor Topsøe 1962-1968, heraf 1965-1967 hos Haldor Topsøe Inc., New York. A/S ØK-Data 1968-1973, underdirektør i 1972. Marketingdirektør hos Novo Industri A/S 1973, koncerndirektør fra 1974. Medlem af diverse bestyrelser.



Birgitte Hueg

BIRGITTE KRARUP, civilingeniør. Født 14.6.1938 i København. Datter af professor dr.med. Niels Bygom Krarup og Kirsten f. Heering (se disse side 127). Gift 9.2.1962 i København med Kim A. Hueg. Student 1956. Cand.polyt. (kemi) 1962. De Forenede Papirfabrikker A/S 1962-1965. Landbohøjskolen 1970-1973. Deltidsansat ved Klinisk Kemisk Afdeling, Københavns Amts Sygehus i Gentofte siden 1973.



Alan Kim Hueg
*26.10.1966



Lena Kim Hueg
*21.3.1970



Jette Vilstrup

JETTE KRARUP, hospitalslaborant. Født 25.6.1943 i København. Datter af professor dr.med. Niels Bygom Krarup og Kirsten f. Heering (se disse side 127). Gift 12.12.1970 i Gentofte med Bo Foss Vilstrup. Student 1962. Laborantuddannelse på Københavns Amts Sygehus i Gentofte 1962-1965. Columbia Medical Center, Babies Hospital, New York, 1966-1968. Mikrolaboratoriet, Rigshospitalet, 1968-1971. Deltidsansat hos praktiserende læge siden 1978.



Bo Vilstrup

BO Foss VILSTRUP, advokat. Født 1.12.1942 i Gentofte. Søn af landsretssagfører Uffe Foss Vilstrup og Annelise f. Møller. Student 1961. Cand.jur. 1966. Partner i advokatfirmaet V.E. Brammer, F. Bülow, N.Th.Kjølbye m.fl. siden 1972. I bestyrelsen for et antal erhvervsdrivende selskaber.



Kathrine Foss Vilstrup
*20.8.1972



Lars Foss Vilstrup
*6.4.1975



I. Haslund-Christensen

Ian SØREN HASLUND-CHRISTENSEN, oberstløjtnant. Født 18.5.1933 i Stockholm. Søn af opdagelsesrejsende, forfatter Henning Haslund-Christensen og Inga Margareta (Mammie) f. Lindstrøm. Student (Herlufsholm) 1951. Afgangseksamen fra Hærens Officersskole 1955. Generalstabsuddannelse i USA 1963-1964. Oberstløjtnant 1975. Ved HQ/United Nations Forces på Cypern 1968-1969. Sagsbehandler i Forsvarsstaben 1970-1974. Chef for Garderhusarregimentets I. Panserbataljon 1975-1977. Sektionschef i Hærstaben siden 1977. *Ordner*: Ridder af den Thaiandske Kroneorden. FN-medalje.



Marianne von Essen

MARIANNE von ESSEN, korrespondent. Født 17.5.1940 i København. Datter af vekselerer Preben von Essen og Else f. Heering (se disse side 129). Gift 14.4.1962 i Kastelskirken i København med Ian Søren Haslund-Christensen. Realeksamen fra Falkonergårdens Gymnasium 1957. Sproguddannelse i England og Frankrig 1957-1959. Handelsuddannelse på Niels Brocks Handelsskole. Korrespondenteksamen fra Handelshøjskolen i Kbh. 1962. Lærer på Oksbøl Central-skole 1962-1963. Fritidslærer i Lyngby-Taarbæk kommune 1973-1975. Vikar på Vor Frue Skole i Næstved 1975-1977.



Charlotte
Haslund-Christensen
*6.6.1963



Michael
Haslund-Christensen
*12.1.1965



Louise
Haslund-Christensen
*19.4.1968



Michael von Essen

MICHAEL von ESSEN, eksportchef. Født 29.4. 1943 i København. Søn af vekselerer Preben von Essen og Else f. Heering (se disse side 129). Gift 27.3.1971 i San Fransisco med June O'Shea. Realeksamen. Niels Brocks Handelsskole. Torben Ørskov og Co. 1964-1966. L'Echoppe, Paris 1966-1967. Jens Risom Design, New York 1967-1970. Honig, Cooper & Harrington Advertising, San Fransisco 1970-1971. Jordomrejse 1971. Brown Thomas Department Store, Dublin, Irland 1972. Hofjuveler A. Michelsen A/S 1972-1977. Georg Jensen og A. Michelsen A/S fra 1978.



June von Essen

JUNE O'SHEA, sekretær. Født i Cork, Irland. Datter af grosserer Michael O'Shea og Brenda Bridget f. O'Neill. Matriculation (student), Irland. Handelsskole, England.



Sarah von Essen
*26.3.1975

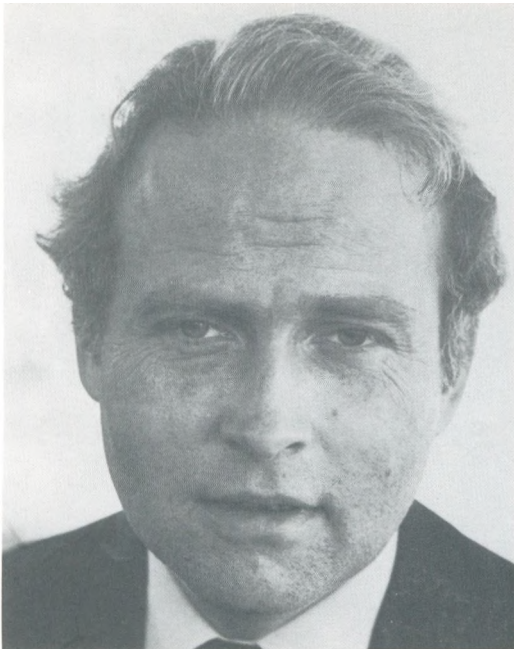

Lenhart Konow

LENNART KONOW, kontorchef, cand.jur. Født 8.7.1936 i København. Søn af fuldmægtig Hans Jakob Hesselberg Konow og Harriet (Musse) f. Hansen (se disse side 131). Gift 22.4.1960 i Sct. Ansgars Kirke, København, med Karen Herting. Student fra Herlufsholm 1954. Cand.jur. (Kbh.s. Universitet) 1960. Ansat i Invalideforsikringsretten 1960-1963, i Civilforsvarsstyrelsen 1963-1971, i Kommunernes Landsforening fra 1971, siden 1973 som kontorchef i løn- og uddannelsesafdelingen. Censor ved Dansk Kommunal-kursus 1975. Medlem af socialministeriets uddannelsesråd vedr. hjemmehjælpere 1977. Medfor-



Karen Konow

fatter af lærebogen »Kommunal ansættelse« siden 1974.

KAREN HERTING, histolaborant. Født 25.7. 1936 i København. Datter af grosserer Kristian Emil Sylvester Herting og Camilla Marie Johanne f. Wilian. Student fra Johannesskolen 1958. Histolaborant ved Københavns Kommunehospital 1958-1977, ved Københavns Kommunes Hospital i Hvidovre fra 1977.



Peter Konow
*25.5.1967



Allan Friis

ALLAN Mogens FRIIS, direktør, civilingeniør.
Født 28.6.1929. Søn af disponent Børre Albert
Friis og Oda Margrethe f. Hansen.



Mette Friis

METTE JÜRGENSEN. Født 17.10.1931. Datter
af grosserer Ruthwen Jürgensen og Emily Berry
f. Allan Hansen (se disse side 133). Gift 6.8.1955
med Allan Mogens Friis.



Dorte Friis
*3.2.1956
Se side 328



Malene Friis
*23.3.1959
Se side 329



Lone Lewisohn

LONE Ruthwen JÜRGENSEN. Født 5.6.1935 i København. Datter af grosserer Ruthwen Jürgensen og Emily Berry f. Hansen (se disse side 133). Gift 6.8.1957 i Søllerød med Anthony Cleve Leopold Lewisohn. Uddannet på Kunsthåndværkerskolen i København.



Anthony Lewisohn.

ANTHONY Cleve Leopold LEWISOHN, dommer. Født 1.8.1925 i London. Søn af grosserer John Lewisohn og Gladys Henrietta f. Solomon. Uddannelse på Stowe, Oxford University og Sandhurst. Sagfører. Dommer.



Michael Lewisohn
*28.11.1959



Nicholas Lewisohn
*4.9.1964

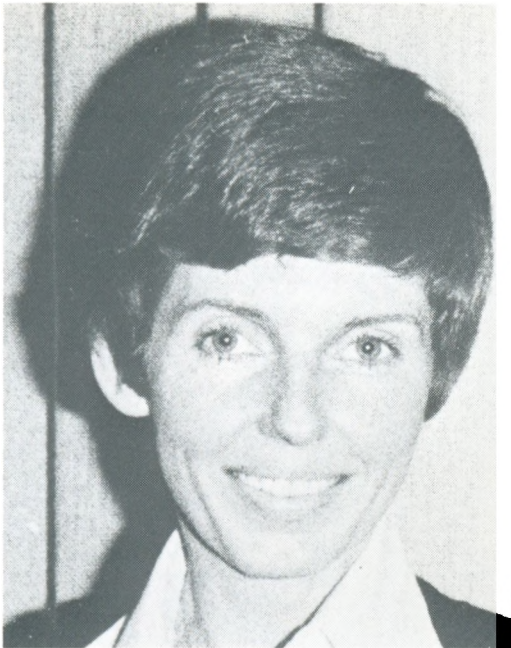

Dorte Ruthwen Leistikow

DORTE Ruthwen JÜRGENSEN, sygeplejerske. Født 2.3.1938. Datter af grosserer Ruthwen Jürgensen og Emily Berry f. Hansen (se disse side 133). Gift 19.5.1962 i San Fransisco med Otto Leistikow. Sygeplejerske-uddannelse fra Københavns Amts Sygehus i Gentofte 1960.



Otto Leistikow

OTTO LEISTIKO, lektor ved Danmarks Tekniske Højskole. Født 15.12.1931 i Omaha, Nebraska, USA. Søn af værktøjsmager Otto Leistikow og Ethel Louise f. Nehleen. Bachelor of Science, Master of Science, teknisk licentiat. Teknisk repræsentant i Det Europæiske Fællesskab indenfor »solenergi«. Medlem af bestyrelsen i E-gruppen, Dansk Ingeniørforening. *Har skrevet:* »Plasma Effects in Bismuth-Antimony Alloys and Silicon« (Danmarks Tekniske Højskole 1970). Forfatter af 15 artikler og 2 patenter indenfor området halvlederfysik og -teknologi.



Camilla Leistikow
*7.11.1962



Karoline Leistikow
*28.6.1966



Thomas Leistikow
*1.12.1971



Barbara Vegner

BARBARA GRUT, fritidspædagog. Født 28.10. 1945 i København. Datter af sekretær Harald Andreas Grut og Irina Svetlana f. Freiman (se disse side 135). Gift 22.3.1975 i Vor Frelsers Kirke med Knud Vegner. Eksamen fra Seminarieret for Fritidspædagoger i Gladsaxe 1969.



K. Vegner

KNUD (Mugge) VEGNER, advokat. Født 14.12. 1943 i Hellerup. Søn af assurandør Poul Viktor Emanuel Nielsen og Grethe Johanne Karna f. Schultze. Student fra Akademisk Studenterkursus 1962. Københavns Universitet 1965-1971, cand.jur. 1971. Advokatfuldmægtig 1971. Advokat 1974. Møderet for landsret 1976. Løjtnant af reserven ved Danske Livregiment 1964, afskeditget i hærens reserve 1974. Halvkompagnifører/premierløjtnant i hjemmeværnet 1974.



Patricia Grut

PATRICIA GRUT, stud.erg. Født 20.9.1951 i Helleruplund Sogn. Datter af sekretær Harald Andreas Grut og Irina Svetlana f. Freiman (se disse side 135). Student (matematisk-fysisk) fra Christianshavns Gymnasium 1972.

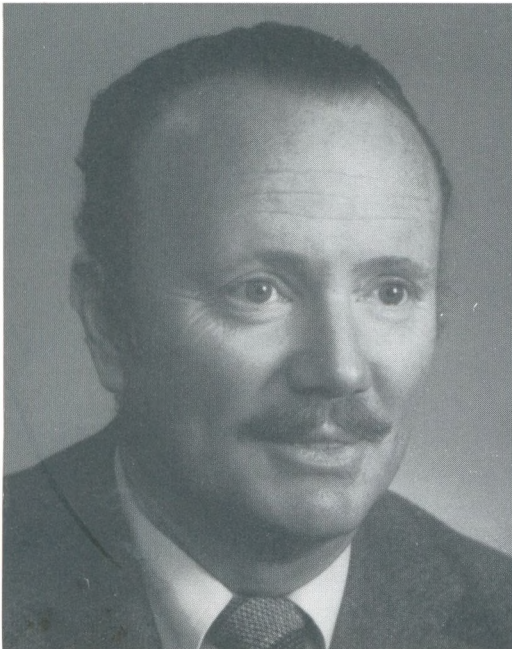

E. Dinesen

Marie-Louise Bohn

ERIK Sophus DINESEN, hofjægermester, gods-ejer. Født 29.2.1928 i Ørslev Sogn. Søn af kammerherre Jørgen Eigil Viffert Dinesen og Viveka f. Schaffalitzky de Muckadell. Herlufsholm Kostskole. Realeksamen. Praktisk landbrugsud-dannelse i Danmark. Løjtnant ved garderhusar-regimentet. Praktisk uddannelse i England, Fran-krig samt på Korinth Landbrugsskole. Videreud-dannelse på kurser og seminarer i ind- og udland. Lokalforeningsformand, amtsformand og ho-vedbestyrelsesformand i Det Konservative Folke-parti 1960-1975. Bestyrelsesmedlem og udvalgs-formand i Holbæk Amts Økonomiske Selskab.

Bestyrelsesmedlem i Hærens Krudtværk (Nitro Nobel). Formand for Tolvmandsforeningen af 1/8-1960. Medlem af faglige udvalg Central-foreningen af Tolvmandsforeninger. Bestyrelses-medlem i Dansk Veteranbilkub.

MARIE-LOUISE Lucie BOHN. Født 14.11.1935 i Aachen. Datter af fabrikant Carl Jacob Bohn og Berta f. Heering (se disse side 137). Gift 28.9.1956 i Vedbæk kirke med Erik Sophus Dine-sen. Mellemskoleeksamen fra Zahles Skole 1952. Suhrs Husmoderskole 1952-1953. Tvermoes Handelsskole 1953. Margretheskolen 1954-1956.



Birgitte Dinesen
*12.1.1958
Se side 330



Anne Dinesen
*8.1.1960
Se side 331



Charlotte Dinesen
*29.11.1966



Dorrit Jensen

DORRIT Marie BOHN, sekretær. Født 13.3.1938 i Aachen, Tyskland. Datter af klædefabrikant Carl Jacob Bohn og Berta f. Heering (se disse side 137). Gift 17.7.1967 i Ørslev Kirke med Henning Lars Peter Jensen. Alm. folkeskole 10. klasse. Kontoruddannet.



Henning Jensen

HENNING Lars Peter JENSEN, radiomekaniker. Født 5.6.1941 i Kirke Helsing. Søn af fisker Ulrik Valdemar Jensen og Anna Boline Scharling f. Henriksen. Melleskoleeksamen fra Geelsgård Kostskole 1959. Radiomekaniker 1964. Formand for Sammenslutningen af Vanføreforeningens Handicap-Idrætsklubber.

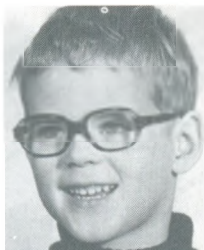

Jacob Jensen
*9.9.1969
død 8.3.1974



Marlene Bohn Jensen
*24.3.1975



Kirsten Nielsen

KIRSTEN NIELSEN. Født 10.12.1945 på Frederiksberg. Datter af tandlæge Wilhelm Friedrich August Nielsen og Goruly Elvira f. Andersen. Realeksamen fra Johannesskolen, Frederiksberg, 1963. Tegne- og Kunstindustriskolen (konfektionlinien) 1963-1967. Ophold i England 1967-1968. Handelsskole i København 1968-1969.



Carl Bohn

CARL Christian Jakob BOHN, antikvitetshandler. Født 8.9.1941 i Aachen, Tyskland. Søn af klædefabrikant Carl Jacob Bohn og Berta f. Heering (se disse side 137). Gift 16.5.1970 i Vedbæk Kirke med Kirsten Nielsen. Afsluttet Krebs' skole 1957. Handelsuddannet i Hovedstadens Kulimport A/S og Købmandsskolen i København 1958-1961. Den Danske Købmandsskole i England og Tyskland 1962-1963. Volontør i Warenkredit-Verkehrsbank, Köln, 1963-1964. Université de Grenoble 1964-1965. Volontør i New York 1965-1966 (gennem The American-Scandinavian Foundation).



Christian Bohn
*31.3.1971



Camilla Bohn
*17.1.1975



Elisabeth Rudkjøbing

ELISABETH Andrea THULSTRUP, turistfører. Født 10.9.1923 i Haderslev. Datter af landsretssagfører Andreas Rasmussen Thulstrup og Else Marie f. Bache (se disse side 139). Gift 28.12.1944 i Haderslev med Mogens Hegelund Rudkjøbing. Student 1941. Afgangseksamen fra Det kgl. Musikkonservatorium (klaver og orgel) 1944. Turistførereksamen (engelsksproget) Århus 1970, København 1971.

MOGENS Hegelund RUDKJØBING, professor i Astronomi ved Århus Universitet. Født 6.9.1915



Mogens Rudkjøbing

i Roskilde. Søn af politimester, cand.jur. Aksel Rudkjøbing og Johanne Marie Kirstine f. Rasmussen. Studentereksamen 1933, Esbjerg Statskole. Skoleembedseksamen i teoretisk fysik og astrofysik 1939. Dr.phil. Københavns Universitet 1948. Formand for Den Danske Nationalkomité for Den Internationale Astronomiske Union 1975. Medlem af Observing Programmes Committee, European Southern Observatory 1972-1978. Københavns Universitets guldmedalje 1941. Meldem af Videnskabernes Selskab 1961. Astrofysiske og teoretisk-fysiske afhandlinger.



Susanne Rudkjøbing
*3.10.1945
Se side 332



Annette Rudkjøbing
*14.2.1947
Se side 333



Jens Rudkjøbing
*17.1.1956
Se side 334

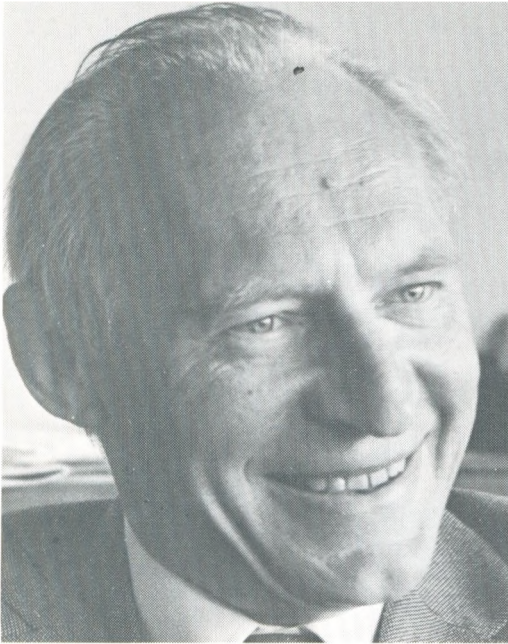

HANS OTTO THULSTRUP, direktør. Født 4.8. 1925 i Haderslev. Søn af landsretssagfører Andreas Rasmussen Thulstrup og Else Marie f. Bache (se disse side 139). Gift 16.9.1950 med Birthe Jensen. Matematisk student 1943. H.D. (regnskab). Faglærereksamen. Direktør i Nye Danske Lloyd og Nye Danske Liv. Bestyrelsesformand i Concord og Kompas. Bestyrelsesmedlem i Krefico, Nordisk Factoring, Jens Villadsens Fabrikker og Fjeldhammer Brug. Medlem af Assurandørsocietetets Komité.



Birthe Thulstrup

BIRTHE JENSEN. Datter af tømrermester Christian Jensen og Martha f. Frandsen. Nysproglig studentereksamen. Exam.art.



Anne-Marie Thulstrup
*1.12.1951
Se side 335



Christian Thulstrup
*24.1.1956
Se side 336



Ni Thulstrup

NIELS Andreas THULSTRUP, overingeniør, cand.polyt. Født 25.1.1929 i Haderslev. Søn af landsretssagfører Andreas Rasmussen Thulstrup og Else Marie f. Bache (se disse side 139). Gift 27.11.1965 i Åbenrå med Gretel Hilbig. Student (Haderslev Katedralskole) 1947. Cand.polyt. Danmarks Tekniske Højskole (elektro-stærkstrøm) 1953. Værnepligt i søværnet. Søløjtnant af reserven 1953. Søløjtnant I (RE) 1954. Kaptajløjtnant (RE) 1961. Ansat ved Sønderjyllands Højspændingsværk, Åbenrå 1955, afdelingsingeniør samme sted 1961, overingeniør 1971. Medlem af bestyrelsen for M.C. Brincken's Eftf.



Gretel Thulstrup

A/S, Haderslev, 1956-1977 og for A/S Isenkram Engros Lageret, Haderslev, siden 1956. Medlem af bestyrelsen for Ensted Børnehave 1972-1978; formand for samme 1973-1977.

GRETEL HILBIG, husmor. Født 19.4.1940. Datter af slagter Wilhelm Hilbig og Trude Elise f. Carstens. Uddannet som kontorassistent.



Louise Thulstrup
*15.3.1967



Niels Thulstrup
*11.4.1970



Per Knudsen

PER KNUDSEN, civilingeniør. Født 11.9.1932 i Lumby. Søn af bogholder Viggo Knudsen og overlærer Ester f. Kelstrup. Cand.polyt. Indehaver af Tuborgmedaljen.



Ida Knudsen

IDA Marie THULSTRUP, husmor. Født 5.3.1931 i Haderslev. Datter af landsretssagfører Andreas Rasmussen Thulstrup og Else Marie f. Bache (se disse side 139). Gift 21.11.1953 i Haderslev med Per Knudsen. Matematisk studenterek-samen. Suhrs Husmoderskole.



Pia Knudsen
*24.5.1954
Se side 337



Mette Knudsen
*7.12.1956
Se side 338



Ulla Knudsen
*23.11.1960



Rikke Knudsen
*14.12.1971



Johanne Michelsen

Johanne (HANNE) Helene THULSTRUP, lærer. Født 23.1.1936 i Haderslev. Datter af landsretssagfører Andreas Rasmussen Thulstrup og Else Marie f. Bache (se disse side 139). Gift 29.3.1958 i Virum Kirke med Bjarne Michelsen. Student 1954 fra Haderslev Katedralskole. Askov Højskole 1955. Suhrs Husmoderskole 1954-55. Lærereksamen fra Jonstrup Seminarium 1959. Skolevejleder 1974. Lærer, skolevejleder og lærerrådsformand på Kirstinedalsskolen i Køge. Leder i Det Danske Spejderkorps. Medlem af fritidsnævn, fritidskommision og skolebyggeudvalg i Køge.

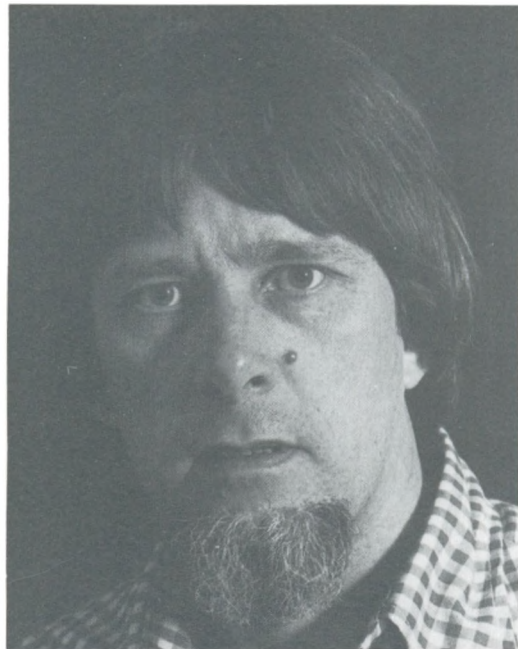

Bjarne Michelsen

BJARNE MICHELSEN, premierløjtnant. Født 24.1.1936 i København. Søn af konsulent Kaj Henning Michelsen og Grethe f. Møller.



Jess Michelsen
•26.12.1958
Se side 339



Jacob Michelsen
•11.7.1961



Bodil Michelsen
•12.5.1965



B. Bache

(BIBI) Inge Bodil CHRISTENSEN, instruktør i fritids- og erhvervsundervisningen. Født 3.10.1930 i Lyngby pr. Sorø. Datter af fabrikant Aage Henry Christensen og Vera f. Nielsen. Student fra Sorø Akademi 1949. Tresproglig korrespondenteksamen 1953. Lægeseekretæreksamen 1964. Cand.mag. (dansk) 1978.

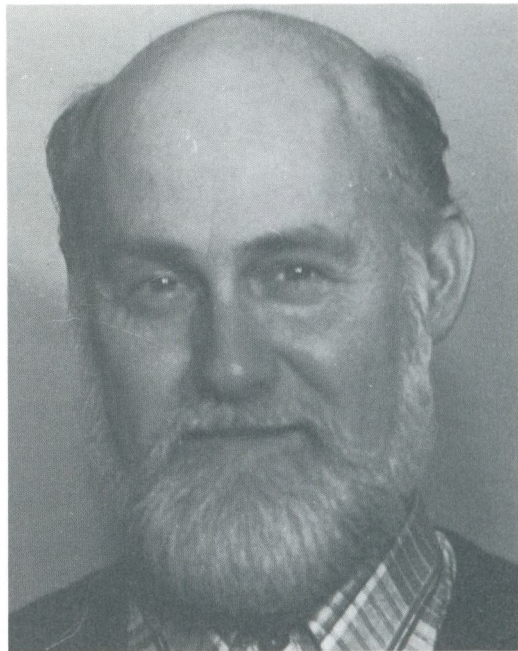

H.H. Bache

HANS HÅGEN BACHE, civilingeniør. Født 17.12.1929 i København. Søn af højesteretssagfører Henrik Bram Bache og Karen f. Linde (se disse side 141). Gift 3.5.1952 i Sorø med Bibi Inge Bodil Christensen. Student fra Sorø Akademi 1949. Cand.polyt. 1955.

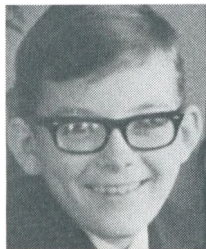

Niels Bache
*8.11.1952
Se side 340



Lise Bache
*14.11.1956
Se side 341



Bo Bache
*25.9.1960



Hanne Bache

HANNE LARSEN, korrespondent/sekretær. Født 14.11.1936 på Frederiksberg. Datter af udskrivningschef, cand.jur., translator og tolk i tysk Knud Larsen og overlærer Gurli Ellen Emilie Brændegaard f. Madsen. Student fra Falkoner-gårdens Gymnasium 1955. Tresproglig korrespondent fra Handelshøjskolen i Odense 1958. Filosofikum 1971. Énsproglig korrespondent fra HHH i fransk 1975. *Litteratur*: »Hofsnedker-mester Johann von Holten's efterkommere«, udgivet af slægtssamfundet Holten, Kbh. 1959. »Slægten Wulff fra Fredericia og Randers«. »Slægten Salomonsen« v. Josef Fischer.

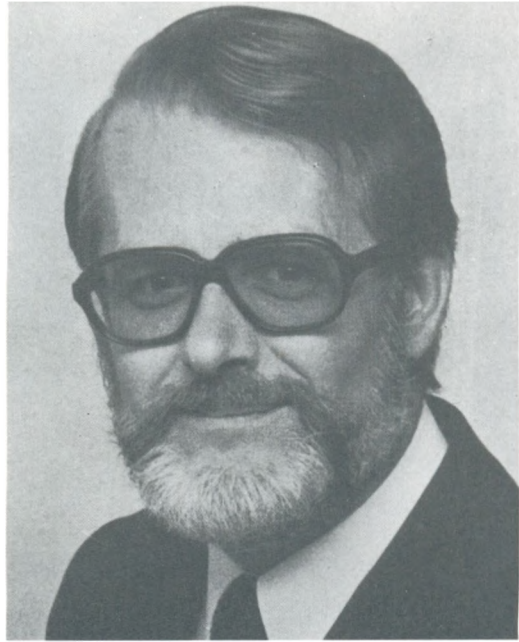

Erik Bache

ERIK BACHE, konsulent. Født 23.1.1932 i København. Søn af højesteretssagfører Henrik Bram Bache og Karen f. Linde (se disse side 141). Gift 13.1.1956 på Frederiksberg Rådhus med Hanne Larsen. Student fra Øregård Gymnasium 1951. Højere Handelseksamen, Niels Brocks Handelsskole 1954. HD (salg og reklame) Handelshøjskolen i København 1963. Analyse- og marketingkonsulent i private virksomheder, siden 1969 i DSB. Medlem af Foreningen af Danske Civiløkonomers repræsentantskab fra 1976 og socialøkonomiske udvalg fra 1972.



Ellen Bache
«14.8.1956
Se side 342



Thomas Bache
«9.6.1962



Lars Otto Bache

Lars Otto KARSTEN BACHE, amtsfuldmægtig, cand.jur. Født 18.5.1935 i Charlottenlund. Søn af højesteretssagfører Henrik Bram Bache og Karen f. Linde (se disse side 141). Gift 25.6.1960 i Skovshoved med Anne Nørby. Student fra Ordrup Gymnasium 1955. Cand.jur. fra Aarhus Universitet 1963. Amtsfuldmægtig ved Frederiksborg amt 1963, fra 1970 tillige sekretær for tilsynsrådet for Frederiksborg amt. Lærer ved Dansk Kommunalkursus, Hillerød, fra 1971. Bestyrer af Legatet C.F.Lindes Hjælp fra 1973.



Anne Nørby

ANNE NØRBY, fuldmægtig, cand.jur. Født 15.9.1936 i København. Datter af direktør, cand.jur. Viggo Nørby og Aase f. Nørgaard. Student fra Ordrup Gymnasium 1955. Cand.jur. fra Aarhus Universitet 1963. Ansat i Mødrehjælpen 1964. Ansat i Arbejdstilsynet siden 1975.



Mette Bache
*17.4.1962



Peter Bache
*25.7.1966



C Bache

JANNI Kiss TESTERN, FULDMÆGTIG. Født 23.1.1949. Datter af vaskeriejer Mogens Testern og Kiss Testern. Realeksamen 1966. Forsikringshøjskolens afgangseksamen (søforsikring) 1974. Ansat i Nye Danske af 1864 1966-69. Borgen A/S fra 1970. Fuldmægtig 1980.

CLAUS Gregers BACHE, afdelingschef, civiløkonom. Født 4.4.1942 i Hellerup. Søn af høje-steressagfører Henrik Bram Bache og Karen f. Linde (se disse side 141). Gift 6.6.1964 i Vor Frel-sers Kirke, København, med Lone Parst. Ægte-

skabet opløst 1978. Gift 2. gang 6.10.1979 med Janni Kiss Testern. Realeksamen fra Ordrup 1972. Studieophold Sverige 1972, og England 1976. Nye Danske af 1864 1959-1969. De Private Assurandører 1969-1971. Aug. Borgen/Winter-thur 1971-1979. Studieophold i Belgien 1979. Adm. direktør i INA Forsikrings Aktieselskab fra 1979. Medlem af bestyrelsen af Forsikringsvi-denskabelig Studiekulub 1971-1976, formand sam-mesteds 1974-1976. *Har skrevet:* »Introduktion i Forsikring« (Forsikringshøjskolen 1976).



Liselotte

LISELOTTE BACHE, advokat. Født 29.11.1939 på Frederiksberg. Datter af konsulent, cand.jur. Anders Otto Bache og translator Agnes Inger f. Budde Lund (se disse side 143). Gift 25.5.1963 med forfatter Finn Jannick Storm Jørgensen. Ægteskabet ophævet 1972. Nysproglig student 1957. Askov Højskole 1957/58. Cand.jur. 1964. Advokatfuldmægtig 1964-1967. Advokatbestalling 1967. Møderet for landsret 1968.



Jesper Storm Bache
*25.3.1967



Susanne Storm Bache
*14.6.1969

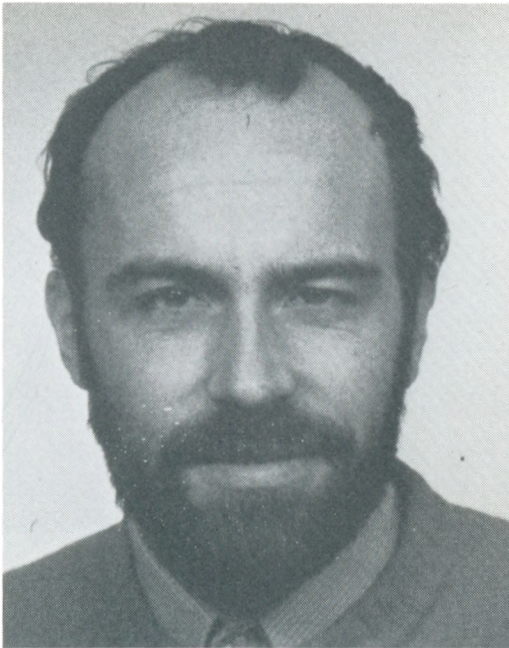

Ole W. Smitt

OLE WAGNER SMITT, FN-ekspert. Født 9.5. 1944 i København. Søn af grosserer Svend Aage Wagner Smitt og Tove Ingrid f. Feldballe Jensen. Student (mat.-nat.) fra Ordrup Gymnasium 1962. Cand.oecon. 1969. Privatansat 1970-1973. Konsulent i DSB 1973-1975. Udsendt af UNOTC som Urban Land Economist i Lagos State Ministry of Works and Planning, Nigeria, siden 1975.



Jette Bache

JETTE Andrea BACHE, kontorassistent. Født 21.2.1943 i København. Datter af konsulent, cand.jur. Anders Otto Bache og translator Agnes Inger f. Budde Lund (se disse side 143). Gift 27.2.1971 i København med Ole Wagner Smitt. Student (mat.-nat.) fra Aurehøj Statsgymnasium 1960. Lycée de Sèvres, Paris, 1960-1961. Stud.psych. 1961-1971. Énsproglig korrespondent (fransk) 1962. Erhvervsproglig diplomprøve (E.D.) (fransk) 1973. Arbejdsdirektoratet 1961-1971. Elfenbenskystens ambassade i København 1972-1975. Norges ambassade i Lagos, Nigeria, 1976-1978.



Marianne Bache

MARIANNE BACHE, cand.psych. Født 30.1. 1948 i Hellerup. Datter af konsulent, cand.jur. Anders Otto Bache og translator Agnes Inger f. Budde Lund (se disse side 143). Gift 3.8.1973 med adjunkt, cand.mag. Hans Haagen Larsen. Ægteskabet opløst 1977. Student fra Aurehøj Statsgymnasium 1965. Cand.psych. fra Københavns Universitet 1974. Undervisningsassistent ved Aalborg Unviersitetscenter siden 1974.



Søren Bache Larsen
*27.4.1976



Birte Bramsen Jensen

BIRTE BRAMSEN, korrespondent. Født 1.10.1942 i København. Datter af assurandør Ole Ludvig Ernst Bramsen og Grethe f. Gammeltoft (se disse side 145). Gift 22.10.1971 på Holte Rådhus med Per Emil Larsen Jensen. Realeksamen fra Rungsted Statsskole 1959. Korrespondent i engelsk 1961. Sekretær i Konservativ Ungdom og sekretær i den konservative vælgerforening i Søllerød kommune 1961-1971. Sekretær i Vedbæk Sogns menighedsråd 1969-77.



Per Emil Jensen

PER Emil LARSEN JENSEN, radiotekniker. Født 6.12.1932 i København. Søn af civilingeniør Jens Larsen Jensen og Anna Maria f. Skyum Johansen.



Pia Larsen Jensen
*26.12.1971



Nina Larsen Jensen
*26.9.1977

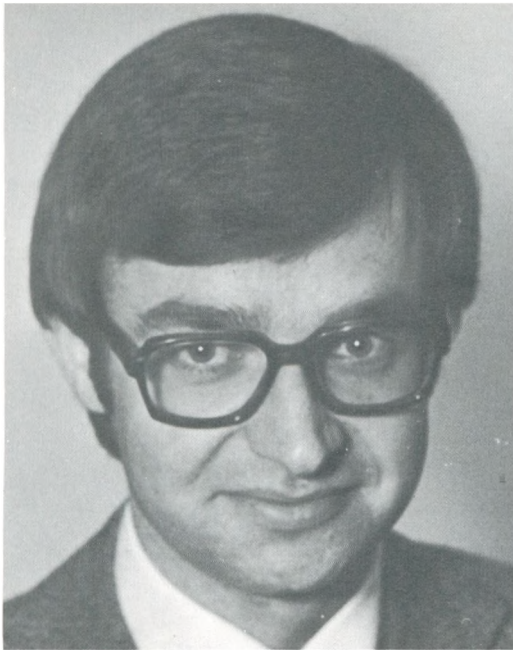

Bent Bramsen

BENT Ludvig BRAMSEN, advokat. Født 5.7. 1946 i København. Søn af assurandør Ole Ludvig Ernst Bramsen og Grethe f. Gammeltoft (se disse side 145). Gift 8. maj 1971 i Holmens Kirke med Susan Pia Annette Birkmand. Student (mat.-nat.) fra Holte Gymnasium 1965. Sergent i Sjællandske Trænregiment 1966-67. Cand.jur. 1972. Advokatfuldmægtig 1972. Advokat 1975. Møderet for landsret 1977. Ansat i A/S De danske Sukkerfabrikker 1977.



Susan Birkmand

SUSAN Pia Annette BIRKMAND, fuldmægtig, cand.jur. Født 10.3.1949 i København. Datter af civilingeniør Svend Birkmand og Eva Kamma f. Munck. Ingrid Jespersens Skole 1955-64. Student (nyspr.) fra Østre Borgerdyd Skole 1967. Cand. jur. 1972. Sekretær i Landbrugsministeriet 1972, fuldmægtig ssts. 1974. Sekretær for Det danske FAO-udvalg 1973-76. Medlem af Justitsministeriets arbejdsgruppe vedr. produktansvar 1977.

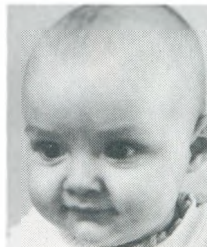

Annette Bramsen
*28.8.1978



Georg A. Pers.

GEORG Alfred PERS, fabrikant. Født 5.3.1931 på Frederiksberg. Søn af plantageejer Eigil Gottlieb Pers og Maria Luise f. Weber (se disse side 147). Gift 26.7.1958 i Ålborg (katolsk kirke) med Jytte Anderberg. Studier i kemi ved Aarhus Universitet 1953-57. Dansk Shell 1957-62. Selvstændig i Vejle siden 1967. Formand for Vejle Handelsstandsforening. Medlem af Lions.



Jytte Pers.

JYTTE ANDERBERG, kommunelærer. Født 4.8.1935. Datter af kontorchef Edmund Anderberg og Kirsten f. Mølbach. Seminarieuddannet, Århus 1958.



Torben Pers
*19.10.1959
Se side 343



Kristian Pers
*8.9.1961



Agnete Pers
*27.3.1964



Alexander (ALEX) PERS, plantageejer. Født 19.6.1934 i Ålborg. Søn af plantageejer Eigil Gottlieb Pers og Marie Luise f. Weber (se disse side 147). Gift 31.1.1960 i Svendborg med Bodil f. Schultz. Uddannet som frugtavler. Forskellige lederposter inden for Det danske Spejderkorps.

BODIL SCHULTZ. Født 23.4.1939 i Klinting pr. Nr. Nebel. Datter af landmand Otto Schultz og Kirstine f. Kristensen.



Teresa Pers
*4.10.1961



Ann-Louise Pers
*11.5.1965



Eigil Pers
*25.9.1966



Maria Eugenia Pers

MARIA Eugenia PERS, sygeplejerske. Født 8.5. 1938 i Manila, Filippinerne. Datter af plantage-ejer Eigil Gottlieb Pers og Marie Luise f. Weber (se disse side 147). Gift 20.1.1962 i Svendborg med Erik Secher Schmidt.

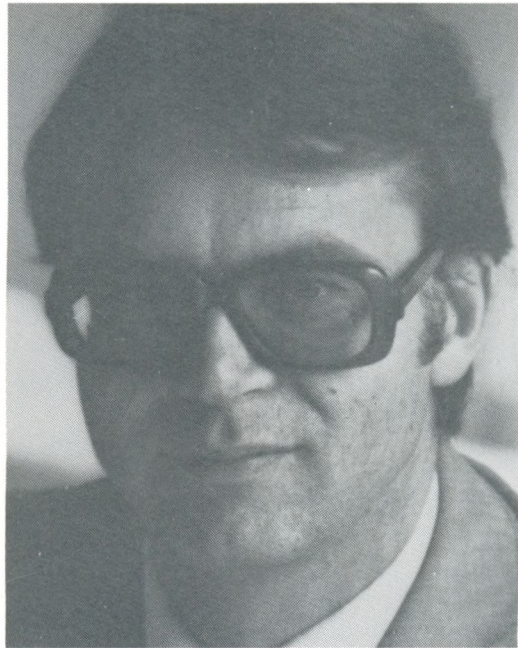

Erik Secher Schmidt

ERIK Secher SCHMIDT, direktør. Født 4.1. 1937 i Bogense. Søn af direktør Axel Otto Secher Schmidt og Martha f. Grüne. Niels Brocks Handelsskole 1958. H.D. (regnskabsvæsen) 1962. Adm. direktør i A/S Det københavnske Garantiforsikringselskab.



Helene Schmidt
•1.10.1962



Michael Schmidt
•1.4.1964



Martin Schmidt
•10.1.1969



Christina Schmidt
•5.1.1972



Ed. Brealey

CHRISTINE NØRGAARD ANDERSEN, lærer. Født 27.12.1948 i Cairo, Ægypten. Datter af direktør Henning Nørgaard Andersen og Annette Maria f. Pers (se disse side 149). Gift 3.1.1970 i St. John Church, Melbourne med Ross Maxwell Brealey. Student fra Bairnsdale Highschool (Victoria, Australien). Melbourne Teachers College 1969.

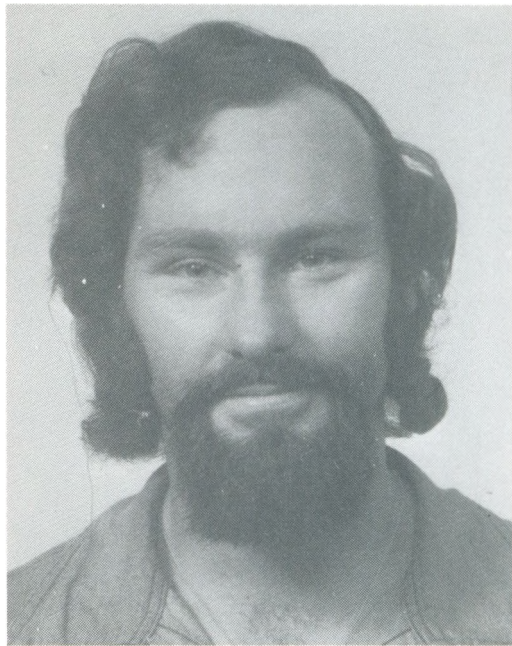

ROSS Maxwell BREALEY, kemigraf. Født 22.2. 1948 i Melbourne, Australien. Søn af General Manager Robert Norman Brealey og Lillian May f. Woolcock. Brunswick Technical College. Melbourne College of Printing and Graphic Arts. Youth Officer Training Course, Social Welfare, Melbourne.



Christian Brealey
*16.6.1973

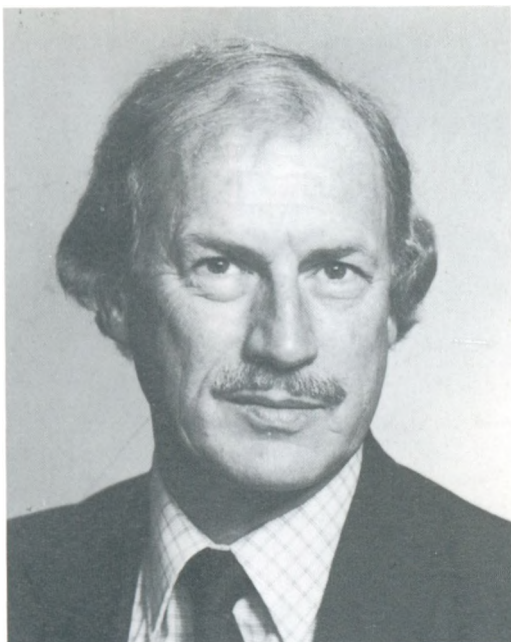

Maria Christina Laure Pers

JAN PERS, direktør. Født 15.8.1930 på Frederiksberg. Søn af kaptajn Erik Kristian Skive Lærum og balletmester Ulla Andrea Henriette Pers (se disse side 151). Gift 7.12.1965 i Firenze, Italien, med Maria Christina Laure. High School Far Rockaway, New York, USA. Bachelor of Arts Degree, City College of New York. Fhv. dansk konsul, Conakry, Guinea. Livsmedlem af South African Ridgeback Club. SKAL Club, Abidjan. Medlem af statsråd Lemkuhl's Venner, Bergen. Livsmedlem/æresmedlem af Natlandshotellets Bommelunder- og Badeklub, Bergen. *Ordner:* Korean War Ribbon, Good Conduct Medal,

American Campaign Ribbon, U.S. Air Force.

MARIA Christina LAURE. Født 11.10.1943 i Firenze, Italien. Datter af dr. Mario Laure og Marcella Borri Laure. Diplomata Scuole Magistrali, Firenze. Accademia Stenolinguistica Internazionale, Roma. Sekretær og tolk (United Nations), Conakry, Guinea. Assistent Personnel, American Embassy, Kinshasa, Zaïre. Sekretær og tolk i Agency for International Development, Conakry, Guinea. Frivillig tolk for Project Hope ssts. Har modtaget Certificate of Appreciation fra the »Apollo XI Crew«.



Alexandra Camilla Pers
*9.6.1970



Ulla Andrea Pers
*5.8.1972

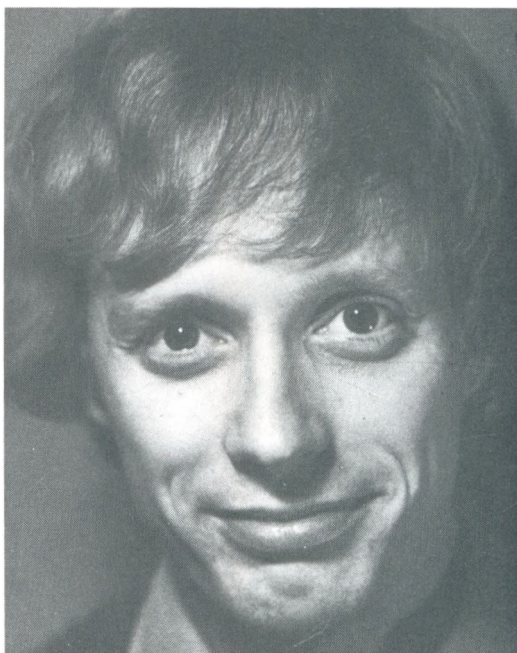

Henrik Pers

HENRIK Michael PERS, arkivarvikar, cand.mag. Født 7.6.1949 i København. Søn af overkirurg, dr.med. Michael Ludvig Pers og Lis Lykke f. Nielsen (se disse side 153). Nysproglig student 1967. Cand.mag. (historie og italiensk) Københavns Universitet 1977. Stipendiat ved Det danske Institut i Rom 1974-75. Undervisningsassistent ved Københavns Universitet 1975-78. Vice-efor ved Nordisk Kollegium siden 1976. Arkivarvikar ved Rigsarkivet siden 1978. Odense Universitets sølvmedalje 1974. *Har skrevet:* »Sommerfugle i maven«, (1967). »Christian 4.s merkantilistiske erhvervspolitik«, (1973). »Kinas

udvikling i vort århundrede«, (1973). »Italiens krise«, (1975). »Mezzogiorno, Syditaliens udviklingsproblem efter 1950«, (1977).



Charlotte Pers

CHARLOTTE PERS, stud.med. Født 4.7.1952 i København. Datter af overkirurg, dr.med. Michael Ludvig Pers og Lis Lykke f. Nielsen (se disse side 153). Musiksprøglig student fra Kildegård Gymnasium i 1971.



Marianne Clemensen



Jørgen Clemensen

MARIANNE Bønecke IBSEN, indretningsarkitekt, MMI. Født 23.3.1934 på Frederiksberg. Datter af direktør Even Bønecke Ibsen og Harriet f. Lemming (se disse side 159). Gift 27.6.1958 i Frederiksberg Kirke med Jørgen Svend Herluf Clemensen. Student fra Falkonergårdens Gymnasium 1953. Højere Handelseksamen fra Niels Brocks Handelsskole 1955. Afgang fra Skolen for Boligindretning 1960. Ansat i private handelsvirksomheder fra 1972-78. Egen tegnestue siden 1978.

JØRGEN Svend Herluf CLEMENSEN, civilingeniør. Født 4.2.1924 i København død 1980. Søn af maskinmester Lars Clemensen og Johanne f. Nielsen. Kandidat fra Danmarks Tekniske Højskole 1953. Ansættelse i forskellige private virksomheder indtil 1967. Lektor ved Danmarks Tekniske Højskole (DIA) 1967, afdelingsleder 1973 og stedfortrædende vicerektor siden 1976.



Lars Clemensen
*24.5.1961



Jan Clemensen
*29.4.1964



Anne Marie Clemensen
*26.4.1966



Harriet B. Ibsen

HARRIET Bønecke IBSEN, afdelingsfysioterapeut. Født 14.2.1936 på Frederiksberg. Datter af direktør Even Bønecke Ibsen og Harriet f. Lemming (se disse side 159). Student fra Falkonergårdens Gymnasium 1955. Fysioterapeut fra Teilmanns Kursus 1958. Studieophold i USA 1959-60. Afdelingsfysioterapeut siden 1970.

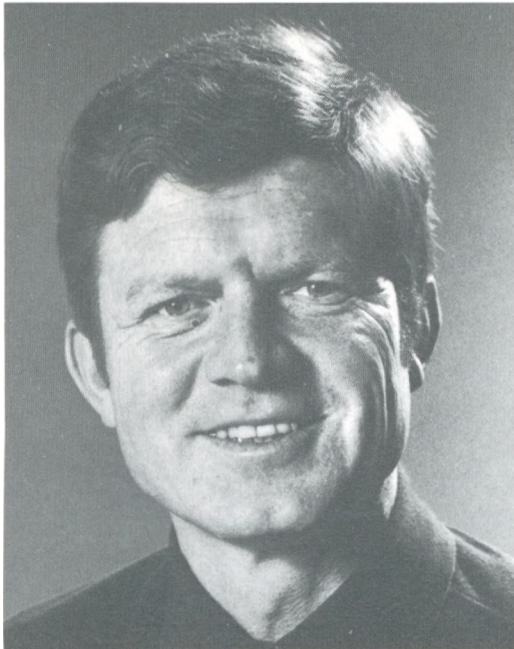

AXEL Even **IBSEN**, direktør. Født 30.11.1939 på Frederiksberg. Søn af direktør Even Bønecke Ibsen og Harriet f. Lemming (se disse side 159). Gift 4.5.1963 med Lene Kathrine Houmøller Klemmensen. Realeksamen 1956. Niels Brocks Handelsskole 1962. Uddannelse i England, Tyskland, USA og Schweiz 1957-61.



LENE Kathrine Houmøller **KLEMMENSEN**, korrespondent. Født 1.6.1943. Datter af arkitekt Jens Houmøller Klemmensen og Margrete Terese f. Packroff. Realeksamen 1960. Engelsk/tysk korrespondent 1962.



Kathrine Ibsen
*4.10.1963



Even Ibsen
*18.5.1965



Mette Nyegård Jensen

METTE Kirstine NYEGÅRD JENSEN, pædagogisk medhjælper. Født 28.3.1943 i Hellerup. Datter af forlagsdirektør Arthur Herbert Julius Jensen og mensendieklærerinde Nina f. Lemming (se disse side 161). Gift med Tage Borvang 1.5.1966, skilt 15.6.1977. Gift 16.9.1978 i Hørs-holm Kirke med Bo Frederik Møllander. Nysproglig student 1963. Århus Handelshøjskole (erhvervsret), 1970. Engelsk korrespondent, Translatørskolen 1972. Voksenpædagogisk grunduddannelse 1972. Engelsklærerkursus i 1975, 76 og 77. Lederkursus 1976. Bestyrelses-medlem i Association of English Teachers in

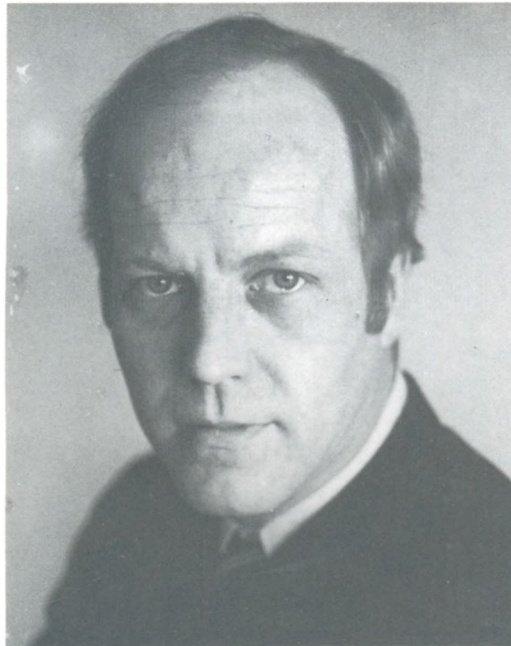

Bo Frederik Møllander

Adult Education. Sproglaboratoriumkursus 1978.

BO Frederik MØLLANDER, eksportchef. Født 23.10.1941 i Malmø, Sverige. Søn af første told-kontrollør Alfred Møllander og Ruth Julia f. Andersson. Ingeniøreksamen fra Malmö Tekniska Institut. Merkonom/markedsføring fra Stock-holms Aftenskole. Medlem af VVS-rådet i Dansk Eksportforening.



Claus Borvang
*2.10.1966



Maria Borvang
*23.1.1969

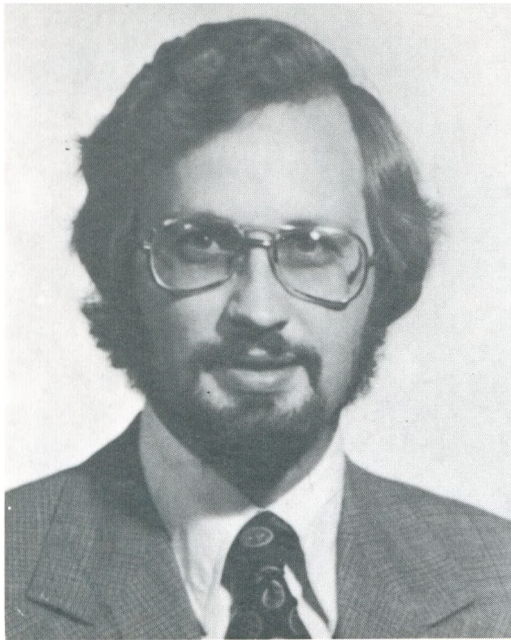

P. Nyegård Jensen

PEDER Nicolai NYEGÅRD JENSEN, Export Manager, Los Angeles. Født 28.6.1946 i Hellestrup. Søn af forlagsdirektør Arthur Herbert Julius Jensen og mensendiecklærerinde Nina f. Lemming (se disse side 161). Gift 19.4.1969 i Tampa, Florida, USA med Sharon Jo Nyegård Jensen. Realeksamen 1963 fra Skovgaardsskolen, Charlottenlund. Handelsmedhjælpereksamen 1966.



Sharon Jo Jensen

Sharon Jo Jensen, lægesekretær. Født 4.1.1942 i USA.



Kevin William Jensen
*8.10.1963



Kirsten Lemming Jensen
*20.4.1971

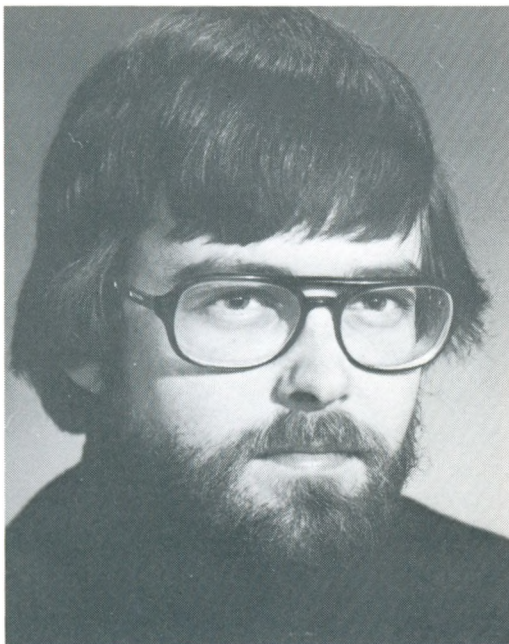

Jens Nyegård Jensen

JENS NYEGÅRD JENSEN, lærer. Født 5.10. 1948. Søn af forlagsdirektør Arthur Herbert Julius Jensen og mensendiecklærerinde Nina f. Lemming (se disse side 161). Gift 29.6.1974 i Ordrup Kirke med Elisabeth Krogh. Student 1969. Lærereksamen 1974 fra Hellerup Seminarium. Ansat 1974-77 ved Nykøbing Falsters kommunale skolevæsen. Fra 1977 lærer på Rungsted Private Realskole.



Elisabeth Krogh

ELISABETH KROGH, lærer. Født 3.2.1953 i København. Datter af statsautoriseret varemægler Erik Krogh og Lili f. Hasle. Student fra Gentofte Studenterkursus 1974. Lærereksamen fra Vordingborg Statsseminarium. Ansat på Holmegårdsskolen, Kokkedal.



Ths. Thiele

THOMAS THIELE, ingeniør. Født 9.12.1926 i København. Søn af kommandør Just Andreas Thiele og Mette Marie f. Benzon (se disse side 163). Gift 14.9.1946 med Susanne Møhl Madsen. Skibsinspektør ved D.S.B.



S. Thiele

SUSANNE MØHL, læge. Født 3.6.1924 i København. Datter af koncertmester Ricard Madsen og Ida f. Møhl Hansen.



Vinca Thiele
*18.7.1945
Se side 344



Lars Thiele
*17.2.1953
Se side 345



Anders Thiele
*4.3.1961



J. J. Jarl

MORTEN THIELE, vinhandler. Født 5.10.1928. Død 8.5.1958. Søn af kommandør Just Andreas Thiele og Mette Marie f. Benzon (se disse side 163). Gift i febr. 1954 i Holmens Kirke med Jytte Jolanthe Jarl.

JYTTE Jolanthe JARL, gårdejer, hingsteholder. Født 21.6.1929 i Fredericia. Datter af cand.polyt. Jens Joachim Jarl og Ulla Ingrid f. Ryder.



Jens Jarl
*7.1.1955
Se side 346



Jette Jarl
*18.4.1956
Se side 347



Jane Thiele

JANE Lise THIELE, pædagog. Født 5.3.1930 i Lyngby-Taarbæk. Datter af kommandør Just Andreas Thiele og Mette Marie f. Benzon (se disse side 163). Uddannet som småbørnspædagog.



Suzette van Hauen

SUZETTE van HAUEN, mensendieckpædagog, ernæringskonsulent. Født 7.8.1941 i København. Datter af bagemester Mac van Hauen og Mette Marie f. Benzon. Gift 1962-1970 med ingeniør Ole Brøndum Nielsen og 1970-76 med redaktør, forfatter Rolf Bagger. Tidligere medlem af bestyrelsen for Dansk Mensendieck Forbund. Selvstændig ernæringskonsulent.

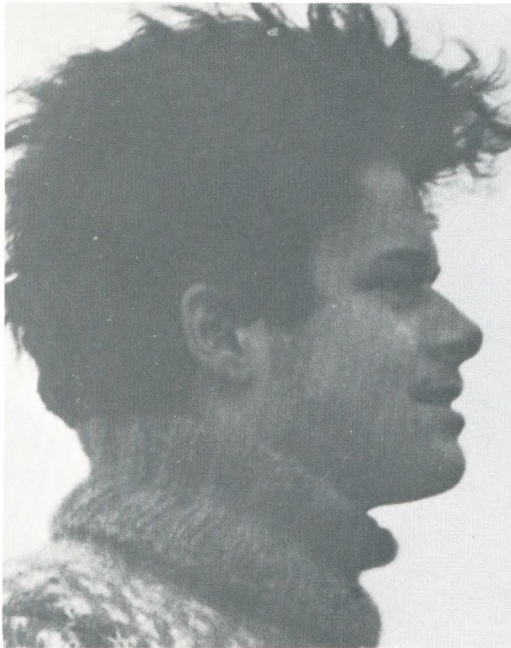

Lasse Asger Hemmingsen

Kristine Louise Kay Christensen

LASSE Asger HEMMINGSEN, direktør. Født 8.10.1935 i København. Søn af landsretssagfører Rudolf Vilhelm Hemmingsen og Edith Cæcilie f. Rasmussen. Student 1955.

KRISTINE Louise KAY CHRISTENSEN, pressesekretær. Født 29.10.1937 i København. Datter af kunstmaler Kay Wilhelm Louis Christian Barnekow Dollerup Christensen og Lise f. Benzon (se disse side 165). Gift 20.12.1956 med Lasse Asger Hemmingsen. Realeksamen, Gunnar Jørgensens Skole, 1954. Kunsthåndværkerskolen 1955-58. Sekretæruddannelse, Mercedesskolen, 1958. Sætteskippereksamen, Københavns Navigations-skole, 1975.



Mikkel Hemmingsen
*5.6.1957
Se side 348



Laurids Hemmingsen
*24.12.1958
Se side 349



Jonas Hemmingsen
*4.3.1965



Christian Sievert

CHRISTIAN Nikolaj Benzon SIEVERT, guitarist, grafiker. Født: 30.6.1942 på Frederiksberg. Søn af kunstmaler Erik Christian Sievert og Lise f. Benzon (se disse side 165). Gift med Florence Wright. Kunstakademiet (grafik). Udgivet LP-plader i 1976 og 1978.

FLORENCE WRIGHT. Født 11.3.1948 i USA.



Lejka Lise Benzon
*20.1.1972



A. Westrup.

ANKER WESTRUP, civiløkonom. Født 23.9. 1935 i Hellerup. Søn af kommandør Jens Julius Westrup og Elisabeth f. Falck (se disse s. 177). Gift 3.2.1961 i Vanløse med Hanne Grantzau. Forsikringsuddannet. H.D. (Handelshøjskolen i København) 1965, ansat i Arbejdsmarkedets Til- lægspension 1965, systemchef 1969, ass. afde- lingsleder fra 1975.



Hanne Westrup

HANNE GRANTZAU, assistent. Født 19.2.1939 på Frederiksberg. Datter af revisor Esbern Otto Grantzau og Karla Johanne Kirstine f. Hansen. Kontoruddannet.



Karin Westrup
*22.4.1964



Ulrik Westrup
*11.1.1967



Bodil Westrup.

BODIL WESTRUP, ergoterapeut. Født 15.9. 1940 i Hellerup. Datter af kommandør Jens Julius Westrup og Elisabeth f. Falck (se disse s. 177). Uddannet på Skolen for Ergoterapeuter i København.



Marie Louise Krag

MARIE-LOUISE (Mia) STAGE, fysioterapeut. Født 19.4.1941 i København. Datter af læge Hans Georg Stage og Anna Louise f. Busch (se disse s. 181). Gift 3.9.1965 med Bent Krag. Ægteskabet opløst. Student (Ingrid Jespersens Skole) 1961. Fysioterapeut 1966.



Mette Krag
*29.10.1966



Anne Krag
*25.10.1969

Annette Casparis

ANNETTE STAGE, socialrådgiver. Født 5.6. 1942 i København. Datter af læge Hans Georg Stage og Anna Louise f. Busch (se disse s. 181). Gift 14.6.1962 med John Casparis. Master of Social Work, Syracuse University, New York, USA.

JOHN CASPARIS, professor i sociologi. Født 13.5.1935. Søn af professor Hans Casparis og lærer Therese f. Callie. Ph.D. Brown University, Providence R.I., USA. Ansat ved State University of New York. *Har skrevet:* »Swiss Society and the Youth Culture«, (1979).

Thomas Hans Casparis
*18.12.1969

Lisa Jane Casparis
*23.12.1971

JENS Georg STAGE, læge. F. 21.5.1945 i København. Søn af læge Hans Georg Stage og Anna Louise f. Busch (se disse s. 181). Gift 3.9.1972 med Kirsten Suzanne Secher i Sønderborg. Cand. med. 1974. Reservelæge ved Københavnske hospitaler 1974-78. Videnskabelig assistent ved Rigshospitalet siden 1978. *Har skrevet:* Lægevidenskabelige artikler i internationale fagblade siden 1973.

KIRSTEN Suzanne SECHER.

Mads Georg Stage
*12.7.1973

Frederik Georg Stage
*4.2.1976



Susanne Borch

Karen SUSANNE STAGE, teknisk assistent. Født 15.12.1946 i København. Datter af læge Hans Georg Stage og Anna Louise f. Busch (se disse s. 181). Gift 16.9.1972 i København med Jesper Malthe Borch.

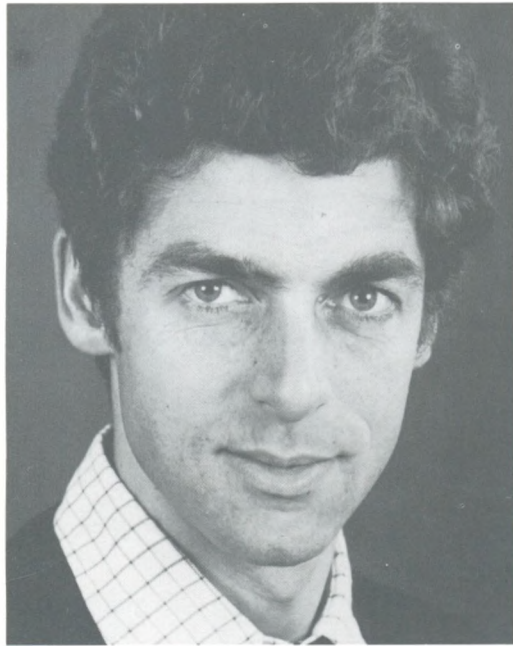

Jesper Malthe Borch

JESPER Malthe BORCH, læge. Født 28.1.1947 i København. Søn af civilingeniør Oluf Malthe Borch og sekretær Vibeke f. Brandt. Student fra Holte Gymnasium. Cand.med. 1972.



Christian Malthe Borch
*11.8.1974



Pernille Stage .

Hanne PERNILLE STAGE, børnehavelærerinde. Født 15.12.1946 i København. Datter af læge Hans Georg Stage og Anna Louise f. Busch (se disse s. 181). Gift 22.5.1976 på Frederiksberg med John Kjær Hansen. Børnehavepædagog 1970.

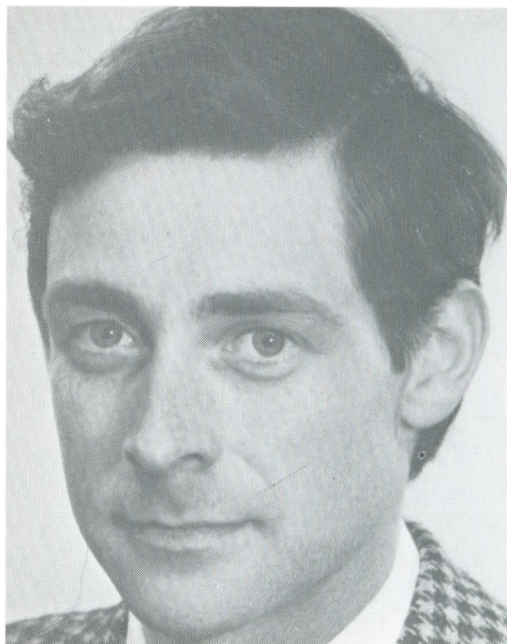

John Kjær.

JOHN KJÆR HANSEN, bygningskonstruktør. Født 15.4.1948 på Frederiksberg. Søn af vurderingsmand Niels Christian Hansen og Edith f. Sørensen. Bygningskonstruktør 1974.

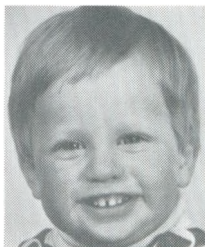

Henrik Kjær Hansen
*2.12.1976



Ole Sprechler Linnemann-Schmidt

OLE Sprechler LINNEMANN-SCHMIDT, advokat. Født 20.3.1940 i København. Søn af billedhugger Per Ingvard Henrik Wulff Linnemann-Schmidt og Annelise f. Sprechler (se disse s. 183). Gift 28.8.1965 i Fredericia med Vibeke Ravnsgaard Nielsen. Ægteskabet opløst 1976. Student (Sorø Akademi) 1959. Cand.jur. 1967. Advokat 1972. Møderet f. Landsretten 1972. Egen advokatvirksomhed i Sorø siden 1972. Off. beneficerede sager siden 1972. Formand for bestyrelsen for Grundejerforeningen i Sorø Kommune siden 1974, for Sorø Stolefabrik A/S siden 1977, medlem af bestyrelsen for Sorø Orgelfestival og Mu-



Vibeke Ravnsgaard Nielsen

siksselskab (formand 1972-74). Medlem af bestyrelsen og forretningsudvalget i »Den Holbergske Stiftelse Tersløsegaard« siden 1976.

VIBEKE RAVNSGAARD NIELSEN, adjunkt. Student (Fredericia Gymnasium) 1958. Cand.mag. 1969 (fransk/latin). Ansat ved Middelfart Gymnasium 1969-72, ved Stenhus Kostskole 1972-73, ved Sorø Akademis Skole siden 1973.



Steffen Linnemann-Schmidt
*4.6.1972



J. Linnemann-Schmidt

JANE Howard COOK, hotelier. Født 27.7.1948. Datter af direktør F.W. Howard Cook og Judith Cook. Udgået fra Runton Hill Pigeostskole 1965. Uddannet i hotelfaget.



H. S. Linnemann-Schmidt

HENRIK Sprechler LINNEMANN-SCHMIDT, proprietær. Født 22.2.1942 i Hellerup. Søn af billedhugger Per Ingvard Henrik Wulff Linnemann-Schmidt og Annelise f. Sprechler (se disse s. 183). Gift 28.9.1968 i Wetherby, Yorkshire, England med Jane Howard Cook. Realeksamen fra Tåstrup Private Realskole. Student fra Sorø Akademi 1963. Landbrugsuddannet. Landmand i Sydafrika, Botswana og Swaziland 1965-76. Overtaget familiegården »Fuglager« 1977.



Annelise Linnemann-Schmidt
*2.4.1970



Hans Linnemann-Schmidt
*24.5.1971



Thea Mottes

THEA LINNEMANN-SCHMIDT, hotelier. Født 1.6.1943. Datter af billedhugger Per Ingvar Henrik Wulff Linnemann-Schmidt og Annelise f. Sprechler (se disse s. 183). Gift 29.10.1966 i Sorø Kirke med Beppino Mottes. Realeksamen fra Tåstrup Private Realskole 1961. Studeret engelsk og fransk i London 1962, i Paris 1963. Hoteluddannet på Royal Hotel i København 1964-66. Ansat på Royal Swazi Hotel 1970-74, på Nhlanguano Hotel, Swaziland, fra 1978.

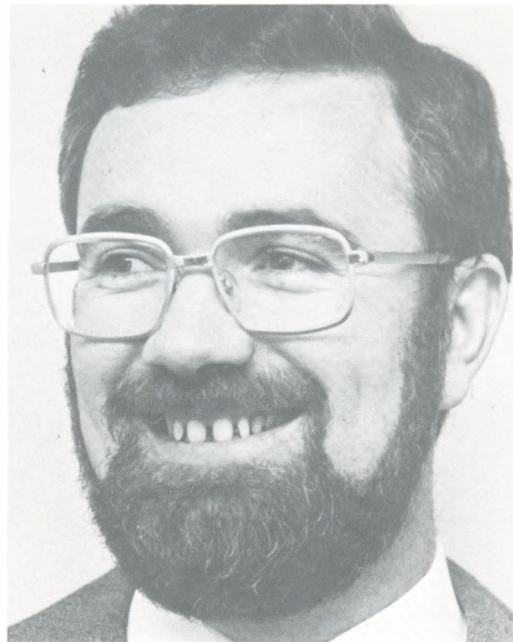

Beppino

BEPPINO Bepi MOTTES, direktør. Født 17.3.1939. Søn af hotelejer Dionisio Mottes og Angelina f. Zanot. Student, Bolzano 1957. Handelsoberschule 1959. Økonomistudier i Oxford, England 1959-61. Løjtnant ved 5. alpejægerregiment 1962. Hoteluddannet i Tyskland og Holland 1964-65. Chefkasserer på Royal Hotel i København 1965-69. Holiday Inn's, Swaziland 1969. Økonomidirektør 1974. Adm. direktør for Nhlanguano Hotel og Casino Swaziland fra 1978. Direktør i National Industrial Development Corp., Swaziland 1977. Medstifter af Mbabanc Clinic 1978.



Christian Mottes
*3.4.1967

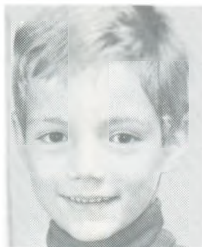

Torben Mottes
*13.8.1970



Louise Mottes
*16.10.1975



Kirsten Gordon

KIRSTEN Mary Johanne AHLEFELDT-LAURVIG, direktør. Født 19.9.1933 i Magleby på Langeland. Datter af lensgreve Kai Benedicht Ahlefeldt-Laurvig og Thea Ottilie f. Meyer (se disse side 185). Gift 19.5.1956 med Graeme Henry Gordon.

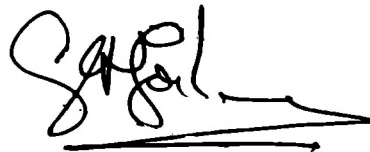
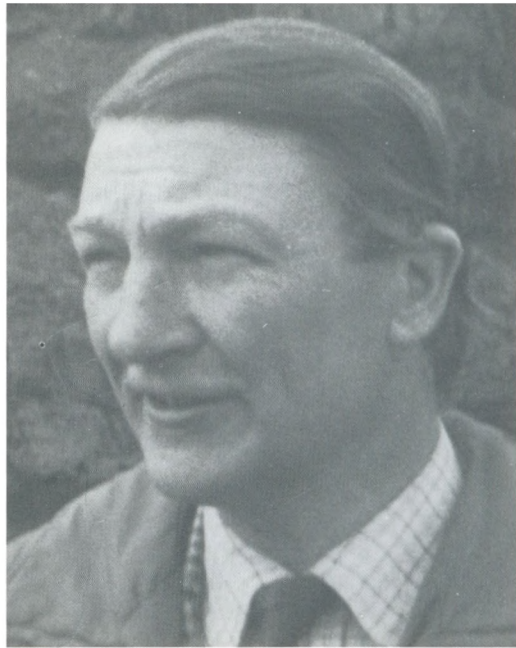

GRAEME Henry GORDON. Født 11.9.1930 i London. Søn af dr. Hugh Walker Gordon og Jean Helen f. Robertson.



James Gordon
*4.12.1957
Se side 350



Nicola Gordon
*23.8.1959
Se side 351



Jeanette Gordon
*13.2.1961



Sarah Gordon
*11.3.1965



P. Ahlefeldt-Laurvig

PREBEN Vilhelm Gustav **AHLEFELDT-LAURVIG**, greve, godsejer. Født 20.4.1936 i København. Søn af lensgreve Kai Benedicht Ahlefeldt-Laurvig og Thea Ottilie f. Meyer (se disse side 185). Gift 28.9.1963 i Oslo med Brita Eriksdatter Klingenberg. Student. Niels Brock (Højere Handelseksamen). Uddannet indenfor land- og skovbrug. *Ordner*: Hjemmeværnets fortjenstegn.



Brita Ahlefeldt-Laurvig

BRITA Eriksdatter **KLINGENBERG**. Født 1.3.1939 i Oslo. Datter af bankdirektør Erik Olavsøn Klingenberg og Gunvor f. Rasch. Uddannet indenfor bankvæsen.



Christian Ahlefeldt-Laurvig
*7.7.1965



Ditlev Ahlefeldt-Laurvig
*10.4.1967



Ulrik Ahlefeldt-Laurvig

ULRIK Benedicht AHLEFELDT-LAURVIG, greve, godsejer. Født 25.3.1939 i København. Søn af lensgreve Kai Benedicht Ahlefeldt-Laurvig og Thea Ottilie f. Meyer (se disse side 185). Gift 10.11.1962 med Sara Kay Chrisler i USA. Student. Livgarden. Uddannet indenfor landbrug. Kompagnichef i hjemmeværnet. *Ordner*: Hjemmeværnets fortjensttegn.



Sara Ahlefeldt-Laurvig

SARA Kay CRISLER. Født 3.8.1940 i Texas, USA. Datter af ingeniør James Seymour Chrisler og Frances Olive Earnest Chrisler.



Niels Ahlefeldt-Laurvig
*15.4.1963



Lennart Ahlefeldt-Laurvig
*8.3.1965



Christina Ahlefeldt-Laurvig
*22.4.1970

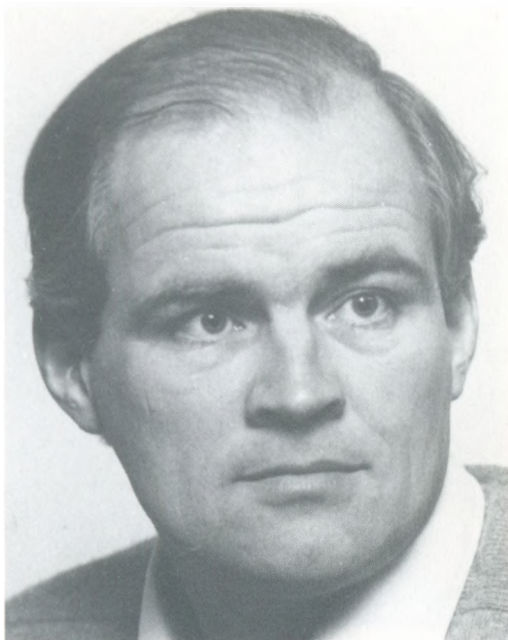

Carl Lüttichau

CARL LÜTTICHAU, godsejer. Født 19.8.1935 i København. Søn af oberstløjtnant Hans Helmuth Lüttichau og Marie Thalia f. Juel. Landbrugsuddannet.



Merete Lüttichau

MERETE Anette AHLEFELDT-LAURVIG, sygeplejerske. Født 1.4.1943 i Rudkøbing. Datter af lensgreve Kai Benedicht Ahlefeldt-Laurvig og Thea Ottilie f. Meyer (se disse side 185). Gift 21.9.1963 med Claus Christian Preben Ahlefeldt-Laurvig-Bille. Ægteskabet opløst ved skilsmisse i 1971. Gift 1.10.1976 med Carl Lüttichau.



Michael Ahlefeldt-Laurvig-Bille
*26.2.1965



Susanne Ahlefeldt-Laurvig-Bille
*4.3.1967



Susannah Adlington

SUSANNAH Kirsten BARTON. Født 31.3.1941 i East Grinstead, England. Datter af direktør Hugh David Mac Ewen Barton og Rose Marie f. Meyer (se disse side 187). Gift 9.5.1964 i London med Michael John Blacker Adlington. Uddannelse i Langford Grove, Sussex, England. Firenze. Byam Shaw Art School, London.



Michael Adlington

MICHAEL John Blacker ADLINGTON, chef i olieselskab. Født 9.3.1936 i Crevs Hill, England. Søn af direktør Eric Noel Adlington og Betty Isabel Blacker f. Morgan. Malvern College. Værnepligtig i Royal Navy.



Mark Barton
*17.5.1965



Hugh Barton
*7.12.1968



Lenart Ricard

LENNART Aure RICARD, advokat. Født 4.5. 1943 i København. Søn af højesteretssagfører Carl Molt Aure Ricard og mag.art. Anette Kirsten f. Meyer (se disse side 189). Gift 7.2.1970 i Vedbæk med Ann Sofie Ipsen. Student 1962. Cand.jur. 1970. Selvstændig advokatforretning siden 1977.



Ann Sofie Ricard

Ann Sofie (FIE) IPSEN, væver. Født 25.1.1947 i Hellerup. Datter af civilingeniør Jannik Harald Gerald Ipsen og væver Lizzi f. Astrup. Svendebrev fra Lis Ahlmann's vævestue 1969.



Laura Ricard
*11.9.1971



Andrea Ricard
*23.10.1972



Rebecca Ricard
*16.4.1975



Peter Vilhelm Ricard

PETER VILHELM Jean RICARD, produktchef. Født 1.8.1945 i København. Søn af højesteretssagfører Carl Molt Aure Ricard og mag.art. Anette Kirsten f. Meyer (se disse side 189). Gift 12.2.1972 i Vejen med Karen Mette Houman Christensen. Realeksamen 1962. Uddannet hos Peter F. Heering 1962-1965. Studieophold i Bordeaux 1965-1966. Sergent i Den kongelige Livgarde 1966-1968. Ansat hos Vilh. Christiansen A/S 1968, fuldmægtig 1969, produktchef 1973. Merconom 1973. Ansat hos K. Lempert A/S 1977-1978. Marketingkoordinator hos 3M A/S siden 1978.



Karen Mette Ricard

Karen METTE HOUMAN CHRISTENSEN, kontorchef. Født 2.6.1948 i Vejle. Datter af direktør Børge Houman Christensen og Ulla Kirstine Juhl f. Nielsen. Realeksamen 1965. High School Graduate, Connecticut, USA, 1966. Formand for elevrådet på Handelshøjskolen i Kolding 1967-1968. Højere Handelseksamen 1968. Studieophold i Kassel, Tyskland 1969-1970. Ansat indenfor handel siden 1970. Merconom 1973. Ansat hos United Brands siden 1978, regionalleder ssts. for Danmark og Island 1979.



CB Bramsen

CHRISTOPHER Bo BRAMSEN, fuldmægtig, cand.jur. Født 27.4. 1943 i København. Søn af forlagsdirektør Bo Bramsen og Marie-Louise f. Meyer (se disse side 71 og 191). Gift 21.9.1968 i Paris med Michèle Piat. New York 1960-61. Student 1962. Løjtnant i Livgarden 1964. Cypern 1965. City of London College og Université de Paris 1967. Cand.jur. Kbh. Univ. 1970. Sekr. i Udenrigsministeriet og folkeretmanuduktør 1970-72. Ambassadesekr., Washington 1972-76. Fra 1976 fuldm. i Udenrigsministeriet og sek. for Det udenrigspolitiske Nævn. *Har skrevet:* »Transnational Pollution and International Law«, OECD 1972.



M B Bramsen.

MICHÈLE Elisabeth Oenone PIAT, lic.scient. pol. Født 28.7.1943 i Capetown, Sydafrika. Datter af Financial Comptroller ved UNESCO Jean Roger Edgar Piat og Dorothy Hermione Stanford f. Ruffel. Baccalauréat 1961. BA, Oxford University, 1964. Doctorat en science politique, Université de Paris 1972. Manuduktør i statskundskab ved Kbh. Universitet 1976. Konsulent ved American Association for the Advancement of Science, Washington DC 1976. *Har skrevet:* »Portrait d'Elie Halévy« 1972. »Women and World Development« 1976. »Bistand til Kvinder« 1978.



Stephanie Maia Bramsen
•29.12.1975



Bolette Mogensen

BOLETTE BRAMSEN, lærer. Født 20.5.1946 i København. Datter af forlagsdirektør, cand.jur. Bo Bramsen og Marie-Louise f. Meyer (se disse s. 71 og 183). Gift med Peter Kjeld Mogensen 4.12.1971 i Christianskirken, København. Student (klassisk sproglig) fra N. Zahles Skole 1965. Lærereksamen N. Zahles Seminarium 1974. Ansat ved Søllerød Kommunes skolevæsen siden 1975.

PETER Kjeld MOGENSEN, reservelæge, dr.med. Født 26.6.1939 i København. Søn af departementschef i Undervisningsministeriet Eiler



Peter Mogensen

Mogensen og Kaja, f. Ørum. Student fra Herlufsholm 1958. Cand.med. 1966. Uddannet ved forskellige københavnske hospitaler. Speciallæge i kirurgi 1976, i urologi 1979. Siden 1977 l. reservelæge ved Københavns Amts Sygehus i Herlev og klinisk lektor i kirurgi ved Kbh.s Universitet. Dr.med. 1979. Har skrevet diverse videnskabelige arbejder i danske og udenlandske fagtidsskrifter om nyre-fysiologiske og urologiske emner. »Strategy in Clinical Rhinography« (disp. 1979).



Camilla Mogensen
*4.9.1972



Nina Christine Mogensen
*7.10.1974

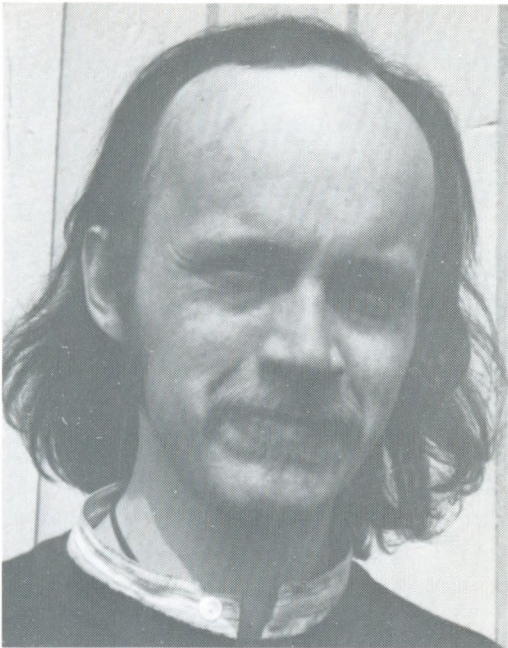

Joachim Bramsen



Merete R. Bramsen

JOACHIM Bo BRAMSEN, kunsthåndværker. Født 27.9.1947 i København. Søn af cand.jur. Bo Viggo Bramsen og Marie Louise f. Meyer (se disse side 71 og 191). Gift 14.6.1975 i Värmland med Merete Regitse Odgård. Student fra N. Zahles Skole. Nordisk Boghandel. N.U.Y. Ashrama. Skindsmedene.

MERETE Regitse ODGÅRD, skindskrædder. Født 8.3.1949 i København. Datter af grosserer Olaf August Ogdgård og Ellen f. Falch. Uddannet kjølesyerske og tilskærer.



Gry Bramsen
*24.1.1972



Thor Bramsen
*24.1.1976



Freja Bramsen
*24.1.1976



K. Carsten Pedersen

KLAUS Carsten PEDERSEN, fuldmægtig, cand.polit. Født 3.8.1943 i Bursø. Søn af skov-ejer, civilingeniør Klaus Carsten Pedersen og skovejer Ellen Margrethe Paul f. Jensen. Graduated fra Montclair High School, New Jersey, 1962. Student fra Rungsted statsskole 1963. Cand.polit. Kbh.'s Universitet 1972.

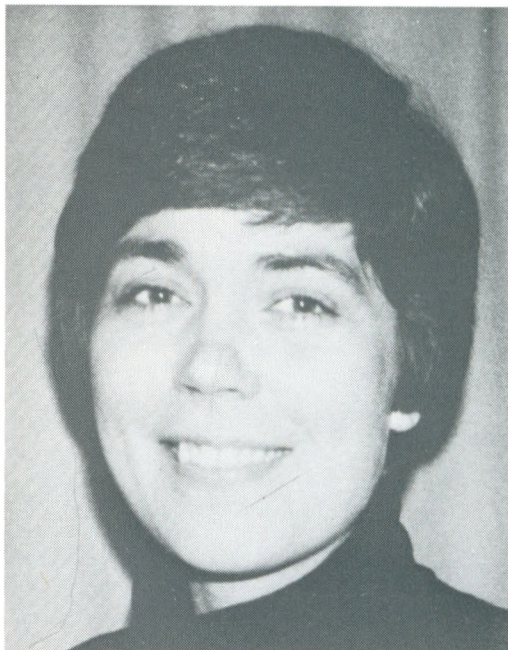

Charlotte Wilhelmsen

CHARLOTTE WILHELMSEN, fuldmægtig, cand.jur. Født 17.5.1946 i København. Datter af direktør Fritz Wilhelm Wilhelmsen og lægesekretær Inge f. Rohde (se disse side 193). Gift 26.6.1976 i Tibirke med Klaus Carsten Pedersen. Student 1965. The Bell School of Languages 1965-1966. Cand.jur. Kbh.'s Universitet 1972.

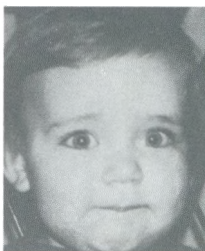

Adam Carsten Pedersen
*16.10.1976

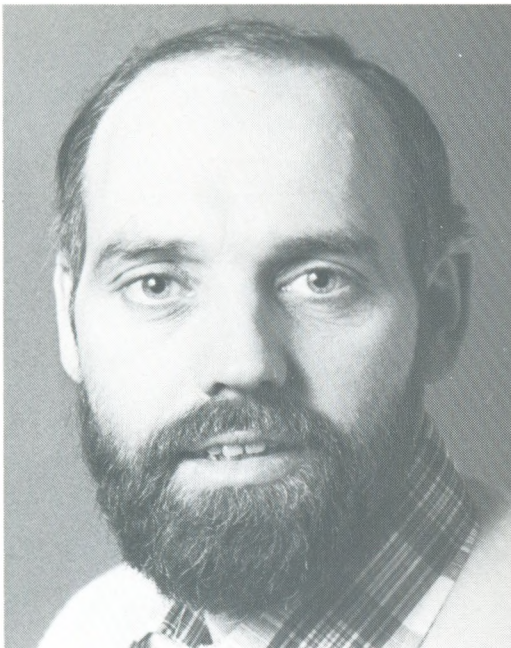

Jørn Munk

JØRN Lykke MUNK, teglværksejer. Født 6.1. 1941 i Esbjerg. Søn af teglværksejer Peder Ejner Munk og Gunhild Hansine Kristine f. Lykke. Mellemskoleeksamen 1957. Højskoleophold 1958-59. Den kongelige Livgarde 1960-61. Medlem af bestyrelsen for Bjerringbro Turist- og Erhvervsråd. Medlem af bestyrelsen for Madsens Hotel A/S. Medlem af Round Table 92, Bjerringbro.



Anne Munk

ANNE ROHDE. Født 5.7.1940 i København. Datter af afdelingschef Finn Rohde og Inge-Margit Grethe f. Jacobsen (se disse side 195). Gift 13.10.1962 i Gentofte med Jørn Lykke Munk. Realeksamen 1957. Højskoleophold 1958-1959. Ophold i London 1959-1960. Uddannelse som håndarbejds lærerinde på Engelholm Højskole 1961-1962.



Peter Munk
*13.7.1963



Pernille Munk
*31.8.1965



Jesper Munk
*13.11.1966

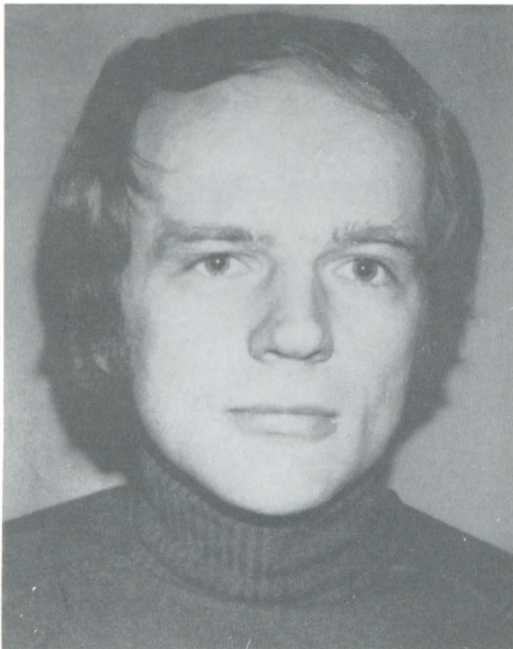

M. Rohde

MICHAEL ROHDE, ekspeditionssekretær. Født 30.7.1942 i København. Søn af afdelingschef Finn Rohde og Inge-Margit Grethe f. Jacobsen (se disse side 195). Gift 2.10.1965 i Gentofte med Birgitte Bo Jensen. Realeksamen 1958. Dansk Søassurance siden 1958. Bestyrelsesmedlem i Dansk søassurance 1975-1977.



Birgitte Bo Rohde

BIRGITTE BO JENSEN. Født 12.7.1941. Datter af kontorchef cand.jur. Carl E. Jensen og Grethe f. Olsen. Realeksamen 1958.



Morten Rohde
*17.12.1967

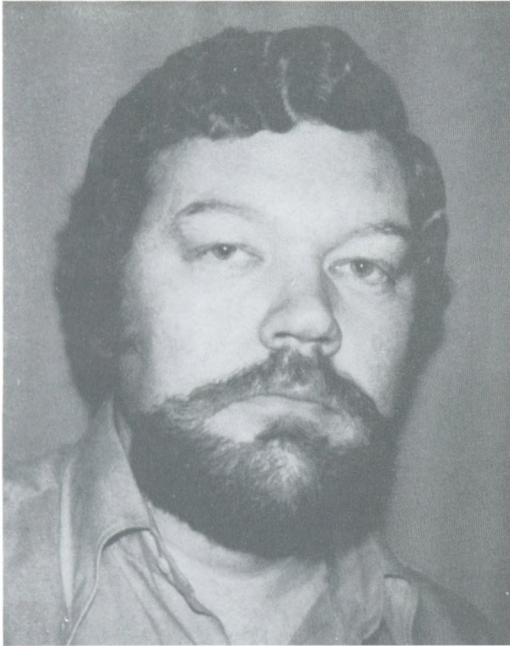

Palle Tiklev

PALLE TIKLEV, produktchef. Født 2.6.1943 på Frederiksberg. Søn af cheftekniker Svend Frantz Laurits Tiklev og Tove Anna Margrethe f. Rasmussen. Realeksamen 1960. Uddannet som maskinarbejder 1960-1964. Københavns Maskinteknikum 1964-1967. Værnepligt 1967-1968. Ansat i handelsfirmaet E.T. Grew A/S siden 1968.



Susanne Rohde

SUSANNE ROHDE, sekretær. Født 7.3.1946. Datter af afdelingschef Finn Rohde og Inge-Margit Grethe f. Jacobsen (se disse side 195). Gift 29.11.1968 i Gentofte med Palle Tiklev. Realeksamen. Uddannet på Tegne- og Kunstindustri-skolen 1963-1967.



Camilla Tiklev
*8.6.1970



Caroline Tiklev
*18.11.1973



Benedicte Rohde

BENEDICTE ROHDE. Født 18.2.1950 i København. Datter af afdelingschef Finn Rohde og Inge-Margit Grethe f. Jacobsen (se disse side 195). Gift 2.11.1974 i Hvorslev med Svend-Erik Rasmussen. Realeksamen 1967. Maria-forbundet Banehøj 1967-1968. Elev i Sparekassen Sjælland 1968. Sparekasseassistent 1971.

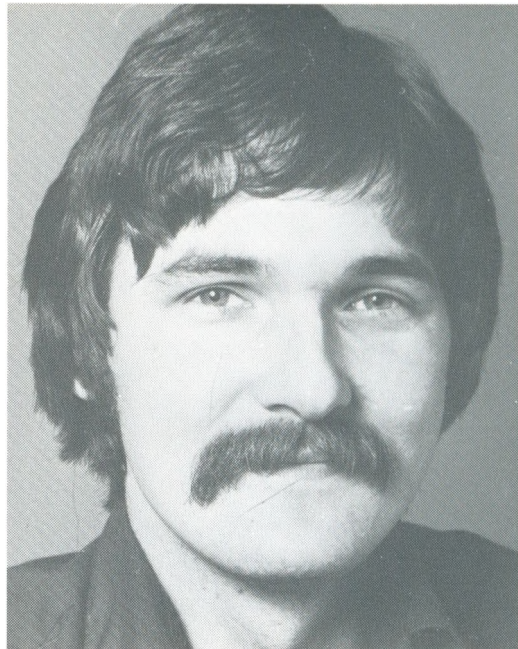

Svend-Erik Rasmussen

SVEND-ERIK RASMUSSEN, reklamefotograf. Født 13.5.1950 i København. Søn af maler Erik Rasmussen og Bjørg Sonja f. Schermann. Realeksamen 1967. I lære som fotograf 1967. Udlært fotograf 1971.



Signe Rasmussen
*16.2.1975



Malene Rasmussen
*16.2.1975



Thomas Blom



Ann-Mari Blom.

Jørn THOMAS Grip BLOM, forlagsredaktør. Født 19.3.1941 i Vangede. Søn af fabrikant Karsten Grip Blom og Lilly Melanie Jenny f. Larsen (se disse side 197). Gift 5.3.1966 i København med Ann-Mari Hansen. Realeksamen 1957. Uddannet antikvar fra Kaabers Antikvariat 1965. Rosenkilde & Bagger 1965-1971. Forlagsmedarbejder ved Gyldendal 1971-1977. Forlagschef hos Thaning & Appels Forlag 1977. Formand for Gyldendals personaleklub 1974-1977. Kredsformand for Gentofte kommunes Venstre siden 1975. Medlem af skolekommissionen i Gentofte kommune 1974-1978.

ANN-MARI HANSEN, lærer. Født 25.1.1943 i Gentofte. Datter af assurandør Niels Thorkild Hansen og Annie Newman f. Hector. Læreruddannelse fra N. Zahles Seminarium 1967.



Benedikte Blom
*10.1.1971

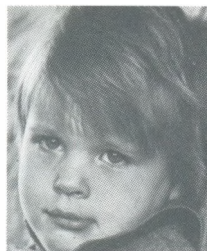

Charlotte Blom
*8.2.1974



Philip Grip Blom
*8.2.1974

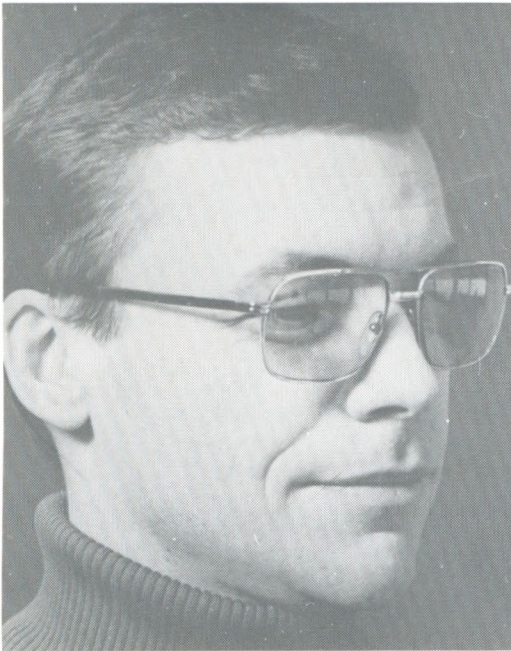

Gotfred Blom

GOTFRED Edvard Grip **BLOM**, disponent. Født 4.3.1945 i Hellerup. Søn af fabrikant Karsten Grip Blom og Lilly Melanie Jenny f. Larsen (se disse side 197). Gift 29.3.1969 med Lise Weiling. Realeksamen 1961. Uddannet i papirfirmaet H. Christensen & Søn A/S. Studieophold i Tyskland, England og Frankrig 1966-1968. Emballageuddannet ved Oscar von Miller Polytechnicum, München, Tyskland, 1966-1968. Ansat i emballagefirmaet Henriksen & Blom siden 1966.



Lise Blom

LISE WEILING, lærer. Født 26.5.1946 i Hellerup. Datter af ekspeditionssekretær Poul Weiling og Grete f. Bagesen Schmidt. Student 1965. Studieophold i England 1967. Lærereksamen fra N. Zahles Seminarium 1970. Ansat ved Birkerød Kommunes skolevæsen siden 1970.



Jacob Andreas Blom
*11.4.1970



Camilla Charlotte Blom
*27.1.1973



Peter Lange

PETER LANGE, stud.polyt. Født 10.8.1953 i Montreal, Canada. Søn af arkitekt Frithiof Lange og Grethe Johanne f. Tronier. Student 1973.



Melanie Lange

MELANIE Aagot BLOM, lægesekretær. Født 11.6.1953 i Hellerup. Datter af fabrikant Karsten Grip Blom og Lilly Melanie Jenny f. Larsen (se disse side 197). Gift 28.6.1975 i København med Peter Lange. Realeksamen 1971. Autoriseret lægesekretær 1974.



Patricia Lange
*5.1.1978



A handwritten signature in black ink, appearing to read 'Troels-Smith'.

HENRIK TROELS-SMITH, ingeniør, konsulent. Født 15.9.1941 på Frederiksberg. Søn af oberstløjtnant Axel Troels-Smith og Elsebeth f. Blom (se disse side 199). Ingeniør fra Københavns Teknikum, produktionslinien. Merconom.



Preben Troels-Smith

PREBEN TROELS-SMITH, bestyrer. Født 26.10.1942 i Næstved. Søn af oberstløjtnant Axel Troels-Smith og Elsebeth f. Blom (se disse side 199). Gift 19.6.1971 i Søllerød med Birgitte Christie Fleischer. Uddannet på Kærhave Landbrugsskole. Et års studieophold i USA.



Birgitte Troels-Smith

BIRGITTE Christie FLEISCHER, småbørnspædagog. Født 10.12.1948 i Roskilde. Datter af major Knud Johan Christie Fleischer og gymnastikpædagog Ebba f. Garde-Jørgensen. Uddannet som småbørnspædagog.



Nicolai Troels-Smith
*21.5.1972

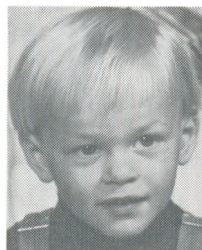

Jesper Troels-Smith
*27.11.1975



Birgit Blædel

BIRGIT TROELS-SMITH, afdelingsleder. Født 4.6.1947 i Næstved. Datter af oberstløjtnant Axel Troels-Smith og Elsebeth f. Blom (se disse side 199). Gift 5.12.1970 med Michael Blædel. Niels Brock eksamen 1968.



MICHAEL BLÆDEL

MICHAEL BLÆDEL, journalist på Berlingske Tidende. Født 18.2.1943 i Fredericia. Søn af forlægger Niels Blædel og Grete f. Bang. Exam.art. Formand for Sammenslutningen af Danske Filmkritikere. I legatbestyrelsen for Foreningen Nordens Kritikerstipendier.



Martin Blædel
*14.7.1972



Thomas Blædel
*5.4.1975



Marianne Willoch Francke

MARIANNE Charlotte WILLOCH, civiløkonom. Født 31.10.1951 i Oslo. Datter af civilingeniør, disponent Jan Isaachsen Willoch og Vibeke Ellen f. Blom (se disse side 201). Gift 25.8.1973 i Oslo med Johan Hans Hartvig Francke. Studentereksamen 1970. Civiløkonom fra Heriot-Watt University, Scotland, 1976.

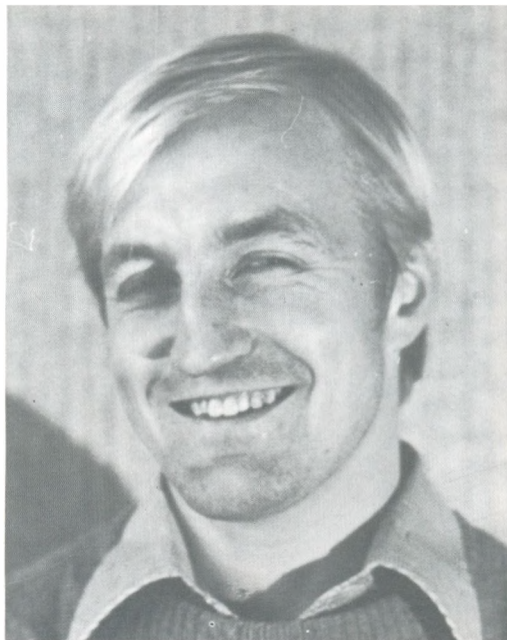

Johan. Francke

JOHAN Hans Hartvig FRANCKE, ingeniør. Født 14.8.1949 i Oslo. Søn af advokat Sven Christian Francke og Ella f. Hjort. Studentereksamen 1970. Ingeniøreksamen, Göteborg, 1972.



Siri Francke
*14.9.1978



Christian Willoch

CHRISTIAN Peter WILLOCH. Født 26.1.1953 i Oslo. Søn af civilingeniør, disponent Jan Isaachsen Willoch og Vibeke Ellen f. Blom (se disse side 201). Gift med Kristin Elisabeth Enger.



Kristin Enger.

KRISTIN Elisabeth ENGER, keramiker. Født 19.2.1955 i Oslo. Datter af fabrikant Amund Enger og fysioterapeut Gertrude f. Ingerslev. Statens Håndverk- og Kunstindustriskoles Keramiklinie. Diplom 1976.



Jannike Beate Willoch

JANNIKE Beate WILLOCH. Født 25.4.1958 i Oslo. Datter af civilingeniør, disponent Jan Isaachsen Willoch og Vibeke Ellen f. Blom (se disse side 201). Studentereksamen 1977. Filosofikum 1977. Engelskstudier 1977.

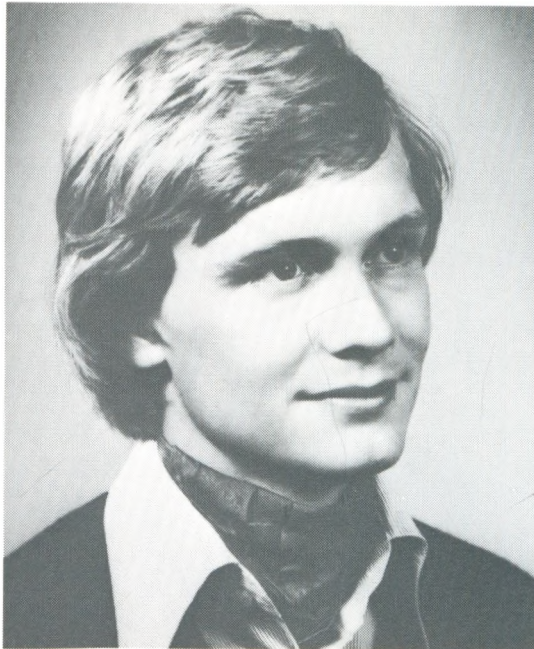

Ulrik Bernhoft

ULRIK Iean BERNHOFT, godsejer. Født 3.12.1953 i Sæby. Søn af godsejer Erling Ryan Amtorp Bernhoft og Bente Otilie f. Blom (se disse side 202). Student 1973. Praktisk uddannelse på større gårde 1973-1976. Uddannelse til agrarøkonom på Næsgaard Agerbrugsskole 1976-1978. Ejer af Mullerup gods, Sydfyn, fra 1972.

6. - 7. Generation



MARIE BRAMSEN. Født 15.7.1958. Datter af litograf Jens Peter Bramsen og Ingrid f. Nielsen (se disse side 209).

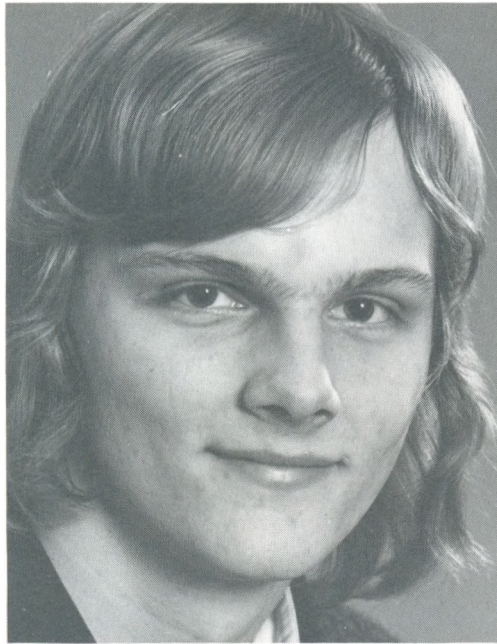

Christian Leth.

CHRISTIAN Ulrik LETH, gymnasieelev. Født 1.11.1959 i Århus. Søn af læge Ejvind Leth og sygeplejerske Inger Margrethe Støvring f. Jensen (se disse side 233).



Christine Monberg

CHRISTINE MONBERG. Født 30.7.1948 i København. Datter af grosserer Ib Monberg og Jytte f. Leth (se disse side 234). Gift 20.2.1971 med Nils Marstrand. Ægteskabet opløst. Nuværende ægtefælle Erik Skjoldan. Musik og fransk ved Københavns Universitet. Sang ved konservatorierne i Paris og København.



Rasmus Skjoldan
•3.5.1977



Vibeke Dobsa

ISTVAN Geza Arpad DOBSA, læge, dr.med. Født 22.1.1941 i Ungarn. Søn af dr.med. Lajos Dobsa og Olga f. Stimm. Lægeuddannelse i Budapest 1965. Dansk lægeautorisation 1972. Speciallæge i kirurgi og urologi. Tysk lægeautorisation 1979.

VIBEKE MONBERG, sygeplejerske. Født 21.4.1951 i København. Datter af Ib Chr. Monberg og Jytte f. Leth (se disse side 234). Gift 10.6.1978 i København med Istvan Geza Arpad Dobsa. N. Zahles Skole, Mariaforbundet, Chelsea Holiday School, London, Tommerup Højskole. Uddannet som sygeplejerske på Frederiksborg Amts Centralsygehus 1973. 1. assistent ved skadestue og modtagelse på samme. Fra 1979 bo-siddende med familie i Augsburg, Vesttyskland.



Ulrik Dobsa
*11.3.1975



Anne-Marie Dobsa
*19.9.1979



Dorte Friis

DORTHE Pernille FRIIS, stud.arch. Født 3.2.1956. Datter af direktør, civilingeniør Allan Mogens Friis og Mette f. Ruthwen Jürgensen (se disse side 247). Student fra Niels Steensens Gymnasium 1974.



Malene Charlotte Friis

MALENE CHARLOTTE FRIIS. Født 23.3.1959.
Datter af direktør, civilingeniør Allan Mogens
Friis og Mette f. Ruthwen Jürgensen (se disse side
247). Student 1977.



Birgitte Dinesen

BIRGITTE Ida DINESEN, gymnasieelev. Født 12.1.1958 i Ålborg. Datter af hofjægermester, godsejer Erik Sophus Dinesen og Marie-Louise Lucie f. Bohn (se disse side 252). Realeksamen fra Tølløse Kostskole. Engelsk- tysk- og franskstudier 2 år på Cranborne Chase, England. Læser til Højere Handelseksamen (sproglig linie).



Anne U. Dinesen

ANNE Viveka DINESEN. Født 8.1.1960 i Ålborg. Datter af hofjægermester, godsejer Erik Sophus Dinesen og Marie-Louise Lucie f. Bohn (se disse side 252). Høng Privatskole. Vordingborg Husholdningskole. Læser til børnehavepædagog.



Susanne Rudkjøbing

SUSANNE Marie RUDKJØBING, lægesekretær. Født 3.10.1945 i Hellerup. Datter af professor dr.phil. Mogens Hegelund Rudkjøbing og turistfører Elisabeth Andrea f. Thulstrup (se disse side 255). Sproglig studentereksamen. Autoriseret lægesekretær.



Michael Andreas Rudkjøbing
*12.8.1971



Annette Rudkjøbing

ANNETTE Louise RUDKJØBING, stud-arch. og keramiker. Født 14.2.1947. Datter af professor dr.phil. Mogens Hegelund Rudkjøbing og turistfører Elisabeth f. Thulstrup (se disse side 255). Realeksamen fra N.J. Fjordsgade's Skole 1963. Kunsthåndværkerskolens keramiske linie 1965-1969. Arkitektskolen i Århus 1972, forventet afgang 1978. Lærer på Århus Kunstakademi 1970-71. Ophold på Kunstnerkollektivet Drakabygget v. Jørgen Nash og Lis Zwick 1969-70.



Jens Rudkjøbing

JENS Andreas RUDKJØBING, stud.scient.
Født 17.1.1956. Søn af professor dr.phil. Mogens
Hegelund Rudkjøbing og turistfører Elisabeth
Andrea f. Thulstrup (se disse side 255). Gift med
Ellen Charlotte Kabell. Ægteskabet opløst. Stu-
dent fra Marselisborg Gymnasium 1974.



Nina Elisabeth Rudkjøbing
*16.8.1975



Anne-Marie Thulstrup.

ANNE-MARIE THULSTRUP. Født 1.12.1951 i København. Datter af direktør Hans Otto Thulstrup og Birthe f. Jensen (se disse side 256). Gift juni 1978 i Skovshoved Kirke med Sven Peter Nørgaard.

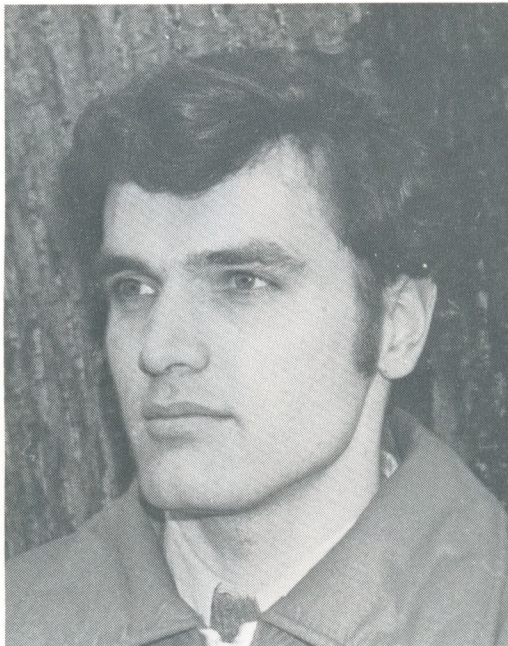

Sven P. Nørgaard

SVEN Peter NØRGAARD. Født 18.2.1950 i Rønne. Søn af Poul Nørgaard og Esther f. Franck.

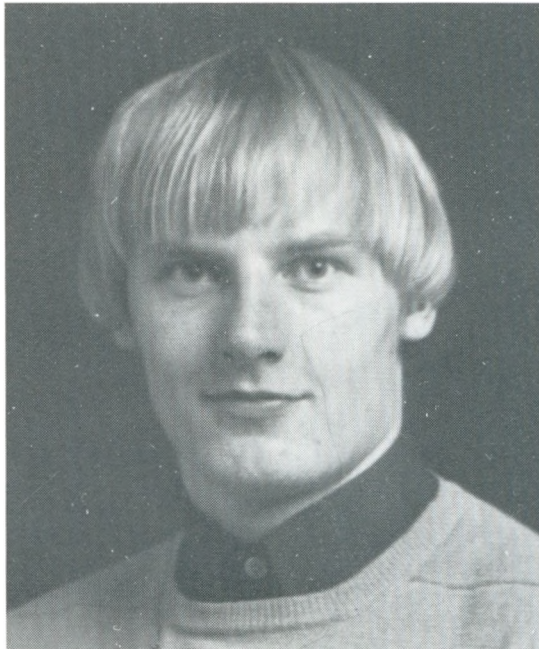

Christian Thulstrup

CHRISTIAN Andreas THULSTRUP, stud.ing. (maskin). Født 24.1.1956 i København. Søn af direktør Hans Otto Thulstrup og Birthe f. Jensen (se disse side 256).



Pia Knudsen

PIA KNUDSEN, bibliotekar. Født 24.5.1954 på Frederiksberg. Datter af civilingeniør Per Knudsen og Ida f. Thulstrup (se disse side 258). Nysproglig studentereksamen 1973. Afsluttet eksamen fra Danmarks Biblioteksskole 1977.



Mette Knudsen

METTE KNUDSEN. Født 7.12.1956 i Hvidovre. Datter af civilingeniør Per Knudsen og Ida Marie f. Thulstrup (se disse side 258). Samfundsfaglig-sproglig studentereksamen. Aktiv i Roskilde Kvindehus med bl.a. oplysningsarbejde om kvindearbejdsløshed. Lysbilledforedrag om Latinamerika (500 billeder) 1976-1977. Diverse syarbejder.



Jess Michelsen

JESS Andreas MICHELSEN, stud.ing. Født 26.12.1958 i Christiansfeld. Søn af premierløjtnant Bjarne Michelsen og lærer Johanne Helene f. Thulstrup (se disse side 259). Student fra Køge Amtsgymnasium 1977. Immatrikuleret ved Danmarks Ingeniør Akademi, maskinafdelingen, 1977.

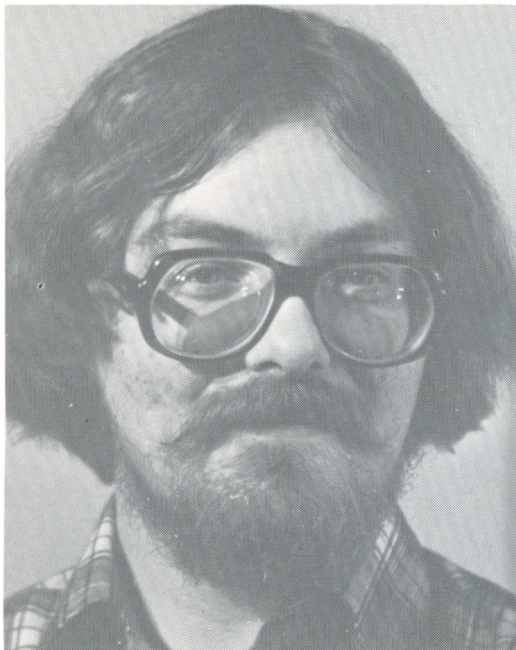

Niels Bache

NIELS BACHE, stud.mag., kontorassistent. Født 8.11.1952 i København. Søn af civilingeniør Hans Haagen Bache og Bibi Bodil f. Christensen (se disse side 260). Papirløs ægtefælle siden 1973, Jette Søndergaard. Nysproglig student fra Lyngby Statsskole 1971. Påbegyndt bibliotekarstudium 1971. Påbegyndt franskstudium ved Københavns Universitet 1972. Påbegyndt musikvidenskabeligt studium samme sted 1976. Alle studier foregået sideløbende med forskelligt erhvervsarbejde og for nærværende uafsluttede. Medvirkende i rockoperaen "Jesus Christ Superstar" på Falkonerteatret i København 1971-1972. Ulønnet



Jette Søndergaard

medarbejder ved rock-magasinet "Rock City" 1976-1977.

JETTE SØNDERGAARD, cand.polit. Født 10.5.1952. Datter af cand.pharm. Helge Søndergaard og civilingeniør Sigrild Kirstine f. Brodersen. Matematisk-fysisk student fra N. Zahles Gymnasieskole 1971. Cand.polit. 1978.



Lise Bache

LISE BACHE. Født 14.11.1956 på Frederiksberg. Datter af civilingeniør Hans Haagen Bache og Bibi Inge Bodil f. Christensen (se disse side 260). Papirløs ægtefælle Svend Marin Petersen. Student fra Virum Statsskole 1975. Stud.mag. ved Københavns Universitets Musikvidenskabelige Institut.

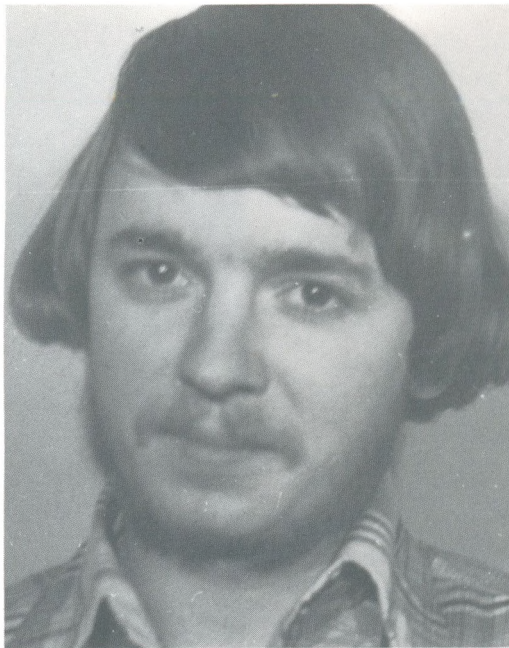

Svend Marin Petersen

SVEND Marin PETERSEN, bankassistent. Født 5.5.1954 i Nykøbing Sjælland. Søn af statsautoriseret revisor Bent Marin Petersen og Kirsten f. Vedde. Studentereksamen fra Virum Statsskole 1973. Bankassistent 1976.



Ellen Bache

ELLEN Elisabeth BACHE, studerende. Født 14.8.1956 i Odense. Datter af konsulent Erik Bache og korrespondent Hanne f. Larsen (se disse side 261). Student fra Lyngby Statsskole 1975. Stud.mag. i fransk ved Københavns Universitet. Privat violinundervisning. Medlem af Musik & Ungdoms Symfoniorkester. *Litteratur*: Hofsnedkermester Johann von Holten's efterkommere, udgivet af slægtssamfundet Holten (Kbh. 1959).



Torben Pers

TORBEN PERS, elektriker. Født 19.10.1959 i København. Søn af fabrikant Georg Alfred Pers og lærer Jytte f. Anderberg (se disse side 269).



Vinca Thiele

VINCA Marie THIELE, væver og beskæftigelsesvejleder. Født 18.7.1945 i København. Datter af skibsinspektør Thomas Thiele og læge Susanne f. Møhl Madsen (se disse side 282). Textillinien på Kunsthåndværkerskolen. Skolen for Beskæftigelsesvejledere.



Lars Thiele

LARS Andreas THIELE, rådgivende civilingeniør. Født 17.2.1953 i København. Søn af skibsinpektør Thomas Thiele og læge Susanne f. Møhl Madsen (se disse side 282). Papirløs ægtefælle, Inger Graves Plum.



Inger G. Plum

INGER Graves PLUM, cand.scient., kemiker. Født 3.7.1952 i Kgs. Lyngby. Datter af civilingeniør Graves Petersen og assistent Agnete f. Plum.



LUCIA FERNANDEZ DIAZ, studerende. Født 22.7.1956 i Ponferrada, Spanien. Datter af restauratør Migúel Fernandez Alvarez og Adela f. Diaz.



JENS Andreas Thiele JARL, stud.med. Født 7.1.1955. Søn af vinhandler Morten Thiele og gård-ejer, hingsteholder Jytte Jolanthe Jarl (se disse side 283). Gift 22.3.1978 i Århus med Lucia f. Fernandez Diaz.



Jette Jarl

JETTE Malene Thiele JARL, landbrugsmedhjælper. Født 18.4.1956 i København. Datter af vinhandler Morten Thiele og gårdejer, hingsteholder Jytte Jolanthe Jarl (se disse side 283).



Mikkel Hemmingsen

MIKKEL HEMMINGSEN, stud.jur. og jord- og betonarbejder. Født 5.6.1957. Søn af direktør Lasse Asger Hemmingsen og pressesekretær Kristine Louise Kay f. Christensen (se disse side 286). Studentereksamen, mat.fys., fra Ingrid Jespersens Skole 1977.



Laurids Hemmingsen.

LAURIDS HEMMINGSEN, musikstuderende. Født 24.12.1958 i København. Søn af direktør Lasse Asger Hemmingsen og pressesekretær Kristine Louise Kay f. Christensen (se disse side 286). Student fra Holte Gymnasium 1977.



A H Gordon

James (JAMIE) Henry GORDON. Født 4.12. 1957 i London. Søn af Graeme Henry Gordon og Kirsten Mary Johanne f. Ahlefeldt-Laurvig (se disse side 298). Landvæsenselev. Sandhurst Military Academy.



Nicole Gordon

Anne NICOLA GORDON. Født 22.8.1959 i Salisbury, Rhodesia. Datter af Graeme Henry Gordon og Kirsten Mary Johanne f. Ahlefeldt-Laurvig (se disse side 298). Student.

Navneregister for Luis og Camilla Bramsens efterslægt

A

Adlington, Hugh	302
Adlington, Mark	302
Adlington, Michael	302
Adlington, Susannah f. Barton	187 og 302
Ahlefeldt-Laurvig, Brita	
f. Klingenberg	299
Ahlefeldt-Laurvig, Christian	299
Ahlefeldt-Laurvig, Christina	300
Ahlefeldt-Laurvig, Ditlev	299
Ahlefeldt-Laurvig, Kai	184
Ahlefeldt-Laurvig, Kirsten	185 og 298
Ahlefeldt-Laurvig, Lennart	300
Ahlefeldt-Laurvig, Merete	185 og 301
Ahlefeldt-Laurvig, Niels	300
Ahlefeldt-Laurvig, Preben	185 og 299
Ahlefeldt-Laurvig, Sara f. Crisler	300
Ahlefeldt-Laurvig, Thea	
f. Meyer	83 og 184
Ahlefeldt-Laurvig, Ulrik	185 og 300
Ahlefeldt-Laurvig-Bille, Claus	301
Ahlefeldt-Laurvig-Bille, Michael	301
Ahlefeldt-Laurvig-Bille, Susanne	301
Ahn, Annemette	213
Ahn, Niels Christian	213
Ahn, Nina f. Jacobsen	101 og 213
Ahn, Peter Christian	213
Anderberg, Jytte	269
Andersen, Annette f. Pers	61 og 148
Andersen, Christine	
Nørgaard	149 og 272
Andersen, Henning Nørgaard	148
Andersen, Marie Louise	104
Aspöck, Alice f. Hartmann	123 og 236
Aspöck, Hans	236
Aspöck, Louise Emilie	236
Aspöck, Marie Frederikke	236
B	
Bache, Anne f. Nørby	262
Bache, Anders	57 og 142
Bache, Bibi f. Christensen	260
Bache, Bo	260
Bache, Claus	141 og 263
Bache, Elisabeth f. Bramsen	21 og 56
Bache, Ellen Elisabeth	261 og 342
Bache, Else Maria	57 og 138
Bache, Erik	141 og 261
Bache, Hanne f. Larsen	261
Bache, Hans Hågen	141 og 260
Bache, Henrik	57 og 141
Bache, Inger f. Budde-Lund	142
Bache, Janni Kiss f. Testern	263
Bache, Jesper Storm	264
Bache, Jette	143 og 265
Bache, Karen f. Bundgaard	140
Bache, Karen f. Linde	140
Bache, Karsten	141 og 262
Bache, Lise	260 og 341
Bache, Liselotte	143 og 264
Bache, Marianne	143 og 266
Bache, Mette	262
Bache, Niels	260 og 340
Bache, Niels Haaen	56
Bache, Peter	262
Bache, Susanne Storm	261
Bache, Thomas	261
Bagger, Rolf	285
Barton, Hugh	186
Barton, Rose-Marie f. Meyer	83 og 186
Barton, Susannah	187 og 302
Beckwith-Lohmeyer, Therese	32
Benavides, Alfonso	150
Benavides, Ulla Pers de	
f. Pers	61 og 150
Bendtsen, Anders Lou	219
Bendtsen, Erik	219
Benzon, Lise	65 og 164
Benzon, Mette	65 og 162
Benzon, Otto	64
Bernadotte, Bertil	240
Bernadotte Rosemarie	
f. Heering	125 og 240
Bernhof, Bente f. Blom	89 og 202
Bernhof, Erling	202
Bernhof, Ulrik	202 og 322
Bigner, Andrea Elisabeth	168
Bigner, Darell Doty	168
Bigner, Frances Melissa	168
Bigner, Ida Elisabeth f. Bramsen	69 og 168
Bigner, Margrethe Camilla	168
Birkmand, Susan	268
Blom, Aagot f. Bramsen	31 og 88
Blom, Ann-Mari f. Hansen	313
Blom, Benedicte	313
Blom, Bente	89 og 202
Blom, Camilla	314
Blom, Charlotte	313
Blom, Elsebeth	89 og 198
Blom, Gotfred Tycho	88
Blom, Gotfred Edvard	197 og 314
Blom, Jacob	314
Blom, Karsten	89 og 196
Blom, Lilly f. Larsen	196
Blom, Lise f. Weiling	314
Blom, Melanie	197 og 315
Blom, Philip	313
Blom, Thomas	197 og 313
Blom, Ulrik	89 og 200
Blom, Vibeke	89 og 201
Blædel, Birgit	
f. Troels-Smith	199 og 318
Blædel, Martin	318
Blædel, Michael	318
Blædel, Thomas	318
Bohn, Berta f. Heering	55 og 136
Bohn, Camilla	254
Bohn, Carl Jacob	136
Bohn, Carl	137 og 254
Bohn, Christian	254
Bohn, Dorrit	137 og 253
Bohn, Kirsten f. Nielsen	254
Bohn, Marie Louise	137 og 252
Borch, Christian Malthé	293
Borch, Jesper Malthé	293
Borch, Karen Susanne f. Stage	181 og 293
Borvang, Claus	279
Borvang, Maria	279
Borvang, Tage	279
Bramsen, Aage	15 og 30
Bramsen, Aagot	31 og 88
Bramsen, Agga	31 og 86
Bramsen, Alfred	15 og 26
Bramsen, Anders	205
Bramsen, Annette	105 og 216
Bramsen, Annette	268
Bramsen, Antoinette (Toni)	
f. Rothen	94
Bramsen, Astrid f. Branth	22
Bramsen, Axel	21 og 58
Bramsen, Benedicte	111 og 226
Bramsen, Bent	145 og 268
Bramsen, Berthe	209
Bramsen, Birgit f. Kandrup	110
Bramsen, Birgitte	103 og 214
Bramsen, Birte	145 og 267
Bramsen, Bo	23, 70 og 190
Bramsen, Bodil	23 og 72
Bramsen, Bodil	105 og 217
Bramsen, Bolette	71, 170, 191 og 306
Bramsen, Camilla	21 og 60
Bramsen, Camilla f. Lassen	14
Bramsen, Camilla f. Smith	16
Bramsen, Carsten	205
Bramsen, Christopher Bo	71, 169, 191 og 305
Bramsen, Cynthia f. la Touché	166
Bramsen, Christian	209
Bramsen, Ebba f. Grut	102
Bramsen, Efigil	17 og 36
Bramsen, Einar	15 og 32
Bramsen, Elisabeth f. Lange	205
Bramsen, Elisabeth Birgitte	39 og 108
Bramsen, Elisabeth Schack	21 og 56
Bramsen, Eliza	15 og 28
Bramsen, Ellen	21 og 64
Bramsen, Else	17 og 44
Bramsen, Eric	95 og 204
Bramsen, Ernst	38 og 102
Bramsen, Freja	171 og 307
Bramsen, Gertrud	39 og 100
Bramsen, Grete f. Gammeltoft	144
Bramsen, Grethe	37 og 96
Bramsen, Grethe f. Dohse	90
Bramsen, Gry	171 og 307
Bramsen, Gudrun f. Kleis	58
Bramsen, Harald	39 og 110
Bramsen, Harriet	15 og 18
Bramsen, Harriet Julie	21 og 62
Bramsen, Henrik	39 og 98
Bramsen, Henry	27 og 74
Bramsen, Ida Elisabeth	69 og 168
Bramsen, Inger	17 og 40
Bramsen, Inger f. Jensen	98
Bramsen, Ingrid	105 og 218
Bramsen, Ingrid f. Nielsen	209
Bramsen, Irene f. Busse	38
Bramsen, Jens Peter	98 og 209
Bramsen, Jens	204
Bramsen, Joachim Bo	71, 171, 191 og 307
Bramsen, Julius	15 og 16
Bramsen, Karen	27 og 76
Bramsen, Kirsten	31 og 82
Bramsen, Kristine	167
Bramsen, Lisbeth f. Frandsen	204
Bramsen, Louise	99 og 211
Bramsen, Louise f. Busse	36
Bramsen, Ludvig (Luis) Ernst (II)	15
Bramsen, Ludvig Ernst (III)	15 og 21, 23
Bramsen, Ludvig Ernst (IV)	23 og 68
Bramsen, Ludvig (Lulle) Ernst (V)	69 og 166
Bramsen, Luis (Ib)	31 og 84
Bramsen, Luis Ernst (VI)	166
Bramsen, Margrethe f. Nissen	68
Bramsen, Maria f. Schack	22
Bramsen, Maria Benedicte	166
Bramsen, Marianne	39 og 106
Bramsen, Marie	209 og 324
Bramsen, Marie f. Brockmeyr	90
Bramsen, Marie Christine	15 og 34
Bramsen, Marie Louise (Pia)	
f. Andersen	104
Bramsen, Marie-Louise	
f. Meyer	70, 83 og 190
Bramsen, Merete f. Odgård	171 og 307
Bramsen, Michala	103 og 215
Bramsen, Michèle f. Piat	169 og 305
Bramsen, Mikael	95 og 205
Bramsen, Mikkel	167
Bramsen, Mogens	37 og 94
Bramsen, Morten	205
Bramsen, Niels	204
Bramsen, Ole	59 og 144
Bramsen, Olga	209
Bramsen, Ottilie f. Grip	30
Bramsen, Peter	39 og 104

Bramsen, Rigmor	17 og 42
Bramsen, Sophie	209
Bramsen, Sten	69 og 167
Bramsen, Stephanie	169 og 305
Bramsen, Susan f. Birkmand	268
Bramsen, Svend Boe	17 og 38
Bramsen, Svend	99 og 210
Bramsen, Therese f. Beckwitt-Lohmeyer	32
Bramsen, Thomas	111 og 227
Bramsen, Thor	171 og 307
Bramsen, Wilhelmine f. Hecht	26
Bramsen, William	15 og 24
Bramsen, William (Willie)	53 og 90
Branth, Astrid	22
Brealey, Christian	272
Brealey, Christine f. Andersen	149 og 272
Brealey, Ross Maxwell	272
Broberg, Dorrit (Dodo)	54
Brockmeyer, Marie	90
Brøndum-Nielsen, Ole	285
Budd-Lund, Inger	142
Bundgaard, Karen	140
Busch, Anna Louise	180
Busse, Irene	38
Busse, Louise	36

C

Casparis, Annette f. Stage	181 og 291
Casparis, John	291
Casparis, Lisa	291
Casparis, Thomas	291
Champfleury, Alice de	211
Champfleury, Clementine de	211
Champfleury, Louise de f. Bramsen	99 og 211
Champfleury, Philippe de	211
Christensen, Bibi	260
Christensen, Kay	164
Christensen, Christine Kay	165 og 286
Clemensen, Anne Marie	276
Clemensen, Jan	276
Clemensen, Jørgen	276
Clemensen, Lars	276
Clemensen, Marianne f. Ibsen	159 og 276
Cook, Jane Howard	296
Crisler, Sara	300

D

Deck-Rohweder, Gertrud f. Rohweder	97 og 207
Deck, Kim	207
Deck, Marie-Louise	207
Deck, Walter	207
Dinesen, Anne	252 og 331
Dinesen, Birgitte	252 og 330
Dinesen, Charlotte	252
Dinesen, Erik	252
Dinesen, Marie-Louise f. Bohn	137 og 252
Dobsa, Anne-Maria	327
Dobsa, Istvan Geza Arpad	327
Dobsa, Ulrik Pedersen	327
Dobsa, Vibeke f. Monberg	234 og 327
Dohse, Grethe	90

E

Engen, Kristin	320
Essen, Else von f. Heering	51 og 128
Essen, June von f. O'Shea	245
Essen, Marianne von	129 og 244
Essen, Michael von	129 og 245
Essen, Preben von	128
Essen, Sarah von	245

F

Fabricius-Bjærre, Frederik	156
----------------------------	-----

Fabricius-Bjærre, Maria (Mis) f. Lemming	63 og 156
Falck, Alice	77 og 178
Falck, Elisabeth (Bette)	77 og 176
Falck, Gustav	76
Falck, Karen f. Bramsen	27 og 76
Falck, Kirsten	77 og 174
Fernandez Dias, Lucia	346
Fleischer, Birgitte	317
Foged, Camilla	241
Foged, Eline	241
Foged, Niels Tækker	241
Foged, Preben	241
Foged, Susanne f. Krarup	127 og 241
Francke, Johan	319
Francke, Marianne Willoch f. Willoch	201 og 319
Francke, Siri	319
Frandsen, Lisbeth	204
Freiman, Irina	134
Friis, Allan	247
Friis, Dorthe Pernille	247 og 328
Friis, Malene Charlotte	247 og 329
Friis, Mette f. Jørgensen	133 og 247

G

Gammeltoft, Grete	144
Gordon, Graeme	298
Gordon, James	298 og 350
Gordon, Jeanette	298
Gordon, Kirsten f. Ahlefeldt-Laurvig	185 og 298
Gordon, Nicola	298 og 351
Gordon, Sarah	298
Grantzau, Hanne	288
Grip, Otilie	30
Grut, Barbara	135 og 250
Grut, Ebba	102
Grut, Harald	53 og 134
Grut, Irina f. Freiman	134
Grut, Patricia	135 og 251

H

Hansen, Allan	52
Hansen, Ann-Mari	313
Hansen, Bodil f. Heering	19 og 52
Hansen, Emily	53 og 132
Hansen, Harriet (Musse)	53 og 130
Hansen, Henrik Kjær	294
Hansen, John Kjær	294
Hartmann, Alice	123 og 136
Hartmann, Benedicte f. Leth	49 og 122
Hartmann, Michael	122
Hartmann, Godfred	122
Hartmann, Johan Peter	123 og 237
Haslund-Christensen, Charlotte	244
Haslund-Christensen, Louise	244
Haslund-Christensen, Marianne f. von Essen	129 og 244
Haslund-Christensen, Michael	244
Haslund-Christensen, Søren	244
Hauen, Suzette van	163 og 285
Hauch, Adam Erik Carsten	112
Hauch, Adam	229
Hauch, Agnete f. Herforth	45 og 112
Hauch, Andreas	113 og 230
Hauch, Carsten	113 og 229
Hauch, Dorte Vasegaard f. Vasegaard	229
Hauch, Irene	113 og 228
Hauch, Julie	230
Hauch, Margit f. Schultz	230
Hauch, Michael	230
Hauch, Simon	229
Hecht, Wilhelmine	26
Heering, Bertha	55 og 136
Heering, Bodil	19 og 52
Heering, Christel	238
Heering, Christoffer	238

Heering, Dorrit (Dodo) f. Broberg	54
Heering, Emilie f. Meyer	50
Heering, Else	51 og 128
Heering, Gregers	238
Heering, Harald	19 og 54
Heering, Harriet f. Bramsen	15 og 18
Heering, Henrik	238
Heering, Ingeborg	19 og 46
Heering, Kirsten	51 og 126
Heering, Lissen f. Ibsen	124
Heering, Marie	19 og 18
Heering, Nicolai	239
Heering, Peter F. (III)	19
Heering, Peter F. (IV)	51 og 124
Heering, Peter F. (V)	125 og 238
Heering, Peter N. (II)	19
Heering, Peter F. (VI)	238
Heering, Rosemarie	125 og 240
Heering, Susanne f. Mørch	238
Heering, William	19 og 50
Heering, William	125 og 239
Hemmingsen, Jonas	286
Hemmingsen, Kristine f. Kay Christensen	165 og 286
Hemmingsen, Lasse	286
Hemmingsen, Laurids	286
Hemmingsen, Mikkel	286
Herforth, Agnete	45 og 112
Herforth, Else f. Bramsen	17 og 44
Herforth, Hans Hjeltn	44
Herforth, Kirsten	45 og 114
Herting, Karen	246
Hilbig, Gretel	257
Holter, Alfred	72
Holter, Alfred (Alf)	73 og 173
Holter, Bodil f. Bramsen	23 og 72
Holter, Helle	73 og 172
Holter, Lise f. Jensen	173
Hopkinson, Cecilia	172
Hopkinson, Helle f. Holter	73 og 172
Hopkinson, Jeremy	172
Hopkinson, Peter	172
Hopkinson, Theresa	172
Houmann, Mette	304
Hueg, Alan	242
Hueg, Birgitte f. Krarup	127 og 242
Hueg, Kim	242
Hueg, Lena	242
Høyrup, Egil	208
Høyrup, Poul Michael	208

I

Ibsen, Axel	159 og 278
Ibsen, Even Bunecke	158
Ibsen, Even	278
Ibsen, Harriet (Musse) f. Lemming	63 og 158
Ibsen, Harriet	159 og 277
Ibsen, Katherine f. Klemmensen	278
Ibsen, Katherine	278
Ibsen, Marianne	159 og 276
Ingemann, Ibsen	120
Ipsen, Ann Sofie	303
Ipsen, Lissen	124

J

Jacobsen, Fritz	46
Jacobsen, Gertrud f. Bramsen	39 og 100
Jacobsen, Grethe	101 og 212
Jacobsen, Ingeborg f. Heering	19 og 46
Jacobsen, Nina	101 og 213
Jacobsen, Ellen Margrethe (Mugs)	47
Jacobsen, Svend	100
Jacobsen, Inge-Margit	194
Jarl, Jens	283 og 346
Jarl, Jette	283 og 347
Jarl, Jytte	283
Jensen, Arthur	160

Jensen, Birgitte Bo	310
Jensen, Birthe	256
Jensen, Dorrit f. Bohn	137 og 253
Jensen, Henning	253
Jensen, Inger	98
Jensen, Inger Margrethe	232
Jensen, Jacob	253
Jensen, Jens Nyegård	161 og 281
Jensen, Kevin William	280
Jensen, Kirsten Lemming	280
Jensen, Lise	173
Jensen, Marlene Bohn	253
Jensen, Mette Nyegård	161 og 279
Jensen, Nina f. Lemming	63 og 160
Jensen, Peder Nyegård	161 og 280
Jensen, Sharon Jo	280
Jensen, Victor	136
Jürgensen, Dorthe	133 og 249
Jürgensen, Emily f. Hansen	53 og 132
Jürgensen, Lone	133 og 248
Jürgensen, Mette	247
Jürgensen, Ruthwen	132

K

Kabell, Charlotte	334
Kandrup, Birgit	110
Kleis, Gudrun	58
Klemmensen, Kathrine	278
Klingenberg, Brita	299
Knudsen, Ida f. Thulstrup	139 og 258
Knudsen, Mette	258 og 338
Knudsen, Per	258
Knudsen, Pia	258 og 337
Knudsen, Rikke	258
Knudsen, Ulla	258
Konow, Hans	130
Konow, Harriet f. Hansen	53 og 130
Konow, Karen f. Herting	246
Konow, Lennart	131 og 246
Konow, Morten	131
Konow, Peter	246
Krag, Anne Cathrine (Trine)	290
Krag, Bent	290
Krag, Mette Louise	290
Krag, Marie-Louise (Mia) f. Stage	181 og 290
Krarpup, Birgitte	127 og 242
Krarpup, Jette	127 og 243
Krarpup, Kirsten f. Heering	51 og 126
Krarpup, Niels	126
Krarpup, Susanne	127 og 241
Krogh, Elisabeth	281
Kunwald, Casar	66
Kunwald, Ellen f. Bramsen	21 og 64

L

Lange, Melanie f. Blom	197 og 315
Lange, Patricia	315
Lange, Peter	315
Larsen, Hanne	261
Larsen, Hans Haaagen	266
Larsen, Lilly	196
Larsen, Søren Bache	266
Larsen Jensen, Birte f. Bramsen	145 og 267
Larsen Jensen, Nina	267
Larsen Jensen, Per	267
Larsen Jensen, Pia	267
Lassen, Camilla	14
Laure, Maria Christina	273
Leistikio, Camilla	249
Leistikio, Dorthe f. Jürgensen	133 og 249
Leistikio, Karoline	249
Leistikio, Otto	249
Leistikio, Thomas	249
Lembcke, Birgitte f. Bramsen	103 og 214
Lembcke, Jens	214
Lembcke, Klaus	214
Lembcke, Lars	214

Lembcke, Ole	214
Lemming, Axel	62
Lemming, Harriet f. Bramsen	21 og 62
Lemming, Harriet (Musse)	63 og 158
Lemming, Henny f. Mik-Meyer	154
Lemming, Jørgen	63 og 154
Lemming, Maria (Mis)	63 og 156
Lemming, Nina	63 og 160
Leth, Anders Michael Støvring	233
Leth, Benedicte	49 og 122
Leth, Christian	233 og 325
Leth, Ejvind	117 og 233
Leth, Gerda f. Ringsted	116
Leth, Gunvor f. Vænerberg	119
Leth, Harald	49 og 116
Leth, Henrik	121 og 235
Leth, Iben Birgitte f. Ingemann	120
Leth, Iben	235
Leth, Inger Margrethe f. Jensen	233
Leth, Jacob	235
Leth, Jytte	119 og 234
Leth, Kaj	48
Leth, Lise f. Norup	235
Leth, Marie f. Heering	19 og 48
Leth, Merete	235
Leth, Niels Peter Støvring	233
Leth, Peter	49 og 120
Leth, Torben	49 og 118
Leth, Torben Støvring	233
Lewisohn, Anthony	248
Lewisohn, Lone f. Jürgensen	133 og 248
Lewisohn, Michael	248
Lewisohn, Nicolas	248
Linnemann, Camilla	29 og 78
Linnemann, Eliza f. Bramsen	15 og 28
Linnemann, Hans	28
Linnemann, Sophia (Søster)	29 og 80
Linnemann-Schmidt, Annelise f. Sprechler	182
Linnemann-Schmidt, Annelise Howard	296
Linnemann-Schmidt, Hans Howard	296
Linnemann-Schmidt, Henrik Sprechler	296
Linnemann-Schmidt, Jane f. Howard Cook	296
Linnemann-Schmidt, Ole Sprechler	183 og 295
Linnemann-Schmidt, Per	81 og 182
Linnemann-Schmidt, Steffen	295
Linnemann-Schmidt, Thea	183 og 297
Linnemann-Schmidt, Vibeke f. Ravnsgaard Nielsen	295
Lou, Anders	107 og 221
Lou, Asger	106
Lou, Jacob	107 og 222
Lou, Jette	107 og 219
Lou, Kristian	107 og 220
Lou, Marianne f. Bramsen	39 og 106
Lüttichau, Carl	301
Lüttichau, Manon	301
Lüttichau, Merete f. Ahlefeldt-Laurvig	185 og 301

M

Madsen, Susanne Mohl	282
Marstrand, Christine f. Monberg	234 og 326
Marstrand, Nils	326
Meyer, Anette	83 og 188
Meyer, Emilie	50
Meyer, Kirsten f. Bramsen	31 og 82
Meyer, Marie-Louise	70, 83 og 190
Meyer, Rose-Marie	83 og 186
Meyer, Thea	83 og 184
Meyer, Vilhelm	82
Michelsen, Bjarne	259
Michelsen, Bodil	259
Michelsen, Jacobi	259
Michelsen, Jess	259 og 339

Michelsen, Johanne (Hanne) f. Thulstrup	139 og 259
Mik-Meyer, Henny Lissa	154
Mogensen, Bolette f. Bramsen	71, 170, 191 og 306
Mogensen, Camilla	191 og 306
Mogensen, Nina	191 og 306
Mogensen, Peter	191 og 306
Monberg, Christine	234 og 326
Monberg, Hanne	234
Monberg, Ib	234
Monberg, Jytte	119 og 234
Monberg, Torben	234
Monberg, Vibeke	234 og 237
Mottes, Beppino (Bepi)	297
Mottes, Christian Linnemann	297
Mottes, Louise Linnemann	297
Mottes, Thea f. Linnemann-Schmidt	183 og 297
Mottes, Torben Linnemann	297
Munk, Anne f. Rohde	195 og 309
Munk, Jesper	309
Munk, Jørn Lykke	309
Munk, Pernille	309
Munk, Peter	309
Møllander, Bo	278
Møllander, Mette f. Jensen	161 og 278
Mørch, Susanne	238

N

Nielsen, Ingrid	209
Nielsen, Kirsten	254
Nielsen, Lis Lykke	152
Nielsen, Vibeke Ravnsgaard	295
Nissen, Margrethe	68
Norby, Anne	262
Nørgaard, Sven Peter	335

O

Odgaard, Merete	171 og 307
Olsen, Annette	115 og 232
Olsen, Kirsten f. Herforth	45 og 114
Olsen, Poul	114
Olsen, Susanne	115 og 231
O'Shea, June	245

P

Pedersen, Adam Carsten	308
Pedersen, Klaus Carsten	308
Pers, Agnete	269
Pers, Alexander	147 og 270
Pers, Alexandra Camilla	273
Pers, Alfred	60
Pers, Annette	61 og 148
Pers, Ann-Louise	270
Pers, Bodil f. Schulz	270
Pers, Camilla f. Bramsen	21 og 60
Pers, Charlotte	153 og 274
Pers, Eigil Gottlieb	270
Pers, Eigil	61 og 146
Pers, Georg	147 og 269
Pers, Henrik	153 og 274
Pers, Jan	151 og 273
Pers, Jytte f. Anderberg	269
Pers, Kristian	269
Pers, Lis f. Lykke Nielsen	152
Pers, Maria Christina	273
Pers, Maria Eugenia	147 og 271
Pers, Marie Luise (Lulu) f. Weber	146
Pers, Michael	61 og 152
Pers, Teresa	270
Pers, Torben	269 og 343
Pers, Ulla Andrea Henriette	61 og 150
Pers, Ulla Andrea	273
Petersen, Elinor (Lotte)	239
Petersen, Svend Marin	341
Piat, Michèle	169 og 305
Plesner, Erling	215
Plesner, Marie-Louise	215

Plesner, Mark Anton	215
Plesner, Michala f. Bramsen	103 og 215
Plum, Inger Graves	345

R

Rasmussen, Benedicte	
f. Rohde	195 og 312
Rasmussen, Malene	312
Rasmussen, Signe	312
Rasmussen, Svend-Erik	312
Ricard, Andrea	303
Ricard, Anette f. Meyer	83 og 188
Ricard, Ann Sofie f. Ipsen	303
Ricard, Carl	188
Ricard, Laura	303
Ricard, Lennart	189 og 303
Ricard, Mette f. Houmann	304
Ricard, Peter Vilhelm	189 og 304
Ricard, Rebecca	303
Richman, Raphael	212
Ringsted, Gerda	116
Rohde, Agga f. Bramsen	31 og 86
Rohde, Anne	195 og 309
Rohde, Birgitte f. Bo Jensen	310
Rohde, Benedicte	195 og 312
Rohde, Finn	87 og 194
Rohde, Inge	87 og 192
Rohde, Inge-Margit	
f. Jakobsen	194
Rohde, Michael	195 og 310
Rohde, Morten	310
Rohde, Susanne	195 og 311
Rohde, Svend	86
Rohweder, Gertrud	97 og 207
Rohweder, Grethe f. Bramsen	37 og 96
Rohweder, Jan	97 og 206
Rohweder, Jørgen	96
Rohweder, Kirsten	97 og 208
Rosenquist, Amalie	167
Rosenquist, Lene	167
Rosenquist, Johanne Louise	167
Rothén, Antoinette	94
Rudkjøbing, Annette	255 og 333
Rudkjøbing, Elisabeth	
f. Thulstrup	139 og 255
Rudkjøbing, Jens Andreas	255 og 334
Rudkjøbing, Michael Andreas	332
Rudkjøbing, Mogens	255
Rudkjøbing, Nina	334
Rudkjøbing, Susanne	255 og 332

S

Sandal, Marta	75
Schack, Maria	22
Schmidt, Christina	271
Schmidt, Erik Secher	271
Schmidt, Helene	271
Schmidt, Henrik Baggesen	80
Schmidt, Maria f. Pers	147 og 271
Schmidt, Martin	271
Schmidt, Michael	271
Schmidt, Sophia (Søstier)	
f. Linnemann	29 og 80
Schmith, Elisabeth	
f. Bramsen	39 og 108
Schmith, Harriet	109 og 223
Schmith, Jørgen	109 og 224
Schmith, Poul	108
Schmith, Torben	109 og 225
Schultz, Bodil	270
Schultz, Margit	230
Schyd, Frederik	226
Secher, Kirsten Suzanne	292
Sievert, Christian	165 og 287
Sievert, Erik	164
Sievert, Florence f. Wright	287
Sievert, Lejka	287
Sievert, Lise Benzon	
f. Benzon	65 og 164
Skjoldan, Erik	326

Skjoldan, Rasmus	326
Smidth, Bodil f. Bramsen	23 og 72
Smidth, Frederik	72
Smith, Camilla	16
Smitt, Ole Wagner	265
Solbakken, Ingrid f. Bramsen	105 og 218
Solbakken, Kjell-Erik	218
Solbakken, Vibeke	218
Sonne, Maja	154
Sprechler, Annelise	182
Stage, Alf	78
Stage, Anna Louise (Lise) f. Busch	180
Stage, Annette	181 og 291
Stage, Camilla f. Linnemann	29 og 78
Stage, Else Marie	79
Stage, Frederik Georg	292
Stage, Hanne Pernille	181 og 294
Stage, Hans Georg	79 og 180
Stage, Jens Georg	181 og 292
Stage, Karen Susanne	181 og 293
Stage, Mads Georg	292
Stage, Marie Louise (Mia)	181 og 290
Stage, Kirsten Suzanne f. Secher	292
Storm, Jannick	264
Søndergaard, Jette	340

T

Tøstern, Janni Kiss	263
Thiele, Anders	282
Thiele, Andreas	162
Thiele, Jane	163 og 284
Thiele, Lars	282 og 345
Thiele, Mette f. Benzon	65 og 162
Thiele, Morten	163 og 283
Thiele, Susanne f. Møhl Madsen	282
Thiele, Thomas	163 og 282
Thiele, Vinca	282 og 344
Thulstrup, Andreas	138
Thulstrup, Anne-Marie	256 og 335
Thulstrup, Birthe f. Jensen	256
Thulstrup, Christian	256 og 336
Thulstrup, Elisabeth	139 og 255
Thulstrup, Else f. Bache	57 og 138
Thulstrup, Gretel f. Hilbig	257
Thulstrup, Hans Otto	139 og 256
Thulstrup, Ida	139 og 258
Thulstrup, Johanne (Hanne)	139 og 259
Thulstrup, Louise	257
Thulstrup, Niels	257
Thulstrup, Niels Andreas	139 og 257
Tiklev, Camilla	311
Tiklev, Caroline	311
Tiklev, Palle	311
Tiklev, Susanne f. Rohde	195 og 311
Timmermann, Charlotte	228
Timmermann, Irene f. Hauch	113 og 228
Timmermann, Nana	228
Timmermann, Poul	228
Touché, Cynthia la	166
Tranum-Jensen, Harriet	
f. Schmith	109 og 223
Tranum-Jensen, Jørgen	233
Troels-Smith, Axel	198
Troels-Smith, Birgit	199 og 318
Troels-Smith, Birgitte	
f. Fleischer	317
Troels-Smith, Elsebeth	
f. Blom	89 og 198
Troels-Smith, Henrik	199 og 316
Troels-Smith, Jesper	317
Troels-Smith, Nicolai	317
Troels-Smith, Preben	199 og 317

V

Vasegaard, Dorte	229
Vegner, Barbara f. Grut	135 og 250
Vegner, Knud	250
Vilstrup, Bo	243
Vilstrup, Jette f. Krarup	127 og 243
Vilstrup, Kathrine	243

Vilstrup, Lars	243
Vænerberg, Gunvor	118

W

Weber, Marie Luise (Lulu)	146
Weiling, Lise	311
Westrup, Anker	185 og 288
Westrup, Bodil	185 og 289
Westrup, Elizabeth (Bette)	
f. Falck	77 og 176
Westrup, Hanne f. Grantzau	288
Westrup, Jens	176
Westrup, Karin	288
Westrup, Ulrik	288
Wiberg, Annette f. Bramsen	105 og 216
Wiberg, Bo	216
Wiberg, Ole	216
Wiberg, Pernille	216
Willoch, Christian	201 og 320
Willoch, Jan	201
Willoch, Jannike	201 og 321
Willoch, Marianne	201 og 319
Willoch, Thorbjørn	201
Willoch, Vibeke f. Blom	89 og 201
Wilhelmsen, Charlotte	193 og 308
Wilhelmsen, Fritz	192
Wilhelmsen, Inge f. Rohde	87 og 192
Wright, Florence	287
Wulff, Willie	80

Stamtavle for Luis og Camilla Bramsens efterslægt

2. GENERATION

3. GENERATION

4. GENERATION

5. GENERATION

6. GENERATION

7. GENERATION

Julius Bramsen
f. 20.1.1845
d. 14.3.1925

1874

Camilla Smith
f. 13.10.1848
d. 7.12.1931

Eigil Boe Bramsen 1904 Louise Busse
f. 15.8.1877 f. 4.5.1878
d. 23.5.1952

Svend Boe Bramsen 1907 Irene Busse
f. 19.12.1878 f. 1.6.1882
d. 23.7.1973 d. 30.3.1961

Inger Bramsen
f. 5.9.1881
d. 4.1.1968

Rigmor Bramsen
f. 26.8.1883
d. 26.5.1966

Else Bramsen 1911 Hans H. Herforth
f. 26.4.1886 (oplys) f. 5.2.1885
d. 19.3.1976 d. 19.7.1937

Mogens Bramsen 1933 Antoinette Rothen
f. 30.11.1905 f. 20.9.1912

Grethe Bramsen 1937 Jørgen Rohweder
f. 23.3.1910 27.3.1904
d. 14.9.1980

Henrik Boe Bramsen 1934 Inger Jensen
f. 11.6.1908 f. 4.6.1912

Gertrud Bramsen 1944 Svend Jacobsen
f. 31.3.1910 f. 5.4.1898

Ernst Boe Bramsen 1938 Ebba Grut
f. 1.11.1911 f. 1.3.1914

Peter Boe Bramsen 1940 Marie-Louise (Pia) Andersen
f. 21.4.1913 f. 28.11.1916

Marianne Bramsen 1943 Asger Lou
f. 30.1.1915 f. 7.6.1914

Elisabeth Bramsen 1945 Poul Schmith
f. 28.8.1917 f. 27.6.1916

Harald Boe Bramsen 1945 Birgit Kandrup
f. 16.3.1921 f. 13.9.1921

Agnete Herforth 1935 Adam Hauch
f. 25.3.1912 (oplys) f. 18.7.1909

Kirsten Herforth 1947 Poul Olsen
f. 28.9.1921 f. 8.2.1923
d. 2.12.1970

Eric Bramsen 1962 Lisbeth Frandsen
f. 8.4.1935 f. 2.10.1940

Mikael Bramsen 1965 Elizabeth Lange
f. 24.12.1940 f. 23.11.1943

Jan Rohweder f. 28.7.1938

Gertrud Rohweder 1967 Walter Deck
f. 19.2.1942 f. 29.12.1936

Kirsten Rohweder 1978 Poul Michael Høyrup
f. 1.6.1946 f. 2.2.1950

Jens Peter Bramsen 1956 Ingrid Marie Nielsen
f. 28.6.1935 f. 13.5.1933

Svend Bramsen f. 6.5.1938

Louise Bramsen 1965 Philippe de Champfleury
f. 28.10.1942 f. 5.1.1942

Grethe Jacobsen 1970 Raphael Richman
f. 5.2.1945 (oplys) f. 1.11.1940

Nina Jacobsen 1973 Niels Christian Ahn
f. 30.10.1946 f. 7.5.1945

Birgitte Bramsen 1962 Ole Lembcke
f. 28.8.1939 f. 20.6.1935

Michala Bramsen 1971 Erling Plesner
f. 8.5.1942 f. 31.3.1936

Annette Bramsen 1969 Ole Wiberg
f. 31.8.1941 f. 18.5.1941

Bodil Bramsen f. 19.7.1944

Ingrid Bramsen 1975 Kjell-Erik Solbakken
f. 1.7.1947 f. 25.5.1949

Jette Lou 1971 Erik Bendtsen
f. 26.9.1943 f. 2.11.1944

Kristian Lou f. 27.4.1945

Anders Lou f. 8.3.1947

Jakob Lou f. 15.12.1950

Harriet Schmith 1968 Jørgen Tranum-Jensen
f. 17.10.1946 f. 19.6.1945

Jørgen Nikolaj Schmith f. 24.11.1947

Torben Schmith f. 28.12.1956

Benedikte Bramsen 1977 Frederik Schydt
f. 5.2.1948 (oplys) f. 27.8.1945

Thomas Boe Bramsen f. 22.10.1953

Irene Hauch 1960 Poul Timmermann
f. 4.9.1935 (oplys)

Carsten Hauch 1966 Dorte Vasegaard
f. 20.4.1939 f. 7.5.1941

Andreas Hauch 1970 Margit Gordon Schultz
f. 11.11.1941 f. 12.11.1947

Susanne Olsen f. 21.11.1948 d. 9.1.1978

Annette Olsen f. 24.3.1952

Niels Bramsen f. 30.10.1963
Jens Bramsen f. 17.4.1966

Morten Bramsen f. 25.3.1970
Anders Bramsen f. 28.11.1974
Carsten Bramsen f. 16.9.1977

Kim Christoph Deck f. 16.8.1971
Marie-Louise (Malu) Deck f. 17.9.1973

Eigil Høyrup f. 7.5.1978
Marie Bramsen f. 15.7.1958
Christian Bramsen f. 15.10.1960
Berthe Bramsen f. 2.8.1963
Sophie Bramsen f. 28.9.1967
Olga Bramsen f. 13.12.1973

Alice Isabelle de Champfleury f. 24.4.1967
Clementine Marie-Anne de Champfleury f. 4.11.1970

Annetette Ahn f. 27.8.1974
Peter Christian Ahn f. 23.5.1976

Lars Boe Lembcke f. 20.2.1963
Klaus Boe Lembcke f. 25.7.1964
Jens Ole Boe Lembcke f. 22.9.1967

Mark Anton Plesner f. 14.6.1972
Marie Louise Plesner f. 16.5.1977

Pernille Muxoll Wiberg f. 27.9.1971
Bo Michael Muxoll Wiberg f. 30.6.1974

Vibeke Solbakken f. 30.8.1978

Anders Lou Bendtsen f. 27.5.1976

Charlotte Timmermann f. 29.9.1961
Nana Christine Timmermann f. 12.9.1964

Adam Jacob Hauch f. 25.11.1967
Simon Carsten Hauch f. 27.12.1969

Michael Erik Hauch f. 13.11.1971
Julie Beatrice Gordon Hauch f. 27.2.1974

2. GENERATION

3. GENERATION

4. GENERATION

5. GENERATION

6. GENERATION

7. GENERATION

	Ingeborg Heering 1898 f. 1.6.1870 d. 28.10.1914	Fritz Jacobsen f. 7.10.1868 d. 13.12.1937	Ellen Margrethe (Mugs) Jacobsen f. 20.11.1906 d. juni 1930			Christian Ulrik Leth f. 1.11.1959 Torben Støvring Leth f. 26.3.1961 Niels Peter Støvring Leth f. 26.3.1962 Anders Michael Støvring Leth f. 12.9.1964			
	Peter F. Heering (III) f. 1.4.1872 d. 25.12.1896		Harald Leth 1930 f. 5.1.1899	Gerda Ringsted f. 3.1.1896	Ejvind Leth 1958 f. 18.1.1930	Inger Margrethe Jensen f. 15.1.1925	Christine Monberg 1971 f. 30.7.1948 2. gang	Nils Marstrand (oplys) Erik Skjoldan	Rasmus Skjoldan f. 3.5.1977
	Marie Heering 1898 f. 21.3.1874 d. 31.5.1965	Kai Leth f. 21.7.1872 d. 14.11.1958	Torben Leth 1925 f. 23.12.1899 d. 14.3.1928	Gunvor Vänerberg f. 3.6.1902	Jytte Leth 1948 f. 25.8.1926	Ib Monberg f. 30.1.1916	Vibeke Monberg 1978 f. 21.4.1951	Istvan Geza Arpad Dobsa f. 22.1.1941	Ulrik Pedersen Dobsa f. 11.3.1875 Anne-Maria Dobsa f. 19.9.1979
			Peter Leth 1929 f. 27.4.1901	Iben Ingemann f. 19.1.1910	Henrik Leth 1957 f. 11.12.1930	Lise Norup f. 14.12.1935	Carsten Leth f. 24.9.1958 - d. 6.11.1958 Jakob Leth f. 23.11.1959 Merete Leth f. 30.12.1962 Iben Leth f. 5.10.1967		
			Benedicte Leth 1939 f. 1.11.1918	Godfred Hartmann f. 24.7.1913	Alice Hartmann 1972 f. 21.12.1942	Hans Aspöck f. 14.3.1943	Louise Emilie Aspöck f. 4.9.1972 Marie Frederikke Aspöck f. 12.8.1974		
			2. gang 1969	Fritz Michael Hartmann f. 25.2.1909	Johan Peter Hartmann f. 29.1.1946				
			Peter F. Heering (IV) 1933 f. 5.4.1908	Lissen Ipsen f. 13.2.1913	Peter F. Heering (V) 1962 f. 26.8.1934	Susanne Mørch f. 12.10.1938	Christel Heering f. 10.7.1963 Henrik Heering f. 4.3.1965 - d. 22.8.1965 Peter Frederik Suhm Heering (VI) f. 14.3.1967 Christoffer Ole Heering f. 6.12.1968 Gregers Adam Heering f. 3.12.1974		
					William Heering 1965 f. 7.4.1937	Elinor Martha (Lotte) Petersen f. 22.5.1939	Nicolai Heering f. 13.5.1968		
					Rosemarie Heering 1966 f. 7.6.1942 d. 1.11.1967	Bertil Bernadotte af Wisborg f. 6.10.1935			
			Kirsten Heering 1935 f. 16.1.1911	Niels Krarup f. 14.7.1907	Susanne Krarup 1957 f. 17.12.1935	Preben Foged f. 29.12.1927	Niels Tækker Foged f. 11.1.1961 Camilla Foged f. 15.3.1963 Eline Foged f. 24.4.1966		
Harriet Bramsen f. 17.4.1846 d. 20.4.1913	William Heering 1907 f. 8.4.1876 d. 21.7.1936	Emilie Meyer f. 8.12.1882 d. 17.9.1971			Birgitte Krarup 1962 f. 14.6.1938	Kim A. Hueg f. 6.7.1938	Alan Kim Hueg f. 26.10.1966 Lena Kim Hueg f. 21.3.1970		
1869					Jette Krarup 1970 f. 25.6.1943	Bo Vilstrup f. 1.12.1942	Kathrine Foss Vilstrup f. 20.8.1972 Lars Foss Vilstrup f. 6.4.1975		
Peter N. Heering (II) f. 16.12.1838 d. 1.2.1924			Else Heering 1938 f. 17.4.1914	Preben von Essen f. 10.4.1909 d. 26.6.1948	Marianne von Essen 1962 f. 17.5.1940	Søren Haslund-Christensen f. 18.5.1933	Charlotte Claudie Haslund-Christensen f. 6.6.1963 Michael Henning Haslund-Christensen f. 12.1.1965 Louise Emilie Margareta Haslund-Christensen f. 19.4.1968		
					Michael von Essen 1971 f. 29.4.1943	June O'Shea	Sarah O'Neill von Essen f. 26.3.1975		
			Harriet (Musse) Hansen 1931 f. 28.3.1901 d. 17.6.1972	Hans Konow f. 6.11.1899 d. 14.6.1975	Morten Konow f. 29.10.1934 d. 26.6.1935		Peter Wilhelm Konow f. 25.5.1967		
					Lennart Konow 1960 f. 8.7.1936	Karen Herting f. 25.7.1936			
			Bodil Heering 1900 f. 9.12.1877 d. 2.1.1959	Allan Hansen f. 10.4.1875 d. 11.4.1941	Emily Hansen 1929 f. 27.8.1905	Ruthwen Jürgensen f. 12.5.1903 d. 7.10.1967	Dorthe Pernille Friis f. 3.2.1956 Malene Charlotte Friis f. 23.3.1959		
							Michael John Ruthwen Lewisohn f. 28.11.1959 Nicholas David Anthony Lewisohn f. 4.9.1964		
							Camilla Leistiko f. 7.11.1962 Karoline Leistiko f. 28.6.1966 Thomas Otto Ruthwen Leistiko f. 1.12.1971		
			Harald Grut 1945 f. 26.10.1916	Irina Freiman f. 18.7.1919	Barbara Grut 1975 f. 28.10.1945	Knud Vegner f. 14.12.1943			
					Patricia Grut f. 20.9.1951				
			Bertha Heering 1934 f. 14.12.1912	Carl Bohn f. 22.11.1909 d. 11.9.1941	Marie Louise Bohn 1956 f. 14.11.1935	Erik Sophus Dinesen f. 29.2.1928	Birgitte Ida Dinesen f. 12.1.1958 Anne Viveka Dinesen f. 8.1.1960 Charlotte Dinesen f. 29.11.1966		
			2. gang 1948	Victor Jensen f. 29.8.1899 d. 6.6.1970	Dorrit Bohn 1967 f. 13.3.1938	Henning Lars Peter Jensen f. 5.6.1941	Jacob Jensen f. 9.9.1969 - d. 8.3.1974 Marlene Bohn Jensen f. 24.3.1975		
					Carl Bohn 1970 f. 8.9.1941	Kirsten Nielsen f. 10.12.1945	Christian Bohn f. 31.3.1971 Camilla Bohn f. 17.1.1975		

Ludvig Ernst Bramsen (III)
f. 9.9.1847
d. 20.6.1914

1873

Maria Schack
f. 4.4.1846
d. 25.7.1903

Elisabeth Bramsen 1898 Niels Haagen Bache
f. 3.2.1876 f. 7.6.1869
d. 29.4.1941 d. 6.4.1953

Elise Bache 1922 Andreas Thulstrup
f. 7.4.1899 f. 7.7.1897
d. 3.1.1955

Henrik Bache 1928 Karen Linde
f. 8.2.1902 f. 8.1.1903
d. 6.9.1973 d. 3.11.1962

2. gang 1964 Karen Bundgaard
f. 17.3.1928

Anders Bache 1938 Inger Budde-Lund
f. 7.7.1906 f. 13.10.1910
d. 25.10.1966

Ole Bramsen 1941 Grete Gammeltoft
f. 20.1.1914 f. 31.5.1920

Eigil Pers 1929 Marie Louise (Lulu) Weber
f. 5.4.1902 f. 20.5.1906
d. 22.4.1965

Camilla Bramsen 1900 Alfred Pers
f. 21.7.1879 f. 3.1.1865
d. 7.8.1964 d. 26.4.1928

Annette Pers 1940 Henning Nørgaard Andersen
f. 13.11.1903 f. 9.8.1905
d. 28.5.1978 d. 28.8.1958

Ulla Pers 1928 Erik Lærum
f. 18.5.1908 (optant) f. 5.8.1903
d. 9.3.1975

2. gang 1937 Alfonso Benavides
f. 23.1.1901

Michael Pers 1948 Lis Lykke Nielsen
f. 1.8.1920 f. 1.5.1922

Elisabeth Thulstrup 1944 Mogens Rudkjøbing
f. 10.9.1923 f. 6.9.1915

Hans Otto Thulstrup 1950 Birthe Jensen
f. 4.8.1925

Niels Thulstrup 1965 Gretel Hilbig
f. 25.1.1929 f. 19.4.1940

Ida Thulstrup 1953 Per Knudsen
f. 5.3.1931 f. 11.9.1932

Johanne Thulstrup 1958 Bjarne Michelsen
f. 23.1.1936 f. 24.1.1936

Niels Hågen Bache 1952 Bibi Christensen
f. 17.12.1929 f. 3.10.1930

Erik Bache 1956 Hanne Larsen
f. 23.1.1932 f. 14.11.1936

Karsten Bache 1960 Anne Nørby
f. 18.5.1935 f. 15.9.1936

Claus Bache 1964 Lone Parst
f. 4.4.1942 (optant) f. 17.4.1942

2. gang 1979 Janni Kiss Testern
f. 23.1.1949

Liselotte Bache 1963 Jannick Storm
f. 29.11.1939 (optant)

Jette Bache 1971 Ole Wagner Smitt
f. 21.2.1943 f. 9.5.1944

Marianne Bache 1973 Hans Haagen Larsen
f. 30.1.1948 (optant)

Birte Bramsen 1971 Per Larsen Jensen
f. 1.10.1942 f. 6.12.1932

Bent Bramsen 1971 Susan Birkmand
f. 5.7.1946 f. 10.3.1949

Georg Pers 1958 Jytte Anderberg
f. 5.3.1931 f. 4.8.1935

Alexander Pers 1960 Bodil Schultz
f. 19.6.1933 f. 23.4.1939

Maria Pers 1962 Erik Secher Schmidt
f. 8.5.1938 f. 4.1.1937

Christine Nørgaard Andersen 1970 Ross Maxwell Brealey
f. 27.12.1948 f. 22.2.1948

Jan Pers 1965 Maria Christina Laure
f. 15.8.1930 f. 11.10.1943

Henrik Pers f. 7.6.1949
Charlotte Pers f. 4.7.1952

Susanne Marie Rudkjøbing f. 3.10.1945 Michael Andreas Rudkjøbing f. 12.8.1971

Annette Louise Rudkjøbing f. 14.2.1917

Jens Andreas Rudkjøbing Charlotte Kæll
f. 17.1.1956 (optant)

Nina Elisabeth Rudkjøbing f. 16.8.1975

Anne-Marie Thulstrup 1978 Sven Peter Nørgaard
f. 1.12.1951 f. 18.2.1950

Christian Andreas Thulstrup f. 24.1.1956

Louise Thulstrup f. 15.3.1967
Niels Thulstrup f. 11.4.1970

Pia Knudsen f. 24.5.1954
Mette Knudsen f. 7.12.1956
Ulla Knudsen f. 23.11.1960
Rikke Knudsen f. 14.12.1971

Jess Andreas Michelsen f. 26.12.1958
Jacob Michelsen f. 11.7.1961
Bodil Kristine Michelsen f. 12.5.1965

Niels Bache 1973 Jette Søndergaard
f. 8.11.1952 f. 10.5.1952

Lise Bache Svend M. Petersen
f. 14.11.1956 f. 5.5.1954

Bo Bache f. 25.9.1960

Ellen Elisabeth Bache f. 14.8.1956
Thomas Bache f. 9.6.1962

Mette Bache f. 17.4.1962
Peter Bache f. 25.7.1966

Jesper Storm Bache f. 25.3.1967
Susanne Storm Bache f. 14.6.1969

Søren Bache Larsen f. 27.4.1976

Pia Larsen Jensen f. 26.12.1971
Nina Larsen Jensen f. 26.9.1977

Annette Bramsen f. 28.8.1978

Torben Pers f. 19.10.1959
Kristian Pers f. 8.9.1961
Agnete Pers f. 27.3.1964

Teresa Pers f. 4.10.1961
Ann-Louise Pers f. 11.5.1965
Eigil Pers f. 25.9.1966

Helene Secher Schmidt f. 1.10.1962
Michael Secher Schmidt f. 1.4.1964
Martin Secher Schmidt f. 10.1.1969
Maria Christina Secher Schmidt f. 5.1.1972

Christian John Nørgaard Brealey f. 16.6.1973

Alexandra Camilla Pers f. 9.6.1970
Ulla Andrea Pers f. 5.8.1972

Fortsat fra side 360

2. gang 1910
Astrid Branth
f. 18.9.1875
d. 11.12.1959

Harriet Bramsen 1904 Axel E. Lemming
f. 18.1.1881 f. 14.2.1873
d. 15.12.1924 d. 30.12.1931

Ellen Bramsen 1901 Otto Benzon
f. 17.3.1883 f. 17.1.1856
d. 4.8.1965 d. 16.5.1927
2. gang 1934 Cæsar Kunwald
f. 25.7.1870
d. 26.11.1946

Ludvig Ernst Bramsen(IV) 1934 Margrethe Nissen
f. 12.12.1910 f. 21.6.1910

Bo Bramsen 1941 Marie Louise Meyer
f. 6.10.1912 f. 5.2.1920

Bodil Bramsen 1942 Alfred Holter
f. 5.11.1914 f. 19.5.1884
d. 17.7.1948
2. gang 1959 Frederik Smidth
f. 24.7.1889
d. 9.12.1976

Jørgen Lemming 1936 Maja Sonne
f. 23.8.1905 (opløst) f. 20.9.1913
2. gang 1942 Henny Mik-Meyer
f. 7.10.1919
d. 1.3.1946

Maria (Mis) Lemming 1929 Frederik Fabricius-Bjerre
f. 30.5.1907 f. 9.1.1903
d. 26.8.1938

Harriet Lemming 1932 Even Ibsen
f. 5.1.1911 f. 14.9.1903

Nina Lemming 1939 Arthur Jensen
f. 20.7.1914 f. 22.3.1898
d. 30.5.1952

Mette Benzon 1923 Andreas Thiele
f. 23.10.1902 f. 30.3.1889
d. 10.3.1939

Lise Benzon 1935 Kay Christensen
f. 23.3.1905 f. 24.6.1899
2. gang 1945 Erik Sievert
f. 5.8.1897
d. 27.2.1961

Ludvig Ernst Bramsen (V) 1961 Cynthia Rosalina La Touché
f. 5.4.1935 (opløst) f. 30.8.1934

Sten Ulrik Bramsen 1961 Lene Rosenquist
f. 16.2.1940 (opløst) f. 18.8.1942

Ida Elisabeth Bramsen 1965 Darell Doty Bigner
f. 12.2.1944 (opløst) f. 5.12.1940

Christopher Bo Bramsen 1968 Michèle Piat
f. 27.4.1943 f. 28.7.1943

Bolette Bramsen 1971 Peter Kjeld Mogensen
f. 20.5.1946 f. 26.6.1939

Joachim Bo Bramsen 1975 Merete Odgård
f. 27.9.1947 f. 8.3.1949

Helle Holter 1968 Jeremy Hopkinson
f. 26.2.1946 f. 28.8.1943

Alfred (Alf) Holter 1969 Lise Jensen
f. 13.2.1948 (opløst) f. 5.12.1944

Marianne Ibsen 1958 Jørgen S.H. Clemensen
f. 23.3.1934 f. 4.2.1924

Harriet B. Ibsen
f. 14.2.1936

Axel Ibsen 1963 Lene Kathrine Klemmensen
f. 30.11.1939 f. 1.6.1943

Mette Nyegård Jensen 1966 Tage Borvang
f. 28.3.1943 (opløst) f. 7.4.1939
2. gang 1978 Bo Frederik Møllander
f. 23.10.1941

Peder Nyegård Jensen 1969 Sharon Jo
f. 28.6.1946 f. 4.1.1942

Jens Nyegård Jensen 1974 Elisabeth Krogh
f. 5.10.1948 f. 3.2.1953

Thomas Thiele 1946 Susanne Møhl Madsen
f. 9.12.1926 f. 3.6.1924

Morten Thiele 1954 Jytte Jarl
f. 5.10.1928 f. 21.6.1929
d. 8.5.1958

Jane Thiele f. 5.3.1930
Suzette van Hauen 1962 Ole Brøndum-Nielsen
f. 7.8.1941 (opløst) f. 1937
2. gang 1970 Rolf Bagger

Kristine Kay Christensen 1956 Lasse Hemmingsen
f. 29.10.1937 f. 8.10.1935

Christian Sievert 1968 Florence Wright
f. 30.6.1942 f. 11.3.1948

Maria Benedicte Bramsen f. 16.3.1963
Luis Ernst Bramsen (VI) f. 3.2.1965

Kristine Bramsen f. 5.5.1962
Mikkel Bramsen f. 20.3.1964
Amalie Rosenquist f. 16.6.1966
Johanne Louise Rosenquist f. 22.10.1968

Margrethe Camilla Bigner f. 26.12.1966
Frances Melissa Bigner f. 23.6.1971
Andrea Elisabeth Bigner f. 2.4.1973

Stephanie Maia Bramsen f. 29.12.1975

Camilla Mogensen f. 4.9.1972
Nina Christine Mogensen f. 7.10.1974

Gry Bramsen f. 24.1.1972
Thor Bramsen f. 24.1.1976
Freja Bramsen f. 24.1.1976

Peter John Hopkinson f. 18.11.1969
Cecilia Ann Hopkinson f. 22.2.1972
Theresa Janet Hopkinson f. 19.7.1974

Lars Ulrik Clemensen f. 24.5.1961
Jan Filip Clemensen f. 29.4.1964
Anne Marie Clemensen f. 26.4.1966

Kathrine Houmøller Ibsen f. 4.10.1963
Even Ibsen f. 18.5.1965

Claus Michael Borvang f. 2.10.1966
Maria Louise Borvang f. 23.1.1969

Kevin William Jensen f. 8.10.1963
Kirsten Lemming Jensen f. 20.4.1971

Vinca Marie Thiele f. 18.7.1945
Lars Andreas Thiele Inger Graves Plum
f. 17.2.1953 f. 3.7.1952
Anders Thiele f. 4.3.1961

Jens Andreas Thiele Jarl 1958 Lucia Fernandez Diaz
f. 7.1.1955 f. 22.7.1956
Jette Malene Thiele Jarl f. 18.4.1956

Mette Sofie Jarl f. 3.5.1980

Mikkel Hemmingsen f. 5.6.1957
Laurids Hemmingsen f. 24.12.1958
Jonas Hemmingsen f. 4.3.1965

Lejka Lise Sievert f. 20.1.1972

2. GENERATION

William Bramsen
f. 1.2.1849
d. 11.6.1850

William Sophus Bramsen
f. 10.8.1850
d. 8.12.1881

Alfred Bramsen
f. 4.10.1851
d. 21.5.1932
1874
Wilhelmine Hecht
f. 1.4.1850
d. 3.10.1932

Eliza Bramsen
f. 11.9.1853
d. 22.10.1937

1881

Hans Linnemann
f. 18.5.1855
d. 7.1.1936

3. GENERATION

Henry Bramsen 1903
f. 3.10.1875
d. 28.1.1919

Karen Bramsen 1903
f. 28.6.1877
d. 22.9.1955

Camilla Linnemann 1907
f. 18.11.1882
d. 14.5.1940

Sophia (Søster) Linnemann 1908
f. 4.7.1884
d. 24.4.1976

2. gang

Willie Wulff
f. 15.3.1881
d. 14.4.1962
Henrik Baggesen Schmidt
f. 29.8.1876
d. 29.3.1956

4. GENERATION

Kirsten Falck 1930
f. 2.10.1904

Elisabeth (Bette) Falck
f. 16.4.1911
d. 17.10.1975
Alice Falck f. 6.9.1915

Else Marie Stage f. 13.9.1909 d. 31.10.1919

Hans Georg Stage 1940
f. 5.10.1911

Per Linnemann-Schmidt 1939
f. 18.5.1912

Jørgen Flemming Ravn
f. 19.10.1903

Jens Westrup
f. 20.3.1903
d. 26.1.1976

Annelise Sprechler
f. 10.1.1918
d. 18.12.1969

5. GENERATION

Anker Westrup 1961
f. 23.9.1935

Bodil Westrup f. 15.9.1940

Marie Louise (Mia) Stage 1965
f. 19.4.1941

Annette Stage 1962
f. 5.6.1942

Jens Georg Stage 1972
f. 21.5.1945

Karen Susanne Stage 1972
f. 15.12.1946

Hanne Pernille Stage 1976
f. 15.12.1946

Ole Sprechler Linnemann-Schmidt 1965
f. 20.3.1940

Henrik Sprechler Linnemann-Schmidt 1968
f. 22.2.1942

Thea Linnemann-Schmidt 1966
f. 1.6.1943

Hanne Grantzau
f. 19.2.1939

Bent Krag
f. 13.5.1935

John Casparis
f. 13.5.1935

Kirsten Suzanne Secher

Jesper Malthe Borch
f. 28.1.1947

John Kjær Hansen
f. 15.4.1948

Vibeke Ravnsgaard Nielsen
f. 27.7.1948

Jane Howard Cook
f. 27.7.1948

Beppino (Bepi) Mottes
f. 17.3.1939

6. GENERATION

Karin Westrup f. 22.4.1964
Ulrik Westrup f. 11.1.1967

Mette Louise Krag f. 29.10.1966
Anne Cathrine (Trine) Krag f. 25.10.1969

Thomas Hans Casparis f. 18.12.1969
Lisa Jane Casparis f. 23.12.1971

Mads Georg Stage f. 12.7.1973
Frederik Georg Stage f. 4.2.1976

Christian Malthe Borch f. 11.8.1974

Henrik Kjær Hansen f. 2.12.1976

Sieffen Martin Linnemann-Schmidt f. 4.6.1972

Annelise Howard Linnemann-Schmidt f. 2.4.1970
Hans Howard Linnemann-Schmidt f. 24.5.1971

Christian Linnemann Mottes f. 3.4.1967

Torben Linnemann Mottes f. 13.8.1970

Louise Linnemann Mottes f. 16.10.1975

2. GENERATION

3. GENERATION

4. GENERATION

5. GENERATION

6. GENERATION

Kirsten Bramsen 1909 Vilhelm Meyer
 f. 31.5.1884 f. 14.6.1878
 d. 30.8.1934 d. 8.1.1935

Luis (Ib) Bramsen
 f. 18.11.1885
 d. 19.8.1916

Aage Bramsen
 f. 4.6.1855
 d. 24.9.1921

1883

Otilie Grip
 f. 3.8.1853
 d. 11.8.1933

Agga Bramsen 1912 Svend Rohde
 f. 10.9.1887 f. 13.11.1872

Finn Rohde 1939 Inge-Margit Jacobsen
 f. 23.4.1917 f. 4.4.1918

Aagot Bramsen 1915 Gotfred Blom
 f. 9.5.1891 f. 30.9.1888
 d. 28.10.1977

Einar Octavius Bramsen
 f. 1.10.1857
 d. 24.11.1916

1887

Therese Beckwith-Lohmeyr
 f. 16.10.1851
 d. 14.8.1926

Marie Christine Bramsen
 f. 30.5.1863
 d. 26.2.1923

William (Willie) Bramsen 1922 Marie Brockmeyer
 f. 7.10.1889 f. 30.12.1888
 d. 27.8.1959 d. 21.10.1934

2. gang 1936 Grethe Dohse
 f. 12.12.1905
 d. 24.6.1976

Thea Meyer 1932 Kaj Ahlefeldt-Laurvig
 f. 9.12.1910 f. 12.2.1903

Rose-Marie Meyer 1937 Hugh Barton
 f. 29.7.1913 f. 17.1.1911

Anette Meyer 1942 Carl Ricard
 f. 5.11.1916 f. 26.9.1902
 d. 16.4.1976

Marie-Louise Meyer 1941 Bo Bramsen
 f. 5.2.1920 f. 6.10.1912

Inge Rohde 1945 Fritz Wilhelmson
 f. 5.1.1914 (optant) f. 6.11.1918

Karsten Blom 1940 Lilly Larsen
 f. 29.1.1916 f. 5.11.1915

Elsebeth Blom 1940 Axel Troels-Smith
 f. 7.4.1917 f. 7.8.1912

Ulrik Blom
 f. 23.4.1921
 d. 11.10.1940

Vibeke Blom 1949 Jan Willoch
 f. 3.9.1927 f. 15.12.1924

Bente Blom 1952 Erling Bernhoft
 f. 1.11.1928 f. 6.4.1923

Kirsten Ahlefeldt-Laurvig 1956 Graeme Gordon
 f. 19.9.1933 f. 11.9.1930

Preben Ahlefeldt-Laurvig 1963 Britta Klingenberg
 f. 20.4.1936 f. 1.3.1939

Ulrik Ahlefeldt-Laurvig 1962 Sara Crisler
 f. 25.3.1939 f. 3.8.1940

Merete Ahlefeldt-Laurvig 1963 Claus Ahlefeldt-Laurvig-Bille ..
 f. 1.4.1943 (optant)

2. gang 1976 Carl Lüttichau
 f. 19.8.1935

Susannah Barton 1964 Michael Adlington
 f. 31.3.1941 f. 9.3.1936

Lennart Ricard 1970 Ann Sofie Ipsen
 f. 4.5.1943 f. 25.1.1947

Peter Vilhelm Ricard 1972 Mette Houmann
 f. 1.8.1945 f. 2.6.1948

Christopher Bo Bramsen 1968 Michèle Piat
 f. 27.4.1943 f. 28.7.1943

Bolette Bramsen 1971 Peter Kjeld Mogensen
 f. 20.5.1946 f. 26.6.1939

Joachim Bo Bramsen 1975 Merete Odgård
 f. 27.9.1947 f. 8.3.1949

Charlotte Wilhelmson 1976 Klaus Carsten Pedersen
 f. 17.5.1946 f. 3.8.1943

Anne Rohde 1962 Jørn Lykke Munk
 f. 15.7.1940 f. 6.1.1941

Michael Rohde 1965 Birgitte Bo Jensen
 f. 30.7.1942 f. 12.7.1941

Susanne Rohde 1968 Palle Tiklev
 f. 7.3.1946 f. 2.6.1943

Benedicte Rohde 1974 Svend-Erik Rasmussen
 f. 18.2.1950 f. 13.5.1950

Thomas Blom 1961 Ann-Mari Hansen
 f. 19.3.1941 (optant) f. 25.1.1943

Gotfred Blom 1969 Lise Weiling
 f. 4.3.1945 f. 26.5.1946

Melanie Blom 1975 Peter Lange
 f. 11.6.1953 f. 10.8.1953

Henrik Troels-Smith f. 15.9.1941

Preben Troels-Smith 1971 Birgitte Fleischer
 f. 26.10.1942 f. 10.12.1948

Birgit Troels-Smith 1970 Michael Blædel
 f. 4.6.1947 f. 18.2.1943

Marianne Charlotte Willoch 1973 Johan Francke
 f. 31.10.1951 f. 14.8.1949

Christian Peter Willoch Kristin Enger
 f. 26.1.1953 f. 19.2.1955

Jannike Beate Willoch f. 24.4.1958

Thorbjørn Willoch f. 3.8.1963

Ulrik Iean Bernhoft f. 3.12.1953

James Henry Gordon f. 4.12.1957
 Nicola Anne Gordon f. 22.8.1959
 Jeanette Thea Gordon f. 13.2.1961
 Sarah Jane Gordon f. 11.3.1965

Christian Benedicht Ahlefeldt-Laurvig f. 7.7.1965
 Ditlev Erik Ahlefeldt-Laurvig f. 10.4.1967

Niels Brent Ahlefeldt-Laurvig f. 15.4.1963
 Lennart James Ahlefeldt-Laurvig f. 8.3.1965
 Christina Ahlefeldt-Laurvig f. 22.4.1970

Michael Preben Ahlefeldt-Laurvig-Bille f. 26.2.1965
 Susanne Ingrid Ahlefeldt-Laurvig-Bille f. 4.3.1967
 Manon Kirsten Lüttichau f. 1.6.1980

Mark Eric Barton Adlington f. 17.5.1965
 Hugh Michael Barton Adlington f. 7.12.1968

Laura Emilie Ricard f. 11.9.1971
 Andrea Kathrine Ricard f. 23.10.1972
 Rebecca Julie Ricard f. 16.4.1975

Stephanie Maia Bramsen f. 29.12.1975

Camilla Mogensen f. 4.9.1972
 Nina Christine Mogensen f. 7.10.1974

Gry Bramsen f. 24.1.1972
 Thor Bramsen f. 24.1.1976
 Freja Bramsen f. 24.1.1976

Adam Carsten Pedersen f. 16.10.1976

Peter Munk f. 13.7.1963
 Pernille Munk f. 31.8.1965
 Jesper Munk f. 13.11.1966

Morthe Rohde f. 17.12.1967

Camilla Tiklev f. 8.6.1970
 Caroline Tiklev f. 18.11.1973

Signe Rasmussen f. 16.2.1975
 Malene Rasmussen f. 16.2.1975

Benedikte Blom f. 10.1.1971
 Charlotte Blom f. 8.2.1974
 Philip Grip Blom f. 8.2.1974

Jacob Andreas Blom f. 11.4.1970
 Camilla Charlotte Blom f. 27.1.1973

Patricia Lange f. 5.1.1978

Nicolai Troels-Smith f. 21.5.1972
 Jesper Troels-Smith f. 27.11.1975

Martin Blædel f. 14.7.1972
 Thomas Blædel f. 5.4.1975

Siri Francke f. 14.9.1978

Oversigt til stamtavlen side 356-367

Side 356-357

Julius og Camilla Bramsen og deres efterkommere

Side 358-359

Harriet og Peter N. Heering og deres efterkommere

Side 360-363

Ludvig og Maria Bramsen og deres efterkommere

Side 362-363

Ludvig og Astrid Bramsen og deres efterkommere

William Bramsen

William Sophus Bramsen

Alfred og Wilhelmine Bramsen og deres efterkommere

Side 364-365

Eliza og Hans Linnemann og deres efterkommere

Side 366-367

Aage og Otilie Bramsen og deres efterkommere

Einar og Therese Bramsen og deres efterkommere

Marie Christine Bramsen